VECERIA BOLIVIANA NACIONAL S.A.

❑ Ministro de Defensa cuestionado por demora en castigo a corrupción militar

Página cinco

❑ EE.UU. busca el "arma estratégica alimentaria", para reducir a Europa

Página siete

CERVECERIA BOLIVIANA NACIONAL S.A.

PRESENCIA

MATUTINO FUNDADO EL 28 DE MARZO DE 1952

AÑO XLI- Nº 12.298 - LA PAZ, BOLIVIA, LUNES 30 DE NOVIEMBRE DE 1992 - 44 PAGINAS - LA PAZ Bs 1.50; EL PAIS Bs 2.00

Encuentro de cancilleres en Buenos Aires, hoy

Bolivia pedirá a Chile revisar trabas a exportaciones mineras

Acuerdo comercial y venta de gas serán tratados también por MacLean y su colega Enrique Silva.

El canciller Ronald MacLean viajó ayer a Buenos Aires, sede de la próxima "cumbre" de los países del Grupo de Río, con la misión de plantear a su colega chileno, Enrique Silva Cimma, la revisión de las restricciones que sufre la exportación de minerales bolivianos en los puertos de Chile.

Fuentes de la cancillería confirmaron a PRESENCIA que, durante el encuentro, previo a la reunión oficial de los presidentes del Grupo de Río, MacLean planteará a Silva Cimma mecanismos adecuados para superar las trabas que perjudican la comercialización minera de Bolivia en Arica y Antofagasta.

"Existe mucha preocupación en el gobierno boliviano respecto a estas restricciones, que sólo logran empeorar las ya difíciles condiciones en que Bolivia exporta sus productos a otros países", dijeron las fuentes consultadas.

Un informe de la Asociación de Mineros Medianos denunció el fin de semana que recientes leyes de protección ambiental aprobadas en Chile prohibieron el almacenamiento de minerales en ambientes que carezcan de techo, bajo alternativa de ser alejados de los puertos.

Estas leyes resultan en un encarecimiento de fletes de almacenaje y transporte, lamentó la asociación minera, uno de los sectores económicos más importantes del país.

Junto a este asunto, MacLean abordará temas como el acuerdo de complementación económica que negocian Bolivia y Chile y también la venta de gas boliviano al país vecino, añadieron las fuentes.

Las conversaciones entre MacLean y Silva Cimma se producirán en momentos en que la balanza comercial boliviana con este país registra uno de los déficit más amplios de su historia.

(Más información, página cuatro)

Ocho investigadores en Caranavi

"Buenas pistas" para capturar asesinos de diputado de ADN

Los organismos de inteligencia del Estado y la Policía encontraron una amplia cantidad de pistas para determinar las causas del asesinato del diputado adenista Ramiro Revuelta y para dar con sus responsables, se informó ayer oficialmente.

El teniente coronel Armando Figueredo, destacado al lugar de los hechos al mando de los investigadores policiales, no descartó que el asesinato del diputado, que empañó el ambiente electoral que se vive en el país, haya sido ocasionado por venganzas personales o móviles políticos, pero declinó revelar mayores detalles.

En conversación con el corresponsal de PRESENCIA en Caranavi, la Policía aseguró contar ya con "buenas pistas para detener a los ocho asesinos que dispararon contra el diputado Revuelta".

Los investigadores policiales, a los que se sumaron oficiales de inteligencia de las Fuerzas Armadas, comenzaron sus indagaciones en Yungas rodeados de múltiples especulaciones sobre el asesinato del diputado oficialista.

Revuelta fue asesinado en la mañana del sábado último a ocho kilómetros de la localidad yungueña de Caranavi, cuando se dirigía a una de sus propiedades, "por no identificados que vestían uniformes camuflados", según los investigadores policiales.

Reunión de Guadalajara

Diarios de América latina lamentan reflujo de la democracia

Guadalajara, México, (DPA).- La primera cumbre de directores de diarios de Iberoamérica expresó su preocupación por el retroceso de la democracia en varios países de la región, al concluir ayer tres días de deliberaciones en esta ciudad.

En una breve declaración denominada "Acta de Guadalajara", los editores iberoamericanos que participaron en el encuentro dijeron que el reflujo democrático amenaza de diversa forma e intensidad a la libertad de prensa.

Los directores de diarios aludieron así a la ruptura del orden institucional en Haití y Perú y a las dos intentonas golpistas en Venezuela.

Auspiciada por la UNESCO, el Fondo de Cultura Económica y la Universidad de Guadalajara, la cumbre periodística tuvo como marco a la Feria Internacional del Libro que se realiza desde el sábado aquí. Al encuentro asistieron los editores de 19 países, entre los que se contaban Ana María Campero, de PRESENCIA (Bolivia), Juan Guillermo Cano, de El Espectador (Colombia), Eduardo Ulibarri, de La Nación (Costa Rica), Abraham Santiyañes, La Nación (Chile), Benjamín Ortiz, de HOY (Ecuador) y Alfredo Peña de El Nacional (Venezuela).

Vacunación en medio de huelga

Con una huelga general de la Caja Nacional de Salud como telón de fondo, personal médico de emergencia del Ministerio de Salud llevó ayer adelante la segunda jornada nacional de vacunación.

Según partes recibidos de distintos puntos del territorio nacional, hasta ayer en la tarde las metas previstas por el Ministerio de Previsión Social y Salud Pública se cumplieron, dijo el ministro Carlos Dabdoubb.

Obreros cesantes

Un promedio de 620 trabajadores cesantes, entre artesanos y empleadas domésticas ofrecen diariamente sus servicios en la calle Yungas, el mercado "Camacho", el puente de Calacoto en la zona sur, y la Ceja de El Alto, según reportes del Instituto Nacional de Estadísticas.

"Con suerte, alguien pasa por aquí en la mañana y nos ofrece trabajo", dijeron a este diario varios electricistas, plomeros, pintores y carpinteros informales que, al carecer de empleo regular, se sientan sobre sus maletines de trabajo mientras se debaten entre el sol o la lluvia, el aburrimiento y la cesantía.

"Así esperamos un día, dos días", agregaron los ahora desempleados o eventualmente subocupados.

El INE reportó que el lunes 16 de noviembre, hubo 163 informales ofreciendo sus servicios en la calle Yungas, 51 en el mercado "Camacho", 123 en el puente de Calacoto y 115 en la Ceja de El Alto, totalizando 452 desempleados.

La semana anterior, los informales sin empleo registrados por la oficina de estadísticas, sumaron 772.

(Más información, PRESENCIA de La Paz)

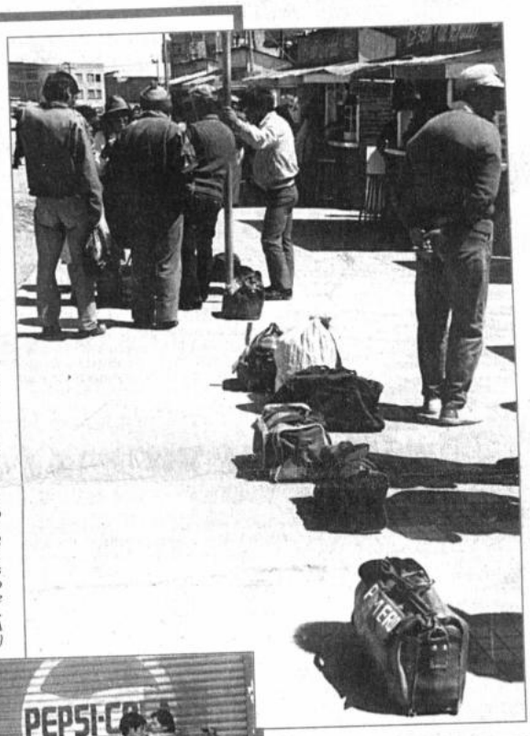

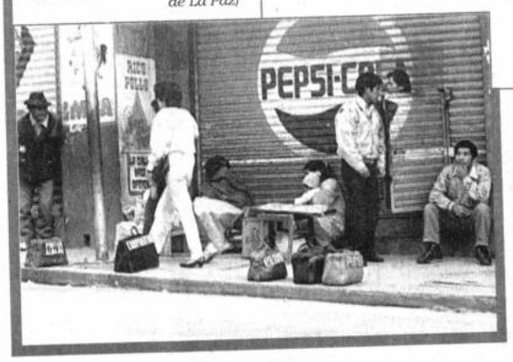

Robustecido tras el fracaso golpista

Venezuela: Pérez repite a sus enemigos que no renunciará

1.300 oficiales y soldados detenidos. Motín carcelario arroja nuevas víctimas. Perú estudia asilo político para militares rebeldes venezolanos.

Caracas, (De nuestras agencias).- Inesperadamente fortalecido por el fracaso del golpe de Estado que le valió la solidaridad internacional, el presidente venezolano Carlos Andrés Pérez reiteró ayer que no renunciará a su cargo, mientras fuerzas de seguridad estatal terminaban de arrestar a unos 1.300 militares involucrados en la intentona.

"No puedo ni debo renunciar", afirmó el mandatario al calificar de "mafia golpista" al grupo de oficiales que intentó derrocarlo y cuyos principales cabecillas esperaban ayer una respuesta del gobierno peruano a su solicitud de asilo político en esa nación.

Dos altos funcionarios de la cancillería peruana llegaron ayer tarde a Iquitos, al norte del país, donde el sábado aterrizaron 93 militares venezolanos rebeldes en busca de refugio.

Los funcionarios estaban ayer evaluando la solicitud de asilo político formulada oficialmente por el jefe del grupo golpista, el comandante de las fuerzas aéreas venezolanas, general Francisco Visconti.

Según el gobierno venezolano, el golpe debía estallar hoy, pero los mecanismos de seguridad lo develaron, razón por la que sus jefes decidieron adelantar la fecha.

Pasado el golpe, todos los partidos políticos venezolanos coincidieron ayer en convocar a la ciudadanía a participar en las elecciones del próximo domingo 6, en las que se elegirá a gobernadores y alcaldes, para demostrar su adhesión al sistema democrático.

Pero los efectos de la fallida intentona militar no terminaban entre tanto de cesar en Venezuela donde, en un violento motín, 4.000 presos de la mayor cárcel de Caracas todavía intentaban escapar luego que, el día del golpe, aprovecharon la confusión general para realizar un primer intento.

Al menos 100 personas murieron en las últimas 48 horas como consecuencia del motín, dijo el gobernador de Caracas Antonio Ledezma, aunque informaciones no oficiales elevaron esa suma a 200.

(Más información, página seis)

Brasil: Collor a un paso de la caída final

Río de Janeiro, (De EFE).- El suspendido presidente brasileño Fernando Collor marchaba ayer inexorablemente camino a una destitución definitiva, luego que sus propios abogados le aconsejaron renunciar antes que el Senado lo condene por mayoría.

El mandatario, suspendido de sus funciones desde hace dos meses bajo acusación de delitos de corrupción y múltiples faltas a la dignidad presidencial, no daba todavía señales de renunciar, pero sus abogados y varios de sus amigos intentaban convencerle, a fin de que evitara más humillaciones y deterioros ante la opinión pública, dijo la prensa carioca.

Desde que Collor fue apartado interinamente del cargo a fines de septiembre para enfrentar un juicio político en el Senado, sus abogados no lograron presentar pruebas que desmientan la acusación de que su cliente deshonró su cargo al patrocinar un enorme sistema de corrupción.

La más reciente prueba de que la suerte de Collor es ya irreversible la dio el viernes una comisión especial del Senado, cuyo informe condenó al Presidente y ahora sólo debe ser analizado y votado por el pleno de los senadores dentro de tres semanas.

La votación del cuerpo legislativo definirá completamente si el mandatario queda destituido o si puede reasumir el ejercicio de la Presidencia, lo que no esperan ni siquiera los más optimistas.

(Más información, página seis)

esta
ición

de Río
e Río analizará
a la
acia y
es con EEUU
gina 6).

simultánea en
país y paro de
, radicalizadas
s de protesta
4)

Cruz
en mora del ex-
Agrícola llega a
millones (página
SENCIA del

corrupción
no posesionará
eves a
ntores de
a Agraria
a 4).

enas

r encuentro
nal de Pueblos
en Ururguay:
pa Bolivia (página 6).

cú
dente Yeltsin
rte surgimiento de
smo en Rusia
na 7)

anquillo
ado de fraguar
mentos y ocultar
mación al Poder
slativo, ministro de
ría comparece hoy
Congreso (página 5)

PRESENCIA
La Paz, Bolivia,
lunes 30 de noviembre de 199

La nueva universidad pública: ¿Mito o realidad?

Por Oscar Vega López

Partimos de la premisa de que la presente década será testigo de transformaciones sociales e individuales en el país y la Universidad Pública y Autónoma no sólo deberá adaptarse a ellas sino, fundamentalmente, contribuir a que éstas se den dentro de una respuesta a las necesidades y aspiraciones del pueblo.

Sin embargo, son tantos y tan profundos los cambios que debe sufrir la Educación Superior para adecuarse a las transformaciones en curso, que los mismos no pueden ser implantados de una sola vez o postergados hasta tanto se solucionen a nivel nacional, sino como parte de un proceso concertado de la Comunidad Universitaria.

Una Nueva Universidad -conforme reza en las plataformas electorales- de ninguna manera puede consistir en reformas respetuosas de la ideología que la orienta al presente o introducir medidas parciales para mantener el statu-quo; tampoco puede esbozarse una Universidad ideal sin contrastarla con la realidad nacional; por el contrario, los estamentos de la UMSA deberíamos plantearnos los rasgos principales de la Universidad deseada en el contexto de un Plan de Desarrollo, por la transformación y la renovación.

Es fundamental reconocer que la Universidad de hoy enseña una ciencia, una tecnología, un concepto del papel del profesional, una actitud hacia la sociedad que son simple copia o imitación de lo que se hace en países industrializados del norte. Este seguidismo cultural como expresa el Prof. Varsavsky refuerza nuestra dependencia económica y dificulta todo intento por estructurar nuestra sociedad sobre bases más justas, equitativas, y menos cosificadas o monetizadas, la mayoría de quienes estamos vinculados con la vida universitaria hemos dejado de plantearnos la posibilidad de que existan maneras diferentes de hacer ciencia y tecnología, estilos diferentes para enfrentar la pobreza, la inversión de valores, la falta de ética y moral, y ayudar a construir una sociedad solidaria mediante la educación creativa con lealtad hacia las mayorías, basada en la **"emulación"** antes que en la "competitividad".

En este campo de las ideas-fuerza, a corto y mediano plazo, la tarea de la Universidad Pública presenta, por lo menos, cinco aspectos de fundamental importancia:

1. Formación de profesionales y técnicos superiores capaces de comprometerse con uno de los proyectos nacionales que coexisten en el país. Por supuesto, para que dicho proyecto pueda servir de guía para una política universitaria, será necesario que sea explicito no sólo con respecto a sus objetivos materiales, sino también sociales, culturales y políticos.

2. Actualización y reentrenamiento de quienes ejercen cargos ejecutivos o de docencia, cumpliendo las normas estatutarias y Reglamento General de la Docencia.

3. Realizar y enseñar investigación científica, aplicada y básica, pero siempre -salvo casos excepcionales- motivada por necesidades de carácter nacional.

4. Participar en determinadas actividades productivas, sea a través de sus facultades y/o carreras, sea a través de sus profesionales y estudiantes mediante la educación por el trabajo.

5. Difundir conocimientos a toda la población adulta, tanto por su valor cultural como por su funcionalidad con respecto al Proyecto Nacional elegido como referencia para la Nueva Universidad.

Los aspectos mencionados no deben tratarse como funciones independientes, razón por la cual se los califica como "aspectos" de una actividad compleja común que le corresponde desarrollar a la Educación Superior.

La Universidad Pública y Autónoma tiene el reto y la obligación, de formar profesionales de mentalidad solidaria y creativa; haciendo que su lealtad primera sea hacia la sociedad, hacia el país. En tal sentido, los criterios de evaluación y eficiencia sobre la formación de la juventud tienen que ser distintos a la actitud actual "competitiva-mercantil", basada en la lealtad a la empresa y a la carrera individual; por el contrario, la Universidad debe ser capaz de mostrar con claridad meridiana estas diferencias y sus implicaciones de servicio público por parte del futuro profesional.

El logro de los aspectos planteados representa un planteamiento para reorientar los Cursos Pre-Universitarios, donde deben desarrollarse cursos de estudios comunes o generales y cuyo contenido debe ser, fundamentalmente:

1. Problemática actual del país. Su Proyecto Nacional.
2. Métodos comunes y comparados de manejo de información.
3. Problemática actual de las ciencias y técnicas en Latinoamérica y el mundo.
4. ¿Qué es la Universidad Pública y Autónoma?

En definitiva, estamos ante la disyuntiva de iniciar un proceso de cambios estructurales de fondo o sumergirnos en una economía de mercado profesional, donde se impondrá la ley del mercado al que no todos los bolivianos tienen acceso pleno.

Uno de los efectos positivos del Primer Congreso de la UMSA había sido el estímulo al pensamiento y la discusión en torno a la naturaleza, funciones, estructura y objetivos de nuestra Casa Superior de Estudios. Este ejercicio democrático dio a los estamentos docente y estudiantil, ocasión para repensar la institución; ejercicio intelectual que muy pocos se habían animado a realizar desde su fundación. Sin embargo, ¿será que estamos siendo vencidos por la pasividad?, ¿no será que debemos regularizar el cumplimiento del Estatuto convocando al Segundo Congreso?; ¿estaremos esperando presiones o movimientos de rebeldía para hacerlo?

Oscar Vega López, economista y docente de la UMSA

Ochenta años de la Sociedad Geográfica y de Historia "Potosí"

Por Wilson Mendieta Pacheco

El pasado 10 de noviembre, la Sociedad Geográfica y de Historia "Potosí" ha recordado el 80 aniversario de su fundación y sus directivos al realizar un balance de su trabajo en tan prolongado tiempo, han expresado que pocas instituciones regionales y nacionales han logrado dejar huellas imborrables a través de sus obras en bien de la cultura.

Esta institución nació el 10 de noviembre de 1912 a instancias del geógrafo e intelectual de La Paz don Manuel Vicente Ballivián, quien tomó contacto con sus colegas de la Villa Imperial para crear una entidad que promueva el conocimiento, el estudio de la geografía y de la historia, la ciencia y otras ramas del saber.

Potosí, en la época y como no tiempo contaba con preclaros ciudadanos y hallábase entusiasmada con la concreción de la línea férrea que llegaba del norte y de las corrientes literarias del romanticismo. Simultáneamente preocupaba a la población y sus representantes la distancia y el abandono de sus áreas provinciales que si bien poseían ingentes recursos natuales, pero carecían de caminos y de estudios especializados.

En ese contexto, surge la Sociedad Geográfica e Histórica -con esta denominación inicial- asiendo su primer presidente el intelectual Angel Casto Valda, poeta, hombre público y de alta cultura. Le colaboraban en el directorio Néstor Denevil Morales, escritor notable; Luis Subieta Sagárnaga, historiador de quilates y Juan Luis Gotret, animador de inquietudes y otros esclarecidos ciudadanos.

Su labor estaba centrada en "estudiar y dar a conocer, dentro y fuera de la república, las riquezas naturales del país, especialmente la riqueza minera, y de efectuar al mimo tiempo propaganda científica para la ilustración del pueblo por medio de la prensa y de conferencias públicas".

De 1912 a 1914, la flamante organización publica seis boletines con temas históricos, geográficos y culturales de innegable valor. Sin embargo, por motivos diferentes y pese al ímpetu del comienzo, la sociedad se ve paralizada un tanto o disminuida hasta 1936.

SEGUNDA ETAPA

Nuevas ideas. También hombres nuevos. La Guerra del Chaco constituyó un sacudimiento es piritual profundo. Numerosos jóvenes retornan del escenario de la conflagración confundidos por sus resultados desastrosos dispuestos a buscar otros medios para expresar sus ideas sobre la nación dolorida y debilitada.

Rescatando sus premisas de 1914 en 1936 se reorganiza la institución con el nombre de Sociedad Geográfica y de Historia "Potosí" emergiendo un grupo selecto de socios y directivos: Luis Subieta Sagárnaga, Martín Cárdenas, Domingo Flores, Simón Mendivil, Franciso Ochoa, Alberto Parra, Alberto Berrios, Primitivo Calbimonte, Flavio Irahola...

En esta etapa, la entidad dedica sus mayores esfuerzos a la organización del Museo y Archivo Histórico de la Casa de Moneda y al pasar los años, el 5 de octubre de 1940 el gobierno del gral. Enrique Peñaranda mediante ley entrega este grande centro documental y artístico para su administración y expansión de sus bienes patrimoniales.

Domingo Flores y Armando Alba, surgen como los impulsores de mayor relievancia para convertir la Casa de Moneda en un verdadero sitio cultural cuya orientación y ampliación llevó décadas de incansable y difícil labor, llegando inclusive a poseer una avazada imprenta de la que salieron obras diversas que enriquecieron la bibliografía boliviana.

Numerosos ciudadanos se suman a tan gigantesca tarea que posibilitó el acrecentamiento de la Casa de Moneda, aprovechando su monumental edificio colonial, hasta constituirla en Museo y Archivo Histórico que enorgullece a la nación.

Después de ochenta años, aunque sus actividades ya no están centradas específicamente en el principal repositorio cultural de Potosí, la Sociedad Geográfica y de Historia continúa contribuyendo al distrito y a Bolivia con su tenaz trabajo de promover los valores espirituales y de difundir el saber, la ciencia, la historia y otras iniciativas.

Wilson Mendieta Pacheco, periodista y escritor. Director de la Casa de Moneda. Potosí.

¿Con qué imagen del niño opera la escuela?

Por Rosa María Torres

Características psicológicas del niño:

El niño de 4 años tiene tendencia nómada, vagabunda, tránsfuga, es menos sensible a lo incompleto e inconcluso, es prolijo y suele irse por las ramas.

(República de Bolivia, Ministerio de Educación y Cultura, Programa de Pre-Básico, Dirección General de Servicios Técnico-Pedagógicos, Departamento Nacional de Curriculum, La Paz, 1992, p. 21).

Cuando me lo contaron, no lo podía creer. Tuve que ver, para creer. Y tengo que transcribirlo aquí tal cual para que mis lectores, a su vez, me crean. Porque, ¿quién puede creer que, en los albores del siglo XXI, puedan existir todavía imágenes tan (¿pre-científicas?, ¿anti-científicas?, ¿contra-científicas?, ¿a-científicas?) del niño y, sobre todo, tan audaces para presentarse como si fueran verdades científicas, "características psicológicas del niño"? ¿Quién puede creer que algo así, a más de pensarse, decida imprimirse, ponerse tapa y distribuirse con membrete oficial? Realmente, hay que ver para creer.

Nómada: "Que vive errante, que no tiene domicilio fijo: las tribus nómadas de los árabes".

Vagabundo: "Que anda errante: mendigo vagabundo. Hombre sin domicilio fijo: detener a un vagabundo. Desordenado, sin orden: imaginación vagabunda".

Tránsfuga: "Persona que huye o pasa de un partido a otro: los tránsfugas del liberalismo".

Así consta en el diccionario. Haciendo un intento de traducción, con **nómada** se querrá tal vez decir que el niño es inquieto, que no puede permanecer por mucho tiempo en un mismo sitio. Lo de **vagabundo** agregaría el hecho de que es desordenado. Imposible precisar a propósito de qué viene el calificativo de **tránsfuga** (¿cambia fácilmente de gustos y estados de ánimo?, ¿es oportunista y se apega en cada caso al que más le conviene?, ¿no es capaz de sostener una idea, una posición, una convicción?). Lo de que **se va por las ramas** alude sin duda a que el niño no atiende, hace preguntas inesperadas, saca sus propias conclusiones, se pone a dibujar cuando los demás cantan, decide dibujar un carro cuando lo que hay que dibujar es un mapa, o se dedica a jugar aunque nadie le ha ordenado que juegue.

La terminología empleada en este caso es bu cierto. Pero terminología escolar más refinada y derna puede esconder en los hechos esta mi realidad: el desprecio y la incomprensión de lo qu un niño, la imagen negativa de niño que trasluce métodos y las prácticas escolares, imagen centrad la perspectiva adulta, en lo que el adulto, por refer cia consigo mismo, considera bueno o malo.

Al fin y al cabo, el remedio para el **nómada** asignarle un sitio, un número, un orden en la l buscarle un hogar (el aula) y un domicilio fijo (el asien El **VAGABUNDO** puede neutralizarse con medidas ciplinarias y ordenadoras: horarios, normas, un mes, uso reglamentado de los espacios y los tiem Con el **tránsfuga**, evidentemente, sólo caben la am za y la sanción. ¿Puede acaso un tránsfuga calificar la razón o para el diálogo, merecer ser escuchad respetado? Al que **se va por las ramas** hay que cen lo, hacerle entender que hay una sola manera de la las cosas: no caben las preguntas fuera de programa actividades no previstas, los despliegues de creativ imaginación y autonomía.

Muchos padres y madres de familia no llegan escuela, el colegio o la universidad. La gran mayor tiene acceso al conocimiento científico que es cómo funcionan y cómo se desarrollan los niños. todo profesor tiene el derecho y el deber de apre manejar y perfeccionar continuamente este co miento, conocimiento indispensable para el ejer de la docencia, conocimiento que no se garantiza haber aprobado una materia o tomado alguna ve curso, ni se mide por la cantidad de teorías o au que pueden repetirse de memoria, sino que s traducirse cotidianamente en la actitud hacia niños y en la manera de enseñarles. Compre cabalmente quién es el niño, cómo piensa, c siente, cómo aprende, cómo evoluciona, por qué lo que hace y por qué se equivoca del modo q equivoca, es un pilar central de la formación do y un elemento clave para revolucionar la educac

Rosa María Torres, es asesora principal del progra educación de UNICEF. Nueva York.

Subdesarrollo y porvenir

Por Jorge Fernández Dorado

Las noticias que los modernos medios de comunicación nos traen cotidianamente son en gran medida expresiones de conflicto, agresividad y violencia.

Jean Jacques Rousseau concibió, en su mito del buen salvaje, una sociedad primitiva en armonía, diversos estudios trataron de apoyar esa tesis como aquel de Margaret Mead que creyó descubrir en la Islas Samoa una sociedad cuasi paradisiaca. Los hechos les dieron la espalda. Las guerras asolaron el planeta, hoy mismo se combate en diversas partes del mundo y los actos de terrorismo y violencia callejera se dan aún en sociedades que se ufanan de su grado de avance en el camino hacia la prosperidad.

Cabe preguntarse ¿qué suscita tanta violencia?, ¿será la insatisfacción y la injusticia social?, o ¿es acaso la expresión de la natural agresividad humana reprimida por normas de comportamiento social que la civilización impone?

Es probable que la respuesta esté en todos esos factores asociados, quizá también en nuestro común pasado primitivo que, como resaca de viejas tormentas prehistóricas aflora en el presente.

El antiguo cerebro o paleocórtex está representado por repliegues de viejo cuño donde prevalecen las fuerzas de la naturaleza, instintos y emociones, motores de la historia biológica que determinaron la pervivencia de la humanidad a lo largo de milenarias vicisitudes. El paleocórtex no sólo sirvió de soporte sino de piedra angular al cerebro moderno o neocórtex pleno de sustancia gris, capaz de elucubrar los más bellos pensamientos.

Sin embargo, tanto el cerebro del reptil como el cerebro del primate evolucionado no han logrado hasta el presente alcanzar la concordia, no armonizan, conviven; el primero no se ha sometido, se revela, tal parece que, la clave en este duro tránsito hacia un estadio superior en la evolución humana, será la inteligente administración de la agresividad orientada hacia logros constructivos y a la edificación completa del Homo Sapiens.

Así pues, el desarrollo de la inteligencia significa la conquista del futuro. La existencia de pueblos prósperos y atrasados, determina grandes diferencias en la alimentación y en los niveles de vida derivados del poder económico, capacidad tecnológica y avances científicos, todo ello supone mejor educación para unos y peor para otros, gentes que desarrollan sus cualidades intelectuales en el primer caso y personas que no las desarrollan a plenitud en el otro. La brecha entre los países ricos y pobres, por tanto, no es sólo económica, sino que está vinculada con el porvenir de la inteligencia.

Terrible sería imaginar que, en el proceso de evolución filogénica, dentro de mil años surja, por selección natural, una estirpe de hombres talentosos y otra de proletarios del intelecto.

La lucha por el desarrollo -desesperadamente- está, por cierto, más allá de los desajustes económicos de nuestro tiempo.

Jorge Fernández Dorado es miembro del Consejo Departamental del Colegio Médico de La Paz.

a "Zona roja" del FF.CC. Oruro-Cochabamba-Aiquile

r Abraham Monasterios C.

1.- El Ferrocarril Oruro-habamba-Aiquile vincula el alti-o con el valle y permite el acceso valle y del llano a los puertos del fico.

En el año 1991, en el sector ro-Cochabamba-Oruro el trans-e de carga llegó a más de 200.000 ladas, de las que 67.000 tonela-fueron de importación, 130.000 xportación.

En el Sector Cochabamba-ile-Cochabamba el Transporte arga fue de 43.000 toneladas en su mayor parte se refiere a rtación de minerales.

2.- El sector Oruro-Cochabamba 211 kilómetros de vía que des-de desde 3.708 hasta 2.559 os sobre el nivel del mar. El r Cochabamba-Aiquile es de kilómetros y desciende desde 9 hasta 2.260 metros sobre el del mar. Es decir que desde o hasta Aiquile hay 427 kilóme-de vía y una diferencia de 1.448 os de altura sobre el nivel del

3.- El tramo inestable y conflicti-enominado vulgarmente como a Roja" se encuentra en el sec-Oruro-Cochabamba entre los etros 90 y 140, donde la vía paralelamente al río Arque y parte más baja de la cuenca, esta a inundaciones, aciones, deslizamientos, de-bes y mazamorras que causan os desastres a la vía e impiden ico ferroviario durante la época de lluvias, desde diciembre hasta marzo y abril.

4.- Cuando ocurren los desastres en la Zona Roja se interrumpe el tráfico en todo el ferrocarril Oruro-Cochabamba-Aiquile, con el consiguiente perjuicio económico para ENFE que se estima en un promedio equivalente a 350.000 dólares USA por año, por interrupción del tráfico solamente.

5.- Otro perjuicio más sufre ENFE cuando por los desastres queda inmovilizado un cierto material rodante (locomotoras y vagones) entre la Zona Roja y Cochabamba; perjuicio que ha sido estimado en un mínimo de 100.000 dólares USA, por la imposibilidad de utilizar ese material rodante.

6.- Al ocurrir los desastres, se sufre la destrucción de la vía y sus obras, (sea parcial o totalmente), se pierden materiales de la vía o se deterioran (rieles, eclisas, durmientes), se dañan o se destruyen las obras de defensa y protección de la vía, todo lo cual se estima en un perjuicio anual promedio de 800.000 a un millón de dólares USA.

7.- Después de la época de lluvias, en marzo o abril, es necesario reponer la vía y construir obras de defensa y protección y reiniciar el tráfico de trenes. Estos trabajos son realizados por ENFE de acuerdo con la disponibilidad de recursos financieros que cada año pueda gastar. Hay años en los que gastó alrededor de 2 millones de dólares USA y en otros solamente un millón o menos, según sus posibilidades y disponibilidades financieras; pues, la magnitud y calidad de los trabajos para reponer la vía y construir defensivos puede variar entre lo óptimo y lo mínimo indispensable.

8.- Debido a las condiciones inestables del terreno y a la calidad de los trabajos de reconstrucción y restauración, algunos lugares de la vía quedan débiles y relativamente inseguros, lo cual obliga a tomar precauciones en la circulación de los trenes, pero sin que por ello dejen de producirse descarrilamientos y demoras que también se traducen en graves perjuicios económicos para ENFE, considerando los daños al material rodante y a la vía, principalmente. El valor de estos daños depende de las características y número de los descarrilamientos.

9.- En realidad, tanto el tiempo de interrupción del tráfico, como la magnitud de los desastres, los perjuicios y los gastos de rehabilitación, tienen relación directa con la pluviometría de la zona, sobre todo con la duración, frecuencia e intensidad de las lluvias y la riesgosa ubicación actual de la vía en la parte más baja de la cuenca del río; porque es en esta parte de la cuenca donde los fenómenos de socavamientos, sedimentación, derrumbes, deslizamientos y mazamorras son más intensos y violentos. De aquí que la solución de la Zona Roja estriba en conseguir una variante de la vía por una ruta adecuadamente ubicada, por encima del lecho actual del río y por encima de los conos de deyección de las mazamorras, de manera que la vía sea estable y permita el tráfico en todo tiempo. Este es el objetivo del estudio de factibilidad técnica que se propone realizar, incluyendo el levantamiento aerofotogramétrico respectivo.

10.-Con el asesoramiento de JICA se ha apreciado algunas rutas sobre mapas en escala 1:50.000 que solamente sirven de mera referencia para hacer notar que la ubicación de la ruta y las características del trazado de la vía influyen en el costo de construcción, que podría ser del orden de los 30 ó 40 millones de dólares USA; pues, no se dispone de planos topográficos en escala 1:2.000 para poder estimar con mayor exactitud el costo de construcción y también definir una ruta óptima. Por eso es imprescindible el levantamiento topográfico y el consiguiente estudio de factibilidad técnica.

11.- Si se considera que para resolver el problema de la Zona Roja se debe invertir un máximo de 40 millones de dólares y que con ello se evitaría la interrupción del tráfico, la inmovilización de cierto material rodante, la destrucción de la vía y sus obras, la pérdida de materiales, el gasto en la rehabilitación de la vía y en la construcción de defensivos, los graves perjuicios emergentes de los descarrilamientos y otros, todo lo cual representa anualmente un monto de más de 2 millones de dólares, se advierte claramente que esa inversión de 40 millones se justifica plenamente, y mucho más si se tiene en cuenta que con esa inversión se logrará aprovechar eficientemente un ferrocarril existente de más de 400 kilómetros de vía, desde Oruro hasta Aiquile y viceversa.

No resolver el problema de la Zona Roja significa desperdiciar un ferrocarril de 400 kilómetros; o sea, que por no invertir unos 40 millones no se utilizará plenamente una capacidad instalada que, por lo menos, representa un capital fijo de 400 millones de dólares USA, que es el valor actual de la línea Oruro-Aiquile.

Por lo anteriormente anotado, aún sin computar beneficios sociales y de vinculación, se ve que es obvia y altamente positiva la factibilidad económica del proyecto de la variante en la Zona Roja.

12.- En el Plan Maestro de Ferrocarriles de Bolivia que está siendo elaborado por un "Equipo de JICA", la restauración del Ferrocarril Oruro-Cochabamba, incluyendo la Zona Roja, figura en primera prioridad, a ejecutarse en la década 1991-2000, con una inversión estimada en 63 millones de dólares USA.

En el mismo Plan se recomienda realizar el estudio de factibilidad técnica y económica de la Zona Roja, y se propone hacer el levantamiento topográfico, estudiar la ruta óptima, diseñar el trazado definitivo de la variante y ejecutar la construc de las obras.

El Gobierno de Bolivia ha s tado ya al Gobierno del Japó ayuda para realizar, a través de el estudio de factibilidad has fase de diseño final.

Respecto a la construcción, gestiones adelantadas para obt los recursos necesarios, apart aporte ya comprometido por E para ejecutar el movimiento de rras.

13.- Al presente, el Gobierno Japón aceptó la solicitud del Gob no boliviano para efectuar el Est de Factibilidad Técnica y Económ del mejoramiento de la línea Ora Cochabamba, con especial atenc a lograr la solución de la vía e Zona Roja.

Al efecto, en fecha 19 de octub 1992 se ha firmado un "Acuerdo" el Ministerio de Transportes de Bo y la Agencia de Cooperación Inte cional de Japón (JICA), establece el "Alcance de Trabajo" y el Cronog respectivo del Estudio de Factibi con una duración de 23 mes financiamiento no reembolsable.

Sobre la base del Estudio Factibilidad se tramitará ante los nismos internacionales de cré un préstamo de recursos fina ros que permitan la ejecución Proyecto.

Abraham Monasterios C., es subge general de ENFE

PRESENCIA

Premios Internacionales
María Moors Cabot - 1990
América Latina - ALADI - 1984 y 1989
SIP-P.J. Chamorro - 1987
EFE de Periodismo - 1981

tora: María Romero de Campero
General: Carlos Ossio Amatller
e Redacción: Juan Cristóbal Soruco Q.

La Paz, Bolivia, lunes 30 de noviembre de 1992

erta contra la violencia

asesinato del diputado adenista Ramiro lta ha sacudido al país y se constituye en mado a los diferentes sectores de la socie- redoblar esfuerzos para garantizar la paci- nvivencia entre bolivianos.

ien los móviles y los autores de este crimen o han sido esclarecidos ni identificados, mpezando a circular diferentes versiones, as en hipótesis que no tienen mayor aside- r ello, el Ministro del Interior ha pedido caer en especulaciones, porque sólo perju- las investigaciones que realizan los orga- s especializados dependientes de su des- Este pedido debe ser escuchado, ya que uaciones como la presente, existe una ten- casi morbosa a propalar rumores que sólo para echar más leña al fuego.

alquiera haya sido el móvil del asesinato, o tiene justificativo ni explicación alguna. tiene derecho de decretar la muerte de otro mano.

recisamente ante sucesos como éste que e reflexionar sobre los sentimientos hu- El asesinato es una acción sin sentido corresponde con la dignidad del ser hu- Pese a los adelantos que evidentemente a la humanidad, ciertos sentimientos per- se anidan en lo profundo del hombre y en en cualquier momento.

por eso que las sociedades se dotan de nismos de defensa que, para ser efectivos, eren de un ponderado ejercicio de la justi- n el caso del asesinato del diputado Re- , esperamos que el Ministerio del Interior olicía Nacional esclarecezcan el crimen, n los autores para que éstos sean some- a un severo juicio y reciban la sanción que en.

hay que olvidar que se trata del segundo asesinato de un parlamentario. El primero fue el del diputado Edmundo Salazar, en 1986, cuando se encontraba investigando los crímenes de Huanchaca. Hasta hoy el crimen no ha sido esclarecido en su totalidad por las autoridades, creando, de esa manera, un sentimiento de inseguridad que provoca desconfianza en el sistema. Esperemos que esta situación no se repita en el caso que comentamos.

La responsabilidad es más grande aún, si consideramos que el asesinato del diputado Revuelta perpetrado el sábado pasado coincide con el comienzo de la campaña para las elecciones generales de junio de 1993. Si bien no existen suficientes indicios para relacionar el crimen con violencia política, varios dirigentes políticos, como no podía ser de otra manera, han condenado el asesinato y han ofrecido sus buenos oficios para evitar actos de violencia política en el período electoral que se avecina.

Siempre es necesario convocar a los actores políticos a que actuen dentro las normas del pleno respeto a los competidores. Los Obispos de Bolivia, reunidos la semana pasada, han llamado a los partidos y sus dirigentes a realizar "la campaña electoral con altura y dignidad, sin odios, violencias, injurias".

Esta convocatoria debe ser acogida y el asesinato del diputado Revuelta -que, reiteramos, es condenado por la sociedad boliviana en su conjunto- debe ser un llamado para aunar voluntades de servicio. El país requiere de esfuerzos mancomunados que lo ayuden a salir de su postración. Parte de ese esfuerzo debe estar dirigido a mantener la paz social, la seguridad ciudadana y el ejercicio inalienable del derecho a disentir.

El reto es para todos los bolivianos, pero, especialmente, para quienes dirigen o aspiran a dirigir el país.

Balcón del Vaticano

Por Fr. Pedro de Anasagasti

La fe hace 500 años

Estadísticas reveladoras

De tanto hurgar en las leyendas negra y rosa de la evangelización de Latinoamérica, ni siquiera nos hemos detenido a reflexionar sobre la geografía de la fe en 1492. El ímpetu de los misioneros que de Europa acuden a nosotros se explica por la positiva situación en que se situaba la fe en Europa y la pasión que sus reponsables anhelaban repartirla en el mundo desconocido. Terminaba el siglo XV con la eficaz reforma de las órdenes religiosas ("Fue una fortuna que la conquista de América coincidiese con la reforma profunda de la orden franciscana" afirma el brasileño José Comblin) cuyos miembros se vieron inundados por la responsabilidad de repartir su luz a todos los continentes, algunos sólo avizorados.

Nuestra propensión a imaginarnos el pasado con las gafas del presente no puede imaginarse que la población en 1492 (418 millones de habitantes) no llegaba ni a la undécima parte de la actual (5.384). Ni que el 79% de los habitantes de la tierra no habían escuchado suficientemente adobada la predicación del Evangelio(330 millones) mientras actualmente sólo el 24% padecen de esta anemia espiritual. Ni que el número de no -cristianos era ampliamente bautizado (en 1942 era el 19% - 81 millones; hoy el 33% :1796 millones) constituyendo las Iglesias que siguen a Cristo.

Jesús se abrió camino, en extensión, porque en los cinco siglos apenas queda país mínimo y alejado que no haya recibido siquiera un barniz de religiosidad católica; y en profundidad, puesto que varias de las naciones que hace 500 años no tenían la mínima idea de Cristo y de su Evangelio, hoy son manantiales de vitalidad compleja de las obras religiosas, culturales y benéficas de la Iglesia.

Aumento relativo

Cristo avanza. Pero, al ritmo vital de la demografía mundial, avanzan también los pertenecientes a otras religiosas ancestrales, y avanza igualmente el ateísmo práctico. Recientemente Juan Pablo II ha revelado que no debemos embriagarnos por las estadísticas relativas ni absolutas, sino comprobar que la labor misionera de la Iglesia aun se halla en sus umbrales: "La misión de Cristo Redentor, confiada a la Iglesia, está todavía muy lejos de su perfección. Al término del segundo milenio de su venidad, una mirada de conjunto a la humanidad demuestra que tal misión está todavía en sus inicios".

Ha acelerado la iglesia su marcha en los últimos cinco siglos, doblando el número de sus habitantes en el porcentaje mundial y multiplicando por 20 sus efectivos absolutos (de 81 millones de seguidores de Cristo en 1492 a 1.796 millones de 1992). Si la visión de las zonas de luz nos encandila, debemos penetrar también en las zonas oscuras de insuficiente evangelización que también amplían su personal en la proporción del aumento de habitantes en nuestro planeta. Crecerán los no-cristianos en una mayor proporción que los cristianos por simple argumento de los nacimientos, ya que cada ambiente permea a los nuevos habitantes colocándolos en una postura favorable a las corrientes del lugar en que uno nace, crece y se educa. De ahí el fenómeno de que crezcan las cristiandades y el número de sus pertenecientes, al tiempo mismo en que con mayor proporción crecen los no cristianos y sus influencias.

Mandato de Cristo

Mucho se ha andado, pero mucho más queda por recorrer. Y el mandato de Cristo es tan existente ahora que cuando salió de sus labios: repartir los apóstoles por todo el mundo, para que toda persona tenga la oportunidad de conocer a Jesús, su doctrina, su camino de salvación y el poema de amor por el realizado a favor de todos.

Como el divino Mercader, la Iglesia siempre ha de extenderse por el mundo ofreciendo su divina mercancía a fin de que la conozcan todos y la acepten o no, siempre con libertad. No se puede adquirir tal tesoro si no se conoce.

Existen teorías contra la necesidad de la evangelización: la seriedad con que se ha de respetar la opinión religiosa ajena; la fealdad del proselitismo que arranca a otras religiones sus seguidores; la igualdad del sentimiento en Dios; la inutilidad de ofrecer nuevas vías a quienes están seguros en la suya ancestral.

Ninguna de estas teorías elimina el mandato de Cristo. Al contrario, cada día se hace más urgente. Juan Pablo ha dedicado al reciente tema su inciclica "Redemptoris Missio", refloreciendo la urgencia del testamento de Jesús, que muere por todos a fin de que todos conozcan su universal poema de amor, respondan al Amor con amor y vivan conformes a su diseño evangélico. En su mensaje para el Domund 1992, escribió Juan Pablo II:"Se aproxima el tercer milenio de la Redención, y la misión universal nos apremia cada vez más. No nos puede dejar indiferentes el saber que millones de hombres redimidos como nosotros, por la sangre de Cristo, viven sin conocer todavía adecuadamente el amor de Dios. Ningún creyente en Cristo, ninguna institución de la Iglesia puede eludir el supremo deber de anunciar a Cristo a todos los pueblos. Dos terceras partes de la humanidad no conocen todavía a Cristo, y tienen necesidad de El y de su mensaje de salvación".

De modo que ¡a arrinconar teorías y a repartir el pan del Evangelio, todos en todo lugar!

¿Es o no es verdad?

Por José Gramunt de Moragas, S.J.

La Santa Iglesia y el señor Iglesias

Muchas han sido las voces que en estos últimos años de política neoliberal se han levantado para advertir que el libre mercado, por sí solo, no iba a dar solución a los graves problemas sociales que afligen a la gran mayoría de los latinoamericanos. Esta columna periodística también se ocupó del tema en distintas oportunidades.

Y no me refiero a aquéllos empecinados en seguir sosteniendo el capitalismo de Estado o nostálgicos de un socialismo totalitario, sistemas que no pudieron conjugar la economía dirigida ni con el bienestar general ni con las libertades democráticas.

Los llamados de atención sobre el proceso de deterioro social que el libre mercado por sí mismo comportaba, se confirma ahora. Ha tenido que ser la Conferencia Internacional sobre Desarrollo Social Democracia y Crecimiento Económico, celebrada en la ciudad de La Paz, la que haya despertado a los dormidos en la dulce hamaca del neoliberalismo ventajoso sólo para los afortunados. Lo que está ocurriendo en Venezuela es otra llamada de atención.

Es penoso que la aplicación del "modelo", sin las correcciones debidas, haya costado tanto, dolor y tanto empobrecimiento a tanta gente. Lamento que, de ninguna manera significa que haya que retornar ni al estatismo económico ni haya que volver al embaucamiento del populismo irresponsable.

En busca de correcciones al actual sistema que impera en el mundo, el presidente del BID, Enrique Iglesias ha utilizado unas expresiones que estimo orientadoras: "pasó mucho (dinero) para los de arriba y nada para los de abajo", esta situación de desigualdad social es "bochornosa"; los latinoamericanos están cansados del populismo"; "la carga debe ser distribuida entre todos"; "los Gobiernos deben dar un paso hacia la inversión social y la mejor distribución de los recursos"....

A esta nueva visión de la política de libre mercado ya no habrá que calificarla como "neoliberalismo" sino como "liberalismo social", dijo Iglesias. Y yo me pregunto porqué no la ha llamado más bien, "economía social de mercado".

Pues bien, señores, lo que se ha dicho en la mencionada conferencia no dista mucho de las enseñanzas pontificias, recogidas por los obispos latinoamericanos que el pasado octubre se reunían en Santo Domingo con ocasión del V Centenario de la Evangelización de este continente.

Aquellas enseñanzas de la Iglesia -que curiosamente coinciden con las de Iglesias, Don Enrique- establecen la "licitud de la libre actividad de los individuos en el mercado" y al mismo tiempo señalan que "ésto no significa que el mercado pueda ofrecer todos los bienes que requiere la sociedad ni que ésta pueda pagar muchos bienes necesarios". Por eso, las enseñanzas del mismo Papa señalan "la necesidad de acciones concretas de los poderes públicos para que la economía de mercado no se convierta en algo absoluto a lo cual se sacrifique todo, acentuando así la desigualdad y la marginación de las grandes mayorías.".

Y vuelvo a pasar de la doctrina de la Iglesia a la de Enrique Iglesias. Este último apuntaba las soluciones: Los cambios al "modelo" deben estar dirigidos a la creación de empleo, a la masificación del crédito, a la inversión en la educación, a los programas dirigidos a la juventud para que ésta adquiera tecnología y produzca.

Conclusión: no hay que volver atrás. Pero tampoco quedarse en brillantes declaraciones. Como lo señala el documento episcopal de Santo Domingo, es imperioso que, tanto los gobiernos como los demás actores sociales y económicos se propongan "sentar las bases de una economía solidaria real y eficiente".

iblia en sus manos

sús sana

minaba Jesús a orillas del Galilea y vio a dos herma- món, llamado después Pe- Andrés, que echaban redes porque eran pescadores. es dijo: "Siganme, y los haré dores de hombres." dos dejaron inmediatamen- redes y lo siguieron.

allá vio a otros dos her- Santiago y Juan, que con o, su padre, estaban en ca, zurciendo las redes. los llamó, y ellos también n la barca y al padre y lo on.

ús recorría toda Galilea, en- o en las sinagogas. Predica- Buena Nueva del Reino y todas las dolencias y enfer- es de la gente. Por eso se ó su fama por toda Siria. raían todos los enfermos, los dos por males y dolencias as, los endemoniados, os y paralíticos, y a todos los . Lo seguía un gentío in- de Galilea, Decápolis, Jeru- Judea y Transjordania. 4, 18-25)

A mano alzada

Por Rulo Vali

egración económica hemisférica

Tomás Guillermo Elío

la Hills, Ministra de Eco- y consejera del presidente Bush afirma que en eje- de la Iniciativa para las as, del presidente estado- se, es propósito de la na- del Norte llevar a cabo la ación económica con los latinoamericanos y que a de un año después de que idente Bush anunciaba su histórica para el hemisfe- estra meta común será una dera integración ática..."(EL DIARIO- Socie- misférica para la prosperi- 23.8.92).

países latinoamericanos ce algunas décadas forma- Asociación Latinoamerica- Libre Comercio ALALC sus- por ALADI, se propusie- egrar sus economías con el imprimir a su desarrollo el er de una acción conjunta. ises andinos: Bolivia, Perú, or, Colombia y Venezuela bros del Acuerdo de gena están embarcados en ese proceso de crecimiento económico y progreso social conjuntos. Los países del cono sur, Argentina, Brasil, Paraguay y Uruguay han integrado sus economías bajo el signo de MERCOSUR. Los países del Caribe también han integrado sus economías. Estados Unidos, México y Canadá han celebrado recientemente una asociación de libre comercio."El año pasado los Estados Unidos firmaron acuerdos de preferencias andinas con Bolivia, Chile, Colombia, Costa Rica, Ecuador, El Salvador, Honduras, Perú y Venezuela". "Firmamos acuerdos con Nicaragua y Panamá en ejecución del proyecto de la Iniciativa para las Américas"(misma cita).

Los acuerdos referidos son prueba de la voluntad política integracionista del hemisferio. La lentitud con que marchan los acuerdos de integración de los países latinoamericanos obedece en último análisis, a la ausencia de capitales suficientes para financiar los proyectos conjuntos de desarrollo. Por ello es importante destacar la participación de los Estados Unidos en los esquemas de integración arriba citados. Si en cumplimiento de la Iniciativa para las Américas, el gobierno norteamericano apoya los acuerdos enumerados, inspira confianza su realización y en esa medida los mecanismos de desarrollo sostenido a condición de que sea armónico y propenda a reducir las diferencias que separan a los países involucrados. Y como todos ellos propenden a elevar el nivel de vida de los pueblos, hay la esperanza de que aumente la producción, mejoren los índices de productividad y que en un ambiente de libre competitividad se incremente el volúmen de sus exportaciones. El crecimiento económico resultante determinará la elevación de ingresos de los pueblos y consiguientemente su progreso social. Escuelas para brindar educación a los sectores de la población que no cuentan con la infraestructura física y humana correspondiente. Hospitales para la protección de la salud de las poblaciones que debido a la insuficiencia de los existentes están al margen de facilidades hospitalarias. Incremento de la construcción de viviendas dotadas de servicios de agua potable, electricidad y facilidades de bienestar colectivo. La construcción de caminos, carreteras, canales, plantas energéticas y en general, la infraestructura física redundará en el mejoramiento de los servicios de comunicación de los pueblos y de las facilidades para su comercio.

El rol protagónico de los Estados Unidos, tal como describe la Ministra de Economía Carla Hills en su artículo motivo del presente comentario, alentarán las inversiones necesarias para la ejecución de los proyectos de desarrollo económico y social en que se hallan ocupados y preocupados los gobiernos de los países de la región.

Carla Hills expresa la satisfacción del pueblo norteamericano en estos términos: "Doy la bienvenida a todos aquellos que apoyan nuestra sociedad hemisférica para la prosperidad y contribuyan a nuestros esfuerzos conjuntos para crear una nueva y excitante época de comercio mundial. Vamos a seguir trabajando juntos hacia ese gran final"

Es de desear que el gobierno entrante del presidente Bill Clinton prosiga la política diseñada por el presidente Bush en su Iniciativa para las Américas. Las expresiones de Clinton recogidas por la prensa y medios de comunicación de los Estados Unidos revelan que el nuevo presidente norteamericano proseguirá la política de cooperación y solidaridad del actual presidente con respecto a los países latinoamericanos. Las expresiones del nuevo presidente de amistad hacia los países latinoamericanos inspiran confianza. El apoyo de los Estados Unidos a los programas de integración económica alientan a los pueblos de América Latina a no desmayar en su formal propósito de desarrollo conjunto, tanto en el ámbito industrial y comercial, como en el que concierne al mejoramiento de las condiciones de vida de los pueblos que aspiran a mejores índices de educación y mecanismos de protección de la salud.

La Comisión Económica para América Latina, CEPAL, está "convencida de que Clinton impulsará integración latinoamericana"

Su secretario ejecutivo Grn Rosenthal estimó que la administración del próximo presidente de Estados Unidos impulsará los procesos de integración, porque necesita que América Latina prospere". La razón 18 nov.1992).

Tomás Guillermo Elio, ex-Canciller de la República, escribe sobre temas de integración.

ESENCIA
ho fundado por
ar Cajías K. el
marzo de 1952

Jefe de Corresponsales: Pedro Glasinovic V.
Jefe de Producción: José Vera P.
Secretario de Redacción: Ricardo Zelaya M.

Jefes de área:
Económica: Amanda Dávila T.
Política: Ramiro Ramírez S.
Social: Teddy Molina Ch.

Internacional: Rolando Garvizu M.
Suplementos: Roy Bazán M.
Cultural: Mario D. Ríos G.
Deportes: Miguel Velarde T.

Editora PRESENCIA S.R.L.
Gerente General: Ramiro Jáuregui Alvarez
Impresores: Editorial LUX
La Paz - Bolivia

Avenida Mariscal Santa Cruz, Nº 2150
Casilla de Correo 3276 - Cajón Postal 10152
Central Telefónica: 372344
Télex 2659 BV - Telefax 391040

PRESENCIA
La Paz, Bolivia, lunes 30 de noviembre de 1992

Gobierno posesionará este jueves a interventores de Reforma Agraria

El próximo jueves, 3, el presidente de la República posesionará a los interventores del Consejo Nacional de Reforma Agraria y del Instituto Nacional de Colonización, luego de una decisión adoptada por el presidente de la República, Jaime Paz Zamora, ante las denuncias de corrupción e irregularidades.

Las oficinas de las dos entidades fueron precintadas por primera vez en su historia desde su fundación en 1953, debido a un caso de corrupción que involucró al diputado Hedin Céspedes, exministro de Educación del actual gobierno.

La posesión de las nuevas autoridades se cumplirá en el marco del Decreto Supremo 23331, que dispone la intervención de las dos entidades y deja en suspenso las dotaciones, adjudicaciones y reversiones de tierras y todos los trámites agrarios y de colonización que no cuentan con auto de vista o resolución de adjudicación.

El asesor Asesor General Jurídico del Ministerio de Asuntos Campesinos y Agropecuarios, Dante Reyes, declinó adelantar la lista de los nuevos interventores que tendrán a su cargo la tarea de realizar un reordenamiento en las dos instituciones.

Sin embargo, señaló que serán personas independientes e idóneas las que garanticen la reorganización de ambas entidades.

Además de reorganizar las oficinas centrales y del interior del Consejo Nacional de Reforma Agraria y del Instituto Nacional de Colonización, los interventores tendrán como tareas inmediatas la responsabilidad de elaborar estadísticas diferenciadas de las tierras afectadas, consolidadas, dotadas y adjudicadas, declaró Reyes a PRESENCIA.

En el Consejo de Reforma Agraria las estadísticas serán levantadas desde el 2 de agosto de 1953, fecha de creación de la institución, mientras que en el Instituto Nacional de Colonización la revisión se remontará hasta 1974.

Los interventores también identificarán las tierras fiscales con que cuenta cada una de esas instituciones.

> Y del Instituto de Colonización.- Comisiones y subcomisiones estudiarán el reordenamiento territorial.-

Los interventores determinarán qué tierras fueron dotadas y adjudicadas en los últimos años en forma irregular mientras que varios sectores se movilizaban por tierras, como los pueblos indígenas del Beni en la marcha por el territorio y dignidad, en la foto, en 1990.

REORDENAMIENTO TERRITORIAL

Paralelamente a la designación de los interventores, serán posesionados los integrantes de las Comisión Nacional y las subcomisiones que tendrán a su cargo el estudio pormenorizado del reodenamiento territorial en el país.

La Comisión Nacional estará presidida por el ministro de Asuntos Campesinos y Agropecuarios (MACA), Oswaldo Antezana, mientras que los ministerios de la Presidencia, Planeamiento, Migración, Defensa Nacional, Secretaría General de Medio Ambiente, las Corporaciones de Desarrollo y el Instituto Geográfico Militar, designarán a sus representantes para coadyuvar en el reordenamiento de la politta agraria, dijo Reyes.

La Comisión Nacional y las subcomisiones, deberán establecer las irregularidades o ilegalidades que se hubieran cometido en materia agraria, identificar a los responsables y sugerir los proceso a los que serán sometidos.

PROCESAMIENTO PARA RREGULARIDADES

Autoridades del Ministerio de Asuntos Campesinos y Agropecuarios adelantaron que exfuncionarios que hayan cometido irregularidades serán procesados en la justicia ordinaria por disposición presidencial con el objetivo de sentar precedentes y poner freno al acen-tuado proceso de corrupción que se dio Reforma Agraria.

La Comisión Nacional tendrá 90 días para elevar un informe y sugerir al Poder Ejecutivo las medidas a adoptarse en torno alConsejo Nacional de Reforma Agraria y el Instituto Nacional de Colonización. Asimismo, bosquejará algunas propuestas para solucionar el problema agrario.

LIBRE MERCADO DE TIERRAS

El Asesor General Jurídico del MACA dijo que la liberalización de tierras no será decidida mientras el gobierno no tenga un resultado final sobre el trabajo de las comisiones y subcomisiones. "El gobierno no tomará una decisión de esta naturaleza por dos o tres expedientes de BOLIBRAS", dijo Reyes.

Economía boliviana presenta un bajo grado de industrialización

La economía boliviana presenta un bajo grado de industrialización y un predominio de las actividades agrícolas y servicios.

Según un informe oficial, la Población Económicamente Activa (PEA) se concentra en la agricultura. Un 42,3% de la población activa boliviana está vinculada con actividades agrícolas, mientras que un 38,8% en el sector de servicios, un 15% en la actividad manufacturera e industrial y apenas un 3,1% en la industria extractiva.

El empleo urbano está caracterizado por las actividades de servicio 66% conformadas por trabajadores por cuenta propia y pequeñas unidades económicas.

Según las autoridades, en la presente década, el Estado boliviana debe enfrentar el desafío de dinamizar el crecimiento económico, pero, al mismo tiempo, mejorar las condiciones de vida de los grupos sociales más desfavorecidos.

Para que el nivel de vida se eleve en el país, la tasa de crecimiento de la economía debe ser mayor al de la población, dice el gobierno.

NO SOLO CREER

Pero no sólo se trata de crecer, sino también de distribuir más adecuadamente el producto y la riqueza generada, señala el informe contenido en la "Estrategia Nacional de Desarrollo".

"Para elevar el nivel de vida en el país, la tasa de crecimiento de la economía debe ser mayor que la de la población. Pero no se trata sólo de crecer, sino también de distribuir de forma más adecuada el producto y la riqueza generada".

Actualmente, la tasa de crecimiento de la población se estima en 2,03 por ciento para el periodo 1976-1992. A ese ritmo, el volumen de la población boliviana se duplicará en un periodo de 34 años.

Entre 1972 y 1978, el Producto Interno Bruto (PIB) creció a una tasa superior al incremento de la población, señala el informe. Sin embargo, a partir de 1976, el crecimiento del producto se desaceleró y, entre 1982 y 1986, cayó fuertemente en un contexto de hiperinflación. Recién a partir de 1987, el PIB recuperó tasas positivas sobrepasando moderadamente la tasa de crecimiento poblacional del 2,03% anual.

> -La Población Económicamente Activa (PEA) se concentra en la agricultura y en actividades vinculadas con los servicios.-

Un 42,3% de la población activa boliviana está vinculada con actividades agrícolas. En la foto, campesinos de Cinti, Chuquisaca, cosechando cochinilla.

APUNTES

BOLIVIA ELEGIDA POR LA OIT

(ANF).-Bolivia, junto a pa como Brasil, y México, ha elegida por la Organización I nacional del Trabajo (OIT) pa ejecución de un proyecto orie do a incrementar la capacid las organizaciones de empre rios y trabajadores en el diseño acciones en el mercado de tra que faciliten el cambio tecnoló de la industria nacional, se el presidente de la Cámara N nal de Industrias, Gary Lau

El plan, que se inicia próximos días, permitirá tam atender los impactos de las vaciones sobre el nivel y la es tura de empleo, las calificac y otras condiciones de trab acuerdo a criterios de eficie equidad.

Un primer paso de este será una encuesta que es cargo de la Cámara Nacio Industrias y el Programa Re del Empleo para América La el Caribe (PREALC), sobre es gias de competitividad, de ductividad, de gestión de rec humanos y de empleo en la presas asociadas a la cámara dustrial en las ciudades de L Oruro, Cochabamba y Santa

Según Lacunza, el resu de esta encuesta que estará da por PREALC, oficina de diente de la OIT, servirá pa mentar la productividad y la ciudad competitiva de las emp industriales del país.

ALEMANES EN SEMINARIO TEXTIL

Expertos en la rama de te de Alemania llegaran hoy a con el objetivo de participa seminario sobre "La industria til", que se cumplirá en es dad del 2 al 4 de diciembre.

El encuentro que se llevará en el "auditorium" de la Cám Comercio contará con el auspi la Asocación Nacional de Ind Textiles y la Cámara de Com Industria Boliviano Alemana.

Los organizadores del se rio anunciaron que el encu será inaugurado por el presi de la Cámara de Industria Bolivia, Gary Lacunza.

Para el miércoles 2 de di bre, se tiene prevista la inic ción de los expertos alemanes nes harán un recuento gene la industria hilandera y de t en la República Federal de Al nia, la situación del mercado tendencias más importante tiene este rubro.

Asimismo, se hará un diag tico en torno a las razones caída de la industria textil ese país y el diseño de un pl estructural del sector.

El jueves 3 de diciembre abordarán temas referidos tecnología, las tendencias década del 90, métodos de ducción en relación a la ma prima que se utiliza, produ de hilos de acuerdo al uso control de calidad.

El viernes 4 de diciem hablará acerca del liderazg ganización en textiles, los dos de organización, cálc costos control de costos control de administra plancamiento y control de l ducción y, finalmente, se al ra el tema de métodos cuan nales en la industria textil.

DEUDA A CONTRATISTAS

(ANF).- Yacimientos Pe feros Fiscales Bolivianos m 60.000.000 dólares a las e sas petroleras "operadoras", de servicios y suministros d pos, sólo por la presente gest que causan la preocupación entidades perjudicadas, de a do con un informe de la Cá Nacional de Hidrocaburos.

De ese total, unos 45.00 de dólares son adeudados empresas "operadoras", es las compañías petroleras das que han recibido autori de YPFB, para realizar ope nes de exploración, desarr explotación de petróleo, por ta y riesgo propio.

Del petróleo que explota empresas operadoras entre YPFB el 100 por ciento y p como pago un promedio del ciento de las ganancias, se explicó.

Para iniciar lucha conjunta

Sectores laborales piden que COB unifique conflictos

Marcha simultánea en todo el país y paro de mineros pueden radicalizar medidas de la COB.- Más de 250 huelguistas de la CNS a nivel nacional.- Trabajadores de la salud ingresarán en paro indefinido el lunes 30.- Se avecina una difícil semana para el gobierno.

Dirigentes de distintas organizaciones laborales piden a la Central Obrera Boliviana (COB) que unifique todos los conflictos para iniciar una lucha conjunta y que se evite la dispersión de fuerzas. El conflicto de la Caja Nacional de Salud (CNS), la demanda de los campesinos para que se evite la usurpación de tierras, el problema de los deudores a la banca comercial y al ex Banco Agrícola, y la reactivación de las minas nacionalizadas, obligan al comité ejecutivo de la Central Obrera a unificar esos conflictos, según los dirigentes de la FSTMB. La Federación Sindical de Trabajadores Mineros de Bolivia (FSTMB), la Federación Departamental de Trabajadores Fabriles de La Paz (FDTFLP), la Federación Departamental de Trabajadores de la Educación Urbana de La Paz y el Comité Nacional de Rentistas y Jubilados hicieron conocer el pedido.

El conflicto de la Caja Nacional de Salud que fue tomando cuerpo durante la pasada semana agudizó la situación social y el gobierno se ve en estos momentos frente a graves dificultades. La represión de campesinos por parte de los efectivos de la Policía en el camino Tarija-Bermejo y la detención de los trabajadores mineros de la Mina San José, cuando iniciaban una marcha de protesta entre Oruro y La Paz, son suficientes motivos para realizar acciones conjuntas encabezadas por la COB, manifestaron los representantes de los sectores ya mencionados.

FSTMB Y PARO DE 24 HORAS

Tomando en cuenta la decisión del amplitado nacional de la Central Obrera Boliviana, frente a la actitud de la Policía que bloqueó la marcha de protesta de los trabajadores de San Jose hacia la sede de gobierno en demanda de reactivación de ese centro minero, la Federación Sindical de Trabajadores Mineros de Bolivia decidió decretar un paro de 24 horas en toda la minería que se cumplirá el martes 1º del presente mes.

De acuerdo con el informe de de Víctor Baldivieso, secretario de educación y cultura de la FSTMB, la medida es sólo una acción inicial en repudio a la intención del gobierno de transferir algunas empresas a propiedad privada.

Denunció que en la Empresa San José autoridades de la Corporación Minera de Bolivia quieren obligar a los trabajadores a que se retiren con la amenaza de que si no lo hacen hasta el 30 del presente mes, igual serán retirados sin ningún beneficio. Recomendó que el comité ejecutivo de la COB tome en cuenta no sólo el problema de los trabajadores mineros, sino también lo que ocurre en la CNS, el caso de los campesinos y el problema del Lloyd Aéreo Boliviano (LAB). Baldivieso dijo que es necesario que la máxima organización laboral tome en cuenta y ejecute una acción conjunta y unitaria "para frenar la política depredadora del actual gobierno".

FABRILES

El secretario general de la Federación Departametal de Trabajadores Fabriles de La Paz (FDTFLP), Eduardo Calderon, informó que en ese sector se están cerrando fábricas y despidiendo obreros. Dijo que esa situación y los otros conflictos sectoriales deben ser analizados friamente por la COB y se debe globalizar en uno y pedir la solución inmediata. Estima que despues de la movilización del martes 1º las medidas deben ser radicalizadas. El dirigente fabril afirmó que en ese sector la empresa privada está poniendo en ejecución los despidos sin justificación legal y al amparo de la libre contratación.

Explicó que a través del Ministerio de Trabajo se pidió la modificación de la libre contratación establecida por el Decreto 21060, "pero -dijo- respondieron que esta situación debe ser considerada por el Consejo del Gabinete Nacional".

TRABAJADORES DE LA EDUCACION URBANA

Para la Federación Departamental de Trabajadores de la Educación Urbana de La Paz, según su secretario general Gonzalo Soruco, los sectores laborales confrontan conflictos por separado y "la COB no hace nada por aglutinar y plantear una lucha a escala nacional" "Resulta paradógico -dijo Soruco- que la COB se distraiga en la lucha sectorial simplemente, no hace nada por orientar. Todos los días el gobierno hace lo suyo privatizando sectores", dijo.

JUBILADOS Y RENTISTAS

Para los rentistas y jubilados del país, según Wenceslao Argandoña, presidente de la Comisión Nacional de Rentistas y Jubilados de Bolivia, "los conflictos deben ser globalizados para luego emprender una acción conjunta y unitaria, sólo así se crearían condiciones para que los conflictos se solucionen favorablemente".

HUELGA EN LA CNS

Continúa sin solución la huelga indefinida y de hambre que sostienen en el país los trabajadores de la seguridad social en demanda de institucionalización y el cambio de presidente de la Caja Nacional de Salud. En la última reunión entre gobierno y COB, los representantes de los trabajadores de la CNS manifestaron que estarían dispuestos a deponer la designación de presidente de esa entidad asegurada de la terna de la COB, si se elige a un hombre de consenso.

Hasta el sábado más de 250 empleados cumplían el ayuno voluntario en el país y de ese total 45 corresponde a La Paz, informó Teddy Salguero, secretario de conflictos de la Federación de Trabajadores de la Seguridad Social. A partir del lunes los trabajadores de la salud iniciarán una huelga general indefinida, también en todo el país después de haber dado plazo de 45 días para que se cumplan los convenios salariales, la homologación de haberes a los que se pagan en la CNS.

Debido a la campaña de vacunación, los trabajadores de ese sector suspendieron su paro, informó el dirigente Israel Veisaga. En el sector de la CNS los dirigentes laborales anunciaron que la próxima semana otros 250 empleados se someterán a la extrema medida.

"Costos del enclaustramiento"

Minería boliviana enfrenta nuevas restricciones en puertos chilenos

Las crecientes exigencias de la administración de puertos de Chile, se están erigiendo en nuevos obstáculos que dificultan la comercialización de minerales procedentes de Bolivia, advirtió la Asociación Nacional de Mineros Medianos del país.

"Las recientes leyes ambientales en Chile, ciertas prohibiciones legales para que ciudadanos bolivianos puedan adquirir bienes raíces en ese país y los servicios monopólicos de puerto, ponen a Bolivia entre la espada de sus necesidades de comercio exterior y la pared de las crecientes exigencias chilenas", dice un informe de la asociación empresarial.

Según el reporte minero, "constantemente la Empresa Portuaria Chilena (EMPORCHI) incrementa sus tarifas o descubre artificios para captar recursos de los usuarios bolivianos". Uno de ellos se refiere a la "tarifa de transferencia", que es una especie de "derecho de uso de puerto", por el que cada tonelada de carga de minerales bolivianos debe tributar 85 centavos de dólar.

Con esa medida, anualmente los mineros bolivianos deben pagar 425.000 dólares, afirma la Asociación empresarial, que estima en medio millón las toneladas que salen del país por puertos chilenos.

ONEROSOS GRAVAMENES

El tributo que los productores nacionales están obligados a pagar para exportar minerales a países de ultramar, fue incrementado en forma escalonada en un 100%, a partir de 1991.

Ese aumento en las tarifas portuarias se viene aplicando en un 40% desde octubre de 1991 y en otro 25% desde septiembre de 1992. lo que acrecentó los costos de comercialización y agravó la de por sí difícil situación económica de los mineros, duramente golpeados por las bajas cotizaciones que registran los minerales. El restante 35% aún no fue aplicado y su vigencia será definida entre EMPORCHI y la Administración Autónoma de Almacenes Aduaneros de Bolivia (AADAA).

JUEZ Y PARTE

Esa situación es cuestionada por los mineros medianos, que consideran que AADAA "se constituye en juez y parte, ya que por un lado presta servicios remunerados a los usuarios bolivianos y por el otro negocia a nombre de los mismos".

"La situación se torna patológica, si consideramos que existen tarifas de AADAA que están 'amarradas' a las tarifas de EMPORCHI, aspecto que podría explicar la actitud aquiescente de AADAA ante el alza de tarifas por parte de la empresa chilena", agrega el documento empresarial.

Según los empresarios mineros, "AADAA se ha convertido en un ente discrecional que decide por sí y ante sí, la actitud boliviana en cuanto a cuestiones portuarias (...), situación que debería ser urgentemente reparada por las autoridades nacionales".

MAS PROBLEMAS

Pero como los males nunca llegan solos, recientemente Chile promulgó leyes sobre ecología y control ambiental, estableciendo nuevos parámetros mucho más exigentes para los minerales almacenados en sus puertos, afirman los mineros medianos.

"Invocando esas leyes, dicen, el ferrocarril Antofagasta-Bolivia y EMPORCHI han fijado plazos perentorios a las empresas mineras del país, para que los depósitos de minerales sean techados o, de no ser posible, que el almacenamiento respectivo se realice en recintos alejados del puerto la 30 kilómetros de Antofagasta y a 60 de Arica)". "Al parecer se pretende que esas soluciones se apliquen a costa de los exportadores bolivianos", señalan los mineros, que presienten una mayor sangría en su economía.

VULNERANDO CONVENIOS

"Según el Tratado de 1904 y otros convenios posteriores, que reconocen en favor de Bolivia el 'más amplio y libre derecho de tránsito comercial por su territorio y puertos del Pacífico', todo mayor costo emergente de disposiciones legales chilenas, debería ser costeado por el propio Estado chileno", manifiestan.

Todas las mejoras que sean realizadas en los puertos del vecino país no deberían ser cargadas al usuario boliviano, añaden los mineros medianos al demandar, de la Cancillería y autoridades nacionales, una acción decidida para preservar los derechos de los productores bolivianos.

LA BRIGADA PARLAMENTARIA DE LA PAZ

Expresa su condolencia a la familia del que fue

H. RAMIRO REVUELTA IRIARTE

(Q.E.P.D.)

muerto trágicamente en la región de Caranavi e invita al velorio de sus restos mortales que se llevará a cabo en el Hall de la H. Cámara de Diputados.

La Paz, 30 de noviembre de 1992

BENI: Calendario electoral ndiciorado a aprobación nueva ley
Página 2

❑ Plan para controlar el mal de chagas, demandará $us 50 millones
Página 3

❑ Se cumplen hoy 200 años del nacimiento de Mcal. Santa Cruz
Página 4

o Big Beni
por Nuestros Clientes

PRESENCIA
del país
2a. sección
La Paz, Bolivia, lunes 30 de noviembre de 1992

Banco Big Beni
Más interés por Nuestros Clientes

artera en mora del ex-Banco grícola llega a $us 24 millones

-Interventor confía en recuperar la mayor parte de esos fondos
-Se calcula que liquidación del BAB durará unos 18 meses más

NTA CRUZ, 29 (PRESEN- La carten en mora del ex Agrícola le Bolivia, en el tamento le Santa Cruz, de a uno: 24 millones de s, de los que 6 ya fueron gramados i cinco años pla- rmó a PRESENCIA el In- tor por la Superintendencia ncos, Erwn Bowles.

resto que no sea gramado será remitido a la dicial, a partir del primero ro de 1993 aunque Bowles ció que esta vía es la me- comendable tanto para el r como para el cobrador.

ministraciones anteriores consideraron prácticamente incobra- actual cartera en mora. No obstante, Bowles insistió que ello de también de la voluntad de los prestamistas y de los cobradores.

EMATE

bre el proceso de liquidación de los bienes del ex Banco Agrícola, que sigue adelante por la vía delas subastas públicas, para las hacen tres publicaciones en los medios de comunicación escritos. gó una versión del Representante Regional del Ministerio de tos Campesinos y Agropecuarios, Hugo Antelo en sentido de que los es se esten haciendo "entre gallos y medianoche". Reiteró que ba de que no es así son las publicaciones periódicas.

Banco Agrícola disponía de 10 agencias en este departamento. De ya fue rematada su oficina de Cimiri, a pesar de que quedan amistas en el área. En vista de ello la Superintendencia remitirá mmarios cobradores, de manera periódica.

mbién se remató el inmueble del ex Banco en Vallegrande y de forma se procederá en las restantes capitales provinciales. Las dos as serán Montero y Santa Cruz. Se calcula que el procedo puede r entre un año y 18 meses más.

s recursos provenientes de los remates van al Tesoro General de ación, que anteriormente asumió como suyos los créditos del ex co contratados en el exterior.

owles dijo también que 17 funcionarios del ex Banco Agrícola ría trabajan en sus ex dependencias pero que también disminuirá rsonal a medida que se avance en los remates.

NTE SUSTITUTO

nsultado sobre las casas bancarias como entes sustitutos del ex o Agrícola, Bowles dijo ese proyecto el de la creación de bancos nciales dependerá de la nueva ley Bancaria, en proceso de bación en el Congreso Nacional. Bwles opinó que se trata de un proyecto que serviría para combtir la banca usurera y para porar la economía informal en las actividades legales. Entretanto, orporaciones de desarrollo con susinancieras de desarrollo deben plazar el crédito de fomento a los roductores.

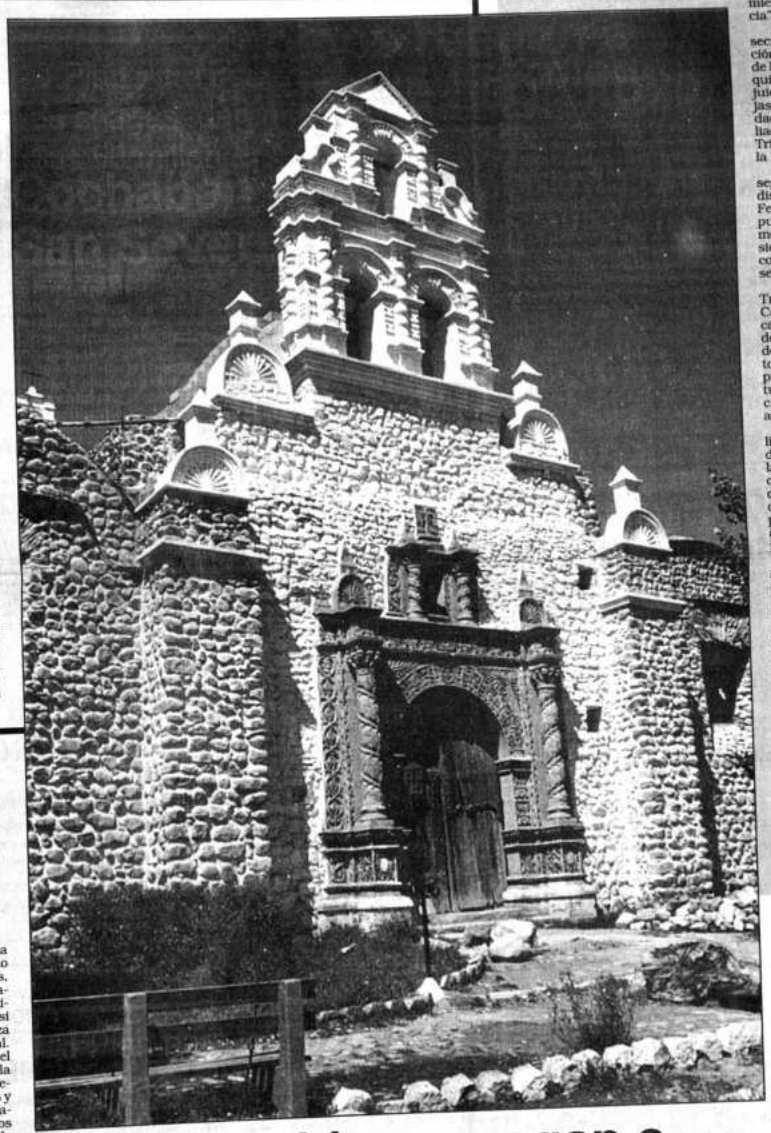

Templo de San Bernardo

Una de la reliquias coloniales, exquisita por su contenido histórico y arquitectónico, constituye la Iglesia de San Bernardo en la ciudad de Potosí. Rompiendo la tradición de otras joyas de la arquitectura, que le han dado renombre a la Villa Imperial, este templo se caracteriza por poseer un estilo propio en su construcción, como se puede ver en la portada del gráfico.

Trabajadores de la Prensa no transarán con Max Fernández

COCHABAMBA, 29 (PRESENCIA).- Los trabajadores de la Prensa exigirán el cumplimiento de la ley y, por lo tanto, no transarán con Max Fernández Rojas o con persona alguna que pretenda violar las normas legales en vigencia que "son el cimiento más sólido de la democracia".

La declaración corresponde al secretario ejecutivo de la Federación de Trabajadores de la Prensa de Bolivia, Iván Canelas Alurralde, quien explicó a **PRESENCIA** que el juicio iniciado por Fernández Rojas, jefe de Unidad Cívica Solidaridad (UCS), contra uno de sus afiliados, será seguido mediante el Tribunal de Imprenta instituido en la Ley de Imprenta.

"Hemos reiterado que el juicio seguirá. Los periodistas estamos dispuestos a enfrentarlo y (Max) Fernández también debe estar dispuesto debido a que esta es la mejor forma de que pruebe que ha sido injuriado, difamado o, de lo contrario, que se atenga a las consecuencias", sostuvo.

Por su parte, el Sindicato de Trabajadores de la Prensa de Cochabamba, mediante comunicado, ratificó su decisión de defender permanentemente las libertades de prensa y expresión y, sobre todo, la vigencia de la Ley de Imprenta consagradas por la Constitución Política del Estado "frente a constantes amenazas de amordazamiento".

A tiempo de sostener que la libertad de prensa "es conquista del pueblo y pilar fundamental de la democracia" informa que en su oportunidad ha solicitado al Concejo Municipal el inmediato funcionamiento del Tribunal de Imprenta constituido legalmente en abril de 1989 y que se encuentra en pleno ejercicio.

El Jurado de Imprenta, integrado por meritorios y destacados ciudadanos, debe tomar conocimiento de los presuntos delitos de imprenta cometidos por periodistas en el cumplimiento de sus funciones. "Lamentablemente, el Concejo Municipal ha declinado su competencia a un Juzgado de Partido la convocatoria al Tribunal de Imprenta", aclaró.

En el pronunciamiento afirma que en el caso del juicio contra Wilson García, iniciado por Max Fernández, en momento alguno existió solicitud de desestimiento, por el contrario, la asamblea general del 26 de noviembre de 1992, determinó respaldar la posición de la Federación de Trabajadores de la Prensa de Bolivia, exigiendo que esa acción penal sea sustanciada en el respectivo Tribunal de Imprenta, conforme establece la Ley del 19 de enero de 1925.

ce educativo

gisterio de Chuquisaca no mpletará los 200 días hábiles

e a las huelgas y paros, el rendimiento fue cado de positivo por el Director Distrital de ación Urbana.

RE, 29 (PRESENCIA).- El o 31 de diciembre, cuando oficialmente la gestión esco- 93, los establecimientos fisca- sta ciudad habrán completa- amente 185 días, de los 190 dos por las autoridades edu- del distrito que contabiliza- largo del calendario -cargado esaltos- un total de 25 inte- nes, entre paros y huelgas, obstante del margen de in- mento, en el balance anual rector Distrital de Educación do Velasco Flores, el saldo pa- ación en Chuquisaca es po- r la capacidad, la disciplina y abilidad del profesorado. os demostraron su alto espí- rmadores, destaca la auri- ticativa de Chuquisaca ente- nes a la prensa.

colegios privados de la ciudad n estos días a las promociones lleres, al término de unates- ción sin mayores tropiezos. La propia dirección distrital avizora el fin de año con la documentación al día: cuadros, matrículas, estadísticas (no reveladas) sobre los alumnos efectivos, retirados; el abandono escolar que, si bien en la ciudad no es alto, alcanza índices preocupantes en el área rural.

Entre los aspectos positivos, el Director Armando Velasco rescató la capacitación y actualización profesional del docentado en seminarios y talleres organizados por las autoridades en Chuquisaca. Otro de los logros particulares del jefe del sector ha sido en 1.993 el proceso de institucionalización que alcanzó al 90 por ciento del personal jerárquico en función y aplicación estricta del Código de la Educación. En el plano administrativo se adicionarán dos supervisiones cuyo trabajo será inmediato, es decir en el mes de diciembre, anunció finalmente el Director de Educación Urbana de Chuquisaca.

Cochabambinos ruegan a San Severino que haga llover

-El departamento está agobiado por una sequía con características alarmantes

COCHABAMBA, 29 (PRESENCIA).- Miles de feligreses de congregaron hoy en la localidad de Tarata, 33 kilómetros al sur, para participar en la fiesta de San Severino, el Santo de las Lluvias y patrono de esta histórica localidad.

Anualmente, de acuerdo a la tradición, una gran cantidad de personas elevan sus rogativas para que las lluvias caigan sobre el departamento agobiado por una sequía con características de gravedad que afecta la produción agrícola en el Valle Alto.

Ayer, como es costumbre, tuvo lugar la entrada folclórica con la participación de agrupaciones del Valle Alto y también del Valle Bajo y hoy se llevaron a cabo los actos centrales, es decir, la Procesión y Misa en honor del santo.

Se afirma que en la mayoría de los casos las oraciones a San Severino dio resultado aunque la precipitación pluvial no alcanzó los niveles esperados como para satisfacer las necesidades de los agricultores y embalsar la cantidad suficiente como para atender los requerimientos de todo el año.

La sequía es una gran preocupación regional, especialmente, en provincias como Arque y Campero donde las lluvias no cayeron perjudicando la producción de alimentos. En la provincia Campero, según el secretario ejecutivo de la Federación Sindical Unica de Trabajadores Campesinos, Eleuterio Romero, no sólo no hay agua para regar sino que tampoco hay disponibilidad del liquido para consumo de la población.

En las últimos días se registró alguna precipitación que fue recibida como "una bendición de Dios", más aún si sirvió para humedecer la tierra y recargar los acuíferos subterráneos, aunque no para embalsar con destino a riego.

De acuerdo a lo informado, "hay mucha fe en los favores de San Severino" motivo por el que la fiesta es una de las más concurridas. Tarata, es cantón de la Primera Sección de la Provncia Esteban Arze. Se trata de la capital provincial y uno de los centros poblados más importantes del Valle Alto ubicado a 2.751 metros sobre el nivel del mar.

Cuando se creó el departamento de Cochabamba, Tarata no era una provincia, sino que su actual territorio formaba parte de Cliza. Inicialmente, en 1825, Simón Bolivar, mediante Decreto Supremo del 29 de enero del mismo año, declaró a Tarata como Villa La Madrid. Durante el gobierno de Mariano Melgarejo, oriundo de esta localidad, fue elevada a rango de departamento, situación que duró seis años.

Fue inaugurado en Tarija Congreso Médico Nacional

TARIJA, 29 (PRESENCIA).- Jorge Dabdoub, ministro de Salud, inauguró aquí el VII Congreso Médico Nacional, en un acto celebrado en la Prefectura del Departamento.

Por primera vez se reunen las directivas de los colegios médicos de los nueve departamentos del país. Los congresales superan del centenar y sus deliberaciones han despertado interés en los círculos profesionales tarijeños.

El principal tema que tratan los facultativos es el relacionado con el anteproyecto de ley sobre el ejercicio profesional y la defensa del médico; en consecuencia la agenda prevé amplios debates sobre los deberes y obligaciones de los facultativos y el tema del trabajo clandestino en el campo de la salud.

Las deliberaciones están conducidas por Enrique Barrios, presidente del Colegio Médico de Bolivia.

PFB invertirá nás de $us. 7 millones n explotaciónde pozo "Churumas"

rabajos iniciados crean expectativa entre la oblación tarijeñ

TARIJA, 29 (PRESECIA).- Los trabajos de perforación del pozo urumas X-2, recientemente iniciados en la provincia Arce de este artamento, han despertado amplia expectativa entre las institucio- larijeñas por tratarse de un campo que ofrece muy buenas perspec- s.

Según ha informado YPFB, ente que lleva adelante los trabajos ncionados, la inversión alcanzará a 7.429.900 dólares. El camino de etración al lugar demandó un costo de 700.000 dólares. Se cuenta e equipo que podrá realizar la perforación de 4.000 metros de profun- ad.

Aparte de la búsqueda de hidrocarburos, el objetivo del pozo es luar los tres reservorios potencialmente productores de la formación ología denominada "Huamampampa" que han sido encontrados en pozos circunvecinos: Bermejo X-44 y San Alberto X9 en nuestro país en la República Argentina Ramos 11 y Macueta 1001. La alta oductividad de esos pozos abre esperanzas firmes para que la entidad al tenga éxito en la perforación que tendrá una duración prevista de 5 días.

En Churumas sintentó la perforación del pozo X-1 pero los esfuerzos YPFB fracasaron a la década del 60 debido a que el equipo de perforación posible en ese entonces era deficiente y también inadecuado.

El equipo actualmente empleado ha sido alquilado por la entidad eal y el alcanceque posee permitirá superar las dificultades que se mentaron en el asado.

Beni

Calendario electoral está condicionado a nueva Ley

TRINIDAD, 29 (PRESENCIA).- El próximo calendario o campaña electoral, señalado para concluir con los comicios el 6 de junio de 1993, no podrá ejecutarse si antes no se promulgan las modificaciones anunciadas a la ley electoral del país.

El criterio fue formulado aquí por el presidente de la Corte Electoral del Beni, Guillermo Caballero Saucedo, cuando todos los principales partidos o frentes políticos han iniciado sus aprestos para los próximos seis meses de proselitismo.

Caballero -que fue presidente de la Corte Suprema criticó al parlamento nacional por no ser más ágil en la aprobación de las modificaciones de la ley electoral, que debe promulgar el primer mandatario y recién ser aplicables legalmente. De esta manera, el trabajo de las cortes electorales "esta en punto cero" y a este paso, no se podrán organizar adecuadamente las tareas para culminar con las elecciones generales del 93, insistió.

Aquí también preocupa la falta del quinto vocal de la Corte Electoral Departamental y de los suplentes de los mismos, para evitar lo sucedido el año pasado, cuando se conformó la actual directiva. De los cinco designados por el congreso, renunció irrevocablemente el Dr. Eloy Avila Alberdi, precisamente, en contra de Guillermo Caballero al que sindicó de oficialista y defendiendo la elección de un presidente independiente.

Desde entonces (elecciones municipales), los otros cuatro vocales han actuado, con el riesgo de quedar "maniatados" en cualquier momento por falta de quórum, advirtieron otra vez funcionarios de la propia corte.

Existe oposición al cierre del Banco del Estado

RIBERALTA 29 (PRESENCIA).- La inminente privatización y cierre de la agencia del Banco del Estado en Riberalta hace que la ciudadanía manifieste su preocupación.

Los que manifiestan malestar dicen que no es posible que una población de casi 50 mil habitantes como Riberalta pueda estar a expensas de un banco privado, porque piensan que todas las operaciones bancarias deben ser controladas por la banca estatal. En estos últimos días los usuarios han hecho notar las desventajas que eso significa ya que las comisiones que cobran los bancos privados por transacción es elevada y causan perjuicios a la población. Un empelado del Banco Bigbeni dijo a un usuario de que la comisión es elevada pero los giros y otros llegan a su destino. La oficina del Banco del Estado, de nuestra ciudad, sólo es una oficina recaudadora y canalizadora de divisas para el único banco privado que funciona en Riberalta, el BigBeni.

Los maestros del distrito criticaron al gobierno por esta decisión y dijeron que una de las funciones del Estado debería ser el preocuparse por mejorar las condiciones socio-económicas de sus habitantes a través de las fuentes de empleo.

Muchos dijeron que las autoridades locales deben hacer algo para evitar el cierre de esta oficina y que la privatización debe llegar a las empresas e instituciones que no son rentables para el país y que causan perjuicios a las regiones.

Continúa impasse entre GAT-62 y pobladores de Tumichicua

RIBERALTA 29 (PRESENCIA).- Pese a haber transcurrido mucho tiempo de haberse registrado el primer problema entre pobladores de Tumichucua y efectivos del Grupo Aéreo Táctico 62, dependiente de la FAB y con asiento en esta ciudad no hay ninguna solución.

Ninguna autoridad de esta ciudad se halla con competencia para definir la permanencia de un grupo de efectivos quienes se posesionaron de seis viviendas y el hangar que las autoridades de Tumichucua y reclaman tener derecho de esos bienes que dejó el Instituto Lingüístico de Verano (ILV). Las autoridades reclaman que gracias a ellos existe la población por que desde que fue transferido al Ministerio de Educación éste nunca hizo nada por realizar mejoras en la infraestructura, después de un complejo educativo que actualmente está abandonado.

Las autoridades señalan ahora que las viviendas ocupadas por los militares estaban destinados para hacer más asentamientos. Pero los militares se comprometieron a realizar mantenimiento de esas viviendas limpieza en la población, pero no han hecho nada y ahora dicen que nadie es dueño del lugar, señaló. El agente municipal Abdón Moreno, dijo que ya han comenzado a realizar gestiones para independizar la población, por lo que los parlamentarios están realizando trámites para trasladar el cantón a Tumichucua.

El comandante del GAT-62, Tcnl. Jorge Rivas Rivas dijo que no abandonará el lugar porque no es de nadie y mientras se hagan convenios entre los ministerios de Educación y Defensa.

Santa Cruz

COPRES preocupada por aumento de publicidad a alcohol y tabaco

-Afirma que la cocaína no es narcótico y las instituciones destinadas a interdicción deberían cambiar de nombre.

SANTA CRUZ, 29 (PRESENCIA).- El Consejo Departamental de Prevensión del Uso Indebido de Drogas (COPRES) expresó su preocupación por la excesiva proliferación de las propagandas de drogas sociales, como ser alcohol y tabaco en los medios de comunicación.

El director de COPRES, Walter Julio Fortún, en una entrevista con PRESENCIA, dijo que la propaganda "en forma inmisericorde desde el amanecer al anochecer" desfigura la conducta que se debe sostener sobre una mayor racionalidad frente a estas drogas sociales y culturalmente aceptadas. Opinó que con ello se crea un nueco clientelismo, sobre todo impactando en la mente de los niños que, además, se encuentran dentro de falsas imágenes al contemplar los horrores de las "telelloronas" -telenovelas-que distorsionan la realidad social.

Fortún estima que es posible encarar esta situación preocupante con una movilización masiva de toda la colectividad, empezando por el Poder Legislativo, que debe normar y crear, dijo, disposiciones para prohibir todo lo que hace daño a la mente y, como contrapartida, incentivar la calidad humana; hacer que se cumplan disposiciones contenidas en el cóodico de salud, aunque éste aún no ha sido reactualizado.

CONSUMO DE DROGAS

El director de COPRE respondió con un "sí" cuando se le preguntó si se incrementó el consumo de drogas en Santa Cruz. Hubo -añadió- un aumento en el consumo de alcohol y tabaco y considera que aún aumentará. Hizo referencia a una de la contradicciones de nuestra sociedad, referida a que en la población de La Guardia, a 7 kilómetros de esta ciudad, al lado de un centro de rehabilitación de alcohólicos instalando la séptima fábrica de cerveza, "como si necesitara continuar embruteciéndose con más [...]", remarcó. El director de COPRE señaló otra contradicción es que Bolivia continúa como uno de los países [...] consumo de leche es realmente bajo. El indicador [...] país ocupa el 109 lugar de desarrollo humano, [...]

NO HAY NARCOTRAFICO

No dejó de sorprender cuando el director de COPRES [...] que en Bolivia no hay problema de narcotráfico, [...] país no produce ese tipo de drogas, no trafica [...] Agregó: "Las drogas narcóticas derivan [...] amapola".

¿Y, la cocaína? fue la pregunta obligada.

La cocaína no es narcótico. Es una droga estimulante, por la que sugirió que hasta el nombre de las [...] destinadas a la interdicción deberían cambiar. Indicó precisamente por ese concepto mal interpretado que tiene en el exterior una doble imagen como [...] cocaína y narcóticos, "situación que no es correcta", [...] Fortún. Este considera que continuará en aseveración de drogas, entanto y encuanto no baje la demanda Estados Unidos y Europa, principalmente. No se actuar indicó, sobre un solo aspecto del problema.

Finalmente, expresó que esos países deben [...] enviar drogas sicotrópicas así como tabaco y alcohol [...] desea encarar una guerra sería contra las drogas [...] esas drogas drogas (tabaco y alcohol) son las que [...] más muertes en el mundo sostuvo.

Pobladores de Alto y Bajo Izozog se declaran en emergencia y movilización

-Solicitan que el gobierno promulgue la ley de creación de la nueva provincia de Charagua

SANTA CRUZ,29 (PRESENCIA).- Los pobladores de las comunidades autóctonas comprendidas en Alto y Bajo Izozog, provincia Cordillera, declararon emergencia y movilización general pidiendo al gobierno la creación de la nueva provincia de Charagua.

Según un pronunciamiento del Comité Impulsor para el Desarrollo de Charagua, los habitantes de dichas comunidades, con un total de aproximadamente 10 mil almas, consideran que el pedido "constituye el verdadero instrumento válido para vencer el atraso y el marginamiento a que ha sido sometido, bajo el sistema opresor y centralista contra los intereses de nuestros hermanos guaraníes, propietarios originarios de la zona izoceña".

Con la firma del capitán grande del Alto y Bajo Izozog, Bonifacio Barrientos, el pronunciamiento dirigido al pueblo de Bolivia dice que el proyecto de la nueva provincia no significa la división de las étnias y que por el contrario es el factor de unidad y de trabajo de todos los campesinos. Cita el caso de [...] Chiquitanía, donde en base a [...] aborigen se han conformado [...] vincias, pujantes y progresistas.

A tiempo de ratificar su [...] Charagua, la Ciudad Benemérita, [...] 64 comunidades, anuncia que [...] blaciones izoceñas se declaran [...] do de emergencia y movilización [...] hasta lograr que el gobierno, en [...] justicia y de reparación histórica, [...] mulgue la ley de creación de la [...] provincia de Charagua.

Panaderos decidieron ignorar dispcsición del municipio

SANTA CRUZ, 29 (PRESENCIA).- Los panificadores y panaderos de esta ciudad decidieron desafiar el poder de decisión del Concejo Municipal, al ignorar la resolución que debería entrar en vigencia para la venta de pan de batalla por kilo.

Con el respaldo de la Cámara de Industria y Comercio, los panaderos argumentan que no es "rentable" la venta de pan por kilo.

Por su parte, la Intendencia Municipal advirtió que se recurrirá inclusive al Ejército para hacer cumplir la disposición del gobierno munlucipal y amenazó con intervenir las panaderías que se resistan a vender el pan por peso.

Simultáneamente, y en un claro afán de chantaje, las panificadoras y panaderías han instruido a sus a[...] no elaborar pan de batalla para evitar "abusos [...]" Intendencia Municipal".

El Concejo Municipal por unanimidad y después considera la problemática del pan en esta ciudad [...] no sólo la piezas disminuyeron de tamaño sino de [...] y lo que es más grave aún, se ha establecido que est[...] utilizándose en algunas panaderías bromato de [...] para hinchar la masa, decidió imponer la venta por [...]

La población recibió con satisfacción y expectativa [...] disposició, pero ahora asiste impotente a las de[...] ciones de rsistencia de los panificadores, mientras [...] la preocupcion porque se está sentando precedentes [...] se ignoren as decisiones del Concejo Municipal.

ATENCION SEÑORES INVERSIONISTAS

Se ofrece en venta en la ciudad de Sucre: Industria instalada para la elaboración, envasado y enlatado de mermeladas, pulpas de fruta, verduras y muchos otros. En terreno con superficie de 1.600 m2, con infraestructura edificada de 504 m2. Para mayores referencias favor llamar en horario de oficina a los teléfonos (064) 30243 ó 25041.

servicios

Teléfonos de urgencia

PRESENCIA, Tels. 372340-44;
DIRECCION NAL. DE INVESTIGACION, Tel. 356124;
ESTACION CENTRAL, Tel. 353510 - 352510;
BUSCAMOVIL, Central Maestra Tel. 320644;
INSTITUTO NACIONAL DE FARMACO-DEPENDENCIA (INIF), Tel. 356484 Atención las 24 horas del día.
H. MUNICIPALIDAD DE LA PAZ
TELEFONO DEL RETEN, Tel. 371233;
RETEN DE EMERGENCIA, Tels. 375266 y 371236;
TASA Reclamos Tel. 133 Informaciones Tel. 104;
SEÑORITA HORA Tel. 117 y **LARGA DISTANCIA EXTERIOR**, Tel. 356700. Interior Tel 101;
INFORMES, Tel. 350211;
HOSPITAL DE CLINICAS, Maternidad Tel 376472;
TRANSITO, Tel. 371224 y 371220;
ASISTENCIA PUBLICA, Tel. 118-376668;
MATERNIDAD Tel. 314414;
NEUROCIRUGIA, Tel.320728;
PENSIONADO, Tel. 322823;
BOLIVIAN POWER Co. Ltda.
RECLAMOS, Tel. 354357;
BOMBEROS, Tel. 378468 - 378469 - 119;
HOSPITAL DE CLINICAS CENTRAL, Tel. 376472;
ATENCION DE PARTO DOMICILIARIO, Tel. 360700;
RADIO PATRULLA, Tel. 110;
AASANA, (Aeropuerto Informaciones) Linea Piloto, Tel. 810122;
SAMAPA, Tel. 311222;
A. T. I. Asistencia Telefónica Inmediata, Tel. 390021.

Farmacias de turno (Tel. 370087)

ZONA CENTRAL.-
RALE c. Mercado 1377 - 371608
LUZ c. Indaburo esq. Yanacocha - 374216
UNION c. Yungas 936 - 327676
CRUZ BLANCA c. Murillo 789 - 353380
PRIMAVERA Av. Pando 287 - 366806
TAVEL Barrio Ferroviario calle 1 Nº 11 Pura Pura - 374117

ZONA SOPOCACHI Y SAN PEDRO.-
CARLOS V Av. 6 de Agosto esq. Campos 2720 - 325490
ROMA Fernando Guachalla - Edif. San Antonio - 343600
JAIMES FREYRE c. Alberto Gutierrez - Zudañez 2084
HAYBAR Cañada Strongest 1457 - 320705

ZONA MIRAFLORES.-
RAPHAEL c. Claudio Sanjinés 1611 - 323307
VIDA NUEVA Plaza Uyuni - 358349
BERNARDO Plaza Villarroel 140 - 360446
LIZ Av. de las Américas - Villa Fátima 462 - 312167

ZONA CEMENTERIO-BUENOS AIRES Y TUMUSLA.-
SEÑOR DE MAYO Av. República 1491 - 343958
BIOGENESIS Buenos Aires 954 - 377213
PATTY c. Rodriguez esq. Eloy Salmón - 367386

ZONA VILLA COPACABANA Y SAN ANTONIO.-
FLORES Nuñez del Prado 88 - V.Copacabana - 332038
PISCIS Av. 31 de Octubre 1512 - V.San Antonio - 330143

ZONA OBRAJES Y ALTO OBRAJES.-
MARIA REINA Av. Hernando Siles esq. c. 16 - 785015
LIBERTAD Sector A Nº 722 Alto Obrajes - 786184
MARVAL Av. Michel 7433 Bajo Seguencoma - 783922

ZONA CALACOTO, ACHUMANI E IRPAVI.-
EL CRISTO Av. Montenegro 716 fte. la Chiguiña - 794393
PRINCIPAL Av. Ballivián 676 - Calacoto - 792984
CAROL Av. The Strongest 110 esq. c. 31 Achumani - 796033
IRPAVI Av. Gobles 6125 final Irpavi - 794076

Viajes

LLOYD AEREO BOLIVIANO S.A.M.

La Paz,lunes 30 de noviembre de 1992

INFORMES ADICIONALES A LOS TELEFONOS 367711-12-13

LLOYD AEREO BOLIVIANO S.A.M.
TUS PROPIAS ALAS

SALIDAS

VLO-861 SANTA CRUZ	HRS.07:00
VLO-861 SAN PABLO	HRS.07:00
VLO-861 B. HORIZONTE	HRS.07:00
VLO-775 TARIJA	HRS.08:00
VLO-805 COCHABAMBA	HRS.09:30
VLO-755 SUCRE	HRS.11:20
VLO-634 TRINIDAD	HRS.14:40
VLO-825 COCHABAMBA	HRS.18:00
VLO-825 SANTA CRUZ	HRS.18:00
VLO-815 COCHABAMBA	HRS.20:00
VLO-900 SANTA CRUZ	HRS.2030
VLO-900 PANAMA	HRS.20:30
VLO-900 MIAMI	HRS.20:30

LLEGADAS

VLO-800 COCHABAMBA	HRS.07:20
VLO-901 MIAMI	HRS.08:40
VLO-901 PANAMA	HRS.08:40
VLO-901 SANTA CRUZ	HRS.08:40
VLO-822 SANTA CRUZ	HRS.10:05
VLO-822 COCHABAMBA	HRS.10:05
VLO-744 TARIJA	HRS.10:40
VLO-752 SUCRE	HRS.14:00
VLO-635 TRINIDAD	HRS.16:40
VLO-816 TRINIDAD	HRS.19:20
VLO-816 COCHABAMBA	HRS.19:20
VLO-864 B. HORIZONTE	HRS.19:45
VLO-864 SAN PABLO	HRS.19:45
VLO-864 SANTA CRUZ	HRS.19:45

Informaciones
Tel. 367275 - 367276

Empresas de Transporte interdepartamental e internacional de pasajeros

Transporte Korilazo	Tel: 323810
Transporte Aroma	Tel: 375449
Pullman Nobleza	Tel: 361427
Pullman Avaroa	Tel: 327096
Transporte Copacabana	Tel: 340461 - 322888
Pullman Bolivia	Tel: 355854
Urus Imperial	Tel: 350793
Flota El Dorado	Tel: 359153
Flota San Francisco	Tel: 378084
Flota Bustillos	
Flota Concordia	Tel: 354612
Flota Panamericana	Tel: 371119
Flota Urkupiña	Tel: 353214
Transporte San Lorenzo	Tel: 328911
Transportes Cisne	Tel: 361321
Transportes La Paz	Tel: 377443

SALIDAS

A Oruro: todos los días, a Hs. 5:30; 6:30; 7:30; 8:00; 8:30; 9:00; 9:30; 10:30; 11:30; 12:00; 13:00; 13:30; 14:00; 15:30; 17:00; 17:30; 18:00; 19:30; 20:00; 20:30; 21:00.
A Cochabamba: todos los días, a Hs. 8:00; 8:45; 9:00; 13:00; 19:30; 20:00; 20:15; 20:30; 21:00.
A Santa Cruz: todos los días, a Hs. 8:30; 8:45; 9:00; 13:00; 20:00; 20:15; 20:30; 21:00.
A Sucre: todos los días, a Hs. 8:30; 18:00 y 20:00.
A Potosí: todos los días, a Hs. 18:00; 18:30; 20:15.
A Montero: todos los días, a Hs. 9:00; 20:15; 20:30.
A Trinidad: todos los días, a Hs. 20:00.
A Arica: martes y viernes a Hs. 5:30.
A Tacna: domingos y jueves a Hs. 6:30.
A Llallagua: todos los días, a Hs. 19:00.
A Villazón: todos los días, a Hs. 18:30.
A Tarija: martes, jueves y sábado a Hs. 17:00.

EMPRESA METALURGICA VINTO
CORPORACION MINERA DE BOLIVIA

INVITACIONES DIRECTAS

Vinto (Oruro), 27 de noviembre de 1992

LA EMPRESA METALURGICA VINTO-ORURO EN PREVISION A LO DISPUESTO POR EL REGLAMENTO DE ADQUISICIONES DEL D.S. 21660 TENEMOS A BIEN INVITAR A TODAS LAS FIRMAS COMERCIALES LEGALMENTE ESTABLECIDAS EN EL RUBRO, PRESENTAR OFERTA PARA EL SUMINISTRO DE LOS SIGUIENTES MATERIALES:

INVITACION DIRECTA CN-142/92
PEDIDO 20 54 0015

6 PZA HANDIE TALKIE MOD. H43QPU7160 BN
- Marca MOTOROLA Tipo P-100
- 5 Watts de RF 6 canales de operación
- Sintetizado y programable
- Codificación con líneas privada digital
- Antena tipo Heliflex
- Batería recargable de Ni-Cd
- Cargador de batería (Tensión 220 V.)
- Cartuchera de cuero.

12 PZA BATERIA NTN 5451-A 043-U
- Tipo Ni-Cd recargable
- Alta capacidad
- Carga rápida.

INVITACION DIRECTA CN-143/92
PEDIDO 20 54 0014

5 PZA MAQUINA DE SOLDAR AL ARCO COMPLETO
- Rectificador trifásico de 50 Hz.
- Rango de amperaje 50/70 - 550/700 A.
- Corriente nominal de soldadura con 60 % del ciclo de trabajo: 400 A.
- Trabajo a campo abierto

INDICAR GARANTIA DE OPERACION 1 AÑO
ASESORAMIENTO TECNICO.
TIEMPO DE ENTREGA 5 DIAS DE CONFIRMADO EL PEDIDO.

LAS OFERTAS DEBERAN SER PRESENTADAS EN SOBRE CERRADO, LACRADO EN OFICINA DE LA SUB GERENCIA ADMINISTRATIVA VINTO-ORURO Y/O OFICINA GESTORIA LA PAZ. TELEFONO 51343-54060 (ORURO) TELFFONO 369546-369547 (LA PAZ) TODA OFERTA DEBERA SER PRESENTADA EN FORMA INDIVIDUAL, ADJUNTAR RUC LEGALIZADO, REGISTRO EN CAMARA DE INDUSTRIA Y COMERCIO PARA CADA PEDIDO.
PLAZO DE ENTREGA DE OFERTAS HASTA EL DIA 11-XII-92.

EMPRESA METALURGICA VINTO

Lic. Jorge Zubieta M.
SUPDTE. DE ALMACENES Y SUM.

Lic. Adrián Ríos B.
SUBGERENTE ADMINISTRATIVO EMV

Ing. Hilarión Portillo Q.
GERENTE GENERAL E.M.V.

Cines

Lunes 30 de noviembre [...]

MONJE CAMPERO
Tel. 323333
Matinée 15.30, Tanda 19.00 y 21.30 JUEGOS DE PATRIOTAS

16 DE JULIO
Tel. 377099
Matinée 15.30, Tanda 19.00 y 21.30 UN HORIZONTE LEJANO

6 de AGOSTO
Matinée LA CENICIENTA. Tanda y Noche MUJER SOLTERA BUSCA [...]

SCALA
Tel. 323535
Matinée 15.30, Tanda 19.00 y 21.30 EL REGRESO DEL DRAGON

MONUMENTAL ROBY
Tel. 362135
Matinée, Tanda y Noche SOLDADO UNIVERSAL.

MEXICO
Tel. 351205
Matinée y Tanda LA PEQUEÑA [...] ARMA MORTAL 3.

CINEMATECA BOLIVIANA
Tel. 325346
Matinée Hs. 16.00 y Tanda Hs. [...] ASIGNATURA PENDIENTE

MADRID
Tel. 357174
Matinée y tanda PECADOS DE [...] GLADIADOR - PELIGRO EN [...]

IMPERIO
Tel. 340451
Matinée, Tanda ASESINO DE [...] KUNG FU DE LAS PIERNAS [MA]GICS.

CENER
Tel. 24271
Matinée KUNG FU MORTAL Y [...] RIOS y FURIA DE HONOR, [...] FURIA DE HONOR y LUJURIA (21 [...]

MURILLO
Tel. 35647
Matinée LOS DOS CARNAVALES [...] NINJA CONDORS 13. Tanda AGUA [...] y NINJA CONDORS 13.

UNIVERSO
Tel. 34280
Matinée, Tanda Y Noche HOSPITAL [...] HEROES.

LIBERTAD (EL ALTO)
Matinée y Tanda RAMBO y LA MU[...] DE FREDD PESADILLA 6.

VARIEDADES
Matinée 3.30 BILLY BOY y TERM[...] TOR 2 Tanda TERMINATOR 2 y EL [...] DEL SEXO SALVAJE (21 años). [...] EL PAIS DEL SEXO SALVAJE (21 a[...]

ROXY
Matinée, Tanda LAS BRUJAS y [...] IMPERDONABLES. Noche 30 EN [...] CALOR DE LA NOCHE (21 años)

PLAZA
Funciones continuadas desde Hs. 1[...] ADORABLE CRIATURA y BEETHOV[EN]

uquisaca

n abogados

ongreso es culpable de no haber brado ministros de Corte Suprema

RE, 29 (PRESENCIA).- El Congreso Nacional debió iniciar hace es el proceso de selección de los nuevos seis magistrados que n parcialmente la Corte Suprema de Justicia, ya que no puede ue desconoce que seis ministros cumplen su mandato constitu-20 de diciembre, opinaron aquí abogados del foro local.

eventual prórroga del mandato de los magistrados, a fin de que sea la actual Corte Suprema la que dicte sentencia en el juicio nsabilidad contra el exdictador, Luis García Meza, abrió en los días una controversia en torno a la legalidad de ese prorroguismo do deliberadamente por el Congreso Nacional.

nto se ponían de acuerdo las fuerzas políticas en la forma de -por dos tercios de votos-, los legisladores se dejaron pisar con el y no tomaron previsiones para nombrar a los remplazantes de los ados del tribunal supremo; lo propio ocurrió con el sustituto del Alberto Lozada Cuéllar, quien renunció hace más de un año, sin sido nombrado hasta ahora su remplazante, recordó el abogado ático Gabriel Peláez Gantier.

ecano interino de la Facultad de Derecho, René La Fuente, dijo a NCIA que la ley de organización judicial es clarísima en cuanto al legal de la magistratura. Aún cuando en estos casos suelen interpretaciones políticas antes que jurídicas, es evidente que no haber dejación de las funciones, entanto y encuanto el Parlamento gne a los nuevos jueces de la Suprema.

do por descontado que los remplazantes de los ministros que en su mandato constitucional no serán elegidos antes de fin de año, ulo 18 de la ley de organización judicial previene que ningún nario judicial puede abandonar sus actividades. Se crearía una ón parecida a la que confrontó la Corte Suprema durante el juicio onsabilidad instaurado contra ocho de sus magistrados. Los que n no pueden cerrar la Corte Suprema de Justicia, afirmó Peláez r.

onjueces que serán nombrados por la actual Corte Suprema de para su posesión el 2 de enero, únicamente pueden ser convoca-casos específicos, no para poner en marcha el andamiaje de la ración del justicia, convinieron el decano y el catedrático de la de Derecho en San Francisco Xavier.

JUICIO DEBE CONTINUAR

z Gantier advirtió que el juicio de responsabilidad contra el or García Meza, sustanciado desde hace seis años y medio, ente en la fase final de lectura de alegatos, no puede ser excusa ar una ley o argumento para prorrogar el mandato constitucional magistrados de la Corte Suprema de Justicia. De actuar así, el eso estaría dando un nuevo elemento jurídico para que la parte la demande la nulidad del proceso. En todo caso, sería ilegal, itucional, y un grave precedente para la judicatura ya que, con ese argumento, ante un juicio importante por resolver, cualquier juez pedir que se le prorrogue el mandato, subrayó el jurista.

z, que se desempeña como abogado y catedrático en la materia de ación judicial, consideró que existen fundados temores para que el juicio puede postergarse indefinidamente, dependiendo de ntad de los magistrados que permanecerán en funciones, puesto s conjueces o nuevos ministros que podrían asumir el conocimiento oceso, deberán revisar un expediente cuyo volumen es de 30.000

$US. 50 millones demandará plan quinquenal contra mal de Chagas

SUCRE, 29 (PRESENCIA).- El Ministerio de Salud destinará en los próximos cinco años 50 millones de dólares para la ejecución de un plan nacional contra el Chagas, enfermedad endémica en un tercio del territorio nacional donde habita casi la mitad de la población boliviana.

De los tres millones de personas que coexisten con la vinchuca, alrededor de un millón de bolivianos son chagásicos, insistieron los responsables del programa nacional que se iniciará a partir de la próxima gestión en los departamentos de La Paz, Cochabamba, Chuquisaca y Tarija.

Muchas de las muertes súbitas entre los campesinos y habitantes del área rural se deben al Chagas. Lo propio acontece en las zonas marginales de las capitales, donde la pobreza de las viviendas permite la presencia del terrible vector del Chagas.

Innumerables esfuerzos a nivel de países afectados por el mal, que comprende a la mayor[ia de las naciones latinoamericanas desde la Argentina hasta méxico, se vienen efectuando, unas veces conjuntamente organismos sanitarios de cooperación internacional y en otros en forma independiente, con el fin de controlar el mal. Los avances no han sido del todo notables aún, pero exiten marcadas esperanzas por los resultdos que podrían arrojar la campañas previstas.

El director ejecutivo del programa, Julio Alfred Cassab, dijo a **PRESENCIA** que las acciones contra la enfermedad, entre las cuales muchas serán de carácter preventivo, se cumplirán con la asistencia de organismos internacionales y agencias de Naciones Unidas, cuyos representantes asistieron a la presentación oficial del plan, que estuvo a cargo del subsecretario del Ministerio de Salud, Guillermo Cuentas.

Cochabamba

Crisis de Comité Cívico será analizada hoy, nuevamente

COCHABAMBA, 29 (PRESENCIA).- Mañana (hoy) el directorio del Comité Cívico analizará, nuevamente, la crisis institucional que enfrenta esta entidad por el elejamiento de la empresa privada y la controversia originada en problemas judiciales que afectan a su presidente, Julio Veizaga Ovando.

Éste, en declaraciones a **PRESENCIA**, dijo que en la sesión de este lunes presentará una solución "viable", una vez que converse con los miembros del directorio sobre todas las opciones destinadas a encontrar una salida, la más aconsejable.

Reiteradamente se ha mencionado la posibilidad de que Veizaga Ovando solicite licencia indefinida mientras prosiga un juicio en su contra iniciado horas antes de su posesión por presuntos delitos cometidos hace varios años en su calidad de asesor legal de la Alcaldía Municipal de Quillacollo.

A propósito, explicó que este proceso legal se encontraba en la etapa final de pronunciamiento del juez, sin embargo, dada la vacación judicial, no se conoce el fallo que motivó mayor preocupación entre los miembros de la denominada institución de instituciones.

"La solución está en manos del directorio" señaló a tiempo de indicar que en su condición de presidente debe acatar las disposiciones de su directorio, razón por la que se mantiene en el cargo para el que fue elegido en una magna asamblea. Afirmó que, si bien tomará "una decisión personal" tras una evaluación "muy minuciosa", hay una campaña en contra del Comité Cívico y no precisamente contra su persona con la finalidad de "descabezarlo y politizarlo" con intereses sectoriales y de grupo.

"Sobre todo está la institución. Si el directorio considera que debo alejarme para preservar la institucionalidad, lo haré. No tengo interés personal alguno de crear problemas, por el contrario; pero es necesario salvar el Comité Cívico y es una obligación que me asignó el pueblo cochabambino mediante sus instituciones al elegirme", sostuvo.

Potosí

Magisterio exige funcionamiento de Banest

POTOSI, 28 (PRESENCIA).- El magisterio tanto urbano como rural así como de las escuelas de Cristo de Potosí han resuelto emprender una acción conjunta para que sea el Banco del Estado el organismo que cancele haberes y no la banca privada. Según explicación de dirigentes del intersindical del magisterio potosino (urbanos, rurales y de las escuelas de cristo), el "dispuesto por las autoridades educativas para que Banco Nacional se encargue del pago de sueldos, ha resultado un verdadero fracaso.

"En un principio todos pensabamos que podían evitarse las colas y otros problemas en la cancelación de haberes, pero hemos visto en estos últimos meses que la situación del pago de sueldos al magisterio ha empeorado de manera ostensible, explicó el dirigente del magisterio urbano, David Cortez.

Oruro

Campesinos recibieron semillas de cebada y papa

ORURO, 28 (PRESENCIA).- El Fondo de Desarrollo Campesino (FDC) completó hoy la entrega de semillas de cebada a los campesinos de cinco provincias del departamento por un valor superior a los 150 mil dólares americanos, para compensar en parte daños ocasionados por la sequía, helada y otros desastres naturales. Con este fin arribó a Oruro el director del FDC, Hugo Lozano Simón, trayendo consigo la última partida de semillas de cebada para completar el lote previsto junto a semilla de papa para los pobladores de Nor y Sur Carangas, Saucari y Dalence. El oficial del programa, Marco Muñoz Arandia, dijo a PRESENCIA que la entrega de la semilla se efectúa en labor coordinada con la Corporación Agropecuaria Campesina (CORACA), habiendo satisfecho las demandas de los campesinos de 5 provincias.

Explicó que la distribución permite asegurar una importante partida de semillas para la siembra y cosecha de esta gestión, lo que beneficiará a los campesinos y población en su conjunto, porque después de cinco años de sequía renuevan las esperanzas de contar con una producción normal de papa y cebada en 1993. Por su parte el ejecutivo de la Federación de Campesinos, Héctor Veliz, confirmó la recepción de las semillas y pidió a otras organizaciones no gubernamentales cumplir en igual forma el trabajo que les encomendó el gobierno para evitar perjuicios a los campesinos.

El dirigente de la Federación Sindical Unica de Campesinos prometió hacer conocer una evaluación de las entregas la próxima semana, atendiendo solicitudes de la prensa y los propios campesinos.

Guía Profesional

UROLOGOS

Dr. Guillermo Suárez Tejada
MEDICO UROLOGO
ermedades y cirugía de riñones, vejiga, próstata, Venéreas. Problemas sexuales. Urología Infantil.
NSULTORIO: Edif. Cine Monje campero, 1er. Piso
Tels.: 326703 - Domicilio Tel. 785617
CONSULTAS 18:00 a 20:00 HORAS

LABORATORIOS

Dr. Rubén Tejada Andrade
ratorios de análisis clínico "Roux". Análisis de sangre en general, ímica, orinas, heces, L.C.R. jugos gástricos y duodenal, pruebas barazo parasitológicos y bacteriológicos.
ECCION: Edif. Mariscal de Zepita Av. Mariscal Santa Cruz Nº 861 esq. Pasaje Peatonal Bloque "A" 2º piso Of. 201 entre Plazas San Francisco y Pérez Velasco Telf.: Lab. 324528 Telf. Dom. 321122 - Casilla 2665

Centro Médico de Especialidades "La Paz"
Av. 6 de Agosto Nº 2380 Teléfono 343261
Busca Móvil: 321636 - 390222 - 3-4

- GINECOLOGIA-MASTOLOGIA: Dr. Edgar Tapia Arroyo
- MEDICINA INTERNA: Dr. Erwin von Landwuest.
- PEDIATRIA Y NEONATOLOGIA: Dr. Alfredo Rodríguez Vargas, Dr. Omar Fernández S.
- NEUROLOGIA Y NEUROCIRUGIA: Dr. Edgar Arené Rada
- TRAUMATOLOGIA Y ORTOPEDIA: Dr. Alberto Romero Cruz
- CIRUGIA PLASTICA Y ESTETICA: Dr. Ricardo Ayala Rojas
- ANATOMIA PATOLOGIA Y CITOPATOLOGIA: Dr. Alfonso Padilla V.
- LABORATORIO CLINICO E INMUNOLOGICO: Dr. Jaime Quintanilla A.
- RADIOLOGO ECOGRAFISTA: Dr. Filiberto Sánchez A.
- CIRUGIA DEL APARATO DIGESTIVO: Dr. Germán Guisbert L.
- GINECOLOGIA-OBSTETRICIA: Lucinda Nota Virhuez

(POLICONSULTORIO LA PAZ) - 6 DE AGOSTO

INVITACION PUBLICA Nº P-988-1 EF08-PTS-3441

FE Y ALEGRIA
CON FINANCIAMIENTO DEL FONDO DE INVERSION SOCIAL (FIS)

Invita a Empresas Constructoras y Personas Naturales (Profesionales Técnicos) a presentar propuestas para la construcción de la ESCUELA SAN CLEMENTE en el barrio Ciudad Satélite en la ciudad de Potosí del departamento de Potosí.

COSTO ESTIMADO: Bs. 154,900.-

Los pliegos pueden ser adquiridos en oficinas de FE y ALEGRIA ubicadas en c/. 6 de Agosto s/n. Ciudad Satélite. (Es. SAN CLEMENTE) por el precio de Bs. 500 Estos documentos están dispuestos para su consulta en la Oficina Zonal del FIS en Potosí.
Las propuestas deberán ser presentadas en las oficinas de FE y ALEGRIA hasta horas 11:00 A.M. del día 21 de diciembre de 1992.
La apertura de sobres se realizará en acto público, a horas 16:00 del mismo día en oficinas de FE y ALEGRIA.

Potosí, noviembre de 1992

REPUBLICA DE BOLIVIA
POLICIA NACIONAL

LICITACION PUBLICA C.A. REF.: 92/09235

CROWN AGENTS, en representación y por cuenta del Comando General de la Policía Nacional, invita a las empresas aseguradoras legalmente establecidas en el país, a presentar ofertas para la contratación de

SEGURO DE VIDA

para los miembros de servicio activo de la Policía Nacional.
Las ofertas deberán prepararse de conformidad a las condiciones del Pliego de Especificaciones que podrá revisarse y/o adquirirse en las oficinas de Crown Agents en la ciudad de La Paz.

Plazo de Presentación de Ofertas: Hrs. 12:00 día 16/Dic./1992
Apertura Pública de Ofertas: Hrs. 15:00 día 16/Dic./1992
Valor del pliego de especificaciones: Bs 400.-

La Paz, 27 de noviembre de 1992

Crown Agents

Av. 20 de Octubre Nº 2619 - Telf.: 364035 - Télex 3453 cabol bv - Fax 0591 2 372765 - La Paz, Bolivia

INVITACION PUBLICA Nº P-934-1

FE Y ALEGRIA
CON FINANCIAMIENTO DEL FONDO DE INVERSION SOCIAL (FIS)

Invita a Empresas Constructoras a presentar propuestas para la construcción de la ESCUELA FRAY VICENTE BERNEDO en el barrio San Roque de la ciudad de Potosí en el departamento de Potosí.

COSTO ESTIMADO : Bs. 313,900.-

Los pliegos pueden ser adquiridos en oficinas de FE y ALEGRIA ubicadas en c/. 6 de Agosto s/n. Ciudad Satélite. (Es. SAN CLEMENTE) por el precio de Bs. 500. Estos documentos están dispuestos para su consulta en la Oficina Zonal del FIS en Potosí.
Las propuestas deberán ser presentadas en las oficinas de FE y ALEGRIA hasta horas 11:00 a.m. del día 21 de diciembre de 1992.
La apertura de sobres se realizará en acto público, a horas 16:00 del mismo día en oficinas de FE y ALEGRIA.

Potosí, noviembre de 1992

Obreros cesantes ofertan diariamente sus servicios en La Paz y El Alto

Un promedio de 620 trabajadores cesantes, entre artesanos, obreros con mano de obra medianamente calificada y empleadas domésticas ofrecen diariamente sus servicios en la calle Yungas, el mercado "Camacho", el puente de Calacoto en la zona sur, y la Ceja de El Alto, según reportes del Instituto Nacional de Estadísticas.

"Con suerte, alguien pasa por aquí en la mañana y nos ofrece trabajo", dijeron por su parte a este diario varios electricistas, plomeros, pintores y carpinteros informales que al carecer de empleo regular se sientan sobre sus maletines de trabajo mientras se debaten entre el sol o la lluvia, el aburrimiento y la cesantía.

"Así esperamos un día, dos días", agregaron los ahora desempleados o eventualmente subocupados, entrevistados entre el jueves y el viernes de la semana que concluyó.

El INE informó recientemente que la oferta de mano de obra en La Paz y El Alto bajó a mediados de noviembre, a consecuencia del mal tiempo y las lluvias.

Según datos de la semana 47, correspondiente a la segunda quincena de noviembre, se registró un descenso del 41 por ciento en la oferta total de empleo informal, respecto a la semana anterior.

También se reportó que el pasado lunes 16 de noviembre, hubo 163 informales ofreciendo sus servicios en la calle Yungas, 51 en el mercado "Camacho", 123 en el puente de Calacoto y 115 en la Ceja de El Alto, totalizando 452 desempleados, frente a los 772 de la semana anterior.

Informales en la calle Yungas

De acuerdo a la "Estrategia Nacional de Desarrollo", el 66% de los trabajadores del área urbana del país está dedicado a las actividades de servicios o a pequeñas unidades productivas, lo que se ha venido a denominar el mercado laboral informal. Para las autoridades del INE, los trabajadores informales no pueden ser considerados desempleados, aunque reconocen que desarrollan sus actividades en forma precaria, con escasa remuneración muchas veces, y en más horas de las que estipulan las leyes.

"Uno de los puntos centrales de controversia actual de la política económica y los programas sociales es la tasa de desocupación. En 1980 alcanzaba al 7,2 por ciento y para 1989 se había incrementado al 10,2 por ciento debido a los resultados de la aplicación de la Nueva Política Económica (NPE) y a la relocalización de empleados del Estado. En 1991, la tasa de desocupación disminuyó al 7,3 por ciento", sostiene la estrategia publicitada por el gobierno. Mientras tanto, los informales de la calle Yungas dijeron que se dan modos para colaborarse cuando alguno de ellos tiene una persona enferma en su familia, o muere uno de los miembros de su hogar.

Alcalde y concejales alteños envueltos en contradicciones en caso de extorsionadores

El alcalde Flavio Clavijo, el presidente del Concejo, José Núñez y los concejales Oscar Machicado y Hortensia Rodríguez se encuentran envueltos en contradictorias declaraciones, en torno a la liberación de dos ex funcionarios municipales, acusados la semana pasada de extorsionar a empresas.

Jorge Daza y Emilio Guillén, los ex funcionarios capturados durante algunas horas el martes de la semana pasada pero liberados "por orden superior", no fueron aún remitidos a Criminalística, pese a los cargos en su contra, y a la denuncia de que utilizaron vencidas credenciales de agentes fiscalizadores, otorgadas por los concejales Rodríguez y Machicao.

Sin embargo éstos deslindaron responsabilidades y aseguraron que el alcalde Clavijo fue testigo de la anulación de los documentos con que Daza y Guillén cometieron extorsiones a varias empresas, entre ellas el motel "Oriental".

Clavijo dijo el viernes que los acusados habían sido enviados a Criminalística de El Alto para que se les siguiera el proceso correspondiente, pero las autoridades policiales negaron que Daza y Guillén guardaran detención.

El alcalde aclaró rectificó su información horas después y dijo que los sindicados de extorsión aún no habían sido incriminados oficialmente.

Clavijo señaló también que el único autorizado para extender credenciales y habilitar nuevos funcionarios en la comuna es él y aseguró que si se evidencia que Rodríguez y Machicado usurparon funciones al otorgar documentos a los falsos fiscalizadores, se aplicarán las sanciones de ley.

La concejal Rodríguez afirmó que le consta al alcalde la extensión de los memorándums a Daza y Guillén el 17 de septiembre y, también que fue testigo de la devolución el 20 del mismo mes.

Pero, reveló, en esos días -septiembre- el mismo alcalde extendió memorándums a los acusados para que investiguen supuestos actos de irregularidad en la construcción de la gasolinera 6 de marzo.

Por su parte, el viernes Clavijo admitió que él autorizó la liberación de los acusados el martes pasado, pero prometió a los periodistas que los remitiría a Criminalística al día siguiente, sábado.

Ayer domingo, Criminalística de El Alto confirmó a este diario que el municipio no envió a los acusados ni sentó denuncia alguna.

"RECOMENDADOS"

El martes pasado, al admitir que junto al concejal Machicado extendió los memorándums a Daza y Guillén, la concejal Rodríguez denunció que los acusados fueron "recomendados" por el presidente del Concejo, José Núñez.

Por orden del alcalde éstos fueron despedidos porque trabajaron en la gestión edilicia de Miguel Aramayo (1991).

No obstante de su cesantía, utilizaron memorándums anulados para extorsionar a empresas y locales públicos, dijo.

Carlos Ruiz, asesor jurídico de la comuna, denunció que los extorsionadores cobraron 500 al "Motel Oriental", mientras que ese día, martes 24, se conoció también que Baldomiro Apaza fue detenido el pasado viernes 20 por Criminalística, bajo las mismas acusaciones.

El martes Guillén dijo que actuó de ese modo junto a Daza, debido a que los concejales Machicado y Rodríguez les facilitaron memorándums para que realicen un seguimiento a los fiscalizadores de la comuna.

El miércoles 25 las autoridades edilicias implicadas en este caso desconocían el paradero de los acusados y se supo que fueron liberados la tarde del martes, "por alguna orden superior".

La concejal Rodríguez reiteró que los extorsionadores habían sido recomendados por Núñez arguyendo que tenía completo su personal. Trabajaban sin sueldo, luego fueron retirados por orden del alcalde y continuaron en esta actividad, por cuenta propia, agregó.

Se supo que daza y Guillén habían informado a Núñez que con la experiencia que obtuvieron en la gestión Aramayo sabían dónde estaban las irregularidades y podían ayudar a corregir la corrupción.

El jueves 26, el asesor jurídico Carlos Ruiz dijo que presentó al alcalde las declaraciones informativas de Jorge Daza y Emilio Guillén y también anunció que al día siguiente Clavijo revelaría "la verdad" sobre los falsos fiscalizadores.

Pero el coronel Arraya de Criminalística aseguró que el martes la Alcaldía no sentó denuncia sobre este hecho. Sin embargo, el alcalde aseguró que Daza y Guillén estaban en esa unidad policial.

El mismo viernes, Clavijo afirmó desconocer el paradero de los acusados, mientras que el intendente, mayor Edgar Escóbar, sostuvo que los sindicados fueron liberados por "orden superior".

La concejal Rodríguez afirmó por su parte que Daza y Guillén fueron "buenos" empleados y denunciaron actos irregulares cometidos en el departamento de adquisiciones. Agregó que ambos hicieron buen trabajo hasta que el alcalde ordenó su despido y empezaron a extorsionar.

El asesor Carlos Ruiz dijo que el martes no había ninguna "orden superior" para que Daza y Guillén recobraran su libertad, si no que los predios del municipio debían ser cerrados y "por ello se fueron".

La concejal Rodríguez reiteró asimismo que Daza y Guillén portaban fotocopias de los documentos originales que ella les entregó, pero que consta al alcalde Clavijo su devolución el 20 de septiembre.

El viernes el alcalde reconoció que el había mandado liberar a Daza y Guillén el martes pasado: "yo he asumido que se los ponga en libertad", dijo a la prensa.

Clavijo confirmó que extendió credenciales a Guillén y Daza para que investiguen presuntas irregularidades en la "gasolinera 6 de marzo", a pedido de Núñez, pero por sólo 24 horas y para ese único caso.

Por su parte, el coronel Roque Arraya de Criminalística comunicó: "Quiero informarles que a este organismo operativo sólo se ha remitido a Baldomiro Apaza -otro supuesto fiscalizador de la comuna alteña- quien ha sido derivado al fiscal adscrito a esta repartición. De los demás señores -Daza y Guillén- mi autoridad no conoce absolutamente nada".

CINE TEATRO MONJE CAMPERO

MAÑANA
GRAN ESTRENO

UNICO CINE EN BOLIVIA CON SISTEMA DE SONIDO
DOLBY STEREO SENSURROUND

LA EDAD DE PIEDRA ALCANZA A LA EDAD DEL ROCK.

HOMBRE de CALIFORNIA

HOLLYWOOD PICTURES TOUCHWOOD PACIFIC PARTNERS I
"HOMBRE DE CALIFORNIA" SEAN ASTIN BRENDAN FRASER MEGAN WARD MARIETTE HARTLEY RICHARD MASUR, PAULY SHORE
MICHAEL ROTENBERG J. PETER ROBINSON ERIC SEARS, A.C.E. JAMES ALLEN ROBERT BRINKMANN
HILTON GREEN GEORGE ZALOOM & SHAWN SCHEPPS SHAWN SCHEPPS
GEORGE ZALOOM LES MAYFIELD

HORARIOS
MATINEE Hrs. 15:30 • TANDA Hrs. 19:00 • NOCHE Hrs. 21:30

La Paz

PRESENCIA

La Paz, Bolivia, lunes 30 de noviembre

Huarina celebra hoy el bicentenario crucista

Hace 200 años nació el Mariscal Andrés de Santa Cruz

Pobladores de Huarina celebrarán hoy, 30 de noviembre, el bicentenario del nacimiento del Mariscal Andrés de Santa Cruz, el protector de la Confederación Perú Boliviana de los años 1836-1939 y uno de los fundadores de la República.

El homenaje se cumplirá en esa población ubicada a orillas del lago Titicaca, donde según muchos historiadores nació Santa Cruz, de padre español y madre indígena.

Durante los últimos días, el comité de festejos del bicentenario y diferentes instituciones realizaron actos conmemorativos al bicentenario del Mariscal de Zepita, que tuvieron lugar en la cripta que guarda sus restos mortales, al lado de la catedral paceña.

Andrés de Santa Cruz Calahumana, nació un 30 de noviembre de 1792. Fue hijo de Joseph Santa Cruz y Villavicencio, cuyos padres emigraron a América en 1716, y de Juana Basilia Calahumana, hija de un cacique de Huarina, según relatan varios textos de historia oficial.

Santa Cruz comandó tropas españolas que sofocaron los primeros intentos independentistas pero posteriormente formó parte de los ejército libertadores. Entre 1926 y 1927 fue presidente interino del Perú y gobernó Bolivia siete años, entre 1926 y 1939.

Monumento a Santa Cruz, en Huarina

Murió a las 73 años, en 1865.

El padre del Mariscal fue también Maestro de campo, corregidor de Huarina, Subdelegado de Azangaro, Caballero de la orden de Apolo Calatraba y vivió muchos años en Putina, Provincia Azángaro del Perú.

La madre, Juana Basilia Calahumana, de la estirpe de los incas, heredó el mayorazgo de Urinzaya y Ananzaya, próximos a la región del lago, con derechos reconocidos por el Virrey de la Provincia del Río de La Plata, recordó el profesor rural Fidel Quispe, que defiende la tesis de que Santa Cruz es nativo de Huarina.

SANTA CRUZ MILITAR

Según textos oficiales de historia nacional, Andrés de Santa Cruz combatió durante años contra los ejércitos patriotas en las batallas de Potosí, Sipesipe, Viloma y Cinti, alcanzando en 1816 a los 24 años el grado de teniente coronel.

En la batalla de la Tablada, en Tarija, fue hecho prisionero por los patriotas y posteriormente trasladado a Buenos Aires, de donde huyó a Lima para reincorporarse al ejército realista, siendo nuevamente hecho prisionero en la batalla de Cerro de Pasco por el ejército argentino.

En prisión tomó la decisión de incorporarse al ejército patriota y en 1821 se puso a órdenes del general José de San Martín, quien luchaba en el Perú y le recibió con el mismo grado de teniente coronel.

Luego se trasladó hasta el Ecuador para enrolarse al ejército comandado por el general Sucre, a sus órdenes participó en las batallas de Riobamba y Pichincha con excelente actuación y fue ascendido por el Libertador Bolívar a general de Brigada.

Por su brillante actuación en Zepita, ganó el grado de Mariscal, concedido por el congreso peruano.

POLITICA CRUCISTA

El 14 de mayo de 1829 prestó juramento como presidente boliviano y durante sus primeros años de administración, aprobó la segunda Constitución del país; puso en vigencia los códigos Civil, Mercantil, Penal, de Procedimientos y de Minas, y el ... octubre de 1830 creó la ... Mayor de San Andrés de La Paz ... noviembre de 1832 la Universidad San Simón de Cochabamba.

Igualmente, ejecutó varios ... tos educativos y de salud, ... gio de Medicina de La Paz, ... Nacional de Ciencias y el ... tar.

Realizó una ... estructuración geográfica, ... cial y económica del país, ... nocido por sus dotes de ... administrador, según datos ...

EL PROTECTOR

Establecida la paz en Bolivia ... de frecuentes asonadas militares ... viles, Santa Cruz fue convocado ... para armonizar dos gobiernos ... rios existentes en ese entonces ... vecino país: el de Lima a cargo ... general Agustín Gamarra y el ... a las órdenes del general Luis ... Orbegoso, sublevándose ... te Felipe Santiago Salaverry.

Gamarra y Salaverry se ... ron en los mayores enemigos de ... Cruz.

Para el Mariscal de Zepita ... so al Perú constituyó la ... desarrollar sus anhelo de crear ... federación Perú Boliviana.

Después de derrotar a Gamarra ... la batalla de Yanacocha y a Salaverry ... Socabaya, Chile y Argentina ... con buenos ojos la proyección ... dos países confederados.

El dictador Rosas de Argentina ... declaró la guerra a Bolivia ... aduciendo la protección ... los emigrantes argentinos ... general Otto Felipe Braun ... a los legendarios "montoneros" ... de Eustaquio Méndez, ... las fuerzas del sur.

Por el lado chileno, el ... Prieto embarcó un ejército ... del almirante Blanco Encalada ... que Santa Cruz tuvo todas las ... lidades de derrotar a las tropas ... nas rendidas en el desierto, ... con magnanimidad y ... samente la capitulación de Paucarpata.

Una segunda expedición ... bajo el mando del general ... Bulnes, reunió a Gamarra y ... migos de Santa Cruz y lo derrotó ... nitivamente en la batalla de Yungay ... consumándose la caída de la Confederación.

El Mariscal renunció a la ... dencia el 20 de febrero de 1839 ... poco tiempo enfrentó la ... de sus propios compatriotas ... nos, que lo vencieron y lo desterraron ... a Europa.

En varias oportunidades el Mariscal intentó retornar al país ... ingreso le fue siempre ... en Versalles, Francia, el 25 de septiembre de 1865.

En el horario de su preferencia Hrs. 23:00

PORTAFOLIO

La revista informativa

CONDUCCION DE: JUAN CARLOS ARANA

CREADA ESPECIALMENTE PARA USTED.

De lunes a viernes

abc CANAL 6

DEFINITIVAMENTE SOMOS LOS PRIMEROS!

Fernando ...ez asumiría ...ndo de la FAB

...e Estado Mayor de la Fuerza ...ando Sanjinez, asumiría el ...general de esa institución mili... que el Ministerio de Defensa ... procesamiento del actual co... Dardo Gomez García, dijeron ...s castrenses.

...araciones a PRESENCIA, las ...ficaron que la jerarquía militar ...o Mando castrense a respetar ...de cargos y dijeron que en este ...sponde el ascenso del general ... El general Sanjinez es el único ... puede asumir el Comando ... la Fuerza Aérea porque se ...como Jefe de Estado Mayor de ...le corresponde subir al mando ...dijeron. "Si el general Gomez ...ocesado no existe ningún otro ... tanto mérito", agregaron.

...García fue acusado de culpabi... ...esta de repuestos aéreos por el ...redo Céspedes Beyuma, juez ... que investigó la compra irre... ...iones militares y la venta de ...ra aeronaves en el polémico ...minado "TAM-TAB".

...stro de Defensa, Alberto Sáenz ...e ordenó el levantamiento de la ...n, es el único militar que puede ... el juzgamiento de Gomez ...ejunto a otros cinco generales y ... fue incluido en el sumario ...y cuyo procesamiento fue su... Céspedes Beyuma.

...mos que la jerarquía militar ...da en caso de que el general ...rcia sea juzgado", dijeron las ...strenses. Sáenz Klinsky anun... ...primeros días de esta semana ...ciamiento sobre el posible ...de los militares implicados en ...M-TAB", pero declinó adelantar ...de sus dictámen.

...a Gomez García, Céspedes ...usado también de supuesta ...en su carrera militar, implicó al ...lante en Jefe de las Fuerzas ... Alejandro Camponovo, a los ... Enrique Salvatierra, Freddy ...ué Pérez, Rogelio Cadena, y al ...ldo Revollo.

...a irregular de aviones

...dos emplazan a ...o de Defensa a iniciar ...ontra jefes implicados

...- La presidenta de la Comisión ...a de la Cámara de Diputados, ...bleas, responsabilizó al Ministro ...a por la demora en el inicio de un ...contra de altos jefes y oficiales de ... Aérea implicados en la compra ... aeronaves.

...uiar de Defensa, Alberto Sáenz, ...n más de diez días el informe de ... sumariante sugiriendo "la ...ión de un proceso formal" contra ...rales de la Fuerza Aérea a quie... ...contró responsables de aquella ... Los oficiales responsables, se... ...nario, son: Alejandro Camponovo, ...rollo López, Dardo Gómez García ...mandante de la Fuerza Aérea), ...Salvatierra Franco, Fredy Angulo ...José Pérezy Rogelio Cadena Larrea. ...putada Obleas, quien también ...el caso y encontró evidentes "irre... ...ies" en la compra de los aviones, ...l ministro Sáenz debe dictar el ...remitir obrados al Tribunal Su... ...ltar, en cuya instancia se juzga... ...puestos responsables por tratar... ...ales de alta graduación.

Acusado de fraguar documentos y ocultar información

Ministro de Minería se enfrenta a segunda sesión interpelatoria

Acusado de haber fraguado la fecha del Decreto Supremo 23230-A de la Reglamentación de Contratos de Arrendamiento y Riesgo Compartido y de haber ocultado información al Poder Legislativo, el ministro de Minería y Metalurgia, Alvaro Rejas, volverá a enfrentarse hoy -si no se modifica la agenda a última hora-, a la segunda sesión interpelatoria convocada por la Cámara de Diputados.

A doce días de suspendida la primera sesión, Rejas volverá a sentarse en el banquillo de los acusados, para contestar el pliego interpelatorio interpuesto por los diputados de izquierda Unida Filemón Escóbar y Simón Reyes, y por Hebner Zambrana del MNR.

PLIEGO INTERPELATORIO

El diputado Escóbar que retomará el uso de la palabra en la segunda sesión, afirmó ayer a PRESENCIA que el ministro Rejas deberá responder principalmente a los siguientes puntos:

"FALSIFICACION" DE UN DECRETO

-¿Por qué se falsificaron fechas de documentos y por qué se ocultó información al Legislativo?

Escóbar explicó que el artículo 24 del Código de Actualización Minera es contundente, porque advierte que los contratos de riesgo compartido o de arrendamiento que pretendan firmarse, deberán sujetarse a una reglamentación que deberá emitirse 90 días después de publicada la Ley.

Escóbar recordó que transcurrió más de un año de la aprobación del Cósigo Minero, sin que existiera el reglamento correspondiente. En ese interin se protocolizaron y notariaron los contratos COMIBOL-Cominesa para Tasna y COMIBOL- Mineracao Taboca para Catavi, el 15 de julio y el 28 de julio del presente año, respectivamente.

Como tales contratos fueron firmados sin el respectivo reglamento que los "legalice" y como los diputados de oposición pidieron informe escrito al ministro Rejas sobre este aspecto, Escóbar y los diputados interpelantes, sostienen que se "falsificó" o "fraguó" la existencia del Decreto Supremo 23230-A, con fecha 30 de julio de 1992, para evitar la deslegitimización de los contratos de Tasna y Catavi.

"En su informe escrito, Rejas admitió el 8 de septiembre pasado que no existía tal decreto reglamentario y que ambos contratos fueron firmados sin contar con este documento. Sin embargo, el gemelo del decreto apareció publicado en la Gaceta Oficial de Bolivia el 16 de octubre, tras la promulgación del Ejecutivo...como si no hubiera pasado nada".

Al respecto, en la Interpelación pasada, Hebner Zambrana exigió la anulación de los contratos de riesgo compartido firmados para Tasna y Catavi y advirtió que pedirá un juicio de responsabilidades para el ministro Rejas y su censura:

"Dónde se ha visto que fraguen decretos supremos y fechas y números con tanta impunidad?. Si no hacemos responsable directo de este problema al Presidente Paz Zamora, tenemos que admitir que fue objeto de un abuso de confianza por parte del ministro Rejas. Suponemos que lo firmó confiado en la idoneidad y honestidad de este ministro", dijo.

REHABILITACIÓN DE COMIBOL

Otro punto de la interpelación corresponde, según Escóbar, a un crédito proveniente del Banco Mundial por 35 millones de dólares que el Congreso aprobó en enero del '92 para "REHABILITAR COMIBOL y nó así para volverlo un holding y entregar las minas estatales al riesgo compartido".

A decir de Escóbar, el destino que por ley se dio al crédito no podia ser modificado, "como fue por el Ejecutivo para tergiversar su sentido y transformar a COMIBOL en una empresa meramente administrativa".

"El contrato de crédito entre COMIBOL y el BM (2013-BO), se firmó el 3 de agosto de 1989, con el propósito de rehabilitar la organización y operaciones de COMIBOL, y esta decisión fue respaldada por el Congreso. Sin embargo, el gobierno decidió lo contrario y convirtió a COMIBOL en un Holding que le privó de ser empresa productora o comercializadora de minerales para darle un carácter administrativo".

El diputado citó textualmente algunos puntos del contrato que especifican que los dineros debian invertirse en el mejoramiento de las minas de Huanuni, San José, San Vicente, Chorolque, Caracoles, Viloco y Unificada, además de las colas y desmontes de Catavi y Siglo XX.

OTROS PUNTOS

- ¿Por qué negó la existencia de un pago de 100 mil dólares de la empresa Minera "Tlahuanacu" a COMIBOL hace un año y medio atrás al momento de firmar un contrato?...

"Cuando denunciamos que COMIBOL habia recibido esa suma de la empresa minera para firmar un contrato, cuando Rejas se desempeñaba como presidente de COMIBOL, éste nos calificó de vil calumniadores, negó rotundamente haber recibido ese dinero y amenazó con pedir mi desafuero parlamentario. Posteriormente, pedimos informe escrito a COMIBOL y esta institución ratificó haber recibido tal suma, desmintiendo al ministro".

- ¿Por qué COMIBOL y el Ministerio de Minería sostienen que no hay un sólo centavo para rehabilitar las minas del Estado, cuando existe dinero en el exterior?...

"Desde hace ocho años se afirma que el Estado no está en condiciones de invertir en las minas de COMIBOL y que por ello se hace imprescindible recurrir a los contratos de riesgo compartido. Sin embargo, estamos en condiciones de afirmar que existen 5 millones de dólares depositados en un banco de Hamburgo, que pueden ser retornados al país para rehabilitar las minas de San José de Oruro y Unificada de Potosí".

Escóbar sostiene que esos 5 millones de dólares corresponden a la venta de excedentes de minerales que efectuaron COMIBOL y la Empresa Nacional de Fundiciones (ENAF) el año '80. De esta cantidad, 2 millones 650 mil dólares pertenecen a COMIBOL.

El parlamentario cuestiona por qué se ocultó a la sociedad civil la existencia de este dinero y por qué no se pensó en retornarlo al país para revitalizar el sector.

Jornada nacional en el país

Positiva respuesta a la campaña de vacunación

La segunda jornada nacional de vacunación que se cumplió ayer se caracterizó por una positiva respuesta de la población, porque siguiendo los instructivos del Ministerio de Salud acudió con los niños desde las primeras horas del día a los puestos de inmunización habilitados en todas las ciudades del país. Ante esta respuesta no tuvo mayor significación las fallas del transporte de biológicos y termos que llegaron con cierto retraso.

De acuerdo con los partes recibidos de distintos puntos del territorio nacional, hasta ayer en la tarde las metas previstas por el Ministerio de Previsión Social y Salud Pública se alcanzaron satisfactoriamente, dijo el titular de esa secretaria de Estado, Carlos Dabdoub, quien inauguró por segunda vez la campaña en La Paz en el Centro de Salud de la Garita de Lima.

La primera estuvo a cargo del subsecretario de Salud, Guillermo Pozo, en Tembladerani.

"Se alcanzan las metas trazadas. La campaña es un reforzamiento a todo el trabajo que se desarrolló todo el año y ojalá que los niveles de cobertura lleguen a 70 o 75 por ciento", manifestó el ministro.

Informó que en los próximos 5 días se avaluará y se desarrollará el operativo de rastrillaje en los lugares donde no se alcanzó metas satisfactorias. "En pocas palabras hay satisfacción, hubo gran presencia de la población, en particular en las ferias y mercados", dijo Dabdoub.

PANORAMA

En todo el país se instalaron 1.300 puestos de vacunación para cumplir con la campaña. Se esperaba vacunar a 400 mil niños entre las edades de 0 hasta cinco años, contra la poliomielitis; a 150 mil niños entre dos meses hasta menores de cinco años, contra la difteria; a 100 mil niños entre 9 meses hasta menores de cinco años, contra el sarampión; finalmente a 200 mil mujeres contra el tétanos.

Además de los 1.300 puestos fijos, 1.000 brigadas de vacunación recorrieron las ciudades con más de 10 mil habitantes, casa por casa.

INAUGURACION

El ministro de Salud, que estuvo en Tarija a primera hora del día, inauguró allí, en la parte Sur de la ciudad, conde se encuentra el parque municipal, la campaña nacional de vacunación. Su retornó a La Paz fue demorado debido a factores climatológicos. Pasado el mediodía, después de llegar a El Alto, inauguró la campaña en aquella esa ciudad en la plaza 16 de Julio. Posteriormente en la ciudad de La Paz, inauguró los trabajos de vacunación en la Garita de Lima.

El Ministerio de Salud programó la inauguración de la campaña en las tres zonas geográficas del territorio; pero por razones de mal tiempo el ministro Carlos Dabdoub no pudo constituirse en la región del oriente.

PARO DE LA CNS NO AFECTA LA CAMPAÑA

Con excepción de Trinidad de donde no llegó información oportuna, la huelga general indefinida y de hambre que sostienen los trabajadores de la seguridad social no afectó al desarrollo exitoso de la campaña, porque trabajó durante la jornada del domingo el personal de los centros atendidos por la Caja Nacional de Salud (CNS).

La Central Obrera Boliviana instruyó el pasado viernes a los trabajadores de ese sector a coadyuvar con la campaña de inmunizaciones, por tratarse de una acción nacional destinada a preservar la salud de los niños.

Dabdoub reconoció la participación decidida de los trabajadores de la entidad aseguradora y de los trabajadores de salud.

EN LA PAZ Y EL ALTO

La Unidad Sanitaria de La Paz inauguró oficialmente la campaña en la plaza San Francisco, lugar donde se instaló dos puestos de vacunación.

De acuerdo con el informe del director de esa unidad, Dr. Guido Monasterios, la campaña comenzó a desarrollarse en la sede de gobierno a las 8.30 de la mañana.

La meta que se trazó esa Unidad Sanitaria fue de vacunar a 21 mil niños menores de 5 años.

Anunció que la movilización continuará durante la semana, casa por casa, en razón a que este sistema dio buenos resultados en La Paz. Los centros de salud de esa Unidad Sanitaria, seguirán vacunando durante 20 días.

En El Alto, según el informe de la Dra. Jazmin Herrera, directora interina de la Unidad Sanitaria de esa ciudad, se tenía previsto inmunizar a 12 mil niños menores de cinco años. Hasta las cuatro de las tarde, según datos parciales se inmunizó a más de 3 mil niños

Herrera destacó la participación activa de las organizaciones no gubernamentales y la población de esa ciudad.

Constructores aceptan desafío de privatización

BID revisará su estructura de administración a iniciativa de la FIIC

-Sector privado pide financiamiento nacional e internacional para respaldar sus operaciones y el potenciamiento empresarial.

El Banco Interamericano de Desarrollo (BID) se dispone a revisar su actual estructura de administración de los recursos financieros internacionales para apoyar, de manera directa, al sector privado de las naciones del hemisferio en la ejecución de sus políticas de privatización, a instancias de la Federación Interamericana de la Industria de la Construcción (FIIC).

El sector de la construcción de América Latina, aceptó el reto de responsabilizarse del proceso de privatización, así como de las secuelas sociales que se originen como consecuencia de la aplicación del nuevo modelo económico de mercado, pero solicitó el respaldo financiero nacional e internacional para encarar, en forma decidida, dicha responsabilidad.

Ejecutivos de la Cámara Boliviana de la Construcción (CABOCO), a tiempo de hacer públicos los resultados del último congreso interamericano de la industria de la construcción, informaron que las políticas de privatización y concesiones deben ser analizadas en la misma dimensión y dentro del modelo económico de libre mercado.

Punto fundamental del tratamiento de estos temas es el financiamiento internacional directo para el sector privado, cuyo tratamiento se intensificará en el curso de los próximos meses a cargo de la FIIC, ante el Banco Interamericano de Desarrollo y la Corporación Andina de Fomento. "Se trata de acompañar con créditos a largo plazo al sector privado, para que en la próxima década se haga cargo de los servicios públicos en los países de América", dice al respecto la principal resolución del congreso.

Los miembros de la FIIC se comprometieron a intercambiar, de manera permanente, informaciones sobre la marcha del proceso de privatización en cada una de las naciones, para actualizarlas cada 6 meses, además que deben intercambiar las disposiciones legales que rigen la materia en cada uno de esos países.

Con relación al tratamiento de las concesiones en la prestación de servicios y explotación de bienes estatales, el congreso se pronunció por la aplicación de políticas que impulsen esa posibilidad vinculado con la privatización y como un instrumento de realización de obras de infraestructura y creación de más y mejores servicios públicos.

Consideró también que el modelo económico de libre mercado y el proceso de privatización exigen la incorporación de una tercera figura jurídica que es la de las concesiones, dentro de la cual los particulares colaboran con el Estado en la prestación de esos servicios.

Piden garantías al Estado para que el concesionario mantenga un equilibrio financiero, como requisitos indispensable para la factibilidad del negocio y, consecuentemente, la eficiente prestación de servicios.

Explicaron que basados en un política definida sobre concesiones, en otros países se ha logrado la ejecución de importantes obras de infraestructura básica, como ser vías terrestres y ferroviarias, puertos y aeropuertos, además de infraestructura hidráulica.

BM y BID aseguran financiamiento para Hidrovía Paraguay-Paraná

Los bancos Mundial e Interamericano de Desarrollo, además de algunas naciones europeas, comunicaron al Comité Intergubernamental de la Hidrovía Paraguay-Paraná, su compromiso de ofrecer respaldo financiero para establecer un sistema vial de comunicaciones que beneficiará a cinco países de América Latina, según el subsecretario de Relaciones Exteriores, Manfredo Kempff.

El proyecto que se extiende por los territorios de Bolivia, Brasil, Argentina, Paraguay y Uruguay, demandará una "impresionante suma de dinero", según Kempff que no quiso revelar el monto de inversión, al considerar que el proyecto es "demasiado grande" para precisar cifras.

Informó que los estudios preliminares fueron terminados en los últimos días por el indicado comité y serán enviados a los gobiernos para su revisión antes de comenzar con el trabajo de formulación del proyecto de ingeniería.

Los gobiernos, mientras tanto, avanzaron en las gestiones realizadas ante los organismos multilaterales de financiamiento para obtener recursos de apoyo que se sumarán a los fondos locales y procedentes del sector privado.

Se concretó, asimismo, la reglamentación correspondiente al Tratado de Libre Navegación que suscribieron los cinco presidentes, durante el encuentro que realizaron en Las Leñas, República Argentina.

Este tratado permitirá a Bolivia libre navegación a través de todo el sistema fluvial de la Cuenca del Plata para el desarrollo de su comercio. "Nosotros pensamos que se tendría una larga discusión, pero concluyó el trabajo de reglamentación del Tratado de Libre Navegación de Las Leñas", dijo.

"Lo importante es que la hidrovía le asegura a Bolivia una presencia activa en toda la zona platense", añadió. "No estamos, en este momento, en el Mercado Común del Sur (MERCOSUR), pero si estamos con el MERCOSUR", explicó Kempff. Lamento que en la zona occidental de Bolivia "no se haya captado en su verdadera dimensión" y no se llegue a "comprender la importancia de la hidrovía". La posición de esa región boliviana fue comprendida por Kempff, quien dijo que occidente mira al Pacífico y toda su producción sale por los puertos de Chile y Perú.

El Comité Nacional del Partido Demócrata Cristiano y su Brigada Parlamentaria, expresan su condolencia a la familia del que en vida fue.

H. Ramiro Revuelta Iriarte (Q.E.P.D.)

Trágicamente victimado en la región de Caranavi

La Paz, 30 de noviembre de 1992

Honorable Cámara de Diputados

Honorable Gastón Encinas Valverde, a nombre suyo, de la Directiva, y de los Honorables Diputados Nacionales, comunica el trágico fallecimiento del que en vida fue honorable diputado nacional

H. Ramiro Revuelta Iriarte

Asesinado cerca de la población de Caranavi. Y hace llegar sus sentimientos de dolor a su familia.
Sus restos serán velados en el hall de la Honorable Cámara de Diputados.

La Paz, noviembre 30 de 1992

Tras golpe en Venezuela arrestaron a 1.300 militares

CARACAS, 29 (Reuter y EFE) - El gobierno venezolano anunció que ordenó el arresto de alrededor de 1.300 militares rebeldes tras el frustrado golpe de estado del viernes que dejó un saldo de por lo menos 130 muertos.

Un ambiente de tensa calma pende de hoy sobre Caracas, un dia después de que las fuerzas leales al gobierno extirparan los últimos bolsones de resistencia de los rebeldes.

> Gobierno peruano evalúa la solicitud de asilo. Su similar venezolano pedirá la extradición de los militares golpistas que huyeron a Perú.

La mayoria de los comercios mantiene las puertas cerradas por temor a una reiteración a los saqueos que se registraron el viernes, pero la población ya empezó a aventurarse a las calles de la capital venezolana. Mientras la vida empezaba a volver a la normalidad para la mayoria de la población luego del intento de golpe - el segundo que conmociona a esta nación petrolera en nueve meses- el ministro de Defensa Iván Dario Jimenez advirtió que los insurrectos arrestados, entre los que se cuentan dos almirantes, podrian ser sometidos a un juicio sumario.

Proyectil que no explotó, cerca del palacio presidencial de Miraflores.

Jimenez dijo durante una conferencia de prensa que a pesar del crecido número de uniformados que se adhirieron al frustrado golpe, la enorme mayoria del personal castrense respeta a la constitución y que las fuerzas de seguridad están desarrollando amplios operativos para dar con todos los involucrados en la intentona.

Los rebeldes, que se alzaron en armas poco antes del alba del viernes, tomaron una importante base aérea militar, una estación de televisión y trataron de bombardear el palacio presidencial.

Justificaron su actitud como una expresión de protesta contra la corrupción y las políticas de austeridad económica que, según su opinión, afectan fundamentalmente a los sectores de menores ingresos.

PIDEN ASILO EN PERU

LIMA.- El Gobierno de Perú confirmó hoy, domingo, una solicitud de asilo politico hecha por los 93 militares venezolanos, que llegaron a este pais el viernes pasado tras fracasar un intento de golpe de Estado contra la administración del presidente Carlos Andrés Pérez.

Un comunicado del ministerio peruano de Relaciones Exteriores indica que el general de la Fuerza Aérea de Venezuela Francisco Efraín Visconti Osorio, que comanda el grupo de militares venezolanos fugitivos, "solicitó asilo para él y las personas que lo acompañaban".

La nota oficial añade que el Gobierno de Perú "se encuentra evaluando la solicitud formulada".

El comunicado del ministerio de Exteriores da cuenta de que todos los miembros del grupo venezolano que participó en el fracasado y cruento intento de golpe en su pais, y que llegó a la ciudad amazónica peruana de Iquitos en un avión "Hércules" C-130, son militares.

Detalla que 41 son oficiales, 32 suboficiales, quince aerotécnicos y cinco soldados, entre ellos una mujer con el grado de teniente. Fuentes periodisticas dijeron en principio que habia entre ellos algunos civiles, debido a que no todos llevaban uniformes militares.

PEDIRAN EXTRADICION

CARACAS.- El Gobierno venezolano pedirá la extradición de los militares golpistas que huyeron a Perú, "una vez que haya la sentencia firme del tribunal militar", señaló hoy domingo el ministro venezolano de Relaciones Exteriores, Fernando Ochoa.

Ochoa informó de que la cancillería peruana ha recibido la petición formulada por el Gobierno de Venezuela de que le sea devuelto el avión y el armamento que se llevó el grupo de 93 militares que han solicitado asilo politico en Perú. El canciller venezolano dijo que la devolución del avión, un Hércules C-130, y del armamento están virtualmente aseguradas, pues son derechos que "están establecidos en el ordenamiento internacional vigente".

En relación a la solicitud de asilo que han hecho a Perú los militares que participaron en la fracasada intentona del 27 de noviembre, el ministro venezolano dijo que "la cancillería peruana tiene el derecho de analizar las condiciones para conceder o no el asilo".

"Lo que yo he resaltado es que un Gobierno y un pueblo como el peruano, con una tradición de dignidad, no puede conceder asilo a un grupo de oficiales que ha irrespetado su juramento de lealtad a las instituciones, y además de eso, se han prestado a los asesinatos a mansalva de jóvenes venezolanos", añadió.

Ochoa, un general retirado que fue ministro de Defensa durante la fracasada asonada militar del 4 de febrero, dijo que no cree que la suspensión de relaciones entre Venezuela y Perú decidida el 15 de abril pueda afectar a las gestiones del Gobierno venezolano para extraditar a los insurrectos que se encuentran en ese pais andino.

Peculado y modelo neoliberal parecen hechos uno para el otro

NUEVA YORK, 23 (ANSA).- En América Latina, donde la antorcha de la ortodoxia neoliberal arde aún pese al virtual fin de las "revoluciones" de Ronald Reagan y Margaret Thatcher, hay quienes insisten en considerar el conservadurismo como medio más eficaz para extirpar la corrupción pública y privada en la región.

"El estatismo es promotor de corrupción", fue la bandera agitada por el neoliberalismo. La refutación de la teoría de que el "modelo" es un "antídoto contra la corrupción" proviene, paradójicamente, de Estados Unidos, paradigma inigualado de la puesta en práctica de la doctrina neoliberal y principal centro de irradiación de sus postulados.

En las elecciones del 3 de noviembre, con el rechazo de la reelección de George Bush, la mayoria de los votantes sancionó el fracaso económico y social de 12 años de "soberanía de la demanda" y de distribución de la riqueza por "goteo". Pero cuando sólo faltan dos meses para que Bush termine su primer y único mandato, un "balance ético" de los últimos tres periodos presidenciales muestra que el reaganismo también presentó un verdadero "desierto moral" en el cual la corrupción pública y privada, lejos de retroceder ante el avance de la utopia neoliberal, fue alimentada por ella.

El lema común fue "Viva la avaricia", como proclama el protagonista de la película "Wall Street", Gordon Gekko, en el cual Michael Douglas sintetizó, entre otros estafadores, a Ivan Boesky y Michael Milken, dos de los más grandes delincuentes de cuello duro de la historia de los mercados de valores de Estados Unidos.

El escándalo de las Cajas de ahorro y préstamos, que en el curso de los próximos 40 años le va a costar al erario público cerca de un billón y medio de dólares, es considerado como el mejor ejemplo del "matrimonio perfecto" entre deshonestidad pública y privada.

A principios de su primera presidencia, Reagan eliminó la mayoria de los controles que el Estado ejercia sobre esas instituciones.

Este paso fue comparado por Reagan con la emanación de los esclavos en el siglo XIX y se convirtió en uno de los principales simbolos de su programa económico. Lo que ocurrió, en realidad, fue que "los zorros — es decir los ladrones, los tontos, los estafadores y los charlatanes- se tomaron por asalto el gallinero", afirmó Michael Thomas, en una reseña de la quiebra casi total del sistema de ahorro y préstamos, como consecuencia de una calesita desenfrenada de intereses altos, lavado de narcodólares, préstamos sin respaldo e inversiones aventuradas.

Junto a lo más granado de los sectores financieros, bursátiles y de la corrupción, en ese escándalo estuvieron mezclados numerosos funcionarios de confianza de la administración, legisladores de los dos partidos — incluyendo a cinco senadores prominentes— y Neil Bush, uno de los hijos del último presidente de la era reaganiana.

A lo largo de este periodo, personajes prominentes de la Casa Blanca se vieron involucrados en varios episodios de dudosa moralidad o sospechada venalidad, que en algunos casos terminaron ante los tribunales.

Entre ellos figuraron los ministros Ed Meese y Dick Thornburg (ambos de Justicia), Ray Donovan (Trabajo), James Watts (Interior), el primer asesor de Reagan para asuntos relativos a la seguridad nacional, Richard Allen, el portavoz Larry Speaks, Catalina Vázquez Villalpando, Tesorera del gobierno federal durante el gobierno Bush, Michael Deaver, jefe de personal de la Casa Blanca, y Lynn Nofziger, estratega propagandístico de Reagan durante la campaña electoral de 1980 y parte de su primer mandato.

Para Michael Thomas, los años 80 —que abarcaron a los dos periodos de Reagan y la mitad de la presidencia de Bush— "fueron una década de ilegalidades comerciales sin parangón".

Aunque la historia de Estados Unidos esta llena de casos graves de corrupción, "la diferencia es que los desfalcos del pasado decenio fueron cometidos con la complicidad del gobierno a todos y cada uno de sus niveles", sostiene el mismo autor.

Más de 100 muertos en motín en cárc de Caracas

CARACAS, 29 (Reuter).- A
100 personas murieron en la
48 horas como consecuencia
motín en la mayor cárcel de C
que se desató el viernes apro
la confusión originada por la
militar, dijo hoy el gobernador
cas Antonio Ledezma.

Los prisioneros del centro
ciario, quienes sufren de un
miento extremo, intentaron
tercer dia escapar de la cárcel
fueron repelidos por la guardia

Según fuentes policiales
minado Retén de Catia, situado
popular barrio de Catia al
ciudad, fue escenario de
frentamientos entre los pr
los efectivos de la Guardia
que rodean las instalaciones

Miembros de la Guardia
dijeron que los amotinados
tran armados. No se sabe
está controlado o no por la
dos.

La cárcel se encuentra rodea
bién por los familiares de los
ros, a quienes los efectivos de
dia nacional intentan mante
dos del lugar.

Un fotógrafo de Reuter
vio como varios soldados dispa
aire para asustar a los familia
temen por las vidas de los pre

Igualmente, miembros de
pos de seguridad lanzaron
lacrimógenas y trasladaron
prisioneros que manifestaron
querian participar en el motín

Durante el viernes, cuando
ció la asonada, un elevado nú
internos lograron apoderarse
armas de fuego, mataron a
guardias y trataron de escapar
zando sabanas amarradas pa
cender por el muro exterior

Luego que se activó la alarma
ral del penal, efectivos de la
nacional persiguieron a los
El saldo del viernes arrojó 27
Los choque siguieron el sábado
elevando la cifra a al menos
tos, según el gobernador
El Retén de Catia tiene
para 700 internos pero albe
según cifras oficiales.

Cuba

Inventos para paliar carencias de vida cotidiana

LA HABANA, 29 (EFE).- Los embates de una época de penurias económicas tienen hoy en la mujer cubana uno de los grupos más sensibles, porque debe afrontar la administración doméstica con espíritu de supervivencia y derroche de iniciativas.

En los últimos tiempos, la mujer ha tenido que cocinar con leña por falta de otros combustibles, inventar las más ingeniosas recetas culinarias para "estirar" los abastecimientos de la cartilla de racionamiento, reparar los zapatos y los cuadernos de los chicos, intentar suplir el jabón y hacer gala de nuevas ideas para rescatar o sustituir articulos que han desaparecido del mercado. Esther, una profesora universitaria de unos 40 años, dice que en algunos momentos se siente totalmente agobiada por la sobrecarga de trabajo, pero añade que ha salido airosa de diversas dificultades en el ámbito doméstico.

En cuestiones de cocina, la labor hogareña que más tensión le causa, ha conseguido recetas como la del plátano relleno con picadillo de soya (carne extendida con frijol de soya molido) y el pudín de boniato.

Cita entre sus inventos las agujas hechas a partir de las llaves de las conservas de carne, la loción acondicionadora para el cabello a partir de la naranja y, en un capitulo más elevado, sitúa una original muñeca hecha con telas de desecho y espuma de goma, la cual le ha estimulado la imaginación para dar vida con esos materiales a varios personajes de cuentos infantiles.

La afición a los inventos parece ser una caracteristica peculiar de su familia porque su hermana Delia, que echa mucho de menos los cosméticos, ha logrado un champú a base de sábila, una planta de variados usos medicinales a la que añade agua de lluvia y miel de abejas.

Pura, una mujer entrada en años y dedicada únicamente a su casa y a la crianza de dos nietos, afirma que su mayor preocupación
deterioro de la cesta familiar
obliga a buscar una compen
en el mercado negro, donde los
ductos han ascendido a
veces inaccesibles para su bol

Sus quejas se centran prin
mente en la falta de grasas, cu
le encanta poner en la mesa p
nos fritos, y ahora se consuela
sando en que sus niveles de col
rol no aumentarán porque se
a comer esas viandas hervid
echar mano de una antigua
que los convierte en una dulce
pota.

Patricia Arés, una sicóloga
pada de los problemas actuales
familia cubana, considera
esta situación critica, de mod
consciente, las mujeres piensan
su casa se les hunde si ellas
terreno. Entonces caen en la
de asumirlo todo, de hacerlo
cuando todo es más difícil
tiones, las compras y las tare
hogar".

Fiscalía investiga muerte de periodista en intento de golpe

CARACAS, 29 (ANSA).- La Fiscalia General de Venezuela comisionó a la fiscal Moura Larez para investigar la muerte del periodista Virgilio Fernández, quien cayó mientras cubría la reciente asonada golpista en la base aerea Francisco Miranda de Caracas, el viernes, para el diario matutino El Universal. Otros profesionales de prensa murieron y al menos dos más resultaron heridos durante el fracasado golpe contra el gobierno del presidente Carlos Andrés Pérez, el segundo en nueve meses. Fernández, de 31 años, fue sorprendido por una ráfaga de ametralladora que hirió, igualmente, a la periodista Carmen Carrillo, del mismo periódico, actualmente internada en una clinica de la capital. El hecho ocurrió durante los enfrentamientos ocurridos durante la asonada militar en la base aérea Francisco Miranda, en Caracas, entre tropas militares leales y rebeldes. Después se supo también de las muertes en los mismos sucesos, de Johnny Vergara, asistente de producción de Radio Caracas Televisión y el trabajador gráfico Enrique Key. En los sucesos del viernes resultó además herido en un brazo el reportero gráfico del periódico provincial El Impulso, de Barquisimeto, ciudad distante a 351 kilómetros de Caracas, y mantiene una corresponsalía en Caracas.

Las siete vidas de Carlos Andrés Pérez

CARACAS, 29 (EFE).- El Presidente de Venezuela, Carlos Andrés Pérez, ha demostrado una poco común habilidad de supervivencia, al haber sorteado, en menos de cuatro años, dos sangrientas intentonas golpistas, una asonada civil, varias tramas politicas y otras zancadillas para desalojarlo del poder.

Pérez logró sofocar, el viernes pasado, la violenta intententona de un grupúsculo militar, aliado con civiles extremistas de izquierda, en lo que constituyó un reedición de la rebelión del pasado 4 de febrero, cuando también un grupo de oficiales medios intentó derrocarle.

Esos dos intentos de golpe de estado supusieron las más duras pruebas de fuego tanto para Pérez como para el sistema democrático venezolano en sus 34 años de existencia.

Pérez declaró hoy que los golpistas pretendian destruir el sistema democrático e implantar la dictadura, usando como pretexto el deterioro económico y social.

Conocido por sus iniciales CAP, Pérez, de 70 años de edad, tiene la experiencia, la habilidad y el olfato de una larga vida politica, y cuenta también en su haber con haber sido el único venezolano que llegó en dos ocasiones a la presidencia de su pais.

Su habilidad se puso de manifiesto en 1988, cuando tuvo que derrotar a la maquinaria de su partido socialdemócrata Acción Democrática (AD), y a su antecesor en el cargo, Jaime Lusinchi, para ser el candidato que terminó ganando cómodamente las elecciones, con 55 por ciento de los votos.

Cuando todo el mundo esperaba que Pérez imprimiera a su segunda gestión el mismo cariz populista que tuvo la primera, el presidente aplicó medidas neoliberales para comenzar a desmontar el Estado benefactor que floreció con el "boom" petrolero durante casi dos décadas.

La respuesta fue una asonada civil, conocida como "el caracazo", que costó centenares de muertos, durante la cuarta semana de su gestión, el 27 de febrero de 1989.

El detonante de ese alzamiento civil fue el alza de los precios de los combustibles y la cadena de subidas que esta provocó, que desembocaron en unas revueltas sin aparente organización durante la que las turbas se dedicaron al saqueo y al pillaje.

Además de las dos intentonas golpistas y de esa revuelta civil, el gobernante venezolano ha tenido que sortear diversas tramas politicas tendentes a lograr su renuncia, encabezadas por importantes personalidades nacionales, como son el escritor Arturo Uslar Pietri y el expresidente socialcristiano Rafael Caldera.

Esas campañas evolucionaron a maniobras parlamentarias para reformar la Constitución con el objetivo de que el pueblo pudiera, mediante una votación, desembarazarse de su presidente.

La oposición politica quemó su último cartucho este mes, cuando el Senado exortó al Presidente a someterse a un referéndum para que los venezolanos se pronunciaran sobre su continuidad en el cargo.

A todas esas campaña el presidente Pérez ha respondido con un "no" rotundo a su renuncia, que reiteró hoy mismo, cuando declaró que una decisión de ese tipo sólo contribuiria a "precipitar el caos y la tragedia sobre Venezuela".

El presidente venezolano agregó que las campañas en su contra son "un debate estéril" que no conducen a nada constructivo, sino sólo a socavar más los cimientos de la democracia.

Pérez ha reiterado en numerosas ocasiones que él fue elegido por la mayoria del pueblo y que ni las adversidades ni las "mafias" golpistas ni la impopularidad pueden ser motivo para un antojadizo desconocimiento de las normas constitucionales que le mandan culminar su mandato de cinco años y entregar el poder a un sucesor elegido tambien en comicios libres.

Comienza mañana

Grupo de Río analizará desafíos a la democracia

BUENOS AIRES, 29 (EFE).- Los desafios que afectan a la democracia y las futuras relaciones con Estados Unidos serán los principales temas de debate en la Cumbre presidencial de América Latina que comenzará el martes en Buenos Aires, al término de un año signado por turbulencias en la región.

La VI Reunión Cumbre del Grupo de Rio será inaugurada bajo la influencia de los sangrientos choques registrados en Venezuela, donde el presidente, Carlos Andrés Pérez, logró sofocar el viernes el segundo intento de golpe de Estado desde principios de año.

La intentona fue rechazada con energia y unanimidad por los gobiernos de una región que en el pasado pareció resignada a ver cómo la democracia se alternaba con frecuencia con los regimenes militares que tomaban el poder sin demasiado esfuerzo.

Pero las circunstancias vividas este año en distintos paises de América Latina confirman que las ambiciones castrenses no son los únicos problemas que pueden presentarse a las democracias.

El Grupo de Rio reaccionó con dureza en abril pasado cuando el presidente de Perú, Alberto Fujimori, dio un "autogolpe" y dejó una marca en el mapa politico de Suramérica, que exhibe orgullosa el uniforme color de todos sus jefes de Estado surgidos de comicios libres.

El cuerpo internacional decidió entonces la suspensión de Perú, pero ahora varios paises propician el levantamiento de la medida, y consideran que las elecciones constituyentes y los éxitos en la lucha contra la organización terrorista Sendero Luminoso indican una voluntad para retornar a la senda institucional.

En la reunión que comenzará el martes, "debutará" el presidente de Brasil, Itamar Franco, quien llegó al poder después de la suspensión que se le impuso a Fernando Collor, que se enfrenta a un juicio politico en el que se le acusa de graves delitos.

La corrupción es otro de los graves desafios que deben afrontar las jóvenes democracias de Latinoamérica, en momentos en los que la mayoria de los gobiernos aplican severos programas de ajuste con los cuales pretenden remendar un pasado de excesivos gastos y reducir sus abultados endeudamientos.

Muchos gobernantes son criticados por apuntar todo el esfuerzo al exito de esos ajustes y abandonar las obligaciones que el Estado tiene en el sector social, a pesar de los crecientes niveles de pobreza que soporta la región.

En ese marco, las autoridades miran con atención hacia Arkansas y siguen los pasos del demócrata Bil Clinton, quien se prepara para asumir el Gobierno de Estados Unidos tras la reciente victoria frente a George Bush.

América Latina está pendiente de las medidas que tomará Clinton para reducir el déficit fiscal en su pais y de la politica que diseña el futuro presidente para encarar los problemas del comercio internacional, a la luz de la batalla por los subsidios que se aplican a las exportaciones.

Las reuniones del Grupo de Rio se celebrarán en el Hotel Alvear de Buenos Aires y serán clausuradas el miércoles. Fuentes de la cancilleria argentina dijeron que en esta ocasión no habrá una declaración final, aunque si se difundirá una nota de rechazo conjunto a la intentona golpista de Venezuela.

Asistirán los presidentes de Argentina, Carlos Menem; Chile, Patricio Aylwin; Uruguay, Luis Lacalle; Paraguay, Andrés Rodríguez; Brasil, Itamar Franco; Colombia, César Gaviria; Bolivia, Jaime Paz Zamora; México, Carlos Salinas de Gortari; Ecuador, Sixto Ballén, y Honduras, Rafael Callejas.

En la cita, en la que también participará el primer ministro de Jamaica, Percival Patterson, se analizarán los resultados de la Ronda Uruguay del Acuerdo General sobre Aranceles Aduaneros y Comercio (GATT) y la reforma de la carta orgánica de la Organización de Estados Americanos (OEA).

Unos 250 periodistas de América Latina, Europa y Estados Unidos seguirán las alternativas de la reunión, que se celebrará bajo estrictas medidas de seguridad.

Desde hoy en Urugu

Primer encuent Regional de Pueblos Indios

MONTEVIDEO, 29 (EFE).-
Encuentro Regional de Pueblos
dios" se inaugurará mañana lu
Montevideo con la participaci
delegaciones de Argentina, B
Brasil, Chile, Colombia, Parag
Perú, para promover los encu
interétnicos y la creación de un
cuela bilingue que consolide la
ra aborigen.

Al encuentro, que durará ha
próximo dia 4 de diciembre,
representantes de los pueblos
guarani, mapuches, nivaklé,
ayoreo, chamacoco, colla y
entre otros, y dirigentes del C
Indio de Sur América (CISA).

Portavoces de la organizaci
tacaron a EFE que durante el
se abordará la planificación
sistema asistencial que no fome
dependencia de las comunidad
digenas". Otros objetivos son la
queda de la garantía de asis
médica al indígena sin dejar de la
medicina tradicional, la comerc
ción de sus artesanías, el apoyo
cultivos básicos y la concesi
asistencia jurídica.

El encuentro ha sido organizad
la Asociación Indigenista del Uru
(AIDU) y la Dirección de Cultura
Intendencia (Alcaldía) de Montevid

"La elección de Uruguay, un pa
el que no existe población indígen
tóctona, se debe al respeto con q
trata aquí a los mbyá que emigr
hace varios años de Brasil y Parag
aquí encontraron cobijo", agrega
informantes. Paralelamente a l
unión habrá un "Encuentro de Mú
Arte Indioamericano", que tendrá
sede el Cabildo de Montevideo.

En el mismo actuarán: Payag
músico teuhelche y "Ecos Andi
grupo colla (ambos de Argentina)
Carlos Mamani, cantautor que
(Bolivia), el Grupo Aflalai de mús
danza mapuche, el Grupo Arah
cha de música y poesía aimara,
Grupo Kall Fglikan de música y
mapuche (los tres de Chile); Se
Bogado de poesía mbyá (Paragua
el Grupo Killawjachi (Perú).

SELLO
DISTRITO JUDICIAL DE LA PAZ
Juzgado 3ro. de Partido en lo Civil
BOLIVIA

AVISO DE REMATE
LA DRA. AIDA LUZ MALDONADO BOCANGEL, JUEZ TERCERO DE PARTIDO EN LO CIVIL DE LA CAPITAL, ETC.

HACE SABER AL PUBLICO EN GENERAL: Que dentro el proceso civil ejecutivo seguido por Gertrudis M. vda. de Torrez contra el Banco Hipotecario Nacional se ha dispuesto el verificativo de remate en subasta pública del bien inmueble ubicado en la calle Sucre Nº 751, zona norte con una extensión de 223.18 mts. sobre la base de su avaluo catastral de $us. 39.868,80.- (TREINTA Y NUEVE MIL OCHOSCIENTOS SESENTA Y OCHO 80/100 DOLARES AMERICANOS) se señala el dia 7 de diciembre de 1992 a hrs. 15:30 p.m., designándose como martillero al señor Pedro Sirpa Siñani.

Los interesados en dicho remate pueden asistir el dia y hora señalados a la Tribuna de Remates del Palacio de Justicia previo el empoce del 5% establecidos por ley.

La Paz, 23 de noviembre de 1992
P.O. de la Sra. J. 3ro. de P. en lo C.

E. MARCELO PAREDES AYLLON
SECRETARIO DEL JUZGADO 3ro. DE PARTIDO EN LO CIVIL
LA PAZ - BOLIVIA

YPFB

YACIMIENTOS PETROLIFEROS FISCALES BOLIVIANOS INVITA A TODAS LAS FIRMAS LEGALMENTE CONSTITUIDAS A PRESENTAR SUS OFERTAS PARA LA PROVISION DEL SIGUIENTE MATERIAL

PRIMERA CONVOCATORIA
INVITACION PUBLICA: 396-92
PEDIDO PRS-9621-92
SISTEMA DE EDICION, SUPER VHS.

LOS PLIEGOS DE ESPECIFICACIONES PODRAN SER CONSULTADOS Y RETIRADOS DE NUESTRA OFICINA UBICADA EN LA CALLE REYES ORTIZ No 74 ESQUINA FEDERICO ZUAZO, EDIFICIO FEDEPETROL 4TO PISO PREVIO PAGO DE Bs. 60.- (SESENTA 00/100 BOLIVIANOS) EN NUESTRA SECCION CAJA UBICADA EN LA CALLE BUENO No 185, 3er PISO (OFICINA CENTRAL).
LAS PROPUESTAS SE RECIBIRAN CON LAS FORMALIDADES DE LEY HASTA EL DIA MARTES 22 DE DICIEMBRE DE 1992, A HRS. 15:30 EN SOBRE CERRADO Y LACRADO, EN NUESTRAS OFICINAS DEL EDIFICIO FEDEPETROL 4TO PISO.

SECRETARIA GENERAL Y DE COMUNICACIONES
LA PAZ, 27 DE NOVIEMBRE DE 1992

...a paz en el
...te Medio

...el dispuesto a ...tar "todas ...osibilidades"

...USALÉN, 29 (EFE).-Is- ...a concesiones siempre ...pongan en peligro su ...ad, y "agotará todas las ...dades" para concertar la ...sus vecinos árabes, ha ...do hoy el primer minis- ...Rabín ante editores de ...a local.

...embargo, el primer ...israelí expresó la sos- ...de que los palestinos no ...erado "sus errores his- ...y siguen aferrados al ...nada" en su conflicto ...e país.

...dijo que su Gobier- ...negociaciones por un ...provisional de auto- ...con representantes de ...ritorios ocupados de ...y Cisjordania, aceptará ...ente una "entidad pa- ...pero no un Estado so- ..." en esos territorios. ...tercer año de la autono- ...que tendrá cinco en total, ...lestinos -puntualizó-, ...in exigir lo que deseen" ...s negociaciones por la ...ción permanente", o sea ...erania, en Cisjordania y ...conforme a los acuer- ...Camp David (1978).

...todas las minorías tie- ...poseer un Estado, ni ...en Europa. Ved lo que ...con la federación yu- ...", dijo.

...n disertó ante los edito- ...motivo del 45 aniversa- ..."Plan de Partición" de la ...que en 1947 consagró el ...to de los judíos y los ára- ...Palestina, a la sazón bajo ...britanico, a crear sus ...ctivos estados nacionales.

...PRINCIPIOS DE LA CON- ...ENCIA DE MADRID

...Túnez.- La Organización ...la Liberación de Palesti- ...(OLP) pidió a Israel que ...ete los principios bajo los ...se abrió la Conferencia de ...rid", en un mensaje dado ...ocer hoy, domingo, en ...r con motivo de la jorna- ...internacional de solidari- ...con el pueblo palestino.

...Las Naciones Unidas deci- ...n en diciembre de 1977 ...uir esa jornada para sen- ...zar a la opinión pública ...dial sobre el derecho de ...oblaciones palestinas de ...en sus territorios de ori- ...que tuvieron que aban- ...r por los tres conflictos ...dos árabe-israelíes.

...a central palestina insis- ...su mensaje en que en lo ...oncierne a la formación ...Estado independiente y ...territorios ocupados "los ...stinos no pueden permi- ...el menor compromiso".

Yeltsin ve surgimiento de fascismo en Rusia

MOSCU, 29 (Reuter) - El presidente Boris Yeltsin, mientras intenta lograr apoyo para enfrentar a los conservadores en la legislatura suprema de Rusia, advirtió este fin de semana que el fascismo está surgiendo en el país y pidió que se forme un partido unido para respaldar la reforma.

Pero esta forma de presentar el problema desencadenó una encendida reacción entre los conservadores.

En una serie de discursos este fin de semana, Yeltsin y sus ministros sugirieron que ahora Rusia debe tomar una decisión de la que depende su futuro: continuar con las reformas o iniciar el regreso a la dictadura.

"La ideología y práctica del comunismo en nuestro país han sufrido una completa derrota", dijo Yeltsin un día antes de que la Corte Suprema se expida, según lo programado, sobre su decisión de proscribir al Parido Comunista tras un fallido intento golpista en agosto de 1991.

"Al mismo tiempo, los hechos muestran que el peligro del fascismo es real y debería ser evitado a toda costa", dijo a una concetración Moscú.

"Quiero que los que sueñan (con un cambio de política) sepan una cosa: no está en mi carácter abandonar la tarea más importante de mi vida, especialmente sabiendo que tengo el consentimiento del pueblo", enfatizó el mandatario.

Poco antes, el canciller Andrei Kozyrev había dicho que cualquier solución de compromiso sobre las reformas sería una victoria para los comunistas y nacionalistas intransigentes -"rojos" y "marrones"- que dominan la legislatura suprema.

Pero los conservadores fustigaron al presidente y a sus ministros por su manera de plantear las cosas, y los acusaron de presentarlos como villanos para reunir apoyo antes de la sesión del Séptimo Congreso de Diputados del Pueblo, el martes.

En efecto, Yeltsin no ahorró recursos para crear un ambiente de dramatismo en torno a la sesión. Tanto dentro del país como en el exterior, el presidente dejó entrever que está dispuesto a tomar medidas de emergencia y suspender la legislatura si lo desafía.

Sólo un milagro evitará la destitución de Collor

RÍO DE JANEIRO, 29 (EFE).- Fernando Collor se encamina a perder definitivamente la Presidencia de Brasil y hasta sus abogados ya admiten que su única salida es renunciar para, al menos, salvarse de ser condenado por la mayoría del Senado.

La orfandad política de Collor es tan grande que, según la prensa brasileña, su defensor, Evaristo de Moraes Filho, ha dicho reservadamente que "sólo un milagro" evitara que el 18 de diciembre próximo el pleno del Senado lo destituya.

De Moraes ya fue autorizado por Collor para que el día del juicio denuncie la existencia de "un golpe parlamentario" e insista en que todo el proceso político en el Congreso fue una "farsa" que no dio al acusado suficientes posibilidades de defensa, informó la revista "Istoe".

Asimismo, emisarios del presidente interino, Itamar Franco, están también procurando a amigos de Collor para que estos lo convenzan de que ponga cuanto antes un punto final al proceso.

"Itamar gobernaría en paz y definiría posiciones que precisan quedar claras con la mayor urgencia", dijo un ministro no identificado al diario "O Estado".

Franco ha dicho que está incómodo gobernando "con el retrato del otro" detrás suyo y ha postergado hasta después del 18 de diciembre el anuncio de un programa económico que, según dijo, incluirá "medidas duras" contra la inflación y la recesión.

Aunque Collor ha afirmado reiteradamente que no dimitirá sino que batallará por su inocencia, en los medios legislativos se da por hecho que el día del juicio comparecerá ante el pleno del Senado para renunciar y de esa forma cortar de raíz el voto condenatorio.

El senador Jarbas Passarinho, ex ministro de Collor, dijo que este procurará salir del poder como víctima de una conspiración política y empresarial y denunciará a los responsables de ese movimiento.

Desde que Collor fue apartado interinamente del cargo a fines de septiembre pasado para enfrentar el juicio político en el Senado, sus abogados no han presentado pruebas que desmientan la acusación de que su cliente deshonró su cargo al ser cómplice de un enorme sistema de corrupción.

La defensa ha procurado infructuosamente demorar el proceso bajo el argumento de la falta de tiempo para examinar las pruebas, apuntaron fallos jurídicos en el ritual del proceso y cuestionaron, tambien sin éxito, a 29 de los 81 senadores que son notorios enemigos políticos de Collor.

La más reciente prueba de que la suerte de Collor está echada se registró el viernes cuando una Comisión del Senado aprobó por 16 votos a uno proponer su destitución por haber deshonrado el cargo que le confió la ciudadanía en los comicios de 1989.

El pronunciamiento de la Comisión fue el resultado del examen de los documentos acumulados durante casi cuatro meses y que involucran a Collor en casos de enriquecimiento ilícito, extorsiones y tráfico de influencias atribuidos por su amigo Paulo César Farías.

Concientes de que la batalla política en el Senado ya está perdida, los abogados de Collor apuestan ahora por conseguir que salga inocente del juicio que por delitos comunes de prevaricación, corrupción, evasión de impuestos y venta de influencias se le seguirá en el Supremo Tribunal Federal.

Entre serbios y croatas

Duelos de artillería antes que entre en vigor armisticio

SARAJEVO, 29 (EFE).- Pocas horas antes de que a las 23:00 GMT de hoy, domingo, entre en vigor el armisticio entre las milicias rebeldes serbias y las Fuerzas Armadas de Croacia, se produjeron duelos de artillería en diferentes puntos de Bosnia-Herzegovina.

Según fuentes serbias, a primera hora de la madrugada fuerzas croatas-musulmanas bombardearon con artillería de largo alcance la ciudad de Nevesinja, en Herzegovina oriental, a 127 kilómetros al suroeste de Sarajevo.

Radio Croacia informó de duelos de artillería en torno a Bihac, 387 kilómetros al noroeste de Sarajevo, cerca de la frontera con Croacia, en Doboj (173 kilómetros al norte de Sarajevo), mientras que en la capital bosnia reina la calma.

El armisticio que entrará en vigor hoy fue acordado el pasado viernes por el jefe de las milicias rebeldes serbias, general Ratko Mladic, con el jefe de las Fuerzas Armadas de Croacia, general Janko Bobetko, en ausencia de líderes musulmanes.

Kemal Muftic, consejero del presidente constitucional bosnio, Alia Izetbegovic, se negó a comentar este nuevo acuerdo, mientras que un representante del Ejército musulmán-bosnio expresó su insatisfacción con un acuerdo al margen de los musulmanes.

"Ambas partes comenzarán a aplicar la Resolución 787 del Consejo de Seguridad de la ONU con base en la cual acordaron cesar las hostilidades a partir de hoy", manifestó el portavoz de las Fuerzas de la ONU en Sarajevo, mayor Juan Villalón, sin precisar los detalles de este armisticio.

INFORME PESIMISTA DE LA ONU

NACIONES UNIDAS.- Si no se consigue forzar a los serbios de Croacia a cooperar, los cascos azules podrían quedarse indefinidamente en esa antigua república yugoslava sin garantías de éxito y en Bosnia corren el riesgo de convertirse en parte del conflicto, advirtió el secretario general de la ONU, Butros Gali.

Gali se mostró pesimista en su informe hoy, domingo, al Consejo de Seguridad sobre la Fuerza de la ONU (UNPROFOR) en los antiguos territorios yugoslavos, que con más de 22.000 efectivos -faltan algunas decenas por desplegar-, es la mayor operación de paz de la ONU.

Si no se halla rápidamente una fórmula para que cooperen los serbios croatas, el Consejo de Seguridad se verá ante el dilema de sacar a las tropas de la ONU de Croacia, sabiendo que con ello se reanudarán los combates, o dejarlas allí indefinidamente sin certeza de que se cumpla su mandato, advirtió Gali en su informe.

Canciller alemán

Turbas derechistas serán castigadas

BONN, 29 (Reuter) - El canciller Helmut Kohl advirtió hoy que todo el peso de la ley caerá sobre la turba derechista a la que se atribuyen 1.900 ataques contra extranjeros y monumentos judíos en lo que va del año en la unificada Alemania.

Un importante funcionario de seguridad informó que 17 personas fueron muertas y 452 resultaron heridas en los atentados con bombas incendiarias y golpizas a extranjeros.

Kohl habló luego que la policía se incautó de explosivos, armas de fuego y una lista de oficiales de policías que serían atacados.

Estos hallazgos se hicieron en allanamientos de oficinas de un grupo neonazi proscripto.

Kohl dijo que debe hacerse todo lo posible para que los extranjeros y ciudadanos judíos no teman por su seguridad en Alemania.

"Debemos hacer lo posible por poner en su sitio a la turba derechista y hacer sentir a los culpables todo el peso de la ley", dijo Kohl a la radio alemana en una entrevista.

En Jerusalén, el Partido Likud de oposición exhortó al primer ministro Yitzhak Rabin durante el fin de semana a romper relaciones diplomáticas con Alemania si Bonn no reprime enérgica y rápidamente a los neonazis.

El ministro de Relaciones Exteriores Klaus Kinkel, que retornó de una visita a Israel, declaró que la imagen de Bonn como democracia estable, montada a duras penas luego de la Segunda Guerra Mundial, está siendo destruida por turbas derechistas.

"Sólo puedo decir: la imagen en el exterior de Alemania en la actualidad es devastadora", admitió Kinkel ante la radio alemana.

Kohl, al denunciar el asesinato de tres turcos en Moelln, cerca de Hamburgo, la semana pasada, en el marco de un atentado incendiario, dijo que Alemania no habría podido prosperar como lo hizo en la posguerra sin el concurso de sus seis millones de trabajadores foráneos.

"Estos co-ciudadanos extranjeros son bienvenidos aquí. También en el futuro seremos un país abierto, un país amistoso con los extranjeros", declaró.

Ministro francés

EE.UU. pretende lograr el "arma estratégica alimentaria"

PARÍS, 29 (EFE).- El ministro francés de Comercio Exterior, Dominique Strauss Kahn, considera que Estados Unidos pretende lograr el "arma estratégica alimentaria" con su lucha para reducir la producción agrícola de la Comunidad Europea (CE).

En una entrevista hoy, domingo, a la cadena de televisión "France-2", Strtauss Kahn indico que EE.UU. "posee el 50 por ciento del mercado mundial de cereales" y subrayó que Francia solo tiene el 13 por ciento.

Para el ministro francés, EE.UU. "fracasó en su intento de penetrar los mercados asiáticos" debido a su proteccionismo, y debido a la recesión, han optado por conquistar el mercado europeo en un momento en que el constinente edifica su unidad.

Tras expresar su confianza en que este tipo de negociaciones "fortificarán la construcción europea", Strauss Kahn dijo que será necesario examinar si la Comisión Europea no excedió su mandato cuando llegó a un acuerdo con EE.UU. en Washington para reducir las exportaciones agrícolas europeas.

"Si ultrapasó su mandato habrá que renegociar", dijo el ministro en relación a las indicaciones subrayadas por el Consejo de ministros de los "Doce" en base a la reforma de la Política Agrícola Comunitaria (PAC) aprobada hace unos meses.

...Comisión de Política Social de la H. Cámara de Diputados **...Secretariado de Pastoral Social de La Paz (SEAPAS) de ...Iglesia Católica,** coauspician un SEMINARIO sobre:

"LA DEUDA SOCIAL EN BOLIVIA"

...ho Seminario tendrá lugar en el Auditorium del Palacio de ...municaciones, Av. Mariscal Santa Cruz - Esq. Oruro (Nivel ...aza), los días 2 y 3 de diciembre, desde las 8:30 a.m.

...invita a las organizaciones laborales y patronales; los partidos ...líticos, los medios de comunicación social; profesionales, ...sonalidades del quehacer político e interesados en la proble- ...tica señalada.

...ticiparán en el Seminario: Los ministerios de Trabajo, Educa- ...ón, Urbanismo y Vivienda, Salud y Economía; la Central Obrera ...oliviana (COB); la Universidad Mayor de San Andrés en su ...cultad de Economía; Defensa de los Niños Internacional ...NI); Asociación Iberoamericana de Derecho al Trabajo, Filial ...olivia; el Lic. Pablo Ramos, el Lic. Flavio Machicado; las ...misiones de Economía y de Política Social de la H. Cámara de ...putados y el Secretariado de Pastoral Social de Arzobispado ...e La Paz (SEAPAS).

...envenidos, esperamos su puntual asistencia.

ATENCION SERÍGRAFOS

REBAJA DE FIN DE AÑO PARA TINTAS AMERICANAS "ADVANCE" 20%; TINTAS INGLESAS "SERICOL" 30%.
ADEMÁS SIGUE TELAS PARA IMPRESIÓN SERIGRÁFICA SUIZAS "SSTHAL", EMULSIONES, FOTOGRÁFICAS Y OTROS PARA SERIGRAFÍA.
OFICINA TICHAUER, Casilla 3423, Teléfono 363393, Av. Mariscal Santa Cruz 1088, Edificio Sagrados Corazones, 4to. Piso.

HAY UN REGALO RESERVADO PARA TUS SERES QUERIDOS

UNIVERSIDAD MAYOR DE SAN ANDRES

TERCERA PUBLICACION

INVITACION PUBLICA Nº 012/92

...a Universidad Mayor de San Andrés, en cumplimiento a dispo- ...ciones legales, comunica que ha determinado declarar desierta ...la Invitación Pública Nº 002/92/FCS para la provisión de un BUS ...destinado a la Facultad de Ciencias Sociales, e invita por Tercera ...vez a las empresas legalmente establecidas a presentar sus ...propuestas.

...Los pliegos de especificaciones técnicas administrativas podrán ...ser recabadas en la Dirección Administrativa Financiera, piso 11 ...del Edificio HOY, previo depósito de Bs 50.oo en Caja de Tesoro ...Universitario (Monoblock Central) a partir del día 2 de Diciembre ...del presente año.

...Las propuestas deberán presentarse cumpliendo las formalida- ...des de ley en Asesoría Jurídica. Piso 12 del Edificio HOY, hasta ...horas 18:00 del día jueves 17 de Diciembre de 1992.

La Paz, noviembre 28 de 1992

DIVISION DE RELACIONES PUBLICAS Y PRENSA

UNIVERSIDAD MAYOR DE SAN ANDRES EN SU CLXII ANIVERSARIO DE FUNDACION

"En el año del Bicentenario del Nacimiento de su fundador y protector, Mariscal Andrés de Santa Cruz".

Al celebrarse el Centésimo Sexagésimo Segundo Aniversario de fundación de la Universidad Mayor de San Andrés, la Comunidad Universitaria de esta Casa de Estudios Superiores evoca con admiración y respeto a ilustres patriotas que con la fundación de esta institución, establecieron el punto de encuentro al que concurririán en forma permanente todos los elementos del desarrollo intelectual, que no son otros que el saber, la ciencia y el conocimiento, en la perspectiva del progreso de la nación boliviana.

Figuras eminentes de nuestra historia como don Avelino Vea Murguia, José Manuel Indaburo, Juan de la Cruz Cisneros y José Manuel Loza, todos ellos guiados por el Mariscal Andrés de Santa Cruz declaraban inauguradas oficialmente las labores de esta" casa llamada a grandes y gloriosos destinos", el 30 de noviembre de 1830.

Este nuevo aniversario de la Universidad Mayor coincide con la celebración del Bicentenario del nacimiento de quien fuera su fundador y protector el Mariscal Andrés de Santa Cruz, un patriota que inscribió en su lucha conceptos de libertad no sólo en los ámbitos civil y político, sino también en el ámbito del conocimiento.

Esa acción ennoblece con mayor énfasis el aporte del Mariscal de Zepita, en virtud a que la educación es un factor vital en el desarrollo de toda sociedad.

El compromiso con la misión que hace 162 años nos confirió la sociedad boliviana mediante su Presidente, nos impele a superarnos permanentemente y a cualificar nuestra institución para ponerla a la altura de la cada vez más depurada formación integral del hombre.

Al celebrarse un aniversario más de fundación de nuestra institución, debemos felicitar a todos quienes han aportado a la realización de una Universidad madura y capaz de comprender la problemática regional y nacional, e interpusieron sus recursos intelectuales y profesionales para colaborar con soluciones prácticas y adecuadas.

Instamos a docentes, estudiantes y trabajadores administrativos, para que con el trabajo responsable y el vigor inmutable engrandezcan el "Alma Mater" en beneficio de la nación, que ve en esta conjugación de ideas y voluntades una posibilidad cierta de salida y su postergación.

Ing. Antonio Saavedra Muñoz
RECTOR

Dr. Gonzalo Taboada López
VICERRECTOR

La Paz, noviembre de 1992

División de relaciones Públicas y Prensa

SOLICITADA

MAX FERNÁNDEZ:

PIDE RESPETO POR LA DIGNIDAD DE LOS BOLIVIANOS ANTE EL ATROPELLO Y LA DIFAMACION

SEÑOR: PRESIDENTE DE LA H. CAMARA DE DIPUTADOS

Con los fundamentos legales que expone, pide se conmine a la presentación de "pruebas".

OTROSI.- Solicita licencia parlamentaria.

OTROSI 1º.- Domicilio

MAX FERNANDEZ ROJAS, mayor de edad, empresario industrial, hábil por Derecho, y Presidente Ejecutivo de Cervecería Boliviana Nacional S.A. ante las consideraciones de su autoridad, con respeto dice:

En amparo del inc. h del Art. 7 de la Constitución Política del Estado, como ciudadano boliviano y Presidente Ejecutivo de Cervecería Boliviana Nacional tengo a bien solicitar a la H. Cámara de Diputados que conmine a los Diputados Nacionales: Gonzalo Ruiz Paz y Juan Jorge Medina Pinedo, miembros del partido político "Conciencia de Patria" (CONDEPA) a la presentación en un término no mayor de 48 horas de pruebas fehacientes sobre denuncias que en forma reiterada, pública y tendenciosa han estado propalando tanto sobre mi persona como de la empresa, cuya Presidencia Ejecutiva ejerzo. Esta petición la formulo en mérito a los siguientes antecedentes:

PRIMERO.- Los Diputados Gonzalo Ruiz Paz y Juan Jorge Medina Pinedo, en declaraciones públicas me han acusado de tener vinculación delictiva con delitos relativos al narcotráfico. Las denuncias, realizadas mediante "solicitadas" y conferencias de prensa, tienen el claro objetivo de desprestigiarme, difamarme ante la opinión pública y los accionistas de la Cervecería Boliviana Nacional sin que exista prueba documental, testimonial y ni siquiera indiciaria de los hechos temerariamente denunciados.

SEGUNDO.- Las acusaciones vertidas al amparo de una supuesta "impunidad" llegan a tratar de mancillar el prestigio de la empresa que me honro en presidir con el manifiesto propósito de conseguir clientela política sin importar los medios con los que se pueda conseguir dicha clientela.

TERCERO.- Las supuestas vinculaciones con personas que puedan ser objeto de persecución y procesamiento por hechos relativos al narcotráfico tienen un trasfondo totalmente infamatorio, por cuanto una cosa es tener una relación comercial dentro de un negocio limpio como es la comercialización de la cerveza y otra cosa muy distinta es el "lavado" de dinero que argumentan los diputados mencionados.

CUARTO.- Todos y cada uno de los ciudadanos bolivianos estamos amparados por la Constitución Política del Estado, y uno de los bienes jurídicos protegidos por esta norma supralegal es el honor tanto en su vertiente objetiva como subjetiva. En efecto, el Art. 6to. de la Constitución Política del Estado dice: **"LA DIGNIDAD Y LA LIBERTAD DE LA PERSONA SON INVIOLABLES RESPETARLAS Y PROTEGERLAS ES DEBER PRIMORDIAL DEL ESTADO"**. En consecuencia no se puede utilizar la inmunidad parlamentaria para pretender destrozar la imagen de una persona y de una empresa con límpida trayectoria y que están al servicio del pueblo boliviano.

QUINTO.- La malicia con la que proceden los diputados se refleja en la falta o pretendido desconocimiento de nuestro ordenamiento jurídico procesal puesto que si ellos tienen "pruebas" de hechos dolosos constitutivos de delitos, es su deber como parlamentarios y ciudadanos, acudir a los organismos establecidos por la ley. Mis detractores obran desconociendo, por ejemplo la ley Nro. 1.008 que tipifica y sanciona delitos relativos al narcotráfico. Hacen abstracción del Código de Procedimiento Penal y solamente se contentan con publicar "solicitadas" y realizar conferencias de prensa.

SEXTO.- Por estas consideraciones de orden legal, y habiendo hecha pública su amenaza los diputados Gonzalo Ruiz Paz y Juan Jorge Medina Pinedo, de que entregarían pruebas a la Comisión de Constitución Justicia y Policía Judicial, solicito a la H. Cámara de Diputados para que a través de la Comisión de Constitución Justicia y Policía Judicial se conmine a los mencionados diputados para que en el término de 48 horas presenten sus pruebas que, indudablemente, no las tienen por cuanto todo el pueblo boliviano es testigo de mi límpida trayectoria, acrisolada honradez y del gran prestigio de la primera empresa industrial del país: Cervecería Boliviana Nacional S.A. Esta solicitud la formulo también amparado en el derech común. Tratándose de delitos contra el honor, el Código pen boliviano prevé el caso de la excepción de verdad, es decir, impunidad del autor de difamación y calumnia cuando la imputa ción consiste en afirmaciones verdaderas y que sea el querellan quien pidiera la prueba de la imputación (Art. 286 del Código pena

OTROSI.- Habida consideración de que los Diputados menci nados no van a presentar "prueba" alguna de sus infundad acusaciones, solicito a la H. Cámara de Diputados se sirva proced a conceder licencia de los Diputados Gonzalo Ruiz Paz y Juan Jorg Medina Pinedo para promover la acción penal correspondiente e la justicia ordinaria en mérito a los siguientes argumentos de orde legal:

A).- Con referencia a la inmunidad parlamentaria es necesar diferenciar **INDEMNIDAD DE INMUNIDAD**. La primera importa un total irresponsabilidad, mientras que la segunda requiere de l licencia.

En cuanto a la indemnidad, de los parlamentarios, el Art. 51 d la Constitución Política del Estado dice: **"Los Senadores y Diputado son inviolables en todo tiempo por las opiniones que emitan en ejercicio de sus funciones".**

Este precepto constitucional establece una verdadera indem nidad en favor de los Senadores y Diputados. La exclusión d responsabilidad penal queda limitada a las opiniones que emita e el hemiciclo parlamentario, porque se entiende que, como repre sentante del pueblo, su derecho es irrestricto, pero esta exclusión n alcanza cuando el parlamentario está fuera de sus funciones. Así por ejemplo, -como en el presente caso-, si comete delitos contra e honor de las personas naturales o colectivas, fuera del hemiciclo en la calle o en un domicilio privado, a través de una conferencia d prensa, no está exento de responsabilidad penal, lo que habrá e este caso será una inmunidad, pero no una indemnidad. La natura leza jurídica de la indemnidad es la exclusión personal de la pena. Prof. Jiménez de Asúa dice que es "una causa de justificación amparada en el ejercicio de un derecho, el de representante d pueblo, no sólo para legislar, sino para ejercer la fiscalización de l actos del Poder Ejecutivo, menester preponderante en los regíme nes parlamentarios".

B).- La inmunidad parlamentaria propiamente dicha, se hall señalada por el Art. 52 de la Constitución Política del Estado qu dice: **"Ningún Senador, desde el día de su elección hasta la finaliza ción de su mandato sin discontinuidad, podrá ser acusado persegui do o arrestado en ninguna materia, si la Cámara a la que pertenec no da licencia por dos tercios de votos..."** En consecuencia, par que el parlamentario pueda ser demandado, es necesario que l Cámara a la que pertenece conceda licencia por dos tercios d votos y, de esta manera, pueda ser sometido a la justicia ordinaria Una vez que se halla resuelto el fallo, si acaso es inocente o sobreseid el parlamentario puede volver a ocupar sus funciones.

C).- Las afirmaciones realizadas mediante "solicitadas" y confe rencias de prensa constituyen los tipos penales tipificados en los Art 282, 283, 287 del Código penal cuyo **nomen juris** es de, difamación calumnia, injuria y libelo infamatorio.

D).- Por todas las consideraciones anteriormente expuesta solicito a la H. Cámara de Diputados proceda a conceder licenci respectiva a los Diputados Gonzalo Ruiz Paz y Juan Jorge Medin Pinedo en estricta sujeción al numeral 4to. del Art. 67 de la Constitu ción Política del Estado concordante con el Art. 52 de la Cart Magna.

OTROSI 1º.- La Secretaría de la H. Cámara de Diputados. Justicia, etc.

La Paz, noviembre 18 de 1992.

Max Fernández Rojas
Presidente Ejecutivo CBN S.A.

Jaime Michel Heras
Abogado
RUC 00803425
M.C.A. 001869 - P.M. 82253

En La Paz tenemos una campeona

LAS DAMAS TAMBIEN DISPARAN

El tiro práctico es un deporte con reto y probablemente de mayor crecimiento entre las disciplinas del tiro deportivo. A diferencia de la modalidad olímpica, el movimiento, desenfunde, blancos móviles y la libertad que le brinda al tirador de resolver los problemas tácticos presentados por el diseño de recorridos, compensan la iniciativa y la inclinación de aquellas personas que lo han escogido como su práctica favorita.

En nuestro medio probablemente no sea tan conocido, pero hay que aceptar que mucho menos lo imaginamos en la personalidad de una dama, a ciencia cierta de que parece equivocamente que es un deporte para varones.

De ahí es que nos pareció interesante perdirle a Alejandra Reznicek nos hable de lo que representa esta disciplina. La escogimos porque además de ser una de las pocas tiradoras del ambiente local, es la campeona de la categoría "C" de la temporada que recién ha concluido.

El arma en manos de una mujer es para algunos (probablemente para muchos) un punto difícil de aceptar, pero por supuesto la disciplina del tiro deportivo dará la razón también a las damas, que de pronto ya comienzan a entrar en el medio.

FOTOS: FERNANDO FLORES

- Alejandra, de cómo surgió la idea de practicar tiro deportivo?

- Entré por mi esposo Miguel Reznicek, él es conocido en el ambiente, me gustó y aquí estoy. En realidad es poco tiempo que practico, desde febrero de este año.

- Qué experiencias has encontrado?

- Es lindo. Tenemos mucho cuidado pero es una experiencia bien diferente, totalmente cambiada de la rutina de todos los días.

- Es difícil para una dama portar armas y competir?

- No es difícil. Tal vez en algunas situaciones que requieren más fuerza, pero por lo demás es bastante sencillo, más aún si hay alguien que le guíe y le enseñe. No tarde en aprender.

RAMIRO SILES

- Recuerdas tus primeros pasos?

- Mi primera experiencia no fue muy linda porque lo primero que disparé fue una escopeta, fue bastante duro para mí. Después entré a pistola deportiva con calibre 22 y luego poco a poco fui abarcando otros rubros hasta entrar a tiro práctico.

- Es necesario conocer muy bien las armas, no?

- Por supuesto. Creo que antes de comenzar a disparar hay que tener en cuenta todas las normas de seguridad, utilizar un arma es riesgoso y una debe tener mucho cuidado al usarla.

- Es muy costoso?

- Depende cómo uno quiera equiparse. Si lo hace con lo básico se puede, después con la necesidad y el tiempo va cambiando la cosa, no es un deporte muy popular.

- A una dama la toman igual en una competencia?

- Exactamente igual, competimos bajo las mismas condiciones. Algunas veces incluso he logrado a hacer promedios más altos que algunos varones, pero hay que tener en cuenta que es mi primer año, estoy aprendiendo. Lo que pasa es que hay muy poca competencia en el ámbito femenino.

- Cuáles son tus proyecciones a futuro?

- Quiero dedicarme al tiro práctico, me gusta más que las modalidades olímpicas. Por ahora estoy tratando de habituarme a la mira óptica que es diferente a disparar con una mira normal. Creo que el próximo año va a ser de más actividad, tengo aspiraciones de estar en competencias internacionales.

- Es un hobby el tiro deportivo?

- En parte sí. Es muy lindo hacerlo.

- Qué te dicen tus amigas de tu actividad deportiva?

- Además de burlarse mucho se interesan, se inquietan, aunque no se animan a disparar. A muchas les gustaría, ojalá un día quieran acompañarme.

- Te esfuerzas para superar a los varones?

- Sé que hay muchos que disparan mejor que yo. Sin embargo hago todo lo posible para superarlos, una se esfuerza y sé que voy a acercarme poco a poco a ellos. Mi meta más grande es llegar a disparar como mi esposo.

La natación, la gimnasia, el voleibol y otros deportes también han sido parte de su actividad deportiva. Hoy el tiro representa algo más que una inclinación pasajera.

En su vida cotidiana es como cualquier otra dama. Se casó hace escasos dos meses, es licenciada en sistemas y en ese marco grande del ir y venir de todos los días, el tiro deportivo cabe tanto como cualquier otra actividad que está acostumbrada a realizar.

Equipo con el que Universitario ganó el torneo trinitario y accedió al lugar dejado por Real Beni.

José Ascimani, presidente del club, junto a sus hijos.

OTRA "U" LIGUERA

ES DEL BENI Y YA ALISTA EL RETO

MICKY PESSOA

Universitario será el próximo representante del Beni en la Liga del Fútbol Profesional Boliviano. Reemplazará a Real, que luego de su actuación en la temporada '92 descendió directamente al ocupar la última ubicación.

Su historia deportiva se remonta al 18 de noviembre de 1969, cuando se registró en la primera división de la asociación local.

Universitario se fundó en la gestión del Rector Samuel Shiriqui.

El plantel de la Universidad Técnica del Beni funcionó desde aquel año y hasta 1990 en base a elementos juveniles, la mayor parte de ellos estudiantes llegados desde diferentes pueblos del departamento e interior del país.

Entre sus primeros jugadores cabe destacar a Humberto Moreno, Daniel Suárez, Oscar Gutiérrez y Hugo Callau.

La contribución de docentes y estudiantes - cuyo aporte era voluntario - sirvió para encarar los primeros años.

Uno de los hitos deportivos de Universitario se ubica en 1977, cuando por primera vez se clasifica subcampeón y participa en la Copa Simón Bolívar. Fue eliminado, actuando en Cochabamba, en la segunda fase de ese certamen.

En 1991 - ya bajo la presidencia de José Ascimani Morales, su actual titular - se adjudica el título, hecho que dio lugar a su segunda intervención en la Copa Simón Bolívar.

"Fue una ardua labor la que se cumplió para alcanzar ese propósito; recuerdo que recolectábamos aproximadamente tres mil bolivianos mensuales, suma que resultó muy útil para cumplir con todas las obligaciones inherentes al equipo. Aparte de eso, tuvimos la fortuna de contar con la valiosa cooperación de entidades como el Centro de Desarrollo Forestal Regional Norte, Corporación de Desarrollo del Beni y la Mutual Paititi", señala el directivo.

El año que ya culmina deparó una nueva satisfacción al conjunto Universitario. Revalidó el primer lugar y seguramente una buena cuota del éxito se debió a que el material humano fue casi el mismo, a excepción de dos o tres refuerzos.

"El anterior técnico - expresa Ascimani - , Carlos Reynaldo (ex futbolista liguero) , dejó un elenco muy competitivo, de modo que quien lo reemplazó, el argentino Eusebio Domínguez, continuó la línea y también, con un excelente trabajo estratégico, nos llevó a dar nuevamente la vuelta olímpica".

En la liguilla final Universitario logró tres victorias que le permitieron la consagración. A saber: superó dos a cero a Mayo, uno a cero a Moxos y por la misma cuenta venció a Bolívar.

"Los muchachos son campeones con todo mérito pero no quiero olvidar el aporte de los doctores Rafael Morant y Rubén Darío Aukel, que en todo momento se preocuparon por los aspectos médicos derivados de la competencia", manifiesta el presidente de la "U".

EL DESAFIO LIGUERO.-

A efectos de no perder ritmo, el cuadro continuó sus entrenamientos después de concluido el certamen departamental. Su meta inmediata es la participación en la Copa Simón Bolívar, que a decir de sus directivos servirá, en alguna medida, para medir el potencial en un marco de mayor exigencia.

"Con mucha expectativa se trabaja en función de lo que será estar en la Liga. Varias empresas e instituciones han comprometido su apoyo para que la estructuración del elenco sea la adecuada", explica Ascimani.

Universitario abrió un libro para la inscripción de socios. Se tramita la Personería Jurídica y se ha tomado contacto con futbolistas y directores técnicos que podrían incorporarse al club

"Toda decisión será analizada detenidamente, no queremos defraudar, como sucedió con Real Beni", sostiene el personero, quien de todas maneras asegura que por lo menos tres futbolistas tienen garantizada su continuidad: Fernando Sejas, capitán ; el arquero Emil Pinto y el goleador Hugo Soto.

Se estima que la preparación para el certamen liguero del '93 se iniciará en la segunda quincena de diciembre.

WILSTER SALUDA: ¡BUEN DIAZ!

MANUEL HERRERA

Wilstermann dejó hace una década de ser el candidato seguro a la copa Libertadores de América. Pese a esta larga ausencia, sigue siendo el club que junto a Bolivar ha representado mas veces al país.

Una de sus déficits principales fue la falta de la "cuota de gol" para conseguir puntos y sumarlos en la tabla de posiciones.

Retornando a la dirección del elenco "aviador", Alfredo Salazar, tras una ausencia coincidente de diez años, se procuró conseguir los servicios de jugadores extranjeros o nacionales con talento goleador.

Surgiendo la figura del paraguayo Gabriel Diaz, nacido en la ciudad de Captatá, el 18 de marzo de 1966, hijo de Julián Diaz (ex-futbolista) y Francisca Quintana.

- Gabriel, cual es tu historia en el fútbol..?

- Inicialmente jugué en las divisiones inferiores del club Olimpia, para posteriormente jugar en la primera división en 1985. Pasé al Zaragoza de España, militando en primera división hasta el siguiente año, para retornar al Olimpia, jugar la copa Libertadores de América e integrar la Selección del Paraguay. Posteriormente jugué en el fútbol chileno, militando en 1990 en la Universidad de Chile y el siguiente año en La Serena.

- Cuál la experiencia lograda en el fútbol europeo?.

- Futbolísticamente ha sido muy importante para mi formación, porque me fui muy joven y conocí otra forma de la práctica de éste deporte, puedo asegurar que económicamente me fue bien. La disciplina es otra de las pautas importantes en el fútbol español.

- En Chile y el Paraguay el aporte futbolístico?

- Sumamente importante porque aporté con goles a los equipos que militaba, haciendo 25 goles en dos campeonatos, o sea un promedio importante para las pretensiones de cualquier jugador. Además de mostrarme como futbolista con ganas de triunfar, haciendo goles.

- A nivel de selección?.

- Tuve la gran oportunidad de jugar por la juvenil y la de mayores, donde mi aporte fue importante y la experiencia ganada mucho más, con un técnico valioso, Luis Cubillas. Participe con el seleccionado en Santa Cruz, en el torneo Pre - Olímpico. El objetivo de un jugador es llegar a la selección, sin embargo a mi me falta mucho, deseo superarme.

- Serías convocado otra vez?.

- Yo deseo ser convocado nuevamente, para eso estoy riguroso en mi preparación, porque creo que por los antecedentes que van conociendo en mi país puedo ser convocado para el seleccionado que se preparará para los próximos eventos internacionales.

- Cómo calificas tu característica goleadora?.

- A mi me gusta moverme en todo el sector del área grande y por supuesto a lo ancho de la cancha, para encontrar opciones y hacer goles, no desperdiciarlos. Hice de esta manera muchos en mi país, en España, en Chile y últimamente en Bolivia, con Wilstermann Anoté hasta ahora 17 goles y espero superar esta cifra en los partidos que aún quedan.

- Los mayores éxitos de tu vida futbolística?.

- Considero que los tres últimos años han sido los mejores de mi vida futbolística, con éxitos porque me ha tocado alternar con jugadores de primer nivel, como Patricio "Pato" Yañez en la Universidad de Chile y aquí en Wilstermann, Chichi Romero y Arturo García. Son jugadores que hacen comprender lo que quieren, por lo tanto es más facil jugar con ellos. Con ese juego coordinado y positivo se ha podido llegar a coronar varios triunfos.

- En qué circunstancias se produce el pase a Wilstermann?.

- Fue el contacto de un empresario con el presidente del club, don Alfredo Salazar, para que yo pueda integrarme al club Wilstermann. A él le gustó y me dió la confianza necesaria para seguir en el club. Deseo quedarme un año más por el apoyo que se me está dando, incluidos mis compañeros, la dirección técnica y principalmente, la hinchada.

- Sin embargo hace poco tiempo quería rescindir el contrato.

- La verdad es que no encontraba mi forma de juego, no podia hacer goles y nadie me apoyaba. Seguía trabajando con mucho sacrificio, pero no me adaptaba al fútbol que practicaba el equipo y támpoco me adaptaba a la altura. Incluso muchas cosas pasaron, incluyendo que la hinchada no me quería, en fin. Yo fui el que pedí irme y no seguir en el club. Allí apareció el presidente del club, para darme toda la confianza, al igual que el técnico Raúl Pino, así fue que me quedé, y aquí me tiene haciendo goles que aportan a los triunfos de Wilstermann.

- Ahora, muy contento en Wilstermann?.

- Si me encuentro muy contento tanto en la familiaridad que vivo con mis compañeros incluyendo la parte económica, donde no existe ningún problema, asegurando que me quedo un año más vistiendo la casaca del club aviador.

- Qué jugadores admiras?

- Por supuesto que el más importante de los jugadores en el mundo como goleador, armador y definidor, es Diego Armando Maradona, por su grandes condiciones futbolísticas y a nivel de mi país Amarilla, por ser un jugador sumamente completo y habilidoso, sabe lo que hace en el puesto de número nueve.

- Goleadores en Bolivia?

- Para mí un buen jugador con capacidad para goleador es Alvaro Peña, por algo marcha primero entre los goleadores del campeonato profesional.

- Wilster podrá llegar a la Libertadores de América?.

- Yo creo que sí que podremos llegar a la instancia de representar a Bolivia en la Copa Libertadores de América. El equipo ha mejorado mucho y está peleando la posibilidad, con trabajo tanto fuera de la cancha como dentro de ella.

- Es maratónico el actual torneo?.

- La organización de este torneo no me gusta nada, podía ser mejor y más corto el torneo, además que es injusto porque los partidos se definieron por la suerte mediante tiros penales, donde no siempre es la balanza del mejor equipo en la cancha. Nosotros debíamos clasificarnos mucho antes.

A Gabriel Diaz le gusta el cine y la música, si es romántica mejor. De la misma manera que el cine. Todo estreno es el primero en llegar. Su número de preferencia es el 10. La comida ideal , milanesa de pollo. De bebidas el "san mateo".

OSCAR DORADO

FOTOS: ANDRÉS ROJAS Y ARCHIVO

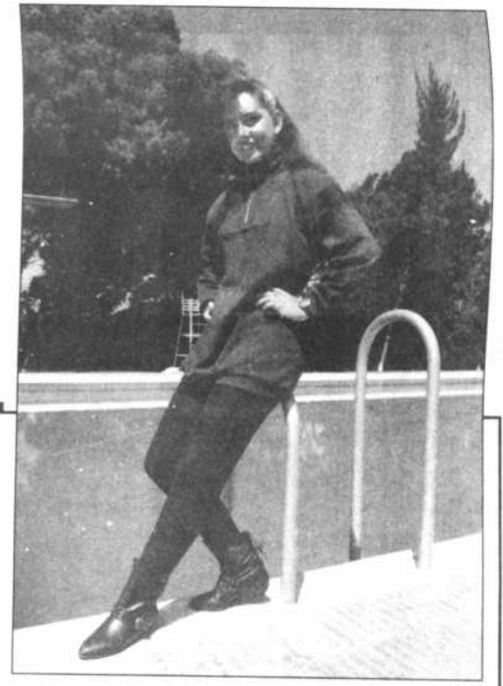

Dos ángulos para Sandra Mireya Kellemberger Loayza. Como Reina del Club de Tenis Santa Cruz y en la imagen propia de su juventud, cerca de la piscina, en los courts de La Florida.

DEL TENIS CAMPEONA Y TAMBIEN SOBERANA

Nació en Santa Cruz pero comenzó - a los seis años - a jugar tenis en La Paz. No sabe exactamente cuántos títulos ganó, pero lo que no olvida es que en todas las categorías siempre fue campeona.

Qué es, en tu vida , este deporte ?

-Hasta los catorce años un deporte pero también mucha competencia. Estaba en la duda de no saber si hacerme o no profesional. El año pasado tuve la oportunidad de ir por tres meses a los Estados Unidos y ahí decidí tomar el tenis nada más que como un juego, sin descuidar mis estudios. Es decir, continuè en la parte competitiva nacional e internacional pero sin sacrificar nada, ni mis ganas de estudiar ni la familia...

Dieciseis años. Una personalidad formada y eso no deja de llamar la atención. Sandra no termina de entender si ella maduró antes o sus amigas se quedaron en ese rubro.

-Mi experiencia fue donde trabaja Patricio Apey y ahí sólo llegan tenistas profesionales. Eso me permitió calibrar debidamente la vida de quienes sólo se dedican a este deporte. Es estar metida todo el tiempo en la cancha y no me gustó. Soy muy hogareña, me cuesta salir de casa...

Llegó a La Paz para el Nacional y no hizo otra cosa que ratificar sus atributos. Volvió a ser la mejor, a pesar de un estado gripal. Cuando en la capital oriental casi todas quienes eran sus compañeras abandonaron la práctica constante, ella no encontró más recurso que entrenarse con hombres. No se arrepiente.

-Antes iba al club por obligación, porque tenía un torneo por delante y había que practicar, pero ahora es diferente. Simplemente me divierto y me da resultados porque subí de nivel, estoy pareja con los chicos de Santa Cruz y es una etapa linda porque me siento muy querida.

AHORA SABATINI

Está a dos años de culminar la enseñanza media. Asegura que le encanta estudiar y debe ser cierto porque es la mejor alumna de su curso y quizás de todo el colegio Uboldi.

-Es de monjas, muy estricto; todas le tienen miedo a la Directora, a la Madre Anchila, yo no. Tenemos una linda amistad y cada vez que se me presenta un problema acudo a ella...

Te consideras distinta, fuera de lo común ?

-Bueno, eso es lo que dice toda la gente. Creo que sí. No es fácil encontrar a una persona que paralelamente se ocupe de estudiar, divertirse y que encima practique deporte.

Quiere aprender idiomas y de las tenistas famosas se queda con Sabatini, después de preferir por largo tiempo a Graf.

-Vi recientemente a Gabriela y pienso que lo suyo debe ser valorado. Ha cambiado para bien y además es sudamericana...

Y de los varones ?

-Andre Agassi; por su tenis y su personalidad.

Cuando habla de planes lo primero pasa por un descanso. Después, los Bolivarianos.

-Con Cecilia Ampuero y Natasha Villarroel tenemos ganas de lograr oro.

Una de las fotografías de esta página la une a un acontecimiento reciente, de gran significación para ella: su elección como soberana del Club de Tenis Santa Cruz.

-Una experiencia diferente; siempre representé al club en el aspecto deportivo y ahora me tocó en otro plano. La fiesta de coronación fue muy bonita; invité a varios amigos y todos asistieron.

Qué es lo mejor que te dio el tenis?

-Las amistades que se cultivan en todos los países. Yo me escribo con Paola Suárez, de Argentina. Con ella jugamos una semifinal cuando teníamos doce años. Está actualmente ciento y pico en el mundo, tiene mi edad pero se dedicó íntegramente al tenis y no se olvida . Me manda postales de Wimbledon y de todos los campeonatos a que concurre.

Exteriormente no parece agresiva, pero lo es en el rectángulo de juego. Es una clave para sus éxitos y una característica de cualquier presentación que la incluya como protagonista.

- No espero que la rival pierda el punto, me gusta ganarlo, así me arriesgue. Lo que más me preocupa en este momento es la cuestión física y en Argentina me trabajaron bastante en eso. De golpes ando bien. En el tenis lo importante es meter todas las bolas y eso no se logra si no se alcanzan.

Dieciseis años. Una Universidad de California - para estudiar y jugar tenis, como a ella le agrada - en la perspectiva. Hincha de Bolivar. Sobrina de Guido Loayza, presidente de la Federación de Fútbol. Juega. Se divierte. Gana. Qué más puede pedir ?

EN LA MARCHA...

EMPEZAMOS A PISAR FUERTE

La marcha cosechó en este año para el país logros importantes. Fue el fruto de un trabajo persistente y silencioso que ya lleva casi tres años.

Los resultados comenzaron a darse en agosto, durante el Campeonato Sudamericano Juvenil de Lima, Perú.

Allí, Geovanna Morejón fue tercera en la prueba de los 5 kilómetros, con un tiempo de 24 minutos y 39 segundos, logrando la medalla de bronce y al mismo tiempo registrar un tiempo menor que la marca exigida para tener derecho a una plaza para ir al Campeonato Mundial de Marcha, que se efectuó en Seúl, Corea en el mes de septiembre. En ese certamen Geovanna ocupó el vigésimo sexto puesto, entre treinta y un participantes; ubicación que no puede considerarse mala teniendo en cuenta que la deportista estuvo allí sin su entrenador.

Otras actuaciones destacadas fueron las de Rolando Endara, que en Lima fue cuarto en la prueba de los 10 kilómetros, categoría menores, estavlecieno un nuevo récord nacional con un tiempo de 46 minutos y 44 segundos.

Por su parte Víctor Coarita se ubicó sexto en la misma prueba.

Vendría después la participación boliviana en el sudamericano de menores, efectuado en Santiago de Chile, donde Angela Aliaga obtuvo el primer lugar de la categoría menores en la prueba de los 3 kilómetros, con un tiempo de 14 minutos y 40 segundos, logrando al mismo tiempo un nuevo récord nacional.

En la foto (de izquierda a derecha) Shirley Morejón, Geovanna Irusta, Eloy Quispe, Angela Aliaga y Geovanna Morejón.

En la misma competencia Rolando Endara ocupó un segundo puesto en los 5 kilómetros, con 22 minutos y 21 segundos (otro récord nacional); mientras que Víctor Coarita en esa misma distancia resultó cuarto.

Seguidamente los marchistas bolivianos acudieron a los Juegos Estudiantiles del Cono Sur, que se efectuaron en Valparaíso, Chile, en los que Angela (3 kilómetros) y Rolando (5 kilómetros) ocuparon los primeros puestos. Víctor fue segundo. Todos dentro de la categoría menores.

Y llegó noviembre y con él el reto de probar a nuestros mejores marchistas en un campeonato sudamericano, el efectuado entre el 7 y 8 de ese mes en Sao Paulo, Brasil.

En esa competencia, en la que estuvieron los mejores marchistas sudamericanos de las diferentes categorías, Angela Aliaga y Rolando Endara, en las pruebas de los 3 y 5 kilómetros respectivamente conquistaron las medallas de oro, superando no solamente a sus rivales sino a un ambiente en el que la temperatura alcanzó los 34 grados centígrados.

Víctor Coarita fue segundo, detrás de Endara, conquistando la presea de plata.

Otras tres medallas de bronce fueron conquistadas por Geovanna Irusta en las distancias de los 5 y 10 kilómetros y por Rolando Endara en los 10.

La única marchista de la categoría mayores, Shirley Morejón, fue cuarta, superando su propia mejor marca (de 54'23" a 52'48"); en tanto que su hermana Geovanna en los 5 kilómetros de la categorpía juvenil resultó también cuarta.

Los frutos empiezan a ser cosechados. El trabajo intenso, los muchos kilómetros de entrenamiento recorridos por diferentes clases de piso, las docenas de zapatillas envejecidas, bien valieron la pena.

La preocupación del entrenador, Eloy Quispe, su trabajo - a veces incluso no comprendido y mucho menos reconocido - se había cristalizado y Bolivia empieza a pisar fuerte en esta especialidad atlética.

EL BIOTIPO DEL MARCHISTA

Eloy, convertido, merced a su labor en una autoridad dentro de esta especialidad, señala que "el nuestro es el adecuado, sobre todo en lo que respecta en las mujeres. Son menudas, pero fuertes y capaces de alcanzar un ritmo que les cuesta a marchistas de mayor estatura. en realidad las mejores marchistas son pequeñas, tanto mexicanas como ecuatorianas y japonesas tienen las mismas características de Shirley por ejemplo. En lo que hace a los varones la estatura llega a ser algo más importante ya que da al alteta un mayor tranco, pero los de menor tamaño pueden en base al ritmo que les es más fácil adquirir alcanzar las mismas velocidades".

El marchista debe ser de preferencia delgado, con una estatura que oscile entre los 1,45 y 1,60 en las mujeres y los 1,65 a 1,75 en los hombres.

EL ELEMENTO HUMANO

"Tenemos elemento de competición que es fuerte y que consigue una buena frecuencia mientras marcha, y que creo puede dar buenos resultados con más trabajo. Por otra parte, en los que se refiere a nuevos valores, creo que en los colegios tenemos a muchos de los futuros marchistas".

EL LEGADO DE LOS MEXICANOS

Quispe ha aprovechado al máximo cuanto aprendió junto a los marchistas mexicanos que en reiteradas oportunidades montaron su campamento a orillas del Lago Titicaca, cuanti él mismo era practicante de la marcha, que en lo que va de este año dejó a un lado para dirigir a los marchistas que entrena.

ALBERTO AREVALO

"Ellos siempre me hablaron de que nosotros teníamos grandes oportunidades en la marcha, por el hecho de que las condiciones naturales que nos rodean son las más adecuadas. De ellos aprendimos algunas formas de trabajo, tanto en lo que hace a resistencia como en lo que se refiere a la técnica misma. Los movimiento de coordinación y todo eso de la biomecánica son cosas que aplicamos en base a todo lo que aprendimos de ellos".

EL FUTURO

Cuando en 1977, durante los Juegos Bolivarianos efectuados en nuestro país, esteban Quelale conquistó la medalla de plata en la prueba de caminata, se dio el primer paso en lo que hace a fomentar la práctica de este especialidad deportiva entre nuetros atletas. Eloy sabe que se puede llegar a más. "Ahora ya nos dan importancia en el exterior, se preocupan por saber como entrenamos, donde entrenamos y cuando se anuncia la presencia de nuestros marchistas ya se nos toma en cuenta y se nos mira con respeto. Hemos logrado hacer que Bolivia ocupe un lugar a nivel sudamericano y para conservarlo sólo nos queda trabajar más y más", finaliza el entrenador.

Para Humberto Murillo el de antes era...

UN FUTBOL CON AMOR PROPIO

Esta página, dedicada semanalmente a los memorables de nuestro deporte, ha encontrado a uno que tiene bien ganado su lugar en la galería de los sobresalientes del fútbol boliviano.

Hablamos de don Humberto Murillo, gran figura del San José ganador de los años cincuenta, un hombre que luego de su paso victorioso por las canchas continúa brindando su aporte a la institución de sus amores.

Un encuentro en el que se deslizan importantes conceptos sobre el fútbol de ayer, el fútbol de hoy, y algunas verdades de siempre.

- ¿En la actualidad, cuál es la actividad que desarrolla Humberto Murillo?

- Hace muchos años que soy jubilado de la Corporación Minera de Bolivia, empresa a la que serví gran parte de mi vida, hoy por hoy, colaboro en la dirección del club de mis amores, San José, gracias al reconocimiento de sus principales directivos, quienes, consideran que con mi experiencia puedo aportar mi granito de arena para el engrandecimiento de la institución.

- ¿Qué opinión le merece la campaña de San José en los últimos años?

- Sin duda es una gran campaña, pero, no debemos olvidar que para ello fue importante la participación de dos empresarios como Nelson Arévalo y Tito Terceros, ambos fueron factores determinantes para que San José se constituya en gran animador de los últimos tiempos, al contratar a reconocidos valores del balompié nacional, para alegría de todo el pueblo orureño.

¿Qué diferencias podemos encontrar entre el San José de hoy y el San José campeón nacional del 55?

- Hay diferencias, por el mismo tiempo transcurrido, el de antes era un fútbol más de entrega, amor propio, se luchaba en cada sector del campo de juego, hoy, el fútbol es más técnico, se planifican más los partidos; además, un aspecto importante que diferencia el fútbol de ayer con el de hoy, el de ayer no era profesional, le robabamos tiempo a nuestro trabajo, a diferencia que hoy un jugador puede entrenar todo el día, porque se le reconoce su labor futbolística, hay más profesionalidad.

NELSON BLACUTT

- ¿El San José de hoy tiene más respaldo de la hinchada que el de su época?

- Sin duda que sí; el San José de ayer era propiedad de los trabajadores de la Empresa Minera, por tanto, la hinchada se limitaba a los trabajadores y a otros que se adherían, mientras hoy, el club es patrimonio de todo el pueblo de Oruro, es más, inclusive llega a altas esferas del gobierno local quienes colaboran en las decisiones a tomarse; la hinchada de San José no sólo está en Oruro, sino en todo el territorio nacional, prueba de ello, es cuando el equipo sale al interior llena todos los estadios constituyéndose en el más taquillero del país.

La aspiración de los directivos en la actualidad, es la de institucionalizar el club y captar de esa manera la mayor cantidad de socios.

Humberto Murillo, un clásico de los años 50.

-¿Si tuviera que hacer un seleccionado entre el San José de ayer y el de hoy, cuál sería su equipo ideal?

- Es una pregunta difícil, ya que hay jugadores que en puestos determinados destacaron ayer y lo hacen hoy, por ello, prefiero citar a los que considero que han sido los más importantes en el San José del 55 y lo son en el equipo del 92; nadie olvidará al gran arquero argentino Bonifacio, Silvano Valdivia, Juan Pedro Valdivia, Benjamín Maldonado, y como no destacar a Armando Escóbar, en el equipo de hoy, Ludueña, los volantes Pastor Aramayo y Daniel Valencia, adelante, Alvaro Peña y Jaime Villamil, estos y otros que escapan en el momento a mi memoria, creo, que fueron y son parte de la historia más gloriosa del equipo "santo".

- ¿En la familia, existe algún heredero de los dotes futbolísticos de Humberto Murillo?

- Mi hijo Edgar, tuvo grandes posibilidades de consagrarse como futbolista, pero, cuando empezó a destacar en la primera de San José, jugando en otro gran equipo que lo conformaban, Pedachia, Confesor, Rojas y otros; le salió una beca para acabar sus estudios en el país del Norte, situación que no podía desaprovecharla, y como fue, hoy es un gran profesional, pero, sinceramente hubiera querido que se destaque tanto en el campo profesional como en el futbolístico. Mis esperanzas aún están latentes de ver a un familiar mío brillar en el fútbol, estas esperanzas hoy las cifro en mi nieto que se destaca en las infantiles de Colo Colo de Chile, ya que la familia de mi hijo radica en el vecino país.

- ¿Que opinión le merece el trato económico que reciben hoy los futbolistas?

- En general el trato es bueno, ya que se lo reconoce como a verdaderos profesionales, pero, muchas veces los futbolistas exageran en sus pretensiones económicas y hacen la relación con los dirigentes insostenibles, ya que, en el retraso del pago de sus sueldos o primas deciden parar o interponer alguna presión, que no siempre conduce a nada bueno; es necesario que comprendan que a veces los dirigentes y el club no tienen otra fuente para percibir ingresos y que deben basar su presupuesto en las recaudaciones por partido, que como todos sabemos no son nada alentadoras en el país; por otro lado yo no estoy de acuerdo que cuando un equipo se clasifica a la Copa Libertadores los jugadores aumentan mucho más sus pretensiones, lo que sin duda, dificulta aún más la situación del club.

¿El recuerdo más importante de su carrera deportiva?

- Tengo dos grandes recuerdos, uno, el haber sido seleccionado nacional habiendo aportado con mi fútbol al equipo "verde", aspiración de todo deportista y la segunda gran alegría que me tocó vivir, fue, el haberle dado a Oruro el primer campeonato el año 1955 con una ventaja de seis puntos sobre nuestro inmediato seguidor.

- ¿Qué le ha dejado el fútbol?

- Me dejó muchos recuerdos de jornadas memorables, el reconocimiento de mucha gente y sobre todo del periodismo que nunca se olvida de uno. En lo económico, nada importante, el jugador de antes jugaba más por el amor a la divisa antes que lo económico, inclusive en más de una oportunidad poníamos en riesgo nuestro trabajo porque nos limitaba el tiempo para entrenar, cosa muy distinta a lo que ocurre en el fútbol moderno.

Humberto Murillo otrora gran jugador de las selecciones nacionales y del San José de sus amores, agradece lo que le dio la vida y rememora el pasado con mucha nostalgia, pero vive, obstinado, en ver a su nieto Rolando triunfar en el Colo Colo de Chile.

"EN EL FUTBOL NO LE TENGO MIEDO A NADA"

La contratación de Xabier Azkargorta fue tema resonante en el ambiente deportivo del país en los últimos días.

El técnico español llegó, firmó y comenzó a trabajar.

Se habló mucho de él, y el técnico también expuso lo suyo.

Rescatamos, sin embargo, temas diferentes en esta nota, talvez alejados del que ha sido el motivo de muchos comentarios: la selección.

El entrenador vasco respondió todo.

- Le voy a citar varios problemas del fútbol y le ruego que me diga su opinión sobre ellos: La violencia en los campos de juego, ¿aumentó?

- Yo creo que aumentó la violencia en la sociedad y el fútbol es un fenómeno social, por lo tanto el fútbol no es ajeno a la sociedad.

- Los errores de los árbitros o las mayores críticas a esos errores...

- Es norma habitual del género humano que siempre se descarga la ira sobre el más débil y el árbitro en el fútbol es el más débil, por lo tanto hay que respetarlo profundamente por eso.

- ¿La violencia en el público?

- El público no tiene violencia; es decir, el público se expresa de una cierta forma. Haber, eh...estamos hablando en situaciones normales. En el fútbol el público chilla, dice cosas, pero realmente, salvo casos extraños de invasión de campo, no veo que sea un problema. Lo que pasa es que tiene que haber mucha colaboración por parte de los participantes en el juego. Depende de nosotros porque tenemos responsabilidad en las declaraciones previas a los partidos, ahí hay que tener mucho cuidado; los jugadores tienen que ser honestos consigo mismos y especialmente con su profesión, no tienen qué tratar de fingir. Una cosa es la picardía, que siempre se da en el fútbol, pero de la picardía al engaño hay una gran diferencia.

- ¿Una exagerada programación de partidos y torneos?

- Bueno, lógicamente estoy sorprendido por la densidad de partidos que estoy comprobando en Bolivia. En la liga española y la europea estamos acostumbrados a jugar de domingo a domingo. Alguna vez un miércoles, pero realmente lo que estoy viendo aquí es un ritmo muy fuerte y además podríamos decir que prácticamente a final de temporada creo que quizá sería conveniente aligerar esto. Pero bueno, siempre es cuestión de estudios e intereses de clubes, de selecciones, del fútbol profesional. Está muy ligado a la economía.

- Pasando a otro tema, ¿usted cree que a Maradona se lo ha recuperado para el fútbol?

- Creo que bastante, precisamente tuve el placer de hacerle los chequeos y los análisis, y marcarle una pauta de entrenamiento. Creo que Maradona tiene que trabajar mucho todavía, pero está con un espíritu de trabajo increíble y la prueba está en que en los últimos partidos ha aparecido con una imagen distinta, más ligero de peso. El está tomando su preparación con bastante intensidad, pero sería bueno que eso fuera una constante y no una novedad.

- ¿Lo que le sucedió a Maradona puede frenar a muchos jugadores tentados por la droga?

- Ojalá, ojalá fuera así. La verdad es que la droga es un problema terrible; no es sólo futbolístico, sino social. Muchas veces el futbolista profesional, porque tiene un status social un tanto elevado, tiene riesgo de caer en esos vicios de alta sociedad, diría. Sí, me parece que puede servir de lección a muchos.

- Nosotros tenemos algunos problemas con el sistema de campeonato, y ésto sucede también en otros países sudamericanos. ¿Por qué razón en España y en la mayoría de los países europeos persiste el éxito del torneo único, el de todos contra todos? ¿Cuál es el secreto para ese éxito después de tantos años?

- Hay tradiciones muy fuertes. En España siempre se ha jugado así, la Liga siempre comenzó en septiembre y se acabó en junio y se ha jugado cada domingo. A veces han habido dieciséis equipos, en otras ocasiones dieciocho, y ahora hay veinte. Se van sumando puntos y al final el que más puntos suma es el campeón. Esto que quiere decir, al margen de tradición, está unido a su vez a una segunda categoría de fútbol, donde también hay veinte equipos y de buen nivel. No es un tema aislado entonces, sino que va unido a toda una estructura futbolística. Luego hay que ver cada país, independientemente de sus problemas. La situación geográfica, por ejemplo. En España se puede recorrer todo el país en un autobus cómodamente, lo que en Bolivia eso es imposible. Por lo tanto hay que hacer quizás más torneos regionales, locales. Creo que no son problemas tan sencillos como para responder en una pregunta, cada uno tiene su estudio, su tradición y su estructura, sobre todo estructura inferior.

- Mencione, por favor, nombres de cuatro o cinco futbolistas, de cualquier nacionalidad, que más le hayan impresionado...

- Fernando Redondo, argentino, yo lo llevé a España; Marco Van Basten, me parece un jugador extraordinario; Laudrup y Stoichov. Para mí son cuatro jugadores fuera de lo normal.

- Me gustaría conocer su opinión sobre algunas frases que se han tornado históricas en el fútbol. Por ejemplo: "El fútbol es cosa de hombres".

- (silencio)... los hombres son cosa de fútbol.

- "Lo que importa es ganar"

- Quien juega bien gana más fácil.

- "El rival nos ganó por nuestros errores"

- ¡Imbécil! Es decir, yo soy un imbécil porque sabiendo los errores el rival me ha ganado, y si nos los corrigo, pues, soy un imbécil.

- "La culpa de nuestra derrota la tiene el árbitro"

- Excusas. No quiero excusas.

- "Jugamos mejor pero nos faltó suerte"

- A eso le voy a contestar con otra frase: "Jugamos como nunca y perdemos como siempre".

- ¿Le teme a algo en esta empresa que afronta con la selección boliviana?

- No. La verdad es que no le temo a nada en este momento. Sé que estoy en un ambiente futbolístico, y como el fútbol es mi vida, no le tengo nunca miedo a nada en el fútbol. Segundo, yo en todos los sitios donde he estado siempre he buscado ser feliz y que sean felices los que están conmigo. Entonces la mejor forma de ser feliz es buscar un equilibrio entre lo que uno es y lo que quiere ser. Es decir, si uno quiere ser algo y no llega a serlo, nunca va a ser feliz, por lo tanto ese equilibrio es lo que yo busco en el fútbol y en las personas que están conmigo.

- ¿Hay algún otro problema que usted considere serio y que no lo hayamos mencionado en esta nota?

- Sí.

- ¿Cuál?

- No hay un buen futbolista ni un buen equipo sin una buena personalidad. En la selección boliviana voy a buscar eso.

GUSTAVO CORTEZ

FOTO: FERNANDO FLORES

Con permiso para copiar

Minuto de silencio

El periodismo calló muchas veces porque el tema podía herir los sentimientos de algunas familias afectadas por un drama.

Pero es hora de poner las cosas en su lugar, y tomar una determinación (seria, exenta de sentimentalismo barato) para reglamentar los homenajes que —con un minuto de silencio— se efectúan en los escenarios del fútbol.

En varias ocasiones, el minuto de silencio no tuvo explicación previa y los cronistas debieron preguntar cual era el motivo. Y más de una vez, obedeció al duelo que afligía a un jugador, un árbitro o un dirigente. Dicho de otra manera: no había fallecido una persona directamente vinculada al fútbol.

Por el contrario, la reciente muerte de Vicente Arraya, uno de los nombres valederos de nuestra historia futbolística, mereció aislados homenajes o pasó inadvertida en los Estadios.

La Federación de Fútbol y la Liga del Fútbol Profesional Boliviano deben poner algo de seriedad para acabar con este contrasentido.

Uno no vale

Fácil, como casi siempre, este entretenimiento les demandará pocos minutos, y será resuelto con un poco de atención. (Y de buena memoria, en ciertos casos.)

En cada uno de los cinco capítulos, damos cinco nombres y apellidos, pero uno de ellos no corresponde, ha sido insertado por equivocación, y por lo tanto no vale. Usted tiene que descubrirlo.

FUTBOLISTAS COLOMBIANOS: Carlos Valderrama-Luis Gabelo Conejo-René Higuita-Iván Valenciano-Efraín Sánchez.

PILOTOS BRASILEÑOS: Chico Landi-Emerson Fittipaldi-Christian Fittipaldi-Mauro Baldi-Chico Serra.

FUTBOLISTAS ARGENTINOS: Alfredo Di Stéfano-Valentín Angelillo-Severino Varela-Roberto Perfumo-Carlos Bilardo.

FAMOSOS TENISTAS: Manuel Orantes-Jan Kodes-Mark Spitz-Iván Lendl-John McEnroe.

FUTBOLISTAS URUGUAYOS: Fernando Morena-Elvio Ricardo Pavoni-Ladislao Mazurkiewicz-Enzo Francéscoli-Arsenio Erico.

Ultima vez

Una vez conocido el sorteo de la Copa "América" —edición 1993— resulta interesante recordar el último resultado que nuestra Selección obtuvo —precisamente por ese torneo— frente a cada uno de los nueve equipos de los otros países de Sudamérica:

CON ARGENTINA: **0-0**—10/julio/1989 en Goiania (Brasil).
CON BRASIL: **1-2**—9/julio/91 en Viña del Mar (Chile).
CON COLOMBIA: **0-0**—11/julio/1991 en Viña del Mar.
CON CHILE: **0-5**—8/julio/1989 en Goiania (Brasil).
CON ECUADOR: **0-4**—13/julio/1991 en Viña del Mar.
CON PARAGUAY: **0-0**—28/6/87 en Rosario (Argentina).
CON PERU: **1-2**—4/9/83 en Lima.
CON URUGUAY: **1-1**—7/julio/91 en Valparaíso (Chile).
CON VENEZUELA: **0-3**—28/enero/67 en Montevideo.

Cabe anotar que, frente a Venezuela, y por la Copa "América", nuestra Selección jugó ese único partido que mencionamos.

En este día... 30

DE NUESTRAS FIGURAS:

BELLOTA, EDUARDO: Voleibolista en Oruro.

CABRERA, ELIZABETH: Basquetbolista en Santa Cruz.

CORTEZ, ELOY: Dirigente del deporte en Potosí.

DIAZ MONJE, HUGO: Periodista deportivo que desde hace varios años trabaja en Santa Cruz.

ELIAS, SANDRA: Destacada nadadora cochabambina.

FUENTES PEREDO, HUGO: Entrenador de baloncesto en Santa Cruz.

MARTINEZ, ENRIQUE: Arbitro de futbol de salon en La Paz.

VEGA, LUIS: Futbolista chuquisaqueño del club Universitario de Potosí.

Sandra Elías

DEL RECUERDO:

Hace once años fallecía **Doña Luisa Arango de Prieto**, que fue una destacada basquetbolista.

Cuatro años atrás, se producía la muerte de **Don Rodolfo Plaza**, brillante ex futbolista de Bolívar y la selección nacional, y también Presidente de aquella institución paceña.

DE DOS DEBUTANTES:

Hace cuarenta y cinco años, **Victor Agustín Ugarte** vestía, por primera vez, la camiseta de la selección nacional. Fue en Guayaquil, durante el torneo Sudamericano de 1947, en un partido con Ecuador que acabó igualado en dos tantos.

Y hace quince años también llegaba **Luis Esteban Galarza** a la selección nacional. El debut se produjo ante Hungría, por las Eliminatorias del Mundial, en un encuentro jugado en Miraflores.

DE LOS ANIVERSARIOS MUNDIALES:

ALDAIR: Notable futbolista brasileño que juega en el Roma de Italia.

GARY LINEKER: Futbolista inglés que se incorporó al balompié del Japón.

ANDRES PAZ: Jugador de fútbol venezolano.

HENRY CARDENAS: Ciclista colombiano.

El Toyota de Carlos Sainz

Papitas fritas

Para salir del atasco
Loayza dijo: "Elijo al vasco".

****

Era dueño de un minibús y se hizo corredor de automovilismo. La costumbre obligó a que el copiloto se asomara por la ventanilla y gritara: Patacamaya!..Panduro!..Oruro!

****

Una amable carta recibida en nuestra sección afirma que los periodistas somos "hermanos" de algunos colegas; "compadres" de ciertos deportistas; y "suegros" de la ortografía, porque nos llevamos mal con ella...

****

El era campeón del lanzamiento de la jabalina, y ella campeona del lanzamiento de la bala. Se casaron y ella cargó con el peso del matrimonio.

****

Para salir del atasco
Mario dijo: "Elige al vasco".

De todo un poco

Vimos las fotografías del acto cumplido el martes pasado, cuando se conmemoró un nuevo aniversario de la fundación del **Club "Wilstermann"**.

Llamó nuestra atención el estandarte de la Entidad, por dos motivos:

a) Allí figura el apellido **"Wilsterman"** de ese modo, con una sola ene final, como se escribió durante muchos años, pero sin respetar el verdadero apellido del inolvidable piloto.

b) Una leyenda en la parte inferior dice: "FDO. NOVIEMBRE 1949", sin precisar la fecha (24) como sería de esperar.

*****

El Presidente de la Liga del Fútbol Profesional Boliviano, **Don Walter Kreidler**, hizo declaraciones en La Paz, la semana pasada. Lamentó que la Confederación Sudamericana de Fútbol hubiese programado en un mismo año la Copa "América" y las Eliminatorias, y dijo, con relación a los partidos eliminatorios de la Copa del Mundo, que se hubiesen podido jugar como en Europa, un año antes.

El señor Kreidler no advirtió que las eliminatorias europeas duran dos años, y acabarán a fines de 1993...

*****

El campeón mundial de rallys, **Carlos Sainz, español,** comenzó su trayectoria deportiva con grandes actuaciones...en squash.

De acuerdo a un amplio informe de la agencia "Efe" sobre Sainz, el ahora monarca de la velocidad fue campeón y subcampeón de España de squash en los años 1979-1981.

Después vino, claro está, el automovilismo, siempre en rallys, a lo largo de once años, para llegar a donde ahora se encuentra.

Y a propósito: para ser campeón en dos ocasiones, Sainz ganó trece sobre cuarenta y ocho rallys del mundial.

la Revista Deportiva PRESENCIA
TELEFONOS [illegible] FAX [illegible] TELEX [illegible]
CASILLA DE CORREO 3276 CAJON POSTAL 10182
Redacción Central: Miguel Velarde (Director), Lorenzo Carri, Oscar Dorado, Ramiro Siles, Gustavo Cortez, Pedro Sinfuentes, Mario Fuentes, Nelson Blacutt, José L. Bustamante
Enc. Interior: Alberto Arévalo
Corresponsales: Gonzalo Valenzuela (Santa Cruz), Manuel Herrera (Cochabamba), Humberto Cabeitas (Oruro), Favio Porcel (Sucre), Oscar Revilla (Potosí), Noé Delfín (Tarija), Juan C. Zamorana (Beni), Lino Mafruchi (Pando)
Enc. Exterior: Marcos Bonilla
Serv. Internacional: EFE - AP - REUTER - ANSA, "El Gráfico", "Clarín" (Argentina), "La Tercera" (Chile), "Don Balón" (España), "El Telégrafo" (Ecuador), "Gazeta Esportiva" (Brasil), "El Nacional" (Venezuela), "La Mañana", "El País" (Uruguay), "A Bola" (Portugal)
Fotógrafos: Andrés Rojas, Fernando Flores, Poli Quentas, Lucio Valdivia, Alberto Torrico, Jeremías Tesder

Colección
la revista deportiva de PRESENCIA

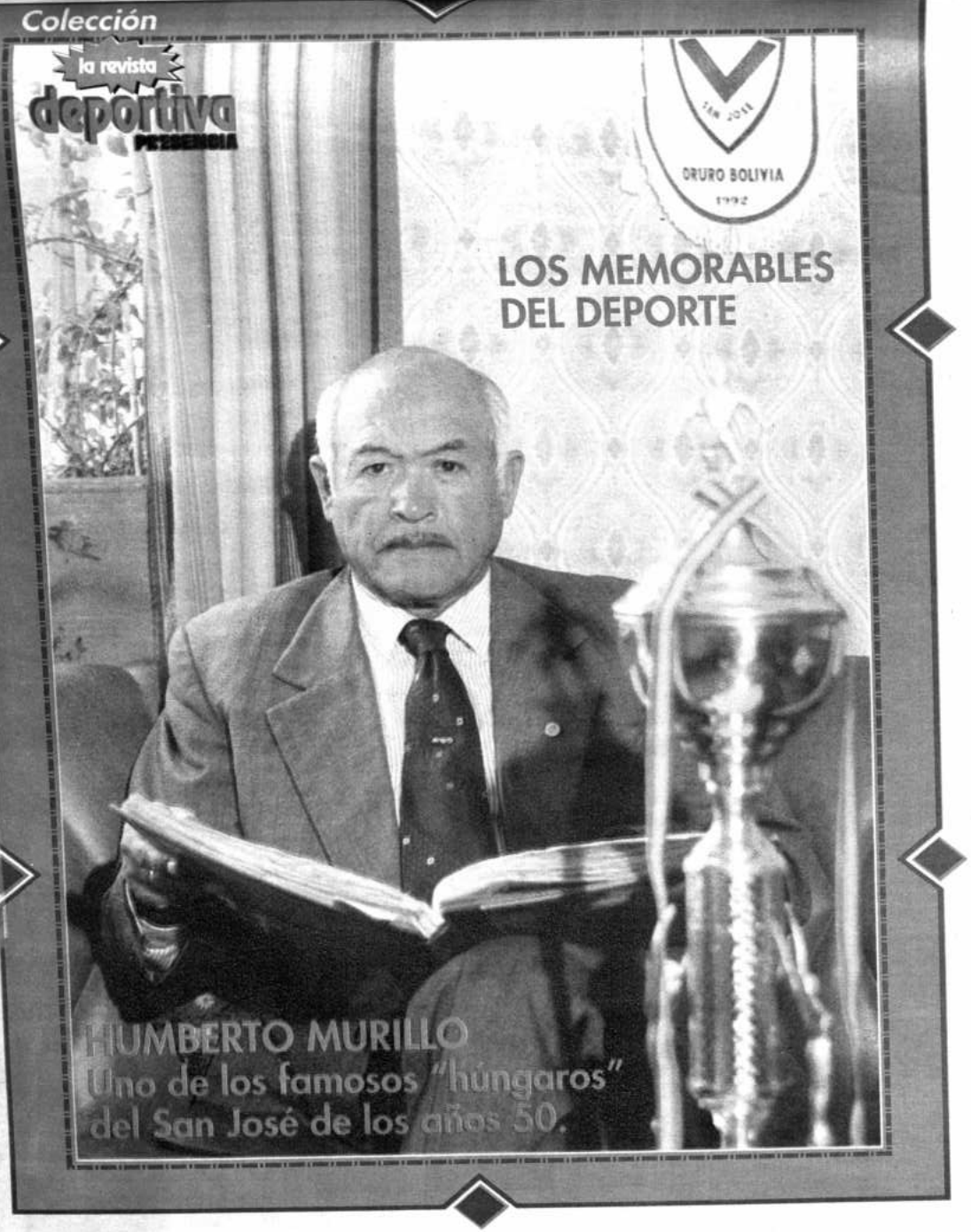

LOS MEMORABLES DEL DEPORTE

HUMBERTO MURILLO
Uno de los famosos "húngaros" del San José de los años 50.

TEMAS PARA ESTE LUNES:

EL DURO CAMINO QUE NOS ESPERA EL 93

- Nota especial sobre nuestros compromisos en Copa América y Eliminatorias.
- A Loayza no le cayó bien el sorteo en Ecuador.
- Federación cambiará plan de preparación del seleccionado.
- "Lo importante es lo que nosotros hagamos", dice el técnico Xabier Azkargorta.

Automovilismo:
GANO PEREDO EN POTOSI

Motociclismo:
CHILENO BARBOZA REEDITO HAZAÑA

AJUSTADO TRIUNFO DE BLOOMING

SANDRA KELLEMBERGER, LA REINA DEL TENIS

la revista deportiva de PRESENCIA

Nº 24
La Paz, lunes 30 de noviembre de 1992

Dirección: Miguel Velarde Tapia

CANADA DRY
Teléfono 322982

LA SELECCION Y E

PROGRAMA DE PREPARACION SERIA CAMBIADO

Quito, 29 (Especial para PRESENCIA).- El presidente de la Federación Boliviana de Fútbol, Guido Loayza, anunció que el programa de preparación de la selección nacional será reformulado, debido al sorteo de la Copa América que incluye a Bolivia en el Grupo "C" junto con Argentina, Colombia y México.

El seleccionado boliviano deberá jugar sus partidos de la primera fase en las ciudades de Guayaquil, Portoviejo y Machala, todas de clima tropical, lo que va en contra de la planificación previa que se había hecho respecto a la preparación del equipo.

Sin que se haya decidido nada por el momento, Loayza sostuvo que es probable que la primera parte de la preparación del seleccionado se lleve a cabo en Santa Cruz, ciudad cuya temperatura se asemeja al clima tropical de las sedes que le ha tocado para la disputa de la Copa América.

Loayza dijo que a su vuelta a La Paz, que se producirá este lunes, propiciará una reunión urgente con el Comité Ejecutivo de la Federación, el Comité Superior de Selecciones Nacionales y el director técnico de la selección, el español Xabier Azkargorta, con quienes analizará la situación para cambiar parte del proceso de preparación del seleccionado boliviano.

"Así como está el grupo tenemos que cambiar muchas cosas, en mi opinión hay que reformular el cronograma para llegar de la mejor forma posible a la disputa de la Copa América", sostuvo.

Lo ideal para Bolivia hubiese sido jugar en las sedes de Quito o Cuenca, pero la suerte le deparó una mala jugada otorgándole su participación en el grupo más complicado de la Copa.

"Tenemos que analizar muchas cosas, no se olvide que casi inmediatamente después que concluya la Copa América debemos jugar las Eliminatorias y en ese proceso lo que más nos interesa es la clasificación al Mundial de Estados Unidos, para lo cual estamos trabajando con una planificación anticipada", puntualizó.

Bolivia debutará en la Copa América el 17 de junio en Guayaquil frente a la Argentina, luego jugará el 20 con Colombia en Portoviejo y finalmente rivalizará el 23 con México en Machala.

Quito: Alberto Spencer anuncia a Estados Unidos durante el sorteo para la Copa "América". Junto a él aparece el dirigente Eduardo Deluca.

"LO IMPORTANTE ES LO QUE NOSOTROS HAGAMOS" (AZKARGORTA)

Santa Cruz, 29 (PRESENCIA).- El técnico de la selección boliviana de fútbol, el español Xabier Azkargorta, no se mostró preocupado por el Grupo que le ha tocado jugar a Bolivia respecto a la próxima versión de la Copa América y señaló que cada partido de ese certamen "será de mucha utilidad para nosotros".

"Es un grupo como cualquiera, pienso que es lo mismo que nos haya tocado uno u otro, sigo pensando que lo importante es nuestro trabajo, lo que nosotros hagamos, los demás también están haciendo lo suyo", puntualizó.

Xabier Azkargorta anunció, sin embargo, que se hará un estudio detenido de las probabilidades, pero mientras tanto "no tenemos porqué cambiar nuestro plan de trabajo".

Sostuvo que no le preocupa jugar contra Argentina, Colombia y México, porque "cuanto más duros sean nuestros rivales mucho mejor para nosotros".

Recordó que la Copa América "servirá de mucho para nuestra preparación con vistas a las Eliminatorias y si nos encontramos con rivales fuertes, que realmente nos permitan medir nuestras posibilidades, tendremos una idea más clara de hasta dónde podemos aspirar".

Azkargorta

Dijo que "es igual" debutar con Argentina "o con cualquier otro, de todas maneras nos tocará jugar con todos".

Consultado acerca de las sedes tropicales que le han tocado a Bolivia, subrayó que "es más influyente para la gente del nivel del mar subir a la altura" y en este caso "para la selección boliviana es al revés y estimo que no habrá problema".

Sostuvo que para aclimatar a los jugadores "no necesariamente tendremos que trabajar en un clima parecido, haremos partidos, veremos qué es lo que nos conviene y decidiremos, pero por lo pronto nos tenemos que quedar tranquilos, haremos el estudio y trabajaremos".

OBSERVACION

Xabier Azkargorta está en Santa Cruz en un período de observación de jugadores.

El sábado presenció el partido que jugaron por el descenso Real y Guabirá y hoy asistió al cotejo entre Blooming y San José.

A partir de mañana tendrá charlas con directores técnicos del medio y asistirá a los entrenamientos de los equipos que actúan en el torneo de la Liga.

Su retorno a La Paz ha sido previsto para el jueves; un día antes asistirá al compromiso entre Destroyers y The Strongest.

"Es el grupo más difícil" (Loayza)

"NO ESTABA ENTRE NUESTROS PLANES"

Quito, 29 (Especial para PRESENCIA).- Las autoridades del fútbol boliviano que llegaron a Quito para presenciar el sorteo de la Copa América declararon su descontento por el grupo que le ha tocado a Bolivia, que enfrentará a Argentina, Colombia y México en partidos de la primera fase que se disputarán en Guayaquil, Portoviejo y Machala.

El presidente de la Federación Boliviana de Fútbol, Guido Loayza - que vino acompañado del presidente de la Liga Profesional, Wálter Kreidler -, dijo que es un grupo "que no lo deseábamos y que tampoco estaba entre nuestros planes".

Considerando que a Bolivia le ha tocado "el grupo más difícil" puntualizó que "si se trataba de elegir no hubiésemos elegido para nada este grupo".

Admitió que Bolivia prefería jugar en Quito o Cuenca "pero así es la suerte, nos tocó lo que menos queríamos".

Sin embargo, Loayza reaccionó favorablemente a la situación y al manifestar que "no hay mal que por bien no venga" sostuvo que "haremos todo lo posible para llegar en óptimas condiciones al certamen".

Lo que más le preocupa es las altas temperaturas a las que tienen que someterse los jugadores cuando vengan a jugar la Copa, ya que le tocó las sedes tropicales de esta competición.

Refiriéndose a los seleccionados rivales, dijo que "de por si son muy difíciles" pero se mostró optimista y aseguró que Bolivia "hará todo lo posible por estar a la medida de los demás equipos".

Super ECONOMICOS

201 MOTOCICLETAS

COMPRO Motocicletas HADERLY DAVIDSON - INDIAN en cualquier estado. Ref. a Sr. Ferraz. Hotel Sagarnaga Hab. # 110 Tel 350252 - 375374 - 340356

VENDO Motocicleta JAWA 250 Av Brasil 1648 (29-31)

PROFESIONALES

FILMAMOS En video VHS y Beta tel 324226 Edif. Esperanza local Nº 6 (PRESENCIA) Av Mcal. Santa Cruz 2051

FILMACIONES Profecionales Refferencias al Teléfono 331194

AMPLIFICACION ATLANTIC Variedad en música, luces y sonido Referencias 329803

POR VERANO Especialistas con amplia experiencia en la enseñanza ofrecemos cursos de Pintura, Dibujo y Música Piano a niños, jóvenes y adultos. Tel. 379560 Dom. Capitán Castrillo # 459 (Zona San Pedro)

300 EMPLEADOS

TECNICOS Reparan Refrigeradores Freezer's, Cocinas Eléctricas, Lavadoras, Secadoras, trabajo garantizado Tel. 358643 - 323761

401 PLOMEROS

403 OFICIOS

SE PRECISA Señorita de buena presencia para masajes terapeuticos con o sin experiencia, mandar datos personales y fotografía a la Casilla 6104 LP. (25-5)

502 TRAMITES

CARVAJAL Yanacocha 448 Tel 354862, atiende solicitud de préstamos sobre garantía hipotecaria desde 500 dólares adelante. Seriedad. Responsabilidad. Reserva para su clientela.

EQUIPO

VENDO DE OCASION Video Sony SL 200 modelo HVC-2200 Trinicon Beta Tel 794570 Sr. Terán (15)

VENDO Maquina de escrivir OLIMPIA, de Escritorio $us 250 Ref. Cuba 1848 Miraflores (28-31)

VENDO Lavadora BRASTEMP Luxo automatica con sistema de centrifugado completamente nueva $us 300 Ref. Cuba 1848 Miraflores (28-31)

601 ENSERES

Vendo ocasion Lavadora - Secadora marca frigidaire - multiuso completa, pela papas, legumbres etc. hace chorizos, fideos todo por 1100 dólares Tel 373612 (15)

603 MAQUINARIA

DETECTOR DE METALES de profundidad marca Fisher (U.S.A) especial para cofres o tapados. Buscar de horas 19:00 a 21:00 Edf. Junin Dpto 602 (calle Reyes Ortiza lado del Prado) o Teléfono 793170 Hrs. de Oficina (6-30)

IMPRENTAS Vendo offset Solna P25 tiraretira, Roland con numeradora, TOK Heidelberg Multilith doble oficio, Heidelberg tipográfica todas excelente estado 300107 - 812482 (15-30)

CMPRO MAQUINA DE CORTAR PASTO. TEL. 322525. (20-27)

DTAL TELCOM SYSTEM LIQUIDA Equipos telefónicos garantizados ... 12.24.48 ... Adaptadores "Handsfree" ... Tel. 352100 (20-30)

VARIOS

BUFETTE Cocktail, bocaditos todo acontecimiento. Garzones garantizados. Tel 782116. (24-20).

LECHON Y POLLO AL HORNO A domicilio Teléfono 377571.

AMPLIFICACION Discotex 376831

A LOS FAMILIARES del joven de 19 años aproximadamente, se les ruega apersonarse a tránsito El Alto o morgue La Paz, accidente ocurrido viernes 6 hrs. 12 viste: camisa negra, blue jean, medias blancas, tenis negros, accidentado altura parada dos 1 Taquiña

EXTRAVIOS

POR EXTRAVIO queda anulada la Libreta Nº 34-028521-5 de Mutual La Primera.

Se ha extraviado la tarjeta de RUC 02793731 y el talonario de facturas 000101 al 000200 y 000801 al 000900 de Complejo dragón de Oro. Quedan nulos los talonarios y tarjeta de RUC. La GERENCIA

Queda Nulo por extravío talonario Facturas RUC Nº 0212070 del Nº 100-150 de Gastón Fernández de Oruro, también carnet de propiedad de vehículo Nº OSC - 245

EXTRAVIO queda nula la factura Nº de Ruc 01641376 perteneciente a la empresa constructora URQUIETA LTDA.

POR EXTRAVIO queda anulada la Libreta de Ahorro Nº 00-34-045379-3 de Mutual La Primera.

POR EXTRAVIO queda nula la Libreta de Ahorro Nº 034-018645-9 de Juan Salgueiro Quispe

QUEDA NULA la cuenta Nº N 034-014508-9 Mutual La Primera

POR EXTRAVIO quedan anulados los cheques del Nº 147237 al 147250 de la cuenta Cte. 00-001-023810 del Banco Mercantil S.A. perteneciente al Sr. Julio Mc Donald Durán con C.I. 2452000 L.P

QUEDAN NULAS las facturas del 000001 al 000006 y del 000101 al 000200 con Ruc 00482819 que corresponde a ENCOMET S.R.L. (Energía y Construcciones Metálicas) para fines legales

DEL PAIS

900 S. CRUZ

En Santa Cruz se vende una casa por la feria Barrio Lindo consta de 4 dormitorios sala comedor portón baño y lavandería 6 por 4 m2 Calle Cabo Quijarro Nº 17 Ref. Tel. 463548

PROMOCION En Santa Cruz hermosas Suites de lujo en la mejor Zona de la Ciudad. Tarifas de promoción por inauguración, reservas Telf. 420739

SE VENDE En Excelente ubicación Lote de 963 Mts. Zona alta Av. Cañoto: antes del 2º Anillo. Especial para negocio Centro Comercial. Ref.: Telf. 351433 horas de oficina

LIQUIDAMOS Lote de componentes FISHER y GENERAL ELECTRIC (110 V.) precios a fabricante. Ref. Electrolux Tel. 326344 (25-31).

SE VENDE Cocina Vitroceramica marca Balay Española sin estrenar 4 quemadores empotrable Telf. oras de oficina 425217-425218 Sta Cruz (26-29).

SE VENDEN En Santa Cruz Tierras en excelente ubicación 3 Hs. de tierra a sólo 15 minutos del centro - Zona alta urbanizada, papeles en perfecto estado - sobre Av. Stos Dumont Ref.: 336001 (Sta Cruz)

SE VENDE En Santa Cruz Máquina ... japonesa ... motor 10 HP ... Ref. Av. Mutualista ... Tel. 341863 (25-28)

VENDE hermosa Vagoneta para ejecutivo Mercedes Benz 300 TE a 4 Matic modelo 90 Full equipo Ref.: 350737 Hosoficina - 525400 Domicilio Santa Cruz

VENDE hermosa Residencia 2 plantas Barrio Urbari amplios corredores, terrazas Biblioteca 3 frentes, arboles frutales, jardines, semiamoblada dependencias varios Tel. 326204

DE OCACION VENDO ... en funcionamiento con 10 has ... en Santa Rosa del Sara (S.C.) ... Ref. 52-9462 Santa Cruz y 358294 La Paz.

EXTRAVIO Margarita Amengua artigues, manifiesto haber extraviado un cheque Nº 759502 de fecha 9 de noviembre de 1992 correspondiente al Nº de cuenta 1.101857 del Banco Nacional de Bolivia

901 CBBA

COMPLEJO TRES CASAS sobre lote 1400 m2, 30 metros frente, inagotable pozo agua, 17 habitaciones cómodas, apta vivienda, centro médico, etc. Cuadra Banco BIDESA (Prado) Teléfonos 43494 - 47011, precio 290.000 $us.

VENDO MAQUINA para fabricar barquillos, 30 estampa, calle Riberalta 1641, entre Guayaramerín, Heladería Cotoca (Cochabamba)

VENDO JEEP ISUZU TROOPER Año 1986 full equipo, color café con burgandi, buenas condiciones $us 12.500.- ref. telf. 47394 Cochabamba

INDUSTRIAS F.O.Y. ...

VENDO TERRENO Cala-Cala Temporal-Barrio Prefectural 390m2. Precio $us 2.500 Teléfono (062)32288 Potosí a partir de las 18:00 Hrs.

EN COCHABAMBA hermosos departamentos amplios zona central Ref. Telf. 25533 (Cochabamba)

EN COCHABAMBA vendo oportunidad, maquinaria industrial para fabricación de calzado deportivo en general mas matricería y máquinas de costura industriales, todo completo, entregamos llave a la mano. Ref. telf. 24731 - Cochabamba. (12-16)

DE OCASION vendo en Quillacollo, 2 tornos Revólver, Cepillo Mecánico, Rectificadora de Cuchillas, 2 Soldadoras Arco de 450 a 700 Amp. Prensas Excéntricas, Tecles de 1 a 3 Toneladas, 1 Trufi Toyota de 14 pasajeros. Ref. Tel. 61748 - 60564

VENDO en Cochabamba Chalet estilo colonial a estrenar, 3 dormitorios, dependencias completas en la mejor zona residencial. $us 55.000 Ref. Tel. 3298 - Cbba.

VENDO en Cochabamba Banco de Prueba de bomba inyectora italiano, ensamblado en Argentina, de 7 1/2 H. P. para 8 cilindros Ref. Tel. 410339 Cbba.

VENDO Complejo Deportivo "CEIBO" Acreditado mejor Zona de Sarco a primera oferta o en Anticrético. Referencias: Salón ROSE MARY Calama 0342 Tel. 43868 (14-18)

VENDO Casa Tres dormitorios, dependencias $US 21.500 Tel. 24477. Cbba. (23-26)

VENDO Máquina para hacer Barquilos de 30 Estampa. Referencias Calle Riberalta 1641 entre Guayaramerín Heladería "Cotoca". (14-20)

SE NECESITA Departamento en Alquiler Ref. Tel. Cbba 23897 La Paz 363954 - 322019. (23-30).

905 ORURO

SE EXTRAVIO El Certificado de Depósito a Plazo Fijo Nº 411989 del Bcp. Sta. Cruz a la O/. Máximo Bernal y Cyro Ricardo Bernal H. por $us. 3.200 (28-30).

POR EXTRAVIO Queda nulo el Carnet RUC 06341460 de Florencia Ramos de Cespedes correspondiente minorista **ORURO.**

POR EXTRAVIO Queda nulo el Carnet de contribuyente RUC 03489013 del Sr. Ladislao Coro Lázaro. **ORURO**

POR EXTRAVIO queda nulo el RUC Nº 00484666 de Productos Luis **ORURO.**

¡EN PRESENCIA NO HAY MANERA DE PERDER!

CON LOS NUEVOS ECONOMICOS USTED OBTIENE:

MAS AGILIDAD
MAS CALIDAD
MEJOR PRESENTACION
MENOR COSTO

UNA VEZ QUE ESTE CON NOSOTROS NO VOLVERA A SEPARARSE

anuncie en los nuevos económicos de PRESENCIA

invierta poco GANE mucho anunciando en los economicos de Presencia, ¡usted Gana!

Indice

Inmuebles

100 Casas en anticrético
101 Casas en alquiler
102 Casas compra y venta
103 Edif compra, venta, alquiler
104 Dptos alquiler
105 Dptos anticrético
106 Dptos. compra y venta
107 Habitaciones en alquiler
108 Habitaciones en anticrético
109 Terrenos compra y venta
110 Galpones y depósitos
111 Almacenes y locales de comercio

Vehículos

200 Vehículos varios
201 Motocicletas, bicicletas

Profesionales

300 Empleados de industrias
301 Enseñanza particular

Artesanos

400 Empleados de industrias
401 Plomeros, electricistas
402 Repostería
403 Oficios solicitados

Mov. Económico

500 Transferencias y permutas
501 Préstamos y trámites

Equipos

600 Teléfonos compra y venta
601 Enseres varios
602 Instrumentos de música
603 Maquinaria industrial

Servicios

700 Hoteles
701 Conjuntos musicales

Varios

800 Extravíos
801 Varios

Del país

900 Santa Cruz
901 cochabamba
902 Sucre
903 Tarija
904 Potosí
905 Oruro
906 Beni
907 Pando

Tarifas

SOLO 30 centavos por palabra

Super ECONOMICOS

CASA EN VENTA Villa Copacabana Tel. 331632.(26-31).

VENDEMOS Magnífica casa, Calacoto; amplia, 5 Dormitorios, Jardin, **BIENES RAICES** (Ex Sheraton) Tel. 324544

VENDEMOS Casa, San Jorge, 2 Departamentos BIENES RAICES, Ed. Illampu, Tel. 324544

PROPITARIO VENDE Casa nueva tres dormitoros, calle 30 Achumani 92.000.- $US. Tel. 792654.

VENDO CASA San Pedro, Almirante Grau (Pasaje) 402 frente Colegio Maria Auxiliadora reja roja

VENDO RESIDENCIA de lujo barrio Monte Verde, living, comedor, escritorio 4 dormitorios, 3 baños, cocina comedor, dependencias galerías piscina, terreno 1.170 M2 precios $us 175. 500. Tel. 328616.

ALQUILAMOS CASA La Florida 4 dormitorios, amoblada con todas sus dependencias "BIENES RAICES" (ex-Sheraton,_ Edif. Illampu, 6t0 Piso Of. A. Tel. 324544.

DE OCASION vendo casa en Villa Dolores calle 14, llamar al teléfono 810495

OCASION SOLO $us12000 Vendo flamante fábrica de pastas frescas y fideos Ref. Sucre Tel. 21457

ALQUIAMOS DEPARTAMENTOS 2 dormitorios amoblados amplios Av. Arce "BIENES RAICES" (ex-Sheraton) Edif. Illampu, 6to Piso Of. A. Tel. 324544

VENDO CASA En Mayor Lopeda 432 a una cuadra de la Plaza Villarroel..

ANTICRETICO DEPARTAMENTO venta 3 dormitorios Tejada Sorzano Plaza Villaroel Fono. 355676

ALQUILO HABITACION amplia, cocinita y baño inmediaciones Instituto Americano $us 110 y garantías preferible matrimonio joven a señoras o señoritas apto también paea oficina o depósito. Ref. 373449 (10-20)

ALQUILO Garsonier independiente $us 130 Mexico 1565 - 372942.(28-30).

ALQUILO DEPARTAMENTO pequeño con baño cocina, Calle Rafael Bustillos 1041 Sopocachi Plaza Lira Tel. 365397. Persona sola o Matrimonio, sin hijos. (31-3)

GARZONIER PLAZA AVAROA $US 210 para ejecutivo 327733

ATENCION Estudiantes de La Paz y Santa Cruz. En Cochabamba Hostal "Doria" Residencia especial para Universitarios. Reserve su plaza con antisipación. Telf. 452558.(28-05).

ANTICRETICO Departamento 2 Dormitorios Alto Obrajes, Tel. : 785450. (8-10).

ALQUILAMOS DEPARTAMENTO San Jorge, 3 dormitorios extranjero garaje calefón "BIENES RAICES" (ex-Sheraton) Edif. Illampu 6to. piso Teléfono:324544

ALQUILO DEPARTAMENTO pequeño amoblado a caballero extranjero solo (Sopocachi) Tel. 329171 (27-30)

DEPARTAMENTO ANTICRETICO tel. 331870. Se vende departamento nuevo Tel. 331870 (19-10)

ALQUILO HABITACION baño etc. Mexico 1565 $us 100 telf. 372942.

VENDO ALQUILO en El Prado departamento 3 dormitorios y dependencias todo confort elegantes Ref. 361098-390655 (9-14)

ALQUILO HABITACION, Baño Obrajes Telf. 783277 (11-14)

VENDO Lote final Irpavi Bajo Tel. 790999

ANTICRETICO Garzonier Pequeño Av. los Leones 2451

NECESITO GALPON TERRENO para taller de reparaciones Zona Comercial Tel. 378091 - 358643. (25-1).

EN VENTA terreno 300m2 en Villa Alemania. Telf. 850155. (13-16)

VENDEMOS LOTE 10.000 m2 zona Sur excelente ubicación **"BIENES RAICES"** (ex-Sheraton) edif. Illampu Teléfono:324544

N PROPIEDAD EN SANTA CRUZ 21 HS. A 7 KM.DE LA CIUDAD. TEL. 370428 (18-25).

EN VENTA terreno en la meseta de Achumani 340m2 Teléfono 374960 - 794217 (15)

OFICINAS CENTRICAS Vendo 350421 - 793664.10-30

ALQUILER Oficina Edificio Santa Anita Plaza Alonso de Mendoza Tel. 320891 - 326137

RAICES (ex - Sjeraton) Edif. Illampu 6º piso Telf. 324544

ALQUILO Oficinas Céntrica Campero # 19 .

INMOBILIARIA Blanquita

ALQUILA BONITOS departamentos, 3 dormitorios, telf, garaje La Florida; 3 dormitorios, garaje Achumani. 3 y 4 dormitorios, telf, garaje, Cota-Cota 797008.

Vende terreno 6000 mts2, 414 mts2 Achumani. 500 mts2 Av. Roma Obrajes.2 hectareas Las Carreras. 500 mts2 Calliapa. 1800 mts2 Chinokaya. 400 mts2 Ovejuyo, 797008.

BLANQUITA vende amplio departamento Alto Obrajes con 3 dormitorios y demás dependencias 797008

VENDE elegante Oficina amoblada Edif. Cristal Ofrece Anticrético departamentos 3 dormitorios Obrajes. Alquila Casits 2 dormitorios a estrenar Amor de Dios 797008

OFRECE ANTICRETICO Casita 2 dormitorios Telf. garaje, Cota-Cota 797008.

vende bonitas Casas, 1012 mts2 Alto Calacoto, 600 mts2 Irpavi, 280 mts2 Bella vista, 375 mts2 Bajo Achumani, 400 mts2 Alto Calacoto, 1200 mts2 Cota-Cota, 290 mts2 Alto Obrajes, 1180 mts2 Obrajes, 797008.

EDIFICIO Camara Nacional de Comercio bonito depósito en alquiler o venta Teléfono 783107-353103 (25-5)

ALQUILA LOCALES 120 mts2 - 35 mts2 Calacoto 797008. 200 mts2 Sopocachi. Alquila Oficinas 6 ambientes con teléfono Capitan Ravelo. 797008.

VENDE TERRENOS, 400 mts2 (amurallado); otro 326mts2, otro 300 mts2 (amurallado) Achumani. 300 mts2 - 600 mts2 Alto Irpavi 815 mts2 Irpavi. 300 mts2 - 312 mts2 Urbanización Los Rosales. 300 mts2 Cota-Cota. 500 mts2 Valencia. 6 Hectáreas Mallasa, 797008.

IRPAVI Alquilo cómoda casa con o sin muebles, 5 dormitorios, 3 y 1/2 baños - cocina - living - comedor y teléfono. Garage - dependencias - tanque y bomba de agua. Sin intermediarios. Telf. 351994.

BIENES RAICES (ex Sheraton) Edif. "Illampu" Av. Arce 2132 6to. piso Teléfono 324544.

ALQUILAMOS CASA San Jorge extranjero 4 dormitorios calefon garaje "BIENES RAICES" (ex Sheraton) Edif. Illampu 6to piso teléfono: 324544.

VENDO Casa en Av. Chacaltaya Nº 1008 costa de 2 Deptos. completos, independientes, 2 tiendas 1 garaje terraza amplia entrega totalmente vacía papeles al día Ref. Tel. 378920 Sra. Nelly (17)

ALQUILO EXCELENTE casa en Irpavi con muebles o sin muebles, 5 dormitorios, 3 baños, escritorio, living, comedor, cocina, jardín, parrillero, tanque y bomba de agua, sin intermediarios telf. 351994 (10 - 25)

EN VENTA CASA Baños y cocina de lujo, 310 m2 construidos, 4 - 5 dormitorios, madera lujoso, pronta conexión telefónica, $us 155.000.- o al mejor postor. Tel. 359055 - 783054. Calle 28 Arthumani. (21-29)

VENDEMOS AMPLIO DEPARTAMENTO San Jorge 3-4 dormitorios soleado "BIENES RAICES" (ex-Sheraton) Edif. Illampu 6to. piso teléfono: 324544.

VENDEMOS DEPARTAMENTO Los Pinos 3 dormitorios garaje, baulera, muebles, cocina, cortinas. Asoleado. BIENES RAICES (ex-Sheraton) Edif. Illampu 6to. piso teléfono: 324544.

VENDEMOS DEPARTAMENTOS A PLAZOS a estrenar proximamente. San Jorge 3-4 dormitorios lujosos "BIENES RAICES" (ex-Sheraton) Edif. Illampu 6to. piso teléfono: 324544.

ALQUILAMOS OFICINAS ¡CENTRICAS! Sopocachi varios ambientes **"BIENES**

EN ALQUILER o anticrético 2 tiendas juntas, baño, ducha tras tienda. En Conchitas 715 Teléfono 321544 (28-15)

VENDO dos buses Mercedes Benz, mod. 80 y 81, perfectas condiciones, motor standar, Ref. 81463 (cbba). (15).

AUTOS MERCEDES BENZ BMW 88-91 traemos sin adelanto pago contra entrega Ref. teléfono 358608 (17-30)

VENDO Automovil Ford Maverik deportivo. Referencias Tel. 368734. Luis. (21-22).

VENDO Linea de transporte Interdepartamental con ruta: La Paz, Cochabamba, Santa Cruz y Trinidad Tel. 61095. 042-24374 Cochabamba. (21-22).

VENDO JEEP MITSUBISHI Dodge Raider, año 1988 full equipo, color celeste, buenas condiciones $us 14 000.- ref. telf. 47394 Cochabamba.

VENDO Jumbo bus Mercadedes Benz, modelo 89, perfectas condiciones, motor standar. Ref. : Tel. 81463 (cbba). (15)

JEEP Niva 1.988 Vendo magnifico estado. documentos en orden, mejoras adicionales recientemente introducidas Ref. 783483.

invierta poco GANE mucho anunciando en los economicos de Presencia, ¡usted Gana!

L AÑO QUE VIENE

El sorteo efectuado anteanoche en Ecuador, nos ha permitido conocer el programa completo de partidos oficiales que nuestra Selección Nacional de Fútbol jugará en 1993. Serán once, por lo menos, y a ellos habrá que añadir los encuentros amistosos de clase "A" — ante otros Seleccionados — y los restantes que se programen.

La ocasión nos sirve para hacer un análisis de varios aspectos que conciernen al Seleccionado; y también subrayar lo que son — ahora, a fines de 1992 — nuestros tres adversarios iniciales de la Copa "América".

Hay un técnico contratado para el elenco nacional. Sabemos lo que nos espera en los próximos meses.

De aquí a corto tiempo — imaginamos — se hará conocer la lista de jugadores convocados en forma inicial.

Entramos en la loca carrera hacia dos torneos diferentes:

a) La Copa "América" va a ser — como en 1989 — una especie de examen previo. Un certamen corto y difícil que seguramente servirá para completar la preparación del Seleccionado.

b) La Eliminatoria del Mundial 1994, con un sistema inédito (un grupo de cinco equipos del que saldrán dos clasificados).

Para todos — los de mayor y menor poderío — es el verdadero reto. La Copa "América" nos dirá algo sobre nuestras posibilidades en esta Eliminatoria, pero no será nada definitivo.

Esta es la primera de las notas especiales sobre un asunto que será el gran comentario de los aficionados en el año que viene.

JUGADORES

Estamos seguros de que, si mencionamos treinta nombres de futbolistas nacionales de relieve, acertaríamos con una buena parte de los que Xabier Azkargorta incluirá en su lista, dentro de poco tiempo. Y este es un juego del que podrían participar todos los aficionados al fútbol.

Pero no pretendemos entrar en ninguna competencia de aciertos.

Lo que deseamos es citar el número de partidos oficiales de Selección que, según nuestro cómputo extraoficial, tienen algunos de nuestros internacionales más probables. (Algunos de los más llamados a la Selección Mayor en los diez últimos años, para decirlo de otro modo).

CARLOS BORJA	51 cotejos
ERWIN ROMERO	48 cotejos
MILTON MELGAR	32 cotejos
FERNANDO SALINAS	22 cotejos
LUIS GALARZA	20 cotejos
MARCIANO SALDIAS	17 cotejos
ALVARO PEÑA	16 cotejos
ERWIN SANCHEZ	15 cotejos

Algunos de los mencionados, estarán con seguridad o podrían estar en el equipo del año próximo.

TRES GRANDES RIVALES

Basile, Echevarría y Merlo, del seleccionado argentino, cuando visitaron Arabia Saudita.

La Copa "América" pondrá a nuestro equipo nacional de fútbol ante tres grandes adversarios. De manera sintética, podemos anotar estos datos:

ARGENTINA:

Desde que el entrenador Alfio Basile conduce al equipo albiceleste (4/12/90) no ha perdido ninguno de los veintitrés encuentros disputados. En sus más recientes presentaciones, el anterior campeón de la Copa "América" empató (0-0) con Uruguay en Montevideo; superó en Riad a Costa de Marfil (4-0) y a Arabia Saudita (3-1); y el jueves pasado derrotó a Polonia, en Buenos Aires, por dos a cero.

COLOMBIA:

Tras la renuncia del técnico Hernán Darío Gómez, asumió el ex-jugador Diego Edison Umaña, y por ahora no se ha informado nada sobre el plan de trabajo. Los últimos cotejos amistosos de los colombianos ocurrieron en Los Angeles (Estados Unidos) en agosto pasado: victoria (1-0) sobre Estados Unidos, y empate, sin goles, con México.

MEXICO:

Bajo la dirección de César Luis Menotti, el elenco de la camiseta verde trabajó intensamente, y durante su preparación empató en Alemania con el seleccionado de ese país en un gol.

Ahora está disputando, viento en popa, la primera parte de la Eliminatoria del Mundial y es un gran candidato a jugar la Liguilla final. Lógicamente, también es uno de los equipos con mayores posibilidades de clasificarse para el Mundial de 1994.

EL CALENDARIO

La selección que jugó la última Copa América.

Este es el calendario de los once (por lo menos) cotejos oficiales de nuestra Selección en la Copa "América" y las Eliminatorias del Mundial.

17/Junio/93	BOLIVIA-Argentina (Copa "América)
20/Junio/93	BOLIVIA-Colombia (Copa "América")
23/Junio/93	BOLIVIA-México (Copa "América")
18/Julio/93	Venezuela-BOLIVIA (Eliminatorias)
25/Julio/93	BOLIVIA-Brasil (Eliminatorias)
8/Agosto/93	BOLIVIA-Uruguay (Eliminatorias)
15/Agosto/93	BOLIVIA-Ecuador (Eliminatorias)
22/Agosto/93	BOLIVIA-Venezuela (Eliminatorias)
29/Agosto/93	Brasil-BOLIVIA (Eliminatorias)
12/Septiembre/93	Uruguay-BOLIVIA (Eliminatorias)
19/Septiembre/93	Ecuador-BOLIVIA (Eliminatorias)

Los cuatro partidos que — como local — jugará nuestro equipo en La Paz, se efectuarán, en forma sucesiva, entre el 25 de julio y el 22 de agosto.

1993: EL AÑO DEL RECORD?

Comenzamos con unas cifras dignas de ser analizadas: en los últimos treinta años (y empezamos en 1963, el año del sonado triunfo), nuestro equipo disputó CIENTO VEINTE PARTIDOS — entre oficiales y amistosos — lo que hace un promedio de cuatro cotejos por temporada. PERO NO NOS ENGAÑEMOS.

En dieciséis de esos treinta años, no hubo ningún partido del Seleccionado.

ooo

Si tuviésemos que citar los años con mayor cantidad de encuentros de nuestra Selección obtendríamos la siguiente tabla:

1989.....14 cotejos
1973.....11 partidos
1977.....11 cotejos
1985.....11 partidos

Pero esos son los años más activos (no decimos más exitosos), y en cambio — si repasamos las últimas temporadas — nos encontramos con CUATRO partidos en 1987; ninguno en 1988; CATORCE (ya lo anotamos) en 1989; ninguno en 1990; SEIS en 1991; ninguno en 1992...

ooo

Creemos que 1993 puede ser el año del récord.

Especialmente porque hay ONCE (por lo menos) ENCUENTROS OBLIGATORIOS, y entendemos que con algunos oportunos amistosos se superará la cifra de 1989.

Aunque — como dirá algún lector — importa más la calidad que la cantidad.

BLOOMING EN U

Partido de trámite intenso, con 7 goles para todos los gustos, inclusive con la alegría por la contención de un tiro penal por parte de los dueños de casa, y en el que triunfó el cuadro celeste por 4 goles a 3, logrando volcar a su favor un resultado que le era adverso hasta los 31 minutos de la etapa inicial.

Pese al calor reinante los dos equipos se dieron íntegros en la búsqueda de lograr el triunfo para sus colores. Blooming inicialmente se adentró en el campamento orureño, causando alguna zozobra, pero que no llegó a traducirse en goles. Por su parte la representación santa, en lo que iba a ser su tónica general en base al contragolpe comenzó a inquietar en forma reiterada al conjunto dueño de casa, abriendo juego regularmente por las puntas. Fue precisamente con uno de esos envíos hacia el ala izquierda, que Alvaro Peña aprovechó el centro ejecutado desde la punta zurda, para con un formidable derechazo inflar las redes adversarias. Verdaderamente un golazo que dejó sin chance al golero Raúl Navarro.

Pese a la insistencia celeste nada hacía preveer que llegara el empate por cuanto la defensa orureña se las arreglaba para desbaratar los intentos locales, pero cuando corrían los 31 minutos Juan Peña ,de media distancia, lanza una pelota hacia el arco de Ruiz y cuando el cuidapalos se aprestaba a cubrir el lado por donde venía el balón, éste roza en el jugador Oscar Flores desviándose al lado opuesto y deja sin chance al portero orureño. Uno a uno y a comenzar de nuevo. Blooming se entonó y copa en la parte final del primer tiempo el medio campo ; a los 45 incursiona en el area de peligro adversaria y Celio en buena maniobra lanzas el balon por encima de Ruiz y la academia celeste cruceña se va al descanso con el marcador a su favor.

Los santos no quieren perder y con mucho amor propio se lanzan a conquistar el gol del empate, dejando en su cometido espacios que son bien aprovechados por los integrantes de la representación dueña de casa, que aprovechando un error defensivo anotan el tercero a los 4 de juego por intermedio de Celio Alves. Tres a uno y parecía que todo estaba consumado, más aun luego de que el arquero Navarro lograra contener un penal ejecutado por Pedro Rioja, que de ser convertido pudo haber cambiado el resultado final.

Las acciones no decayeron, por el contrario se hicieron más intensas por parte de uno y otro bando y en ese trajín Hebert Arandia doblega nuevamente a la defensa visitante a los 31 de juego y consuma el cuarto tanto con lo que se vislumbraba que todo estaba dicho y los celestes se encaminaba a una goleada, pero los de la capital florklorica no pensaban de esa manera y recurriendo a un gran espíritu de lucha, logran dos conquistas por intermedio del goleador del campeonato Alvaro Peña, que a los 34 y 42 minutos achica las cifras, poniendo en peligro el triunfo celeste, pero el tiempo ya era corto para la hazaña.

SANTA CRUZ: Pastor Aramayo y Juan Peña en el primer plano para la disputa del balón. Blooming y San José jugaron un partido de alto nivel futbolístico (Telefoto PRESENCIA).

LE AGRADO A AZKARGORTA

El director técnico de la Selección Nacional, el español Xavier Azkargorta, presenció el encuentro que Blooming le ganó a San José y opinó que los novena minutos fueron de su agrado.

"El juego por las puntas superó a las defensas, hubo ataques constantes y eso siempre deriva en un buen espectáculo", señaló.

Azkargorta presenció la brega en compañía del empresario Manuel Esteban y fue sometido a un intenso asedio periodístico.

"Quizás el empate - añadió - hubiera sido lo más justo , pero en el fútbol desnivelan los goles y Blooming marcó cuatro veces, lo que le valió la victoria".

El entrenador sostuvo que permanecerá en la capital oriental hasta el jueves, a primera hora. Anunció que presenciará el cotejo entre Destroyers y The Strongest, aparte de asistir a entrenamientos de los clubes locales.

BLOOMING 4 - SAN JOSE 3

Estadio: Ramón Aguilera
Arbitro: Mario Prado
Jueces de línea: Milton Marin y Víctor Balderrama
Penal atajado: Navarro a Rioja
Recaudación: Bs 88.190.-
Público: 10.798
Temperatura: 31°

1-Raúl Navarro	1-Francisco Ruiz
2-Juan Peña	2-Roberto Núñez
3-Juan Rivero	3-Marcelo Sozzani
4-Juan Chilo	4-Ramiro Vargas (José Magne)
5-Ambrosio Pedraza	5-Oscar Flores
6-Modesto Soruco	6-Pastor Aramayo
7-Hebert Arandia (Berthy Suárez)	7-Miguel vacaflor
8-Juan Chávez	8-Lorgio Antelo
9-Celio Alves (Julio Amarilla)	9-Alvaro Peña
10-Berthy Vaca	10-Pedro Rioja
11-Jaime Moreno	11- Mario Parrado
DT-Carlos Biasutto	DT- Ovidio Messa

GOLES: Alvaro Peña, 23' PT; Modesto Soruco, 31' PT; Celio Alves, 46' PT; Celio Alves, 4' ST; Hebert Arandia, 28' ST; Alvaro Peña, 33' ST; Alvaro Peña, 42' ST

Del correccional a la gloria, de la gloria a la cárcel (III)

TYSON PREPARA SUS MEMORIAS EN PRISION

Tyson cuando gozaba del poder de su dinero, una fortuna que mermó mucho en el último tiempo. En la foto junto a su ex-mayordomo Amaury Díaz y su patrocinador, el controvertido Don King.

La compañera sentimental de Cus D'Amato durante más de cuarenta años, Camille Ewald, defendió hasta el final la inocencia de Tyson al manifestar: "Cus y yo hemos querido a Mike como a un verdadero hijo. Recuerdo cuando llegó a casa. Era duro. Tenía sólo doce años y acababa de salir de esa selva de Brownsville, pero ya tenía la experiencia callejera de un chico de veinte. Los muchachos del ghetto viven en un mundo de fantasía, en un mundo de machos. Siempre están alardeando de sus competiciones, casi siempre mintiendo. Mike era un fanfarronzuelo. "En casa éramos bastante estrictos y Mike aprendió enseguida a comportarse. El único problema que yo tenía con el era conseguir que tuviera limpia su habitación. Era un chico muy despierto y muy sensible, a veces asusta lo despierto que es. Ahora, cuando me mientan el libro de José, lo único que oigo decir es que Mike pegaba a las mujeres. No es verdad y José lo sabe. Fueron amigos durante años. Yo estaba en medio de aquel matrimonio. Veía con frecuencia a Robin y puedo asegurar que si Mike le pegase, ella me lo habría dicho o, desde luego, yo le habría visto señales".

La ex doncella de los Tyson, Carmela Chaves, fue también clara al manifestar: "Robin hacía siempre lo que su madre le mandaba. No es tan inocente como su cara cándida hace creer.

Querían mangonear la fortuna de Tyson y él no se avenía a ello, por lo que las pendencias familiares estaban al orden del día".

LA SEPARACION MATRIMONIAL

El ex mayordomo de Tyson, Amaury Díaz, en una entrevista concedida al diario "The Sun", defendió también al boxeador: "Entre Robin y su madre estuvieron a punto de volver loco a Mike. Robin consiguió que me despidieran cuando me negué a espiar los movimientos de Mike y pasarle información a ella. No querían más que su dinero".

La separación, después de casi un año de litigios, una finca valorada en 4 millones de dólares, más el mobiliario valorado en 1,25 millones y un apartamento en Manhattan, sin contar joyas, coches y objetos de valor.

La muerte de Jimmy Jacobs, a los 55 años, víctima de la leucemia, deja consternado a Mike: "Era un hombre bondadoso que ejerció de angel tutelar para mí. Me solía señor muy a menudo cuando hacía algo mal. No se callaba y eso me agradaba. Nunca me gustaron los espíritus serviles".

Tras la muerte de Jacobs, el boxeador no sabe que hacer, pero aparece en su vida el famoso Don King, que enseguida le convierte en su gallina de los huevos de oro, le aparta de su otro manager, Bill Cayton y se convierte en su promotor.

"Me desaconsejaron que me asociara con Don King, pero fue él único que vino en mi ayuda cuando me divorcié de Robin. Para mí es más que un promotor, es toda mi familia. El me ha guiado durante la época más precaria de mi vida. Cuando yo era un niño de la calle, yo nunca pensaba en la fe ni en la religión. No creía en nada. Y él me llevó a su casa. Se empeñó en que fuese a la iglesia. Ocurrió otra cosa importante: Que dejé de beber. Fundamentalmente, yo creo que me daba cuenta de la fuerza que tiene la fe, pero no tenía ninguna manera de expresármela a mí mismo. La religión ha fortalecido mi fe. Puede tener un poder muy grande. Pero a parte de la faceta espiritual, yo creo que Don es un promotor maravilloso. El mejor".

ESCLAVO DE LAS MUJERES, YA QUE NO SIERVO

Según uno de los biógrafos de Tyson, Peter Heller, los impulsos sexuales del boxeador sobrepasan los límites aceptables: "En Filadelfia, en una orgía, hizo el acto sexual con 24 mujeres, es un hetero absoluto que puede fornicar con mujeres sin parar".

Un íntimo amigo del boxeador desde 1984, Dave Reese, asegura que Mike es "un maniaco, un loco, pero, ante todo, un tipo divertido al que nunca se le pasaría por la cabeza hacer uso de la fuerza fuera del ring para obtener a una mujer".

A finales de 1991 una joven de color, Natalie Fears, a la que había conocido dos años atrás, le demanda ante los Tribunales a Tyson y le reclama 15 millones de dólares para mantener al hijo habido de su relación, nacido en el año 1989. El abogado del boxeador afirmará en una rueda de prensa que "Mike está triste por este nuevo proceso, porque él adora al niño y además ha dado cientos de miles de dólares para el mantenimiento del pequeño", declaraciones que contrastan con las de Natalie, que dice que Tyson le prometió 20.000 dólares al mes, una casa de campo y otra en Southington (Ohio).

De lo que no hay duda es de que Tyson nunca ha renegado de su hijo, y en las pocas fotos que existen de los dos juntos, se le ve completamente abobado contemplándole:

"Amo a mi hijo, porque es maravilloso. Y nunca le faltará nada que yo pueda darle. Pero nadie puede obligarme a compartir la vida de una mujer, en este caso de su madre. Ni nadie podrá tampoco utilizar a mi hijo como objeto de chantaje".

Han sido muchas las personas, sobre todo mujeres, las que no están de acuerdo con el veredicto que le culpa como violador. Dicen que cuando una muchacha dieciochañera accede a ir a un apartamento con un fogoso mocetón, no es precisamente a escuchar música o a tomar unas copas.

Mike Tyson siempre ha sido un hombre generoso, como lo prueba el hecho de que hace dos años comprase un edificio para albergar en él a jóvenes marginales y a sus tutores y psicólogos. Sin embargo nunca se ha dejado robar, porque él sabe muy bien de esas cosas. Por ello es muy posible que las mujeres, creyéndole un tipo lerdo, hayan intentado utilizarle en beneficio propio.

Al no conseguirlo, el escándalo. Como el que ahora puede llevarle a la cárcel.

Uno de los más importantes escritores norteamericanos de las últimas décadas, Norman Mailer, considerado como uno de los autores más sexistas de EE.UU., afirma que Tyson no es demasiado diferente a cualquier hombre de la calle en el aspecto sexual.

Y aún va más lejos al afirmar: "Los hombres que han vivido rodeados de mucha violencia son normalmente más dulces y tolerantes que los que rechazan la violencia. Así, boxeadores, toreros, muchos soldados, en definitiva, los héroes de Hemingway, son siempre caballeros".

Julie Anne Driscoll
EFE Reportajes

CALENDARIO OFICIAL DE LA COPA AMERICA

Quito, 29 nov (EFE).- Calendario oficial de partidos, con sedes, subsedes y horarios, de la Copa América de Ecuador'93, que fue dado a conocer hoy domingo por la Federación Ecuatoriana de Fútbol (FEF).

PRIMERA FASE:

Fecha	Hora	Partido	Ciudad
Grupo A:			
15.06.93	19.30 HB	Ecuador-Venezuela	Quito
16.06.93	16.00 HB	Uruguay-EEUU	Ambato
19.06.93	15.30 HB	Ecuador-EEUU	Quito
19.06.93	17.00 HB	Uruguay-Venezuela	Ambato
22.06.93	17.30 HB	EEUU-Venezuela	Quito
22.06.93	19.30 HB	Ecuador-Uruguay	Quito
Grupo B:			
18.06.93	17.30 HB	Paraguay-Chile	Cuenca
18.06.93	19.30 HB	Brasil-Perú	Cuenca
21.06.93	17.30 HB	Paraguay-Perú	Cuenca
21.06.93	19.30 HB	Brasil-Chile	Cuenca
24.06.93	17.30 HB	Chile-Perú	Cuenca
24.06.93	19.30 HB	Brasil-Paraguay	Cuenca
Grupo C:			
16.06.93	19.30 HB	Colombia-México	Machala
17.06.93	19.30 HB	Argentina-Bolivia	Guayaquil
20.06.93	11.00 HB	Argentina-México	Guayaquil
20.06.93	15.30 HB	Colombia-Bolivia	Machala
23.06.93	19.30 HB	Argentina-Colombia	Guayaquil
23.06.93	19.30 HB	México-Bolivia	Portoviejo
CUARTOS DE FINAL:			
26.06.93	13.00 HB	1ero GA-Primer Tercero	Quito (a)
26.06.93	16.00 HB	1ero GC-2do GA	Guayaquil (b)
27.06.93	13.00 HB	1ero GB-Segundo Tercero	Quito (c)
27.06.93	11.30 HB	2do. GB-2do. GC	Guayaquil (d)
SEMIFINALES:			
30.06.93	19.30 HB	Ganador (a)-Ganador (c)	Quito
01.07.93	19.30 HB	Ganador (b)-Ganador (d)	Guayaquil
FINALES:			
03.07.93	19.30 HB	Por tercer y cuarto puestos	Portoviejo
04.07.93	16.00 HB	Por primer y segundo puestos	Guayaquil.

REACCIONES DIFERENTES ANTE SORTEO DE GRUPOS

Quito, 29 nov (EFE).- Los rostros tristes y preocupados contrastaron con los satisfechos e incluso con los indiferentes entre los representantes futbolísticos de los doce países que intervendrán en la próxima edición de la Copa América, que se disputará el año próximo en Ecuador, tras el sorteo de los grupos de la competición.

Ecuatorianos y uruguayos fueron los que derrocharon mayor satisfacción, a diferencia de los estadounidenses, que no ocultaron su pesimismo, mientras que bolivianos, mexicanos, paraguayos y venezolanos "huyeron" de la prensa.

Los dirigentes y los comentaristas deportivos presentes en el sorteo de los grupos coincidieron, en declaraciones a EFE, en que, a simple vista, el grupo "A", que se disputará en Quito y Ambato, es el que presenta mayores desigualdades, con Ecuador y Uruguay como favoritos y Estados Unidos y Venezuela en calidad de "sorpresas".

El grupo "B", formado por Brasil, Chile, Paraguay y Perú, y que jugará en la andina ciudad de Cuenca, ha sido considerado el más parejo, mientras que el calificativo de "más difícil" recayó en el "C", en el que jugarán Argentina, Bolivia, Colombia y México, en las ciudades tropicales y costeras de Guayaquil, Portoviejo y Machala.

El presidente de la Federación Ecuatoriana de Fútbol y el seleccionador del equipo de ese país, Carlos Coello y el montenegrino Dusan Drascovich, respectivamente, no ocultaron su satisfacción.

"Jugar en Quito nos obliga a estar satisfechos porque Ecuador se ve favorecido en lo deportivo y económico. Hemos ganado a domicilio a Estados Unidos y sabemos que debemos derrotar a Uruguay si queremos superar tranquilos la primera fase de la Copa América y estar en el Mundial de Estados Unidos'94", expresó Coello.

Drascovich, por su parte, fue más cauto -"nosotros respetamos a todos por igual"-, aunque consideró a Uruguay "el gran rival del grupo".

Hugo Batalla, presidente de la Asociación Uruguaya de Fútbol (AUF) y vicepresidente de la Confederación Suramericana de Fútbol (CSF), señaló: "es muy positivo jugar en Quito, a 2.825 metros sobre el nivel del mar, pues en las eliminatorias mundialistas nos tocará con Ecuador y Bolivia, cuya capital, La Paz, está aún más elevada".

El yugoslavo Bora Milutinovic, entrenador de la selección estadounidense, no pudo ocultar su pesimismo. "Seguramente tendremos que pelear por el tercer lugar con Venezuela", explicó.

En el grupo "B", que jugará en Cuenca, también una ciudad de gran altura, el presidente de la federación peruana, Nicolás Delfino, comentó que confía "en el serio trabajo del seleccionador, el serbio Vladimir Popovic", y explicó: "vamos a pelear la clasificación en un grupo donde ninguno es más difícil o fácil que el otro".

El chileno Aurelio González, que adelantó que "probablemente" Arturo Salah volverá a dirigir la selección, dijo que el "B" es el grupo "más parejo, más peleado, porque todos tienen posibilidades". "Pero nosotros seremos locales en Cuenca, porque allí existe una gran colonia de chilenos", matizó.

"Vamos a ganar la Copa América porque ese es el único objetivo del fútbol chileno en 1993", explicó González. Chile no disputará las eliminatorias mundialistas por la sanción de la Federación Internacional de Asociaciones de Fútbol (FIFA) a raíz de los incidentes que protagonizó en Brasil en las eliminatorias de Italia'90.

El vicepresidente de la federación brasileña, Nabi Abi Chedid, prefirió calificar su grupo de "muy interesante" y auguró que el próximo campeón será Brasil, actual subcampeón continental.

"El grupo es fuerte, con rivales que son muy interesantes, ante los cuales aprovecharemos para adaptarnos a la altura de Cuenca, debido a que Bolivia es uno de nuestros rivales en las eliminatorias mundialistas", sostuvo. A Argentina, actual campeón continental, "le tocó el más difícil", dijo a su vez el secretario general de la CSF, Eduardo de Luca.

El directivo argentino destacó que Ecuador y Uruguay "comenzarán con ventaja, porque están en el grupo más fácil, aunque para los ecuatorianos está bien que sea así, porque son los anfitriones".

"Argentina es el más poderoso en el papel, pero en la realidad todos somos difíciles", dijo el tesorero de la Federación de Colombia, Gustavo Moreno, quien advirtió que si en la anterior edición de la Copa América Chile'91 fueron terceros, ahora aspiran "a mejorar esa actuación".

Al ser preguntado sobre el próximo entrenador de Colombia y tras recordar las amenazas de los cárteles del narcotráfico contra los dirigentes, Moreno respondió: "Es la pregunta del millón".

Eliminatoria USA 94

COSTA RICA LE GANO A MEXICO

San José, 29 nov (EFE).- La selección de Costa Rica derrotó hoy por 2-0 a la de México, que hasta ahora se mantenía invicta y sin recibir un solo gol, en partido valedero para las eliminatorias para el Mundial de Estados Unidos'94 por el área de la Confederación Norte, Centroamérica y el Caribe de Fútbol (CONCACAF).

Este marcador, con goles de Richard Smith en el segundo tiempo, deja alguna posibilidad a Costa Rica de continuar en la pelea para la próxima fase del mundial, tras sufrir dos derrotas en tres partidos, contra Honduras, como local, 3-2 y contra México, como visitante, 4-0.

El partido se desarrolló con un juego muy igualado en el primer tiempo, con algunas internadas por la banda izquierda del cuadro costarricense, sobre todo por medio del internacional Hernán Medford, que juega en el Foggia italiano y que estuvo hoy muy marcado, y del delantero juvenil Rolando Fonseca.

En el segundo tiempo, la selección de Costa Rica tuvo mayor control del medio campo, anulando los intentos mexicanos por armar jugadas en esa zona, situación que se mantuvo casi durante todo el resto del partido.

México acusó la lesión en la rodilla en el minuto 6 del centrocampista José Manuel "Chepo" de la Torre, verdugo de Honduras y Costa Rica en los dos anteriores partidos.

Fútbol argentino

BOCA CONTINUA DE LIDER

Buenos Aires, 29 nov (EFE).- El Boca Juniors empató 1-1 en el "clásico" que disputó frente al Racing Club de Avellaneda y mantuvo dos puntos de ventaja sobre el River Plate al frente de la clasificación del torneo "Apertura" de la Liga argentina de fútbol de Primera División.

El Boca se adelantó en el marcador en el minuto 7 por medio del delantero uruguayo Sergio Martínez y Claudio García logró el tanto del empate para el Racing en 65.

Un total de 700 policías se encargaron velar por la seguridad de los espectadores en un partido considerado de "alto riesgo" debido a la gran rivalidad que existe entre las hinchadas de ambos equipos.

El River Plate empató el sábado 1-1 frente a Talleres de Córdoba en su estadio 'Monumental' de Buenos Aires, con goles marcados por el delantero Alejandro Kenig para los visitantes y Ramón Díaz para el River.

En otro de los "clásicos" de esta decimosexta jornada, el Huracán acabó con gran parte de las posibilidades del San Lorenzo de Almagro de alcanzar el título, al vencerle por 1-0 con un gol de penalti, a los 72 minutos, marcado por el delantero colombiano Jorge Cruz.

El Independiente, que terminó con la condición de invicto del Boca Juniors en el estadio de la "Bombonera" el domingo pasado, sólo pudo empatar 0-0 a domicilio ante el Deportivo Español.

El conjunto de Avellaneda desperdició la oportunidad de alcanzar la victoria cuando el portero local, Pedro Catalano, paró un penalti lanzado por el lateral Néstor Craviotto.

Resultados decimosexta jornada: Racing 1-Boca 1, Gimnasia 2-Platense 2, Newell's 1-Mandiyú 4, River 1-Talleres 1 (sábado), Ferro 3-Lanús 0, Huracán 1-San Lorenzo 0, Vélez 2-Argentinos Juniors 0, Belgrano 1-Rosario 1, San Martín 2-Estudiantes 2, Español 0-Independiente 0.

POSICIONES

EQUIPOS	PJ	PG	PE	PP	GF	GC	PTS
Boca	16	9	6	1	18	6	24
River	16	9	4	3	20	7	22
Ferro	16	6	8	2	15	8	20
San Martín (x)	16	6	7	4	16	9	19
San Lorenzo	16	7	5	4	21	14	19
Huracán	16	7	4	5	19	19	18
Vélez	16	7	3	6	18	12	17
Belgrano	16	6	5	5	19	20	17
Rosario	16	7	3	6	17	21	17
Estudiantes	16	6	4	6	20	14	16
Lanús	16	6	4	6	16	15	16
Talleres	16	4	7	5	13	18	16
Deportivo	16	4	5	7	13	15	16
Mandiyú	16	5	5	6	18	21	15
Independiente	16	4	6	6	11	17	14
Racing	16	4	5	7	13	17	13
Argentinos	16	3	6	7	13	20	12
Platense	16	3	6	7	14	17	12
Gimnasia	16	3	4	8	14	21	10
Newell's	16	3	4	9	10	22	10

(x) Se le descontarán dos puntos al término del certámen.

N GRAN PARTIDO

REPOSO EN LA CANCHA

El español Xabier Azkargorta ,DT. del seleccionado nacional de fútbol, estuvo presenciando desde la tribuna de preferencia el partido entre Blooming y San José de Oruro.

000

El equipo santo se quedó en el descanso en el campo de juego, al no poder ir a camarines por el hostigamiento de la famosa curva sud, que esta logrando muy mala fama. Ovidio Messa tuvo que dar sus ddirectivas, rodeado de la guardia de seguridad pública.

000

El sector de la popular fue el mas concurrido; calculamos en unos 8 a 9 mil almas.

000

Fue numerosa la barra de los hinchas de San José, que llegaron al estadio con una banda de música que toco aires oruñeños; al final fueron desalojados por los de la curva sur.

000

Luego de finalizado el juego y como consecuencia segun manifestaron oficiales de la guardia de seguuridad, arrestaron a dos espectadores por segun ellos haber sido ofendidos de palabra.

000

Por seguridad y para evitar algun roce entre los espectadores y el equipo santo, la policía desalojo a todos los que permanecían en las graderías del sector de preferencia, luego de terminado el partido.

000

Por reprasalia a los hinchas santos, que usaron prodigamente y sin control policial, los famosos cohetes, los inefables espectadores de la curva sud,lograron desalojar a gran numero de hinchas kirquinchos, banda incluida.

000

En el aeropuerto del Trompillo hubo pruebas de paracaidismo, que concitaron la atención del público de la preferencia del Tahuichi Aguilera.

SANTA CRUZ: Uno de los dos goles anotados por Celio Alves para Blooming (Telefoto PRESENCIA).

SANTA CRUZ: El penal que Navarro le atajó a Rioja (Telefoto PRESENCIA).

Carlos Biasutto

"NOS SORPRENDIERON PERO REACCIONAMOS"

Para el director técnico Carlos Biasutto, el triunfo de su equipo reflejó lo acontecido en el encuentro.

"Ganamos con justicia en un gran partido", sostuvo el argentino, a tiempo de exteriorizar su alegría al respecto.

"La verdad es que San José nos sorprendió con el primer gol pero los muchachos supieron reaccionar y ese fue uno de los grandes méritos de Blooming", dijo.

Entre tanto, Ovidio Messa, adiestrador del conjunto visitante, se mostró conforme con el rendimiento de su elenco a pesar de la derrota.

"Creo que el gran ganador de hoy fue el fútbol, el espectáculo que ambos equipos ofrecieron fue muy bueno y la gente que asistió al estadio así lo entendió. Duele perder pero jugamos bien y creo que nos faltó un poquito de fortuna, al margen del penal que desperdiciamos", expresó.

En el vestuario del elenco dueño de casa el brasileño Celio Alves, autor de dos tantos, manifestó que "se ganó y es lo importante; estábamos goleando y terminamos con una ventaja mínima, pero mucho tuvo que ver en esto la disposición de San José, que no bajó los brazos y luchó hasta el final".

Finalmente, Alvaro Peña - goleador de la jornada - dio a conocer que "lo más ajustado a la realidad hubiera sido el empate, todos vieron como luchamos para conseguir un buen resultado y Blooming no fue más que nosotros".

Cifras Curiosas

San José perdió por tercera vez consecutiva en lo que va del torneo. La mala racha del equipo "santo" se inició el 22 de noviembre pasado cuando Wilstermann lo derrotó por 3 a 1, posteriormente Bolivar le ganó 2 a 1 y ayer Blooming por 4 a 3.

Lo que quiere decir que el equipo orureño, en sus tres últimas presentaciones, recibió 9 goles y anotó 5, de los cuales Alvaro Peña se encargo de convertir 4 y el restante Miguel Angel Vacaflor.

ooo

Bolivar y San José son los equipos, cuyas vallas cayeron en menos ocasiones en lo que va del campeonato. Los "celestes" recibieron 23 goles en 39 partidos que disputaron, mientras que los "santos" vieron caer su valla en 36 oportunidades en 40 cotejos jugados.

ooo

Carlos Fernando Borja, que el pasado miércoles le marcó un gol a San José, anotó su sexto tanto de penal en el torneo y sumó así 20 en su cuenta personal, con lo que igualó, en el segundo puesto, a Walter Maladot de Universitario en los goleadores del certamen "Luis Eduardo Siles".

Alvaro Peña

ooo

Con el penal que le atajó ayer a Pedro Rioja, Raúl Navarro detuvo su tercer penal en el campeonato.

ooo

En 284 cotejos que se disputaron hasta la fecha se convirtieron 864 goles, lo que origina un promedio de 3.04 tantos por partido.

En lo que a ciudades se refiere, Potosí tiene el mejor promedio 3.5 goles por partido, luego se ubica Cochabamba con 3.36 y La Paz con 3.34.

Los Goleadores

Con veintisiete goles:
Alvaro Peña de San José.

Con veinte:
Carlos Borja de Bolivar y Walter Maladot de Universitario.

Con dieciseis:
Gabriel Diaz de Wilstermann.

Con dieciseis:
Jorge Hirano de Bolivar y Serafin Garreca de Chaco Petrolero.

Con quince:
Jaime Moreno de Blooming y Arturo Garcia de Wilstermann.

Con trece:
Jason Rodrigues, Sergio Luna y Johnny Villarroel de Strongest, Hebert Arandia de Blooming, William Ramalio de Destroyers y Roque Valverdi de Ciclón.

Con doce:
Antoninho de Blooming.

Con once:
Julio César Baldivieso de Bolivar, Néstor Raúl Orellana de Litoral, Carlos Da Silva de Oriente Petrolero, Juan Ernesto Lezcano de Wilstermann, Abelardo Rojas de Independiente Petrolero y Juan Carlos Sánchez de San José.

Con diez:
Ramón Atencio de Ciclón.

Con nueve:
Richard Cueto y Eloy Vargas de Litoral, Juan Berthy Suarez de Blooming, Modesto Molina de Oriente Petrolero, Mauricio Ramos y Miguel Angel Carrillo de Destroyers, Jesús Reynaldo de Real Santa Cruz y Hebert Yabeta de Universitario.

Con ocho:
Jorge Aramayo de Strongest, Herman Alberti de Litoral, FRanciisco Takeo de Oriente Petrolero, Ramiro Calustro y Norberto Kekes de Petrolero, Juan Carlos Velasco de Orcobol, Celio Alves de Blooming y Elvis Cruz de Ciclón.

Con siete:
Joao Carlos Gonzales de Oriente Petrolero, Gastón Taborga de Wilstermann y Saturnino Neto de Petrolero.

Con seis:
Mario Rolando Ortegia de Strongest, Fernando Zabala y Milton Mayguá de Chaco Petrolero, Juan Carlos Aramayo de Litoral, Adhemir Méndez de Oriente Petrolero, Alberto Ferreira de Destroyers, Edson Medrano de Petrolero, Enrique Salinas y Boris Montero de Orcobol, Mauro Blancoy Oscar Gonzales de Independiente Petrolero, Jaime Villamil y Gustavo Quinteros de San José y Jorge Suárez de Real Beni.

EN TODA LA HISTORIA LIGUERA:
Juan Carlos Sánchez (263), Fernando Salinas (198), Jesus Reynaldo (195), Víctor Hugo Antelo (168), Raúl Horacio Baldessari (160), Silvio Rojas (136), Erwin Romero (135), Jorge Hirano (117), Carlos Borja (116), Alberto Ayala (110), Gastón Taborga (103).

Gabriel Diaz

Sergio Luna

LIGA DEL FUTBOL PROFESIONAL BOLIVIANO — CAMPEONATO "LUIS EDUARDO SILES"

OCTOGONAL

Grupo "A"

	Equipos	PJ	PG	PE	PP	GF	GC	Dif	Pts	Sig rival
1o	Bolivar	3	2	1	0	4	2	+ 2	5	Blooming
2o	Blooming	3	1	1	1	5	6	- 1	3	Bolivar
3o	Wilstermann	2	1	0	1	4	3	+ 1	2	San José
4o	San José	4	1	0	3	8	10	- 2	2	Wilstermann

Grupo "B"

	Equipos	PJ	PG	PE	PP	GF	GC	Dif	Pts	Sig rival
1o	Oriente	3	2	1	0	10	2	+ 8	5	Petrolero
2o	Destroyers	3	1	1	1	4	1	0	3	Strongest
3o	Strongest	3	1	0	2	3	5	- 2	2	Destroyers
4o	Petrolero	3	1	0	2	4	10	- 6	2	Oriente

LO QUE VIENE: Miércoles 2, en La Paz, Bolivar-Blooming; en Santa Cruz, Destroyers -Strongest; en Oruro, San José-Wilstermann.

TABLERO DE LA LIGA

COTEJOS	284	GOLES	864
COTEJOS (1977-92)	3.513	GOLES (1977-92)	11.074

CIUDAD	PARTIDOS	GOLES	PENALES	EXPUL.
LA PAZ	72	241	24	42
COCHABAMBA	52	175	18	35
SANTA CRUZ	74	218	25	43
ORURO	19	57	5	5
POTOSI	18	64	10	8
SUCRE	17	32	7	15
TARIJA	17	51	8	14
TRINIDAD	15	26	2	5
TOTALES:	284	864	99	169

FLEXLINE ES UN CONJUNTO DE PROGRAMAS ADMINISTRATIVOS ORIENTADOS A DAR SOLUCIONES A EMPRESAS COMERCIALES E INDUSTRIALES
flexline
SI SU CONTABILIDAD NECESITA HORAS EXTRAS...
SOFTWARE ADMINISTRATIVO PARA EMPRESAS
EDIFICIO HERRMANN PISO 10 OFICINA 1003 TELEFONO 372017

STA DE CAMPEON

El piloto chileno ganó la fecha del Latinoamericano de Motocross imponiéndose en dos de tres mangas. Walter Nosiglia fue el boliviano de mejor actuación.

UN ADIOS CON LA CUARTA POSICION

COCHABAMBA, 29 (PRESENCIA).- Por Manuel Herrera P.- El motociclista chuquisaqueño Walter Nosiglia, confirmó hoy a **PRESENCIA** a la conclusión de la Tercera Competencia Latinoamericana de Motocross, su retiro definitivo del motociclismo tanto en competencias de enduro como cross, para incursionar al automovilismo.

Dijo, que se "retiraba en calidad de campeón nacional y para cumplir el compromiso de una escudería boliviana para conducir a partir de 1993 un coche de la categoría 4 x 4", tratando de ratificar las mismas condiciones ganadoras que tuvo en el motociclismo.

Nosiglia señaló que pudo "haber logrado una mejor actuación en el campeonato internacional realizado entre ayer y hoy en esta ciudad, pero lamentablemente se le partió la máquina y no pudo lograr mejores promedios de velocidad.

Felicitó a los dirigentes y ganadores de la prueba, por su capacidad organizadora y por la capacidad conductiva que tienen, respectivamente.

Se despidió de su público que lo aplaudió en cada una de sus intervenciones, adivinando que era la última competencia motociclística de la que participaba el campeón nacional.

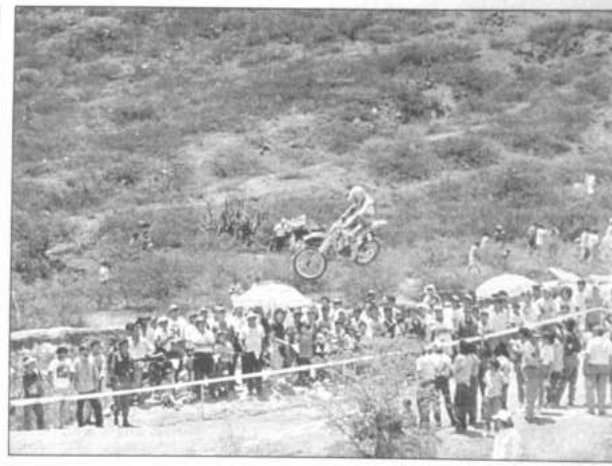

Cochabamba: Víctor Márquez, quien cumplió también una espectacular carrera (Foto, Fernando Flores).

LA CLASIFICACION

Pto.	Nombre	País	1ª m	2ª m.	3ª m.	Total
1º	Ruy Barboza	Chile	20	17	20	57
2º	Carlos Cecchi	Perú	17	20	17	54
3º	Víctor Marquez	Chile	15	15	15	45
4º	Wálter Nosiglia	Bolivia	13	13	8	34
5º	Patricio Bravo	Chile	11	10	10	31
6º	Ignacio León	Chile	8	11	11	30
7º	Ronald Lozada	Bolivia	10	6	9	25
8º	Gustavo Bertolini	Argentina	3	9	13	25
9º	Denner Espada	Bolivia	5	8	7	20
10º	Gonzalo Torrico	Bolivia	6	4	6	16
11º	Jofra Pasquier	Bolivia	7	7	-	14
12º	Roberto Bonilla	Bolivia	-	5	5	10
13º	Tito Antezana	Bolivia	9	-	-	9
14º	Ramiro Saavedra	Bolivia	2	3	3	8
15º	Rolando Caballero	Bolivia	4	2	-	6

SOL RADIANTE Y VIENTO

El acabado del Circuito "Cochabamba" gracias a la mayor cooperación prestada por la Corporación de Desarrollo de Cochabamba, instituciones privadas y la Municipalidad fue ponderada por propios y extraños, principalmente los visitantes, ratificando que es uno de los mejores de latinoamérica, apto para competencias inclusive de carácter mundial.

ooo

Los ganadores se llevaron hermosos y valiosos premios, sobresaliendo el Trofeo "Acuerdo Patriótico - Presidente Jaime Paz Zamora - Hugo Banzer Suárez" de más de un metro de altura, cuya denominación también tomó en los días de la prueba del "Gran Premio Acuerdo Patriótico".

ooo

Por primera vez se vió una cantidad importante de público ubicado "donde podía" para espectar la carrera y aplaudir a los mejores. Se estima que estuvieron en la zona de Quintanilla por lo menos 10 mil personas.

ooo

Se izaron en mástiles ubicados en la parte central del circuito las banderas de los países latinoamericanos y al centro la bandera de Cochabamba, anfitriona de la pRimera prueba internacional que se realiza en nuestro país.

ooo

Acompañaron a las enseñas de los países latinoamericanos y la muestra, decenas de banderas de Acción Democrática Nacionalista, al haber cooperado con los premios efectivos de la competencia internacional.

ooo

El día comenzó con un sol radiante, que duró con una alta temperatura de hasta 29 grados centígrados hasta apruximadamente las 15.30 para luego castigar con un fuerte viento.

ooo

Se lamentó el accidente de Rolando Caballero que al quedar "trenZado" en un salto con Jofra Pasquier, resultó el más damnificado, con una fractura en la pierna derecha y una pequeña herida en la cabeza. Fue trasladado a una clínica particular para su adecuada atención.

ooo

Magnífico trabajo tuvo la Cruz Roja Boliviana filial Cochabamba, a la cabeza del médico Ivo Eterovic, quien es también presidente de la Federación Boliviana de Raquetbol. Las brigadas de la Cruz Roja socorrieron, principalmente al público por pequeñas heridas debido a caídas en el sector pedregoso de los cerros o desmayos por diversas causas.

ooo

Trabajo especial tuvieron los miembros de la mesa de planillaje y control a la cabeza de Benigno Aranda Sejas para controlar los tiempos y correctas ubicaciones de la treintena de pilotos que participaron de la prueba.

BARBOZA CON PA

COCHABAMBA, 29 (PRESENCIA).- Por Manuel Herrera P. El chileno Ruy Barboza ratificando su privilegiada ubicación a nivel latinoamericano de categoría 125 cc. en el motocross, logró hoy su segunda victoria a nivel internacional, a sólo siete días de Santiago de Chile.

Barboza supo imponerse con una conducción temeraria, veloz y segura en 2 de las 3 mangas que comprendieron las finales del Tercer Campeonato Latinoamericano de 1992.

Si bien es cierto que fueron su sombra el peruano Carlos Cecchi, su compatriota Víctor Marquez y el boliviano Walter Nosiglia, el piloto chileno supo contrarrestar con decisión y agresividad, logrando sumar los puntos necesarios para clasificarse ganador de la competencia.

Las diez mil personas que se dieron cita al moderno circuito de la zona Quintanilla, salieron satisfechas por el espectáculo demostrado en una tarde llena de sol y viento, por los bravos pilotos extranjeros y bolivianos, que en número de 28 le dieron la emotividad y espectacularidad, muy propio del motocross.

Principalmente en lo que se refiere a los saltos, fue el aspecto de mayor detalle que tomó en cuenta la afición deportiva para calificar la capacidad de cada uno de los participantes. Siendo los más aplaudidos los bolivianos Nosiglia, Lozada y Antezana; los chilenos Barboza, Marquez y Bravo y el peruano Cecchi.

Primera manga

La primera manga que se corrió desde las 13.05 horas fue la más espectacular, emocionante y de gran expectativa, porque una competencia internacional estrenaba el circuito "Cochabamba" construido en base a gran esfuerzo por la Asociación de Moticiclismo Departamental, bajo la batuta de Javier Coscio. Además que por primera vez en Bolivia se inscribía una competencia válida para el ranking latinoamericano.

29 pilotos arrancaron desde la grilla de partida, construida para una capacidad de 40 pilotos, para llegar a los 200 metros a un "embudo", donde prácticamente van tomando posiciones los participantes y hacen prevalecer los puestos de avanzada.

Ruy Barbosa demostrando sus grandes cualidad de conductor sacó ventaja estrecha, pero la necesaria para llevarse la victoria con 15 vueltas en poco más de 30 minutos y sumara su haber los primeros 20 puntos.

En esta manga la gran actuación del boliviano Walter Nosiglia, emocionó al público. Clasificó en el cuarto lugar y en varias vueltas se ubicó en el primer puesto. Por cierto un gran merecimiento.

Segundo fue Cecchi, tercero Marquez, quinto Bravo y sexto el otro boliviano mejor ubicado Lozada.

Segunda manga

En la segunda manga, la punta varió con un Carlos Cecchi que al tomar el timón del primer puesto en la primera vuelta y entrada del "embudo" no abandonó durante las 15 vueltas. Su trabajo fue merecidamente recompensado, con su victoria.

Barboza que no lo perdió de vista surgió en el segundo lugar, seguido en el tercero por el chileno Marquez y el cuarto, nuestro compatriota, Nosiglia.

En esta parte de la prueba fue de lamentar que la máquina de Nosiglia se partió en dos, dejándolo al magnífico motociclista nacional, sin moto para proseguir la competencia. Sin embargo una actitud digna de ponderarse, tomada por Roger Ocampo, permitió que el campeón nacional continúe en la competencia, utilizando su máquina, pero sin las mismas perspectivas que con la moto propia, clasificando en los últimos puestos en la siguiente manga.

Tercera manga

Cumpliendo con la reglamentación de la Unión Latinoamericana de Motociclismo, se corrió la tercera y última manga. Barboza se jugó el "todo por el todo" a fin de conseguir su objetivo de vencer la misma y sumar los puntos necesarios para ser al final el ganador de la competencia en Bolivia y ubicarse en el primer lugar del torneo latinoamericano en la presente gestión, con grandes posibilidades de ser el campeón de su categoría de 1992.

Carlos Cecchi disminuyó mucho su velocidad en las últimas vueltas, pero aún así conservó la segunda ubicación para relegar a Víctor Marquez al tercer puesto en la manga y en la general. Por cierto muy regular y equilibrada la carrera del chileno Marquez al lograr en las tres mangas el tercer puesto.

Pese a los imponderables en las dos últimas mangas, Nosiglia sumó los puntos necesarios que en la general lo ubicaron en el cuarto puesto.

Los chilenos Patricio Brazo e Ignacio León se ubicaron en el quinto y sexto puesto de la competencia.

El boliviano Ronald Lozada con una actuación muy regular logró la séptima ubicación, fue ponderado y felicitado por el público, que lo alentó constantemente por ser oriundo de esta ciudad y demostrar su capacidad y habilidad conductiva.

La prueba fue un éxito por su organización, control, apoyo del público y la brillante participación de los corredores extranjeros y nacionales, demostrando que están bien preparados y deseosos de seguir adelante en este arriesgado deporte.

Cochabamba: El final de la prueba. Barboza primero y Cecchi en el segundo lugar (Foto, Fernando Flores).

Cochabamba: El chileno Barboza en espectacular maniobra. La admiración del público es evidente (Foto, Fernando Flores).

Bolívar y sus preparativos para el miércoles

VUELVEN HERNANDEZ Y PEREZ

Con algunas variantes respecto a su anterior formación, Bolívar enfrentará a Blooming de Santa Cruz el miércoles a partir de las 20.00 horas, en partido que se disputará en el estadio Hernando Siles.

La "Academia" no contará ese día con el concurso de Tito Montaño, quien fue expulsado en el cotejo jugado contra San José, pero podrá reaparecer el mediocampista Daniel Hernández.

Otro que podría volver al onceno titular es Roberto Pérez, a quien Shevchenko tomó en cuenta en la víspera en el onceno titular que hizo fútbol en el estadio de Tembladerani.

En cambio Oscar Villegas volverá al banco de suplentes y Julio César Baldivieso no está en planes del cuerpo técnico.

Es un hecho que Shevchenko confirmará su confianza a Ibáñez para que reemplace a Montaño, en tanto que si Ferrufino juega, Jiguchi saldrá del equipo titular.

De esta manera Bolívar podría jugar con Trucco en el arco; en la defensa Ibáñez, Sandy, Ferrufino y Rimba; en el medio sector Borja, Soria, Hernández y Pérez; y en la ofensiva Etcheverry y Hirano.

PRACTICA

Bolívar hizo fútbol ayer en la continuación de sus entrenamientos.

Previamente se abocó a un trabajo técnico-táctico para rematar con fútbol por espacio de cuarenta minutos.

El trabajo, sin embargo, no sirvió para definir el onceno titular, ya que Ferrufino sólo trabajó unos minutos, mientras que Hirano asistió para una sesión de fisioterapia y Trucco no practicó con normalidad.

De todas formas, el equipo supuestamente titular alineó a Barrero, Ibáñez, Sandy, Jiguchi y Rimba; Borja, Soria, Hernández y Pérez; Villegas y Etcheverry.

El equipo volverá a hacer fútbol hoy y definirá el onceno titular para recibir a Blooming.

La práctica ha sido prevista para las 9.30 horas y tendrá un contenido de menor intensidad, una vez que está más cerca el día del cotejo.

Mañana cerrará sus aprontes con una sesión de juegos recreativos.

DECISIVO

Para Bolívar, el partido del miércoles es decisivo. Si logra la victoria se habrá asegurado un puesto en la siguiente instancia del campeonato.

"Saldremos a lograr un triunfo desde el vamos, no queremos correr ningún riesgo ni llevarnos una sorpresa", comentó Miguel Angel Rimba.

Sostuvo que "ganando quedaremos tranquilos e inclusive depende del resultado para que podamos tener algunos días de descanso", puntualizó.

Dijo que Blooming "por su parte se juega también parte de sus posibilidades, así que seguramente será un partido muy difícil".

Varios jugadores de Bolivar mezclados en procura del balón. Sucedió ayer en Tembladerani.

PARRILLADA

El equipo organizó ayer una parrillada en la que participaron todos los jugadores además del cuerpo técnico.

Fue a manera de confraternizar una vez concluida la práctica que tuvo lugar en Tembladerani.

Hirano y Trucco alistando la parrilla. Ambos se recuperan.

Estarán en onceno titular

SE RECUPERAN TRUCCO HIRANO Y FERRUFINO

Gerencia pondrá a la venta 24.500 entradas

Bolívar podrá contar con el concurso del atacante Jorge Hirano y el defensa Marcos Ferrufino en el partido del miércoles frente a Blooming, pese a que ambos todavía están en un proceso de recuperación.

El médico del plantel, Miguel Elías Zaiduni, aseveró que los dos estarán a disposición del técnico y si Vitaly Shevchenko lo dispone podrán jugar.

"Han pasado lo más difícil de sus lesiones y llegarán en óptimas condiciones al partido", sostuvo Elías Zaiduni.

Ferrufino hizo fútbol ayer por algunos minutos, pero luego dejó la práctica por recomendación del médico, que prefiere cuidarlo y no correr riesgos.

En cambio Hirano no practicó en la víspera, aunque asistió a una sesión de fisioterapia.

Ambos casos tenían preocupados a los miembros del cuerpo técnico, que recién hoy definirán el onceno titular para jugar ante los "celestes" cruceños.

En la víspera tampoco trabajó normalmente el golero Carlos Leonel Trucco, que se recupera de un golpe. Sin embargo, también está asegurado como titular en el primer plantel.

ENTRADAS

Bolívar pondrá a la venta 24.500 entradas para el partido del miércoles frente a Blooming, cotejo que corresponde a la rueda de las revanchas del octogonal del torneo "Luis Eduardo Siles".

Las localidades estarán a disposición del público a partir de mañana martes en los lugares habituales de venta: Gran Centro de Obrajes, secretaría de la calle Colón y la cadena de El Palacio de las Gorras.

Por supuesto el mismo día del cotejo serán vendidas en las boleterías del estadio Hernando Siles.

PRECIOS

No ha variado la escala de precios de las localidades; se trata de la misma que la "Academia" ha insertado en sus anteriores partidos de esta fase.

La escala es la siguiente:

Butaca numerada 20 bolivianos; preferencia 12 (media 6), recta de general 6 (media 3), curva sur 4 (media 2) y curva norte 3 bolivianos (media 1).

Ramiro Blacutt confía en su equipo

"POSIBILIDADES DE STRONGEST SIGUEN INTACTAS"

Castillo intenta convertir. Fue durante la práctica realizada ayer en Achumani.

Ramiro Blacutt junto al directivo Omar Pino. El técnico está tratando de corregir la falencia de gol que nuevamente hay en el plantel atigrado.

Las posibilidades de The Strongest, de clasificarse a las finales del octogonal, siguen intactas, según expresó ayer su entrenador, Ramiro Blacutt, quien agregó, sin embargo, que es evidente la falta de definición que hay en el plantel, pero que la mismo se irá corrigiendo para los próximos encuentros.

"Creo que todavía no podemos hacer una apreciación sobre nuestra participación en el octogonal porque estamos recién en medio camino de su desarrollo. Si bien se han dado resultados negativos, en cuanto al rendimiento no ha sido así. Es más, como nadie ha ganado todavía de visitante, nosotros tenemos el miércoles en Santa Cruz una nueva posibilidad de alcanzar un buen resultado", anotó.

Empero, no está ajeno para Blacutt la falta de gol que hay en el cuadro atigrado.

"En todo caso, todo tiene su explicación. Por un lado, está faltando tranquilidad y por otro, más fútbol en nuestros delanteros que han estado apartados del equipo por diversas circunstancias", sostuvo el técnico a tiempo de mencionar que Mario Ortega salió recién de una operación en la rodilla, Jason Rodrigues estuvo cuatro partidos suspendido por expulsión, y Jiménez más de un mes sin fútbol por una seria lesión. "Están con poca actividad", expresó.

"Pero yo creo que ya se van a dar resultados", apuntó.

Otro factor es la falta de tranquilidad. "no estamos definiendo bien: creamos situaciones de gol, como nos ocurrió en Cochabamba, pero no concretamos. Creo, sin embargo, que son más descuidos, muy profundos, de jugadas y no de actuaciones. Vamos a trabajar con insistencia sobre este factor para ir corrigiendo esa falencia que todavía existe en el equipo", acotó Blacutt.

Con relación al funcionamiento del resto del plantel, el técnico strongueta manifestó que se mejoró sustancialmente. "Donde más tenemos que trabajar es en la definición, y nos vamos a ocupar de eso ahora con más insistencia", señaló.

DESTROYERS

Reiteró, más adelante, que el partido del miércoles viene a ser una importante oportunidad para sacar un buen resultado en calidad de visitante, porque después los restantes Strongest los jugará de local.

"Vamos a tratar de buscar tranquilidad para que el rendimiento sea equilibrado", sostuvo Blacutt.

Anotó que un buen resultado le puede dar a su equipo la posibilidad de alcanzar la clasificación a las finales del octogonal, "pero para eso tenemos que ganar los encuentros que nos restan como locales (ante Petrolero y Oriente)".

Strongest trabajó ayer en Achumani. Realizó una tarea en el orden táctico en horario matinal.

Blacutt está con algunas dudas con relación al onceno que presentará el miércoles en la capital oriental.

Gaspar Monte no podrá ser de la partida, al igual que Mario Ortega. El primero fue expulsado en el último encuentro y el otro se encuentra enfermo.

Ortega no trabajó ni el sábado ni ayer. Está en reposo en su domicilio con un tratamiento médico para superar un problema intestinal, según se conoció.

Hoy y mañana el técnico trabajará en ese aspecto para conformar un elenco sólido y con aspiraciones para lograr un buen resultado frente a Destroyers, al que le ganó en el cotejo de ida jugado en La Paz.

PREMIOS

Con relación a los premios, se conoció que jugadores y dirigentes negociarán este aspecto después del miércoles.

En principio no se ha llegado a un acuerdo, por cuanto el plantel ha mostrado su disconformidad por la propuesta hecha por los directivos, quienes ofrecieron el diez por ciento de las recaudaciones por este concepto.

Los jugadores, por su lado, están reclamando que dicho porcentaje sea elevado a quince.

ANGULO

Por otro lado, el dirigente Eduardo Angulo expresó que The Strongest no aceptará ningún cambio de fecha de los partidos que tiene programado como local dentro del octogonal, tal como se ha venido comentando en los últimos días.

Se dijo que el cotejo con Petrolero, programado para le domingo 6, se postergaría para el miércoles 9.

"Eso no lo vamos a aceptar. Parece que alguna gente algo ha dejado entrever en favor de esa postergación, pero la reunión que sostendremos mañana (hoy) decidirá esta situación, pero no vamos a aceptar que se muevan los encuentros, eso es definitivo", agregó.

los del Sur"

FUE EL DUEÑO

ORURO DIRA QUIEN ES QUIEN

La definición de los títulos de las categorías N-12, Especial y Turismo Mejorado se producirá recien en la competencia Circuito "Ciudad de Oruro", que se efectuará en fechas 12 y 13 del próximo mes.

En el grupo N-12 tres son los pilotos que tienen la posibilidad de alcanzar el campeonato: Armin Franulic, José "Monin" Camacho y Joaquín Alvarez, que tienen 878, 863 y 713 puntos respectivamente.

En los que hace a la Especial la situación estambién parecida.

Jorge Abdala tiene 1.090 puntos, seguido de Gonzalo Jiménez con 1.018. Mucho más atrás está Jesús Alanoca con 694 puntos.

En Turismo Mejorado, luego de la carrera de ayer los candidatos son Arnez, Peredo, Ali y Flores.

Unicamente en la categoría 4 x 4 el campeonato 1992 está definido y fue Iván Sarmiento el ganador del título.

Potosí: Ali Eid Ali en la segunda etapa, iniciando su actuación ayer (Telefoto de Policarpio Quentasi, para PRESENCIA).

"ME REIVINDIQUE"

"Me siento muy contento. Me reivindiqué de las anteriores actuaciones en las qua la fortuna no estuvo con los de mi escudería", declaró Guido Peredo, vencedor de la competencia al volante del coche 341 de la categoría Turismo Mejorado. Añadió que " por otra parte me da gusto haberme reivindicado en un pueblo como este al que le tengo una gran parecio. Esta victoria es un aliciente para mí y además me da la posibilidad de seguir peleando por el título de la presente temporada".

Acotó que "realmente creo que la mejor manera de hacer patria es haciendo caminos y mejorando los que tenemos y eso se logra a través del automovilismo. en esta carrera hemos llegado a dos importantes poblaciones, de las que me llevó un grato recuerdo por el buen trato que nos dieron a todos los pilotos".

Finalmente dijo que "este, pese a todo, fue un año para mí, ya que tuve la oportunidad de participar en varias carreras y seguir ganando experiencia, lo que es importante para pretender llegar a más en el futuro".

Potosí: El competidor Víctor Mendoza saliendo rumbo de Porco (Telefoto de Policarpio Quentasi, para PRESENCIA).

2ª ETAPA

CATEGORIA TURISMO MEJORADO

Piloto	Coche Nº	Tiempo
José Arnez	208	1h14'46"83/100
Guido Peredo	341	1h15'12"08/100
Orlando Careaga	391	1h15'19"34/100
Ali Eid Ali	204	1h15'41"47/100
Víctor Mendoza	374	1h16'52"16/100
Luis Zambrana	373	1h18'21"79/100
Freddy Camacho	304	1h19'21"65/100
René Reynolds	342	1h24'14"80/100
Raúl Tellez	230	1h32'20"99/100
Raúl Careaga	392	1h36'11"56/100

El promedio de velocidad de José Arnez, vencedor de la etapa que se corrió sobre una distancia de 100 kilómetros, fue de 89.443 kilómetros a la hora.

PROMOCIONAL VOLKSWAGEN

Jorge Olmos	504	1h22'15"60/100
Antonio Malfert	561	1h25'45"55/100
Luis Sandoval	508	1h31'18"98/100
Flavio Olivera	515	1h31'55"27/100
Drago Tadic	502	1h34'22"13/100

La velocidad promedio a la que corrió Olmos en la etapa fue de 74.398 kilómetros a la hora.

Víktor de los Heros, de la N-12, en exhibición, empleó un tiempo de 1H08'25"41/100.

"EL BALANCE ES POSITIVO"

Declaró Armando Paravicini

Potosí, 29 (PRESENCIA) por Oscar Revilla - Una vez culminó la competencia uno de los más satisfechos era el presidente de la Federación Boliviana de Automovilismo Deportivo , Armando Paravicini, quien manifestó que "el balance es positivo, realmente me encuentro bastante satisfecho por la forma en que se ha desarrollado esta carrera. Fue una competencia bonita, en la que se tuvo de todo, pero felizmente no tuvimos que lamentar accidentes serios como en otras pruebas de nuestro calendario y eso es algo que nos deja contentos".

Por otra parte el dirigente añadió que "otro de los propósitos que teníamos al hacer esta carrera fue el de integrar a otra parte del territorio nacional, en este caso las provincias con las capitales y llegar a un pueblo tan simpático como Tumusla y a un centro minero tan importante como Porco es algo que está dentro del papel integrador que cumple este deporte en nuestro país".

Finalmente el dirigente dijo que "lo único que lamentamos fue el hecho de no poder efectuar la carrera en las categorías N-12 y Especial, ya que eso de alguna manera le quitó el brillo a la competencia".

Por su parte Juan Carlos Cossio, presidente de la Asociación Departamental de Automovilismo, declaró que "particularmente quiero agradecer a los pobladores de Tumusla y Porco por el cariño con el que recibieron a los competidores. Esto es algo que satisface y que incentiva a seguir trabajando para llevar nuestro deporte a otras poblaciones".

LA GENERAL

Finalizada la competencia la clasificación general es la que sigue:

CATEGORIA TURISMO MEJORADO

Piloto	Coche Nº	Tiempo
Guido Peredo	341	4h01'34"26/100
José Arnez	208	4h04'17"47/100
Víctor Mendoza	374	4h08'41"50/100
Orlando Careaga	391	4h14'27"24/100
Luis Zambrana	373	4h15'40"07/100
Freddy Camacho	304	4h19'13"41/100
René Reynolds	342	4h31'32"68/100
Raúl Careaga	392	4h39'24"57/100
Raúl Tellez	230	4h39'47"69/100
Ali Eid Ali	204	4h42'06"66/100

El promedio de velocidad de Peredo para los 356 de las dos etapas fue de 88.918 kilómetros a la hora.

PROMOCIONAL VOLKSWAGEN

Jorge Olmos	504	4h30'39"04/100
Antonio Malfert	561	4h57'05"64/100
Luis Sandoval	508	5h13'34"02/100
Flavio Olivera	515	5h31'00"91/100
Drago Tadic	502	5h48'21"11/100

Olmos corrió a una velocidad promedio de 79.464 kilómetros a la hora.

Víktor de los Heros, conduciendo un coche de la N-12, empleó un tiempo total de 3h45'51"17/100 en la carrera en la que participó sólo en exhibición.

Carrera "Pueb

GUIDO PEREDO

Potosí, 29 (PRESENCIA) por Oscar Revilla

El piloto chuquisaqueño Guido Peredo fue el ganador de la primera versión de la competencia automovilística "Pueblos del Sur" que terminó este domingo aquí con la participación de quince competidores en las categorías Turismo Mejorado y Promocional Volkswagen.

Peredo fue primero en la etapa inicial y segundo en la qwue se corrió hoy entre esta capital y el centro minero de Porco en tramos de ida y vuelta.

El tiempo total acumulado de Peredo fue de 4h01'34"26/100. El segundo lugar de la general fue para José Arnez, tercero fue Víctor mendoza y cuarto Orlando Careaga.

LA SEGUNDA ETAPA

La segunda etapa, corrida sobre una distancia de 100 kilómetros, fue ganada por José Arnez, con un tiempo de 1h14'46"83/100, segundo fue Guido Peredo, tercero el representante potosino Orlando Careaga y cuarto Alí Eid Alí.En el tramo de regreso de Porco Peredo había marcado el mejor tiempo con un tiempo para esos 50 kilómetros, de 35.51.09, pero no le bastó para superar la ventaja que le sacó Arnez en la ida.

Mientras tanto en la Promocional Volkswagen el ganador de la etapa fue Jorge Olmos, dejando en el segundo lugar a Antonio Malfert y más atrás a Luis Sandoval.

Olmos cumplió una regular actuación ya que venció también en la etapa efectuada el anterior sábado y este domingo ratificó sus magníficas condiciones. Solamente en parte de la primera etapa encontró en Drago Tadic a un adversario de temer, pero después que este empezara a retrasarse ya nada se opuso a su marcha al triunfo.

La etapa de hoy se corrió en dos partes. La partida a Porco se produjo a las 9:00 horas y el retorno a las 13:00. No se produjo ningún abandono y la población potosina vivió un día diferente.

Potosí: Guido Peredo, el triunfador de la carrera, en plena competencia durante la segunda etapa que se corrió este domingo (Telefoto de Policarpio Quentasi, para PRESENCIA).

EL RANKING

Concluida la penúltima prueba válida para el ranking nacional de la presente temporada el ranking de la categoría Turismo Mejorado presenta, en sus principales puestos, este panorama

PILOTO	PTS
José Arnez	1.019
Guido Peredo	996
Alí Eid Alí	993
Heberto Flores	956
Ludwing Quiroga	561
Freddy Camacho	457
Freddy Sejas	254
Ernesto Rivera	237
Orlando Careaga	165
Alfredo Orozco	146
Raúl Tellez	132
Carlos Zenteno	124

En lo que hace a la categoría Volkswagen, el ranking presenta esta situación en sus principales puestos:

Jorge Olmos	280
Drago Tadic	168
Antonio Marfelt	167
César Arce	90

Olmos se consagró virtual campeón de esta temporada en esta categoría.

APUNTES DESDE POTOSI

Los quince coches que concluyeron las primera etapa finalizaron tambipen la segunda.

ooo

Todavía recordaban los competidores, minutos antes de que se inicie el tramo, lo bien que fueron tratados por los pobladores de Tumusla.

ooo

Tanto la partida de los coches, efectuada a las 9:00 horas, como la llegada, que se produjo cerca a las 14:00, despertaron el interés de miles de aficionados que se dieron cita en el punto conde fue instalado el puesto de control de la FEBAD.

ooo

Alí Eid Alí llegó renegando a Porco, ya que a pesar de haberlo intentado durante varios minutos no pudo rebasar a Jorge Olmos, piloto de la Volkswagen. Alí ingresó cinco segundos después de Olmos, agitando la bandera azul.

ooo

Dos kilómetros más se añadió el recorrido de la segunda etapa, debido a que el ingreso al distrito minero de Porco se hizo por otro lado, practicamente circundando al campamento minero. Fue así que la etapa tuvo un recorrido total de 100 kilómetros en vez de los 96 citados en la convocatoria.

Potosí: Grupo de pilotos que participaron en la prueba "Pueblos del Sur" (Telefoto de Policarpio Quentasi, para PRESENCIA).

ooo

Las organizaciones radiales paceñas "Cabalgata" y "Carburando" llevaron a todo el país las incidencias de la carrera, desplazando a su personal a lo largo de la ruta de la etapa de hoy. Similar labor hicieron el sábado.

ooo

Néstor Molina, gerente del grupo minero Comsur, que trabaja en Porco, hizo entrega de trofeos a los ganadores de la primera parte de la segunda etapa.

Allí también se mostró a los pilotos y sus acompañantes la forma de explotación de minerales, considerada la más moderna que se aplica en el país.

ooo

Para los habitantes de Porco este domingo fue un día muy especial y así lo exteriorizaron en reiteradas oportunidades.

ooo

"Estoy feliz por haber ganado la carrera y por la conquista del título de esta categoría", declaró Jorge Olmos.

En el Interprovincial

GUANAY, CAMPEON !

El representativo de Guanay goleó a Coroico por cuatro tantos a cero y de ese modo retuvo el título del Campeonato Interprovincial de la presente temporada, en partido jugado ayer en el Estadio Libertador ante aproximadamente medio millar de espectadores.

El cotejo fue de trámite intenso y por momentos se ingresó al juego brusco, lo que determinó que se hayan tenido que ir expulsados cuatro jugadores, dos de cada elenco.

Los tantos de la escuadra vencedora fueron anotados por Richard Plata a los 6 minutos del primer tiempo, mediante lanzamiento penal y a los 25 del mismo período: Juan José García a los 46 del primer tiempo y Arnold Carrasco a los 14 minutos del complemento.

Finalizado el compromiso los jugadores de Guanay dieron la tradicional "vuelta olímpica" en medio del aplauso de un centenar de sus seguidores.

Dirigió el cotejo el árbitro Ramiro Aliaga, asistido en los laterales por Melchor Tolava y Gregorio Chirinos. Los equipos presentaron las siguientes conformaciones:

Guanay: Agustín Vera, Dennis Arnez, Edwin Rada, Alejandro Villegas, Rolando Arauco, Jaime Paredes, Arnold Carrasco, Juan José García, Carlos Torrico (Ronald Loayza, quien luego fue sustituido por Luciano Rodríguez), Richard Plata y Miguel Rada.

En la banca del cuadro campeón de las provincias estuvieron Marco Apacha, Aldo Nuñez y José Ojeda. Luis Gómez es el responsable técnico.

Coroico: Ramiro Ascui, Alex Cruz, Rolando Cruz, Luis Gonzales, José Aliaga, René Cori, Javier Ramos (Luis Mamani), Oscar Leigue, Demetrio Vargas, Juan Leigue y René Flores. DT. Guillermo Asllani.

Fueron expulsados Edwin Rada y Miguel Rada en Guanay, y Alex Cruz y José Aliaga en Coroico.

Oscar Leigue falló un penal a los 44 minutos del primer tiempo, perdiendo inmejorable oportunidad para descontar.

JUVENIL

El plantel de 31 de octubre propinó una goleada de seis a cero a Don Bosco en cotejo jugado en la cancha Mario Mercado, de la zona de Alto Irpavi, ayer por el campeonato juvenil que es controlado por la Asociación de Fútbol de La Paz.

En otro cotejo escenificado en el mismo lugar fraterindad Tigres venció por uno a cero a 16 de Julio.

En el único cotejo del certamen infantil de la presente temporada el equipo del Club de Tenis La Paz, jugando en condición de dueño de casa, derrotó por cuatro a uno a ABB Amarillo.

MOSQUITOS

Seis partidos correspondientes al campeonato de la categoría mosquitos se jugaron ayer en la cancha José A. Buezo, dejando los siguientes resultados:

The Strongest 3 Nueva Naviana 2, ABB 3 Municipal 1, El Tejar 6 Cotel 1, Inglés Católico 2 ADESU 1, Fiorentina 3 Alto Obrajes 1 y Always Ready 2 Locomotive 0.

Los campeones festejan el título conseguido con la tradicional "vuelta olímpica". Fue ayer en Tembladerani.

Nacional juvenil

BUEN DEBUT DE BENI Y TARIJA

Montero, Santa Cruz, 29 (PRESENCIA) - La representación de Beni doblegó a la de Oruro por la cuenta de dos goles a cero en el partido iunaugural del Campeonato Nacional Juvenil de Fútbol que desde hoy se juega aquí.

Anotaron para el equipo trinitario Juan Callao a los 5 del primer tiempo, y Marcelino Cáceres a los 17 del complemento.

La jornada se cumplió en el estadio "Gilberto Parada", cuyas instalaciones se vieron colmadas de espectadores.

En el cotejo de fondo Tarija derrotó a Chuquisaca por tres goles a uno. Marcaron para el cuadro chapaco Frank Loza a los 8, Abel Uriona a los 27 y Gerardo Zamora a los 45, descontando para el onceno capitalino, Abdon Murillo a los 13, todos en la segunda etapa.

En la continuación de esta competencia, se medirán mañana lunes, a horas 14 La Paz-Beni, y a las 16, Montero frente a Oruro.

ŠKODA FAVORIT

UN LINDO REGALO DE NAVIDAD

- UN AUTO NUEVO DE TECNOLOGIA EUROPEA
- CREDITOS A 30 MESES PLAZO CON GARANTIA PERSONAL
- PROVISION PERMANENTE DE REPUESTOS
- NUEVAS PARTIDAS EN COLORES EXCLUSIVOS

AHORA solo por el mes de Diciembre $us. 8.890.oo

SKOBOL S.A.

ORURO	COCHABAMBA	SANTA CRUZ	LA PAZ
Calle, Sucre 517 Telfs. 50763 53793	Av.Aroma 1496 Telfs. 21911 23731 "MOTO CITY" Telfs. 6798	Av. Banzer Km. 4 Norte Telfs. 423675 426013	Calle Potosí Nº 862 Telfs. 328808 351545 Plaza Uyuni 1513 Telfs. 353476 329235

UN ANUARIO EN SERIO PERO CON CIERTA SONRISA

Tenemos mucha experiencia en materia de información deportiva, y sabemos lo que usted espera de un anuario.
Por eso tomamos las cosas en serio, y fuimos los primeros en anunciar la fecha de salida.
Pero tomar en serio el deporte no significa olvidar la sonrisa y volveremos a brindarle la mejor sección de humor en este fin de año.
EL 14 DE DICIEMBRE ESTAREMOS CON USTED.
POR ESO ESTAMOS TRABAJANDO EN SERIO.

PRESENCIA DEL DEPORTE

FALTAN POCOS DIAS

LUNES 14 DICIEMBRE

Número 23

GRAMA - DEPORTE

Por Arquidea

Bs 100

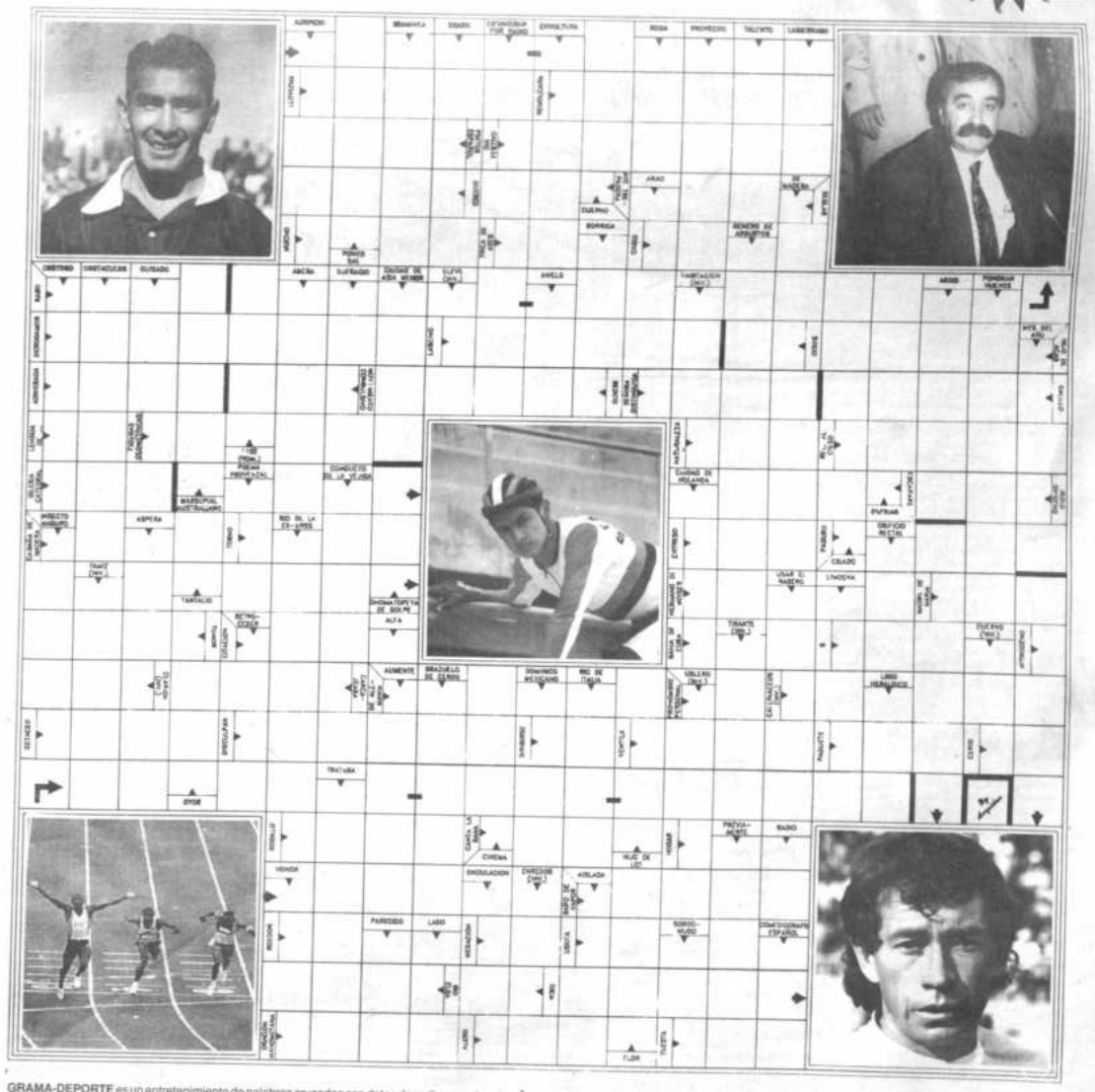

GRAMA-DEPORTE es un entretenimiento de palabras cruzadas con datos deportivos nacionales internacionales, tanto de hoy como del pasado. Se usan palabras de términos empleados en diccionarios y otras obras de consulta, sin tomar vocablos de idiomas extranjeros salvo aquellos correspondientes a nombres propios.
Este juego de palabras se resuelve siguiendo las indicaciones del esquema, generalmente de izquierda a derecha, o viceversa cuando así se especifique, también se toman en cuenta la dirección de las flechas.
Las soluciones, para confrontación de los aficionados, saldrán la semana siguiente a la publicación de este pequeño desafío distractivo.

Entre las respuestas correctas que lleguen a PRESENCIA (Av. Mariscal Santa Cruz, edificio Esperanza) hasta las 12 horas del sábado (en el interior hasta el día viernes en nuestras agencias) sortearemos semanalmente Bs. 100.-

Nombre ..... CI .....

Dirección ..... Ciudad .....

La solución y el nombre del ganador se publicará los días martes