CERVECERIA BOLIVIANA NACIONAL S.A.

❑ Accidente de aviación deja 141 muertos en la China

Página once

❑ Gobierno descartó posibilidad de reagrupamiento del EGTK

Página siete

CERVECERIA BOLIVIANA NACIONAL S.A.

PRESENCIA

MATUTINO FUNDADO EL 28 DE MARZO DE 1952

AÑO XLI- Nº 12.293 - LA PAZ, BOLIVIA, MIERCOLES 25 DE NOVIEMBRE DE 1992 - 64 PAGINAS - LA PAZ Bs 1.50; EL PAIS Bs 2.00

En suspenso dotación, adjudicación y reversión de tierras

Gobierno dispuso intervención del Consejo de Reforma Agraria

El gobierno dispuso ayer la intervención del Consejo Nacional de Reforma Agraria y del Instituto Nacional de Colonización, y dejó en suspenso todos los trámites de dotación, adjudicación y reversión de tierras.

La medida incluye la suspensión de las autoridades de ambas reparticiones hasta que una comisión nacional realice un estudio pormenorizado del ordenamiento territorial respecto del uso del suelo y sobre todas las irregularidades que se hubieran cometido.

La decisión, contenida en el Decreto Supremo No. 23331, fue dada a conocer ayer en el Palacio de Gobierno y es una respuesta a las denuncias del diputado Miguel Urioste sobre irregularidades cometidas en la adjudicación de 100.000 hectáreas de tierras a la empresa Bolibras de la que fue accionista el ex ministro de Educación, Hedim Céspedes.

Los ministros de la Presidencia, Gustavo Fernández, y de Asuntos Campesinos y Agropecuarios, Oswaldo Antezana, al presentar el decreto a los periodistas, aclararon que "el Presidente no encubre delitos" en una enérgica respuesta al diputado Urioste que denunció ese hecho. Asimismo, dijeron que se solicitó la remisión inmediata a la Presidencia de la República de los procesos agrarios denominados Bolibras I y Bolibras II para su revisión "de oficio".

Igual medida aplicó en el Instituto Nacional de Colonización

El gobierno se propone clarificar puntualmente todos los procesos además de cada punto que haya seguido ese proceso y dónde se cometieron vicios de nulidad, agregó el ministro Antezana.

En el Parlamento, la Comisión de Constitución, Justicia y Policía Judicial, convocó al ahora suspendido presidente del Consejo de Reforma Agraria, Eddy Lima Guardia, quien reconoció que el juez agrario de Santa Cruz cometió irregularidades.

BANCO MUNDIAL

Una misión del Banco Mundial (BM) recomendó al gobierno que el trabajo no puede seguir siendo una fuente fundamental para la adquisición y conservación de las tierras.

(Más información, páginas siete y cuatro)

COB declaró huelga nacional de hambre

Asimismo, se realizarán movilizaciones permanentes en todas las capitales departamentales

Un ampliado de la Central Obrera Boliviana (COB) realizado ayer en La Paz, instruyó el inicio de una huelga nacional de hambre a partir de hoy en demanda de la institucionalización de la Caja Nacional de Salud.

Los dirigentes obreros exigen al gobierno que cumpla con el Código de Seguridad Social, designando al presidente de la CNS de una terna presentada por el organismo sindical al presidente Jaime Paz Zamora.

Mientras tanto, en la sede del gobierno los trabajadores de la Caja cumplieron ayer cinco días de huelga general indefinida en protesta por la designación de Juan Manuel Arriarán como presidente de la entidad aseguradora, al margen de la terna laboral, que estaba compuesta por los abogados laboralistas Isaac Sandoval Rodríguez y Eduardo López Huayllas, y el dirigente sindical Carlos Camargo.

Las conversaciones entre el gobierno y los trabajadores "están en punto cero" según el informe de Arturo Segovia, dirigente de FENSEGURAL.

(Más información, página seis)

Gobernador de Tucumán reveló plan de gobierno nacional

Bolivia invertirá $us 1.000 millones en proyectos de vinculación vial

Ramón Bautista ("Palito") Ortega propone habilitar un corredor bioceánico que una los puertos brasileños con los chilenos

El presidente Paz Zamora recibió ayer en el Palacio de Gobierno, al Gobernador de la Provincia de Tucumán, Ramón Bautista ("Palito") Ortega

El gobierno de Bolivia invertirá algo más de 1.000 millones de dólares en la construcción de nuevas carreteras, nuevos caminos vecinales y en el mantenimiento de las rutas en uso, que le permitirán vincularse con sus vecinos, reveló ayer el Gobernador de la provincia de Tucumán, Ramón Bautista Ortega.

Ramón "Palito" Ortega conocido en nuestro medio por su actividad artística como cantante y director de cine, realiza una visita oficial a nuestro país, acompañado de varias decenas de empresarios de su provincia.

Informó que trajo la propuesta de abrir un corredor bioceánico que conecte los puertos brasileños del Atlántico con los chilenos del Pacífico. Esta ruta será inaugurada en marzo o abril de 1993 y pretende unir Tucumán con Santa Cruz de la Sierra, para llegar luego a San Pablo y el puerto de Santos, en el Brasil. Desde Santa Cruz, es posible también llegar a Antofagasta, a través de la provincia argentina de Salta, según explicó.

Ortega fue recibido ayer por el presidente Paz Zamora de quien, dijo, guarda un enorme afecto hacia su país, y luego firmó una Declaración Conjunta sobre Cooperación e Integración con los empresarios bolivianos.

LAS INVERSIONES

Ortega dijo que su país ya realizó las inversiones que le corresponden ya que cuenta con infraestructura vial hasta la frontera con Bolivia.

PRESENCIA conoció que los 1.006 millones de dólares anunciados por Ortega serán invertidos en las siguientes obras: Rehabilitación de carreteras asfaltadas, 146.90 millones de dólares; construcción de carreteras asfaltadas nuevas, $us. 408,64 millones; construcción de caminos vecinales y de grava, $us 98,94 millones; segundo programa de mantenimiento $us. 64,10 millones; proyectos nuevos con financiamiento asegurado, 287,90 millones de dólares, lo que hace un total de 1.006,48 millones de dólares.

Los proyectos nuevos con financiamiento asegurado son las carreteras Patacamaya-Tambo Quemado, Cotapata-Santa Bárbara y Río Seco-Desaguadero.

(Más información, página seis)

Triunfo para Fidel Castro

ONU rechaza "Ley Torricelli" de embargo de EE.UU. a Cuba

Naciones Unidas. (De nuestras agencias).- La ONU se encargó ayer de propinar un duro e inesperado revés a la política estadounidense de castigos contra Cuba, al aprobar, por amplia mayoría, una resolución de rechazo a la denominada "Ley Torricelli" con la que Washington acentuó su embargo económico sobre la isla.

Estados Unidos sólo contó con el apoyo de Israel y Rumania a la hora de la votación, cuando 59 países miembros de la ONU sufragaron en favor de Cuba y los 71 restantes se abstuvieron.

Washington mantiene contra Cuba un embargo económico desde hace más de 30 años, pero el "Acta por la Democracia Cubana" de 1992, convertida en ley por el presidente George Bush el mes pasado, molestó incluso a sus más próximos aliados, porque busca aplicar la legislación norteamericana en otras naciones.

Entre los países que votaron en favor de la resolución condenatoria de la "Ley Torricelli", se encontraron Canadá y México -socios de Estados Unidos en el Tratado de Libre Comercio (TLC) para América del Norte-, así como China, Nueva Zelanda y dos de los doce miembros de la Comunidad Europea: Francia y España. Los otros diez miembros de la comunidad -Alemania, Gran Bretaña e Italia, entre otros- se abstuvieron, al igual que Japón, Rusia y Australia.

Al presentar la resolución, el embajador de Cuba ante la ONU, Alcibíades Hidalgo, dijo que el bloqueo es "la más seria de las diversas formas de agresión que el gobierno de Estados Unidos ha efectuado contra Cuba".

La resolución declara que la Asamblea está "preocupada por la promulgación y aplicación por parte de Estados miembros de leyes y regulaciones cuyos efectos extraterritoriales afectan la soberanía de otros Estados, así como los intereses legítimos de entidades o personas bajo su jurisdicción, además de la libertad de comercio y navegación".

(Más información, página nueve)

Según reconoce gobierno

Factores políticos impidieron ejecución de planes en YPFB

Factores políticos han impedido la aplicación de planes administrativos, e incluso la perforación de pozos en regiones adecuadas destinadas a buscar petróleo, según ha reconocido el gobierno en su "Estrategia Nacional de Desarrollo" proporcionada a PRESENCIA por fuentes de gobierno.

Del análisis se desprende que Yacimientos Petrolíferos Fiscales Bolivianos (YPFB) se ha visto sometido a presiones políticas y regionales, que han obstaculizado su funcionamiento y desperdiciado sus recursos.

A esos factores se suman otros que lo afectaron profundamente hasta convertir a YPFB en una empresa con escasos recursos pese a que, paradójicamente, es el que más contribuye al fisco.

Desde 1985, año en que se aplicó el actual modelo, YPFB ha sufrido una merma de recursos debido a que un 50% de sus ingresos se transfieren al Tesoro General de la Nación, con los consiguientes efectos negativos en sus planes de inversiones, señala la Estrategia. El deterioro de YPFB y la falta de aplicación de planes oportunos han colocado al país en una situación de precario abastecimiento energético, añade el documento, que advierte una declinación vertiginosa de la producción petrolera en tanto que aumenta la demanda.

La solución para el gobierno es impulsar la exploración petrolera mediante contratos de operación, de recuperación y otros con el sector privado.

A su vez, las autoridades de YPFB han anunciado ayer que esa empresa ha encendido su luz roja ante su grave situación financiera y se prepara para operar en 1993 con un presupuesto de emergencia.

UNA ACUSACION DE MALA FE

Ante la publicación primicial hecha por este periódico de la Estrategia elaborada por el gobierno, el titular de Planeamiento y Coordinación ha dicho: "No quiero hacer ninguna acusación pero es mucha casualidad de que la empresa que ganó la licitación para la impresión (de la Estrategia) sea la misma que imprime este periódico. Son casualidades. ¿¿no es verdad?"

Al respecto, queremos dejar sentado que PRESENCIA ha conseguido la Estrategia en fuentes del gobierno, y así se le ha informado al ministro. Además, funcionarios de esa repartición han comprobado que el texto reproducido por PRESENCIA, contiene agregados que no fueron entregados a LUX. Por tanto, la velada acusación a la empresa LUX es de mala fe.

(Más información, página cuatro)

Sin modificaciones sustantivas ni demoras habituales

Juan Pablo II aprobó documento de los obispos latinoamericanos

Vaticano. (De nuestras agencias).- El Papa Juan Pablo II dio ayer, oficialmente, su visto bueno al documento que elaboraron los obispos latinoamericanos en su Cuarta Conferencia General, celebrada en Santo Domingo, entre el 12 y 28 de octubre pasados.

La aprobación papal, conocida más rápidamente de lo esperado, no incluye correcciones de fondo al texto original, sino modificaciones "relacionadas sólo con problemas de léxico y con algunas imprecisiones en las citas bíblicas, debidas a las prisas", destacó Joaquín Navarro Valls, el portavoz oficial de Su Santidad.

El Pontífice informó de su visto bueno en una carta enviada a los obispos latinoamericanos, en la que recordó su estancia en Santo Domingo, donde pudo constatar "el inmenso cuidado pastoral con el que trabajaron los obispos participantes, para contribuir al desarrollo de la vida de la Iglesia en América Latina".

El documento aprobado por la IV CELAM, fruto de 16 jornadas de intensas deliberaciones, había sido aprobado sin oposición, con 201 votos a favor y 5 abstenciones, el pasado 28 de octubre.

El texto aprobado por los obispos se abre con una proclamación de fe en Jesucristo "ayer, hoy y siempre". Las líneas pastorales señalan que el empeño es de todos, con especial compromiso para los laicos y una llamada a los jóvenes, con una vigorosa pastoral de las vocaciones en una iglesia misionera.

El documento ratifica también la opción evangélica preferencial por los pobres, en continuidad con las conferencias precedentes de Medellín (1968) y Puebla (1979). Esta opción, sostiene, no es exclusiva ni excluyente e "iluminará, en imitación de Jesucristo, toda nuestra acción evangélica".

Los obispos invitan, bajo esta luz, a promover un nuevo orden económico, social y político que esté de acuerdo con la dignidad de cada uno, con la justicia y la solidaridad.

(Más información, página nueve)

n esta dición

ja

oralización
isterio de Salud
cuta reforma
ministrativa para
adicar corrupción
gina 6).

nerales
ndos militares y
ciales terminaron
luación para
censos a generales
gina 7).

ensura
nistros de Asuntos
canos y de
neamiento podrían
r censurados por el
nado (página 5).

efinición
NR y MRTKL
finieron a su
ndidatura como
eria, popular" y ajena
pragmatismo (página 5)

hiquitania
stituciones
iquitanas piden para
región Facultad de
gronomía
RESENCIA del País,
gina 3).

ltimo momento
alleció anoche el
cerdote Rafael
arcía que medió la
ntrega voluntaria del
rcotraficante Pablo
scobar (página 9)

ey de Imprenta

Firme defensa de Ley de Imprenta se hizo ayer en recurso de Habeas Corpus (página 7).

Xenofobia
Europa asiste estupefacta a oleada de violencia xenófoba y racista (página 10).

PRESENCIA
La Paz, Bolivia,
miércoles 25
de noviembre de 1992

Coincidentia opositorum y complementariedad

Por Javier Medina

El tinku entre el ex-General Banzer y el ex-guerrillero Zamora Medinacelli; es decir, el encuentro entre la derecha liberal-católica y la izquierda marxista-leninista; el ayni entre Sánchez de Lozada y Víctor Hugo Cárdenas: el MNR-Ñ ¿o más bien debiéramos hablar de una complexio opositorum entre el movimientismo y el katarismo?) lejos de sorprender o indignar -tal las reacciones que he percibido- debieran más bien darnos que pensar y acaso alegrar, pues indican, pragmatismo mediante, que la Bolivia aristótelica, la que se maneja con el principio de identidad y el principio de no contradicción, que llevan a una lógica de exclusión y por ende a una mentalidad de guerra civil, está dejando de existir y está emergiendo otra Bolivia: más madura y sensata que quiere construir su futuro sobre una lógica ya no de la exclusión, sino de la inclusión.

Pareciera que la sociedad estuviera apostando por la paz; no por la guerra. Con David Tuchschneider hace más de 4 años decíamos, en la presentación de un libro en el MUSEF, que como sociedad no teníamos otra alternativa que esta: o Tinku y complementariedad o guerra civil. Nos alegra, pues, que ese deseo se vaya abriendo paso en medio de la perplejidad, en medio del Götterdämmerung de la modernidad: esa última ratio de lógica aristotélica: tertio excluso y mesianismo rabínico: homogeneización monoteista militante.

Tal los signos en este Kuti del V Centenario.

Desde el punto de vista lógico, como hubiera dicho un empirista inglés, lo que está emergiendo ahora, politicamente, es la forma mentis de la Primera Ola: Tinku, Ayni y la Denkform de la Tercera Ola: complementariedad de opuestos, relatividad ¿onda/partícula?; centro radical.

¿O será, más bien, lo que con cierta perplejidad están contemplando nuestros ojos, mero oportunismo, simple pragmatismo, el paroxismo de un cálculo político electoral donde los principios han sido pisoteados desvergonzadamente? Si bien no hay que descartar esos ingredientes, sospecho que algo muy importante está empezando a suceder en la cabeza y en los corazones de los bolivianos. Apostemos por esa esperanza y esa otra lógica que se avizora. La Bolivia posible es la que se pueda construir sobre el Tinku de lo que hasta ahora se ha hecho la guerra: la izquierda y la derecha, lo andino y lo occidental, la lógica económica del don y la reciprocidad y la economía de intercambio y acumulación, el monoteismo y el animismo (¿qué decir de esa herejía tan simpática que está cometiendo ahora mismo el catolicismo latinoamericano: la Pachamama con el rostro femenino y materno de Dios?).

La Bolivia posible es una Bolivia retro-progresiva: es la que (nutriéndose de la sabia de la Primera Ola: abundancia y seguridad alimentaria y manejando la lógica informático-cibernética de la Tercera Ola: una cosmovisión sistémica: ya no competitividad, sino equilibrio: con los dioses, con los otros: nuestros próximos, con la tierra: el medio ambiente) sepa enterrar decentemente la quimera de esa imposible modernidad: una Bolivia industrial que es el secreto y público deseo de todo boliviano escolarizado; que sepa enterrar decentemente los paradigmas políticos del industrialismo: liberalismo o socialismo; que sepa enterrar decentemente los modelos de cambio social del industrialismo: revolución o reforma.

Que cobre lucidez y lea inteligentemente sus propias prácticas sociales, políticas, teológicas e incluso estatales: cómo en la deconstrucción de lo "moderno-aparapita" está re-construyendo -sin darse cuenta- instancias simbólicas y operativas de relevo y cambio, tanto gerencial como educativo, por poner dos ejemplos que conozco de cerca.

Ha llegado el momento de mirarnos a nosotros mismos. Dejemos de vernos en el espejo de Miami: la plebe, o Frankfurt: los intelectuales, o: los burócratas, por los ojos de los consultores internacionales.

La clave de la Tercera Ola está en la Primera Ola: en el Ayllu. La Bolivia posible coherente es una federación de Ayllus rural/urbano informatizados. No otro es el secreto del milagro japonés: señoríos feudales industrializados: las corporaciones que conocemos. Suzuki es un Samurai industrial.

Sospecho que estamos empezando a gatear en la lógica de esa dirección.

Javier Medina, es ensayista y editor.

Cuatro años perdidos en el campo

Por Luis Antezana Ergueta

Los cuatro años anteriores pueden considerarse perdidos para la solución del grave problema de la tierra, problema que se está acumulando desde antes de la fundación de la República hace casi doscientos años y que no resolvió, sino más bien agravó la reforma agraria de 1953.

En las postrimerías del actual gobierno, una rápida evaluación puede considerar que la cuestión de la tierra no fue tocada ni por aproximación, aunque un tímido intento de rasgar la cuestión -la ley Roca y un estudio del Banco Mundial-, quedó finalmente frustrado o en el mejor de los casos condenado a las calendas griegas, ya que ni siquiera llegó al Poder Ejecutivo para pasar a consideración del Poder Legislativo donde lo más probable hubiese sido que "pase a la comisión respectiva" donde estaría destinado a dormir el sueño de los justos, al igual que otros numerosos proyectos sobre asuntos agrarios que están en sus gavetas desde hace años.

Pero en todo caso el problema agrario sigue latente y, lo que es más, continúa agravándose día que pasa, en particular en lo que se refiere a las estructuras de propiedad, producción y comercialización, determinando una serie de problemas como la baja de producción que debilita al Estado; la migración a las ciudades; el aumento de la dependencia a capitales extranjeros;la decadencia de la agricultura, etc. en particular en la región tradicional del país.

Aparte de los cuatro últimos años perdidos en la solución del problema agrario, los otros veinte años anteriores también se perdieron en superar la cuestión, lo cual significa que desde hace cuarto de siglo el asunto agrario no es objeto de interés de los gobiernos, pese a los anuncios, ofertas y toda clase de estudios que cuestan miles de miles de dólares, lo cual confirma una vez más "que el camino al infierno está empedrado de buenas intenciones".

Veinte años perdidos en la solución del magno problema de la tierra es mucho para un país atrasado, colonial y semifeudal como Bolivia. Así, mientras países vecinos arreglaron al problema hace más de cien años, en nuestro país el asunto sigue siendo visto en forma contemplativa y lo que es peor, se lo agrava de manera deliberada y quienes señalan la necesidad de poner fin a las anacrónicas estructuras agrarias que constituyen una vergüenza nacional, son vistos con desprecio y subestimados en particular por quienes hablan a raudales de "modernización" pero que en la práctica no ofrecen nada y si lo hacen es planteado el retorno al feudalismo tanto en lo que se refiere a la propiedad del suelo como a las relaciones de producción.

Pero si bien el problema agrario boliviano subsiste casi intocado desde hace doscientos años y más bien ha sido agravado en diversas oportunidades, lo más grave de todo es que al parecer el gobierno de los próximos cuatro años y los que le sucedan hasta fines de siglo, tampoco harán nada para encarar la situación del agro, o bien, a lo [illegible] adoptarán medidas superficiales [illegible] nivel técnico que no significa [illegible] nada para sacar al pueblo bolivi[illegible] de la dependencia alimentaria [illegible] día más aguda por la necesidad [illegible] importar alimentos.

Así entraremos al Siglo XXI [illegible] país que se muere de hambre [illegible] producción agrícola, sin posibilidad [illegible] crear una agroindustria relativa[illegible] moderna, con una población en [illegible] crecimiento y sin divisas para [illegible] importaciones de productos ali[illegible]rios, panorama general que no [illegible] en la situación de algunos pa[illegible] África donde la gente muere de h[illegible] todos los días, como se puede ob[illegible] en las profusas fotografías de [illegible] que publica la prensa.

En esa forma, en general [illegible] el presente siglo se habrá p[illegible] en la solución del problema [illegible] tierra en Bolivia. Cien años de [illegible] pacidad e irresponsabilidad [illegible] gobiernos -excepto el del MN[illegible] realizó un intento fracasado- [illegible] juzgados por la historia. Y qu[illegible] serán acusados por las futur[illegible] neraciones causantes de es[illegible] sastre, serán en particular lo[illegible] de los partidos políticos de l[illegible] mos cien años, en especial e[illegible] ral, el Republicano, el MNR [illegible] ADN y otros que no mira[illegible] verdad cara a cara por f[illegible] coraje, por limitarse al us[illegible] del poder y a no considerar y[illegible] resolver los grandes pro[illegible] nacionales como el de la tie[illegible]

Luis Antezana Ergueta fue p[illegible] del Consejo de Reforma Agrar[illegible]

TAB: Estructura sui géneris

Por Santiago Berrios Caballero

La Constitución Política del Estado, a vés de su art. 208 establece una min de las Fuerzas Armadas, paralelamente a su misión fundamental. Y precisamente dicha norma constitucional se la textualmente lo siguiente: "... coopera en el desarrollo integral del país" (sic), en este marco legal sabemos que se ganizaron empresas productivas en las s fuerzas de que se compone aquella titución.

La organización de esas empresas produjo en los regímenes de facto, a vés de decretos-leyes o decretos premos, con el mismo tratamiento las actuales corporaciones de desaollo, cuyos instrumentos jurídicos nentablemente dejan mucho que sear, porque incurren en contradicnes que determinan interpretacios que dan lugar a situaciones embaosas.

Tenemos que referirnos a un ejemo que nos dará pautas para tener en enta lo que estará sucediendo en las as empresas dependientes de las erzas Armadas, conviniendo en conuencia en la necesidad de proceder una revisión rigurosa de los instrumentos jurídicos que respaldan la creaon de aquellas unidades productis, de manera que en el futuro ya no incurra en los errores que están ndo lugar a observaciones que, inclusive, están determinando la presencia de supuestas anormalidades administrativas.

Transportes Aéreos Bolivianos (TAB), se crea mediante Decreto Supremo Nº 15091 del 7 de noviembre de 1977, como empresa pública, con autonomía de gestión administrativa, técnica y financiera, conforme lo señala el art. 1o.; pero, contradictoriamente el art. 29 dice textualmente: "La empresa dependerá en el orden jerárquico, disciplinario, orgánico, técnico operativo y funcional del Comando General de la Fuerza Aérea Boliviana", (sic).

Esto último, como no podía ser de otra manera, nos da la imagen de constituirse en una unidad más de la Fuerza Aérea Boliviana, lo cual determina que la empresa se maneje con un principio de autoridad típicamente castrense, que no condice con los sistemas técnico-administrativos que prevalecen en otras instituciones análogas del ámbito privado y aún público.

Por eso se considera a TAB como adherida a su organización matriz, a través de aquel art. 29 del D.S. 15091 que transcribimos, con el añadido de que el Comandante General es su Presidente y directores los miembros del Estado Mayor de la FAB. Aquí debe destacarse la prevalencia de la estructura de mando, donde la jerarquía y el grado no aceptan reticencias de ninguna naturaleza, con el añadido de que la Fuerza Aérea le estaría otorgando prestación de servicios en su centro de mantenimiento, infraestructura aeroportuaria, apoyo logístico, tripulación, técnicos, etc., y parece sin costo alguno.

Por otra parte, analizando el tema de las compras y ventas para esta unidad y entendido de que se lo habría efectuado por el Comandante General en su calidad de Presidente de TAB, en circunstancias de aprovechar recursos económicos recuperados, es aplicable al art. 33 de la Ley SAFCO, que establece no haberse irrogado daño económico al Estado, consiguientemente no se encuentran sujetos a lo dispuesto por el art. 77 de la Ley del Sistema de Control Fiscal.

El análisis de los arts. 1o. y 29 del Decreto Supremo de creación de TAB, debe preocupar al Supremo Gobierno para proceder a su revisión y consiguientemente recomendar su modificación, porque de lo contrario se continuará considerando a TAB como una unidad más dependiente de la Fuerza Aérea Boliviana, y lógicamente aplicar la estructrua jerárquica de la verticalidad.

Santiago Berrios C., es Vicepresidente del Colegio de Abogados de La Paz.

Goni y el movimientismo

Por Rodolfo San Martín Rollano

Si interpretamos la selección de Víctor H. Cárdenas como una acción ideológica estrategista antes que meramente electorera, concluiremos que el Goni pretende darle a su partido una fisonomía diferente.

Al escoger un acompañante de los sectores más abandonados y empobrecidos muestra un implícito reconocimiento del fracaso de su modelo neoliberal. Y segundo, pareciera querer recuperar valores de un MNR cuando este junto a Gualberto Villarroel y Chipana Ramos discutían los esbozos de una reforma agraria que llegaría una década después. Vale decir recrear aquella mística revolucionaria y nacionalista que la nueva rosca emergente a partir de abril del 52 la había archivado en los anaqueles de las privatizaciones, desnacionalizaciones y liberalismos insensibles.

Es que no sólo fueron los organismos internacionales con su fría econometría los que demostraron que el modelo estaba conduciendo a una mortandad masiva de los pueblos del continente y en particular el nuestro, sino propiamente la voz de la Iglesia de las mayorías empobrecidas que puso el dedo en la llaga haciendo advertir a los potenciales gobernantes que si esto no cambia habrían muchos muertos por el hambre y las balas. Si este fue el mensaje recogido por el Goni, encontramos respuesta a su selección. Y muchos quién sabe ingenuamente esperamos esos cambios, que lamentablemente no llegarán por la vía de la izquierda porque alguien le ganó la iniciativa. Puede ser, como dice el Goni, que el pueblo pueda aguantar sufrimiento mientras vea que sus gobernantes son serios y honestos, pero lo que hemos visto en los últimos tres y medio años, supera toda marca de ineficiencia, ineficacia y corrupción; hemos superado el récord de la década de los setenta descontando el disfrute real por lo menos de nuestras pocas libertades democráticas.

Lo que busca el electorado del 93 no sólo es seriedad y honestidad sino el fin de su permanente sufrimiento. Debemos preocuparnos más en el ser humano y menos en las hipócritas apariencias de modernismos y falsos triunfalismos de exportación. En esto radica no privatizar la educación ni la salud. Ni todo aquello que signifique el saqueo de nuestra nacionalidad: nuestros recursos naturales en manos de aventureros del fraude. Ese es el neomovimientismo que interpretamos ver en el accionar de un millonario que puede darse el lujo de no mentir. Y de un campesino intelectual que no quiere ver a sus hijos y nietos haciendo lo que sus antepasados fueron obligados hacer mediante el retorno [illegible] pseudo privatización del [illegible] Estamos cansados de ver [illegible] tra patria en un "thanta [illegible] thu" abierto al saqueo.

El binomio neomovimi[illegible] ta se juega una carta ries[illegible] Que nadie imagine que p[illegible] Víctor Hugo de origen ind[illegible] sectores rurales votarán [illegible] obligadamente de la misma [illegible] ma que no todas las m[illegible] votan por mujeres. El Go[illegible] ne que ideologizar el voto [illegible] favor antes que capitali[illegible] imagen del gasto millan[illegible] fantasioso y superficial. S[illegible] captará el voto conscient[illegible] ese riesgo significa perde[illegible] importa, se rescataron lo[illegible] res perdidos. En eso cons[illegible] la estrategia (a largo pla[illegible] nista.

En 1985 Sánchez de L[illegible] logró hacer resucitar al M[illegible] un salvataje "boca a boca [illegible] parece querer hacerle u[illegible] plante de un cancerosi[illegible] món. Ojalá tenga suerte p[illegible] ha sabido elegir un buen [illegible] pañante en Víctor Hug[illegible] aunque dice no ser de [illegible] quierda, habla y siente [illegible] tal.

Rodolfo San Martín Rollano, [illegible] tante del PS 1.

olombia: Un nuevo ciclo de violencia

Por William R. Mendoza

En contraste con países como livia o Perú, Colombia es considedo como una de las naciones latiamericanas con una vida demoática más antigua y estable, con cos capítulos de golpes militares. ro aún así, este país andino es seedor de una historia con los más uentos acápites de violencia; el país vivido un estado de **"conmoción terior"** -como lo decretó recientente el presidente César Gaviria- si continuamente desde 1947.

Colombia posee el índice estadisto más elevado de asesinatos de los ises que no están en guerra. El micidio es una de las causas prinpales de muerte de los varones comendidos en las edades de 15 a 45. les de colombianos han muerto rante la década pasada como reltado de la **"guerra sucia"** librada r **"escuadrones de la muerte"**. nque formalmente impera una "deocracia", las características cerras del Estado han dejado poco camp para la participación política fuera los partidos Liberal y Conservaor. Amenazada por las fuerzas inrgentes durante las últimas tres cadas, el Estado se ha apoyado en militares para mantener el orden, que ha expandido en forma desmerada la autonomía que gozan las erzas armadas y aumentado el reazo que ejercen los insurgentes a e dominio.

Tanto como en Bolivia y Perú, las nancias que reporta la cocaína han udado a la economía de Colombia a vir como **"colchón"** financiero, ro también ha ayudado a echar s leña al fuego de la violencia itica que ha sacudido su sociedad rante estos últimos diez años. Aunque los **"cocadólares"** -como se demina a los dineros malhabidos del rcotráfico- repatriados a Colombia n bien recibidos (el Banco Central mantenido su política de no forlar preguntas sobre el origen de fortunas a los depositantes de ndes cantidades de dinero), el terorismo financiado con esos cadólares" y dirigido especialmencontra el Estado desde luego no ha o recibido con igual entusiasmo. an parte de las bandas o frentes rrilleros colombianos se han fiiciado a base de operaciones del narcotráfico. El más dramático y directo desafío a la autoridad del Estado con ayuda de esos dineros fue el asesinato del candidato a la presidencia **Luis Carlos Galán**, en agosto de 1989. El presidente **Virgilio Barco** reaccionó con una gran ofensiva contra el cártel medellinense de la droga, y esta organización mafiosa respondió declarando la **"guerra total"** contra el Estado, matando cientos de oficiales de la policía, docenas de periodistas y jueces y otros dos candidatos a la presidencia. Los traficantes hicieron estallar, por esa época, más de 300 bombas de gran poder sólo en Bogotá.

Al asumir la presidencia en 1990, **César Gaviria Trujillo** revirtió la estrategia de **"línea dura"** de Barco y emprendió el camino diplomático para contrarrestar la violencia. En junio de ese año, **Pablo Escóbar**, el billonario "Padrino" del Cártel de Medellín fue "cobijado" en una cárcel especialmente construida para él, con todas las comodidades y lujos imaginables, a tal punto que, con ironía se bautizó a esa prisión con el nombre de **"Hotel Escóbar Plaza"**. Interpretada la aceptación de la entrega voluntaria de **Pablo Escóbar** por el presidente **Gaviria** como una conciliación o como pragmatismo para evitar mayores males, esa controvertida estrategia del presidente **Gaviria** de coquetear con **Escóbar** y otros bandidos de Medellín a fin de brindarles cómoda custodia en lugar de prisión -aparte de otorgar penas leves por **"arrepentimiento"**, rechazar cualquier pedido extradición y librarlos de cargos pendientes con los Estados Unidos u otras países y proporcionarles lujosas "prisiones" para recogerse de sus actividades delictuosas- complació a la mayoría de los ciudadanos colombianos porque parecía ser un camino razonable para alejarse de la tormenta de violencia que había azotado ese país. En los día subsiguientes a la entrega de Escóbar, el terrorismo de la droga se apaciguó y la popularidad de Gaviria se puso en alza. Pronto esa estrategia tuvo imitaciones, por considerarla un conjunto de medidas "inteligentes" y pacíficas; así, en Bolivia, se instauró el **"Decreto del Arrepentimiento"**, aparejada con la construcción de una "cárcel modelo" que iba a servir de albergue a "pesados" delincuentes del narcotráfico.

Pero luego de esa cacareada entrega, Pablo Escóbar huyó por la puerta ancha de su prisión de lujo con la ayuda de los propios policías que lo custodiaban. Y hoy, la situación parece haber retornado a su situación inicial, al "punto cero" de la lucha contra la violencia. Las olas de atentados terroristas de la guerrilla y el narcotráfico en las principales ciudades de Colombia han atemorizado a los ciudadanos y revive el recuerdo de la aterradora **"guerra de la droga"** entre 1989 y 1990 en la que murieron cientos de civiles. En tan sólo esta semana de noviembre de 1992, 40 bombas estallaron en Bogotá, Medellín y Cali. Los asesinatos aumentaron desde el 28 de octubre, tras ser abatido por la policía, en Medellín, el jefe de atentados del "cártel", **Brances Muñoz Mosquera ("Tyson")**, hecho que, creen los analistas, significa ya una declaración de guerra que echa por la borda los anteriores intentos de apaciguamiento y el uso de la racionalidad en vez de la violencia.

Si bien las iniciativas diplomáticas impulsadas por **Barco** y continuadas por **Gaviria** han conducido a los guerrilleros, en especial a los conocidos **M-19**, a deponer las armas, los guerrilleros de las **Fuerzas Armadas Revolucionarias de Colombia (FARC)** nunca han cesado de hostigar al Estado, causando enormes daños a sus oleoductos vitales y otros objetivos en instalaciones importantes de actividad económica. Ahora el gobierno de Colombia ofrece 1,4 millones de dólares por la captura de los máximos jefes guerrilleros y ordenado a la policía a desatar una violenta arremetida contra los insurgentes, iniciando así una nueva etapa de violencia que costará, más que seguro, otros tantos millares de vidas en una guerra absurda, donde lo único cierto es que la fuerza siniestra de la cocaína continuarán desempeñando un papel central en modelar sociedades y Estados en varios países de este hemisferio.

William R. Mendoza es periodista.

Colegio Médico Vs. Ministerio de Salu[illegible]

Por Julio Pizarro Hoffman

El presente pugilato que mantienen el Colegio Médico con el Ministerio de Salud, es un asunto histórico. Se trata de cuestiones virtuales, de entender cómo se debe tratar la atención o prestación médica y el modelo médico que debe definitivamente imprimirse.

En un tiempo, todavía presente en la memoria del Ministerio y de los médicos en general, por estas mismas situaciones el Colegio Médico Nacional declaró enemigo al Ministro, un médico por supuesto, muy capaz, muy prestigioso y de una visión clara de cómo se debe modificar la estructura Ministerial y del modelo médico, y, que muy responsablemente supo afrontar éste tipo de situaciones, y no ceder espacios y competencias a quien tiene otros objetivos, otras metas y propósitos como es la Institución Colegiada, que pretende administrar competencias asignadas por el Estado al Ministerio de Salud.

Una cuestión tradicional que históricamente se viene debatiendo en la cuestión de las INCOMPATIBILIDADES que data desde el año 1931, cuando se promulga la Ley de Incompatibilidades de funciones públicas en cargos renumerados por el Tesoro Nacional, Departamento o Municipal, exceptuandose a los médicos que podían desempeñar dos cargos en los sitios donde el número de médicos sea insuficiente y donde exista facultad de medicina adecuándose por tanto al Estatuto de Educación Pública dictado por el Decreto Ley de fecha 25 de julio de 1930, de acuerdo al libro "Antecedentes y Desarrollo de la Legislación Sanitaria en Bolivia", del Dr. Rolando Costa Ardúz de reciente publicación. Esta cita se la hace para demostrar que realmente el hecho de las rencillas de las incompatibilidades es un asunto histórico. Además aquí surge una cuestión muy importante, que debe ser discutida y analizada en cada sociedad científica, se trata de ser incompatible por invitación del empleador, si un profesional médico, es este caso, por su capacidad, por su formación científica, por su destreza, por su dedicación a la profesión, puede ser contratado por una o varias instituciones que requieren de sus servicios profesionales, entonces nadie puede interferir en sus actividades privándole de poder brindar sus servicios profesionales a una o más instituciones empleadoras. Corregir esta situación, es ponerse al lado de la modernización del Estado, y esto es necesario y urgente para que nuestras instituciones esten al tono de las corrientes que el Estado propugna.

Ningún médico, sea éste jerárquico, intermedio o de base, goza del beneficio de 8 horas de trabajo; los Directores, los Jefes de Departamento o de División, que cumplen funciones administrativas, no gozan de este beneficio al igual que los médicos de guardia donde no tienen feriados, domingos, igual cumplen su función en Navidad, carnaval, semana Santa, etc., para esto no hay horas extras, ni feriados ni horas nocturnas, excepción hecha de los que trabajan en la Seguridad Social, sin que la organización colegiada salga en defensa de esta irregular y discriminativa situación. Las autoridades hospitalarias del sector público, como ser Director, Jefe de Departamento, Jefe División y otros cargos de menos jerarquía, o los cargos de quienes administran las políticas de Salud en las Unidade[illegible] rias, como ser Directo[illegible] oficina Sectorial de Pla[illegible] de Epidemiología y otros [illegible] de ningún beneficio que [illegible] tura orgánica les da co[illegible] de decisión, el trabajo es [illegible] sabilidad, es de toma de d[illegible] pero tiene el mismo trato [illegible] quier otro médico de b[illegible] trato se dá a los Médicos [illegible] de área, de provincia, qu[illegible] bajan en condiciones mu[illegible] bles, en la mayoría de los [illegible] agua ni luz, y enfrent[illegible] realidad rural que tiene [illegible] cirla a cambios diarios [illegible] evitar y reducir las enfe[illegible] propias de esta región. [illegible] mejorar estas condicion[illegible] trato preferente, dotar de [illegible] nes de trabajo, brindar [illegible] diferenciado, es salir en [illegible] la salud colectiva de la [illegible] es darle confianza al p[illegible] médico para cumplir de [illegible] nera su cometido, es y s[illegible] mienzo de cambiar el mo[illegible] co acorde con la transic[illegible] miológica que nos toca vi[illegible] modernizar el Estado y lu[illegible] tra la corrupción.

A pesar de contener e[illegible] azul" aspectos relacionado[illegible] y otras cuestiones, la a[illegible] profesional y científica s[illegible] tra muy lejos de soluci[illegible] tipo de problemas, por el e[illegible] miento filosófico que ex[illegible] instituciones que tienen [illegible] con el Desarrollo Econó[illegible] cial de un pueblo que quie[illegible] se a tono con los aconte[illegible] regionales y mundiales.

Julio Pizarro Hoffman, médic[illegible] tor de la Unidad Sanitaria de [illegible]

RESENCIA

Premios Internacionales
María Moors Cabot - 1990
América Latina - ALADI - 1984 y 1989
SIP-P.J. Chamorro - 1987
EFE de Periodismo - 1981

: Romero de Campero
eral: Carlos Ossio Amatller
dacción: Juan Cristóbal Soruco Q.

La Paz, Bolivia, miércoles 25 de noviembre de 1992

sorpresa en sorpresa

ectro político ha sido sacudido en las semanas con la nominación de dos para las elecciones generales de 1993, gariencia no responden a las expectati- dicionales de los partidos políticos ados en esas decisiones. Nos referimos a ndidatos Banzer Suárez-Zamora elli, postulados por el Acuerdo Patrióti- nchez de Lozada-Cárdenas Conde, del

n hay diferencias cualitativas, en ambos ha querido ver una apuesta oportunista, el pragmatismo en boga. La militancia tada por esos binomios, saliéndose de la partidaria, ha filtrado sus desacuer- nque sin llegar a cuestionamientos de En verdad, habrá que esperar un tiempo rial para saber hasta qué punto estas podrán ser asimiladas sin provocar fisuras.

ndo de lado las críticas que ambos han de seguir desatando, quizás vale la ntar una mirada más objetiva para estos fenómenos en un contexto más Así sabremos si constituyen un retroceso n un promisorio avance político. Por lo habrá que decir que no es hazaña menor anzer Suárez -presidente de un severisi- men de facto- se haya dado la mano con Medinacelli, ex-comunista y ex-coman- guerrillero de UCAPO. Es asunto aparte el e binomio obtenga de la ciudadanía un masivo.

nismo se puede decir del binomio que ha esentar al Movimiento Nacionalista Re- nario, que incluye esta vez al jefe del ento Revolucionario Tùpac Katari de Li- n (MRTKL). Tratándose de un intelectual de probado prestigio en el área de la ión, con la elección de Víctor Hugo Cár- e reconoce la importancia del mundo y la necesidad de resolver sus necesida- des más apremiantes, prescindiendo del ocioso paternalismo que hasta ahora ha marcado las relaciones de la ciudad con el espacio rural.

No está demás echar una mirada a nuestros vecinos, particularmente el Perú, que realiza esfuerzos descomunales para evitar la sangría que desde hace años castiga a su población. La violencia en medio de un sistema democrático que no acaba de consolidarse, es una prueba de que los canales para el debate y los cambios sociales han sido peligrosamente bloqueados.

A diferencia del Perú, nuestro país va estructurando paulatinamente un nuevo estilo de hacer política, más acorde con los desafíos del mundo de hoy. Son varias las señales de que este modelo, más civilizado sin duda, tiende a perfeccionarse para garantizar a la colectividad una expresión idónea de sus anhelos.

Por otra parte, no es casual que los binomios aludidos en esta nota hayan requerido el concurso de hombres que tienen ideas claras sobre la necesidad de pagar la deuda social que ha impuesto el modelo neoliberal, que a estas alturas es intolerable. También hay otro punto sobre el que vale la pena insistir: el diálogo que debe primar en una sociedad cruzada por una diversidad que puede ser la base para un desarrollo genuino. Los compartimientos estancos han traído hasta ahora resentimientos y malentendidos, y pueden aportar una indeseable cuota de violencia.

Por supuesto que la sola elección de binomios -por novedosos que sean- no han de solucionar de la noche a la mañana los problemas centrales del país. La tarea es ardua para todos los partidos políticos y será tanto más difícil cuando acometan el desafío de mirar la realidad nacional, sin eufemismos y sin cálculos propios del sectarismo. En todo caso, el veredicto lo dará la ciudadanía en las urnas.

¿Es o no es verdad?

Por José Gramunt de Moragas, S.J.

Binomios-emulsión

Las sorpresas o los sustos que el AP y el MNR nos han deparado al designar a sus respectivos candidatos a la vicepresidencia de la República han hecho salir de madre el curso natural de los periodos electorales anteriores.

Por cierto, cosa muy propia de la geografía boliviana cuyos grandes ríos, cuando llegan a los llanos y al contrario de las vías fluviales de otras topografías más abruptas, nunca discurren por el mismo trayecto sino que valsean en cambiantes e imprevisibles meandros.

Los meandros de estas vísperas electorales nos han brindado los primeros sobresaltos. Dos presidenciables burgueses, se alian con otros dos vicepresidenciables; si no proletarios netos, al menos sí proletarizantes. Sin ofender a nadie, como príncipe y mendigo. Consiéntaseme este inocente y forzado símil, porque en Bolivia ni hay príncipes ni los dos provices son mendigos. ¡Faltaría más!

Hecho el paralelo fluvio-político de los meandros, voy a otra similitud físico-química. Si tomamos como término de comparación el comportamiento de las masas líquidas, creo recordar de mi lejana escuela, que los líquidos se mezclan de varias maneras, incluso con algunos sólidos en estado microscópico: por disolución, suspensión o emulsión.

En la emulsión, los glóbulos de un líquido, aunque estén unidos químicamente no se mezclan ni pierden su estructura original. (Me someto a cualquier corrección de los expertos). Pero me sirvo de la comparación para mi propósito.

Si no estoy muy equivocado, las fórmulas presi-vice del AP y del MNR me parecen más una emulsión que cualquiera de las otras fórmulas físico-químicas indicadas. Como la Emulsión Scott que nos hacían tomar de niños, con argumentos "persuasivos" para no quedarnos raquíticos y entecos, ambas parejas de candidatos quieren ser los reconstituyentes de unos partidos que sienten debilitar sus huesos y ablandar sus músculos.

Derecha e izquierda, alta burguesía y delirios de lucha armada revolucionaria, acento anglosajón y nostalgias indigenistas... son moléculas difícilmente solubles. De ahí el pasmo que ha ocupado el comentario público, desde los espacios de prensa hasta el corrillo de café. Todos, entre divertidos y perplejos.

Lo dicho hasta aquí parecería una andanada de toda la artillería a bordo de esta frágil columna. No, no es nuestro propósito la guerra sino la paz. Pero tengo que confesar, primero, que coincido con muchos en la opinión de que tales binomios son esencialmente electoralistas y no principistas; La codicia de poder, por delante, y el bien común después, si la cosa sale bien.

Lo malo es que las elecciones, tal como las están organizando los partidos, no se ganan con principios ideológico-políticos ni con programas de Gobierno sino con martingalas para captar votos, vengan de donde vengan.

Y, segundo, que tendré que confiar en la buena fe de los políticos cuando optan por coaliciones pragmáticas y de oportunidad, aunque aparentemente sean ***contra natura***, con el fin de evitar feroces antagonismos maniqueos. ¡Dios y el tiempo dirán que hubo de bueno o de malo en tantas emulsiones!

El tejo

Por Juan Cristóbal Soruco Quiroga

Una intelesante leunión

Convocados por Ja Pa Za, llegaron a la cita Hu Bang Su, Os Ei Fra y Os Za Me. Detrás, con el rostro compungido, ingresaron Lu Os San y, a continuación, varios -aunque ya no tantos como hasta unos meses- adláteres sin voz ni voto, pero sí con mirada confusa, entre ellos, Jo La Ro, Gui For, Gas En y Lu Gon.

Se trataba, ni duda cabe, de una sesión que envidiarían los países del Grupo de los Siete (es decir, el grupo de las siete potencias mundiales). Ahí estaban representadas las Internacionales Socialista, Demócrata Cristiana, Comunista Pequinesa y Liberal, todas revueltas y aliadas.

Los teléfonos timbraban sin parar. Kohl, desde Alemania, se comunicó con Lu Os. Con la rigidez que caracteriza a los arios, lo interpelaba por haber dejado que los pequineses lo desplazaran y le advertía que en el próximo congreso de la DC, Bolivia no ocuparía ningún puesto a nivel internacional. Lu Os trataba de explicar su situación: "Afuera somos más grandes que adentro, si eso más nos quitan, ¿qué haremos?", preguntaba angustiado.

Bush hablaba a Hu Bang, y lo felicitaba por su acercamiento a Pekín. "Mientras tú combatías a los comunistas en tu país y pedías a los campesinos que los maten o que te los entreguen para que les des el escarmiento del caso -le decía-, yo comencé el acercamiento con China. Siempre te dije que convenía aliarse con ellos", le recordaba. Hu Bang se sentía complacido, pero no recordaba haber perseguido a nadie nunca.

El más solicitado, como siempre y por primera vez, era Ja Pa. Andrés de Venezuela, Felipe de España, Francois de Francia, entre otros, lo llamaban para asegurarle que sí duraban en sus países, la IS lo acogería durante los próximos cuatro años, porque ellos ni pudieron juntar a todas las fracciones internas de esa internacional y Ja no sólo que se podía reunir con los representantes de cuatro, sino juntarlos para alcanzar el poder. Ja Pa, satisfecho, miraba a Os Ei y tapando el micrófono, le decía, "juntos, somos dinamita".

Nadie llamaba a Os Za Mo, cariñosamente llamado Co Ro o tío. Este no demostraba ninguna angustia ni alegría. Antes de la reunión, había hablado con Den. "No fue difícil", le explicó. "Más complicada situación se presentó en 1980, cuando tuve que aliarme con Vi Pa y viajar a Lima para torpedear a Barrantes y expulsar a Abimael", le comentó.

En el encuentro, tío Os miraba a todos sus aliados desde arriba. Por su cabeza circulaban recuerdos antiguos..., como correspondía a sus milenarios mentores. Albania, Lovaina, Nancahuazu, Chané Bedoya, Ju Le O, Vi Pa, Ja Pa, eran nombres que remolinaban por su cabeza, provocándole una mueca de satisfacción....

No pude seguir la reunión. Su Se An me reconoció y me dijo: "Eles odiadol, no entiendes la modelnidad, por tanto te me vas de aquí".

Es cierto, no entiendo estas "juntuchas". Más aún cuando muchos jóvenes, entre 19 y 21 años de edad, cuestionan la validez de asumir una actitud honesta y principista; cuando esos jóvenes dudan de la importancia de las utopías y, abiertamente, señalan que se preparan para el éxito frívolo y el amor pasajero.

En esas ocasiones, uno sólo puede pensar en voz alta y decirles -con profundas incertidumbres- que tal vez mañana, gracias a ellos, puedan cambiar las cosas; que hay -porque existen- personas que no están en eso, así sean tratados de testimonialistas, atrasados, inofensivos u odiadores.

Si bien en la historia contemporánea ha habido momentos más amargos que estos, no fueron tan destructores de la moral y los principios éticos. Hoy, ni qué hacer, quienes creemos en una sociedad mejor estamos mordiendo el polvo de la derrota al presenciar situaciones como la que comentamos.

Pero, como dice Sábato, "la esperanza no deja de luchar aunque la lucha está condenada al fracaso, ya que precisamente la esperanza sólo surge en medio del infortunio y a causa de él (...) Porque felizmente, el hombre no está sólo hecho de desesperación sino de fe y esperanza; no sólo de muerte sino también de anhelo de vida; tampoco únicamente de soledad sino de momentos de comunión y de amor. Porque si prevaleciera la desesperación, todos nos dejaríamos morir o mataríamos, y eso no es de ninguna manera lo que sucede".

dia en sus manos
levan mi mbre..."

ués les dijo: "Se levantará ión contra otra, y una raza tra. Habrá grandes terre- estes y hambre en una y te. Se verán también cosas sas y señales terribles en el ero antes de eso, a ustedes rán presos y los perseguí- entregarán a los tribunales y los llevarán a las cárceles; n comparecer ante los reyes emadores porque llevan mi e. Esta será para ustedes la idad de dar testimonio de se olviden ahora de lo que es advierto, de no preparar nsa. Porque yo mismo les labras tan sabias que ningu- n opositores las podrá resis- ntradecir.

edes serán denunciados por dres, hermanos, parientes y y algunos de ustedes serán dados a causa de mi nombre. bargo, no se perderá ni uno sus cabellos. Manténganse y se salvarán. (Lucas 21,

A mano alzada

Por Rulo Vali

negocio armamentista de Occidente

John Roberts

dres, Washington, Roma y capitales occidentales son ño, en los últimos meses, laciones que muestran el egocio que significó para ses industrializados la Gue- el Golfo Pérsico (Arábigo). la capital británica, el jui- tra un hombre de negocios empresa proporcionó má- a la industria militar iraquí tivado.

Washington se publicaron mentos que indican que otro sario británico proporcionó mación sobre Irak a la inteli- a de Estados Unidos y en se aseguró que uno de los es bancos italianos reabrió investigación sobre préstamos legales de cinco mil millones lares a Bagdad.

stas informaciones, que gen en un momento de rece- económica del mundo strializado, generalmente se an como indicaciones de los dos despiadados que gobier- y compañías occidentales están dispuestos a usar para asegurar la exportación de armas a los países ricos productores de petróleo.

Keith Bailey es el alto ejecutivo de la empresa británica "BSE TOOLS" procesado por los servicios de aduana por vender equipo para la fabricación de armas en Irak, en contravención del embargo británico. El caso fue abandonado.

El caso se derrumbó, tal como un juicio similar de ejecutivos de la compañía "Matrix Churchill", porque se reveló que tales exportaciones fueron promovidas por el gobierno, aún cuando parecían violar las restricciones oficiales a las exportaciones.

"Lo lamento por el gobierno", dijo Bailey, "ellos querían promover el comercio, al igual que cualquier otro gobierno en Europa".

Es importante recordar, añadió, que Irak es "el país que tiene la segunda reserva de petróleo del mundo y quiere hacer negocios con Occidente".

Un ministro británico en la época de estas ventas de armas, Alan Clark, declaró públicamente que la política del gobierno era estimularlas por su efecto benefícioso para las exportaciones británicas.

Los boletines de la agencia de control de armamentos y desarme de Estados Unidos y las publicaciones del Instituto Internacional de Investigaciones de Paz, de Estocolmo, revelan regularmente las grandes cantidades de armamentos que adquieren los países de Medio Oriente.

Durante los ocho años de guerra, Irán e Irak importaron más de 80.000 millones de dólares en armas. Buena parte fueron proporcionadas por un pequeño grupo de abastecedores, en especial la Unión Soviética, Francia y China.

Estas fuentes no cuantifican el valor de las exportaciones industriales de otros países — en especial Gran Bretaña, Alemania Federal, Italia y Estados Unidos— que permitieron a Irak, en particular, hacer rápidos progresos en el desarrollo de su propia industria productora de armas.

No menos de 5.000 millones de dólares para financiar estas importaciones provinieron de la Banca Azonale del Lavoro de Italia, a través de su filial en Atlanta, Georgia.

Durante varios años, ese banco extendió garantías de crédito al gobierno de Estados Unidos para su uso por parte de Irak en la adquisición de alimentos.

En Gran Bretaña, donde tales exportaciones totalizaron cientos de millones de dólares —la cifra podría llegar a los miles de millones— su valor fue subrayado en términos de empleos.

Como consecuencia del fin del negocio iraquí, a raíz de la investigación emprendida por la aduana británica, la firma "BSE Tools" tuvo que despedir a 300 trabajadores.

Cuando "Matrix Churchill", tomada por los iraquíes con el conocimiento del gobierno, fue obligada a cerrar, ello le costó a Gran Bretaña 1.800 empleos.

Para la mayoría de los países occidentales, el empeño por armar a Irak comenzó en 1985 y se intensificó en 1986.

Ese año se conoció la posibilidad de que las fuerzas de Irán rompieran las defensas iraquíes y avanzaran dentro de Kuwait hacia Jordania e Israel.

El gobierno de Estados Unidos comenzó a liberalizar la política de exportación a Irak, al levantar las restricciones sobre equipos de uso dual, es decir, material que podía usarse para la producción militar o civil.

Washington consideró también la posibilidad de levantar las restricciones a otros países, en especial Egipto, para suministrar a Irak equipos militares de origen estadounidense.

Funcionarios de Estados Unidos dijeron entonces que temían una victoria de Irán más que el triunfo de Irak. Hubo una inclinación positiva hacia Bagdad, que duró hasta la invasión de Kuwait en agosto de 1990.

Dos semanas antes de la invasión, Gran Bretaña aprobó la venta a Irak de equipos para la fabricación de armas.

El 1 de agosto, menos de 24 horas antes que se produjera la invasión, el presidente de Estados Unidos, George Bush, bloqueó un acuerdo de la Cámara de Representantes para imponer sanciones más estrictas a Irak por el uso de armas en la represión contra la minoría kurda.

En los próximos meses, y cuando esté instalado el gobierno de Bill Clinton, aumentarán las presiones para que se desarrollen las investigaciones parlamentarias sobre la concesión de créditos y equipos de Estados Unidos a Irak.

Londres anunció hace poco la designación de un alto magistrado para que investigue el mismo tema en Gran Bretaña.

(Edimburgo/ Inter Press Service)

RESENCIA
ódico fundado por
ascar Cajías K. el
de marzo de 1952

Jefe de Corresponsales: Pedro Glasinovic V.
Jefe de Producción: José Vera P.
Secretario de Redacción: Ricardo Zelaya M.

Jefes de área:
Económica: Amanda Dávila T.
Política: Ramiro Ramírez S.
Social: Teddy Molina Ch.

Internacional: Rolando Garvizu M.
Suplementos: Roy Bazán M.
Cultural: Mario D. Ríos G.
Deportes: Miguel Velarde T.

Editora PRESENCIA S.R.L.
Gerente General: Ramiro Jáuregui Alvarez
Impresores: Editorial LUX
La Paz - Bolivia

Avenida Mariscal Santa Cruz, Nº 2150
Casilla de Correo 3276 - Cajón Postal 10152
Central Telefónica: 372344
Télex 2659 BV - Telefax 391040

PRESENCIA
La Paz, Bolivia, miércoles 25 de noviembre de 1992

TIPO DE CAMBIO (EnBolivianos)		
EE.UU.	dólar venta	4.06000
EE.UU.	dólar compra	4.05000
Inlaterra	libra	6.15803
Alemania	- marco	2.53759
Japón	- yen	0.03281
Chile	- peso	0.03267
Argentina	- austral	4.05812
Brasil	-cruzeiro	0.00043
Perú	- Nuevo Sol	2.51553

MINERALES		
Estaño	2.57	$US l.f
Oro	333.95	$US o.t.
Plata	3.75	$US o.t.
Plomo	0.20	$US lf
Zinc	0.47	$US lf.
Bismuto	2.25	$US l.f
Cadmio	0.60	$US l.f.
Wolfran	45.00	$US ulf
Antimonio	1.685.00	$US tmf
Cobre	0.97	$US lf

En forma libre y en competencia

Precios de combustibles podrán ser fijados por los vendedores

Los precios de los combustibles y lubricantes en el país estarán sometidos a la suerte de la libre oferta y demanda, según uno de los objetivos de la "Estrategia" para el sector de hidrocraburos, formulada por el actual gobierno para los próximos años.

El documento incluido en la "Estrategia Nacional de Desarrollo" señala varios problemas que afectan actualmente al sector de hidrocarburos, pero de los que mencionaremos los que se refieren a la empresa petrolera estatal y a la precariedad del autoabastecimiento interno.

LA MERMA COMENZO DESDE 1985

El control monopólico ejercitado por el Estado mediante Yacimientos Petroliferos Fiscales Bolivianos (YPFB) condicionó el desarrollo del sector, no sólo por las operaciones sujetas a una legislación inadecuada sino también a los sistemas de precios, dice.

Según el documento, "los precios, que actualmente dependen de la autoridad política central, son utilizados como mecanismos para financiar la brecha fiscal e introducen distorsiones en el funcionamiento de la empresa petrolera estatal".

YPFB ha sufrido una merma de recursos desde 1985, debido a que un 50% de sus ingresos se transfieren al Tesoro General de la Nación, con consiguientes efectos en sus planes de inversiones.

FACTORES POLITICOS IMPIDEN PLANES

Algunas actividades de la empresa, muy costosas, como la perforación, también están sujetas a definiciones de tipo regional y político, lo que interfiere en su rendimiento.

A eso se suman como pesados y burocráticos mecanismos de provisión, adquisición de materiales y servicios, falta de autonomía y dependencia de las compañías verificadoras, que incrementan los costos.

"YPFB, aún no cuenta con un sistema adecuado de costos y carece de un plan empresarial de mediano y largo plazo".

A lo que se suma "la imposibilidad de aplicar políticas de administración de personal debido a factores políticos", señala la Estrategia".

RESERVAS MUY PRECARIAS

Además de las anteriores "restricciones administrativas" de YPFB, el sector de hidrocraburos enfrenta una precaria situación de reservas y de autoabastecimiento interno.

"La relación de reservas probadas/producción ha decrecido en forma sostenida y, actualmente, se sitúa por debajo de los límites de seguridad".

En 1992, el nivel de reservas totales (probadas y probables) alcanzaba a 173,5 millones de barriles de petróleo y condensado, de los cuales 112,1 millones eran reservas probadas remanentes. Aproximadamente el 70% provienen de campos de gas condensado.

La mayor dificultad para aumentar las reservas probadas se encuentra en la falta de recursos financieros, señala el documento.

En cuando al gas, agrega que se dispone de 6,4 billones de pies cúbicos de reservas totales, siendo 4,1 billones de pies cúbicos las remanentes probadas, que representan más de seis veces las reservas de líquidos.

Para mantener la estabilidad económica de YPFB, incrementar las reservas y abastecer la demanda interna, se debe establecer un programa de transferencias que se financiará mediante "un impuesto específico a los hidrocarburos", a lo que se suma una política de precios sin subvenciones, que permitirá corregir las diferencias entre los precios internos y externos, y cubrir la demanda interna de hidrocraburos líquidos, anota el informe.

> YPFB no pudo adoptar planes de inversión adecuados, administrativos ni de personal por factores políticos, dice gobierno

También propone lograr una mayor participación del sector privado y se firmas de contratos de operación, recuperación mejorada y asociación con inversionistas privados.

YPFB, a su vez, mantendrá la operación de las actuales plantas de almacenaje y concretará la participación privada en todas las operaciones adicionales y traspasará los servicios y operaciones secundarias o de apoyo al sector privado especializado.

En el largo plazo, agrega, se buscará alcanzar una estructura y sistema de provisión de energéticos confiable y económico para asegurar el autobastacimiento de líquidos y cubrir una demanda interna que crece a ritmo acelerado frente a una decreciente producción de líquidos.

Pese al esfuerzo de los trabajadores de YPFB, esa empresa no ha podido cumplir con los planes programados en los últimos años.

"Fruto de la crisis mundial del petróleo de los años 70, Bolivia fue considerada como una nación petrolera. En 1973, la producción de líquidos alcanzó el volumen más alto, 47.300 Barriles de Petróleo Diario, de los cuales exportó el 69%".

Sin embargo, "después de 1973, la producción de líquidos declinó de manera continua. En 1987 se dejó de exportar petróleo y, en 1986, se llegó al nivel de producción más bajo con 19.045 BPD", señala el gobierno aún esperanzado en generar excedentes para la exportación.

En 1993

Descapitalización obliga a YPFB a operar con recursos de emergencia

La estatal Yacimientos Petroliferos Fiscales Bolivianos (YPFB) ha encendido la luz roja ante una acelerada descapitalización que sufre debido a que más del 50% de sus ingresos los destina al Tesoro General de la Nación. En 1993, la empresa petrolera deberá operar con un presupuesto de emergencia de 181 millones de dólares, un aumento significativo respecto a 1992.

YPFB ha pedido al gobierno un presupuesto para 1993 de 181 millones de dólares, dijo el presidente de la empresa productiva José Saavedra Banzer.

Los programas de inversiones, gastos administrativos, pago de sueldos y salarios serán financiados en un monto de 117 millones de dólares con recursos propios y 64 millones provendrán de recuros externos comprometidos, afirmó.

> YPFB necesita un presupuesto de 81 millones de dólares para 1993.- Tiene una deuda de 54 millones de dólares que debe pagar a organismos internacionales

Este requerimiento presupuestario que está contenido en el segundo perfil de presupuesto presentado por YPFB al Ministerio de Finanzas, garantiza, según Saavedra, "la ejecución de los acuerdos de venta de gas boliviano al Brasil y el abastecimiento interno de hidrocarburos".

De los 181 millones de dólares, 31 millones serán destinados a desarrollar los campos petroleros del Chapare y extender los ductos que van desde Buena Vista al Chapare y hasta la refinaria de Palmazola en Santa Cruz.

DEUDAS

YPFB, además, deberá cumplir quiera o no con el pago de deudas contraídas de organismos multilaterales, bilaterales y terceras personas.

Actualmente, la deuda en mora con organimos multilaterales que se ha comprometido a pagar alcanza a 54 millones de dólares.

De este monto, 20 millones servirán para amortizar los intereses y 34 millones para el capital, según informaron a PRESENCIA fuentes confiables y luego confirmadas por Saavedra.

Según el perfil de presupuesto analizado por el Poder Ejecutivo, YPFB tiene una deuda flotante de 13 millones de dólares que también tendrá que ser cancelada.

Si YPFB no cumple con el pago de deudas a sus mayores acreedores como son el Banco Mundial y el Banco Interamericano de Desarrollo, estos organismos tampoco desembolsarán los créditos que tienen comprometidos para 1993.

Según el perfil de presupuesto de los 64 millones de dólares que prentede captar YPFB en 1993, el BID y BM desembolsarán más del 80%, además tienen comprometida, inicialmente, su participación en la construcción del gasoducto Santa Cruz-Puerto Suárez.

Según la Memoria Anual de 1991, YPFB al 31 de diciembre tiene un pasivo corriente total de 126,5 millones de dólares. De este monto se contempla como préstamos a pagar, a corto plazo, cuentas e intereses por pagar 75 millones de dólares.

Si YPFB paga el total de su pasivo, del presupuesto de 1993 sólo quedará para gastos de administración e inversiones 55,4 millones de dólares.

Si se resta a ésto los 31 millones de dólares que serán destinados a desrrollar los campos petrólero de Cochabamba, significa que la empresa estatal sólo podrá destinar a inversiones en el resto del país 24 millones de dólares, además de cubrir sus gastos administrativos.

LUZ ROJA PRA YPFB

Según reconocieron autoridades del Ministerio de Energía, actualmente YPFB es una empresa en proceso de descapitalización.

En 1993, el presupuesto presentado reviste "caracter de emergencia" ya que la producción de carburantes sólo servirá para abastecer el mercado interno y tendrá que cubrir con la importación un deficit anual de 400 mil barriles de diesel, lo que representa una fuga de divisas de alpo más de 9 millones de dólares.

El presupuesto, dicen, es necesario para poner en marcha proyectos de inversiones, aunque muchos de esos planes no se ejecutan a cabalidad.

EL CHAPARE LA CENICIENTA DE YPFB

Cochabamba será en 1992, el departemento petrolero que mayor inversión capte y la que le dará al país un respiro en las importaciones.

La cenienta petrolera ubicada en la provincia Carrasco, de Cochabamba podría, con un trabajo de relojero Suizo, producir en 1993 cerca de 14 mil barriles día, lo que según las autoridades del sector de Energía representa el 70% del total de la producción de líquidos de YPFB.

Una mujer estará al mando del INE

La Dirección Ejecutiva del Instituto Nacional de Estadística (INE) será asumida, a partir de este viernes, por la destacada economista Rosa Talavera, informó ayer el ministro de Planeamiento y Coordinación, Samuel Doria Medina.

La nueva autoridad, graduada en México y que actualmente trabaja en la consultora Price Waterhouse, reemplazará en la dirección del INE a José Luis Lupo, un experto técnico que recientemente asumió labores políticas al ser nombrado ministro de Informaciones.

Según el titular de Planeamiento, la nueva dirección del INE desarrollará sus funciones con la misma eficiencia y profesionalidad de Lupo.

La ceremonia de posesión está prevista para las 11:00 de este viernes, en instalaciones del INE y estará a cargo del ministro Doria Medina.

El INE es una entidad dependiente del Ministerio de Planeamiento y Coordinación.

Gobierno impulsa proyecto de agua potable para Potosí

El Presidente de la República, Jaime Paz, instruyó personalmente la ejecución de la aducción del San Juan para dotar de agua potable a la ciudad de Potosí, informó el ministro de Planeamiento, Samuel Doria Medina.

"Después de largas negociaciones con las autoridades y parlamentarios de Potosí, se ha llegado a una solución en ese conflicto", dijo. Dio cuenta de la determinación presidencial, para impulsar en las próximas semanas ese proyecto largamente esperado por el pueblo potosino.

Para formalizar ese anuncio el ministro informó que un decreto supremo definirá que, en un plazo de días, se convoque a una licitación pública internacional para la ejecución de las obras.

Según el calendario establecido para dotar de agua potable a la capital potosina, a través de las obras del río San Juan, después de que se de publicada la licitación se realizarían y evaluarían las propuestas.

"Se estima que en el mes de diciembre de 1993, se pueda firmar el contrato para la iniciación de esa importante obra para el departamento de Potosí", dijo el titular de Planeamiento.

"En el decreto se consideran definen las tareas del plan de producción, para el abastecimiento de agua potable para la ciudad de Potosí, y se establece claramente el calendario con el que se llevará adelante esas obras", explicó.

Con esa disposición gubernamental -según el ministro-, "queda superado el conflicto potencial con Potosí".

"Se ha llegado a esa solución después de largas reuniones con la bancada parlamentaria, autoridades del Comité Cívico de Potosí", manifestó destacar que "esa es una decisión de mucha importancia, porque ha sido muchos años los que ha estado discutiendo sobre la dotación del agua para Potosí, lo que finalmente se va a concretar en los próximos meses".

Camioneta Ford, Americana Mod. 1992 *0 kilómetros
Motor 6 en linea, 2 tanques para gasolina, dirección hidráulica
Verla en Carpark-Jenaro Sanjinés- Esq. Ingavi.
Referencias Tel. 342-320, Precio $us. 24.300.

LICITACION PUBLICA INTERNACIONAL
Nº C3D/Y.P.F.B/055/92
CONSTRUCCION DEL PROYECTO
GASODUCTO YAPACANI - COLPA Y RAMALES

República de Bolivia
Yacimientos Petrolíferos Fiscales Bolivianos
Y.P.F.B.
PRESTAMO BID 568/OC - BO

CAISSE DES DEPOTS DEVELOPPEMENT C3D. Agencia de Compras contratada por el Gobierno de Bolivia, en representación y por cuenta de Y.P.F.B., invita a firmas especializadas a presentar antecedentes para la precalificación y ofertas para la construcción de un gasoducto de 120 Kms. y 16" OD, totalmente enterrado, entre los campos petroliferos de Yapacani y Colpa, en el departamento de Santa Cruz.

"El gobierno de Bolivia ha suscrito con el Banco Interamericano de Desarrollo (BID) el contrato de prestamo 568/OC - BO para financiar parcialmente un Programa de Desarrollo de Campos Petroliferos. Y.P.F.B. ha obtenido del Banco la autorización para el uso de los recursos del préstamo, para la construcción del Gasoducto Yapacani - Colpa y Ramales. Los procedimientos de licitación y contratación estaran sujetos a las normas del BID. La nacionalidad de las firmas constructoras deben ser de los paises miembros del BID".

ALEMANIA, ARGENTINA, AUSTRIA, BAHAMAS, BARBADOS, BELGICA, BELICE, BOLIVIA, BRASIL, CANADA, COLOMBIA, COSTA RICA, CHILE, DINAMARCA, ECUADOR, EL SALVADOR , ESPAÑA, ESTADOS UNIDOS, FINLANDIA, FRANCIA, GUATEMALA, GUYANA, HAITI, HONDURAS, ISRAEL, ITALIA, JAMAICA, JAPON, MEXICO, NICARAGUA, NORUEGA, PAISES BAJOS, PANAMA, PARAGUAY, PERU, PORTUGAL, REINO UNIDO, REP. DOMINICANA, SUECIA, SUIZA, SURINAME, TRINIDAD Y TOBAGO, URUGUAY, VENEZUELA Y YUGOSLAVIA.

PLAZO DE PRESENTACION DE ANTECEDENTES PARA PRECALIFICACION Y OFERTAS
18 DE ENERO DE 1993 A HRS 11:30
ACTO DE APERTURA DE ANTECEDENTES Y OFERTAS
18 DE ENERO DE 1993 A HRS. 15:00

Los documentos de licitación podrán consultarse o adquirirse en las oficinas de C3D a partir del **23 de Noviembre de 1992.**
Consultas sobre especificaciones técnicas y/o la forma de envio de documentos de licitación, podrán hacerse vía Télex o Fax.

VALOR DEL PLIEGO $us 200

Calle Hermanos Manchego # 2571
Teléfonos: 379452 - 379428 - 364689 - 391945 - 322635
Telex: 3347 C3D fax: 391614 La Paz - Bolivia

REQUERIMIENTO D
PERSONAL

SE NECESITA PROFESIONAL PARA OCUPAR CARGO DIRECTOR EJECUTIVO EN INSTITUCION PRIVADA SIN FINES DE LUCRO ENCARGADA DE EJECUTAR PROGRAMAS DE MEJORAMIENTO DE BARRIOS CON RECURSOS DE COOPERACION EXTERNA

REQUISITOS:

- INDISPENSABLE TENER INTERES DE TRABAJAR CON FAMILIAS Y GRUPOS ORGANIZADOS DE BAJOS INGRESOS EN PROYECTOS DE DESARROLLO CON ENFOQUE PARTICIPATIVO.
- INDISPENSABLE CONTAR CON EXPERIENCIA ADMINISTRATIVO FINANCIERA. EXPERIENCIA MINIMA EN PLANIFICACION Y PRESUPUESTACION.
- INDISPENSABLE NACIONALIDAD BOLIVIANA, EDAD MINIMA 30 AÑOS, MINIMO 5 AÑOS DE EXPERIENCIA LABORAL.
- INDISPENSABLE FORMACION UNIVERSITARIA, TITULADOS, EN AREAS TALES COMO: ECONOMIA, ARQUITECTURA, INGENIERIA, PLANIFICADOR O AREAS SOCIALES.
- INDISPENSABLE INTEGRIDAD PERSONAL, BUENAS REFERENCIAS Y CAPACIDAD PARA RELACIONARSE.
- DESEABLE QUE LOS CANDIDATOS CUENTEN CON EXPERIENCIA EN PROYECTOS PARTICIPATIVOS DE DESARROLLO, QUE ESTEN FAMILIARIZADOS CON TRABAJO DE ORGANIZACIONES PRIVADAS DE DESARROLLO.
- DESEABLE EXPERIENCIA EN EL CAMPO DE LOS ASENTAMIENTOS HUMANOS Y/O CONOCIMIENTO DEL SECTOR.
- DESEABLE CONOCIMIENTO Y MANEJO DEL IDIOMA INGLES.

INTERESADOS ENVIAR CARTA DE SOLICITUD INDICANDO PRETENSIONES DE SUELDO, CURRICULUM Y FOTOGRAFIA RECIENTE A CASILLA 12295, SAN MIGUEL. LA P
FECHA LIMITE: 3/12/92

z de Lozada definió las bases del tomo II del 21060

denas será una carta de presentación a la nueva política social del MNR

y candidato presidencial onzalo Sánchez de Lozada ger las bases del segundo 060 a lo que llamó nueva al. Al igual que las otras líticas que defienden el e buscan "pagar la deuda odelo", el MNR planteó la s vicepresidencial de Vicárdenas como la garantía

primeras presentaciones candidato katarista puso necesidad de llevar adefunda reforma eductiva más atención a los campesinos y otros sectores exla sociedad boliviana.

mos documentos oficiales como "Estrategia de Desamal" dieron cuenta del alto al que produjo la ampliamodelo neoliberal del cual Lozada es coautor. Ahora atura del MNR planteó la de retomar las riendas del n más eficacia, honestidad".

error sería una flexibilizamodelo económico en si porque ser aplicado seriedad, no donde las comando mal", movimientista. que el actual ni entiende ni actual modelo. ma nuestro es adamente el 21060, pero paso más. El ma una primera ra el de la estaa. Es necesario ecimiento que apa que se ha frustrado porque el Estado gasta que recauda y para mantener la estabilidad se mantiene los intereses altos. No puede haber crecimiento porque no hay inversión", sentenció.

Luego afirmó que con Cárdenas el MNR está analizando cómo ampliar el modelo. "De emitir un nuevo tomo que sería una nueva política social que llevaría dentro de ella una estrategia económica" que permita la solución de los problemas de los sectores populares.

COINCIDENCIAS

A su vez, el candidato a la vicepresidencia por el MNR explicó que entre las coincidencias programáticas entre kataristas y movimientistas, está la verdadera democratización del país, así como la necesidad de desarrollar una política social que incluya una reforma educativa, una política de preferencia a los campesinos, a los pueblos indígenas, a las mujeres y sectores excluidos del país. "La candidatura en torno a nuestras personas, es una garantía de que pasaremos de las palabras sobre política social a una efectiva política social, concertada con los distintos sectores", dijo Cárdenas tras recordar que Sánchez de Lozada se comprometió a no privatizar la educación ni la salud. "Esto nos une y es la fortaleza para dar un cambio verdadero a la Bolivia contemporánea", agregó.

Finalmente, Sánchez de Lozada afirmó que no podrá haber riqueza ni desarrollo en Bolivia si no hay educacion; "primero necesitas que la gente coma, pero también necesitas salud y educación para poder funcionar", señaló después de criticar al gobierno por haber hecho que la situación social en el país empeore y haber echado clavos cuando el país estuvo a punto de despegar. Asimismo, señaló que es necesario lograr la competitividad suficiente que permita subir los salarios, la producción y las exportaciones.

V.H. Cárdenas será la carta que asegure el pago de la "deuda social" dejada por el modelo neoliberal (En la fotografía Cárdenas junto a su compañera en la campaña electoral de 1989. Foto de Archivo)

> - No habrá flexibilidad en el modelo neoliberal, sino que éste simplemente será ampliado.- Salud, educación, vivienda y crédito pupular, las prioridades

AP felicita a V.H. Cárdenas y no comparte críticas

Oscar Eid

El Acuerdo Patriótico reaccionó ayer con una "sincera felicitación" a Víctor Hugo Cárdenas, tras conocerse su nominación como candidato a la vicepresidencia de la República y acompañante de Gonzalo Sánchez de Lozada, por el Movimiento Nacionalista Revolucionario (MNR).

"No compartimos las críticas que se realizan", dijo Oscar Eid Franco, en su calidad de jefe en ejercicio del Movimiento de Izquierda Revolucionaria (MIR) y prominente miembro del gobernante Acuerdo Patriótico (AP).

"Se trata de un boliviano que tiene la oportunidad de ir más adelante en sus pretensiones políticas y no hay que condenarlas de ninguna manera", añadió Eid al tiempo que destacó la personalidad de Cárdenas, como "muy capaz, muy esforzado y que se ha distinguido en los debates".

Observó, sin embargo, que se advierte un "alto grado de nerviosismo en los partidos políticos", tras señalar que ese ambiente denota que comenzó de lleno la campaña electoral en el país.

Para Eid Franco, el cuadro se completará cuando Conciencia de Patria e Izquierda Unida hayan conformado sus binomios de postulación y todos los partidos comiencen el trabajo de formulación de su programa de gobierno. Unidad Cívica Solidaridad, Movimiento Bolivia Libre, Acuerdo Patriótico, Movimiento Nacionalista Revolucionario y Nueva Alternativa del Pueblo, son los partidos y coaliciones que nominaron sus candidatos.

Destacó, asimismo, que la mayoría de los partidos haya emprendido acciones hacia la promoción de sus postulaciones y que se intensificará en la medida en que se vayan concretando sus planes programáticos, para ingresar al debate público de los mismos.

"Estos hechos denotan que los partidos deben encarar campañas bastante prolongadas. Este -agregó- será el segundo elemento importante del proceso electoral boliviano".

Reiteró que el gobierno emitirá hasta el 6 de diciembre próximo la correspondiente convocatoria a elecciones generales, "lo cual abrirá intenso debate en el país con altura y convicción".

En Buenos Aires

Presidente Paz asistirá a reunión del Grupo de Rio

El Presidente Jaime Paz Zamora concurrirá el 30 de noviembre a la "Cumbre de Río", que se realizará en Buenos Aires para analizar temas de significativa importancia hemisférica, anunció anoche el ministro de Relaciones Exteriores, Ronald MacLean.

Se trata de la profundización y fortalecimiento del sistema democrático en América Latina, sus relaciones con la nueva administración norteamericana que presidirá a partir de 1993, Bill Clinton, y otros que son puntuales y de interés regional. Mencionó los casos de Perú, Cuba, Haiti y Venezuela.

MacLean aclaró que se trata de "una reunión sin agenda, de carácter informal", donde los presidentes de los países miembros no emitirán declaración final ni suscribirán documentos específicos.

"Esta característica hace que los mandatarios analicen con mucha amplitud y flexibilidad estos temas internacionales, intercambiar opiniones", por lo que se hace "útil y beneficioso" para cada una de las naciones.

Los países signatarios del Grupo de Río no consignan sus temas particulares en ese ámbito, sino que realizan una evaluación general de los problemas que atingen al hemisferio, tales como el comportamiento del sistema democrático, los problemas de orden económico y otros.

ACUERDOS CON CHILE

El cónsul general de Bolivia en Chile llegó de Santiago para realizar junto a autoridades del Ministerio de Relaciones Exteriores, una serie de consultas técnicas con relación a las negociaciones que se llevan a cabo en el marco de la Asociación Latinoamericana de Integración (ALADI)

Se trata de establecer las bases que exigirá Bolivia para concretar un acuerdo de ampliación comercial con Chile, sujeto a mayores ventajas para la exportación a ese país de una serie de productos nacionales.

Ronald MacLean recordó que en el marco de ALADI Bolivia tiene varios acuerdos firmados anteriormente y que fueron renovados de acuerdo al avance del comercio binacional. "Lo que se pretende en el presente, es abrir más ese esquema de integración económica entre los dos países", añadió.

Caso San Carlos

Gral. Emilio Lanza confía en imparcialidad de justicia militar

El general Emilio Lanza declaró que está "condenado de antemano", en el proceso militar sobre el caso San Carlos, a cargo del juez sumariante Guillermo Román, porque en el primer sumario falló en su contra y en el segundo sucederia lo mismo.

"Existen pocas probabilidades -dijo- de que falle a favor mío, por dos razones: primera para demostrar que la primera vez no se equivocó, y segunda porque ello afectaria a su carrera militar.".

"Sin embargo -manifestó- abrigo esperanzas en la imparcialidad de quienes se encargan del proceso en el tribunal militar, ojalá que me esté equivocando, aún confio en la ecuanimidad de quienes están a cargo del problema".

La anterior semana se informó que el sumario concluiría el día martes 24 de noviembre para luego ser elevadas las conclusiones al Comando General del Ejército.

Lanza recordó que presentó un recurso de habeas corpus por procesamiento indebido, ya que esta acción no fue abierta en contra suya, sino en contra de otros oficiales, pero la declaración de un vaquero en las diligencias de investigación le habria implicado sin mayores pruebas.

Agregó que el tribunal de justicia militar lo invitó a hacer su declaración, durante la cual el juez sumariante no le hizo conocer los cargos que pesaban en su contra: "me preguntó de todo -subrayó-, menos del cargo que existia en contra mia. Esto lo interpreté como una omisión provocada de tal modo que luego se sacaron conclusiones injustas".

Indicó que la Corte Sprema de Sucre falló a su favor en el recurso de Habeas Corpus quedando nulo el sumario, la resolución llegó a La Paz el 15 de septiembre y "el 17 se me debia restituir en mi función de secretario ejecutivo del Concejo Nacional de Seguridad (CONASE), pero inmediatamente se me abrió un nuevo sumario para corregir los "errores" del primero con la intención de declararme culpable", reveló.

Lanza reiteró que una prueba contundente sobre su inocencia es un certificado de la red oriental de ferrocarriles que señala que en la gestión 1989 esa empresa no recibió ningún pedido de la V División de traslado de ganado.

Una publicación de PRESENCIA menciona a Lanza como el principal implicado en el caso "San Carlos", al respecto aclaró que su vinculación es "de rebote" y que más bien se debiera investigar los manejos en esa hacienda dos años después de su gestión.

"Por la imagen y trayectoria militar y política los medios de información han dado mayor cobertura a mi persona, lo que no quiere decir que yo sea culpable".

El general Lanza fue un firme opositor, dentro de las Fuerzas Armadas, a la dictadura de García Meza, razón por la que fue exilado. "Como militar -dijo-, saqué cara por mi institución cuando una dictadura estaba enlodando a las Fuerzas Armadas, creo ser un artífice de la democracia que ahora gozamos todos; por tanto no puedo permitir que por la palabra de un individuo se me tenga que procesar".

Gral. Emilio Lanza. (foto de Archivo)

ura binomio movimientista

R y MRTKL unirán programas pragmatismo ni oportunismo

imiento Nacionalista Reno y el Movimiento Revo- Túpac Katari de Libera- ncionarán sus propues- máticas al margen del no y el oportunismo, ase- er Gonzalo Sánchez de ctor Hugo Cárdenas pro- el lunes candidatos a la ta y vicepresidencia de la

ferencia de prensa ofreci- Sánchez de Lozada explicó rsencia de Cárdenas en el propuesto por el MNR. "es ñal para los sectores po- e que queremos escuchar- emos atender sus necesi-

p que el acuerdo logrado dirigente katarista, es una de la "alianza de clases, no oportunista, sino una pro- firmación de lo que el MNR ha querido".

R NACIONAL

ez de Lozada aclaró que el acuerdo con Cárde- e da en base a repartija de espacios de poder, ase a compromisos de desarrollar una agenda ta las principales demandas de la población. que su acompañante no es simplemente un lider o aymara, sino un lider nacional. "Muchos lo s como un lider aymara, de La Paz, pero es s al igual que yo. Y no tanto por nuestras s, sino por lo que proponemos, un pais unido, rtad, igualdad, un país con oportunidades, con nquilidad".

tnomio movi-katarista quiere terminar con la a y la marginación social porque en criterio del MNR, la gente que es marginada no tiene otro que la lucha, la protesta y ahí es donde comienencia.

hay ninguna caracteristica de oportunismo po- qui no estamos hablando de votos en un sentido tico, estamos hablando de actitudes (...) no es p de populismos o de demagogia, esta es una tura seria y popular, en todos los sentidos de la ", agregó.

DENAS: NO HAY NINGUNA TRAICION

ndidato a la vicepresidencia explicó a su vez que ido con el MNR abre una posibilidad cierta para rtistas de hacer realidad sus planteamientos gobierno.

posible que hoy hayan dudas, pero el MRTKL es e este proyecto en el que mantendrá sus diferencias político-partidarias. Creemos que el gobierno, encabezado por Sánchez de Lozada realizará cambios profundos en este país, cambios en el sistema político; una democratización desde los niveles populares hasta las bases. Estos cambios han sido parte de nuestra plataforma de lucha, una reforma educativa, una política social en serio, que compense el sacrificio de los sectores populares como campesinos artesanos y otros ... Aquí no hay ninguna traición", remarcó.

"Ponemos como nuestro capital la honestidad, la integridad y la autentidad que hemos expresado fuera del gobierno, hoy ponemos ese capital dentro del gobierno; esta honestidad y esa integridad que hemos defendido fuera del gobierno también ponemos a disposición del pueblo boliviano. Esto justifica nuestra presencia en la candidatura de 'Goni '93' porque ciertamente los kataristas no estaremos en la vereda del camino cuando el proceso de cambio social comience encabezado por Sánchez de Lozada", agregó el dirigente político tras rechazar la censura que recibió desde posiciones radicales del katarismo.

> - "Seremos un matrimonio basado en el afecto y no en la conveniencia", dijo Sánchez de Lozada que se refirió a la candidatura del Acuerdo Patriótico como la expresión del pasado, la "unión de un dictador con un guerrillero".

NUEVO MATRIMONIO DE "GONI"

A diferencia de anteriores "matrimonios políticos" de Sánchez de Lozada, éste con Cárdenas quiere ser feliz basado sólo en el afecto y no en la conveniencia. Así estableció las reglas del nuevo hogar entre kataristas y movimientistas, el jefe del MNR que definió la candidatura del Acuerdo Patriótico, como la expresión del pasado. "Banzer-Motete, es un proyecto del pasado, se han unido el ex dictador y el ex guerrillero. Aquí se están uniendo un hombre serio que simboliza lo que produjo la revolución de abril y un empresario progresista, occidentalizado y moderno, que mira hacia el futuro", dijo Sánchez de Lozada.

ADIOS A LA SEGUNDA VUELTA

Tras reconocer que el MNR nunca estuvo del todo convencido con la segunda vuelta para la elección de presidente y vicepresidente, Sánchez de Lozada descartó tal planeamiento y dijo que seria verdaderamente desastroso ir por aquella vía. "Goni también se equivoca" dijo para después señalar que es muy difícil confiar en la palabra del jefe adenista Hugo Banzer en torno al respeto de la primera mayoría.

Asimismo reiteró el criterio del MNR de postular dos tipos de diputaciones: por territorio y por partido para así avanzar en el criterio de lograr una mayor representatividad de la población en el Parlamento.

Conformado nuevo Comité Ejecutivo del MNR

> - Guillermo Richter asume presidencia de la bancada de Diputados. Mario Cossío, en senadores

El Comando Nacional del Movimiento Naiconalista Revolucionario (MNR) hizo conocer ayer la conformación del nuevo Secretario Ejecutivo, del Comité Ejecutivo Nacional y los nombres de los jefes de bancada en las cámaras de Senadores y Diputados

Como estaba previsto, fue elegido como Secretario Ejecutivo, Raúl Lema. Forman parte del Comité Ejecutivo Nacional: Fernando Barthelemy, Eudoro Galindo, Wálter Guevara, Enrique Ipiña, Raynaldo Peters, Andrés Petricevic, Germán Quiroga, Edil Sandoval y Wálter Zuleta.

Como jefes de bancada en senadores y diputados fueron designados Mario Cossio Cejas y Guillermo Richter Aizmani, respectivamente.

Potosí se muere de sed

Ministros Kieffer y Doria al borde de la censura en Senado

La bancada potosina del Senado acusó a los ministros de Urbanismo y Vivienda , Fernando Kieffer, y el ministro de Planeamiento, Samuel Doria Medina de irresponsabilidad en el proyecto de captación de agua del río San Juan para la ciudad de Potosí. Ambos ministros están al borde de la censura parlamentaria debido a esta situación.

Jaime Villegas, senador del Movimiento Nacionalista Revolucionario (MNR) por Potosí, explicó que esa actitud llevó a la bancada potosina a interpelar a ambos ministros.

"Como siempre estos han estado mintiendo al pueblo potosino desde 1989, y al presente no existe financiamiento asegurado para la red de distribución de agua ni para la aducción del rio San Juan", afirmó el senador.

Enfatizó que no existe financiamiento real y que los documentos que presentaron como convenios con el BID, el gobierno alemán y el español, "no son más que cartas de intenciones o actas de financiamiento".

POSICION GUBERNAMENTAL

Kieffer expuso al senado que los proyectos de aducción y de reestructuración de la red de agua en Potosí sufrian un retraso debido a que el financiamiento externo condicionaba su respaldo exigiendo estudios pitométricos.

"Hay apoyo financiero de la agencia alemana de cooperación pero el desembolso está condicionado al resultado de los estudios pitométricos en etapa de licitación en Alemania, por tanto la demora no obedece a la falta de voluntad del gobierno", afirmó Kieffer.

Por su parte,Doria Medina, solidario con Kieffer recaló que para los planes de abastecimiento de agua para Potosí, "se cuenta con financiamiento de la Agencia Alemana de cooperación con 29 millones de marcos, un crédito español de 100 millones de dólares, además del Banco Interamericano de Desarrollo (BID) y recursos del Tesoro General".

Inmediatamente el senador Villegas reiteró que los interpelados hablaban de proyectos pero no demostrarían la realidad del financiamiento, "no me satisface la explicación de los ministros, pienso que la propuesta del gobierno de agua para todos es otro slogan como el de la revolución del comportamiento", enfatizó.

El ministro de Planeamiento ante la reacción de Villegas abandonó la sala para solicitar a su despacho hacer llegar los documentos de financiamiento internacional, los mismos que en la parte final de la interpelación presentó al Senado.

CUARTO INTERMEDIO

Gonzálo Valda, senador de la bancada potosina, certificó que existia financiamiento para la aducción aunque aceptó que existió demora en estas tareas de parte del ministerio de planeamiento.

Durante la sesión se presentó un Decreto Supremo firmado por Paz Zamora donde se compromete apoyo al proyecto integral que contempla la aducción del rio San Juan, alcantarillado, etc.

Los interpelantes mencionaron que el Decreto encomienda al Ministro de Planeamiento que "busque" financiamiento para el plan integral, lo que demostraría la inexistencia del mismo : "El Decreto ha desmentido las afirmaciones de los ministros", afirmó Villegas.

Agregó que se han elaborado 3 leyes de la república sobre este tema, las que no cumplió el Ejecutivo : "cómo se va a creer ahora en un Decreto, cuando el propio presidente, en 1989, se comprometió a inaugurar la obra en 1990. Han pasado 3 años y no hay el financiamiento", concluyó. Anunció que hoy se presentará una resolución de censura contra Kieffer y Doria Medina.

COLEGIO DE ARQUITECTOS DE BOLIVIA
COLEGIO DEPARTAMENTAL DE ARQUITECTOS DE LA PAZ

INVITACION

El Comité Ejecutivo Nacionaldel Colegio de Arquitectos de Bolivia y el Directorio del Colegio Departamental de Arquitectos de La Paz, se complacen en invitar a los miembros colegiados de la institución al solemne acto que, con motivo de la

PROMULGACION DE LA LEY DEL "EJERCICIO PROFESIONAL DEL ARQUITECTO"

tendrá lugar en la Casa del Arquitecto (calle Jaén Nº 765), el día miércoles 25 del presente a hrs. 19:30.

La Paz, Noviembre de 1992

En demanda de institucionalización de la CNS

Trabajadores del país iniciarán hoy huelga nacional de hambre

Medida será complementada con movilizaciones permanentes.- Negociaciones con el gobierno en punto cero

Custodia cercana
Custodiados por efectivos de la Policía, trabajadores de la seguridad social efectuaron marchas de protesta, mitines y bloqueos relámpagos.

En demanda de la institucionalización y la designación de un nuevo presidente de la Caja Nacional de Salud (CNS) de la terna presentada por la Central Obrera Boliviana (COB), los trabajadores del país iniciarán a partir de hoy movilización general y huelga de hambre en todos los distritos del país.

La medida que será acompañada de movilizaciones permanentes (marchas de protesta, mitines, etc.) fue determinada por el ampliado nacional de trabajadores convocado por la COB, el mismo que se desarrolló ayer en la noche en la sede de la Federación de Trabajadores de la Seguridad Social (FENSEGURAL).

Hasta hoy los trabajadores de la seguridad social cumplirán cinco días de huelga general indefinida, en protesta por la nominación del nuevo presidente de la Caja Nacional de Salud (CNS), Juan Manuel Arriarán, al margen de la terna de la COB.

El Presidente de la República, Jaime Paz, ignoró la terna elevada por la Central Obrera Boliviana y designó el jueves de la semana pasada al nuevo presidente de la entidad aseguradora.

Los huelguistas y la organización laboral que representa a todos los trabajadores del país consideran que el gobierno vulneró el acuerdo que suscribió el pasado 29 de octubre, el cual establece que para el nombramiento del presidente de la CNS, se tomará en cuenta la terna confeccionada por la central obrera.

AMPLIADO DE LA COB

La reunión que en principio debía realizarse en la sede de los trabajadores fabriles de La Paz, fue trasladada a la sede de la FENSEGURAL, donde los delegados recibieron un detallado informe acerca del conflicto, según el informe proporcionado a PRESENCIA por el secretario ejecutivo de la COB, Oscar Salas.

Los delegados después de un amplio análisis decidieron ejecutar todas las medidas de presión para defender la institucionalización que establece el Código de la Seguridad Social.

Como un paso inicial determinaron continuar desarrollando marchas de protesta todos los días en La Paz y posteriormente ingresar al ayuno voluntario.

En caso de que hasta el martes no se solucione, se efectuará una marcha simultánea en todo el país, anunció el principal dirigente de la COB.

Además de aprobar esas resoluciones, los delegados intercambiaron criterios acerca del pliego que será presentado al gobierno hasta fines del presente mes. Uno de los puntos principales de ese pliego es el salarial.

PUNTO CERO

De acuerdo con el informe del dirigente de FENSEGURAL, Arturo Segovia, las conversaciones entre el gobierno y los trabajadores están en punto cero. Por esta razón se determinó congelar las negociaciones con el gobierno.

A partir de hoy los trabajadores de la seguridad social abrirán un piquete de huelguistas de hambre y paulatinamente ira aumentando, en todo el país, el número de ayunadores.

MARCHAS CONTINUAS

Ayer a mediodía los trabajadores de la seguridad social, conjuntamente los trabajadores de la salud y la Central Obrera Departamental, realizaron una marcha de protesta por las principales calles de la ciudad de La Paz.

Los manifestantes, custodiados de cerca por los efectivos de la Policía, llegaron hasta el edificio del Ministerio de Previsión Social y Salud Pública, donde realizaron un mitin.

La manifestación paralizó momentaneamente el tráfico vehicular.

La dirigente de FENSEGURAL, Wilma Tejada informó que un oficial la amenazó con tomar represalias contra su hijo que también es oficial de la entidad del orden.

En Tarija

Campesinos inician huelga general y bloqueo de caminos

TARIJA, (ANF).- La Federación de Trabajadores Campesinos y el Comité de Defensa Campesina de Tarija, mediante voto resolutivo resolvieron iniciar a partir de mañana, una huelga general y el bloqueo de caminos, en protesta por la falta de atención del gobierno a los planteamientos del sector sobre el problema del pago de deudas a la banca privada.

En ampliado nacional de emergencia de la Confederación Sindical Unica de Trabajadores Campesinos de Bolivia y la Central Obrera Boliviana, se habia resuelto no pagar las deudas tanto al ex Banco Agricola de Bolivia como a la banca privada, hasta que el gobierno cumpla con acuerdos y convenios firmados. El ampliado departamental determinó que la propuesta del gobierno no satisface los requerimientos campesinos y, por contrario, la constante subida del dólar americano hace que la deuda "se haga irremediablemente impagable".

El voto resolutivo de este ampliado establece también que los cinco remates de parcelas de campesinos por parte de FENACRE y la PL-480, que debia realizarse el pasado sábado, demuestra que las negociaciones no tuvieron ningún fundamento, lo cual los coloca en una situación muy dificil.

Califican como "sucio manoseo" de la Ley de Reforma Agraria, el que realizan autoridades nacionales y señalan que cuentan con la documentación de que, con influencias, el Consejo Nacional de Reforma Agraria consolida m<s de 30 mil hectáreas de tierras que pertenecen a más de 2 mil familias campesinas, en favor de la familia Blacud Trigo.

En ese sentido y ante otros casos de anulación de titulos, despojo de tierras y otros, este sector determinó iniciar la huelga general y el bloqueo de caminos a partir de este miércoles.

Al respecto, el Prefecto del Departamento, Germán Hoyos Delfin, por su parte anunció que recurrirá a las leyes en actual vigencia para impedir que se concrete este bloqueo.

La organización campesina se movilizó pidiendo la solidaridad de algunas entidades laborales con su movimiento de protesta.

Ministerio de Salud inició campaña de moralización

Ministro Carlos Dabdoub prohibió el pago de viáticos a dirigentes sindicales que están en comisión.- Destituyó a dos funcionarios por haber cometido irregularidades

Entregas de tarjetas de identificación
El ministro de Salud, Carlos Dabdoub inició la entrega de tarjetas de identificación al personal de la secretaría de Estado.

El Ministerio de Previsión Social y Salud Pùblica, inició una pro reforma administrativa para erradicar la corrupción en esa secreta Estado.

"Dentro de este proceso de reforma se determinó eliminar el cobr realizaban los funcionarios de Saneamiento Ambiental para fu viviendas y otros lugares", informó ayer el ministro Carlos Dabdo tiempo de anunciar que continuará atendiendo con este servicio, pe forma gratuita.

Asimismo, se ha prohibido el pago de viáticos a los dirigentes sind les que se encuentran actualmente en comisión. Como consecuenci estas irregularidades fueron destituidos un administrador y un cont por haber pagado indebidamente estos viáticos.

La reforma administrativa también incluye la prohibición de compras de material de imprenta al detalle, las mismas deberán segu pasos establecidos por ley.

El ministro Dabdoub señaló que durante la presente gestión se realizado 17 auditorias en seis unidades sanitarias, 7 centros de sal un proyecto. Dijo que por concepto de estos estudios de auditoría se recuperar medio millón de bolivianos.

Asimismo, anunció que esa secretaria de Estado solicitó a la Contra General de la República una auditoría con el propósito de recupera mil dólares correspondientes a medicamentos que fueron entregado farmacias en las gestiones de 1986 a 1989. Recordó que durante eso el gobierno entregó productos farmacéuticos a las farmacias a p mínimos, pero que debia recuperar por concepto de las ventas.

Finalmente, dio cuenta que se inició un proceso de identificació personal de ese ministerio, con la entrega de tarjetas de identificac propósito de este proceso es que los funcionarios no cometan exac con la población.

Hasta septiembre

En rutas secundarias el LAB perdió $US 2.188.593

El presidente del directorio del Lloyd Aéreo Boliviano, Ing. Torres, manifestó que de enero a septiembre del presente año, en las denominadas secundarias, la empresa nacional de aeronavegación p más de dos millones de dólares.

Añadió que hasta fin de año la pérdida podría ascender a más millones de dólares, lo que repercute en la situación de la empre bandera nacional.

Explicó que existen diversas causas por las que la empre aeronavegación pierde en dichas rutas, entre las que señaló la fa pistas adecuadas en las distintas regiones del país para las nave utiliza el LAB, la infraestructura de la empresa y la cantidad de emple

Otros argumentos que añadió el presidente del LAB se refer diversidad geográfica del país, es decir, para los llanos se precisa u de nave, y otro para la serrania y la cordillera: explicó que es mayor el de operación de una nave más grande.

Indicó que las rutas secundarias con más pérdidas son la Guayaramerin-Trinidad, Santa Cruz-San Ignacio, Riberalta-Santa Puerto Suárez-Santa Cruz, Sucre-Camiri, Santa Cruz-Ca Guayaramerin-Riberalta, Magdalena-Trinidad, San Borja-Guayara y otras con menores pérdidas, pero que de todos modos el LAB pie

Esas mismas rutas tienen un buen porcentaje de pasajero utilizan los servicios de la empresa, pero el costo de la hora de repercute en las pérdidas de la empresa.

Otro aspecto en el que se nota la pérdida es el desgaste de las na despegar el vuelo y al aterrizar, sobre todo en tramos cortos, porq los momentos de mayor esfuerzo y costo de operación.

Torrres informó, además, que la empresa nacional cuenta co serie de sucursales en varios paises de América Latina y en los Es Unidos, y que la imagen del Lloyd Aéreo Boliviano en el exterior es b

Reiteró que se prepara el vuelo de inauguración a México, q realizará el próximo dos de diciembre.

Para unir Santos-Santa Cruz-Antofagasta

Bolivia y Argentina decididos a promover corredor ferroviario

El ministro de Transportes y Comunicaciones, Carlos Aponte, y el gobernador de Tucumán, Ramón "palito" Ortega, suscriben una declaración conjunta para establecer proyectos de interés mutuo.

Ministro de Transportes considera que Bolivia comenzará a asumir su rol integrador.- El país tiene comprometidos 1.006 millones de dólares para ejecutar importante plan vial en el país

Bolivia y Argentina están decididas a impulsar el corredor ferroviario interoceánico, que unirá las costas del Pacifico con las del Atlántico. La ruta, que tiene una extensión de 4.196 kilómetros, partirá de Santos (Brasil), continuará por Argentina y Bolivia, para terminar en el puerto de Antofagasta, en Chile.

Para llevar adelante ese proyecto integrador, el ministro de Transportes y Comunicaciones, Carlos Aponte, se reunió ayer con el gobernador de la provincia de Tucumán, Ramón "palito" Ortega, y una delegación de empresarios del norte argentino.

El titular de Transportes informó que Bolivia actualmente tiene comprometido 1.006 millones de dólares, para financiar un extenso plan vial en todo el territorio nacional. Esos fondos provienen de agencias internacionales y permitirán la construcción de carreteras en 8 de los 9 departamentos del país.

Aponte calificó de positiva la reunión con el gobernador y

ex-cantante "palito" Ortega, porque se promoverá se importante corredor interoceánico, el cual permirá ingresar a los mercados de ultramar.

"La infraestructura está construida y solamente lta promocionarla", dijo al afirmar que Bolivia impulsará ese proyecto, porque de esa manera se convertirá n un país integrador y de servicio.

Sin embargo, aclaró que para llevar adelante el royecto, "la última palabra la deben decir los empresarios privados, los cuales son los usuarios de esas as de integración, que los estados construyen".

En opinión del ministro, los pueblos latinoamericanos se han dado cuenta de que la única manera de tegrarse es ampliando sus mercados, facilitando el mercio y poder

-después de integrarnos- ingresar a otros mercados, como los del Pacifico en el lejano oriente o los mercados del norte.

"Esto no se realiza bajo un principio comercial, sino por una necesidad histórica", indicó al recordar que los Estados Unidos, México y Canadá conforman un bloque. Los bloques se están consolidando cada vez más, tal como está ocurriendo en los países asiáticos, añadió.

El ministro Aponte convocó a los países sudamericanos a pensar seriamente en buscar los mecanismos necesarios para integranos, para lo cual "debemos comenzar a trabajar para no quedar rezagados".

Por su parte, el gobernador tucumano señaló que su visita a Bolivia tiene la misión de buscar la integración de la subregión, sobre la base de la iniciativa del sector privado.

La autoridad argentina, que llegó con una nutrida delegación de empresarios privados, calificó a este sector como al protagonista de la historia, que iniciará ese proceso de inserción de los mercados.

"Esas economías deben ser dirigidas por los empresarios , motivo por el cual estoy realizando esta gira, con el propósito de iniciar un trabajo conjunto del sector con los similares de Bolivia", dijo.

Sin embargo, nuestro objetivo fundamental es promover ese corredor ferroviario, que permitira una verdadera integración de los paises que conforman la ruta: "Con esta ruta podremos llegar a los mercados donde se puede comercializar a precios competitivos", concluyó.

En diciembre

Fondo de Pensiones Básicas realizará censo de afiliados

A partir del 1º de diciembre y durasnte todo ese mes el Fondo de Pensiones Básicas realizará en todo el país un censo con el fin de actualizar su información sobre afiliaciones y establecer qué empresas cumplen o no con sus responsabilidades sociales.

El objetivo del censo de afiliados es el de elaborar un diagnóstico acerca de los alcances del seguro social a largo plazo en todo el territorio nacional e identificar a las empresas que cumplen con la obligación legal de cotizar sus aportes y de empresas que por desconocimiento o por evasión para con sus trabajadores no cancelan sus aportes mensuales.

Además se actualizará la información sobre los afiliados y se logrará establecer las prestaciones a todos los dependientes del Fondo de Pensiones Básicas, la elaboración de estadisticas y los balances actuariales de acuerdo con el D.S. 22578.

Para el operativo censal se han enviado a todas las regionales de la institución las boletas respectivas, y para el buen uso de la misma las instrucciones adjuntas con las correspondientes recomendaciones para llenar los datos de una manera más exacta.

Las empresas que no cumplan con la entrega de formularios hasta la fecha establecida, serán sancionados de acuerdo con disposiciones vigentes, por cuanto a través de este instrumento de medición se pretende perfeccionar la administración del sistema de pensiones de invalidez, vejez, muerte y riesgos profesionales a largo palzo.

LA BOLETA

En función de las necesidades de la información que se precisa en el Fondo de Pensiones Básicas, la boleta ha sido dividida en cinco requerimientos:

1.- Administración regional correspondiente.

2.- Datos de la empresa.

3.- Datos personales del trabajador al 31 de octubre de 1992.

4.- Aportes anteriores al 31 -10-92.

5.- Datos de los beneficiarios o dependientes del trabajador.

Al final de la boleta existe la alternativa de colocar las observaciones que sean necesarias.

Para que se cumpla con responsabilidad el censo, la boleta debe llevar la firma del gerente administrativo o el jefe de personal de la empresa y del trabajador que incluirá el número de su cédula de identidad.

Para la COB Goni y Cárdenas son una mezcl de whisky y chicha

Dirigente de la máxima organización laboral del país considera que esa mezcla es muy difícil de digerir para los trabajadores.- Campesinos consideran que candidato a la vicepresidencia po el MNR traicionó a ese sector.- CSUTCB vetará la participación en seminarios

La Central Obrera Boliviana (COB) considera que el binomio del Movimiento Nacionalista Revolucionario (MNR) es una extraña mezcla de chica con whisky de dificil digestión para los trabajadores del país.

Esta comparación fue hecha por el secretario de relaciones internacionales de la máxima organización laboral del país, Freddy Ontiveros, al ser consultado sobre la conformación de ese binomio integrado por Gonzalo Sánchez de Lozada y Víctor Hugo Cárdenas.

La actitud sorprendente para el mencionado dirigente, habria sido originada por el deseo de asumir puestos de expectativa y de situaciones de poder. "Unir a un k'ara con un aymara hasta hace tiempo era imposible", manifestó.

Hasta hace poco, según Ontiveros, Cárdenas era un enemigo irreconciliable de los neoliberales y los colonialistas.

Mientras que para los obreros la mezcla es censurada, para la Confederación Sindical Unica de Trabajadores Campesinos de Bolivia (CSUTCB), la candidatura del Jefe del Movimiento Revolucionario Tupac Katari de Liberación, es una traición al movimiento campesino.

El secretario de organización de la entidad sindical de los campesinos, Ricardo Montevilla, aclaró que Cárdenas no representa a los aymaras ni mucho menos a los pu originarios.

El dirigente informó que el candidato a la vicepresidencia por el hasta hace poco estuvo asesorando a la comisión de educación CSUTCB, además se le invitaba frecuentemente a los seminarios par disérte acerca de temas educativos.

Adelantó que Cárdenas será alejado de todos estos eventos por el h de postular con Goni Sánchez de Lozada, quien es considerado p campesinos como un hombre peligroso, ya que fue uno de los gestore decreto 21060 que trajo como consecuencia la erradicación de la co "relocalización", la privatización y la descentralización.

Francisco Marka, representante de Derechos Humanos por esa dad, señaló que Cárdenas ya no representaba a los campesinos, s Instituto de Cooperación Iberoamericana (ICE) de España.

❑ Continúan presiones políticas en YPFB
Página 2

❑ Pando: Policías en emergencia
Página 2

❑ Racionamiento de agua terminará la próxima semana, prevé SAMAPA
Página 4

BANCO BIG BENI
Más interés por Nuestros Clientes

PRESENCIA
del país
2a. sección
La Paz, Bolivia, miércoles 25 de noviembre de 1992

BANCO BIG BENI
Más interés por Nuestros Clientes

andono
a es la situación en que quedó la mina San José de Oruro, debido decisión del gobierno de cerrarla, con miras a su privatización. Ello resistido por los obreros, quienes indican que la situación es nparable a la del país. Abajo, "viviendas" de los obreros. (Fotos de x Jiménez H. para PRESENCIA).

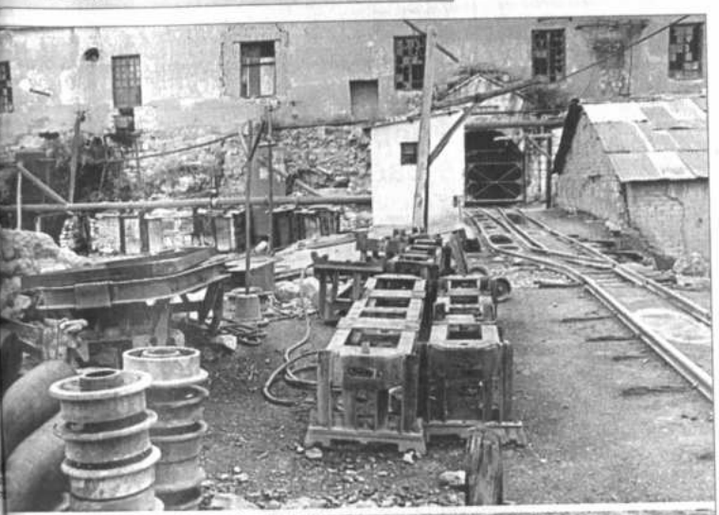

Nuncio expresa preocupación por mala aplicación de la justicia

COCHABAMBA, 24 (PRESENCIA).- El nuncio apostólico, Mons. Giovanni Tonucci, expresó su preocupación por el funcionamiento de la justicia ordinaria en Bolivia que afecta, sobre todo, a los más pobres e ignorantes.

En su discurso de salutación a los obispos del país, reunidos en asamblea desde ayer, dijo que el de la justicia nacional "es un problema antiguo y tristísimo", más aún si se tiene la impresión de que toda injusticia, aun la más abierta y evidente, "puede ser ratificada a través de maniobras de estructuras corruptas".

De acuerdo a un resumen del discurso entregado hoy por la oficina de prensa de la Conferencia Episcopal Boliviana (CEB), el representante del Papa Juan Pablo II, sostuvo que todos sabemos que podemos ser víctimas de un sistema que no funciona, "pero sabemos también que quienes sufren más por esta situación son los más pobres e ignorantes, porque no conocen sus derechos y porque no encuentran en el sistema judiciario aquella defensa que justamente a ellos se les tendría que garantizar de manera privilegiada".

"Me pregunto si, en relación con esta llaga dolorosa, la Iglesia no pueda hacer algo más para denunciar un fenómeno aberrante y para sugerir posibles vías para superar la situación", afirmó.

Sobre la administración de justicia en la Iglesia, señaló: "Quisiera recordar un sector de nuestra vida que todavía tiene mucha necesidad de ser evangelizado. Me refiero a la administración de la justicia en el seno de la Iglesia misma y en la sociedad civil.

Se han hecho esfuerzos para dotar a la Iglesia de Bolivia de un necesario sistema judicial, en particular, para la solución de los casos matrimoniales. Es deber de ustedes vigilar ahora el funcionamiento de este sistema, de manera que los fieles que recurren a él puedan obtener, en tiempo relativamente breve, la respuesta a la que tienen derecho".

Posteriormente, Mons. Tonucci, denunció el mal trato al que son sometidos, sin razón alguna, los conscriptos durante su servicio militar. "Es un fenómeno generalizado y, como tal, se debe enfrentar con decisión", manifestó.

De otra parte, pidió a los obispos una "singular atención" a la claridad del mensaje doctrinal en relación con las formas ancestrales de nuestro país. Subrayó la urgencia de "dedicar una atención particular a la formación de los agentes de evangelización especialmente de los sacerdotes, de los religiosos y de las religiosas, acentuando la prioridad de los seminarios diocesanos y nacional que exigen un especial esfuerzo de las Iglesias particulares en cuanto a reforzar equipos de formadores".

Destacó la importancia del trabajo que desempeñan la Universidad Católica Boliviana mediante el Instituto Superior de Estudios Teológicos, en el sentido de dar una estructura más completa y una credibilidad científica e indentidad cristiana a su labor.

Se refirió, asimismo, al papel de la liturgia como instrumento de la evangelización, dado que esa posee en sí misma una fuerza evocadora y pedagógica fundamental. "La inculturación de la liturgia es un aspecto muy importante que merece un cuidado particular por la delicadeza del tema", dijo.

Chile restituyó sólo uno de tres subhitos fronterizos

- Autoridades potosinas realizaron una inspección al lugar

POTOSI, 24 (PRESENCIA).- Una reciente comisión de autoridades provinciales así como de residentes del oeste potosino en la Villa Imperial que se trasladó hasta las zonas fronterizas con la República de Chile, han confirmado que de los tres subhitos que deberían restituirse a nuestro territorio, tan sólo se ha cumplido con uno solo.

El último conflicto limítrofe entre Bolivia y Chile a raíz de la adulteración de zonas fronterizas comprendidas entre los hitos 48 y 49, desde el pasado año ha derivado en una serie de reuniones y también de viajes de inspección a los lugares de conflicto comprendidos en la provincia Daniel Campos del departamento de Potosí.

Este problema originó diversas reacciones en la Villa Imperial para cuestionar a las autoridades nacionales pertinentes, al mismo tiempo que se propició una caravana patriótica que llegó hata los hitos 48 y 49, donde se pudo verificar la adulteración de zonas limítrofes que contienen riquezas mineralógicas.

A instancias de la presión ejercida por el pueblo potosino así como por los pobladores de las provincias comprendidas en la frontera con Chile, la comisión mixta de límites boliviano-chilena comenzó a interesarse en el conflicto a través de sendas reuniones de este organismo bi-nacional.

Una vez verificada la denuncia de la alteración de subhitos fronterizos en favor de Chile, la comisión mixta boliviano-chilena decidió de mutuo acuerdo restituir los tres hitos afectados denominados Huayllakaba, Queñuani y Loma Negra.

Una comisión técnica dispuesta para el efecto, se trasladó hasta el lugar pero tan solo repuso el subhito denominado Huayllakaba y no así los otros dos de Queñuani y Loma Negra.

Este cumplimiento del compromiso de la Comisión Mixta de Límites Boliviano-Chileno origina nuevamente la reacción justificada de los pobladores de nuestra frontera e igualmente de instituciones potosinas en la Villa Imperial.

La falta de reposición de dos subhitos intermedio, representaría una nueva pérdida de nuestro territorio en favor de Chile y que según se conoce contiene ricos yacimientos mineralógicos.

"Estamos realmente preocupados e indignados por este nuevo problema que deberá ser resuelto antes que sea demasiado tarde", advirtió Antonio Meguillanes García exsubprefecto de la provincia fronteriza Daniel Campos y actual presidente de los residentes fronterizos en la Villa Imperial.

Meguillanes que en los últimos años, se ha convertido en uno de los permanentes defensores de nuestra soberanía nacional y que desde hace poco radica en la Villa Imperial, viajó junto a autoridades provinciales y otros representantes a los subhitos en conflicto para verificar esta nueva denuncia en contra de nuestra integridad territorial.

obierno y cocaleros acuerdan erminar proyectos este año

OCHABAMBA, 24 (PRESENCIA).- Representan- el gobierno y los productores de coca, quienes se ron este fin de semana en la zona tropical de distrito, acordaron concluir hasta fin de año los ctos programados para esta gestión.

e acuerdo a la información proporcionada a **SENCIA** por el dirigente Nèstor Bravo, las me- de presión anunciadas por los campesinos aron en un cuarto intermedio hasta el 7 de mbre cuando, según el anuncio del subsecre- de Desarrollo Alternativo el Ministerio de tos Campesinos y Agropecuarios (MACA), José as, se reanudará el trabajo de mejoramiento de nos.

o se avanzó ni el 5 % en los caminos. Falta el 95 7 de diciembre es el último plazo que les hemos . Sobre los módulos pecuarios y los otros pro- s debe haber un avance del 30 %, apenas" ó a tiempo de manifestar su preocupación por hecho.

nunció que se convino en que el plan de largo nce del desarrollo alternativo en el Chapare, a partir del año próximo, será ejecutado con mayor participación campesina y técnicos del gobierno. "Los campesinos nos vamos a agrupar en asociaciones y así vamos a trabajar con mayor efectividad", agregó.

Informó que en la reunión, los representantes del Programa de Desarrollo Alternativo, así como del Instituto Boliviano de Tecnología Agropecuaria (IBTA/Chapare) dieron a conocer un informe sobre el estado de los proyectos.

"(Los productores de coca) Estamos muy preocupados porque nada se ha avanzado y queríamos saber si el presupuesto para este año iba a ser revertido. Ellos (las autoridades) se comprometieron a invertir todo lo programado para el 92, es decir, no se revertirá el presupuesto", sostuvo.

Explicó que los productores de coca evaluaron el estado de los proyectos y expresaron su rechazo a la posibilidad de que los fondos destinados a caminos, a infraestructura básica, proyectos de desarrollo y otros módulos pueda ser destinados a otras cosas por la falta de inversión.

nvocatoria de COD

rge institucionalizar a YPFB

ANTA CRUZ, 24 (PRESENCIA).- La Central Obre- epartamental (COD) invitó hoy al país a realizar campaña por la institucionalización de Yaci- ntos Petrolíferos Fiscales Bolivianos (YPFB), en ción de los intereses de la nación.

Gustavo Zegarrundo, miembro de la COD, con- en ese sentido a todos los sectores a tomar iencia sobre la necesidad de "despolitizar FB e institucionalizar los cargos, especialmen- u presidencia", en función de los intereses del y no sólo de "grupos políticos como sucede ualmente".

ara el efecto, se debe presionar a las autoridades, para que el Congreso Nacional eleve una terna de didatos a presidente de YPFB, de modo que el sidente de la República nombre a la máxima autoridad de la empresa estatal del petróleo.

Zegarrundo considera que, de esa manera, se obraría similarmente a como se ha escogido al nuevo contralor general de la República o a los vocales de las cortes electorales.

"YPFB debe ser mejor administrada y la única forma es poner al frente a un profesional capacitado. Hemos vivido dos administraciones nefastas y hemos comenzado una tercera casi igual", sostuvo Zegarrundo para insistir en la necesidad de que el nuevo presidente, que emerja de una terna, esté exento de presiones oficiales.

Así, sin presiones políticas, la máxima autoridad de YPFB podría dedicarse a potenciar a la empresa, lo que realmente interesa a la nación, concluyó el dirigente.

Destrozos en la carretera Santa Cruz-Beni

TRINIDAD, 24 (PRESENCIA).- Las recientes y constantes lluvias causaron tal deterioro en el terraplén de la carretera hacia Santa Cruz y perjuicios en el transporte hasta esta ciudad que, en los próximos días, se iniciará un nuevo trabajo de mantenimiento de la ruta, anunció aquí la Corporación de Desarrollo Regional (CORDEBENI).

Su presidente, Roberto Velasco Cuéllar, dijo que el proyecto "Pavimentación Santa Cruz-Trinidad" había efectuado una evaluación del camino y decidió preparar una labor de mejoramiento inmediato, casi en coincidencia con los públicos reclamos de los transportistas y usuarios campesinos de la indicada ruta.

Ayer (lunes), los buses del transporte interdepartamental de pasajeros recién llegaron al anochecer, es decir, 24 horas después de haber partido de la capital cruceña. "Y lo mismo pasa con las flotas que salieron de aquí", dijo un pasajero que llegaba a la terminal de buses.

El presidente de CORDEBENI, en ese sentido, explicó que los encargados del proyecto para la pavimentación del camino han dispuesto que la maquinaria se apreste a un levantamiento, desde Yotau hacia Trinidad. La rehabilitación se hará en aproximadamente 106 kilómetros, incluyendo la colocación de ripio donde sea necesario, pero recién comenzará cuando deje de llover, informó Velasco.

Paralelamente, las autoridades han rogado a los transportistas que no ingresen al camino cuando esté lloviendo.

Alemania amplía crédito para agua potable en Sucre

SUCRE, 24 (PRESENCIA).- Una semana después de ser inaugurada la nueva planta de tratamiento de agua potable de esta ciudad, la empresa local de este servicio (ELAPAS) anunció hoy (ayer) la ampliación del crédito alemán que posibilita la solución integral del abastecimiento del líquido a la población de 130.000 habitantes.

El préstamo inicial de 14 millones de marcos, canalizado por el Banco de Reconstrucción y Fomento, será incrementado a 48 millones de marcos, haciendo factible la construcción de una planta de tratamiento de aguas residuales y la ampliación de las redes para su distribución y paara alcantarillado en las áreas de expansión de la capital de la República.

El gerente de ELAPAS, Fredy Padilla, dijo a la prensa que la ampliación del empréstito germano es resultado de los estudios complementarios que tuvieron a su cargo funcionarios y técnicos del gobierno de ese país.

El proyecto integral de aducción y distribución de agua potable quedaba incompleto sin la planta de tratamiento de aguas servidas y sin la extensión de la red que aprovisiona del líquido a los sucrenses, explicó el funcionario.

Particular importancia reviste para el saneamiento de la ciudad, la construcción, en la zona de Quirpinchaca, de la planta de tratamiento de aguas negras. La quebrada que arrastra las aguas servidas, riega de paso una pequeña cuenca productora de hortalizas y legumbres que se extiende hasta la villa de Yotala, infestando la campiña que circunda a Sucre.

Paulatinamente, ELAPAS viene resolviendo uno de los mayores problemas de infraestructura de la ciudad: la provisión normal de agua potable. La planta de potabilización recientemente inaugurada duplicó la capacidad de tratamiento de 125 a 250 litros por segundo.

La obra, adjudicada a la firma francesa Degremont, representó una inversión de 1.871.000 dólares, formando parte del proyecto integral que acaba de recibir una poderosa inyección mediante la ampliación de la asistencia germana, remarcó el gerente general de la empresa de servicio.

Tarija

Denuncian presiones políticas en YPFB

TARIJA, 24 (PRESENCIA).- Hernán Jiménez, superintendente distrital de Yacimientos Petrolíferos Fiscales Bolivianos, ha informado a la prensa haber solicitado su cambio de destino debido a las fuertes presiones políticas que ejercen aquí sobre su autoridad los partidos oficialistas, a través de exigencias que no está en condiciones de cumplir.

Jiménez, el primer superintendente que nombró la entidad fiscal en Tarija, se desempeñó durante un año y medio pero su misión, desde un principio, fue difícil porque las autoridades departamentales representaron su designación y no concurrieron a su posesión. Frente a esta situación, YPFB decidió mantenerlo en el cargo por tratarse de un funcionario idóneo y de larga carrera técnica y administrativa en la empresa estatal.

Al cesar sus funciones, informó que le había correspondido participar de la reorganización de la repartición que tuvo a su cargo los pasados dieciocho meses, a cual, parte de dar mayor jerarquía a la presencia de YPFB en Tarija, cumplió importantes trabajos en la región, citando entre otros, la elaboración del proyecto consiguiente propuesta geológica de perforación del pozo Churumas X-2, que caba de ser iniciada; la complementación de una planta destinada a evitar la quema e gas de baja presión en el Chaco que alcanza a 4 millones de MPCD, obteniéndose omo resultado la producción de 300 barriles de gasolina por día. Mencionó también l apoyo brindado a la unidad de hidrocarburos dependiente de la Corporación egional de Desarrollo de Tarija con la previsión de oportuna información para el esempeño de sus actividades en favor de la región y sus intereses.

CODETAR confronta grave estado de iliquidez

TARIJA, 24 (PRESENCIA).- Una aguda iliquidez confronta la Corporación egional de Desarrollo de Tarija debido a que no se han cubierto ingresos que le ertenecen legítimamente por concepto de regalías sobre la producción departaental de hidrocarburos.

La situación se presenta complicada porque se espera el pago de intereses por ncepto de facturas anteriores que han sido cubiertas por la República Argentina por mpra de gas, desembolso que deberá hacer efectivo el Banco Central de Bolivia.

Los montos referidos a las facturas de mayo y agosto no ingresaron al Tesoro eneral de la Nación porque fueron imputados a la cuenta del crédito recíproco de ALADI, en consecuencia el cobro lo hizo la Argentina, situación sobre la cual, según ha manifestado aquí, nada tiene que ver la Corporación Regional de Desarrollo Tarija; en consecuencia, se hace arduas gestiones para que los fondos que rtenecen al departamento sean reembolsados por el Tesoro General de la Nación.

La falta de pago de estos adeudos ha desatado la mas grande iliquidez hasta ora encarada por el ente regional de desarrollo, al extremo que se ha anunciado e se considerará la posibilidad de dar una vacación colectiva a todo el personal, e se prolongaría hasta los primeros días del mes de enero de 1993, en caso de e no se reciban los dineros reclamados. La situación se plantea crítica porque s trabajadores se verían impedidos de percibir, en forma oportuna, los sueldos rrespondientes a los meses de fin de año y el aguinaldo de Navidad.

La iliquidez obviamente influye en los proyectos de desarrollo en actual ecución y está motivando la acumulación de deudas locales por diferentes quisiciones y servicios contratados.

Potosí

Fue inaugurado congreso nacional del autotransporte

POTOSI, 24 (PRESENCIA).- Con la presencia de más de 500 delegados de todo el país, este martes se ha inaugurado aquí el décimo séptimo Congreso Nacional Ordinario de Choferes de Bolivia.

Con este motivo, arribaron a la Villa Imperial el ex-ministro de Trabajo y actual candidato a la vicepresidencia de la República por el Acuerdo Patriótico, Oscar Zamora Medinaceli, el sub-secretario del Ministerio de Trabajo, Jaime Vega, quienes estuvieron en el acto inaugural junto a las principales autoridades locales y representantes de instituciones cívico-laborales.

El prolongado acto de inauguración que duró más de una hora en la sede de la Federación Sindical de Choferes "1ro. de Mayo" fue transmitido por algunas emisoras y un canal de televisión, "por la importancia que se pretende dar a este evento" que después de más de 50 años se realiza en la Villa Imperial en el rubro del autotransporte.

El secretario general de la Federación Sindical de Choferes de Bolivia, Walter Cavero, a tiempo de dar la bienvenida a los numerosos delegados que llegaron desde diferentes puntos del país calificó al evento de "crucial e histórico", por los diversos temas que serán analizados durante cinco a seis días.

"Nos reunimos en Potosí no solamente para elegir al nuevo comité ejecutivo nacional del autotransporte boliviano, sino fundamentalmente para efectuar un profundo análisis de la situación actual del país y consiguientemente del sector del autotransporte, remarcó el dirigente potosino.

Por su parte, el secretario general de la Confederación Sindical de Choferes de Bolivia, René Vidal León, advirtió que "evidentemente de este magno evento tienen que salir resoluciones claras respecto a la posición del autotransporte nacional en la coyuntura político-social que hoy vive Bolivia".

"Estamos plenamente conscientes de la trascendencia de nuestro congreso y por eso estamos congregados en Potosí más de 500 delegados que llegaron desde los diferentes rincones de nuestra geografía patria". Manifestó el máximo dirigente del autotransporte boliviano.

En el acto de inauguración también hablaron otros representantes del sector para coincidir en la importancia del evento "para consolidar y fortalecer la unidad de toda la familia del autotransporte boliviano".

Huelga universitaria ocasiona protestas

POTOSI, 24 (PRESENCIA).- La huelga indefinida que declararon tanto docentes como administrativos de la Universidad "Tomás Frías" exigiendo el pago de un nuevo bono extraordinario ha originado protestas y reacciones adversas no sólo de carácter institucional sino también en la ciudadanía.

El dirigente de la Federación Universitaria Local, Gonzalo Barrientos informó que tanto catedráticos como administrativos de esta casa superior de estudios a principios de año como en cada gestión cobraron su respectivo bono extraordinario pero que ahora pretenden otra bonificación por el "Centenario de la Universidad Tomás Frías"

La universidad potosina, en el presente año ha cumplido su primer centenario de vida con diversos actos desarrollados durante el pasado mes de octubre y ahora ha surgido el planteamiento de docentes y administrativos para percibir un bono por este acontecimiento institucional.

"Nuestro rechazo no solamente como Federación Universitaria Local, sino de todos los bloques de las facultades y carreras de nuestra casa superior de estudio es total y unánime porque se trata de una posición completamente irracional por parte de nuestros catedráticos y de los trabajadores administrativos", remarcó el dirigente de la FUL potosina

Pando

Policías de Pando en estado de emergencia

COBIJA, 24 (PRESENCIA).- Los funcionarios de la policía de Pando declararon en estado de emergencia, a partir de la fecha y por espacio de 72 h reclamando la atención a diversos planteamientos que con anterioridad ha presentados a sus superiores.

De no se atendidos sus planteamientos, los policías anuncian que tom medidas radicales.

Entre los planteamientos, los mismos que fueron entregados a los medi comunicación, figuran:

- Refacción del muro destruido y la construcción de otro a una altura d metros, con instalación de alambres de puas sobre el muro y la desarbolizac patio circundante.
- Mejoramiento en la iluminación e instalación de alarmas.
- Pabellones de seguridad para reos de extrema peligrosidad.
- Renovación de rejas, puertas, chapas, candado e implementación de m ventanas del recinto carcelario.
- Cambio del Alcaide por incumplimiento de sus funciones, por despreocu del manejo de llaves y la despreocupación de los trámites judiciales de los in y el prediario o alimentación.
- Construcción de un moderno recinto carcelario que no este ubicado en fronteriza, por la tentación de fuga que incita a los internos.

Asimismo hacen conocer que el policía de tropa esta constantemente exp a sufrir las mayores consecuencias en todo hecho de fuga sin mínima com ni comprensión y cada año aumenta la cantidad de policías recluidos en la pública, con grave perjuicio para la situación económica de sus hogares dos años de servicio prestados quedan completamente perdidos después de 8 años, señalan.

También hacen conocer que la situación económica del policía de tropa en día deprimente por el bajo salario que perciben.

Beni

Pueblos amazónicos critica a parlamentarios regionales

RIBERALTA 24 (PRESENCIA).- Cuatro parlamentarios regionales, dos del MNR y dos del Acuerdo Patriótico, han sido censurados por la asamblea de pueblos amazónicos realizado en Tumichucua, calificándolos de ineficientes.

La crítica se basa en el hecho que los parlamentarios no han asistido a ninguna asamblea regional, pese a las invitaciones que se les ha formulado y a la obligación que tienen para con el pueblo, además se les había encomendado comprometer todos sus esfuerzos para plantear los problemas regionales ante el gobierno.

Todos los pueblos del norte amazónico reunidos expresaron su preocupación por la crisis que confronta la región consecuencia de la falta de apoyo e por parte del ejecutivo para solucio precios de los productos regionale la goma y la castaña.

Esta problemática no es bien pretada por los representantes re que sólo buscan beneficios pers alertando que la ciudadanía ahor saber elegir a gente más responsa

Califican de ineficientes a los sentantes regionales porque no voluntad política para exigir sol a estos y otros problemas.

Lo que ha colmado la paciencia que los parlamentarios regionales do son invitados buscan cualqu texto para no asistir.

Alcaldía no dispuso cierre de casino que opera en Trinidad

TRINIDAD, 24 (PRESENCIA).- La Alcaldía municipal no ha dispuesto aún el cierre del único casino que funciona en esta ciudad ni de los varios "tilines" y esta dándole "largas al asunto, denunció hoy el concejal Weismar Arroyo (MNR), que reclama el cumplimiento a la decisión del senado de la República.

El caso de remota a dos semanas atras, cuando Arroyo solicitó que se cierre el casino "Tropical", precisamente, en virtud a que el senado había establecido la ilegalidad del funcionamiento de las casas de juegos de azar en el país. el "Tropical" funciona en el hotel "El Bajío", propiedad de los hermanos Lorgio y José Zambrano Ibañez, este último jefe del comando provincial del MNR y el primero ex-alcalde y ex-concejal municipal.

El casino fue autorizado a funcionar, en abril pasado, por una resolución del concejo municipal con el criterio de "incentivar el turismo bajo la observancia de la moral pública y de las buenas costumbres", y señalando un impuesto del 20 por ciento s utilidades y, paradojicamente, li dolo de cualquier otro gravamen nal o nacional.

Hoy, el concejal Arroyo re alcalde Ciro Ojara (MNR) la re de que ordenará el cierre del el concejo municipal lo decid sentido, el alcalde dijo haber que el oficial mayor administr licite la documentación que su instalación, entre otras cosa exigir el pago de la patente de namiento, no cumplido hasta

Pero el oficial mayor indicó los Rafael Rodal (también del M oculto hoy su deseo de que d siga funcionando, previa regla ción, que defina también el de sus utilidades.

DIFICULTADES ECONOM

Por otra parte, el mismo Weismar Arroyo fue uno de los gonistas, anoche, de un debat concejo municipal sobre el tem falta de recursos de la comuna

Arroyo reclamó porque el con ha hecho nada por solucionar e ma económico" y criticó que servido para presenciar actos pú (cada concejal) colocarse la banda tivo comunal" en los últimos 10

La autocrítica fue compart algunos concejales, como Nei ñez (Izquierda Unida) que acu falta de dinámica y Adolfo Vela reclamó "falta de autoridad" p brar los impuestos vigentes, y en un acuerdo de realizar un e común para planear una estra

El alcalde, Ciro Ojara, al co la inquietud de los concejales que una acción inconclusa, d sentido, es la deuda estatal po participación en las recaudación butarias por ventas de hidroc en la región y que el Tesoro Ge la Nación ha rechazado.

PRESIDENCIA DE LA REPUBLICA
F.I.S.
FONDO DE INVERSION SOCIAL

LA CORPORACION DE DESARROLLO DEL BENI-CORDEBENI CON FINANCIAMIENTO DEL FONDO DE INVERSION SOCIAL (FIS)

INVITACION PUBLICA Nº 22/92

Invita a Empresas Constructoras a presentar propuestas para la construcción de los proyectos:

AGUA POTABLE EXALTACION: CODIGO: SN05/BNI/05022; PLIEGO: P-951-1

Ubicado en la Comunidad del mismo nombre, provincia Yacuma del departamento del Beni.

COSTO ESTIMADO: Bs. 272.000.-

AGUA POTABLE DESENGAÑO: CODIGO: SB05/BNI/05023; PLIEGO: P-952-1

Ubicado en la Comunidad del mismo nombre, Provincia Moxos del departamento del Beni.

COSTO ESTIMADO: Bs. 323.500.-

El pliego podrá ser adquirido en oficinas de CORDEBENI ubicadas en c/ Joaquín de Sierra Esq. La Paz Nº 95; El valor del pliego es de Bs. 120 c/u. Estos documentos están disponibles para su consulta en la Oficina Zonal del FIS en Trinidad".

Las propuestas deberán ser presentadas en las oficinas de CORDEBENI hasta horas 12:00 a.m. del día 09 de diciembre de 1992.

La apertura de sobres se realizará en acto público, a horas 15:30 p.m. del mismo día en CORDEBENI-TRINIDAD.

Trinidad, noviembre de 1992

RELACIONES PUBLICAS "CORDEBENI"

RELACIONES HUMANAS Y ORATORIA
CURSO DE EXPRESION, AFIRMACION Y COMUNICACION PARA
EJECUTIVOS
Nueva Acrópolis
La vanguardia de lo clásico
Av. Arce 2342 — Teléfono 325457

PRESIDENCIA DE LA REPUBLICA
F.I.S.
FONDO DE INVERSION SOCIAL

INVITACION PUBLICA Nº P-892-1

LA UNIDAD SANITARIA DE TUPIZA CON FINANCIAMIENTO DEL FONDO DE INVERSION SOCIAL (FIS)

Invita a empresas constructoras y personas naturales a presentar propuestas para la construcción del Centro de Salud del Sector ORO INGENIO, ubicado en la comunidad del mismo nombre, provincia Sud Chichas del departamento de Potosí.

COSTO ESTIMADO: Bs. 81.100.-

Los pliegos pueden ser adquiridos en oficinas de Unidad Sanitaria Tupiza ubicada en calle Chorolque Nº 209 casilla 88 Tel. 393 por el precio de Bs. 200. Estos documentos están dispuestos para su consulta en la oficina zonal del FIS en Potosí.

Las propuestas deberán ser presentadas en las oficinas de Unidad Sanitaria de Tupiza hasta horas 12:00 a.m. del día 16 de diciembre de 1992.

La apertura de sobres se realizará en acto público, a horas 9:30 del mismo día en la Dirección de Unidad Sanitaria Tupiza.

Tupiza, octubre de 1992

CORDEPO
CORPORACION REGIONAL DE DESARROLLO DE POTOSI

INVITACION PUBLICA A.L. 033/92

LA CORPORACION REGIONAL DE DESARROLLO DE POTOSI INVITA PUBLICAMENTE A LAS CONSULTORAS LEGALMENTE ESTABLECIDAS EN EL PAIS A PRESENTAR SUS PROPUESTAS PARA:

ESTUDIO DE INVENTARIACION DE LAS UNIDADES PRODUCTIVAS MINERO-METALURGICAS Y DISEÑO DE UN MODELO ECONOMETRICO DEL SECTOR EN EL DEPARTAMENTO DE POTOSI.

EL PLIEGO DE ESPECIFICACIONES Y TERMINOS DE REFERENCIA PODRAN SER RECABADOS PREVIO DEPOSITO DE Bs. 150.- (CIENTO CINCUENTA 00/100 BOLIVIANOS) EN UNA DE LAS SIGUIENTES CUENTAS CORRIENTES DEL BANCO DEL ESTADO:

12-E-122 LA PAZ
12-E-125/7 POTOSI

DE LAS SIGUIENTES DIRECCIONES:
CIUDAD DE LA PAZ

GESTORIA CORDEPO Edificio ALBORADA Segundo Piso
TELF.365988

CIUDAD DE POTOSI

ASESORIA LEGAL CORDEPO
Calle La Paz Esq. Omiste / Telf.27428

LAS PROPUESTAS DEBERAN PRESENTARSE EN SOBRE CERRADO Y LACRADO EN UNA DE LAS DIRECCIONES ANTES INDICADAS HASTA EL DIA 14 DE DICIEMBRE DEL PRESENTE AÑO A HORAS 18:00

RELACIONES PUBLICAS Y PRENSA DE CORDEPO

Potosí, noviembre de 1992

NOTIFICACION

SE NOTIFICA AL Sr. HECTOR SEGOVIA SAN MAR PRESENTARSE EN OFICINAS DEL P.D.A.C.S.J.O. CIUD DE TUPIZA CON EL FIN DE RECABAR INFORME AUDITORIA Y EFECTUAR ACLARACION Y JUSTIFICATIV EN CUMPLIMIENTO LEY 1178 Art. 27 Inc. c) y D.S. 232 Art. 39º.

AVISO DE REMATE

ALMACENES GENERALES DE DEPOSITO S.A "AGEDESA"

Hace saber al público en general:

Que, por Resolución Nº 009/92 de fecha 10 de noviembre de 1992 se ha señ el día lunes 07 de diciembre del año en curso, a horas 17:00 p.m., para el verific del remate de:

UNA PROCESADORA DE PLACAS DE ZINC PARA USO EN IMPRENTA MA KALLE IND. ALEMANA".

Constituidos en garantía warrant por "SERGIO PLAZA E. Se establece la l total del remate en $us. 13.000.- (TRECE MIL 00/100 DOLARES AMERICAN puesto en depósitos de la ciudad de La Paz.

Los interesados en dicho remate pueden inspeccionar la mercadería en almacenes de AGEDESA ubicados en la calle Murillo Nº 415 y concurrir en el d hora indicados para el remate, previo empoce del 5% de ley. Para tal efecto, se designado martillero público y se han cursado las respectivas notas de atención Superintendencia de Bancos y al acreedor prendario.

El remate se llevará a cabo en las oficinas de "AGEDESA", en la ciudad de La P Edificio Cámara Nacional de Comercio piso 15, en la fecha y hora arriba indicad todo de conformidad a lo previsto en los artículos 706 y 707 del Código de Comer y Reglamento de Operaciones de "AGEDESA".

La Paz, 24 de noviembre de 1992

ALMACENES GENERALES DE DEPOSITO S.A. "AGEDESA"

PRESENCIA

puerta Abierta

La Paz, Bolivia, miércoles 25 de noviembre de 1992

S.O.S., peligra la Cinemateca

¿Que la Cinemateca va a cerrar?...Noooo ..no es posible... no lo podemos permitir....por favor, no...

Tales las respuestas que invariablemente dan las personas al conocer la posibilidad de que **nuestra** Cinemateca cierre -aunque sea temporalmente- ante la urgencia de contar con un nuevo local a la brevedad posible.

El tema no es nuevo, lo venimos anunciando desde el año pasado; pero ahora es realmente preocupante, pues hasta marzo de 1993 debe resolverse.

Pedro Susz, director de la institución, requiere **ideas, alternativas que ayuden a lograr el propósito, considerando** que hay algunas posibilidades: por ejemplo el ofrecimiento de la Alcaldía de La Paz para otorgar un terreno, restando entonces la etapa de edificación, o la adquisición de una sala cinematográfica ya existente. En ambos casos, el respaldo de quienes afirman reconocer el valor de la obra es indispensable. Sabemos que varias entidades y personas han manifestado intenciones de ayudar, pero es momento de que se concrete el compromiso.

Como indica Susz, el requerimiento no es sólo de una sala de exhibiciones, sino de una infraestructura que ofrezca las condiciones para montar el archivo, la biblioteca, la sala de lectura, la sala de proyección de videos, etc.

Es obvio, pero lo remarcaremos, no podemos (en plural) permitir que una de las obras más importantes desaparezca por falta de apoyo. Insistiremos en este tema y ante las instituciones que pueden y deben dar su aporte.

Geraldine Chaplin en La Paz

"Trabajar con Jorge Sanjinés significa filmar con uno de los directores más grandes del mundo", dijo la actriz que prolonga un célebre apellido en el cine, en conferencia de prensa.

Ayer, en un acto especial realizado en la Casa de la Cultura, la actriz Geraldine Chaplin fue declarada "Huésped ilustre" de la ciudad de La Paz por Homero Carvalho, Oficial Mayor de Cultura.

El acto se inició con las palabras de Pedro Susz, director de la Cinemateca Boliviana, quien señaló: "Todos quienes amamos de veras el cine tenemos un pedazo grande de corazón reservado exclusivamente para albergar el recuerdo de ese genio inigualable que fue Charles Chaplin". Continuó afirmando que el hecho de que Geraldine Chaplin sea simplemente Geraldine Chaplin y no la hija de Charles Chaplin, demuestra su talento, sensibilidad y fuerza. "Quienes hemos visto las películas de Geraldine Chaplin -dijo- la hemos visto crecer en la pantalla, ver el peso y la dimensión que solamente tienen aquellos que están dotados para sobresalir por su fuerza y talento".

***Husped ilustre** de la ciudad de La Paz, fue el título que recibió Geraldine Chaplin por intermedio del Oficial Mayor de Cultura, Homero Carvalho. En la foto la actriz visitante y Pedro Susz.*

Sobre la película señaló que "es importante que en un momento crucial del cine latinoamericano en particular, Jorge Sanjinés una vez más, tome la bandera, se ponga al frente y nos señale el camino, con la consecuencia que ha tenido a lo largo de su obra".

Calificó la presencia de Geraldine Chaplin de "momento estelar para el cine boliviano, y la prueba de que el cine de Sanjinés ha trascendido las fronteras".

Jorge Sanjinés agradeció las palabras y los elogios. Dijo que los técnicos del grupo UKAMAU están "conmocionados, conmovidos y alentados por la presencia y actitud humana, sencillez y humildad maravillosa de esta enorme actriz".

Conferencia de prensa

Luego del acto oficial, se dio inicio a la conferencia de prensa. Geraldine Chaplin respondió a las diferentes preguntas cuativando al numeroso público que se dio cita en la Casa de la Cultura, por su ingenio, sencillez y soltura.

Señaló que desde hace muchos años es ferviente admiradora de Jorge Sanjinés: "siempre he soñado trabajar con él. Considero que es el mejor director con el que he trabajado hasta ahora". A la pregunta de cuál es la diferencia entre Carlos Saura, director español con el que realizó muchas películas y Jorge Sajinés señaló: Carlos Saura es buen director y Jorge Sanjinés un genio

Geraldine Chaplin cumple en la película el papel de una mujer francesa, que llega a Bolivia y se casa con un maestro kallawaya. Dijo que para cumplir este rol conocía muy poco del mundo andino, pero que la ayuda del director boliviano le facilitó muchas cosas en la actuación. "Para acercarme a la realidad boliviana, me servían dos palabras de Jorge, más que volúmenes de libros". Sobre el grupo técnico que la acompañó en la filmación dijo "Jorge tiene un equipo absolutamente fabuloso, UKAMAU no tiene nada que envidiar a nadie, nunca estuve mejor en mi vida".

Por último, refiriéndose al cine latinoamericano en Europa, afirmó que hace algún tiempo era posible apreciar las distintas creaciones, pero que ya no llegan más "y no sé a quién hay que pegar por esto", concluyó.

***Geraldine Chaplin,** una personalidad del cine universal en la ciudad de La Paz.*

Premio a la verdad

Toda la verdad que dice Amalia Pando en su labor profesional ha merecido el premio internacional "Rey de España". El premio como tal no es sólo el galardón que distingue una labor, o la presea que recompensa el esfuerzo; es, ante todo, la consecuencia de algo trascendentalmente válido en el periodismo: denunciar la corrupción que devora a una nación, donde los indiferentes son cómplices de tanto oprobio público.

A. Pando

El premio que enaltece el profesionalismo de Amalia Pando, enorgullece al gremio y reivindica los principios fundamentales de la libertad de expresión.

Quizá porque su voz y su labor cotidiana estuvieron siempre en la cúspide de los programas informativos, no nos ocupamos en nuestro "Telepronte" para opinar sobre sus consecuentes trabajos que abrieron llagas profundas ante las pruebas irrebatibles del delito cometido. En realidad, nuestro propósito, en la columna mencionada, es ajustar programas, orientar a la gente de televisión y hacer ver que el tiempo que transcurre frente a un televisor, no tiene que ser tiempo perdido, sino provechoso.

Triunfa la verdad a través de Amalia Pando. Se impone el reto a la inmoralidad. Gana la expresión orientada a desenmascarar a los culpables. Sentimos orgullo y nos reconforta saber que aún hay ecos del clamor de viejos periodistas, que llegaron a ofrendar la vida para no perder la libertad.

Mario D. Ríos Gastelú

Fue presentado libro de Sergio Marras "América Latina, marca registrada"

En la Academia de Ciencias de Bolivia fue presentado el libro "América Latina Marca Registrada" del escritor Sergio Marras,

que incluye una serie de entrevistas a personalidades de la literatura contemporánea, desde los premios Nóbel, Gabriel García Márquez y Octavio Paz, hasta los más encumbrados escritores galardonados con otras importantes distinciones: Bioy Casares, Mario Vargas Llosa, Arturo Uslar Pietri, José Donoso, Juan Carlos Onetti y muchos más que suman, en total 16 nombres en las letras latinoamericana.

Las entrevistas que realiza el periodista Marras tienden a encontrar el concepto más certero de lo que significa América Latina. El fin de esos diálogos es el conocer el pensamiento de hombres de inteligencia privilegiada cuya visión de nuestra América no es la más alejada de la realidad, así existan puntos de vista encontrados.

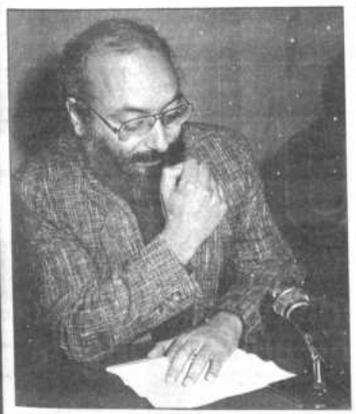

***Sergio Marras** autor de la obra Amèrica Latina, marca registrada. La presentación de la obra se cumplió en la Academia de Ciencias de Bolivia.*

El autor dice que los hombres del siglo pasado que crearon la institucionalidad de las repúblicas latinoamericanas, habían tenido principios extranjeros originados en la Constitución de los Estados Unidos o en el pensamiento de los enciclopedistas sin conocer la realidad de los pueblos. Aquella situación, planteó en el escritor la nececidad de llegar a las raíces del problema y se le ocurrió conversar con lo más representativo de las letras latinoamericanas para no quedar en la duda de una supuesta "invención" sobre lo que dice la literatura y lo que es la realidad.

El periodista Sergio Marras opina que el nombre de América Latina tiene origen francés, porque "fue esa nación la que nos bautisó. Lo de latino viene como resultado de pueblos latinos, pero nuestra América, sólo debía llamarse América".

Por entonces habían muchos nombres para América, pero ninguno era algo ajustado a la realidad, expresa Sergio Marras.

Respecto al nombre del libro presentado en La Paz: "América Latina, marca registrada" el autor dijo que no era má que algo anecdótico en la búsqueda de una verdad que giraba al rededor del nombre de América Latina institucional y América Latina real.

Para el autor del libro la democracia que vive Amèria Latina es algo que tiene que ser profundizado. "Nos estamos tomando en serio esto de la democracia" después de haber sufrido nuestra superficialidad en relación al término y a la aplicación de lo que es la democracia".

Anteriormente, según otros conceptos de Sergio Marras, la democracia parecía ser algo superficial convertido en un instrumento para la derecha en tanto que la izquierda pensaba que la democracia era autoritaria. Allí surgieron los conceptos errados y por tanto hubo que esperar mucho para que los pueblos se dieran cuenta de la tracendencia de ese sistema al que se defiende actualmente por sobre toda las cosas porque existe una concietización sobre el valor real de esta forma de gobierno popular.

El libro ha motivado elogiosos comentario. Su contenido y los nombres que en él aparecen son motivaciones especiales para despertar en los estudiosos una razón especial para contarlo en sus bibliotecas.

En su contenido se despejan mucha nebulosas en torno a la relidad de Esta América Latina, además de incluirse enfoques sobre temas diversos de actualidad que tienen trascendencia interancional.

Seminario de Antropología y Arqueología

Se inauguró el lunes el seminario sobre Antropología y Arqueología para determinar el Estado de Tiwanaku. Luego de la jornada inaugural se cumplió ayer la primera sesión con tres temas sobre La teoría de los modos de producción y Tiwanaku, Estado tiwanakota y Formación social de Tiwanaku.

Para hoy se anuncian las conferencias sobre los siguientes temas: El excedente agrícola, El modelo político de integración del Estado de Tiwanaku y Diferencias sociales en Tiwanaku.

El seminario se desarrolla en el ex colegio La Salle, calle Loayza. A la izquierda una foto sobre la inauguración.

▼ Ballet Expresión presenta teatro para niños

▼ Convocatoria para actores de teatro a Taller en Argentina

▼ Concluyó Festival cultural Enteliano

▼ Comentarios bibliográficos

Arte y Cultura

CONDECORACION.- Hoy a las 12:00 será condecorado Henri Laborie de la Alianza Francesa, por la Alcaldía Municipal de La Paz. Ocurrirá en el Palacio Consistorial.

RETROSPECTIVA DEL CINE ESPAÑOL (1909-1980).- Hoy "Tristana" de Luis Buñuel y "Mi querida señorita" de Jaime de Armiñán. Cinemateca Boliviana, dos funciones: 16:00 y 19:30

EMBAJADA DE ARGENTINA.- Hoy a las 18:30 será inaugurada la muestra de las pintoras argentinas María Silvia Corcuera y Marcela Baubeau en el salón de exposiciones ubicado en la Av. 16 de Julio 1486 (3er. piso).

SEMANA CULTURAL DEL JAPON.- En la Sociedad Japonesa se realiza hoy una exposición de la cultura japonesa: origami, bazar de artesanías, teatro de muñecas y comida típica.

CINE ALEMAN.- Hory se proyecta "Premiere" y "En el círculo de los seres queridos". Instituto Goethe, 19:00 horas. Ingreso libre.

"LA FUENTE DEL UNIVERSO".- Libro de Antonio Otazo se presentará hoy a las 19:00 en Espacio Portales (Edif. Alameda PB).

SEMINARIO SOBRE PSICOANALISIS.- Hoy , de 9:30 a 12:00, en el auditorio de la Alianza Francesa, se realiza el seminario sobre psicoanálisis en relación a los niños. Hoy también se dictará la conferencia "El niño institucionalizado" a las 19:00 en el INAR .

ACADEMIA BOLIVIANA DE LA LENGUA.- El escritor Fernando Vaca Toledo ingresará a esta Corporación como Miembro de Número, mañana a las 18:30, en ceremonia a cumplirse en la Academia de la Ciencia (Av. 16 de Julio 1732.

JUEVES CULTURAL.- El video "Santos Marka Tola" será exhibido mañana con la posterior animación del debate a cargo del taller Arawi. Será un homenaje de Tupak Katari que se iniciará a las 18:30 en el Centro Popular Achachicala (Av. Ramos Gavilán 1664).

FUSION LATINA.- Georgina Camacho y Lúa Nova: música y danza fusión latina, se presentarán mañana y el viernes a las 22:00 en Resolana Piano Bar (Sagárnaga 161 altos).

"LA CONQUISTA INTERMINABLE".- El viernes a las 19:00 se presentarán el video y caset de música "La conquista interminable".

BALLET EXPRESION.- Dirigido por Carmen Castro presentará desde el viernes y por tres días, una obra de ballet clásico en el Teatro Municipal. Funciones de tanda (19:30).

"TANGO Y FOLCLOR".- Titula la presentación que hará el cantante argentino Jorge Sarubbe el viernes a las 20:00 en Nueva Acrópolis (Av. Arce 2342). Ingreso libre.

"ARTESANIAS ANDINAS".- Se presenta en el Tambo Quirquincho una exposición itinerante auspiciada por el Convenio Andrés Bello, la Comisión Boliviana de Instituto Andino de Artes populares, el IBC y la HAM. El viernes a las 10:00, los responsables dictarán una conferencia de prensa en el Palacio Chico (Ayacucho esq. Potosí).

MARIO CRUZ MORI.- Artista beniano, expone hasta el 2 de diciembre en "El Patio" (Hotel Torino, Socabaya 457).

"DE DIOSAS, SEMIDIOSAS Y DE OTRAS COSAS".- Es la muestra del artista Karmo que se presenta en Espacio Portales (Edif. Alameda PB). Permanecerá hasta el 4 de diciembre.

"IGLESIAS DEL ALTIPLANO".- Josef Bornhorst expone fotografías en el Museo Nacional de Arte.

JULIO CESAR TELLEZ ROMAN.- En el Museo Nacional de Arte, se presenta la exposición de óleos y acuarelas de Julio César Téllez Román.

FRANCINE SECRETAN.- Instalación 500 y esculturas es la muestra que se presenta en la galería de arte Emusa.

"NATURALEZA".- Pinturas de Diego Guzmán de Rojas se exhiben en la galería Magenta (Edif. Handal, Av. Mcal. Santa Cruz 1112).

CUEVA MUSEO.- La inauguración de la Cueva Museo en homenaje a la cultura afro-yungueña, se ha postergado hasta nuevo aviso.

CONTAMINACION POR MINERIA.- Tema del foro-debate previsto para el lunes 30 a las 19:30 en el Centro Boliviano Americano. Auspician PRODENA y el Museo Nacional de Historia Natural (Av. Arce).

"AMALIA DE GALLARDO".- Los trabajos que concursan en el Premio de Video "Amalia de Gallardo" serán exhibidos el lunes 30 a las 19:00 en la Casa de la Cultura "Franz Tamayo".

HOMENAJE AL MARISCAL DE ZEPITA.- El miércoles 2 de diciembre (9:30-, la Asociación Latinoamericana para el Desarrollo e Integración de la Mujer (ALADIM), rendirá un homenaje a Andrés de Santa Cruz Calahumana en el Mauseleo de la Catedral.

"CONTAMINACION DE AGUAS".- El Dr. Margort Franken dictará un curso-conferencia el lunes 7 de diciembre a las 19:30 en el Centro Boliviano Americano (Av. Arce).

II ENCUENTRO BOLIVIANO DE FILOSOFIA.- Organizado por la Carrera de Filosofía de la UMSA se realizará del 7 al 11 de diciembre.

PRESENTACION DEL LIBRO
LA FUENTE DEL UNIVERSO -PACHAMAMA-
DE: ANTONIO OTAZO
PRESENTA: JOSE ROBERTO ARCE
AUSPICIA: ESPACIO PORTALES
MIERCOLES 25 19:00
FUNDACIONES SIMON I. PATIÑO & PRO BOLIVIA
espacio portales
6 de Julio # 1655
cio Alameda
a baja
ono 329653
a 3289
AZ - BOLIVIA

Artistas argentinas exponen desde hoy en nuestra ciudad

María Silvia Corcuera Terán y Marcela Baudeau de Secondigne, artistas argentinas, exponen desde hoy en La Paz, gracias al auspicio de la Embajada de Argentina. La inauguración está anunciada para las 18:30 en el Salón de Exposiciones ubicado en la Av. 16 de Julio 1486, 3er. piso.

CORCUERA TERAN

María Silvia nació en Buenos Aires en 1955. Cursó estudios de Historia del Arte en la Facultad de Filosofía y Letras de la Universidad de Buenos Aires y los cursos de pintura y dibujo los hizo con Marta de Llamas y Víctor Chab.

Hasta la fecha ha participado de catorce exposiciones colectivas en su país natal, en Miami, San Francisco, Panamá, Dakar (Senegal), Medellín, Lima y Ginebra. Asimismo, las exposiciones individuales le han llevado por países sudamericanos como Paraguay y Bolivia, así como el lejano Túnez.

Según la crítica María Inés Pages de Buenos Aires, "en algunas composiciones, las formas misteriosas y sugerentes se fusionan y conmocionan en la ráfaga inquieta y animada del fondo. En otras, en cambio, aparecen como manifestaciones vitales en forma presentatita y estética en una inmovilidad contrastante con la trayectoria del espacio alterado".

Obra de Marcela Baubeau

BAUBEAU

Marcela es natural de Bahía Blanca y nació el 5 de octubre de 1952. Cursó estudios en la Escuela Nacional Belgrano y los talleres Miguel Dávila, A. Pujía y Oscar Mara.

Desde 1974 a la fecha, sus exposiciones entre individuales y colectivas suman casi cincuenta.

Sobre su arte, Bettina Israelit ha dicho"...Aparece en Marcela toda la furia del color, todo el vértigo del trazo hallado. Como ante un sueño, frente a sus cuadros prevalece lo sensible, la fuerza de sugerir, el compromosio de comprometer, la ineludible carga de búsqueda que caracteriza al verdadero artista".

***TEATRO PARA NIÑOS**- Que también gustará a los grandes presenta el ballet "Expresión" dirigido por Carmen Castro. Las obras son "El Aprendiz de Hechicero" y "Los cuentos de doña Jacinta" y estarán en el escenario del Teatro Municipal del 27 al 29 de este mes. Para este espectáculo fueron invitadas los actores Norma Merlo, Isabel del Granado y Percy Hervbas. En la fotografía, vemos a "Capullito", simpático personaje encarnado por la actriz Isabel del Granado.*

Convocan a actores de teatr

Montevideo, 24 nov (EFE).- La Escuela Internacional de Teatro de la Latina y el Caribe (EITALC) convocó, a través de las organizaciones nacion agrupan a los actores de la zona, a aspirantes para participar en un semina que se celebrará en la Argentina, anunciaron hoy, martes, en Montevideo ces culturales.

El "X Taller de la EITALC" se celebrará entre el 1 y el 23 de marzo en l argentina de Concepción del Uruguay, provincia de Entre Ríos y será cond Andrés Pérez, del Gran Circo Teatro de Chile; Luis Rivera López y Sergio F grupo Libertatablas, de Argentina, y Enrique Dacal, del Teatro de la también argentino.

Los profesores desarrollarán un trabajo sobre "teatro de sala y teatro según anunciaron portavoces de la Sociedad Uruguaya de Actores (SUA). intermedio se convocó a los aspirantes locales, que deberán presentarse **11 de diciembre.**

Ningún cuento de hadas: nobles españoles alquilan sus castillos para sobrevivir

Por Marina Segura Ramos
Madrid, 24 nov (EFE).- Las exenciones fiscales y los altos costes de mantenimiento han empujado a muchos aristócratas y nobles españoles a alquilar sus castillos o palacios, pese a que algunos aún sienten rubor en reconocer la merma de sus economías.

Numerosos familias de alcurnia venidas a menos optan cada vez más por el alquiler de habitaciones de lujo o la organización de congresos, recepciones, bodas y fiestas en sus palacios con el objeto de salvar del declive económico sus antaño sólidos patrimonios.

El gancho de los castillos -en España existen alrededor de 6.000- es fundamentalmente la historia y la cultura que arrastran desde hace siglos, aunque en la mayoría de los casos han sido necesarias grandes y costosas restauraciones para darles su antiguo esplendor. Las contrapartidas económicas ofrecidas por las instancias oficiales han terminado por animar a estos aristócratas a embarcarse en esta aventura, pese al temor inicial de sufrir robos o agresiones contra sus bienes culturales, miedo que no se ha materializado en ninguno de los casos.

Los patios y grandes salones de los castillos, además de recibir cientos de visitas diarias, se aprovechan para acontecimientos de alto nivel, como recepciones a jefes de Estado o a personajes como el príncipe Rainiero de Mónaco y Jacqueline Kennedy, quienes han paseado bajo los artesonados de afamados artistas españoles del siglo XVII o entre los lienzos de Goya o Velázquez.

El alquiler de un palacete o un castillo para la celebración de una fiesta o una boda puede oscilar, dependiendo del número de invitados, entre las 150.000 pesetas (casi 1.500 dólares) y los dos millones (20.000 dólares), banquete y servicio aparte.

Otra posibilidad muy extendida es la remodelación de un palacio o edificio histórico en un hotel con todas las comodidades del siglo XX, como es el caso de la Casa de la Judería de Sevilla, propiedad de los duques de Béjar, cuyas habitaciones, algunas con patio privado y un ascensor que llega hasta la misma suite, pueden alquilarse desde las 18.000 pesetas (unos 160 dólares) diarias.

Entre las opciones preferidas por los propietarios de palacetes o castillos también se encuentra la rehabilitación de los edificios para darles utilidad pública mediante la organización de ciclos de conciertos, exposiciones de pintura, teatro, concursos, o la reconversión de una parte de los mismos en museo.

Este es el caso del Palacio Ducal de Medina Sidonia, situado en la sureña localidad de Sanlúcar de Barrameda, cuya dueña, la duquesa de Medinaceli, ha reconocido que incluso llegó a fregar las escaleras para pagar las facturas, aunque ahora respira tranquila tras firmar un acuerdo con la Universidad Complutense de Madrid.

También hay quien comparte su disfrute con otros propietarios y limita así los costosos gastos de mantenimiento.

Si bien estos históricos edificios han abierto sus puertas hace poco tiempo y su explotación como negocio paralelo a la servidumbre que prestan como vivienda habitual es aun limitada, la crisis económica obliga paulatinamente a los nobles a salir de sus refugios tras las murallas de piedra y mostrar una intimidad que con tanto celo han guardado durante siglos.

***CINE EN EL GOETHE.**- Hoy son los últimos días del ciclo al cine alemán. El ingreso es oportunidad incomparable p de un cine contemporáneo di que acostumbramos a ver mente. Para esta noche a l está prevista la proyección de metraje -"Premiere" (1988)- d Bayerl que a decir de su dir para quienes gustan del hum de "pequeñísimas dulces m delicadas burlas". De inmedia el círculo de los seres queridos de Hermine Huntgeburt. Es narra la historia de una muj dencia emocional entre tres m ría (30 años), que gana el sus familia haciendo de "estafadora nial", es decir, ofreciendo a m dianie cobro, la oportunidad d Gertrud (59 años), poseída de l de ser amada por un hombre. Y años), la cabe za del grupo. Mañana será el turno de "La confesión" de Jochen Kuhn y "Tiempo cerrado" de Sibylle Schönemann. El local es el auditorio del Instituto Goethe (Av. 6 de Agosto 2195).*

"Tiempo ce

Venevisión acogió a Premios Emmy

Nueva York, 24 nov (EFE).- La cadena venezolana Venevisión fue la anfitriona de la 20 edición de los premios internacionales Emmy de Televisión, en una gala anoche en Nueva York en la que programas británicos cosecharon cuatro de los seis galardones a las mejores producciones extranjeras del año.

El ganador en la categoría de documental artístico fue el programa británico dirigido por Chris Hunt y titulado "José Carreras: A Life Story", perfil biográfico del tenor español, que narra su carrera artística y su lucha exitosa contra la leucemia.

La ceremonia de entrega, que tuvo un claro sabor "latino", contó con la actuación del Ballet de Venevisión, los artistas Mirla Castellanos, Raphael y Wilfrido Vargas, y la gran bailarina venezolana Yolanda Moreno, entre otros.

El actor norteamericano Louis Gosset, ganador de un Oscar por su papel en "An Officer and a Gentleman" compartió la función de maestro de ceremonias con la actriz María Conchita Alonso, ex Miss Venezuela, conocida por sus papeles en "Moscow on the Hudson", "The Running Man", "Touch and Go", y "Extreme Prejudice".

DANZA MODERNA

Buena voluntad es lo que caracteriza al joven grupo de danza moderna "Latina", dirigido por Heydi Romero. Así pudimos apreciarlo en su presentación de dos días en el Teatro Municipal con el espectáculo "América Morena". En la fotografía, una pieza dela primera parte sobre el tema de la película "Chorus Line Cabaret"

Guía de Tv

miércoles 25 de noviembre 1992

Para la guia completa, consulte "QUINTA PARED" del domingo

PELICULAS

14:25	"Cine que pasión"	2
14:45	"Cine hoy"	7
16:45	"Tarde de Cine"	13
22:20	"El magro Marte"	13
22:45	"Luchando por la libertad"	11

MINISERIES

22:00	"Ni un centavo +, ni un centavo -"	2

CULTURAL

18:00	"Transtel"	7
19:00	"Caminos hacia el arte"	13
21:00	"Clásicos de la música"	13
21:45	"Arte ser"	13

OTROS PROGRAMAS

07:50	"Gala reporter"	2
09:30	"Te Ve Amiga"	2
18:00	"Onda Tv"	7
19:30	"Ocurrió así"	2
20:00	"Noche de aficionados"	13
20:45	"La calle me lo contó"	11
21:00	"No tan bestias"	2
21:15	"Luz, cámara, humor"	9
22:00	"La tribuna del pueblo"	4
22:45	"Portafolio"	6
23:00	"Humor al vuelo"	2
24:00	"Y Vero América va"	9

PARA NIÑOS

09:00	"Chiquilladas"	11
11:00	"Mundo de juguete"	9
11:05	"Bim, bum, bam"	2
12:00	"El show de Jacky"	9
15:00	"El show de Jacky"	9
14:45	"Bloque Infantil"	7
16:00	"Bim, bum, bam"	2
	"El club de todos"	11
18:30	"Recreo"	13
19:00	"Teleclases"	13

PARA JOVENES

11:00	"Telemúsica"	11
18:00	"Video festival"	6
18:20	"Contacto Juvenil"	15
17:00	"Telemúsica"	11
19:00	"Conexión"	21

TELENOVELAS

08:00	"Macarena"	2
	"La traidora"	9
	"Cuando llega el amor"	6
	"El Magnate"	4
	"Carrusel"	11
08:30	"La extraña dama"	2
09:00	"Cara sucia"	9
	"Amazonas"	7
	"Cara sucia"	9
10:00	"Y la luna también"	11
	"Oshin"	9
10:30	"Amándote II"	7
11:00	"Cuando llega el amor"	6
12:00	"Mala mujer"	11
13:30	"Mi bien, Mi mal"	2
	"Adorable Mónica"	6
	"Cuna de lobos"	9
18:30	"Cuando llega el amor"	6
	"La extraña dama"	2
18:40	"El derecho de nacer"	4
18:50	"La extrama dama"	2
19:45	"Oshin"	9
	"El caballero de Rausand"	6
19:45	"Andale"	4
	"Amándote II"	7
21:00	"La revancha"	4
21:20	"Top Model"	2
21:30	"Pantanal"	9
22:00	"Vientre de alquiler"	11

DEPORTES

07:35	"Deportivo 2"	2
12:20	"Deporte Internacio	
12:30	"Deportivo 2"	
	"Más deporte"	
	"Emociones"	
13:00	"Deporte total"	
18:30	"DeporTV"	
20:00	"Onda Deportiva"	
20:30	"40 minutos"	
20:45	"Deportivo dos"	
21:20	"Más deporte"	
21:30	"Deporte total"	
22:30	"Deporte y acción"	

NOTICIEROS

07:00	"CNN 24 horas"	
	"Buenos días país"	
	"Tv Visión"	
07:35	"Contacto el País"	
12:20	"Perspectiva Int."	
13:00	"Perspectiva 2"	
	"Noticiero RTP"	
	"El Informativo"	
	"Reporte ATB"	
13:30	"PAT 2da Edición"	
19:00	"Perspectiva CNN"	
19:30	"Telemundo CNN"	
19:45	"Al ritmo de la notici	
20:00	"Perspectiva 2"	
	"PAT 3a Edición"	
20:30	"40 minutos"	
21:00	"Noticiero Central RT	
	"Noticias El País"	
21:20	"Teleobjetivo"	
22:00	"El Noticiero"	
	"El Informativo"	
	"Visión 21"	
23:40	"Noticiero RTP"	
24:00	"Pat 3a edición"	

Un día como hoy en la cultura

Convenio "Andrés Bello"

...5 de noviembre

...a su luz te niega
...ciega!
...tro que da calor
...ndor,
...sencia, es noche oscura
...ngura,
...stino es dolor,
...
...sencia es noche oscura
...ngura
...ieblas de dolor"
Del poema "La ciega" de María Josefa Mujía.

...ARIA JOSEFA MUJIA

...oetisa. Nació un día como hoy, 25 de noviembre de 1812, en ... Falleció en la misma capital, el 30 de julio de 1888.
...obra, fundamentalmente poética, destaca más por su calidad ...or su cantidad. Ha logrado publicar, según registran Ortega y ...s (1), los siguientes trabajos: Novena a la Virgen Santísima ...sario (oraciones y versos, 1869); La Ciega (y otros poemas en ...ellos de Literatura Boliviana" de Gabriel René Moreno, 1955); ...ga, El Arbol de la Esperanza (y otros poemas en "Una Luz en ...nieblas" de Carlos Castañón Barrientos, 1972).
...l biógrafo Augusto Guzmán (2), anota que Mujía fue desde sus ...eros años de clara inteligencia y de vocación para el estudio. ...o de cursar su instrucción primaria, avanzó a la cultura ...al, estudiando -además- idiomas extranjeros. A los 14 años ...o desgracia de perder a su padre, por lo que se entregó al dolor ...modo que, con el continuo llanto, resultó al final privada de ...a en forma irreversible.
...poetisa compuso sus versos en la intimidad de su hogar, sin ...rse a publicarlos, hasta que un día su hermano Augusto, ...asmado con el poema -en este caso- "La Ciega", lo entregó a ...amigo, resultando finalmente publicados los versos en un ...ódico de la localidad. La revelación del poema llamó tanto la ...ción de los lectores, que otros poetas, impresionados con esta, ...dicaron composiciones, en un intento de consolar a la afligida ...sa.
...n el Olimpo del Parnaso Boliviano -escribe Carlos Castañón ...entos- y con los años de historia que son acontecer de muchos ...os, María Josefa Mujía es un alto y frondoso árbol lleno de ...s que todos admiran y prueban en un gesto de bellas prontitu- ...humanas..."(3)

...Diccionario de la Literatura Boliviana, La Paz, Edit. Los ...s del Libro, 1977, p. 182
...Biografías de la Literatura Boliviana, La Paz, Edit. Los Amigos ...ro, 1982, p.33
...Los Tiempos, Sup. Correo, Cbba., 09.08.1984, p.3

Domaine
...s Sables d'Or
...AUJOLAIS
nouveau
Olivier Ravier
vigneron

El próximo viernes se desarrollará en el colegio Franco-Boliviano, la anunciada Fiesta del Beaujolais. Serge Maller, director de la Asociación Cultural ALFIL y responsable de la organización señaló que, gracias al apoyo de la compañía aérea Varig, ya se encuentran en La Paz más de 300 botellas de este especial vino que protagonizará un espectáculo bicultural el próximo viernes . Las personas interesadas en participar pueden reservar su entrada llamando al mismo colegio.

Cines

...JE CAMPERO
...323333
...ntre Hs. 15.30, Tanda Hs. 19.00 ...s. Hs. 21.30 JUEGOS DE PA-

...DE JULIO
...377099
...ntre Hs. 15.30, Tanda Hs. 19.00 ...s. Hs. 21.30 UN HORIZONTE

...AGOSTO
...ntre a Hs. 15:45 - Tanda 19:00 ...21:30 MUJER SOLTERA BUS- ...ores 18 años).

...LA
...322535
...ntre Hs. 15.30, Tanda Hs. 19.00 ...s. Hs. 21.30 EL REGRESO DEL ...

...RUMENTAL ROBY
...362135
...ntre Hs. 15:30 Tanda Hs. 18:30 ...s. 20:30 SOLDADO UNIVERSAL.

...ECO
...351205
...ntre Hs. 14.45 y Tanda Hs. 18.45 ...ICA MAS y MAD FORCE - LA ...A DEL FUTURO.

...EMATECA BOLIVIANA
...325346
...ntre Hs. 16.00 y Tanda Hs. 19:30 ...S CARTAS A BERTA de Basilio

...A PAZ
...325533
...ntre Hs. 15:30, Tanda Hs. 19:00, ...21:30 LA HISTORIA DE O.

...PERIO
...340451
...ntre Hs. 14.30, Tanda Hs. 18.30 ...NO DE MUJERES - KUNG FU DE ...ENAS MAGICAS.

...PITER
...334271
...ntre Hs. 14.30 KUNG FU MOR-TAL Y MISTERIOSO - FURIA DE HONOR . Tanda FURIA DE HONOR - LUJURIA (May. 21 años).

MURILLO
Tel. 352647
Matinée Hs. 14:45 LOS DOS CARNAVALES y NINJA CONDORS 13. Tanda AQUARIUS y NINJA CONDORS 13.

UNIVERSO
Tel. 342660
Matinée Hs. 15.30 Tanda Hs. 19.00 Y Noche Hs. 21.15 ARENAS BLANCAS.

LIBERTAD
EL ALTO
Matinée y Tanda RAMBO y LA MUERTE DE FREDDY PESADILLA 6.

ROXY
Matinée Hs. 15:00. Tanda Hs. 18:45 LAS BRUJAS y LOS IMPERDONABLES. Noche Hs. 21:30 BLANCA NIEVES Y SUS 7 AMANTES (mayores 21 años)

Concluyó con éxito festival cultural Enteliano

ORURO, 23 (PRESENCIA).- Con la premiación a ocho delegaciones participantes en el tercer Festival Cultural Enteliano culminó ayer una fiesta de bolivianidad, demostración de folclore, música, danza, poesía y teatro que congregó en la ciudad de Oruro a más de 200 trabajadores de la Empresa Nacional de Telecomunicaciones (ENTEL).

La premiación se cumplió en una cena-clausura preparada en un club social "Oruro" donde estuvieron presentes autoridades nacionales de ENTEL, gerentes regionales y los trabajadores que confraternizaron durante cuatro días un evento artístico cultural único en su género.

En representación de la gerencia general, Jorge Cabrera, entregó los premios a los participantes, quien junto a René Carvajal, director de relaciones públicas, significaron la importancia del festival cultural que se repite anualmente.

Se fijó como próxima sede la ciudad de Santa Cruz, donde en 1993 se realizará la cuarta versión del Festival Nacional Cultural Enteliano.

En la clausura se advirtió alegría desbordante, confraternidad, compañerismo y alegría especial por el resultado de la calificación del jurado calificador presidido por René Aguilera.

El gerente regional de ENTEL-Oruro, Félix Castañares, felicitó a las delegaciones participantes y dió el saludo de los trabajadores que oficiaron de anfitriones, manifestando que se organizó este festival con humildad y trabajo esforzado.

Dijo que su organización marcó una huella profunda en la familia enteliana y la comunidad toda porque se compartieron momentos de sano esparcimiento, gran demostración de las costumbres regionales y permitió acrecentar más la raigambre cultural de nuestro pueblo.

PREMIACION

En la entrega de los premios estuvieron presentes todos los trabajadores de ENTEL que participaron en el evento cultural y fue la delegación de Santa Cruz, que ganó el primer premio en la categoría de danzas populares, con el "Popurri cruceño", el segundo lugar ocupo la delegación de Cochabamba con "Estampas cochabambinas".

En la categoría de música autóctona, el primer premio fue otorgado a Potosí que presentó la tradicional "tarqueada"; segundo premio a la delegación chuquisaqueña con el "Zapateo de Serrano" y tercero a "La Diablada" Oruro.

POESIA

Primer premio en categoría declamación, Addel Kerin Pérez de Santa Cruz, con el poema "Un camba en ENTEL" y categoría composición Ruth Covarrubias de Sucre, con el poema "Las telecomunicaciones y el amor".

TEATRO

En la presentación de obras de teatro, la delegación de Sucre obtuvo el primer premio con la obra "Borrachera Verde", el segundo puesto correspondió a la delegación de Tarija que puso en escena una "Comedia para locos" y se otorgó mención honrosa a Oruro que presentó la obra "El que mon man".

Los premios a los actores fueron otorgados a Antonio Vera de Sucre, primer premio; Ruth Covarrubias de Sucre, primera actriz; primer actor de carácter, Roberto Méndez de Oruro y la mejor actriz en la misma categoría, Jenny Cabrera de Santa Cruz.

El único premio al autor fue entregado a Gustavo Castellanos de Tarija.

CANTO

En el concurso de canto, se otorgó el premio único en la categoría de conjunto a Cochabamba y en la categoría solista el primer premio a Blanca Galbo de Tarija y Faviola Lacaze de Cochabamba.

CUENTO

Para el concurso de cuento se otorgó una mención honrosa a José Luis Araujo de la delegación de Potosí por su obra "Mayax el primer rebelde".

El premio estímulo fue otorgado a la delegación de Pando por su participación en el festival, la barra de Cochabamba recibió el primer premio.

"Popurri cruceño", número preparado por la representación de la ciudad de Santa Cruz, fue merecedor al Primer Premio en categoría popular.

"El que mon man", obra de teatro de la delegación orureña, que participó en el Festival Cultural Enteliano. Fue acreedor a la Mención honrosa.

"Comedia para locos", obra de teatro presentada por la delegación tarijeña, mereció el segundo premio en el Festival.

Libros

"El Estado"

Augusto Jordán Quiroga
Ed. Arol S.R.L.

Se encuentra en circulación "El Estado', libro de Augusto Jordán Quiroga, impreso en la ciudad de Cochabamba.

Consta de 236 páginas divididas en trece capítulos y algunos anexos, entre los que se encuentran: Declaración de Derecho; la Declaración de la Independencia de los Estados Unidos de América; La Declaración de los derechos del hombre y del ciudadano (1789).

Augusto Jordán Quiroga, se aproxima a lo largo del libro no sólo al concepto de Estado, sino también al cúmulo de elementos que están vinculados a él. Fruto de una árdua investigación, y en base a datos internacionales el autor toca el campo de Derecho Político en el primer capítulo, Derecho al interior del cual sitúa muchas de las más importantes particularidades del Estado.

Bajo el nombre de "Sociedad y Estado", Jordán nos habla de los grupos estructurales de las sociedades, lo mismo que de las características del Estado Moderno.

A estos les siguen los capítulos: El territorio ; La pobación; El poder; Soberanía; Origen y justificación del Estado; Fines del Estado; Formas de gobierno; Régimen político-democracia; Régimen político-totalitarismo y Estado y derecho donde el autor aborda aspectos generales; el problema cronológico del Estado y del Derecho, la teoría de la autolimitación del Estado por Derecho, la teoría de Kelsen, la personalidad del Estado, entre otros aspectos.

El libro, pese al trabajo completo de investigación y propuesta teórica que ofrece, necesita de un prólogo o datos generalmente imprescindibles en tapa y contratapa tanto sobre el autor como de la obra misma.

"Iskanwaya: la ciudadela que sólo vivía de noche"

Hugo Boero Rojo
Editorial "Los amigos del libro"
La Paz, octubre de 1992

La producción literaria y fotográfica de Hugo Boero Rojo en este libro de la serie "Bolivia mágica", llamado "Iskanwaya: la ciudadela que sólo vivía de noche", complementa el trabajo que el autor realizó en libros similares, donde esa "magia" rescatada por su trabajo, nos lleva por paisajes nacionales de incalculable atracción y que, por otra parte, anticipa lo que vendrá más tarde, cuando Boero concluya su enciclopedia sobre Bolivia.

Iskanwaya lleva nada menos que 80 fotografías a todo color, lo cual es, para el lector, una recreación gráfica de fina elección, una fuente de cultura en su amena descripción retórica y, finalmente, un libro que nos da a conocer lo que no todos los bolivianos conocemos: el país.

El espíritu arqueológico y antropológico de Boero Rojo, no pudo ir solo por esos caminos de incas y conquistadores. Se fue del brazo del arqueólogo Oswaldo Rivera para complementar la intención de ser exacto en lo que dice y servir a sus lectores conduciéndolos por Aucapata, Maukallakta e Iskanwaya, donde la cultura Mollo dejó sus huellas en los flancos de la quebrada del río Lica.

En cada página del libro hay un motivo para el razonamiento. Lo histórico va implícito en cada fotografía. El texto es, en este caso, un auxiliar de lo gráfico para ubicarse en el tiempo y el espacio.

No sólo se trata de ir en busca de datos cronológicos ni de profundizar en civilizaciones pretéritas, aquí hay algo más que se aprecia y que no viene del texto: el impulso por "hacer nuetra la investigación" con la sola referencia de la foto, no de la investigación profesional que ya fue realizada. El libro, visto así, motiva un deleite para quien lo tiene ante los ojos buscando en el ayer la razón de muchas cosas de hoy.

Esa inquietud que mueve a Boero Rojo a recorrer el país para perpetuar en páginas impresas las experiencias de viajes por nuestra tierra, documentan la geografía boliviana para ilustrar a las masas lectoras con algo tan valioso.

Hugo Boero que escribió novelas y editó libros bilingues, hace el redescubrimiento de ruinas que tal vez pasaron inadvertidas ante la vista del transeunte común. Cada piedra, cada columna, cada zócalo, son historia, y son historia nuestra.

M.D.Ríos G.

"El Parlamento boliviano frente a la problemática coca - cocaina"

Fernando Salazar Paredes. Ediciones CERID, La Paz 1992

La multifacética personalidad de Fernando Salazar Paredes le lleva a investigar, comentar y difundir hechos, problemas e inquietudes nacionales vistos desde diversos puntos.

Esa preocupación , alcanza nivel inusual en este libro de 60 páginas donde se dice que el Parlamento no cumple el papel que le corresponde en relación al tema de la coca y la cocaina.

El autor da a conocer el panaroma nacional e internacional y respalda toda opinión en la labor legislativa y la labor fiscalizadora en la materia.

Salazar pretende con esta entrega impresa, orientar mejor la causa de la tradicional hoja de coca y separar, dentro del problema, lo que es válido para uno y otro caso, no permitiendo que haya sinonimia entre tradición y delito.

Los libros más vendidos del 16 al 21 de noviembre

Librería "Los amigos del libro"

NACIONALES

- "Iskanwaya (La ciudad que sólo vivía de noche)" de Hugo Boero
- "50 años de historia" de René Zavaleta
- "La descentralización administrativa del Estado boliviano" -de José Luis Portocarrero.
- "El MIR entre el pasado y el presente" de Susana Peñaranda de Del Granado
- "Descentralización administrativa en Bolivia" de Juan Carlos Urenda Diaz.

EXTRANJEROS

- "Santo Oficio de la Memoria" de Mempo Giardinelli.
- "Amirbar" de Alvaro Mutis
- "Amarilis" de Antonio Sarabia
- "El Bazar Vakil" de Simil Daneshvar
- "La República de los sueños" de Nélida Piñón

La Paz, 24 de noviembre de 1992

HISTORIETAS

el detalle que faltaba

usto y franco

racielita

gata

CRUCIGRAMA DE HOY

Por Luis Campos

HORIZONTAL

1 Número
5 Entre March y May
10 Fanfarrón tiene dos
14 Guarida, en Montclair
15 C. de Argelia (Argel)
16 Sadístico marqués de —
17 Tecla de la Underwood
19 Instante; segundo
20 Diócesis; sede eclesiástica
21 Libro pequeño
23 Lirio hediondo
25 C./puerto de Argelia
26 Capullo del gusano; ing.
29 Carcajada
33 Paz; amnistía
34 Plancha, en Irondequoit, EE UU
36 Tientan; palpan
37 Poeta dominicano Pedro —
38 Precaución
40 Fin, en Bend, EE UU
41 Género de plantas (margarita, etc.)
43 Suave; raso
44 Sosa
45 C. de México (Morelos)
47 Rígidos
49 Parienta de limón
50 Ser unicelular
52 Gozara la cumbia
55 Vaticinio; augurio
59 Granos; barros
60 Suprimiría; exterminaría
62 Cáscara de avena, en Branford
63 Atiborra; satura
64 Actriz cómica Roseanne —
65 Sulfato de calcio
66 Troyano hijo de Afrodita
67 Marejada

VERTICAL

1 Olfatead
2 Cerca de
3 Pref. con dérmico
4 Rogativa a Dios
5 Ant. nombre de Etiopía
6 Manta escocesa; tartán: ing.
7 To get — of (deshacerse de: ing.)
8 Cantante Billy —
9 Comp. mexicano Felipe —
10 Nube larga
11 Harinosos
12 Editar, en Nueva York
13 Cerebro
18 0
22 Nace; germina
24 Sensual; voluptuosa
26 Marca de jabón facial
27 Negligente; descuidada
28 Cartones delgados
30 Sor Juana — de la Cruz
31 Entregando
32 Vas o vienes
35 Actriz Janice —
38 Cosmético
39 Rifas
42 Gas incoloro
44 No queda nada
46 Aparenta
48 Marchaban
51 Mamá: Fam., inglés
52 Nene, en Babylon, EE UU
53 Agrio; áspero
54 De grandes alas
56 Río de los Urales
57 Dinero de Milán
58 Remos, en Long Beach
61 Isla francesa

SOLUCION ANTERIOR

A	R	C	A		A	C	A	S	O		C	A	R	A
M	O	A	B		L	U	N	A	R		L	U	I	R
A	S	E	S		M	E	Z	C	O	L	A	N	Z	A
D	E	S	T	R	E	Z	A		B	O	X	E	A	R
				R	I	J	A		G	A	M	O		
O	B	T	U	S	A		P	E	N	O	N	O	M	E
F	R	E	S	A		A	L	E	C	S		P	E	R
R	U	S	O		A	M	A	N	A		M	E	T	I
I	J	O		L	L	E	G	A		P	E	R	E	Z
S	A	N	T	A	A	N	A		R	A	J	A	R	A
			A	S	M	A		D	I	I	I	I		
A	V	A	N	C	E		F	R	E	S	C	U	R	A
C	O	N	T	A	D	O	R	A	S		A	S	E	N
M	I	D	O		A	S	O	M	E		N	E	C	K
E	R	O	S		S	U	M	A	S		O	S	E	A

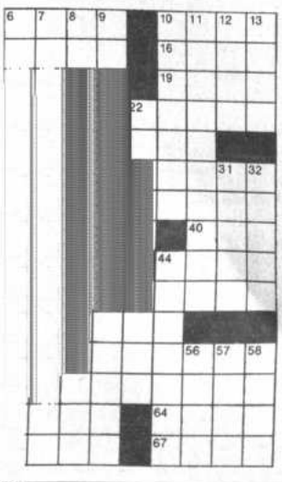

El tiempo (boletín meteorológico)

Día miércoles 25 de noviembre de 1992

TEMPERATURAS PRONOSTICADAS

	MAX	MIN
Cobija	31.0	21.0
Riberalta	32.0	21.8
Rurrenabaque	30.0	20.0
Trinidad	28.5	22.0
S. I. de Velasco	30.0	21.0
Santa Cruz	29.5	21.0
Cochabamba	27.0	14.5
Sucre	22.0	9.5
Camiri	30.5	20.0
Potosí	16.0	1.5
Charaña	17.5	-0.1
Oruro	17.5	2.5
Puerto Suárez	23.0	21.0
Tarija	26.0	13.0
Yacuiba	21.0	19.0
La Paz		
Zona Central	18.0	5.0
El Alto	14.0	2.0

PRONOSTICO PARA HOY

CIUDAD DE LA PAZ.- Presentará cielo nuboso a poco nuboso en horas de la tarde chubascos de lluvia aislados, temperaturas en leve ascenso y vientos débiles de dirección variable.

ALTIPLANO Y CORDILLERA.- Presentarán cielo nuboso a parcialmente nuboso, en horas de la tarde chubascos de lluvia, temperaturas sin cambio apreciable y vientos de dirección variable.

BENI CENTRAL Y NORTE.- Presentarán cielo nuboso en horas de la tarde chubascos de lluvia, vientos débiles de dirección NOROESTE y temperaturas sin cambio apreciable.

LLANOS ORIENTALES- Presentarán cielo nuboso a parcialmente nuboso con tormentas eléctricas aisladas, temperaturas sin cambio apreciable y vientos débiles a moderados del NOROESTE.

TIERRAS BAJAS DEL SUR.- Presentarán cielo nuboso con precipitaciones ligeras contínuas, temperaturas en ligero descenso y vientos de dirección variable.

TEMPERATURAS PRONOSTICADAS

CIUDAD:	MINIMA:	5.0 °C
	MAXIMA:	18.0 °C
EL ALTO:	MINIMA:	2.0 °C
	MAXIMA:	14.0 °C

MUNDO Institucional

EDUCACION BILINGUE

Cuatro textos sobre educación multicultural y multilingüe, basados en experiencias educativas de maestros rurales y de representantes de grupos étnicos nacionales, fueron entregados al público la semana pasada.

La serie de textos, auspiciada por el Instituto Interamericano de Derechos Humanos, corresponde genéricamente al título de "Nuestros pueblos e la escuela" y en su contenido se vierten análisis y experiencias de autores como Víctor Hugo Cárdenas, Franz Michel, Angel Yandura, Lucio Robles, Adriana Puiggros y otros.

Los originales fueron traducidos al aymara, quechua y guaraní.

PERSONEROS del IIDH, Lorena Gonzales y Rodrigo Soto, entrega textos al director del Proyecto Intercultural Bilingüe, Pedro Plaza.

René Osorio, Gastón Prado, Freddy Arce, Elsy Torrico, Cecilia Barre comparten con Gonzalo Ferrufino durante el coc ofrecido por la el hotel Portales

Nuevo servicio de American Airlines.- El nuevo servicio ampliado de Primera Clase en los vuelos de American Airlines, entre Bolivia y los EE.UU., fue presentado durante un cóctel ofrecido por la empresa en el hotel Portales de Cochabamba. La ampliación permitirá que el compartimiento de Primera Clase de 12 asientos disponibles en el boeing 757, pasa a 22 plazas de das a los pasajeros que prefieren la comodidad d categoría. Fue Gonzalo Ferrufino, director de Ame Airlines, quien explicó las bondades del servicio. E contó con la presencia de René Osorio, director ne de Aeropuertos y un selecto grupo de invitados.

servicios

Teléfonos de urgencia

PRESENCIA, Tels. 372340-44;
DIRECCION NAL. DE INVESTIGACION, Tel. 356124;
ESTACION CENTRAL, Tel. 353510 - 352510;
BUSCAMOVIL, Central Maestra Tel. 320644;
INSTITUTO NACIONAL DE FARMACO-DEPENDENCIA (INIF), Tel. 356484 Atención las 24 horas del día.
H. MUNICIPALIDAD DE LA PAZ
TELEFONO DEL RETEN, Tel. 371233;
RETEN DE EMERGENCIA, Tels. 375266 y 371236;
TASA Reclamos Tel. 133 Informaciones Tel. 104;
SEÑORITA HORA Tel. 117 y **LARGA DISTANCIA EXTERIOR**, Tel. 356700. Interior Tel 101;
INFORMES, Tel. 350211;
HOSPITAL DE CLINICAS, Maternidad Tel 376472;
TRANSITO, Tel. 371224 y 371220;
ASISTENCIA PUBLICA, Tel. 118-371233
MATERNIDAD Tel. 314414;
NEUROCIRUGIA, Tel.320728;
PENSIONADO, Tel. 322823;
BOLIVIAN POWER Co. Ltda.
RECLAMOS, Tel. 354357;
BOMBEROS, Tel. 378468 - 378469 - 119;
HOSPITAL DE CLINICAS CENTRAL, Tel. 376472;
ATENCION DE PARTO DOMICILIARIO, Tel. 360700;
RADIO PATRULLA, Tel. 110;
AASANA, (Aeropuerto Informaciones) Línea Piloto, Tel. 8
SAMAPA, Tel. 311222;
A. T. I. Asistencia Telefónica Inmediata, Tel. 390021.

Farmacias de turno (Tel. 370087)

ZONA CENTRAL.-
STELLA MARIS Av. 16 de Julio El Prado 1898 - 359633
SAN SILVESTRE c. Bueno 240 esq. Camacho - 354060
OFZAN c. Pichincha 552 - 326617
EL INDIO c. Colón 610 - 325914
NORTE Av. Armentia 549 - 322781
ZONA SOPOCACHI Y SAN PEDRO.-
PRIMA Av. Villazón 1958 - 354931
NUEVA LUNA Edif. Guadalquivir - 358907
ANGELA c. Landaeta 907 final - 326577
JUSTO JUEZ Otero de la Vega 435 - 369194
ZONA MIRAFLORES.-
SANTA ISABEL c. Díaz Romero 1386 - 327694
UNIVERSO Plaza Uyuni 1150 - 354979
VIRGEN DE URKUPIÑA Av. Illimani 713 - 341120
NOLLYA Av. de las Américas 510 - 311791
ZONA CEMENTERIO-BUENOS AIRES Y TUMUSLA.-
ILLAMPU Av. Héroes del Pacífico 1489 - 3585
NTRA.SEÑORA DE LA PAZ Av. Buenos Aires 368054
TUMUSLA c. Tumusla 569 - 363816
SAGARNAGA c. Sagárnaga 569 - 368912
ZONA VILLA COPACABANA Y SAN ANTONI
VENUS Cruce V.Copacabana y V.San Ant 332117
SAN FCO. DE BORJA c. 8 Nº 270 Pampahasi
ZONA OBRAJES Y ALTO OBRAJES.-
BEJARANO Av. 14 de Septiembre esq. c. 13 - 78
JUAN XXIII Av. del Maestro 972 Alto Obr 786593
ZONA CALACOTO, ACHUMANI E IRPAVI.-
PRACTICA Torre 1 - Los Pinos entrada 3 - 79
COLONIAL Av.Montenegro 1295 - San Mi 793620
ACHUMANI Av. Gral. García Lanza - c. 10 - 7
FLEMING c. Villegas 6893 Irpavi - 793299

Viajes

LLOYD AEREO BOLIVIANO S.A.M.

La Paz, miércoles 25 de noviembre de 1992

INFORMES ADICIONALES A LOS TELEFONOS 367711-12-13

LLOYD AEREO BOLIVIANO S.A.M.
TUS PROPIAS ALAS

SALIDAS

VLO. 941 SANTA CRUZ	Hrs. 07:00
VLO. 941 SAO PAULO	Hrs. 07:00
VLO. 941 SGO. CHILE	Hrs. 07:00
VLO. 941 SALTA	Hrs. 07:00
VLO. 941 PTO. SUAREZ	Hrs. 07:00
VLO. 833 COCHABAMBA	Hrs. 08:00
VLO. 833 SANTA CRUZ	Hrs. 08:00
VLO. 833 TRINIDAD	Hrs. 07:00
VLO. 751 SUCRE	Hrs. 09:25
VLO. 777 TARIJA	Hrs. 15:10
VLO. 827 COCHABAMBA	Hrs. 18:30
VLO. 827 SANTA CRUZ	Hrs. 18:30
VLO. 908 SANTA CRUZ	Hrs. 20:30
VLO. 908 MIAMI	Hrs. 20:30

LLEGADAS

VLO. 800 COCHABAMBA	Hrs. 07:20
VLO. 901 MIAMI	Hrs. 08:40
VLO. 901 PANAMA	Hrs. 08:40
VLO. 901 SANTA CRUZ	Hrs.08:40
VLO. 754 SUCRE	Hrs. 14:30
VLO. 776 TARIJA	Hrs. 17:50
VLO. 818 TRINIDAD	Hrs. 19:35
VLO. 818 COCHABAMBA	Hrs. 19:35
VLO. 942 SGO. CHILE	Hrs. 21:30
VLO. 942 SALTA	Hrs. 21:30
VLO. 942 PTO. SUAREZ	Hrs. 21:30
VLO. 942 SAO PAULO	Hrs. 21:30
VLO. 942 SANTA CRUZ	Hrs. 21:30

Informaciones
Tel. 367275 - 367276

Empresas de Transporte interdepartamental e internacional de pasajeros

Transporte Korilazo	Tel: 323810
Transporte Aroma	Tel: 375449
Pullman Nobleza	Tel: 361427
Pullman Avaroa	Tel: 327096
Transporte Copacabana	Tel: 340461 - 322888
Pullman Bolivia	Tel: 355854
Urus Imperial	Tel: 350793
Flota El Dorado	Tel: 359153
Flota San Francisco	Tel: 378084
Flota Bustillos	
Flota Concordia	Tel: 354612
Flota Panamericana	Tel: 371119
Flota Urkupiña	Tel: 353214
Transporte San Lorenzo	Tel: 328911
Transportes Cisne	Tel: 361321
Transportes La Paz	Tel: 377443

SALIDAS

A Oruro: todos los días, a Hs. 5:30 7:30; 8:00; 8:30; 9:00; 9:30; 10:3 12:00; 13:00; 13:30; 14:00; 15:30; 17:30; 18:00; 19:30; 20:00; 20:30; 21
A Cochabamba: todos los días, a Hs 8:45; 9:00; 13:00; 19:30; 20:00; 20:15 21:00.
A Santa Cruz: todos los días, a Hs 8:45; 9:00; 13:00; 20:00; 20:15; 20:30
A Sucre: todos los días, a Hs. 8:30 20:00.
A Potosí: todos los días, a Hs. 18:00 20:15.
A Montero: todos los días, a Hs. 9:00 20:30.
A Trinidad: todos los días, a Hs. 20:0
A Arica: martes y viernes a Hs. 5:30
A Tacna: domingos y jueves a Hs. 8:3
A Llallagua: todos los días, a Hs. 1
A Villazón: todos los días, a Hs. 18
A Tarija: martes, jueves y sábado 17:00.

ta Cruz

vo de la COD cruceña:

neoliberalismo trajo pagables costos sociales

ne reemplazarlo por un sistema mixto de economía integrada

A CRUZ, 24 (PRESENCIA).- "El neoliberalismo s un impagables costos sociales e inconmesurables ionales. Por lo mismo, la economía nacional mar- la extranjerización y la terciarización, en franca ción con la realidad nacional".

criterio corresponden al ejecutivo da la Central partamental (COD), Jesús Yavari, quien agregó sentido, no es extraño que el propio presidente de Agropecuaria del Oriente (CAO) sostenga que el vigencia está en franca contradicción con la ta nacional.

sos subastando nuestro patrimonio nacional, en apital multinacional y en bien únicamente de un rupo oligárquico, que hipoteca todo a su favor".

agregó que los modelos de ajuste que se aplican en e de los países están en contradicción con la d, la dignidad y el destino soberano de los pueblos.

Propuso por ello un gran debate nacional e invitó al mismo a la Central Obrera Boliviana, a las Fuerzas Armadas, a la Iglesia Católica y a todas las fuerzas vivas del país para reanalizar los efectos del modelo y para proponer alternativas de solución.

Personalmente, el dirigente se mostró partidario de sustituir el actual modelo neoliberal por un sistema mixto de economía integrada, que rescate el papel del Estado en la solución de los problemas esenciales de la población.

Yavari respondió a una consulta indicando que tiene razón el principal dirigente del Movimiento Bolivia Libre (MBL), Antonio Aranibar Quiroga, al sostener que el país ya no soporta cuatro años más de neoliberalismo.

La razón, según dijo, no es otra que la necesidad de rescatar valores esenciales como la soberanía, la dignidad y la solidaridad, que se han visto afectadas con la aplicación de las políticas de ajuste.

Cochabamba

Arzobispo pide respeto y altura durante la campaña electoral

COCHABAMBA, 24 (PRESENCIA).- "La Iglesia tiene esta preocupación de que las campañas políticas se lleven siempre dentro de un marco de respeto, de responsabilidad", declaró el arzobispo de Cochabamba y vicepresidente de la Conferencia Episcopal de Bolivia (CEB), Mons. René Fernández Apaza.

Pidió a los políticos que destierren la "violencia verbal" que suele haber en este tipo de actividades. "Quisiéramos que no suceda esto porque yo creo que tenemos, sobre todo los políticos, ir madurando más y más para que dentro de la democracia de la cual gozamos sepan dar ejemplo", señaló.

Expresó la preocupación de la Iglesia nacional para que el proselitismo con miras a las elecciones generales del 6 de junio de 1993 "eleve a los políticos" y no dañe a las personas, las instituciones y menos la imagen del país.

Recordó que el papel de la Iglesia es y ha sido siempre llamar a la cordura, a la reflexión, al entendimiento incluso entre partidos políticos antagónicos. "Que todos tomen conciencia que están trabajando, que deben trabajar por el bienestar y desarrollo del país", acotó.

Afirmó que la responsabilidad de mejorar el sistema y las estructuras económicas, políticas y sociales de la nación no es sólo tarea de unos cuantos, sino que todos los ciudadanos están inmersos en esta labor que consideró "importantísima".

"Lo que queremos es que, por un llamado de la Iglesia, que nos unamos entre todos como ciudadanos de este país y trabajemos para llevar adelante todos los programas de gobierno", aseveró.

En cuanto a la asamblea de obispos que tiene lugar en la Casa Cardenal Clemente Maurer, de la zona de Coña Coña, 6 kilómetros al noroeste, anunció que el viernes, al final de las deliberaciones, se dará a conocer un informe sobre lo tratado y se emitirá un mensaje en el que se exprese la posición de la Iglesia boliviana acerca de la situación del país.

Empleados de Casino en huelga

COCHABAMBA, 23 (PRESENCIA).- Un total de 15 trabajadores del Coliseum Casino, que funcionaba en esta ciudad, iniciaron hoy huelga de hambre en protesta por su cierre y en demanda de medidas transitorias para su reapertura.

El representante de los huelguistas, Gabriel Herbas, explicó que la determinación fue adoptada después que se agotó todos los esfuerzos para encontrar una solución que impida que cerca de un centenar de trabajadores "quede en la calle".

Anunció que cada 48 horas se plegarán al ayuno otros funcionarios hasta "masificarla" debido a que la extrema determinación también se lleva a cabo en las ciudades de Santa Cruz de la Sierra y La Paz donde había también este tipo de establecimientos.

Indicó que la suspensión de la huelga podría darse en el curso de esta semana si es que el Senado considera y aprueba el proyecto de ley presentado a su consideración y, de esa manera, se evitaría que "mucha gente quede sin trabajo".

"Nosotros sólo queremos defender nuestras fuentes de trabajo", señaló a tiempo de manifestar su preocupación porque el gobierno dispuso el cierre de los casinos que funcionaban con autorización, pero permite que clandestinos lo hagan "sin aportar absolutamente nada al Estado". Asimismo, manifestó, se da paso a otro tipo de casas de juego que no tienen legalidad alguna.

Explicó que parte de los recursos generados por el Coliseum Casino estaba destinada a apoyar actividades de la Fundación Nuevos Horizontes, que se encarga de proyectos de rehabilitación de drogadictos. "Estos ingresos estaban completamente fiscalizados", aseveró.

De acuerdo a la información proporcionada por el dirigente, unas 700 personas prestaban servicios en los casinos de estas tres ciudades, motivo por el que el movimiento huelguístico podría ampliarse también a las familias de los damnificados con las consecuencias que es de suponer.

ncautaciones al narcotráfico

pide crear Facultad Agropecuaria ral para la Chiquitania

A CRUZ, 24 (PRESENCIA).- zación Para la Defensa de los s Sociales del Hombre ha pedido a la Universidad ené Moreno que gestione la cta de los bienes incautados afico en la operación "Tango" r una Facultad Agropecuaria la Chiquitania.

ido en ese sentido fue hecho Ardaya, presidente de la en- ector de la universidad esta- eña. Dr. Jerjes Justiniano almente, las familias chiquitanas no siempre disponen de los recursos necesarios para remitir a sus hijos a formarse en las aulas de la Universidad Gabriel René Moreno, en esta capital, por lo que acarician, hace tiempo, la idea de disponer en su propio territorio de un centro de formación profesional.

A propósito, Ardaya sugiere a la universidad estatal que gestione ante el gobierno central la transferencia de los bienes incautados a Luis Bernardo Salomón Soria, alias Rey Salomón, en la operación "Tango", ocurrida el 27 de octubre en la provincia Angel Sandóval. Oficialmente, se cree que las incautaciones en ese caso giran alrededor de los 10 millones de dólares.

De ese modo, dichos bienes, entre haciendas y ganado, podrían generar recursos o infraestructura para crear una unidad académica chiquitana de la universidad estatal cruceña para formar profesionalmente a la juventud de esa extensa área.

Ardaya pide también al rector Justiniano que, "como hijo de esas tierras chiquitanas", vea la forma de atender las necesidades de formación del área.

uro

ociación de Periodistas exige nestidad a dirigentes mineros

RO, 24 (PRESENCIA).- La Asociación de Periodistas s solicito hoy una actitud responsable y honesta a los s del Centro Minero de San José, rechazando el uso re de la prensa para encubrir acciones interesadas sveladas que buscan ocultar la situación real que nivel de los trabajadores de base.

osición fue expresada por el periodista Jorge sinteros, presidente de la Asociación de Perio- Oruro, aseverando que preocupa que existan es que están engañando a los trabajadores mine- s justificar sus errores del pasado, buscando casos personales como las deudas que tienen con la empresa.

Dijo "el pueblo sabe y conoce lo que sucede en San José y los periodistas solo reflejamos eso; que ahora no les guste que publiquemos la verdad de lo que ocurre a nivel de los trabajadores de base a los dirigentes es otra cosa, pero ello no podemos ocultar".

Reiteró que existe un grupo de dirigentes que se opone a que se diga la verdad de lo que ocurre a nivel de los trabajadores mineros y buscan encubrir con esa actitud situaciones personales por los adeudos que tienen, que incluso en algunos casos no podrán ser cubiertos con el pago de los beneficios sociales y los extralegales ofertados.

Chuquisaca

Aborto es la principal causa de mortalidad de madres en Sucre

SUCRE, 24 (PRESENCIA).- El aborto provocado por paramédicos, estudiantes de medicina y parteras empíricas es la principal causa de mortalidad de las mujeres en edad fértil de esta ciudad, revelaron hoy (ayer) las autoridades del Ministerio de Previsión Social y Salud Pública.

Al menos el 5o por ciento de las pacientes que ingresan al hospital de la mujer "Jaime Sánchez Porcel" tiene problemas derivados de abortos clandestinos que se practican en consultorios improvisados, sin ninguna garantía para las infortunadas jóvenes, precisó el director de la Unidad Sanitaria de Chuquisaca, Guillermo Quinteros.

Las campañas de prevención desplegadas por la repartición del Ministerio de Salud se estrellan contra la falta de pruebas para incriminar a los responsables de los abortos.

En la mayoría de los casos, luego de la denuncia efectuada, los familiares desisten de la acción legal que podría involucrar a los estudiantes o paramédicos que practican abortos, cobrando por esa intervención entre 200 y 300 bolivianos.

De los casos que tiene registrados la Unidad Sanitaria de Chuquisaca, a través de las pacientes internadas en el Hospital de la Mujer, puede deducirse que un aborto diario es practicado aquí ilegalmente.

Cálculos adicionales sobre los abortos que se realizan en otros centros de salud y consultores clandestinos permiten colegir que el promedio de abortos en Sucre alcanza a cinco diarios. Una tasa elevada si se considera que se trata de una ciudad pequeña con una población de 130.000 habitantes.

La explicación que tienen las autoridades del Ministerio es que un considerable porcentaje de la población está constituida por estudiantes, en su mayoría proveniente de otros distritos. De ahí que los casos de abortos se presenten especialmente entre jóvenes de 15 a 24 años de edad.

M quina para ladrillos cer micos
vendo y mezcladora laminadora
prensa 4 moldes.
f. Tel. 461171 - 462281 Santa Cruz.

YPFB
PRORROGA
SEGUNDA CONVOCATORIA
INVITACION PUBLICA Nº 565-92
PEDIDO GXG-0882-92
SOFTWARE GRAFICO INTERACTIVO PARA DIGITALIZACION DE
PAS QUE FUNCIONE EN EQUIPOS IBM - PC ó 100% COMPATI-
LES SOBRE DOS.
SE COMUNICA A TODAS LAS FIRMAS INTERESADAS QUE EL
AZO DE PRESENTACION DE PROPUESTAS HA SIDO AMPLIADO
STA EL DIA JUEVES 10 DE DICIEMBRE DE 1992 A HORAS 15:30.
LAS PROPUESTAS SE RECIBIRAN CON LAS FORMALIDADES DE
EN SOBRE CERRADO Y LACRADO EN NUESTRAS OPICINAS DEL
FICIO FEDEPETROL Nº 74, 4to. PISO.
SECRETARIA GENERAL Y DE COMUNICACIONES
LA PAZ, 23 DE NOVIEMBRE DE 1992

F.I.S.
INVITACION PUBLICA Nº P-777-1
LA PARROQUIA DE CAMARGO
CON FINANCIAMIENTO DEL
FONDO DE INVERSION
SOCIAL (FIS)
Invita a Empresas Constructoras a presentar propuestas para la construcción de la escuela JOLENCIA, ubicada en el cantón Incahuasi, provincia Nor Cinti del departamento de Chuquisaca.
COSTO ESTIMADO: Bs. 239.200.-
El pliego puede ser adquirido en oficinas de FUNDACION CARDENAL MAURER SUCURSAL, CAMARGO, ubicadas en calle Potosí Nº 317 de Camargo. El valor del pliego es de Bs. 300.- Estos documentos están disponibles para su consulta en la Oficina Zonal de FIS en Sucre.
Las propuestas deberán ser presentadas en las oficinas de FUNDACION CARDENAL MAURER SUCURSAL, CAMARGO, hasta horas 12 a.m. del día 17 de diciembre de 1992.
La apertura de sobres se realizará en acto público, a horas 14 p.m. del mismo día en las oficinas indicadas.
Camargo, noviembre de 1992

CODETAR
CORPORACION REGIONAL DE DESARROLLO
DE TARIJA
FABRICA DE CEMENTO
"EL PUENTE"
COMUNICADO
La Fábrica de Cemento "El Puente" dependiente de la Corporación Regional de Desarrollo de Tarija, requiere adquirir MINERAL DE HIERRO, de acuerdo a las siguientes características:
CANTIDAD: 300 TM.
ESTADO DEL MATERIAL:c hancado
TAMAÑO MAXIMO: 200 mm.
CALIDAD: De acuerdo al siguiente análisis
PERDIDA AL FUEGO: Máximo 8 %
Sílice Máximo 8,5 %
Oxido Férrico: Mínimo 74 %
Oxido de Magnesio: Máximo 1,5 %
Los interesados deben indicar el plazo mínimo de entrega, y enviar muestra representativa del hierro que ofertan para análisis de laboratorio.
El mineral de hierro no debe contener incrustaciones de cuarzo ó sílice libre.
Las ofertas deben ser presentadas en sobre cerrado, en las oficinas de Asesoría Legal, ubicadas en la calle Alejandro del Carpio Nº 337 de la ciudad de Tarija, con el rótulo "Provisión de Mineral de Hierro", hasta el día 10 de diciembre de 1992.
RELACIONES PUBLICAS DE FACEP

Guía Profesional

Centro Médico de
specialidades "La Paz"
Av. 6 de Agosto Nº 2300 Teléfono 343261
Busca Móvil: 321636 - 390222 - 3-4
GINECOLOGIA-MASTOLOGIA:
Dr. Edgar Tapia Arroyo
MEDICINA INTERNA: Dr. Erwin von Landwuest.
PEDIATRIA Y NEONATOLOGIA:
Dr. Alfredo Rodríguez Vargas, Dr. Omar Fernández S.
NEUROLOGIA Y NEUROCIRUGIA:
Dr. Edgar Arené Rada
TRAUMATOLOGIA Y ORTOPEDIA:
Dr. Alberto Romero Cruz
CIRUGIA PLASTICA Y ESTETICA:
Dr. Ricardo Ayala Rojas
ANATOMIA PATOLOGIA Y CITOPATOLOGIA:
Dr. Alfonso Padilla V.
LABORATORIO CLINICO E INMUNOLOGICO:
Dr. Jaime Quintanilla A.
RADIOLOGO-ECOGRAFISTA: Dr. Filiberto Sánchez A.
CIRUGIA DEL APARATO DIGESTIVO:
Dr. Germán Guisbert L.
GINECOLOGIA-OBSTETRICIA: Lucinda Nota Virhuez
(POLICONSULTORIO LA PAZ) - 6 DE AGOSTO

LABORATORIOS
Dr. Rubén Tejada Andrade
Laboratorios de análisis clínico "Roux". Análisis de sangre en general, bioquímica, orinas, heces, L.C.R. jugos gástricos y duodenal, pruebas de embarazo parasitológicos y bacteriológicos.
DIRECCION: Edif. Mariscal de Zepita Av. Mariscal Santa Cruz Nº 861 esq. Pasaje Peatonal Bloque "A" 2º piso Of. 201 entre Plazas San Francisco y Pérez Velasco Telf.: Lab. 324528 Telf. Dom. 321122 - Casilla 2665

UROLOGOS
Dr. Guillermo Suárez Tejada
MEDICO UROLOGO
Enfermedades y cirugía de riñones, vejiga, próstata, etc. Venéreas. Problemas sexuales. Urología Infantil.
CONSULTORIO: Edif. Cine Monje campero, 1er. Piso
Tels.: 326703 - Domicilio Tel. 785617
CONSULTAS 18:00 a 20:00 HORAS

¡AHORA!
PRESENCIA
En la zona sud
Calle 21 - Calacoto
Av. Montenegro
Suscripciones
Económicos
Avisos especiales
Centro Comercial
LOS CANTAROS
SAN MIGUEL
Como siempre...
PRESENCIA
piensa en usted!

La Paz
PRESENCIA
La Paz, Bolivia, miércoles 25 de noviembre

Racionamiento de agua terminará la próxima semana, prevé Arroyo

Recientes lluvias aumentan agua de represas y mitigan sequía

Aun cuando no se sabe exactamente cuánto subió el nivel de las aguas en las represas de Haumpaturi e Incachaca, debido a las recientes e intensas lluvias caídas en La Paz, las precipitaciones contribuirán a que el racionamiento de agua potable termine con el paso de los días -probablemente la próxima semana- y a que la sequía desaparezca, dijo ayer el gerente general de la Empresa de Servicio Autónomo de Agua Potable y Alcantarillado (SAMAPA), Guillermo Arroyo.

La semana pasada, el gerente visitó este diario y dijo que con dos lluvias de relativa intensidad, las represas aumentarían su caudal, con lo que la distribución y suministro de agua se normalizarían, especialmente en la zona sur, y junto con ello el racionamiento y la sequía terminarían definitivamente.

Consultado ayer Arroyo sobre si las últimas lluvias colmaban su expectativa, sobre todo después de insistentes reclamos de los vecinos por el racionamiento, informó que evidentemente las aguas de las represas subieron su nivel en forma considerable, lo que permitirá a SAMAPA reorganizar y normalizar el suministro en los próximos días.

"Para la próxima semana tendremos la evaluación definitiva de

Gerente de SAMAPA, optimista

las represas y, con datos exactos, anunciaremos a la población oficialmente el fin del racionamiento", dijo.

Según su opinión, el retraso de las lluvias, seis meses aproximadamente, fue uno de los factores que ocasionó la sequía en la ciudad. "Lo que ocurrió en esta semana, es decir, el inicio de la temporada de lluvias, debió suceder los primeros días de octubre", añadió.

No obstante, manifestó, según los hidrogramas el que viene será un "año promedio", lo cual significa que las lluvias serán más intensas que en años anteriores y se prevé que la presa de Incachaca, principal fuente de agua para la zona sur, podrá almacenar un 75% de su capacidad, es decir 3.100.000 m3.

De igual manera, se espera que la represa de Hampaturi, cuya conexión con la planta de tratamiento de Pampahasi se abrirá completamente los primeros días de diciembre, pueda alcanzar también un índice de 75%, es decir unos 3.200.000 m3.

Finalmente, recordó que para beneficio de la población, en especial de aquellos que son abastecidos con el sistema de distribución de Pampahasi, zona de Alto Miraflores y todo el sector sur, el mes de marzo de 1993 entrará en funcionamiento la presa más importante de la ciudad, Ajuankhota, que tiene una capacidad de 4.000.000 de m3.

La sequía terminó y el racionamiento entra en su etapa final, reiteró Arroyo al indicar que la próxima semana, después de una evaluación del nuevo estado de las represas de Hampaturi e Incachaca, la población recibirá una información definitiva.

Asamblea el viernes

Paceños se movilizan contra recorte de ingresos

Las principales instituciones cívicas paceñas, reunidas ayer con el Concejo, determinaron la convocatoria a una Asamblea de la Paceñidad, donde se definirán formas de presión para evitar que sean recortados los recursos económicos por coparticipación en el IVA de los hidrocarburos y el impuesto a transacciones, informó el concejal José Laquis.

El Concejo convocó a esa asamblea para coordinar y definir mecanismos de defensa. Durante una reunión realizada previamente entre miembros del Comité Cívico Pro-La Paz, Amigos de la Ciudad, Centro Cultural 20 de Octubre, juntas de vecinos, alcaldía, Concejo y otras instituciones, se determinó defender intransigentemente los recursos de La Paz, agregó.

La "nueva agresión" al gobierno municipal de la ciudad estaría planteada en un nuevo proyecto de coparticipación, elaborado por un grupo de diputados, y el Concejo, indicó, no será nuevamente sorprendido, como ocurrió en el reciente conflicto con El Alto, donde miembros del Parlamento pretendieron quitarle a La Paz parte de sus recursos para subsanar un error del gobierno central.

"El Parlamento y el gobierno deben saber que los paceños estamos alertas para dar pelea por los ingresos que nos corresponden, por el IVA de los hidrocarburos y el impuesto a las transacciones", destacó.

PROYECTO ATENTATORIO

El proyecto de ley, del cual el Concejo tomó conocimiento en los últimos días, señala en su artículo primero que el producto de la recaudación de los impuestos IVA y transacciones de las empresas públicas nacionales, como ser YPFB, ENDE, ENTEL, ENFE, LAB y otras, así como de los ingresos de YPFB generados por la venta interna de hidrocarburos y derivados, los cuales son transferidos directamente al TGN, será distribuido entre el gobierno nacional, los departamentos, los municipios y las universidades, en forma proporcional a la recaudación obtenida en cada departamento.

La distribución será de 75% para el gobierno nacional, 10% para los departamentos, 10% para los municipios y 5% para las universidades.

Del 5% para las casas superiores de estudio, la repartición se hará en un 50% para la universidad de la capital y 50% para centros universitarios provinciales.

Del 10% para los municipios, el 40% será para las alcaldías de departamento, 25% será distribuido, según población, al municipio con más habitantes de cada provincia, y 35% a los restantes municipios de cada una de las provincias, siempre según población.

El proyecto de ley agrega que la representación de las declaraciones juradas y el pago de los impuestos correspondientes, se realizarán en el domicilio legal del contribuyente.

Establece también que como producto de la coparticipación obtenida por La Paz, Santa Cruz y Cochabamba, correspondiente al excedente financiero de YPFB y transferido directamente al TGN, se destina el 20% para la creación del Fondo de Compensación Regional, en favor de Potosí, Oruro, Beni y Pando.

Añade que el Poder Ejecutivo deberá conciliar con los beneficiarios, los montos y formas de pago correspondientes a la coparticipación por los impuestos IVA y transacciones generados por YPFB, desde la vigencia de la ley 834 hasta el 31 de diciembre de 1992. La ley entraría en vigencia desde el primero de enero de 1993.

¿Dónde están 15 millones?

Alcaldía explicará hoy contradicción en presupuesto de inversiones en obras

El concejo recibirá hoy al oficial mayor administrativo Rubén Centellas y al oficial mayor técnico Oscar Paz, quienes deberán explicar la contradicción en las cifras presupuestadas para obras en la gestión 1992, y la confusión sobre el destino de 15 millones de bolivianos, de los 130 presupuestados para inversión.

También deberán aclarar por qué el municipio sólo erogó 61 millones de los 130 programados y cómo realizará el desembolso de los 69 restantes, a menos de 37 días para finalizar el año. La pasada semana, el concejo municipal aprobó la reformulación del presupuesto 1992 en 130 millones pero el Ejecutivo anunció que el presupuesto para obras en esta gestión es de 115 millones, cifra que según el concejal Larrazábal "no corresponde a la verdad", pues el tope fue establecido en un monto más alto.

Consultado sobre el problema, el oficial mayor administrativo, dijo que existe en el concejo una "inapropiada intepretación de cifras". Sin embargo, Larrazábal considera que "15 millones se perdieron en el camino". Ambos criterios serán discutidos y definidos hoy en el concejo.

MANDOS INTERMEDIOS CONFUNDEN CIFRAS

Según el concejal Jaime Larrazábal las cifras publicadas por el Ejecutivo municipal, confunden al concejo e incluso al propio ejecutivo y afirmó que el "error parte de los mandos medios administrativos que envían cifras falsas que no aparecen ni en la solicitud del propio alcalde".

Larrazábal criticó la publicidad oficial, no sólo porque va en contra de la economía del municipio -porque hacer uso de una página completa en un diario local cuesta bastante dinero- sino porque están desmintiendo las cifras aprobadas recientemente por el concejo en la reformulación del presupuesto.

El documento oficial, indicó el concejal del AP, establece que la suma para obras públicas es de Bs 130 millones, entre tanto la publicación de prensa señala que son Bs 115.000.000.

INADECUADA INTERPRETACION DE NUMEROS

A su turno el oficial mayor administrativo Rubén Centellas, dijo que existe una inadecuada utilización de cifras. En todo caso la partida 400 no está en discusión dijo, porque no sufrió ninguna variación entre el presupuesto original y el reformulado y la cifra sigue siendo 130 millones, "lo que esta en discusión es el nivel de ejecución que tiene el grupo 400, es decir el avance de obras", dijo.

Según Centellas, la confusión estaría en interpretar la cifra de la partida de Activos Fijos como el total en obras, sin embargo, este grupo se desglosa en varios componentes, por ejemplo la subpartida 430 para maquinarias y equipos asciende a Bs 3.739.474, la 440 de semovientes llega a Bs 25.000, la 450 de otros activos Bs 42.000, la partida 460 de estudios y proyectos para inversión Bs 8.084.834 y la partida 420 de obras tiene una cantidad presupuestada de Bs 115 millones, sumadas dan Bs 130.698.167 correspondiente en forma global a toda el grupo o partida 400.

BREVES

COTEL denuncia boicot a nuevas instalaciones

La Policía Urbana inhabilitó el cable primario de servicio de líneas telefónicas en Achumani, dejando a 600 familias de la zona sin servicio telefónico, informaron en COTEL.

El corte y otros destrozos se efectuaron en una cámara subterránea ubicada en la avenida García Lanza, esquina de la calle 22, que según informes de esta cooperativa ocasionó más daños que el atentado dinamitero en centrales de COTEL El Alto, ocurrido el pasado fin de semana.

Apoyo alemán a Iglesia Católica

Ejecutivos de la Fundación Alemana Hanns Seidel visitaron ayer las obras de la Asociación Católica de Acción Subsidiaria para la Protección Integral del Menor, que viene realizando mejoras en el Centro Educativo "Félix Méndez Arcos".

Rainer Gueppert director de la fundación dijo en la oportunidad que esta institución brindará su apoyo a los centros donde la Iglesia Católica tiene tuición, a fin de que los jóvenes tengan acceso a la una mejor capacitación ocupacional.

El centro educativo tiene el apoyo económico de la fundación y actualmente refacciona sus instalaciones y tiene previsto implementar talleres de producción técnica; mecánica, carpintería y otros.

Alcaldía demolerá 300 viviendas

La Alcaldía de El Alto demolerá en próximos días 300 viviendas de la urbanización San Luis de Charapaqui, por loteamiento clandestino realizado el pasado año. Esos terrenos pertenecían a la desaparecida CORACA (Corporación Agraria de Campesina), que dependía de la Confederación Sindical Unica de Trabajadores Campesinos de Bolivia (CSUTCB).

El alcalde Clavijo informó que el Concejo Municipal no conoce este programa de demolición, "pero -agregó- estamos seguros que lo aprobará". Anunció que una vez cumplida esa labor, el municipio alteño suscribirá un nuevo contrato para prestar esos terrenos a la CSUTCB, por el lapso de diez años.

Mediante carta enviada al alcalde, CORACA exige al municipio alteño la devolución de las cuatro hectáreas loteadas por Benigno Gómez.

Comerciantes minoristas unificaron federación gremial

Tras siete días de sesiones, el segundo congreso de la Federación de Trabajadores Gremiales de El Alto terminó ayer por la madrugada con la elección de una nueva directiva "pluripolítica" integrada por dirigentes de base y militantes de los diferentes partidos políticos, que tienen representación en el concejo alteño.

El nuevo secretario ejecutivo de esa organización gremial es Lorenzo Vilica, activo militante de Conciencia de Patria; el primer vicepresidente Jorge Vargas, de la Unidad Cívica Solidaridad, segundo vicepresidente del Acuerdo Patriótico y así sucesivamente, informaron fuentes de ese congreso.

Destrozo en central telefónica de Achumani..

El Alto

Pese a contar con Bs. 2.000.000 "frescos"

El Alto, sin retén de emergenci

Con más de 400.000 habitantes, El Alto no tiene retén de emergencia para hacer frente a inundaciones y otros desastres que pudieran ser ocasionados por la inminente época de lluvias, informó ayer el oficial mayor técnico, arquitecto Alberto Jiménez, aunque anunció que ya tiene elaborado un proyecto para la creación de dos instalaciones comunales para atender caos de urgencia.

Se tiene todo el estudio efectuado, inclusive hay terrenos para iniciar la construcción de los inmuebles, agregó al recordar que el municipio cuenta con dos millones de bolivianos, recientemente entregados por el gobierno central, para instalar un retén.

Esos fondos son parte de los 3.9 millones que recientemente entregaron Cordepaz y la Prefectura a la Alcaldía .

Explicó que ese monto no es suficiente, pues la creación de un solo retén demanda una inversión de 1.800.000 bolivianos, entre obras civiles, compra de equipo logístico y varios accesorios para las cuadrillas de obreros.

Según el proyecto elaborado por la Oficialía Mayor Técnica, el primer retén será construido en Alto Lima, norte de El Alto, cerca a los principales ríos que amenazan con desbordarse e inundar viviendas, dijo Jiménez al mencionar que hay otro terreno ubicado en la carretera a Viacha -sector sur-, destinado para una segunda oficina de emergencias, que será construida cuando haya recursos.

El proyecto ofrecerá algunas comodidades para desplazar los efectivos y socorrer cualquier auxilio, añadió al indicar que los trabajos se iniciarán con la construcción de un galpón, para guardar maquinaria pesada, y de dormitorios -con comodidades de servicio básico- para las cuadrillas de obreros que deben hacer guardia las 24 horas.

En lo que respecta a la adquisición de una línea telefónica y equipo de radio, el oficial mayor técnico indicó que ese aspecto no se olvidó en el proyecto y que el público debe conocer el número telefónico del retén, pero que además los efectivos deben tener radio para comunicarse con una central y reclamar cualquier ayuda o material desde el lugar donde estén trabajando.

Todas las obras civiles y equipos -construcción de inmuebles, equipo de radio, línea telefónica, compactadoras manuales y a motor y otros- tienen un presupuesto que alcanza a 360.000 dólares. En tanto que la ropa y otros elementos para los obreros, así como el equipamiento de las instalaciones del retén, alcanza a 20.000 dólares, añadió.

Dentro de ese monto no están previstos ni presupuestados todos los materiales que implican la construcción de la obra civil, como áridos, calaminas, madera, estuco, mano de obra y otros, debido a que ese gasto puede ser cubierto con gastos corrientes de la comuna alteña, explicó.

Jiménez manifestó que el Concejo y ejecutivo alteños están encargados en aprobar "de una vez" ese proyecto del retén de emergencia, para enfrentar la época de lluvias y ofrecer el socorro respectivo a los vecinos de El Alto.

TRABAJOS DE PREVE

La Oficialía Mayor Téc Departamento de Obras P de la comuna alteña ya i trabajos para el encauce de Seco, Hernani y Kantutan ubicados al norte de El Alt siderados como los princip amenazan desbordar e inu viendas a su paso.

El encauce de ríos es el por topadoras, única ma pesada a la que la munic puede acceder en este m por falta de recursos fina para construir gaviones y ci ción de ríos, que demand fuerte erogación de dinero.

Según estimaciones de tecto Jiménez, para canal metro cuadrado de río se entre 400 a 500 dólares, y ríos, con más de diez kilóm extensión, demandan un sión millonaria, razón por l comuna alteña sólo puede encauce de ríos y no obras nitud.

En ese sentido, el mun previsto destinar 75.000 para construir gaviones -m pica y piedra para imped agua erosione los cimient viviendas-, en los ríos ya s y en otros sectores don rriente de agua desborda peligro las casas.

La Municipalidad de El ne cinco topadoras, igual de palas mecánicas volquetas, y para los cap técnicos se tiene previsto bicicletas, concluyó el of yor.

475 gramos de marihuana incautados en la Ceja

La Policía de El Alto incautó 475 gramos de marihuana traída de Quime y asegura que con la captura del poseedor del producto, se podrá descubrir toda una red de productores y proveedores que comercializaban esa droga en la Ceja, afirmó ayer el coronel Rodolfo Aguilar, del Comando Policial alteño.

René Alberto Alberto fue detenido el lunes por Inteligencia de la Policía, no precisamente porque tenía en su poder la marihuana, sino porque los efectivos le siguieron la pista, ya que días antes fue acusado de haberse robado 35 chamarras en una feria local; al dar con su vivienda los uniformados encontraron la droga entre sus pertenencias y ahora pesan sobre él dos cargos: robo y tráfico de estupefacientes, dijo Aguilar.

Añadió que no le compete a la policía alteña iniciar juicio o hacer más investigaciones sobre el sujeto capturado, sino a la Fuerza Especial de Lucha Contra el Narcotráfico (FELCN), que se encargará de derivarlo a la Fiscalía, para su posterior juzgamiento.

"La policía alteña cumplió con el resguardo del delincuente y lo entregará en las próximas horas -ayer martes- a la FELCN, que se hará cargo de la investigación de la red de productores y comercializadores de marihuana", indicó.

El policía lamentó que las autoridades educativas y los propios padres de familia "no quieran creer que algunos estudiantes de secundaria adquieren ese producto de los comercializadores y no se hayan sentado para analizar ese delicado asunto y dar una alternativa a sus hijos".

La marihuana es un deprimente relativamente barato para los jóvenes alteños y por ello se vende en la Ceja, manifestó Aguilar al mencionar las primeras declaraciones del detenido.

Por su parte, el delincuente René Alberto Alberto, que así se identificó a la prensa y la Policía, dijo que es la segunda vez que comercializaba ese producto en El Alto y lo hacía porque necesitaba dinero para retornar a Quime, de donde trajo la marihuana.

Aseguró que vendía el producto en la Ceja de El Alto a jóvenes adolescentes y adultos, en sobres de papel periódico con un contenido de más de 10 gramos, en tres y cuatro bolivianos.

Detenidos extorsionad de empresas alteñas

Con el falso aval de dos concejales alteños, funcionarios de la comuna alteña fungieron en la meses como inspectores en el municipio y ex sumas elevadas a empresas y locales públicos d tiembre pasado, según denuncia presentada ayer afectados de las exacciones y el alcalde Flavio Cl

Baldomiro Apaza, ex-dependiente de la co detenido el viernes pasado por Criminalística, t acusaciones, y guarda detención, dijo el comandan coronel Roque Arraya.

En tanto Jorge Pozo y Emilio Guillén, ta funcionarios, fueron detenidos ayer, acusados de

Mientras guardaban detención en celdas de la cía, los acusadores tramitaban diligencias de pol para enviar a los inculpados a Criminalística y Ministerio Público. Hernán Morón Butrón, prop "Motel Oriental", dijo que fue objeto de extorsión p Guillén que exigieron a nombre de la comuna alte de 500 bolivianos, que fue pagado.

El 13 de noviembre ambos a nombre de la D Area de Fiscalización de la Alcaldía pidieron dine Butrón indicando de que se mantendría el canón d que corresponde a la matrícula anual por estab público.

Daza, quien se encontraba en una celda de la I Municipal, declinó realizar declaraciones a la pr acusadores que me comprueben", señaló.

Por su parte Emilio Guillén dijo que actuaron d debido a que los concejales Oscar Machicado, vice del Concejo Municipal, y Hortensia Rodríguez, Acuerpo Patriótico- les facilitaron memorándum hagan un seguimiento a los fiscalizadores de la quienes también cometían la misma irregularida

Inclusive mostraron documentos -fotocopi memorándums- a la prensa indicando que actua aval de los dos concejales.

En este sentido este diario acudió a la concejal quien aclaró que efectivamente se facilitó ese do Daza y Guillén el 17 de septiembre pasado.

Pero a los tres días, el pasado 20 de septi enteraron de que fueron ex-funcionarios de la co gestión del ex-alcalde Miguel Aramayo, y por ello mente pidieron la devolución de los memorandu

Desde esa fecha, según la concejal, ellos no t que ver con los acusados. Pero Daza y Guillé fotocopiar esos documentos antes de devolverlos jal Rodríguez y desde ese día fungían de funcion comuna, en calidad de fiscalizadores.

Por su parte el alcalde Flavio Clavijo dijo q sindicados serán enviados a la justicia ordinar orden expresa de la Municipalidad de El Alto por l falso el nombre de la comuna y por hacer cobros

También dijo su autoridad exigirá que dev sumas exaccionadas a los damnificados, empres públicos.

CUIDE SU CUTIS CON DRULA
PARA AMBOS SEXOS
Blanquea, quita manchas, barros, pecas y lunares con la garantía de la industria alemana
Ahora puede aplicar la fórmula
Sólo legítima en esta envoltura
CREMAS — Normal, reforzado, fuerte, especial y Special para borrar el paso de los años
JABON — Para una verdadera limpieza profunda
EMULSION — El justo bloqueador solar, para el campo y los deportes
ACEITE — El bronceador ideal con filtro solar
LOCION — El toque final, evita la transpiración y perfuma delicadamente: Un excelente after shave
Drula Emulsión de Belleza
PEDIDOS EN:
LA PAZ Tel. 368182 | COCHABAMBA Tel. 31380 | SANTA CRUZ Tel. 346715 | TARIJA Tel. 2-
Representantes y distribuidores exclusivos en BOLIVIA SISMA L
Casilla Nº 510. tel.51283 ORURO - BOLIVIA

...ogado Juan Del Granado hizo una firme defensa de la Ley de ...prenta

...isterio Público estudia pruebas de la defensa

...me defensa de la Ley de ...prenta en "caso García Mérida"

...curso de habeas corpus en cuarto intermedio

...recurso de "hábeas corpus", interpuesto por la Federación de Traba-...es de la Prensa de Bolivia (FTPB) contra dos funcionarios judiciales, por ...terminación de enjuiciar al periodista Wilson García Mérida por la vía ...gria, fue declarado ayer en cuarto intermedio hasta hoy, a petición de ...calía de La Paz.

...audiencia pública, que se llevó a cabo durante varias horas, determi-...spender el tratamiento de la causa después que el fiscal de Distrito, ...ndo Dipps, pidió estudiar las pruebas presentadas por el periodista ...a través de su abogado, Juan del Granado.

...a parte recurrente ha aportado pruebas que deben ser estudiadas y ...adas, y solicito cuarto intermedio hasta mañana (hoy) a las 10:30, para ...ntar el requerimiento del Ministerio Público", dijo Dipps al fundamen-...solicitud, que fue aceptada inmediatamente por el tribunal.

...l caso "García Mérida" se originó hace un par de semanas, cuando el ...ecretal Max Fernández, líder de Unión Cívica Solidaridad, acusado por ...s de tener vínculos con el narcotráfico, le inició una demanda judicial ...difamación por la vía ordinaria, sin respetar la Ley de Imprenta, que ...ece el procesamiento de periodistas ante un tribunal especial.

...Juez Quinto de Instrucción en lo Penal de La Paz, Raúl Peñaloza, y el ...José Nemtala dieron curso al proceso instaurado por Fernández, al ...oocer también las disposiciones legales vigentes, por lo que se defien-...n el recurso de "hábeas corpus", que mantiene la FTPB en su contra y ...r de su afiliado García.

...n una fundamentación legal y contundente, del Granado explicó los ...nos por los que García, en caso de ser procesado, debe defenderse en los ...ales de imprenta y no en la justicia ordinaria y presentó, además, una ...sa cantidad de pruebas de descargo.

"La verdad, yo esperé encontrar una mejor y mayor fundamentación de ...nones por las que los funcionarios recurridos han procedido de manera ...sta e ilegal", dijo el abogado al término de la audiencia pública.

"Es que hay aquí es desconocimiento de las normas, falta de responsa-...lad funcionaria, ignorancia de la ley o intereses subalternos. Esperamos ...n el mismo tiempo de 24 horas, que se concedió de cuarto intermedio, ...ribunal dicte la sentencia en este caso", agregó.

...n mismo tiempo, el máximo dirigente de la FTPB, Iván Canelas, insistió ...n la posición de los trabajadores de la prensa, en sentido de defender la ...cia de las leyes en el país y el respeto a la Ley de Imprenta.

"Reiteramos nuestra posición en cumplimiento de las disposiciones ...es del país. Para precautelar la ley, no vamos a permitir, desde ningún ...to de vista, que se viole la Ley de Imprenta", dijo.

"Cualquier juicio que se quiera instaurar contra algún periodista, debe hacerse ...ro de las normas regulares y por los tribunales de Imprenta", finalizó.

...Granado junto a los dirigentes de la Prensa, Iván Miranda, Iván ...ás e Iván Canelas (de izquierda a derecha).

...ia

...pitán Panozo defiende ...s juicios ante la justicia

...ués de acusar a varios jefes policiales de corrupción, el capitán Waldo ...defiende tres procesos judiciales diferentes ante los tribunales de La Paz, ...ayer su abogado defensor, Freddy Panique.

...ncreíble, pero el Comando General de la Policía está intentando, por todas ...s posibles, callar al capitán Panozo. Hasta el momento, (Panozo) está ...ando tres juicios diferentes ante los estrados judiciales", dijo.

...n, quien denunció en conferencia de prensa que varios jefes de alta ...ito de su institución protegen al narcotráfico y fueron colaboradores ...del ex-dictador Luis García Meza, fue acusado de una serie de delitos, que ...de extorsión hasta provocar un accidente de tránsito.

...ical de policías, separado de su institución y encarcelado en la cárcel de San ...e acusado de irregularidades y vinculación con el narcotráfico durante sus ...s antidroga en el Beni. Por esos delitos se le instauró un proceso judicial, ...una gran cantidad de jueces se excusó de atender.

...pués de ese proceso, el Comando General de la Policía le ha iniciado otro ...capitán Panozo por difamación, pero los jueces también se excusan de ...s, porque no ven consistencia en la demanda", dijo el abogado Panique.

...ez Décimo de Instrucción en lo Penal se ha excusado de conocer la querella, ...staurado forzadamente el Comando General de la Policía", agregó.

...no también que, "misteriosamente", Panozo es juzgado por un presunto ...de tránsito ocurrido hace varios años, en el que el ex-oficial de la Policía ...responsabilidad.

...milares de una supuesta víctima de un accidente de tránsito, en el que ...Panozo tendría alguna responsabilidad, han aparecido para iniciar una ...Lo extraño es que hasta ahora no han vuelto a aparecer", concluyó.

...e Quispe:

...a estoy desvinculado del EGTK"

...ciento de herméticas investigaciones policiales para esclarecer un par de ...s terroristas, registrados el pasado fin de semana, el máximo líder del ...rmé Ejército Guerrillero Túpac Katari (EGTK), Felipe Quispe Huanca, dijo ...e perdió contacto con sus "compañeros de lucha".

...a cárcel de San Pedro, donde guarda detención desde hace cuatro meses, ...que su encarcelamiento hizo que sus "amigos" le dieran la espalda y se ...de él, que se declaró "padre y fundador" del grupo alzado en armas cuando ...ado.

"Perdido contacto totalmente con mis compañeros y no sé nada de ellos ni de ...ividades", afirmó tímidamente el "mallku" del EGTK.

...ique, candidato a la primera diputación por La Paz por el movimiento indigenista ...en 1978, fue detenido en julio pasado por organismos de inteligencia del Estado, ...ularon el descabezamiento del EGTK con su caída.

...considerado como uno de los más importantes detenidos del EGTK, Quispe fue ...ego de ese grupo, ha sido responsabilizado de por lo menos 60 atentados en ...de un año, y condujo a su organización por los caminos de la violencia para ...después de 500 años, los denominados gobiernos de ayllus comunitarios.

...ally" lamentó que la Policía lo haya incomunicado en la cárcel de San ...Juaqui duramente el hecho de que no se le permita leer, escribir ni ...ione de lo que sucede en el país.

"Soy decomisado cassettes, cartas, libros y todo material de estudio. A uno ...que ni siquiera le dejen estudiar aquí", dijo.

"Soy completamente custodiado y tienen sobre mí un fuerte aparato de ...No estoy informado, porque no tengo ni periódico para leer", dijo al ser ...sobre los últimos atentados del EGTK.

Se abre nueva fase de investigación

Se desestima reorganización del EGTK

> Embajada de México no fue atacada.- "El EGTK está vivo y activo", dice un panfleto del grupo alzado en armas.

Aunque admitió que los últimos atentados terroristas abren una nueva fase de investigación antisubversiva, el gobierno desestimó ayer una eventual reorganización del autodenominado Ejército Guerrillero Túpac Katari (EGTK) para actuar en forma más contundente que antes.

El ministro del Interior, Carlos Saavedra, reiteró que el rebelde EGTK no tiene posibilidades reales de reorganización porque sus más importantes cabecillas están en prisión.

Al mismo tiempo, el subsecretario del Interior, Marco Antonio Oviedo, y el fiscal de Inteligencia del Estado, José Nemtala, coincidieron en sostener que el EGTK tiene aún algunas células operando en el país, pero dijeron que no tienen ninguna importancia.

Esas declaraciones fueron hechas después de dos atentados terroristas que se resgistraron en la zona de Colpani y en la ciudad de El Alto.

Sin embargo, un panfleto del grupo rebelde que fue depositado en esta redacción afirma que el EGTK está "vivo y activo" y recuerda el descuartizamiento de Túpac Katari hace 211 años.

La explosión en Colpani se produjo en un poliducto petrolero, mientras que el atentado en El Alto se registró en reparticiones del servicio telefónico.

"Lo único que sabemos hasta ahora es el EGTK se atribuyó el atentado al poliducto. Hay un panfleto y hubo un lluchu en relación a este hecho terrorista", dijo Oviedo al sostener que un informe oficial del Ministerio del Interior se conocerá cuando se tengan detalles concretos sobre el avance de las investigaciones iniciadas para esclarecer ambos atentados.

"NUESTRA LUCHA ES PLURAL"

El panfleto del EGTK que proclama "Pachamama o muerte", dice que la conmemoración de los 211 años de la trágica muerte de Túpac Katari trae lágrimas y tristeza, pero lo califica de ejemplo digno de un hombre de convicción revolucionaria.

"Hoy es tiempo y hora de transformar con la violencia de los ayllus, con las armas y la dinamita, el sistema capitalista y renacer la tradición sociocultural del hombre dialéctico y de la nueva vida, la del pachacuti o sexto sol", dice.

Agrega que "muchos de nuestros opresores, con ese pensamiento paternalista y etnocentrista, nos hacen ver que toda la organización revolucionaria, al ser descabezada, se acabó. Esta es una burda y soberbia mentira que emplean los q'aras. Nuestra lucha no es de un mallku, sino de varios mallkus; no es singular, es plural".

El documento dice además que "el EGTK está vivo y activo en este proceso de lucha de más de un año y próximo a cumplir el segundo" y advierte que los miembros del EGTK que están aún en libertad "no permitirán la humillación de traidores y torturadores que agonizan en su ciclo gubernamental".

REBASIOS

El fiscal Nemtala admitió que existen algunos resabios del EGTK que aún permanecen en funcionamiento, que calificó de aislado y poco peligroso.

"Se ha desmantelado la cabeza de este grupo terrorista, pero quedan algunos resabios que son minúsculos y pequeños y que no van a tardar en ser localizados y detenidos", dijo.

"Ha habido una calma de cuatro meses, pero estos son grupos muy minúsculos, que están actuando, pero no llegarán al nivel que tenía el EGTK en un comienzo, cuando era de temer con los García Linera y Felipe Quispe. Ahora son grupos desesperados que tratan de salir a la luz pública", agregó.

EMBAJADA DE MEXICO

Por otra parte, las autoridades de gobierno descartaron que la embajada de México haya sufrido algún atentado terrorista como afirmaron ayer algunas radioemisoras locales.

"No hubo atentado, sino una pequeña explosión en la zona que no se logró detectar exactamente a qué se debe, pero en lo que se refiere a la embajada de México no es verdad, es una falsa alarma", dijo el ministro Saavedra.

Dijo luego que "se dio una información de que inicialmente se trata de un atentado, estoy esperando un informe especial para tener una base de análisis más clara, pero no se han encontrado indicios de atentado en esta embajada".

Comienza investigación sobre BOLIBRAS I y II

Gobierno intervino Consejos de Reforma Agraria y Colonización

El gobierno dispuso ayer la intervención del Consejo Nacional de Reforma Agraria y del Instituto Nacional de Colonización, tras declarar suspendidas a sus autoridades y proceder a una profunda investigación sobre supuestos delitos de tráfico de influencias, en los cuales habría incurrido el ex-ministro del actual gobierno, Hedim Céspedes.

Los ministros de la Presidencia y de Asuntos Campesinos, Gustavo Fernández y Oswaldo Antezana, respectivamente, aclararon que "el presidente no encubre delitos", en lo que fue una enérgica reacción del Ejecutivo contra las apreciaciones del diputado Miguel Urioste, calificadas como "completamente equivocadas, difamatorias y motivadas por finalidades políticas".

Ambos dignatarios de Estado hicieron conocer una "declaración de prensa" y un Decreto Supremo. El primer documento establece que "mientras un expediente esté radicado en el Consejo de Reforma Agraria, el Presidente no puede intervenirlo, porque significaría invadir, interferir o coartar la competencia" del juez de la causa.

Establece, asimismo, que corresponde al Congreso Nacional conocer las denuncias interpuestas contra el diputado Céspedes, por supuestas irregularidades en los mencionados trámites de dotación de tierras, y recomienda al Poder Legislativo adoptar las disposiciones pertinentes, como manda el Art. 67, Inc. 4 de la Constitución Política del Estado.

El segundo documento, D. S. 23331, en su parte resolutiva crea una comisión nacional para realizar estudios pormenorizados del ordenamiento territorial respecto al uso de suelo, que determine las superficies dotadas, consolidadas y adjudicadas, además de aquellas baldías o vacantes, y las revertidas al dominio originario de la nación.

Hedim Céspedes, principal acusado y centro de las investigaciones

> - Principales autoridades fueron suspendidas de sus cargos.

Se solicitó, finalmente, "la remisión inmediata a la Presidencia de la República de los procesos agrarios denominados BOLIBRAS I y BOLIBRAS II", correspondientes al cantón "Cerro de Concepción" de la provincia Chiquitos de Santa Cruz, para su revisión de oficio, de acuerdo con el Art. 69 del D. S. 22407, de 11 de enero de 1990.

"El gobierno se propone clarificar puntualmente todos los procesos, además de cada punto que haya seguido ese proceso y donde se cometieron vicios de nulidad", dijo el ministro Antezana en conferencia de prensa.

Consideró que por la cantidad de tierras que adjudicó el juez agrario de Santa Cruz, se desprende que cometió delitos y que debería sufrir las sanciones legales pertinentes, además de ser suspendido de sus funciones. Antezana respaldó su afirmación en el hecho de que fue juez de primera instancia. Aclaró, empero, que la documentación mencionada fue remitida a la Sala B del Consejo de Reforma Agraria, de donde no salió la titulación respectiva y que terminó el proceso cuando se dispuso su anulación la semana anterior.

El dignatario de Estado admitió que se cometieron juicios de nulidad evidentes, los cuales se demuestran claramente con la adjudicación de cerca de cien mil hectáreas, que contravienen la disposición que rige para las propiedades ganaderas con límite hasta de 50.000 hectáreas.

El D. S. 23331 busca poner en orden el sistema de administración de tierras en nuestro país. "Hemos tenido un problema de superposición de tierras en Bolivia, debido al funcionamiento de dos instituciones que siempre estuvieron superponiendo sus acciones", dijo.

El gobierno, de esa manera, podrá plantear un catastro rural como corresponde y lograr un ordenamiento jurídico rural para el futuro, "para saber qué es lo que debemos hacer en cada uno de los departamentos del país", explicó.

Reiteró a requerimiento de los periodistas, que las autoridades de Reforma Agraria y del Instituto de Colonización "cometieron una serie de irregularidades", al justificar la intervención decretada por el gobierno.

DECRETO SUPREMO

El Decreto Supremo encomienda al Ministerio de Asuntos Campesinos para que, en el plazo de quince días, en coordinación con los de la Presidencia, Planeamiento, Interior, Defensa, además de la Secretaría Nacional del Medio Ambiente, y con la cooperación de las corporaciones regionales de desarrollo, Consejo Nacional de Reforma Agraria, institutos de Colonización, Indigenista y Geográfico Militar, y centros de desarrollo forestal, constituya y presida una comisión nacional y subcomisiones regionales para realizar los siguientes trabajos:

Efectuar estudio pormenorizado del ordenamiento territorial respecto del uso del suelo, determinando las superficies dotadas, consolidadas y adjudicadas, de tierras baldías o vacantes, y las revertidas al dominio originario de la nación, identificando superficie, ubicación geográfica y límites.

Identificará, asimismo, las superposiciones agrarias, de colonización y forestales, los conflictos de límites, colindancias y linderos, la doble titulación y el acaparamiento de tierras; establecerá las irregularidades o ilegalidades que se hubiera cometido en materia agraria, y propondrá al Poder Ejecutivo los reglamentos que correspondan.

Mientras dure el trabajo de la comisión, quedan en suspenso todas las dotaciones, adjudicaciones y reversiones de tierras, y todos los trámites agrarios y de colonización que no cuenten a la fecha con auto de vista o resolución de adjudicación.

Establece que los expedientes de las comunidades originarias o campesinas continuarán su trámite si la superficie no sobrepasa de 50 hectáreas, y que los procesos con auto de vista ejecutoriado o con testimonio de transferencia del Instituto de Colonización, debidamente inscritos en Derechos Reales, deben proseguir hasta su titulación, conforme a lo dispuesto por el D. S. 22407 de 11 de enero de 1990.

Los ministerios de Asuntos Campesinos y de Finanzas realizarán las gestiones correspondientes, para lograr el financiamiento que requiera el cumplimiento de los objetivos señalados en el decreto.

Militares y policías postulan a generales

(ANF).- Los Tribunales Supremos del Personal de las Fuerzas Armadas y de la Policía Boliviana concluyeron la evaluación de un total de 80 jefes que postularon para ascender al grado de generales. Ambas instancias enviaron las propuestas seleccionadas al Poder Ejecutivo.

El Comandante Nacional de la Policía, Jaime Céspedes, informó que inicialmente cerca de 40 coroneles respondieron a la convocatoria para el proceso de la orden general de ascensos; de ese número sólo 11 fueron seleccionados. Empero, las plazas para nuevos Generales de la Policía Nacional solo son tres. El Ministro del Interior, Carlos Saavedra se encuentra evaluando las propuestas de la Policía para luego enviar a consideración del Presidente las tres ternas.

Jaime Céspedes

Céspedes que cumple los 30 años reglamentarios de servicio en diciembre próximo, informó que el Senado Nacional seleccionará los nombres de los tres coroneles que serán ascendidos a Generales de la República.

En las tres fuerzas militares se presentaron 40 coroneles para postular a los ascensos a Generales de Brigada. El Ministro de Defensa, Alberto Sáenz informó haber enviado al Poder Ejecutivo la calificación seleccionada del Tribunal Superior del Personal de las Fuerzas Armadas.

Según los informes, un total de 28 coroneles dependientes del Comando General del Ejército presentaron sus antecedentes profesionales para ser considerados en la decisión de ascensos a Generales de Brigada. En la Fuerza Aérea Boliviana cerca de 16 coroneles habrían cumplido con el mismo trámite y, un jefe en la Armada Boliviana. Sin embargo, las autoridades militares explicaron que existen plazas limitadas para los ascensos al rango inmediamente superior.

En el Ejército, existe un "desfase natural" porque varios jefes que deberían ascender a Generales de Brigada, no tienen los cuatro años reglamentarios de antigüedad, por tanto, lo más probable es que "asciendan los coroneles que postularon el año pasado", informaron voceros castrenses.

En 1992 cerca de 14 coroneles fueron ascendidos a generales de brigada de un total de 35 postulantes. Las autoridades del Tribunal Superior del Personal consideran que en esta gestión el número de ascensos "será mucho menor". "El Presidente como Capitán General de las Fuerzas Armadas deberá tomar decisiones y luego enviar la nómina calificada al Parlamento", explicó el Ministro de Defensa luego de una reunión con los integrantes del Alto Mando. Al momento existen dos vacancias en la estructura del Alto Mando Militar: La jefatura de Estado Mayor del Comando en Jefe y la Inspectoría General de las Fuerzas Armadas de la Nación. El primer cargo estuvo ocupado por el actual Comandante en Jefe y el otro por el general Freddy Carazas que sufrió un misterioso accidente de aviación.

El Comandante en Jefe de las Fuerzas Armadas general Oscar Vargas Lorenzetti estimó que hasta la primera quincena del próximo mes, las órdenes de ascensos y destinos estarán listas para su ejecución.

Alberto Sáenz

Indios reclaman democracia en decisiones del Fondo Indígena

BONN, 24 (DPA).- El Consejo Indio de Sudamérica (CISA) pidió hoy a Alemania apoyo político para una justa participación democrática de los aborígenes en el Fondo para el Desarrollo de los Pueblos Indígenas de América Latina y el Caribe, constituido en la Cumbre Iberoamericana de jefes de Estado y de gobierno el pasado 24 de julio en Madrid.

El Fondo, que será presentado en la ciudad-Estado alemana de Hamburgo durante la asamblea anual que celebrará allí, el próximo marzo el Banco Interamericano de Desarrollo (BID), corre el riesgo de quedar desvirtuado por una posible ausencia de representantes nativos democráticamente elegidos, afirmaron directivos del Consejo con sede en Lima.

El coordinador general y el representante ante las Naciones Unidas del CISA, Eleuterio Ramírez (quechua peruano) y Tomás Condori (aymara boliviano), respectivamente, fueron recibidos hoy en Bonn por diputados del parlamento federal alemán (Bundestag).

"Después de 500 años del primer encuentro entre europeos y aborígenes americanos todavía continúa el tutelaje de los pueblos indígenas", afirmó el diputado socialdemócrata alemán Christoph Matschie, tras entrevistarse con los altos representantes del Consejo Indio Suramericano.

La visita de Ramírez y Condori fue coordinada por el periodista alemán Gunter Weller, representante del Consejo y de la Iniciativa Alasei pro Diálogo Cultural con América Latina, con sede en Bonn, y prevé una serie de conversaciones con funcionarios ministeriales y representantes políticos de Alemania.

"Tenemos nuestras dudas sobre cómo se va a aplicar la democracia participativa y no queremos que sean los gobiernos los que designen "a dedo" a nuestros representantes en el Fondo", dijo Ramírez en una entrevista con la agencia alemana de prensa (dpa).

"Observamos la evolución del fondo con mucho interés. Pero está todo por empezarse y creemos que éste es el momento oportuno para dialogar con los gobiernos acerca de la composición del comité del Fondo", señaló Condori.

"Si los gobiernos van a nombrar a los representantes indígenas de acuerdo a su política el Fondo quedará desvirtuado y todo seguirá haciéndose en forma paternalista, como siempre se ha hecho en estos 500 años y hasta hoy", afirmó Ramírez.

Ministro de Asuntos Urbanos entregó 30 viviendas a bancarios

El ministro de Asuntos Urba-s, Fernando Kieffer, ayer al ediodía entregó 30 viviendas tres dormitorios cada una a ual número de familias del sec- bancario de la ciudad de La z. La urbanización está ubica- en la zona de Achumani Alto, ntro del plan 30 llamado uantaqui".

Asistieron al acto, además del nistro Kieffer, el subsecretario Gestión y Políticas del Minis-io de Asuntos Urbanos Lic. car Daza, el director ejecutivo FONVIS, Carlos Belmonte, el ente del Banco de Inversión liviano, Ramiro Alvarez, el ge-nte de la empresa constructora uricio Etienne y las familias udicatarias del sistema ban-io.

Es la segunda vez que el sec- bancario recibe viviendas, la mera fue en la ciudad de San-Cruz a 41 familias.

Los representantes de las ins-ciones tanto financieras como structoras coincidieron en nifestar su satisfacción por- se ha logrado concretar una a que brindará satisfacciones us nuevos propietarios.

Por su parte, los udicatarios agradecieron al nistro de Asuntos Urbanos por apoyo en conseguir una techo pio.

El ministro Kieffer en el acto ntrega afirmó que "la entrega estas casas que cobijarán a s de 150 personas, es un acto llena de satisfacción al Mi-erio de Asuntos Urbanos, al NVIS, al Banco Boliviano de ersión a la empresa construc- y a sus felices propietarios".

Resaltó la cooperación de los icos y obreros que intervi-on en las obras de la urbani-ón "que se añade al creci-nto horizontal de la ciudad de az".

gregó que la significación es-al de este acto, aparte de los s técnicos y de arquitectura, e un hondo sentido humano ue constituye el lugar de re-n y de participación fami- que es la base de la sociedad na.

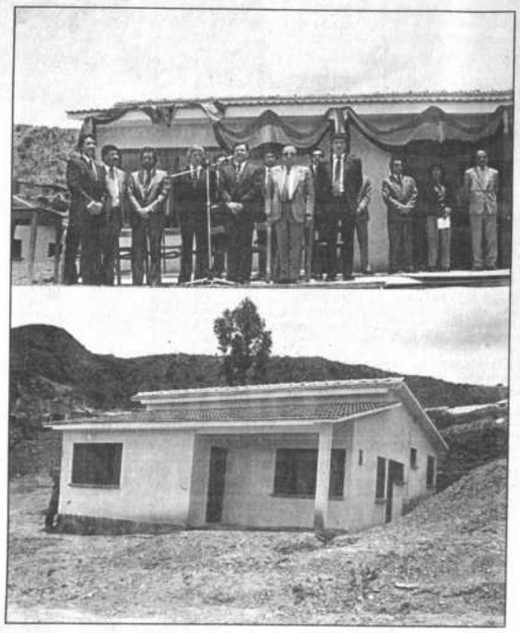

Entrega de viviendas
El ministro de Asuntos Urbanos entregó ayer al mediodía 30 viviendas al sector bancario. Asistieron autoridades del FONVIS, representantes del Banco Boliviano de Inversión, de la empresa constructora "Etienne" y las familias adjudicatarias.
En el gráfico inferior una de las viviendas que espera a sus habitantes (fotos gentileza de Jorge Landaeta).

Por último el ministro Kieffer expresó sus buenos deseos "a los felices propietarios que reciben sus viviendas, en la seguridad de encontrar en ellas un refugio para cobijar la felicidad de sus hijos y también un rincón espiritual para contemplar el silencioso curso de los años".

DATOS TECNICOS Y DE COSTO

El costo total de proyecto de la obra es de $us 497.590,73, que tiene un aporte propio de $us 122.590,73 y un financiamiento de $us 375.000.

Las viviendas tienen garantía en la construcción de la empresa "Etienne", y cada casa consta de tres dormitorios y demás dependencias. La superficie construida es de 104,42 metros cuadrados, en un terreno de 300 m2.

El plazo de amortización es de 20 años plazo y la amortización mensual de $us 120,63.

PRODEBAS y su apoyo a niños menores de 6 años

El Proyecto de Educación Básica "PRODEBAS", financiado por la Organización de Estados Americanos, tiene por objeto crear, ampliar y mejorar los servicios de atención a niños menores de 6 años, de zonas urbano-marginales, afirmó la responsable nacional del proyecto, Gabriela Ruiz de Pinaya.

Explicó que dentro del proyecto existen dos programas: el Centro de Educación Inicial Temprana (CEIT) y el Centro de Desarrollo Infantil (CEDI).

ACTIVIDADES

Las actividades realizadas por "PRODEBAS", señaló la ejecutiva, han cumplido los objetivos trazados, y enumeró las siguientes: elaboración de las políticas del Ministerio de Educación, en cuanto a la atención integral de niños de 0 a 6 años; edición de las guías 1 y 2, orientando a los padres de familia en la crianza y estimulación temprana de sus hijos de 0 a 4 años; realización de encuestas y seminarios, en los departamentos de Cochabamba, Santa Cruz, Oruro, Beni y La Paz.

LOGROS

Entre los logros del Proyecto de Educación Básica mencionó:

"capacitación a 250 personas involucradas con la educación del menor de 0 a 6 años y organización de 13 centros de Educación Inicial, que benefician a 900 niños y 1.500 padres de familia en Cochabamba, Santa Cruz, Oruro, Beni y La Paz".

Manifestó que actualmente se cuenta con el apoyo del Ministerio de Salud, con "nutricionistas", y la colaboración de estudiantes de último curso de Psicología de la Universidad Mayor de San Andrés, en función de capacitadores.

En los distintos seminarios, que fueron apoyados y financiados por la OEA, se recomendó la necesidad de mejorar la calidad de los servicios de atención a la niñez.

Asimismo, la OEA apoyó y financió el equipamiento necesario para la atención de la niñez, con material didáctico, mobiliario, vajilla, cocinas y garrafas, afirmó la directora Ruiz.

Uno de los más importantes cursos para la revisión del Curriculo de Educación Inicial, se llevó a cabo en la ciudad de La Paz con la asistencia de un experto de la OEA y participaron autoridades nacionales, catedráticos de Normales, técnicos del Ministerio de Educación, directores de Unidades Educativas, profesoras de los centros, padres de familia y dirigentes vecinales.

En dicho acontecimiento se elaboró un perfil de diseño curricular para niños de 0 a 3 años y de 4 a 6 años, finalizó la responsable del proyecto.

Gobierno confirmó llegada de una misión de especialistas de la OMS

Expertos llegarán mañana a La Paz para iniciar estudios sobre las plantas medicinales y la coca

El ministro de Previsión Social y Salud Pública, Carlos Dabdoub, durante conferencia de prensa en la que anunció la llegada de una misión de expertos de la Organización Mundial de la Salud.

Una misión de especialistas de la Organización Mundial de la Salud llegará mañana a la ciudad de La Paz para estudiar la capacidad técnica y administrativa de los laboratorios encargados de realizar el análisis de los productos farmacéuticos y plantas medicinales.

Los expertos que permanecerán una semana en el país tendrán también la misión de estudiar la coca, informó ayer el ministro de Previsión Social y Salud Pública, Carlos Dabdoub.

Explicó que después de realizar este trabajo y en base a los estudios preliminares la OMS ejecutará un proyecto de fortalecimiento, destinado a capacitar personal en especialidades como farmacología clínica y neurofarmacología . El proyecto busca que el país adquiera la capacidad de competir científicamente con otros países, con ción a los análisis sobre los me mentos, plantas medicinales y ticularmente la coca, punt

En opinión el ministro Dab la OMS tendría la plena pre ción para erogar los gastos d estudio. Pero este proyecto ciará con la llegada de una misión en la segunda sema diciembre.

Del estudio de esta se misión Bolivia estará en co nes de llevar adelante la dip de la coca, dijo el ministro D a tiempo de destacar los v que tiene la coca.

Bolivia solicitó la coope de esta organización para trar a la comunidad interna las virtudes de la coca, que importantes propiedad nutri medicinales.

Nuevas marchas

Los extrabajadores de los casinos que fueron cerrados por orden del gobierno, nuevamente realizaron ayer una manifestación de protesta, esta vez la marcha se realizó por la noche con teas y por las arterias céntricas de la ciudad de La Paz. Los manifestantes se movilizaron en defensa de sus fuentes de trabajo y exigieron una nueva ley para los casinos y salas de ju

Entretanto, en las instalaciones del ex cine Bolívar desde hace se ayuna voluntariamente un grupo de ex empleados. En este pi registraron dos bajas más; sus compañeros informaron que no atendidos oportunamente por los servicios de salud, especialmente do se pidió una ambulancia.

Los ex empleados de los casinos afirmaron que en todo el pa aproximadamente mil las personas que dependían de las salas de

Tras firma de acuerdo boliviano-argentino

Empresarios impulsarán creación de empresas binacionales

Empresarios privados de Bolivia y Argentina suscribieron ayer un convenio de coperación e integración que los compromete a impulsar la conformación de empresas binacionales con el objetivo de diversificar el comercio exterior entre ambos países.

El acuerdo fue suscrito en la Cámara de Comercio de Bolivia en el marco de la visita oficial realizada por el Gobernador de la Provincia Tucumán, Ramón Baustista Ortega, más conocido popularmente con su nombre artístico Palito Ortega.

El acuerdo, en otra de sus partes salientes, subraya también la necesidad de que los gobiernos de los presidente Paz Zamora y Carlos Saúl Menem, impulsen al más breve plazo la modernización y equipamiento de la infraestructura vial, ferroviaria y de telecomunicaciones.

El gobernador de Tucumán afirmó que la ejecución de la infraestructura es un elemento básico y fundamental para promover la cooperación y la integración así como la expansión y consolidación de las relaciones económicas y comerciales entre Bolivia y la provincia Tucumán.

El Gobernador de la provincia Tucumán, Ramón Bautista Ortega "Palito Ortega", arribando al Aeropuerto Internacional de El Alto.

"Anhelamos salir de Tucu Santa Cruz y de allí ir a San P través del ferrocarril y de Santa Salta y Antofagasta", señaló tra cionar que el desarrollo de los p pasa por que los gobiernos cu con los acuerdos subregionales tegración.

Señaló que a la Argentina biese gustado que Bolivia int Mercado Común del (MERCOSUR) y expresó su ranza porque a corto plazo es seo se haga realidad así co ingreso de Chile.

Por su parte, el president Cámara de Comercio de Bolivi los Tadic aplaudió la visita bernador Argentino y dijo nuevos servidores públicos Estado han comprendido papel debe estar orientado gar facilidades para el co exterior.

"El que sean empresa conyunturalmente políticos que se comprenda el rol de la ción y la importacia del comerc rior", agregó Tadic.

CONFERENCIA EPISCOPAL DE BOLIVIA
COMISION EPISCOPAL DE EDUCACION

"... Yo soy la Resurrección y la Vida. El que cree en mí, aunque esté muerto vivirá; y el que haya creído en mí, no morirá para siempre".
(Jn. 11, 25-26)

El presidente, el secretario ejecutivo nacional y el personal de la Comisión Episcopal de Educación expresan su sentimiento de pesar a la familia de nuestro amigo, compañero y hermano en el servicio al Señor y a nuestro pueblo:

Prof. JULIO GAVILANO PERRY

Q.E.P.D.

E invita a la misa de cuerpo presente que tendrá lugar el día de hoy, 25 de noviembre, a horas 09:00 en su domicilio de calle Sánchez Lima Nº 2174 (entre calles Aspiazu y Fernando Guachalla). Posteriormente sus restos serán trasladados a la localidad de Caracato.

LA CONFERENCIA EPISCOPAL, REUNIDA EN ASAMBLEA, COMPARTE EL DOLOR DE LA FAMILIA GAVILANO POR LA MUERTE DEL:

PROFESOR JULIO GAVILANO PERRY

Q.E.P.D.

MUCHOS AÑOS COLABORADOR EN LA COMISION EPISCOPAL DE EDUCACION Y EXPRESA IGUAL SENTIMIENTO DE TODA LA COMUNIDAD, DEL PERSONAL DE LAS COMISIONES DE LA CEB. NUESTRA ORACION A DIOS PADRE PARA QUE RECIBA EL GOZO DE LA BIENAVENTURANZA ETERNA.

MONS. JESUS JUAREZ
SECRETARIO GENERAL DE LA CEB

En la paz del Señor y confortado con los auxilios de la Santa Iglesia Católica dejó de existir el que en vida fue abnegado esposo, ejemplar padre y cariñoso abuelito:

Of. S. Dn. René H. Romano y Ardiles

HEROE NACIONAL Y BENEMERITO DE LA PATRIA

Q.E.P.D.

Esposa: Luisa Zeballos de Romano; hijos: Ninor, Celia (Chela), Martha Karmen, Johnny F.; hermanos: Carlos Ibarra, Elsa, Isauro y Graciela Romano. Hijos políticos, hermanos políticos, nietos, bisnietos, sobrinos y demás familiares, invitan a sus amistades, en especial Beneméritos de la Patria, residentes pandinos y mairaneños y demás personas piadosas al velatorio en su domicilio de la Av. Tarumá Nº 90 (Av. Tenis Club) y a la misa de cuerpo presente el día miércoles 25 de los corrientes, a hrs. 15:00 y al traslado de sus restos mortales al Cementerio General a hrs. 16:00. Su asistencia a este acto de piedad cristiana será eternamente agradecido por la familia doliente.

Santa Cruz, 24 de noviembre de 1992.

...a aprobó documento ...l de la IV CELAM

...AD DEL VATICANO, 24 (ANSA).- Con la advertencia de que "las ...nes de la Conferencia de Santo Domingo deberán ser analizadas ...el Magisterio de la Iglesia Universal, y deberán ser aplicadas en ...a la disciplina canónica vigente", el Papa autorizó hoy la difusión ...nento final de la IV asamblea general de los obispos latinoameri-

...nferencia fue inaugurada por el Pontífice el 12 de octubre, y ... el 28 del mismo mes. El documento final fue aprobado sin ...(201 a favor, 5 abstenciones) y enviado a Juan Pablo II para que ...ra.

...municado de la Santa Sede destaca que el documento fue enviado ...l —la Comisión Episcopal para la América Latina, con sede en ...la cual procederá a la impresión y difusión del texto. El "imprimatur" ...lleva fecha 10 de noviembre.

...nciar su autorización a los textos conclusivos de la Conferencia, ...firma en una carta dirigida a los Obispos Diocesanos de la América ...e del documento "podrá ahora orientar la acción pastoral" de cada ...del episcopado en la América Latina.

...pastor diocesano, junto con los presbíteros y con los demás ...s de la Iglesia particular que le ha sido confiada, hará el necesario ...iento, para ver lo que sea más útil y urgente en la situación ...r de su diócesis".

...pa agrega que "un amplio consenso de los Obispos de las Iglesias ...res existentes en un mismo país podrá también conducir a ...o planes pastorales comunes, siempre respetuosos de la identidad ...diocesis y de la autoridad pastoral que corresponde al Obispo, que ...tro visible de unidad y, al mismo tiempo, su vínculo jerárquico con ...r de Pedro y con la Iglesia Universal".

...Pablo II concluye su carta destacando su confianza "en que la ...pastoral de los Obispos de América Latina lleve a todas las iglesias ...res del Continente a un renovado compromiso para la Nueva ...zación, la Promoción humana y la Cultura cristiana.

...to aprobado por los obispos el 28 de octubre, tras dos semanas de ...nes, se abre con una proclamación de fe en Jesucristo "ayer, hoy ...e". Los prelados latinoamericanos se comprometen a trabajar por ...eva evangelización de nuestros pueblos".

...neas pastorales señalan que el empeño es de todos, con especial ...miso para los laicos y una llamada a los jóvenes, con una vigorosa ...l de las vocaciones en una iglesia misionaria.

...cumento ratifica también la opción evangélica preferencia por los ...en continuidad con las conferencias precedentes de Medellín (1968) ...á (1979). Esta opción, sostiene, no es exclusiva ni excluyente e ...rá, en imitación de Jesucristo, toda nuestra acción evangélica".

...bispos invitan, bajo esta luz, a promover un nuevo orden económi-...al y político que esté de acuerdo con la dignidad de cada uno, con ...da y la solidaridad.

...to denuncia "las graves agresiones a la vida y a la familia", sobre ...los últimos años. Ratifica que la vida humana "es sagrada desde su ...ción hasta el fin natural de su etapa temporal".

...vangelización inculturada será desarrollada tanto en las grandes ...es de la América Latina como en las zonas rurales, con un acerca-...a los pueblos indígenas y afroamericanos, para que el Evangelio, ...ado en sus culturas, manifiesta su vialidad, buscando "una eficaz ...educativa y un decidido compromiso por una moderna comunica-

...eretario de Estado vaticano, cardenal Angelo Sodano, al comentar ...en Santo Domingo los resultados de la Conferencia, dijo que "todo ...mento tiene la finalidad de afirmar que la fe de sentido a la vida y que ...gelio debe ser llevado a todos los hombres".

...rió sacerdote que negoció ...ndición de Pablo Escobar

...OTA, nov 24 (Reuter) - El ...oso sacerdote católico de ...ia, el padre Rafael García, ...efendió a los pobres duran-...u vida y negoció con el ...de Bogotá la rendición del ... narcotraficante Pablo ...r murió hoy a la edad de 83

...cía murió en su casa a cau-...n ataque al corazón, ...partes en la noche la funda-...n minuto con Dios".

...padre García se ganó el ...cimiento de toda la nación ...a su programa de televi-...Un minuto con Dios", des-...nde predicaba la fe católica ...nia fondos para ayudar a ...bres.

...programa estuvo en el aire ...tas de 35 años, y fue casi tan ...o como sus conocidos "ban-...s", en los que invitaba a los ...y famosos, cobrándoles una ...suma de dinero y dándoles de comer pan y sopa solamente. Con ...nancias de sus famosos "banquetes", el padre García ayudaba a ...ir albergues para los pobres.

...o en años recientes, el padre García se ganó la enemistad de la ...ía de la Iglesia Católica de Colombia por haber defendido la causa ...s conocido narcotraficante del país, Pablo Escobar. El padre ...a aseguraba que Escobar es básicamente un hombre bueno que ...sta ser ayudado. El prelado negoció con el gobierno de Colombia la ...ión del jefe del Cartel de Medellín. Pero a los 13 meses de haberse ...ado a la justicia, Escobar huyó de la prisión de máximna seguri-

El sacerdote Rafael García-Herreros aparece en esta fotografía el 13 de julio de 1991 cuando anunciaba a la prensa su viaje a Estados Unidos para lograr la repatriación de colombianos detenidos en ese país. (Bogotá, Reuter- Archivo).

...endero asesina a cinco campesinos

...MA, 24 (EFE).- Miembros de ...da maoista Sendero Lumino-...sinaron el pasado domingo a ...campesinos peruanos tras ...ar en una aldea del departa-...o altiplánico de Puno, limitro-...n Bolivia, informó hoy martes ...cía de Perú.

...tre las víctimas figura el presi-...de la comunidad de San José ...ngaro, Gregorio Condori, de ..., que recibió seis impactos de ...espués de que los terroristas ...aran a salir de su vivienda.

...s demás víctimas se encon-...n también en la casa de ...ori, donde, al parecer, anali-...n la participación de su pueblo ...s elecciones al Congreso Cons-...ente del domingo.

...a agresión, según la policía, ...ejecutada por unos 20 ...rristas fuertemente armados".

...ASESINO PERIODISTA DE ...U.

...l asesino del periodista esta-...unidense Todd Smith, muerto en ...r en el pueblo selvático peruan-...Uchiza, fue un terrorista de la ...a maoista Sendero Luminoso ...ado hace unos tres años, in-...aron hoy fuentes policiales.

...l senderista José Antonio ...rique, alias "Espartaco", arres-...en 1990, fue identificado "ple-...ente" hace unos días por un ...go presencial del crimen cuya ...idad se mantiene en secreto ...eguridad, agregó la fuente.

...Todd Smith, periodista del dia-..."Tampa Tribune", de Florida, ...a Perú de vacaciones en no-...bre de 1989 y aprovechó la ...ión para recoger información ... narcotráfico y terrorismo, ...s cual viajó a varios pueblos del valle del Huallaga, donde se produce casi toda la cocaína que se produce en Perú.

Smith fue secuestrado por seis desconocidos armados el 17 de noviembre del mismo año en el aeropuerto de Uchiza, cuando iba a tomar un avión de regreso a Lima, y apareció muerto cinco días después.

El testigo anónimo, según la policía, dijo que vio cuando los asesinos del periodista le golpearon brutalmente para que dijera qué hizo en el Huallaga y que finalmente, cuando estaba exánime, le estrangularon con un improvisado garrote.

PIDEN NUEVO JUICIO

Los familiares de un ingeniero peruano declarado culpable de terrorismo por la justicia militar y condenado a 30 años de prisión pidieron hoy, martes un nuevo juicio tras alegar su inocencia y repudiar públicamente a los grupos terroristas.

Miguel Ruiz-Cornejo, de 32 años de edad, fue detenido el 12 de septiembre pasado en la misma operación en la que la policía peruana capturó a los principales líderes de la banda maoista Sendero Luminoso, entre ellos a su jefe, Abimael Guzmán, en Lima.

Posteriormente, un juez militar "sin rostro" condenó a Ruiz-Cornejo a prisión perpetua pero tras un recurso de apelación, el Consejo Supremo de Justicia Militar le rebajó la pena a 30 años de prisión, que cumple actualmente en una cárcel del departamento andino de Puno.

Máximo Ruiz-Cornejo, hermano del sentenciado, declaró a EFE que los fallos de la justicia militar "han sido apresurados" e indicó que su familia "tiene pruebas de la inocencia de Miguel".

Perú

Constituyente inicia contactos para reformar la Constitución

LIMA, 24 (EFE).- El virtual presidente del nuevo Congreso Constituyente peruano y cabeza de lista del partido oficialista, Jaime Yoshiyama, inició hoy contactos con los otros grupos parlamentarios para concertar las reformas constitucionales, entre ellas la aplicación de la pena de muerte a jefes terroristas.

Yoshiyama ha mantenido unos primeros contactos con dirigentes de los ocho partidos representados en el nuevo Congreso, según un portavoz de la alianza gubernamental Cambio 90-Nueva Mayoría, que obtuvo la mayoría absoluta de los escaños en los comicios del pasado domingo.

Tras su triunfo, Yoshiyama ha pronunciado un solo y breve discurso de agradecimiento a quienes le eligieron y después se ha dedicado a preparar sus planes para el Congreso.

Las posibilidades de que los constituyentes del partido gubernamental y los de la oposición lleguen a acuerdos de consenso no esta clara aún, pero las propuestas planteadas por todos ellos sobre las reformas que requiere el Estado peruano tienen muchas coincidencias.

El ex canciller peruano y diputado electo por la lista mayoritaria Carlos Torres y Torres Lara, dijo hoy que "la base del consenso está en otorgarle una mayor injerencia a la ciudadanía en la toma de decisiones políticas".

Torres Lara mantuvo que la principal coincidencia que hay entre todas las agrupaciones electas del Congreso Constituyente"es que se plasme en la Constitución la voluntad popular de cambio expresada en las urnas".

Según diversos medios políticos, los grupos también están de acuerdo en corregir lo que consideran vicios del anterior parlamento, principalmente la escasa producción de leyes y el enfrentamiento con el Ejecutivo.

En cuanto a reformas puntuales, existen también similitudes entre las propuestas de los seis principales grupos elegidos el domingo: Cambio 90-Nueva Mayoría, Partido Popular Cristiano (PPC), Frente Independiente Moralizador (FIM), Movimiento Renovación, Coordinadora Democrática y el Movimiento Democrático de Izquierda.

Los seis están de acuerdo en instituir mecanismos de consulta popular para la toma de decisiones nacionales y para revocar el mandato de autoridades, en reformar radicalmente la estructura del Estado y en enmendar el caracter proteccionista y estatista de los capítulos económicos de la actual Constitución, entre otros puntos.

Las propuestas en que surgirán mayores diferencias entre el partido del Gobierno y la oposición serán la de ampliar la pena de muerte -ahora solo aplicable por traición a la patria en caso de guerra- a jefes de grupos terroristas, y la de permitir la reelección presidencial inmediata, orientada a prolongar otros cinco años el mandato del presidente peruano, Alberto Fujimori.

Una caracteristica de los miembros de la oposición en el Congreso Constituyente es que los 36 integrantes han sido elegidos tras mostrarse conciliadores con el Gobierno, lo que hace suponer que cooperarán con el Ejecutivo.

Esa aparente voluntad de cooperación puede haber sido, sin embargo, sólo una postura electoral o puede también perderse si el Gobierno, que tiene mayoría absoluta con 44 miembros de 80, opta por imponerse en vez de buscar el consenso.

Triunfo cubano

ONU rechaza embargo comercial dispuesto por EE.UU.

NACIONES UNIDAS, 24 (EFE).- Cuba logró hoy un triunfo parlamentario en la Asamblea General de la ONU al aprobarse, con 59 votos a favor, tres en contra (Israel, EE.UU. y Rumania) y 71 abstenciones, una declaración de principios que critica implícitamente el bloqueo estadounidense contra la isla.

La resolución adoptada en relación con el tema 39 del programa de la Asamblea, que destaca la "necesidad de poner fin al bloqueo económico, comercial y financiero impuesto por EE.UU. contra Cuba", no menciona de forma directa al país norteamericano, a diferencia del proyecto que presentó el año pasado cuando se pospuso el asunto por falta de apoyo.

La propuesta "es una declaraeión de principios que parece redactada por un nórdico", comentó el embajador venezolano ante la ONU, Diego Arria, al anunciar que su país, al igual que Colombia y México, que integran el Grupo de los Tres, votarían a favor, como la mayoría de los no alineados que tradicionalmente defienden esos principios.

Arria manifestó que el voto favorable de Venezuela "se fundamenta en la obligación de proteger su soberanía jurisdiccional y sus legítimos intereses comerciales", y que en forma alguna "involucra una declaración sobre las características políticas de la relación bilateral Cuba-EE.UU".

La resolución declara que la Asamblea está "preocupada por la promulgación y aplicación por parte de Estados miembros de leyes y regulaciones cuyos efectos extraterritoriales afectan la soberanía de otros Estados, así como los intereses legítimos de entidades o personas bajo su jurisdicción, además de la libertad de comercio y navegación".

"Teniendo conocimiento de la reciente promulgación de medidas de ese tipo dirigidas a reforzar y ampliar el bloqueo económico, comercial y financiero contra Cuba", la resolución exhorta "a todos los Estados a que se abstengan de promulgar leyes y medidas del tipo referido", añade.

De esta forma se hace una clara referencia a la ley promovida por el demócrata Robert Torricelli ("Ley Torricelli") recientemente aprobada por el Congreso de Estados Unidos y firmada por el presidente George Bush.

A aquellos que tengan planes de aplicar esas medidas, la declaración les exige que "en el plazo más breve posible y de acuerdo con su ordenamiento jurídico tomen las medidas necesarias para eliminarlas o anular su efecto".

También pide "al secretario general de la ONU, Butros Gali, que elabore un informe sobre el cumplimiento de la presente resolución" y lo someta el año próximo a la Asamblea General, en cuyo programa provisional decide incluir nuevamente el asunto.

Al presentar la propuesta, el embajador cubano ante la ONU, Alcibiades Hidalgo Basulto, dijo que las medidas adoptadas por el gobierno de George Bush durante el último año han demostrado que la cuestión "no era ni un asunto interno de EE.UU. ni una cuestión bilateral entre ese país y Cuba", sino que Washington "pretendía extender extraterritorialmente su jurisdicción".

Destacó los perjuicios que el bloqueo estadounidense ha causado a Cuba en los 32 años en que ha permanecido en vigor, en violación de todos los principios y convenios internacionales.

Agregó que "los más recientes estudios cifran en no menos de 38.000 millones de dólares el costo material" para Cuba de ese bloqueo.

Algunos de los países que votaron a favor de la propuesta fueron Brasil, Canadá, Ecuador, México, Venezuela, Angola, Tanzanía, Indonesia, Nueva Zelanda, Vietnam y Corea del Norte, además de otros no alineados, y en contra el representante alterno de Estados Unidos, Alexander F. Watson.

El representante estadounidense expresó que Cuba preconiza en el proyecto de resolución todos los principios que tradicionalmente ha violado su actual régimen, que EE.UU. actuó en defensa de sus legítimos intereses y dentro de las normas internacionales de derecho al imponer y mantener el embargo, que es similar a otros que existen y que no se trata de un bloqueo.

Pasa a la oposición

M-19 se retira del gobierno colombiano

SANTAFÉ DE BOGOTÁ, 24 (EFE y REUTER). - La Alianza Democrática M-19 (ADM-19) se ha retirado del gobierno colombiano por no compartir las políticas sociales y de paz gubernamentales, aunque mantiene su disposición a colaborar con el Ejecutivo para buscar soluciones hacia la pacificación de Colombia, según fuentes del partido.

El retiro de la ADM-19 supone la salida del ministro de Salud, Gustavo de Roux, y de otros altos funcionarios de esa cartera, aunque se mantiene la disposición de cooperar con el gobierno donde lo crea conveniente y existan acuerdos.

La nueva posición de la Alianza Democrática significa un giro hacia la oposición moderada, con criterios independientes, pero fiscalizadores, dijo hoy martes el jefe de esa organización, el ex guerrillero, ex ministro y ex diputado constituyente Antonio Navarro Wolf.

La decisión definitiva se adoptó el lunes por la noche tras un largo debate entre los dirigentes de la ADM-19, que ese día por la tarde se habían reunido con el presidente de Colombia, César Gaviria.

La determinación se produjo porque no pudieron llegar a un acuerdo que permitiera zanjar las diferencias respecto a dos puntos claves del programa de Gaviria: las reformas a la seguridad social, y la política diseñada para combatir la subversión y el narcotráfico.

PRESIDENTE GAVIRIA LAMENTA SALIDA

El presidente César Gaviria, lamentó la determinación de la Alianza Democrática M-19 de retirarse del gobierno y relacionó su salida con el proceso electoral que se avecina.

"Para cualquier colombiano que tenga conocimiento de nuestra historia y de los difíciles acontecimientos que la han marcado durante los últimos tiempos, es lamentable el retiro de la ADM-19 del gobierno, decidido por ustedes en el día de ayer", afirmó Gaviria.

Después de 27 meses de compartir responsabilidades en el gobierno colombiano, la ADM-19, integrada en su mayoría por ex guerrilleros, se retiró del Ejecutivo por discrepar de las políticas oficiales para el sector social y de paz.

"A mi juicio resulta comprensible este distanciamiento ante la apremiante cercanía del proceso electoral, y en la voluntad que les asiste a ustedes de construir alternativas políticas con objetivos electorales, sin duda altruistas", agregó el gobernante.

Gaviria lamenta decisión de la Alianza Democrática M-19.

Efectivos de las FF.AA. patrullan las calles de Medellín buscando devolver la tranquilidad a la población.

También destacó que desde que el M-19 se reinsertó a la vida civil, y acompañó al gobierno en sus labores y en la redacción de una nueva Constitución, quedó claro que "es mediante el trabajo en equipo y en la identificación de las metas que nos son comunes como lograremos llevar a Colombia la paz y la justicia social el siglo XXI".

MATAN A SEIS CAMPESINOS

Seis campesinos fueron asesinados presuntamente por rebeldes izquierdistas en el norte de Colombia, en tanto que el Ejército capturó a tres jefes guerrilleros en diversas zonas del país, informaron hoy fuentes militares.

Un grupo de personas armadas, presuntamente miembros del Ejército de Liberación Nacional (ELN), secuestraron y posteriormente asesinaron a seis campesinos, en una zona rural del municipio de El Paso, departamento del Cesar.

Según la policía judicial las víctimas, halladas en la tarde del lunes, habían sido secuestradas el domingo pasado. Se desconocen aun los motivos del crimen.

25 DE NOVIEMBRE
DIA INTERNACIONAL DE LA NO VIOLENCIA CONTRA LA MUJER

Un dia como hoy las tres hermanas Mirabal fueron secuestradas, torturadas, violadas y posteriormente asesinadas por orden del entonces dictador de la República Dominicana: Trujillo.

En julio de 1981, la delegación que representaba a ese hermano país ante el Primer Encuentro Feminista Latinoamericano y del Caribe, realizado en Bogotá-Colombia, propuso la instauración del 25 de noviembre como día de recordación a tan nefasto suceso y como DIA INTERNACIONAL DE LA NO VIOLENCIA CONTRA LA MUJER.

Muchos cambios se han operado desde entonces en nuestros países, sin embargo hay algo que no ha cambiado: son las diversas formas de violencia que se ejercen contra la mujer. Violencia que tiene que ver con la manera en que está organizada la sociedad, en la forma cómo se distribuye la riqueza, los valores y la cultura que la sustentan y que niegan hasta la posibilidad de las mujeres a expresarse libremente, violencia que se reproduce hasta en los hogares.

Se debe luchar para lograr un consenso a favor de la promulgación de leyes que regulen eficazmente este problema social, porque se respeten nuestros derechos al trabajo, a la educación, a la salud.

Eliminar la discriminación, la opresión y la subordinación de las mujeres, entendiendo finalmente que no es posible hablar de igualdad, libertad y respeto, si estos derechos no son compartidos y aceptados por todas y todos.

LUCHEMOS POR NUESTROS DERECHOS
NO A LA VIOLENCIA CONTRA LA MUJER

CENTRO DE INFORMACION Y DESARROLLO DE LA MUJER
CIDEM.

29 de Noviembre
VACUNACION NACIONAL
•para niños menores de 5 años.

EE.UU.

Advierten sobre formación de nuevos tornados

JACKSON, Mississippi, 24 (Reuter) - Funcionarios y organismos de socorro evaluaban hoy los daños de las tormentas que azotaron 11 estados norteamericanos causando 27 muertos, mientras el Servicio Meteorológico Nacional advirtió la formación de nuevos tornados eventualmente peligrosos.

Tormentas del fin de semana provocaron 27 muertos, unos 400 heridos y pérdidas superiores a los 110 millones de dólares

Las pérdidas por los tornados que se desplazaron desde Tejas en el Golfo de México, hasta Carolina del Norte en el Atlántico entre el sábado y el lunes podrían superar los 110 millones de dólares, dijeron voceros de la industria de seguros.

El Servicio de Información de Seguros del Suroeste estimó que los daños asegurados ascenderán sólo en el área de Houston a por lo menos 90 millones de dólares, haciendo de las tormentas del fin de semana las más costosas desde el huracán Alicia de 1983.

En Carolina del Norte, el Servicio de Información de Seguros predijo que en la zona las pérdidas llegarían a 10 millones de dólares. Un comisionado del condado de Cobb, Georgia, dijo que los daños alcanzarían en su área a otros 10 millones de dólares.

Mientras se analizan las pérdidas en otras regiones, el Servicio Meteorológico Nacional advirtió que otro severo sistema de tormentas estaba tomando cuerpo el martes sobre Tejas y estimó que se movería hacia el este-noreste de ese estado y en los de Luisiana, Mississippi, Alabama, Tennessee y Georgia.

"No es idéntica a la tormenta del sábado, pero hay una cantidad de características similares y puede tornarse realmente peligrosa otra vez", dijo un portavoz del servicio meteorológico.

MINISTERIO DE EDUCACION Y CULTURA

RELACION DE VEHICULOS DEL MINISTERIO DE EDUCACION Y CULTURA PARA SU VENTA DIRECTA DE ACUERDO A LA RESOLUCION MINISTERIAL No. 1115 DEL MINISTERIO DE FINANZAS DE FECHA 20 de OCTUBRE DE 1992.

1.
CLASE : JEEP
PLACA : LKA-251
MODELO : 1975
MARCA : TOYOTA
COLOR : PLOMO
ESTADO : REGULAR
CHASIS : FJ-40-227483
MOTOR : 2F-1002-10
ASIENTOS : 4
PRECIO BASE REMATE $us. 1.050

2.
CLASE : JEEP
PLACA : LKA-250
MODELO : 1975
MARCA : TOYOTA
COLOR : PLOMO
ESTADO : REGULAR
CHASIS : FJ-40-227502
MOTOR : 2F-100253
ASIENTOS : 4
PRECIO DE REMATE $us. 1.050

3.
CLASE : JEEP
PLACA : LKA-271
MODELO : TJ40LVKC (1977)
MARCA : TOYOTA
COLOR : ROJO /39GLA11
ESTADO : REGULAR
CHASIS : FJ40/223480
MOTOR : 2F-088323
ASIENTOS : 4
PRECIO BASE REMATE $us. 1.050

4.
CLASE : VOLQUETA
PLACA : LHA-141
MODELO : 1975
MARCA : TOYOTA
COLOR : ROJO
ESTADO : REGULAR
CHASIS : DA-11-D-35839
MOTOR : 2-D-136573
ASIENTOS : 2
PRECIO BASE DE REMATE $us. 2.500

5.
CLASE : CAMIONETA
PLACA : LZA-191
MODELO : 1975
MARCA : FORD
COLOR : CELESTE
ESTADO : MAL ESTADO
CHASIS : W-26887-5-108124
MOTOR : 030-012
ASIENTOS : 2
PRECIO BASE DE REMATE $us. 600

6.
CLASE : AUTOMOVIL
PLACA : LAS-542
MODELO : 1975
MARCA : FORD GRANADA
COLOR : AZUL
ESTADO : REGULAR
CHASIS : DW-820-129925F
MOTOR : 54AD8-U-6015
ASIENTOS : 2
PRECIO BASE DE REMATE $us. 450

7.
CLASE : AUTOMOVIL
PLACA : LAS-541
MODELO : 1975
MARCA : PLAYMOUND
COLOR : CAFE BEIGE
ESTADO : MAL ESTADO
CHASIS : F-5167792
MOTOR : 2906830-7
ASIENTOS : 2
PRECIO BASE DE REMATE $us. 450

8.
CLASE : CAMIONETA
PLACA : S-0755(ANTIGUA)
MODELO : 1965
MARCA : DODGE
COLOR : BEIGE
ESTADO : MAL ESTADO
CHASIS : 250856-8
MOTOR : 06074-246340-1
ASIENTOS : 2
PRECIO BASE DE REMATE $us. 120

9.
CLASE : VAGONETA
PLACA : LUL-517
MODELO : 1980
MARCA : FORD BRONCO
COLOR : GUINDO
ESTADO : REGULAR
CHASIS : U-150
MOTOR : 015GL-HG0597
ASIENTOS : 2
PRECIO BASE DE REMATE $us. 1.800

10.
CLASE : JEEP
PLACA :
MODELO :
MARCA : WILLYS
COLOR : VERDE
ESTADO : MAL ESTADO (CHATARRA)
CHASIS : ARMAZON
MOTOR :
ASIENTOS :
PRECIO BASE DE REMATE $us. 70

11.
CLASE : AUTOMOVIL
PLACA : LAS-595
MODELO : 1988
MARCA : TOYOTA CRESIDA
COLOR : PLOMO METALICO
ESTADO : BUENO
CHASIS : RX720021698
MOTOR : 22-R-2458655
ASIENTOS : 5
PRECIO BASE DE REMATE $us. 4.500

12.
CLASE : CAMIONETA
PLACA : S/P
MODELO : 1975
MARCA : TOYOTA
COLOR : BLANCO
ESTADO : REGULAR
CHASIS : FJ4516-1465
MOTOR : 2F 201795
ASIENTOS : 2
PRECIO BASE DE REMATE $us. 1.500

13.
CLASE : JEEP
PLACA : LKA-694
MODELO : 1976
MARCA : TOYOTA
COLOR : PLOMO CLARO
ESTADO : BUENO
CHASIS : FJ40254626
MOTOR : 2F191821
ASIENTOS : 5
PRECIO BASE DE REMATE $us. 1.200

14.
CLASE : CAMIONETA
PLACA : LZA-190
MODELO : 1977
MARCA : TOYOTA
COLOR : ROJO
ESTADO : BUENO
CHASIS : FJAE-174260
MOTOR : 2F233891
ASIENTOS : 2
PRECIO BASE DE REMATE $us. 1.800

15.
CLASE : CAMIONETA
PLACA : LZA-189
MODELO : LAND CRUHIER
MARCA : TOYOTA
COLOR : ROJO BLANCO
ESTADO : BUENO
CHASIS : FJ-45174989
MOTOR : 2F-235834
ASIENTOS : 2
PRECIO BASE DE REMATE $us. 2.500

16.
CLASE : JEEP
PLACA : LKA271
MODELO : TJ40LV/KC
MARCA : TOYOTA
COLOR : ROJO
ESTADO : BUENO
CHASIS : FJ40/223480
MOTOR : 2F/088323
ASIENTOS : 4
PRECIO BASE DE REMATE $us. 1.050

17.
CLASE : CAMION DIESEL
PLACA : LHA-716
MODELO : DA155L-H3 (1967)
MARCA : TOYOTA
COLOR : BLANCO
ESTADO : BUENO
CHASIS : DA155-15781
MOTOR : 20241033
ASIENTOS : 3
PRECIO BASE DE REMATE $us. 10.036

a).- La recepción de los sobres cerrados (ofertas) deberán ser depositados en la Dirección Nacional de Bienes y Servicios ubicada en la Av. Camacho esquina Loayza piso Nº 9 del Banco Boliviano Americano de esta ciudad hasta el 14 de diciembre de 1992 años a horas 15:00 pm. en horario de oficina.
b).- La exhibición de los vehículos será a partir del 25 de noviembre en el parqueo automotor de la Av. Illimani perteneciente al Ministerio de Educación y Cultura.
c).- La apertura pública de las ofertas se realizarán el 15 de diciembre de la presente gestión en el parqueo automotor de la Av. Illimani a partir de las 9:00 am. para luego proceder a la entrega de los vehículos en el acto.

La Paz, noviembre de 1992
DIRECCION NACIONAL DE PRENSA Y RELACIONES PUBLICAS

Reconoce Europa

Quedan problemas agrícolas con EE.UU.

BRUSELAS, 24 (EFE).- El compromiso agrícola alcanzado el viernes pasado por la CE y Estados Unidos es sólo "un principio de acuerdo" en un conflicto donde siguen abiertas importantes cuestiones como la apertura del comercio del banano, reconoció uno de los negociadores europeos.

La Coordinación Rural francesa amenaza con interceptar los camiones con productos agrarios procedentes de EE.UU., Irlanda, Gran Bretaña y Holanda

El jefe del equipo negociador de la CE y vicepresidente de la Comisión Europea, Frans Andriessen, confirmó hoy, martes, que el problema del banano quedó excluido del preacuerdo de Washington y seguirá "pendiente para Ginebra".

En una comparecencia ante diputados del Parlamento Europeo, Andriessen manifestó su esperanza de que éste y otros contenciosos encuentren una solución en el Acuerdo General sobre Aranceles Aduaneros y Comercio (GATT) antes de finales de año.

Para ello, es urgente, dijo, que la Comunidad Europea (CE) acepte como buena la base sentada el viernes entre los negociadores de la Comisión y la Administración estadounidense.

Según el comisario, el compromiso es "histórico", porque "por primera vez la política agrícola de la CE (PAC) ha quedado consolidada internacionalmente".

"No habríamos podido dar lo que se nos pedía en oleaginosas si no se hubiesen aceptado los subsidios de la nueva PAC", subrayó.

La Comisión Europea debatirá este miércoles un documento con el que pretende demostrar a los doce gobiernos comunitarios que las cláusulas pactadas con EE.UU. entran dentro de los límites de la nueva PAC.

Los ministros de Asuntos Exteriores, que se reunirán en Bruselas el próximo viernes, podrían ser los primeros en examinar la cuestión, según sugirieron fuentes comunitarias.

Con una reducción del 36 por ciento en las subvenciones a las exportaciones agrícolas y del 21 por ciento en los volúmenes exportados por cada producto, "podemos mantenernos dentro de la PAC revisada", aseguró Andriessen.

AMENAZAN CAMPESINOS

PARÍS.- La Coordinación Rural francesa envió el lunes una carta al presidente Francois Mitterrand y a los parlamentarios galos, en la que amenazan con interceptar, a partir del 1 de diciembre, los camiones con productos agrarios procedentes de EE.UU., Irlanda, Gran Bretaña y Holanda.

Según un comunicado difundido hoy, el presidente de la coordinación, Jacques Laigneau, justifica esas medidas de retorsión contra Irlanda, "para que arregle el problema Mac Sharry (comisario europeo de Agricultura), contra Inglaterra "que debe elegir definitivamente su continente", y contra Holanda "porque sus productos hacen la competencia, muy a menudo, a los nuestros".

Para que las medidas sean eficaces y evitar incidentes sugiere que las Aduanas francesas bloqueen las fronteras a las mercancías provenientes de esos cuatro países.

La Coordinadora, que se manifestará mañana, miércoles, en París, ante la Asamblea Nacional durante el debate sobre la postura de Francia ante los acuerdos del GATT, pide a los parlamentarios que "ejerzan el derecho de veto" contra esos acuerdos.

Para analizar crisis económica

Clinton convoca a empresarios de EE.UU.

WASHINGTON, 24 (EFE y REUTER).- El presidente electo de EE.UU., Bill Clinton, convocó hoy, martes, a los principales empresarios y economistas del país a una "cumbre" los próximos días 14 y 15 de diciembre para analizar la crisis económica.

Mickey Kantor, uno de los miembros del equipo de transición de Clinton, anunció que la "cumbre" se celebrará en Little Rock, la capital de Arkansas (sur), con el objetivo de analizar los problemas económicos de EE.UU. y plantear soluciones.

Clinton espera que a la cita asistan los principales empresarios y hombres de negocio de EE.UU., así como economistas de diversas tendencias.

La solución de los problemas económicos de EE.UU. y la creación de empleos es uno de los objetivos prioritarios de la Administración Clinton que entrará en funciones a partir del próximo 20 de enero.

Durante la campaña de las elecciones presidenciales, Clinton ya anunció su propósito de convocar una "cumbre" económica para discutir la forma de reavivar la economía del país.

Algunos analistas estadounidenses consideran que la convocatoria tiene sus riesgos ante las dificultades de llegar a conclusiones por la disparidad de puntos de vista.

Clinton corre así el riesgo de cometer el mismo error del presidente General Ford (1974-1977) cuando convocó en 1974, después de ocupar la Casa Blanca por la dimisión del presidente Richard Nixon, una especie de "cumbre" económica.

Ford organizó una serie de reuniones por todo el país que culminaron con una cita en Washington de empresarios y economistas que no llegaron a un consenso sobre cómo afrontar la revitalización de la economía.

Se espera que los asistentes a la "cumbre" de Arkansas sean, además de empresarios y economistas, diversas asociaciones de consumidores, sindicatos, agricultores y otros grupos defensores de diferentes intereses económicos.

SERVICIOS DE SALUD

Enderezar el conflictivo sistema de servicios de salud será el reto económico más grande que enfrente Bill Clinton cuando asuma la presidencia, al tener que reducir el déficit presupuestal y asegurar al mimso tiempo prosperidad para los norteamericanos.

"No creo que nadie pueda restablecer el crecimiento económico o reducir el déficit fiscal sin controlar los costos de los servicios de salud", dijo Clinton recientemente en Little Rock, Arkansas.

Los gobiernos federal, estatal y municipal pagarán un pesado 45 por ciento de los 808.000 millones de dólares que se destinaron este año a los servicios de salud pública, según cifras difundidas por la oficina de presupuestos del Congreso.

Esa cifra gigantesca hace pensar que la propuesta de Clinton de aumentar la carga fiscal para el presupuesto de 1993 en 25.000 o 50.000 millones de dólares, es casi como una gota en el océano, porque en los servicios de salud los problemas a largo plazo se miden por trillones de dólares.

Un informe de la Organización para la Cooperación Económica y el Desarrollo estimó la semana pasada que "es muy dudoso que reformas marginales puedan resolver adecuadamente los problemas que enfrentan los Estados Unidos en su sistema de servicios de salud".

La organización internacional, que promueve el crecimiento mundial y el comercio, estimó que el sistema de servicios de salud es el problema más serio que enfrentan los Estados Unidos.

Nuevos combates en Sarajevo

BELGRADO-SARAJEVO, 24 (EFE).- En Sarajevo, la capital bosnia, se registraron esta mañana nuevos ataques de artillería, mientras en Zvornik, a 155 kilómetros al nordeste, prosigue la sesión de la Asamblea de los serbios bosnios.

Radio Bosnia informa de que esta mañana han caído granadas en el céntrico barrio de Stari Grad y en los suburbios de Hrasnica y Dobrinja, al oeste de Sarajevo, mientras que en el suburbio septentrional de Vogosca se libran violentas luchas.

Los medios bosnios dan escasa información sobre la situación bélica en el resto de la República, mientras que serbios y croatas informan de que sus fuerzas mantienen duelos artilleros en el norte bosnio fronterizo con Croacia.

En relación con la posibilidad de una intervención militar internacional contra los serbios bosnios, el comandante de las milicias serbias de Bosnia-Herzegovina, general Ratko Mladic, declaró a la prensa que tal operación sería una "aventura" de imprevisibles consecuencias.

"La implicación del factor internacional en la crisis -advirtió el militar- está tomando dimensiones dramáticas y amenaza con extender el conflicto fuera del territorio de la antigua Yugoslavia".

Mladic, ex oficial del Ejército yugoslavo que se puso al frente de las milicias serbias al estallar la guerra en Bosnia, destacó al mismo tiempo su "buena colaboración" con las Tropas de Paz de la ONU (UNPROFOR) en Bosnia.

El español José María Mendiluce, jefe de la misión de la Alta Comisaria de las Naciones Unidas para los Refugiados (ANCUR) en Bosnia, anunció para este miércoles un nuevo intento de suministrar ayuda humanitaria a los civiles de Srebrenica y Gorazde, ciudades al nordeste y este de Sarajevo, respectivamente.

Un millón de civiles se encuentran en peligro en Bosnia con la llegada del invierno, dijo Mendiluce, que advirtió a la parte serbia que no permitiría que "jugara" con ACNUR, y que, en el caso de que los convoyes no llegaran a su destino, "se tomarían las medidas necesarias".

Los 80.000 civiles de Srebrenica, ciudad de mayoría musulmana situada a 85 kilómetros al nordeste de Sarajevo, no han recibido hasta el momento ninguna ayuda de ACNUR, mientras que los 100.000 de Gorazde, a 80 kilómetros al este de la capital, llevan tres meses sin recibir suministros.

Para llegar a dichas ciudades, los convoyes supervisados por UNPROFOR tendrán que atravesar territorios bajo control serbio.

Mendiluce anunció ayer que suspendería el suministro de ayuda a 100.000 civiles serbios de la región meridional bosnia de Herzegovina hasta que las milicias serbias permitan el paso de los convoyes a Srebrenica y Gorazde.

A unos 30 kilómetros al norte de Srebrenica, en Zvornik, comenzó ayer la vigesimosegunda sesión de la Asamblea de la llamada "República Serbia", proclamada por los serbios de Bosnia en los territorios bajo su control (en torno al 65 por ciento del territorio total).

En su sesión de ayer, la Asamblea serbia puso condiciones a la futura participación de sus representantes en la Conferencia Internacional sobre la antigua Yugoslavia, organizada en Ginebra.

Los dirigentes políticos de los serbios bosnios exigen que la comunidad internacional reconozca su "República" y el derecho del pueblo serbio a su autodeterminación, según explicó el portavoz de la Asamblea, Velibor Ostojic.

DEUDOR MOROSO

EL SR. JORGE MERCADO REPRESENTANTE DE ALAMO PUBLICIDAD, DEBE PASAR POR NUESTRAS OFICINAS DE CALLE JUAN DE LA RIVA Nº 1527 A CANCELAR SUS CUENTAS PENDIENTES A LA BREVEDAD POSIBLE, SIN PERJUICIO DE CONTINUAR LA ACCION JUDICIAL CORRESPONDIENTE.

29 de Noviembre

VACUNACION NACIONAL

•para niños menores de 5 años.

Una mujer turca llora en el ce
rro de dos compatriotas e
nadas por grupos neonazi

Desde Alemania

Violencia xenófoba se extiend por Europ

ROMA, 24 (ANSA y DP
Europa asiste estupefacta
oleada de violencia xenófo
racista que se extiende d
Alemania al resto del cont
te, con su cotidiano sal
muertos y heridos.
En Alemania, donde el
lamento conmemoró h
muerte del dos niñas y
mujer turca muertas el
en el incendio del edificio
vivían, persisten los ataq
cistas.
Un turco de 49 año
agredido en Bad Salzuffl
un grupo de skinhead
diácono católico de 61 a
agredido en Munich mie
caminaba junto a un afr
Con una iniciativa es
cular, la fábrica de autom
Opel, que tiene 5.000
entre sus 55.400 emple
las autoridades alemanas
sus esfuerzos para ofrec
portantes recompensas a
nes den indicaciones útile
arrestar a los pirómanos
nazis que provocaron la m
de las turcas.
La Opel ofreció 10
marcos (62.500 dólares)
tras que las autoridades a
nes prometieron 50.000
cos.
En Moelin, la peque
blación del Elba donde se
dujo el feroz incendio qu
vocó la muerte de las mu
cas, prosigue febrilmente
queda de los autores del
dio, reivindicado con dec
das telefónicas que co
ron con el grito de "Heil Hi
El presidente de la re
ca, Ricard von Weizsaecke
de México, habló de "célu
extrema derecha que se
ron en Alemania y que
ser extirpadas".
También protestó
mente Turquía por los h
dios y la violencia cont
ciudadanos, y pidió una
ca modificación de las le
manas.

DURAS MEDIDAS CONTRA NEONAZIS

BERLIN.- La justicia
na ha sido objeto de una
nada de críticas en todo
en las últimas horas po
actuando desde hace
demasiado suavemente
los grupos neonazis.
Pero ahora parece q
fin la policía y la justicia
decidido emplear mano
contra jóvenes violentos y
guos nazis" fanáticos e i
tentes, como parecen mo
algunas nuevas sentenci
tenciones y reg
domiciliarios practicados
en Alemania.
El ministro federal al
del Interior, Rudolf Seite
pira a un endurecimiento
leyes sobre detención de
nas y estudia ahora prohi
actividades de los grup
extrema derecha.
El terror racista cre
de hace dos años en Ale
en forma cada vez más p
sa. Los ataques a pers
viviendas con consecu
fatales, atentados incen
y amenazas de muerte se
den sin que las autori
hagan nada o muy poc
prevenirlos e impedirlos
vocan grandes temores
ciudadanos extranjeros,
tantes de asilo y miembro
comunidad judía.
Los fiscales y jueces
petentes no ven en estos h
el delito de tentativa de as
to, sino simples "pecados
niles", al juzgar atentad
extremistas de derecha
arrojan objetos incend
contra viviendas donde
men niños, en albergues
pados por solicitantes de
afirma un comentarista
televisión.
"Durante años no se
mado en serio a los neon
afirma el prestigioso
Sueddeutsche Zeitung
Munich. Mientras las aut
des de seguridad clasifica
la entretanto desarticula
ganización de ultraizqu
"Fracción del Ejército
(RAF) como una "banda
nal" que entrañaba enorm
ligro para la sociedad, los
manes de la derecha era
culpados como cosas "ca
fantiles y estupideces. Ahor
imbecilidad golpea a Alema
afirma el periódico.

...ieron 141 personas

...ayor catástrofe ...rea en China

...LJING, 24 (Reuter) - Todos los 141 pasajeros y tripulantes de un ...737 chino murieron hoy cuando se incrustó contra una montaña en ...este de China en la mayor catástrofe registrada en la historia de la ...n civil del país.

...agencia noticiosa oficial Xinhua dijo que la aeronave de China ...rn Airlines transportaba 133 pasajeros y ocho miembros de la ...ción se estrelló durante la aproximación al aterrizaje en la pintoresca ...t turística de Guilin. Testigos dijeron que salió humo de la nave antes ...golpeara contra una montaña y estallara en pedazos, dijo Xinhua.

...re los pasajeros figuraron un canadiense, dos españoles, nueve ...eses y una persona oriunda del territorio de Macao, administrado ...rtugal, manifestó. No suministró nombres.

...y cree que el resto de los pasajeros y todos los integrantes de la ...ación procedían de China continental.

...desconoce la causa del accidente, pero un funcionario turístico del ...no. He Manghua, al hablar por teléfono de Guilin, atribuyó a ...narios del aeropuerto haber manifestado que la torre de control había ...do a la aeronave que descendía demasiado rápido.

...aeronave se estrelló a unos 20 a 30 kilómetros al sur de Guilin en una ...intoresca famosa por sus formaciones rocosas y situado en el mendro ...ro. Procedía de la ciudad sureña de Guangzhow menos de una hora ...lo de distancia y se estrelló a las 7:50 a.m. hora local. Residentes ...i que el tiempo era bueno y soleado.

...peor accidente aéreo chino previo fue en octubre de 1990 cuando un ...a reacción de pasajeros fue secuestrado y se estrelló contra otros dos ...s al aterrizar en Guangzhou, matando a 128 personas.

...e el segundo accidente del cual se informa en una década en Guilin, ...los principales lugares turísticos que atrae anualmente a centenares ...s de visitantes de ultramar y locales.

...1982, un avión Trident se estrelló contra montañas cerca de la ...d matando a todas las 112 personas a bordo, inclusive 57 extranjeros.

...yace en una cuenca plana rodeada por kilómetros de cerros, lo cual ...dramática la aproximación por aire.

...funcionario de Boeing en Seattle dijo que la aeronave era relativa- ...nueva, entregada en mayo de 1991. Señaló que el Boeing 737 tenía ...de las mejores marcas de seguridad que cualquier avión comercial.

...ticieros de televisión estatales transmitieron imágenes del lugar del ...ente, mostrando una rueda de la aeronave retorcida y agujereada en ...colina cubierta de pasto. Xinhua dijo que funcionarios de Guilin, ...ados de aerolíneas, soldados, policías y residentes locales peinaban ...a en busca de restos de pasajeros. Luo Gan, Secretario General del ...o de Estado (el gabinete de China) voló al lugar del accidente con ...Zhuping, presidente de la Administración de Aviación Civil de China ...), la compañía madre de China Southern Airlines.

...expresó condolencias en nombre del Primer Ministro Li Peng sobre ...ertos y prometió hacer "su máximo esfuerzo" para investigar la causa ...cidente, dijo Xinhua.

Yeltsin pide armisticio en confrontación política

MOSCÚ, 24 (EFE).- El presidente ruso, Boris Yeltsin, pidió hoy, martes, un "armisticio político" en la confrontación entre los poderes ejecutivo y legislativo de Rusia, que "desangra al país y lo lleva a un callejón sin salida", informó la agencia ITAR-TASS.

Yeltsin hizo esta petición durante una reunión del Consejo de Jefes de Repúblicas de la Federación Rusa, organismo de reciente creación que él preside y cuyo respaldo procura obtener a sólo una semana del VII Congreso de Diputados, el macroparlamento ruso enfrentado con el Gobierno de Yeltsin.

Además de los preparativos para el Congreso, el Consejo estudia los mecanismos para poner en vigor el Tratado de la Federación.

También analiza una redistribución del presupuesto a favor de las repúblicas autónomas rusas y una mayor independencia para éstas, así como la situación en el Cáucaso Norte, especialmente en la zona del conflicto osetio-ingush.

ADVIERTEN SOBRE DICTADURA

El Presidente del Parlamento, Ruslán Jasbulatov, advirtió que Rusia no sobreviviría a una nueva dictadura y lanzó la más dura crítica hecha hasta ahora al gobierno, la reforma económica y la actitud del Presidente, Boris Yeltsin, por permitir el enfrentamiento Ejecutivo-Legislativo.

En una amplia entrevista publicada hoy, martes, por "Nezavisimaya Gazeta", el parlamentario afirmó que si Yeltsin impone el mando presidencial directo, sin la pertinente aprobación del Parlamento, será considerado como "un golpe de Estado".

Jasbulatov, un líder carismático que disputa a Yeltsin influencia en el país, aclaró también que el próximo VII Congreso, "macroparlamento" o máxima instancia del poder estatal, debe retomar los poderes que le cedió al Presidente de Rusia.

El V Congreso de los Diputados Populares, ante los reiterados pedidos de Yeltsin, concedió a éste derechos y poderes extraordinarios que le permiten gobernar por decretos que hasta pueden violar las leyes, siempre que éstos sean aprobados por el Parlamento, recordó.

> El Presidente del Parlamento advirtió que Rusia no sobreviviría a una nueva dictadura.- Expertos del gobierno y de la opositora Unión Cívica redactaron un plan para suavizar el impacto de las reformas económicas

Jasbulatov añadió que la comprensión del legislativo ha sido interpretado por algunos miembros del gobierno y asesores de Yeltsin como una debilidad del Parlamento y les ha hecho creer que pueden manipularlo.

En todo el mundo civilizado, el gobierno y los ministros son "responsables" ante el Parlamento, esto es uno de los pilares de la democracia, pero aquí "se limpian los pies" con ella, afirmó.

"Lo que más me preocupa es la grave irresponsabilidad de tal gente, que ni siquiera se da cuenta de que juegan con fuego", señaló al indicar que cada vez se escuchan más voces que claman por un régimen autoritario que, en su opinión, sería el punto final de la supervivencia de Rusia.

"Este país no puede soportar una nueva dictadura, porque desencadenaría un proceso de desintegración", advirtió.

Jasbulatov defendió la reciente ley de gobierno aprobada por el Soviet Supremo, Parlamento permanente, que da al legislativo el poder de intervenir en la formación del gabinete, algo que perdió al dar a Yeltsin los poderes extraordinarios.

PROYECTO ANTICRISIS CONJUNTO

Expertos del gobierno y de la opositora Unión Cívica (UC) han redactado un plan conjunto para suavizar el impacto de las reformas económicas, con el fin de desactivar el enfrentamiento previsto entre el macroparlamento ruso y el gobierno, informó hoy, martes, la agencia Itar-Tass.

El proyecto fue enviado al primer ministro en funciones, Yegor Gaidar, cuyo puesto pende de un hilo ante la sesión del Congreso de Diputados Populares (el macroparlamento ruso) que comienza el 1 de diciembre.

El vicepresidente de la UC, Vasili Lipitski, dijo que aunque las dos partes coincidieron en la necesidad de atenuar el coste social de las reformas hacia la economía de mercado y apoyar la producción del gran complejo industrial, en otras cuestiones no se alcanzó ningún acuerdo.

En el Tercer Mundo

Desnutrición afecta a 780 millones de personas

ROMA, 24 (EFE).- El veinte por ciento de la población de los países en vías de desarrollo -780 millones de personas- padece desnutrición, una de las causas principales de la muerte diaria de 40.000 niños menores de cinco años.

Así lo afirma el informe preliminar de la Primera Conferencia Internacional sobre Nutrición, que se celebrará en Roma del 5 al 11 de diciembre bajo el patrocinio de la Organización de Naciones Unidas para la Agricultura y la Alimentación (FAO) y de la Organización Mundial de la Salud (OMS).

La conferencia, que probablemente será inaugurada por el Papa Juan Pablo II, propondrá a los representantes de los más de 150 países participantes un plan de acción para que nutrición y salud sean considerados factores inseparables.

Según las estadísticas de los dos organismos internacionales, alrededor de 190 millones de niños de edades inferiores a los cinco años sufren desnutrición, uno de los factores determinantes de que diariamente mueran unos 40.000.

Durante la redacción, el pasado 24 de agosto en Ginebra, del proyecto de declaración mundial que será sometido a la aprobación de la conferencia, hubo desacuerdo en torno a algunos puntos que seguirán discutiéndose en Roma.

Estos se refieren casi exclusivamente a cuestiones políticas y no técnicas, como la contenida en el punto 15 de la declaración, que indica que los alimentos no podrán ser utilizados como instrumento político coercitivo.

Esta frase es objeto de debate en las reuniones y las conferencias de las organizaciones internacionales desde 1981, cuando el representante del gobierno nicaragüense propuso su inclusión en el documento final de la Conferencia del Programa Mundial de la Alimentación, después de que el Gobierno de Washington embargara un crédito de 70.000 dólares ya asignado a Managua para comprar grano.

La frase aparece tal cual, entre corchetes -es decir, no aprobada y pendiente de discusión en Roma- once años más tarde, después de haber sido discutida en las sesiones finales de cada una de las conferencias bianuales celebradas por la FAO en este decenio.

Otro punto entre corchetes, relacionado también con la utilización de los alimentos como arma de presión política, es el que señala que "siempre que se reduzca o suspenda la ayuda alimentaria habrá que prever un periodo de transición para que los países beneficiarios puedan buscar y aplicar otras soluciones".

La situación en la antigua Yugoslavia, contra la cual la ONU ha decretado un embargo total de aprovisionamientos (sólo se permite el paso hacia ella de "ayuda humanitaria" consistente en víveres y medicinas) provocará seguramente una áspera discusión sobre un tema en el que Cuba, que sufre desde hace 30 años el embargo comercial estadounidense, no dejará de insistir.

La conferencia, cuyo costo global, incluidas las reuniones preparatorias, asciende a 6.780.000 dólares, servirá además para sondear la actitud de la delegación estadounidense en vísperas del cambio de gobierno.

Diez poblaciones del mundo en peligro de desaparecer

ROMA, 24 (ANSA).- Diez poblaciones del mundo, afectadas por la sequía, epidemias, guerras, carencias o migraciones, corren el riesgo de desaparecer, según la organización internacional Médicos sin Fronteras (MSF).

En ocasión de la jornada internacional para poblaciones en peligro, que se realizará mañana en Roma, la MSF presentó un libro en el cual señala que las situaciones más difíciles se dan para las poblaciones azeri, armenia, bosnia, kurda, mozambiqueña, peruana Rohinghyas, somalíes, sudaneses, tamiles y tuareg.

"No queremos presentar un cuadro atroz -señaló Jean Benoit, representante belga de la organización- pero queremos quebrar al inmovilismo sobre ayudas humanitarias para estas diez poblaciones y exponer los mecanismos que crearon los conflictos que sufren".

La organización considera que en todo el mundo hay cerca de 30 millones de refugiados.

La jornada para poblaciones en peligro recibió la adhesión del presidente italiano, Oscar Luigi Scalfaro y el cardenal Roger Etchegaray, presidente de la comisión de Justicia y Paz del Vaticano.

Se utiliza en fumigaciones agrícolas

Bromuro metílico también perjudica la capa de ozono

COPENHAGUE, 24 (EFE).- El bromuro metílico, un gas altamente tóxico que se utiliza en las fumigaciones agrícolas, ha sido incluido en la lista de productos perjudiciales para la capa de ozono, acordaron hoy, martes, en Copenhague los representantes de los 92 países firmantes del Protocolo de Montreal.

La inclusión del bromuro en esta lista de sustancias a controlar, como primer paso para su eliminación, era uno de los principales puntos sobre los que debían decidir los 92 países firmantes en esta cuarta reunión, iniciada ayer, lunes, y que tendrá una duración de tres días. En la segunda jornada de hoy se ha registrado un "amplio consenso" sobre la eliminación total antes de 1996 de los clorofluorocarbonos (CFC), usados en la industria del frío (neveras, congeladores) y los aerosoles, que están destruyendo el ozono que protege a la tierra de los rayos ultravioleta del sol.

Según se desprende de las reuniones, el documento final de la conferencia incluirá asimismo la eliminación dentro de dos años de los halones (bromofluorocarbonos) usados en extintores, y la del metilcloroformo antes de 1996. Aunque el "ambiente es positivo" se han registrado "algunas discrepancias de forma" por parte de las delegaciones de Francia e Israel sobre la eliminación de las sustancias transitorias, los hidroclorofluorocarbonos (HCFC), dijeron fuentes del Programa de las Naciones Unidas para el Medio Ambiente (PNUMA), que organiza la conferencia. España, representanda por el Secretario de Estado español para la Política de Aguas y Medio Ambiente, Vicente Albero, está "totalmente de acuerdo en cumplir" las normas del Protocolo de Montreal, firmado en 1987 para proteger la capa de ozono. "Estamos cumpliendo el calendario de consumo" de los CFC, cuya producción se irá sustituyendo por los HCFC, menos perjudiciales para el ozono aunque también destructores, dijo hoy Albero en Copenhague.

Por cada cien toneladas de CFC que se eliminen, se producirán en su lugar 70 de HCFC, con lo que "la incidencia perniciosa en la atmósfera será menor" de lo previsto por el Protocolo de Montreal.

España tiene una planta de producción de CFC en Torrelavega (Santander) que fabrica 33.000 toneladas al año, el nueve por ciento de la producción total de la Comunidad Europea, y de las que se exportan unas 15.000 toneladas.

Todas las sustancias nocivas "no pueden eliminarse de golpe" en un día, pero la postura oficial española es "cumplir los compromisos" del Protocolo, añadió el Secretario de Estado. En una nota de prensa, la Asociación Ecologista de Defensa de la Naturaleza (AEDENAT) culpa al gobierno español "y al resto de los países desarrollados" de las "consecuencias de la destrucción" de la capa de ozono, "a pesar de las denuncias" de los científicos. Recientes informes indican que el ozono se está deteriorando a mayor velocidad de lo previsto, con el peligro de aumento de cánceres de piel, enfermedades oculares y trastornos en la flora y fauna terrestres.

...n Argelia

...sible colapso en los ...ecios del petróleo en 1993

...A, 24 (EFE).- Argelia anunció la posibilidad de un colapso de los precios ...ien en el primer trimestre de 1993 a menos de que los almacenamientos ...se reduzcan en un millón de barriles diarios, lo que únicamente puede ...ediante un fuerte control de la producción.

...anexo al principal documento de trabajo que utilizará la conferencia ...al de la OPEP desde mañana en Viena, Argelia expresó su convencimiento ...el derrumbre de los precios se productirá y con él una gran crisis en el ...del petróleo, a menos que las compañías desciendan sus reservas "entre ...y 1.1 millones de barriles diarios". El informe, preparado por la comisión ...e la OPEP para la nonagésimosegunda conferencia ministerial que se ...mañana, refleja que todos los demás países están de acuerdo en que sería ...e una reducción de 640.000 barriles diarios procedentes de ...mientos para evitar el desplome de los precios.

...umen mundial de petróleo almacenado para su comercialización por las ...s se elevaba en octubre a 2.654 millones de barriles diarios, según el ...El único método para que las compañías reduzcan inventarios es que los ...s controlen la oferta.

...acilitar la reunificación

...rea del Norte ...isó su Constitución

...L, 24 (EFE).- La comunista Corea del Norte reformó en abril su Constitu- ...n facilitar una futura reunificación con la capitalista Corea del Sur, ...s hoy, martes, los servicios de inteligencia surcoreanos.

...nueva Constitución evita los términos "marxismo-leninismo" en su artículo ...ro, según los funcionarios surcoreanos, facilitará la futura unificación de ...ula coreana. Asimismo, la versión antigua llamaba a la victoria del ...mo "a escala nacional", cláusula que desveleba las inteciones de Corea del ...extender a toda la península su modelo político, añadió la fuente.

...nueva Constitución elimina las palabras "a escala nacional", lo que ha hecho ...se el régimen comunista de Pyongyang ha abandonado la idea de derrocar ...mo capitalista surcoreano. Sin embargo, el documento recoge la idea del ...o autosuficiencia, filosofía del Gobierno central creada por el "Gran Líder" ...ng. La nueva Constitución elimina también un artículo que previamente ...mos poderes a Kim, para preparar el camino a su hijo Kim Jong Il, de 50 ...dad, en la primera sucesión hereditaria en el mundo comunista.

...ptima revisión constitucional desde que se fundó el país en 1948 y la ...desde hace casi veinte años refleja los cambios en el escenario internacio- ...la caída del bloque comunista, según la Organización para la Planifica- ...a Seguridad Nacional surcoreana.

...tierro con dicha organización, la Constitución norcoreana fue reformada ...la tercera sesión de la Novena Asamblea Suprema del Pueblo, celebrada en ...peninsula coreana quedó dividida en 1945 y las dos Coreas se enfrentaron ...erra civil (1950-53) que terminó sin la firma de un tratado de paz. Desde ...s, ambos países han permanecido en estado de guerra técnico.

NO MAS VIOLENCIA CONTRA LA MUJER

QUE PASO EL 25 DE NOVIEMBRE

El 25 de noviembre de 1960 bajo el régimen del dictador Trujillo en la República Dominicana, tres mujeres, las hermanas Mirabal; dirigentes femeninas de la oposición al régimen, mueren asesinadas luego de ser violadas y torturadas.

EL DIA CONTRA LA VIOLENCIA A LA MUJER, SUS ORIGENES

En el año 1981 se realizó en Bogotá el primer encuentro feminista Latinoamericano y del Caribe, en este evento las mujeres participantes tomaron la decisión de rendir un homenaje a las hermanas Mirabal: Minerva, Patria y María Teresa; declarándose el día 25 de noviembre como **"DIA INTERNACIONAL DE LA NO VIOLENCIA CONTRA LA MUJER".**

La violencia contra la mujer se manifiesta de diferentes formas, una de ellas, es la violencia doméstica, que se oculta, que no se denuncia y se mantiene impune. Frente a esta situación de injusticia, debemos hacer escuchar nuestra voz, denunciando a nuestros agresores, para que la sociedad en su conjunto tome conciencia y vele por el respeto a la persona humana.

TESTIMONIO ANONIMO DE UNA MUJER GOLPEADA

Yo tengo 32 años y soy casada hace 17 años. Durante todos estos años he sido pegada y maltratada con objetos duros, luxaduras de huesos por golpes, torceduras, hematomas en toda la cara hasta cerrar los ojos y labios, me ha sacado los dientes a patadas, me ha roto la membrana del hígado y la costilla, no podía respirar.

Tengo roto el tabique nasal y está deforme, esto me ha causado con una piedra y más después me ha cortado la cara con vidrios de la ventana, esto por dos veces; me ha clisado el hueso de mi pie con el mazo de tacú y ahora último me ha roto la cabeza con una plancha hasta hacerme perder el conocimiento, en esto ha intervenido mi hijo, pero mi esposo se ha sentido ofendido con decir que le ha pegado; pero él no reacciona.

Tengo reconocimiento médico forense de alguno de estos maltratos.

Para terminar, soy madre de 8 hijos, viven cinco y murieron tres. Como madre y como mujer pido atención de las autoridades del gobierno para que ya no se cause más traumas a los hijos, porque yo tengo mi hijo mayor con problemas nerviosos por consecuencias de todo esto.

Testimonio obtenido en la asesoría legal de la Fundación San Gabriel.

MUJER NO SUFRAS MAS, HABLA, DENUNCIA A TU AGRESOR.

PLATAFORMA DE LA MUJER

MAÑANA
EN PRESENCIA JUVENIL
USTED ENCONTRARA
Entre otros temas...
VOLVER CON RABIA A LAS UTOPIAS
¿QUE HARE EN LAS VACACIONES?
SENSIBILIDAD Y EDUCACION ECOLOGICA
TARJETAS QUE DAN VIDA
DIA MUNDIAL DEL SIDA
1º de Diciembre

Primera semana de diciembre

Misión de la FMC LITHCO llegará para definir contrato

Una misión de alto nivel de la transnacional FMC LITHCO llegará al país los primeros días de diciembre para dar respuesta definitiva sobre si ingresa o no a explotar el Salar de Uyuni, informó ayer el subsecretario de Inversión Minera, Carlos Zamora.

Según la autoridad, la delegación de la empresa estadounidense traerá consigo en el plazo máximo de una semana su decisión final sobre las alteraciones al contrato que realizó el Congreso boliviano y que aún son analizadas por el directorio del consorcio extranjero.

En el transcurso de la presente semana los directivos de la FMC, en Washington definirán su posición, agregó Zamora, quien dijo haber obtenido esta información mediante el embajador boliviano en Estados Unidos, José Crespo.

Hace días una comunicación oficial de la FMC dio cuenta de su inicial rechazo a las enmiendas realizadas en las claúsulas contractuales referidas a la duración del contrato así como a la determinación de precios del carbonato de litio para terceros países.

Los misterios y riquezas del Salar de Uyuni esperan pacientemente a los inversionistas.

Alternativa planteada por la Estrategia

Gobierno quiere dar créditos para que le compren empresas públicas

Convencido de que "la privatización es el camino para el crecimiento, desarrollo y bienestar de los bolivianos", el gobierno parece estar dispuesto a explorar todas las posibilidades para desprenderse del manejo y control de las empresas públicas.

Una de estas alternativas, postulada por la Estrategia Nacional de Desarrollo -dada a conocer a PRESENCIA por altas fuentes de gobierno- se refiere a la posibilidad de entregar créditos a los agentes privados, para que puedan -con estos recursos- comprar por lo menos parte de las empresas a privatizarse.

AMPLIANDO LA PARTICIPACION

"Otro instrumento para ampliar la participación privada, de manera que más sectores puedan acceder a acciones, es la concesión de créditos para que ciudadanos bolivianos puedan comprar acciones", dice el informe oficial.

"Este es un paso fundamental para modernizar la economía. De esta forma las fuentes de financiamiento para la privatización en Bolivia serán el sistema financiero, los inversionistas extranjeros, el sector privado local y los pequeños inversionistas nacionales", agrega la "Estrategia" en el tema de la privatización.

Para impulsar y acelerar la transferencia de las empresas públicas al sector privado, "la estrategia del proceso privatizador contempla -además- la venta de un número limitado de acciones a los fondos privados de pensiones, siempre y cuando los niveles de riesgo sean aceptables para el ente fiscalizador de estos fondos", dice el documento oficial.

"Este sistema conseguirá, al mismo tiempo, movilizar los recursos de los fondos de pensiones e introducir el concepto de manejo de cartera para proteger el valor y aumentar el rendimiento de las jubilaciones", sostiene.

Según la Estrategia, "los empleados de las empresas estatales que se transfieran al sector privado pueden optar por la participación accionaria a través de la adquisición de bloques importantes de acciones; utilizando para ello mecanismos de financiamiento como, por ejemplo, los fondos de pensiones, reservas para beneficios o fondos creados para este fin".

¿QUIEN COMPRARA LAS EMPRESAS?

El equipo técnico que elaboró la "Estrategia" reconoce que "es difícil medir el grado de participación que pudiera tener el sector privado boliviano en el financiamiento de la privatización".

"Los informes económicos sobre Bolivia, las estadísticas monetarias y otros datos parecen confirmar la probabilidad de que el capital boliviano procedente del sector privado constituya una fuente de financiamiento".

"Se estima que el retorno de los activos financieros nacionales en el extranjero (entre $us 1.000 y 2.000 millones), se producirá en la medida en que la privatización cree oportunidades favorables de inversión en un ambiente de estabilidad y confianza", agrega.

"La Estrategia buscará maximizar el impacto de la privatización sobre el crecimiento financiándola con el aumento del ahorro privado, mediante la reducción de la fuga de capitales y aumentando el capital externo, especialmente aquel que se adicione al existente", dice.

OBJETIVOS SIN SACRIFICIOS

El objetivo principal del proceso de privatización -según la Estrategia- es promover el crecimiento económico y del empleo sin sacrificar la estabilidad. Los recursos obtenidos por la privatización serán utilizados para la lucha contra la pobreza".

"Junto a este objetivo principal, existen objetivos asociados cuyo cumplimiento hará más efectivo el resultado de la privatización", agrega el documento al citar las siguientes tareas:

-Desarrollar el mercado de capitales y democratizar el capital.

-Asegurar que las empresas sean transferidas al mejor inversor, con el fin de que éstas cuenten con posibilidades de éxito económico financiero.

-Posibilitar que los trabajadores sean accionistas de las empresas donde trabajan.

Doria Medina, muy pensativo, después de un frustrado intento para descubrir la fuente oficial que dio a PRESENCIA la "Estrategia".

Según ministro de Planeamiento

Estrategia busca profundizar economía de mercado a largo plazo

La Estrategia Nacional de Desarrollo señala la forma de aplicar cambios estructurales destinados a profundizar la economía de mercado a largo plazo, aclaró ayer el ministro de Planeamiento, Samuel Doria Medina, al prometer que ese documento no será utilizado como un instrumento de la campaña electoral del actual gobierno.

"Queremos que la Estrategia Nacional de Desarrollo sea un bien público, un instrumento de todos los bolivianos y no sea un documento para ninguna campaña electoral, como se hizo antes", afirmó Doria Medina.

Tras destacar que la "Estrategia es una visión de lo que debe hacer en el largo plazo en el país", el ministro enfatizó el trabajo desarrollado por técnicos y profesionales bolivianos que elaboraron el documento que muestra los principales lineamientos que deberían adoptarse para lograr el crecimiento económico del país y una mejor distribución de los ingresos ante un clima social "conflictivo" que amenaza contra el modelo económico, según las autoridades.

"No servirá para campaña electoral", promete Doria.-

Resúmenes de todos los capítulos de esa abultada "Estrategia" es ofrecida por PRESENCIA a sus lectores desde el pasado sábado, en un esfuerzo del área económica.

Según Doria Medina, el proyecto oficial no pretende definir qué es lo que van hacer todos los actores en la economía" y más bien plantea "cómo se va poder llevar adelante una serie de cambios estructurales para profundizar la economía de mercado en el largo plazo".

"Básicamente, en este documento, lo que se ha hecho es recoger todas las experiencias (...) de los últimos años y proyectarlas en el largo plazo", agregó.

UN DESTINO A LARGO PLAZO

Ante algunas críticas de la oposición sobre la ausencia de medidas específicas para impulsar este planteamiento, el ministro explicó que "una estrategia de políticas de largo plazo no es un documento que tenga medidas concretas o proyectos".

"Es simplemente un documento para poder informar a los agentes económicos acerca del destino que se le está dando a la política económica", dijo al indicar que serán los próximos gobiernos los que tomen medidas de corto plazo para llevar adelante los objetivos de esta Estrategia.

POBREZA

En el tema de la pobreza, el ministro remarcó que no era adecuado "pensar que con la aplicación de la economía de mercado se habían ahondado los problemas" sociales en el país.

"Hay una serie de indicadores que muestran mejoría y hay otros indicadores que muestran que sigue habiendo problemas (...), pero si habría la certeza de que la economía de mercado genera más pobreza yo creo que nadie en su sano juicio estaría aplicando la política de mercado", agregó

CONFERENCIA INTERNACIONAL

En este campo, indicó además, que la conferencia internacional sobre "Desarrollo social, democracia y crecimiento económico", que se inaugura, mañana, en La Paz, analizará el tema de las políticas sociales en América Latina y en particular la situación nacional.

"Una vez que ya se alcanzó la estabilidad y el crecimiento, el tema fundamental de discusión es el desarrollo social", dijo al destacar la importancia del encuentro internacional que reunirá a destacadas personalidades entre las que se encuentran los principales ejecutivos del BID y de la CEPAL.

El presidente del BID, Enrique Iglesias, ha confirmado su asistencia para este encuentro.

"El objetivo es ver los avances qué tenemos en la región, analizar la experiencia boliviana (...) sobre la inversión social a través de los Fondos y qué puede servir a otros países como ejemplo", agregó.

Con respaldo del FLAR

Banco de La Paz inauguró crédito para exportadores

Con el respaldo del Fondo Latinoamericano de Reserva (FLAR), el Banco de La Paz abrió una línea de crédito que beneficiará al sector exportador e importador del país.

El acuerdo fue formalizado por el Dr. Guillermo Castañeda representación del (FLAR) y Guido Hinojosa representante ejecutivo del Banco de La Paz. Tras la firma del acuerdo, los ejecutivos explicaron que la línea de crédito está destinada a apoyar del comercio exterior o sea personas relacionadas a la producción de bienes destinados a la exportación (pre embarque), o la venta de bienes de servicio exportados (post embarque).

La iniciativa que permitirá apoyar el desarrollo del sector exportador y aportará al desarrollo del país, según informaron autoridades del Banco de La Paz, fue destacada por quienes concurrieron a la suscripción del acuerdo.

Los ejecutivos de la entidad Bancaria afirmaron que "ese esfuerzo nace de la necesidad y preocupación de aportar al desarrollo económico del país con nuevas iniciativas que permitan diversificar el comercio exterior".

Para el Banco Mundial

El trabajo ya no puede ser único derecho para tener tierras

El Banco Mundial considera que la consagración del trabajo no puede ser ya una fuente fundamental para la adquisición y conservación de tierras, como lo señala la Constitución Política del Estado de Bolivia.

Así lo afirma una misión de ese organismo que llegó al país para analizar la problemática de la tenencia de la tierra entre el 29 de junio y 13 de julio, del año en curso.

Integrada por Hans Binswanger, asesor principal para la Agricultura; Isabelle Girardot-Berg, como coordinadora de la misión; Nuria de la Pena-Macdonald, consultora legal; Steven Hendrix, consultor legal financiado por la USAID del Land Tenure Center; y Grenville Barnes, consultor técnica catastral financiado por USAID, la misión del Banco Mundial elaboró sugerencias y recomendaciones en términos generales como conclusiones a su trabajo sobre el problema de las tierras en Bolivia.

-La tierra debe convertirse en un bien que se compra, se vende, se arrienda, dice misión del organismo.

La misión señala que en el país se observan restricciones al uso de la tierra en la Constitución Política del Estado y en una legislación agraria que incluye prohibiciones y restricciones a la compraventa, el arrendamiento de tierra, el uso de la tierra como objeto de garantía y el uso de tierra a través de contrato de aparcería.

Advierte que, sin embargo, existe una compra y venta de tierras que se produce formal e informalmente, lo que muestra "un mercado y una economía eficientes que asignan los recursos de trabajo y tierra a sus mejores usos productivos".

Señala el informe que algunas comunidades originarias, sindicatos y exhaciendas restringen la venta de terrenos a quienes no son miembros de la comunidad, aunque a veces lo aceptan, previa una aprobación consensual.

El Banco Mundial se pronuncia por una nueva legislación de tierras y reformas a la Constitución Política del Estado en sus capítulos de regimen agrario que permitan establecer la libre compra y venta de tierras y su uso mercantil, acorde con la actual política económica.

Para BM, LA CONSTITUCION ESTA FUERA DE MODA

Los artículos de la Constitución Política observados por el Banco Mundial son el 166 que señala que la tierra es de quien la trabaja.

En el Título Tercero, Régimen Agrario y Campesino de la Constitución Política del Estado el mencionado artículo dice: "el trabajo es la fuente fundamental para la adquisición y conservación de la propiedad agraria, y se establece el derecho del campesino a la dotación de tierras".

Según el Banco Mundial, ese concepto reconocido por la Reforma Agraria de 1953 se justificó en ese momento, pero actualmente podría impedir ciertas reformas legislativas.

Este punto también muestra que las recomendaciones del Banco Mundial apuntan a reconocer el derecho a poseer las tierras de quien tienen la posibilidad de invertir y cuentan con capital, aunque también reconociendo el derecho de propiedad de las comunidades originarias.

En otro punto, el Banco Mundial también recomendó abolir la reversión de la tierra al dominio del Estado y propuso que sea el Poder Judicial el que resuelva este problema.

La recomendación también va en contra del artículo 165 de la Constitución que señala que "las tierras son del dominio originario de la Nación y corresponde al Estado la distribución, reagrupamiento y redistribución de la propiedad agraria conforma a las necesidades económico-sociales y de desarrollo rural".

"La reversión de tierras ha estado completamente en manos del poder ejecutivo, cuando debería ser el poder judicial el único encargado de juzgar tales derechos", señala la misión.

A juicio del organismo, el principio de la reversión es muy similar a la prescripción adquisitiva, contenida en el Código Civil de Bolivia, que puede dar una solución satisfactoria, ya que asegura que el que no hace un uso productivo de la tierra pueda perder su propiedad.

APUNTES

NUEVO CONTRALOR [illegible] NO ASUMIO DESPACHO

(ANF).- El Contralor Ge[illegible] la República, Marcelo Zalles [illegible] aún no asumió verdaderam[illegible] de ese cargo luego de ha[illegible] posesionado por el Presid[illegible] República el pasado día 1[illegible]

Se espera para las próxi[illegible] la "transmisión de mando" d[illegible] Sánchez de Lozada a la nue[illegible] dad, quien debe desempeñ[illegible] go hasta noviembre del año [illegible]

Debido a la ausencia de [illegible] la Contraloría fueron poste[illegible] declaraciones juradas de [illegible] renta de los nuevos mi[illegible] Estado posesionados lueg[illegible] crisis de gabinete.

La Contraloría de la R[illegible] prácticamente quedó en ac[illegible] de el martes 3 de novi[illegible] prolongarse la elección de [illegible] dad, primero en el Senad[illegible] número de 25 aspirantes [illegible] una terna sugerida a la P[illegible] de la República. Zalles [illegible] terna junto a Rolando Kern [illegible] Cabezas Masses.

Mientras esto ocurría e[illegible] Sánchez de Lozada era in[illegible] última vez para asistir a u[illegible] de autoridades de Contra[illegible] región en El Salvador. Se [illegible] Sánchez de Lozada retorna[illegible] este miércoles del mencio[illegible] cuentro donde el represen[illegible] viano expuso el tema de [illegible] bernamental contenido en la [illegible] (LEY SAFCO), ampliamente [illegible] cido por los gobiernos de la [illegible]

BANQUEROS SE OPON[illegible] A CASAS BANCARIAS

(ANF).- Los principales ban[illegible] vados del país se han declara[illegible] rios a la creación de las casas [illegible] o bancos regionales y adviri[illegible] tal cosa ocurre se estaría dan[illegible] estallido de nuevas estafas [illegible] dió con la inmobiliaria "F[illegible] más de un año. La Cámara [illegible] dos comenzará a tratar en [illegible] proyecto de Ley de Entidades [illegible] ras que en uno de sus puntos [illegible] creación de casas bancarias [illegible] futuro tendrán la denominación [illegible] cos regionales.

El facilitar la creación d[illegible] número de bancos regionales [illegible] ños con un capital de apena[illegible] Derechos Especiales de Giro [illegible] do a estudios, en el corto [illegible] llegará a la quiebra de la m[illegible] ellos con consecuencias p[illegible] sistema financiero nacional [illegible] documento de análisis de la [illegible] privados elevado a conoc[illegible] las comisiones legislativas. A[illegible] esa eventual crisis del secto[illegible] pondría en peligro la estabili[illegible] mica del país, "ya que la m[illegible] dinero que intermediaran la[illegible] bancos regionales, será tan pe[illegible] su margen de apalancamien[illegible] dad de endeudamiento) será [illegible] ña que no pagaran ni su [illegible] administración".

ASISTENCIA DEL SA[illegible]

El Servicio de Asistenc[illegible] (SAT) del Banco Mundial cer[illegible] segundo año de operacion[illegible] 1992-Julio 1993) un presu[illegible] 1.869.000 dólares para la e[illegible] políticas de apoyo al secto[illegible] financiar inversiones y capita[illegible] ciones del sector industrial [illegible] artesanado. El Administrador [illegible] Gonzalo Avila, explicó que [illegible] tiene como objetivo el apoyo [illegible] privado a través de 6 prog[illegible] asistencia Técnica en planta [illegible] tación; Comercialización y E[illegible] nes de Productos del Sector [illegible] miento a Instituciones del Se[illegible] moción de la Mujer Empresaria[illegible] rrollo Turístico.

" MUTUAL LA PRIMERA "
A LA OPINION PUBLICA

En relación a la declaración del Honorable Diputado Jorge Torres, Presidente de la Comisión [illegible] Planeamiento y Política Económica y Financiera de la H. Cámara de Diputados, aparecida en [illegible] diario "LA RAZON", Mutual LA PRIMERA, con el respeto debido, se permite aclarar los puntos q[illegible] siguen:

1) Mutual LA PRIMERA, no fué creada por ningún Decreto Supremo, su fundación en el a[illegible] 1964, formación y desarrollo, corresponden exclusivamente al esfuerzo de la actividad privada [illegible] jurídicamente es una entidad de derecho privado.

2) Mutual LA PRIMERA, no es un producto de ninguna "serie de ventajas" y nunca recibió [illegible] centavo del Estado, ni su garantía expresa. Los créditos que obtuvo de entidades financier[illegible] internacionales, estaban sujetas a los términos corrientes establecidos por esos organismos.

3) Nuestra Institución, confrontó graves dificultades como consecuencia de [illegible] "desdolarización" de la economía nacional dispuesta por el Supremo Gobierno en 1982, por la q[illegible] se desdolarizó la cartera y no las obligaciones con el exterior.

Situación que tuvo una solución satisfactoria para la Banca Privada Nacional a la que se le permi[illegible] el pago de sus obligaciones con el exterior mediante el pago del once por ciento de su val[illegible] razón por la cual, el Supremo Gobierno por equidad y en compensación al daño causado, dispo[illegible] mediante el Art. 38 del D.S. 21660 la transferencia de la deuda externa de las Mutuales al Teso[illegible] General de la Nación y el D.S. 22701, la condona.

4) El Patrimonio de la Mutual pertenece a sus cuarenta mil asociados como personas natural[illegible] de derecho privado y goza de las garantías que le otorgan las leyes de la Repúblic[illegible] correspondiendo solo a éstos, decidir sobre el mismo y los excedentes que genere.

5) Finalmente, la facultad concedida por el artículo 26 del Decreto Supremo 23261, d[illegible] conversión y transformación de Mutuales, es un derecho optativo para las entidades d[illegible] financiamiento de la vivienda, que pueda ser ejercitado o no.

Su formulación por el Ministerio de Asuntos Urbanos, corresponde al propósito de modernizació[illegible] y crecimiento de este sector financiero que se está aplicando en la mayoría de la paises d[illegible] continente y del mundo, siendo objeto, en este momento, de multiples Foros Internacionales qu[illegible] recomiendan esa transformación y en ciertos casos la exigen por imperativo de la realida[illegible] económica mundial como requisito para obtener financiamiento de organismos especializados [illegible] multilaterales de crédito.

La Paz, noviembre de 1992

Un rival de Copa "América": ¿Estados Unidos o México?

Hace tiempo dijimos nuestro vaticinio con respecto a la Copa "América" del año venidero, y escribimos que **uno de los dos equipos que serán invitados especiales —Estados Unidos y México— podría aparecer en la lista de rivales de nuestra selección.**

Se trata, como el lector comprenderá, de un simple cálculo de probabilidades. Hay tres series de cuatro equipos cada una, y en dos de ellas estarán los seleccionados del norte de América.

(Podría suceder que **Bolivia** aparezca en el otro grupo, exclusivamente sudamericano, pero nos inclinamos por la primera posibilidad.)

El sábado próximo saldremos de dudas, porque ese día se efectuará el sorteo, y sabremos el nombre de los elencos que acompañarán a los tres que encabezan las series: Argentina, Brasil, y el dueño de casa, Ecuador.

ESTADOS UNIDOS

El equipo que será anfitrión en la próxima Copa del Mundo sigue su lenta y tranquila preparación, a las órdenes de Boris Milutinovic.

Tiene tiempo, y no soporta compromisos de vida y muerte.

No le ha ido muy bien en estos últimos meses (solamente registramos un resultado favorable, cuando le ganó por cinco a dos a la Selección de Costa de Marfil), y hace pocos días cayó ante el equipo del Mónaco —que actúa en el torneo francés— por la mínima diferencia.

Milutinovic está empleando gran parte de los jugadores que actuaron en el Mundial de 1990: Meola, Armstrong, Murray, Hugo Pérez, Ramos, Wynalda, Dodd, Caligiuri...

Varios futbolistas norteamericanos se hicieron conocer en ese Mundial, y es por ello que algunos consiguieron lugares en el fútbol de Europa: el veterano zaguero Tom Dooley está actuando en el Kaiserslautern de Alemania; y el delantero Roy Wegerle forma parte del Blackburn Rovers del fútbol inglés.

MEXICO

Si a nuestra Selección le tocara enfrentar al plantel que dirige César Luis Menotti tendría un adversario muy fuerte y con mucha actividad.

Los mexicanos están disputando en estos momentos la eliminatoria del Mundial; han conseguido tres triunfos consecutivos, diez goles a favor y la valla invicta. Si consiguen clasificarse para la ronda final, tendrán que luchar la clasificación (un solo lugar) seguramente con El Salvador, Canadá y Honduras.

Esto significa que en junio próximo, cuando se juegue la Copa "América", México podría estar clasificado para el Mundial o muy cerca de ello. Será, sin duda, un adversario para enfrentar con mucho respeto.

Simeone orgulloso

Simeone

Buenos Aires, 24 nov (EFE).- El internacional argentino Diego Simeone dijo hoy martes que está orgulloso de "ser un testigo de lujo en el resurgimiento" del astro Diego Maradona, su compañero en el Sevilla español.

"No cabe ninguna duda de que a Maradona le sentaron muy bien los aires del Sevilla", declaró Simeone, quien llegó a Buenos Aires para incorporarse a la selección argentina que el jueves próximo jugará un amistoso con Polonia.

Simeone aseguró que "hay un nuevo Maradona, más flaco, que cumple entrenamientos en doble turno y se ha cortado el cabello como cuando tenía 18 años".

Maradona, de 32 años de edad, "recuperó el estado físico y tiene una silueta de deportista que envidiaría más de una mujer", puntualizó el centrocampista sevillista.

Simeone dijo que el astro del fútbol argentino "está muy motivado y eso quedó demostrado en el último partido del Sevilla", en que Maradona anotó un gol y sirvió otro para el triunfo de su equipo por 3-1 ante el Celta, durante la última jornada de la liga española.

Asesinó corredores

Estocolmo, 24 nov (EFE).- Una misteriosa bacteria llamada "twar" (Taiwan acute respiratory infection), o infección respiratoria aguda de Taiwan, puede ser una de las causas de la muerte de 11 jóvenes practicantes de carreras de orientación a alto nivel que fallecieron en Suecia en los últimos trece años.

El equipo médico que investiga las muertes descubrió otros cuatro casos de atletas fallecidos al parecer sin motivo, que se unen a los siete registrados hasta ahora, dijo Goran Friman, jefe de la sección de enfermedades infecciosas del hospital de Uppsala.

Los médicos "recibieron varios informes más" de posibles afectados por la mencionada bacteria, pero no pudo probarse que los síntomas fueran los mismos, añadió Friman.

Para tomar nota

"Palmo, artista [illegible] Colombia [illegible] Colombia [illegible] por la mañana, en el aeropuerto de El Alto, que el despliegue periodístico que advirtió se debía a su arribo. Con gran amabilidad invitó a los periodistas a ubicarse en determinado sector para cumplir con su trabajo. Sin embargo, grande fue su sorpresa cuando reparó en que sólo uno se encontraba en el lugar esperándolo: el resto pretendía conversar con Xabier Azkargorta, el director técnico español. De todos modos, Ortega recibió algunas consultas de orden deportivo y, entre otras cosas, se declaró fanático de River Plate.

ooo

Gualberto Mena, presidente de la Asociación orureña de Automovilismo, confesaba que "es una lástima que no contemos con pilotos que tengan su residencia en Oruro y que puedan representarnos en la competencia que estamos preparando para diciembre, pero igual la gente que está interesada en que se lleve a cabo esa prueba está trabajando desde ya para hacerla realidad".

El piloto Ludwing Quiroga, que vive en La Paz, representará a la Capital de Pagador, lugar donde nació.

ooo

El presidente de la Liga, don Walter Kreidler, salió al paso ayer ante la inquietud periodística relacionada con lo que hará la entidad a su cargo ante el inminente cierre de los escenarios deportivos del Estado este fin de año, señalando dos cosas: Primero que "el torneo tiene que continuar, aunque los partidos se jueguen en potreros" y, por otro lado, que el fútbol profesional boliviano "sea correspondido" por el Estado en la medida en que le da dinero, por concepto de alquileres (mencionó más de un millón y medio de bolivianos este año), y que por lo menos los estadios sean habilitados para que el certamen no pierda continuidad.

ooo

Profunda molestia reina en varios integrantes del plantel de Bolívar por lo que se calificó como "tibio castigo" ante las faltas de disciplina cometidas por Julio César Baldivieso. El tema fue motivo de comentario ayer por la mañana en Tembladerani y aunque los futbolistas eludieron abordar la cuestión frente a cámaras y grabadoras, varios se mostraron sorprendidos y disgustados por la tolerancia que se brinda al jugador. "Sería bueno saber qué pasaría si uno de nosotros, por una vez, cae en uno de esos actos", sostuvo uno de los más representativos.

Castigado por agresor

Buenos Aires, 24 nov (EFE).- El portero José Bedín recibirá un duro castigo por haber golpeado un árbitro y a un juez de línea, a quienes noqueó de durante un partido de la liga argentina de fútbol del interior del país, disputado el pasado fin de semana.

Bedín, quien juega en el Rivadavia de Luján, se enojó cuando el árbitro Carlos Alvarez de Toledo concedió el segundo gol del Lezama, que ganó por 2-1 el partido que ambos equipos disputaron en la ciudad de Chascomús, a 110 kilómetros al sur de Buenos Aires.

En este día... 25

DE NUESTRAS FIGURAS:

ANTELO, ROMER: Basquetbolista cruceño.

BARRIENTOS, JOSE: Importante dirigente de la Pelota a frontón en nuestro país.

BLANCO, MAURO: Futbolista tarijeño de Independiente Petrolero de Sucre.

CERVANTES, JUAN CARLOS: Basquetbolista tarijeño en Oruro.

ILLANES, ALBERTO: Jugador potosino de fútbol, de las filas de The Strongest.

MALDONADO, ELIANA: Figura paceña del tae-kwondo.

MONTES DE OCA, GUIDO: Basquetbolista en Santa Cruz.

SUAREZ, MARIA LOLA: Jugadora cruceña de voleibol.

VILLARREAL, JUAN: Entrenador paceño de voleibol.

Barrientos

ZABALAGA, AYLLINE: Basquetbolista en La Paz.

ZEBALLOS, JOHNNY: Arquero paceño que estuvo en filas de The Strongest y Ciclón.

DE LOS ANIVERSARIOS MUNDIALES:

ANDREA LUCCHETA: Notable voleibolista italiano.

ISOLINA DEL CARMEN MAJUL: Ajedrecista colombiana.

JOSIP VINSJIC: Futbolista serbio que actúa en el Rayo Vallecano de España.

JUAN PABLO VELASCO: Golfista de Chile.

JOE DI MAGGIO: Astro norteamericano del beisbol.

GABRIELE ORIALI: Futbolista italiano que fue uno de los campeones mundiales de 1982.

Murió tras atajar penal

Posadas (Argentina), 24 nov (EFE).- Un joven portero de fútbol murió como consecuencia de las lesiones que se produjo al rechazar un penalti con el pecho, durante un partido disputado el domingo pasado en la localidad de Garuhapé, se informó hoy, martes.

La víctima, Vicente Vásquez, de 23 años, portero del equipo local Chacarita, detuvo un violento disparo desde el punto del penalti con el plexo, corrió a festejar con sus compañeros y tras caer desvanecido murió de un ataque al corazón.

Un médico forense de la policía de esta provincia, a 1.138 kilómetros al noreste de Buenos Aires, determinó con posterioridad que el fuerte impacto del balón, impulsado por un delantero del equipo contrario, fue el causante de la insuficiencia cardiaca que causó la muerte del futbolista.

Noche de fútbol en Miraflores

BOLIVAR-SAN JOSE, CON SABOR A FINAL

DESTROYERS-PETROLERO EN EL TAHUICHI

PRESENCIA del Deporte
La Paz, miércoles 25 de noviembre de 1992

CANADA DRY
TELÉFONO 322982

Xabier Azkargorta, DT de la selección

"AL ENEMIGO HAY QUE MOSTRARLE LAS ARMAS"

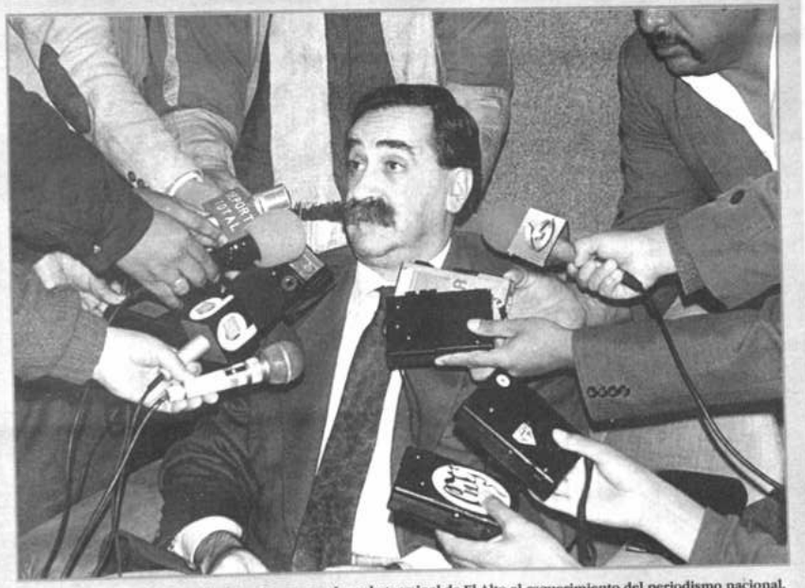

Azkargorta, a poco de llegar de España, responde en la terminal de El Alto al requerimiento del periodismo nacional.

A MORENO LO QUIEREN EN ESPAÑA

Torneo será a mediados de diciembre

50 NADADORES PACEÑOS ESTARAN EN EL NACIONAL

Ha sido conformada la selección paceña que tomará parte en el campeonato nacional infanto-juvenil de natación que se realizará del 15 al 20 de diciembre en la piscina de Alto Obrajes.

Cincuenta deportistas han sido convocados para que intensifiquen sus entrenamientos en el mencionado escenario deportivo.

De acuerdo a la información proporcionada por el presidente de la Asociación y su Secretario General, Fernando Baltz y Oscar Siles, éstos son los nadadores que reprentarán a La Paz:

Categoría infantil "A": Mikaela Alcerreca, Carla Arenales, Sandra Flores, Adriana Vaca, Mónica Vargas, Mariana Zabaleta (damas), Gunnar Cuevas, Juan Pablo Heredia, Gabriel Lora, Erick Terán, Johan Vásquez y Alan Vera (varones).

Infantil "B": Viviana Baltz, Milenka Cuevas, Ericka Maidana, Claudia Salazar, Claudia Vega, Paola Zapata (damas), Edzon Andrade, Miguel Cardozo, Rodrigo Lora, Diego Mondaca, José Siles, César Soria y Daniel Zenteno (varones).

Juvenil "A": Tania Arenales, Menpsy Espinoza, Pamela Ferrufino, Claudia López, Vanessa Mejía, Carla Morales (damas), Marcelo Ferrufino, Guido Fonseca, Alberto Rivera, Carlos Riveros, Daniel Sánchez, David Zeballos y Cristian Zenteno (varones).

Juvenil "B": Verónica Ferrufino, Dinah Iberkleid, Nuria López, Mariana Mullor, Patricia Parada, Trissa Siles, Carla Soliz, Paula Soto (damas), Inti Canizares, Carlos Casanovas, Víctor Vaca y Sergio Zeballos (varones).

Estos nadadores vinieron trabajando desde el mes de junio dentro de la preselección que convocó la Asociación paceña.

El directivo Baltz sostuvo: "Deseamos que este evento sea de una gran trascendencia, ya que por primera vez un campenato infantjuvenil se realizará en la piscina de Alto Obrajes, que cuenta con las distancias reglamentarias a nivel internacional. Esperamos que los resultados alcancen el nivel esperado".

Por otro lado, informaron que es sido importante el número de asociaciones del interior que han registrado a sus deportistas para el certamen.

Carla Morales, de la selección paceña.

FINALES EN EL TENIS

Se disputarán hoy las finales en damas y varones en las categorías de 12 y 16 años en el nacional de tenis infanto-juvenil que se disputa en canchas del Club de tenis La Paz.

En 12 años damas, Claudia Herbas de Tarija y Mónica Rivero de Cochabamba jugarán desde las 8:30 horas una de las semifinales. La otra, a la misma hora, la dilucidarán las cruceñas Daniela Aneiba y Lili Marin. Las ganadoras jugarán por el título a las diez de la mañana.

En la misma categoría, pero en varones, Rodrigo Villarroel de Cochabamba se enfrentará al paceño Rodrigo Pacheco por el título.

En 16 años, damas, se jugarán encuentro de semifinal y final.

Desde las 8:30 por las semifinales jugarán: Gabriela Melendres de Cochabamba-Sandra Kellemberger de Santa Cryz y Fernanda Quiroga-Carla Jiménez, las dos de Cochabamba.

Las ganadoras jugarán la final desde las 10:00.

En varones, Daniel Chavarría y Horacio Valenzuela, ambos de La Paz, definirán el título desde las diez de la mañana.

Por el tercer lugar se enfrentarán los también paceños Carlos Navarro y Mauricio Máceres.

Por otro lado, mañana comenzará la disputa por los títulos tanto en damas y varones, en las categorías de 14 y 18 años.

Este certamen es el tercero y último de la temporada '92. Al cabo del mismo, se conocerán a los campeones nacionales del año.

Es organizado y controlado por la Asociación de Tenis de La Paz y suervisado por la Federación.

Más de un centenar y medio de tenistas toman parte en el mismo.

F.I.S.

INVITACION PUBLICA Nº P-815-1

La Corporación Regional de Desarrollo de Potosí con financiamiento del Fondo de Inversión Social (FIS)

Invita a empresas constructoras a presentar propuestas para la construcción de la Escuela CHIUTALUYO en la comunidad Chiutaluyo en el Cantón Chaqui de la provincia Cornelio Saavedra en el departamento de Potosí.

COSTO ESTIMADO: Bs 193.000.-

Los pliegos pueden ser adquiridos en oficinas de:

Ciudad de La Paz
Gestoría CORDEPO Edificio Alborada segundo piso Tel. 365988

Ciudad de Potosí
Asesoría Legal de CORDEPO, calle La Paz esq. Omiste, Tel. 27428

Por el precio de Bs 200.- (DOSCIENTOS 00/100 BOLIVIANOS), previo depósito en las siguientes cuentas corrientes del Banco del Estado:

12-E-122 LA PAZ
12-E-125/7 POTOSI

Estos documentos están dispuestos para su consulta en la oficina zonal del FIS en Potosí.
Las propuestas deberán ser presentadas en las oficinas antes citadas, hasta horas 15.00 p.m. del día 27 de noviembre de 1992.
La apertura de sobres se realizará en acto público, a horas 17.30 p.m. del mismo día en la sala de reuniones de CORDEPO.

RELACIONES PUBLICAS Y PRENSA DE CORDEPO

Potosí, noviembre de 1992.

En salonismo

SELECCION A SUDAMERICANO

SANTA CRUZ, 24 (PRESENCIA).- Quedó conformada la delegación nacional de fútbol de salón que participará en el campeonato sudamericano infanto-juvenil que se realizará en Misiones, Argentina, a partir del primero de diciembre.

El grupo estará presidido por Jorge Tomelic, a quien acompañará Carlos Durán, como delegado.

Los jugadores seleccionados son: Adalid Sanabria, Fernando Ortiz, Alex Antezana, Daniel Peña, Leonel Rojas, Jorge Vila, Javier Viscarra, Richard Domínguez, José Luis Lavadenz, Ramiro Mendoza, José Luis Caballero y Edgar Montalvo.

Es director técnico del equipo nacional Paul Rondón. Viajará como ayudante de campo Jorge Zabala.

El viaje de la delegación se efectuará el mismo primero de diciembre, por vía aéra.

La final del certamen regional tendrá lugar el seis de diciembre.

Los gastos que demandará el traslado de la selección serán cubiertos por las asociaciones que tienen jugadores en el equipo, con un importe de 130 dólares por jugador convocado, por su parte la Secretaria General del Deporte aportará con la suma de 4.000 bolivianos.

POTOSINOS

POTOSI, 24 (PRESENCIA).- La representación de Roquense de esta ciudad logró el derecho de representar a Potosí en las eliminatorias del próximo campeonato nacional de fútbol de salón.

A Potosí le toca jugar la eliminatoria en la localidad de Uyuni.

Roquense cosiguió ese derecho anoche al derrotar en la final del torneo local a Copacabana por tres goles contra uno.

En basquetbol

POSTERGARON CAMPEONATO

El Campeonato Nacional de Basquetbol de selecciones, categoría juvenil varones, fue postergado en su inicio para el 14 de diciembre, informó la Federación de este deporte.

El certamen, que debió iniciarse el 4 del próximo mes, fue trasladado para que tenga lugar del 14 al 20 en la ciudad de Cochabamba.

Ocho asociaciones departamentales han confirmado su asistencia a esa cita.

OTROS TORNEOS

La Federación Boliviana de Basquetbol hizo conocer otras determinaciones respecto a la conclusión de su calendario correspondiente a la presente gestión.

El directivo Alberto Requena, informó que el campeonato nacional infantil, de selecciones varones, se disputará en Montero del 15 al 19 de diciembre.

Añadió que a este certamen podrán asistir jugadores con un tope máximo de edad de los quince años, esto es nacidos en 1977.

Las inscripciones para el campeonato estarán abiertas hasta el 30 de noviembre impostergablemente en las oficinas de la Federación.

Dio cuenta también de la organización del Campeonato Nacional Juvenil, rama femenina, que se desdoblará en dos fases: una de asociaciones departamentales y otra de provinciales.

Las departamentales jugarán en Sucre, en tanto que las provinciales en Uyuni y Montero.

Ambas fases de disputarán simultáneamente, sin embargo todavía no se ha fijado la fecha de realización.

En todo caso, las inscripciones estarán abiertas hasta el 14 de diciembre.

Super ECONOMICOS

201 MOTOCICLETAS

COMPRO Motocicletas HADERLY DAVIDSON - INDIAN en cualquier estado. Ref. al Sr. Ferraz, Hotel Sagarnaga, Hab. # 110 Tel. 350252 - 375374 - 340356

PROFESIONALES

FILMAMOS En video VHS y Beta tel 324226 Edif. Esperanza local Nº 6 (PRESENCIA) Av Mcal. Santa Cruz 2051

FILMACIONES Profecionales. Refferencias al Teléfono 331194

AMPLIFICACION ATLANTIC Variedad en música, luces y sonido Referencias 329803

POR VERANO Especialistas con amplia experiencia en la enseñanza, ofrecemos clases de Pintura, Dibujo y Música Piano a niños, jovenes y adultos. Tel. 379560 Dom. Capitán Castrillo # 459 (Zona San Pedro)

300 EMPLEADOS

TECNICOS Reparan Refrigeradores Freezer's, Cocinas Eléctricas, Lavadoras, Secadoras; trabajo garantizado Tel. 358643 - 323761.

401 PLOMEROS

403 OFICIOS

SE PRECISA Señorita de buena presencia; para masajes terapéuticos con o sin experiencia, mandar datos personales y fotografía a la Casilla 6104 LP. (25-5).

502 RAMITES

CARVAJAL Yanacocha 448 Tel 354862 atiende solicitud de préstamos sobre garantía hipotecaria desde 500 dólares adelante. Seriedad. Responsabilidad. Reserva para su clientela.

EQUIPO

VENDO DE OCASION Video Sony SL 200 modelo HVC-2200 Trinicon Beta Tel 794570 Sr. Terán (15)

601 ENSERES

Vendo ocasion Lavadora - Secadora marca frigidaire - multiuso completa, pela papas, legumbres etc. hace chorizos, fiideos todo por 1100 dólares Tel. 373612 (15)

603 MAQUINARIA

SE OFRECE En venta o explotación el invento denominado "METODO Y APARATOS PARA INVESTIGACION ELECTRICA DE POZOS/PERFORADOS", patente Nº 4634-8 de SCHLUMBERGER SURENCO S.A. Ref. Casilla 3923. (21-22).

SE OFRECE En venta o explotación el invento denominado "METODO Y APARATOS PARA LA CORRECCION AMBIENTAL DE LOS REGISTROS DE NEUTRONES TERMICOS", patente Nº 4635-8 de SCHLUMBERGER SURENCO S.A. Ref. Casilla 3923. (21-22)

SE OFRECE En venta o explotación el invento denominado "METODO DE REGISTRO DE POZOS Y SISTEMA DE DETECCION DE LA COMPOSICION GEOLOGICA ESTRUCTURAL Y ESTRATIGRAFICA DE LAS FORMACIONES DEL SUBSUELO", patente Nº 4636-8 de SCHLUMBERGER SURENCO S.A. Ref. Casilla 3923. (21-22).

DETECTOR DE METALES de profundidad marca Fisher (U.S.A) especial para cofres o tapados. Buscar de horas 19:00 a 21:00 Edf. Junín Dpto 602 (calle Reyes Ortiz a lado del Prado) o Teléfono 793170 Hrs. de Oficina (6-30)

IMPRENTAS Vendo offset Solna P25 tiraretira, Roland con numeradora, TOK Heidelberg Multilith doble oficio, Heidelberg tipográfica todas excelente estado 300107 - 812482 (15-30)

CMPRO MAQUINA DE CORTAR PASTO. TEL. 322525. (20-27)

DTAL TELCOM SYSTEM LIQUIDA Equipos telefónicos garantizados jefe secretaria, de una y dos líneas, campanillas auxiliares, fósforos de 12:24,48 cortlon, importadora ITT, Adaptadores "Hands free", Casilla 669. Tel. 352103. (20-30).

VARIOS

LECHON Y POLLO AL HORNO A domicilio Teléfono 377571.

BUFETE Cocktail, bocaditos todo acontecimiento. Garzones garantizados. Tel 782116. (24-20).

AMPLIFICACION Discotex 378831

A LOS FAMILIARES del joven de 19 años aproximadamente, se les ruega apersonarse a tránsito El Alto o morgue La Paz, accidente ocurrido viernes 6 hrs. 12 viste: camisa negra, blue jean, medias blancas, tenis negros, accidentado: altura parada dos t Taguiña

EXTRAVIOS

POR EXTRAVIO queda anulada la Libreta Nº 34-028521-5 de Mutual La Primera.

Se ha extraviado la tarjeta de RUC 02730731 y el talonario de facturas 000101 al 000200 y 000801 al 000900 de Complejo dragón de Oro. Quedan nulos los talonarios y tarjeta de RUC. La GERENCIA

Queda Nulo por extravio talonario Facturas RUC Nº 02120270 del Nº 100-150 de Gastón Fernández de Oruro, también carnet de propiedad de vehículo Nº OSC - 245

POR EXTRAVIO queda anulada la Libreta de Ahorro Nº 00-34-045379-3 de Mutual La Primera.

POR EXTRAVIO queda nula la Libreta de Ahorro Nº 034-018645-9 de Juan Salgueiro Quispe

QUEDA NULA la cuenta Nº N 034-014508-9 Mutual La Primera

POR EXTRAVIO quedan anulados los cheques del Nº 147237 al 147250 de la cuenta Cte. 00-001-023810 del Banco Mercantil S.A. perteneciente al Sr. Julio Mc Donald Durán con C.I. 2452000 L.P.

QUEDAN NULAS las facturas del 000001 al 000006 y del 000101 al 000200 con Ruc 00482819 que corresponde a ENCOMET S.R.L. (Energía y Construcciones Metálicas) para fines legales

DEL PAIS

S. CRUZ 900

En Santa Cruz se vende una casa por la feria Barrio Lindo consta de 4 dormitorios sala comedor portón baño y lavandería 6 por 4 m2 Calle Cabo quijarro Nº 17 Ref. : Tel 463548

PROMOCION En Santa Cruz hermosas Suites de lujo en la mejor Zona de la Ciudad, Tarifas de promoción por inauguración, reservas Telf. 420739

SE VENDE En Excelente ubicación Lote de 963 Mts. Zona alta Av. Cañoto, antes del 2º Anillo. Especial para negocio Centro Comercial. Ref.: Telf. 351433 horas de oficina.

LIQUIDAMOS Lote de componentes FISHER y GENERAL ELECTRIC (110 V.) precios a fabricante Ref. Electrolux Tel. 326344 (25-31).

SE VENDE Vagoneta Mercedes Benz para ejecutivo Mod. 90 doble tracción automática techo solar full equipo Ref.: 35-0737 Hrs. Oficina, 52-5400 Dom. (18-22).

SE VENDEN En Santa Cruz Tierras en excelente ubicación 3 Hts. de tierra a sólo 15 minutos del centro - Zona alta urbanizada, papeles en perfecto estado - sobre Av. Sítos Dumont Ref.: 336001 (Sta Cruz).

SE VENDE En Santa Cruz Máquina Sin Fin Japonesa medio uso motor 10 HP. afilador, sierra once hojas, sin carro. Acepto 1/3 de pago por madera Ref. Av. Mutualista c/9 Tel. 341863 (25-28).

VENDE hermosa Vagoneta para ejecutivo Mercedes Benz 300 TE a 4 Matic, modelo 90 Full equipo Ref.: 350737 Horas oficina - 525400 Domicilio Santa Cruz

VENDE hermosa Residencia 2 plantas Barrio Urbari amplios corredores, terrazas Biblioteca 3 frentes, arboles frutales, jardines, semiamoblada dependencias varios Tel. 326204.

DE OCACION VENDO O permuto ingenio arrocero, en funcionamiento con 10 has. terreno, en Santa Rosa del Sara (S.C.) galpón, cancha de secado y equipo de mantenimiento buena clientela Ref. 52-9402 Santa Cruz y 358264 La Paz.

901

COMPLEJO TRES CASAS sobre lote 1400 m2, 30 metros frente, inagotable pozo agua, 17 habitaciones cómodas, apta vivienda, centro médico, etc. Cuadra Banco BIDESA (Prado) Teléfonos 43494 - 47011, precio 290.000 $us.

VENDO MAQUINA para fabricar barquillos, 30 estampa, calle Riberalta 1641, entre Guayaramerín, Heladería Cotoca (Cochabamba)

VENDO JEEP ISUZU TROOPER Año 1986 full equipo, color café con burgandi, buenas condiciones $us 12.500.- ref. telf. 47394 Cochabamba

EN CHABAMBA MinibusA HACE1988 Gasolina, 13.000 $us. Teléfono 45126. (20-23).

VENDO TERRENO Cala-Cala, Temporal-Barrio Prefectural, 390m2. Precio $us2.500 Teléfono (062)32289 Potosí a partir de las 18:00 Hrs.

EN COCHABAMBA hermosos departamentos amplios zona central Ref. Telf. 25533 (Cochabamba)

EN COCHABAMBA vendo oportunidad, maquinaria industrial para fabricación de calzado deportivo en general mas matricería y máquinas de costura industriales, todo completo, entregamos llave a la mano. Ref. telf. 24731 - Cochabamba. (12-16)

DE OCASION vendo en Quillacollo, 2 tornos Revólver, Cepillo Mecánico, Rectificadora de Cuchillas, 2 Soldadoras Arco de 450 a 700 Amp. Prensas Excéntricas, Tecles de 1 a 3 Toneladas, 1 Truti Toyota de 14 pasajeros. Ref. Tel. 61748 - 60584

VENDO en Cochabamba Chalet estilo colonial a estrenar, 3 dormitorios, dependencias completas en la mejor zona residencial, $us 55.000 Ref. Tel. 3296 - Cbba.

VENDO en Cochabamba Banco de Prueba de bomba inyectora italiano, ensamblado en Argentina, de 7 1/2 H. P. para 8 cilindros Ref. Tel. 410339 Cbba.

VENDO Complejo Deportivo "CEBO" Acreditado mejor Zona de Sacaba a primera oferta o en Anticretico. Referencias Salón ROSE MARY Calama 0342 Tel. 43868. (14-16).

VENDO Casa Tres dormitorios, dependencias $US 21.500 Tel. 24477. Cbba. (23-26)

VENDO Máquina para hacer Barquillos de 30 Estampa. Referencias Calle Riberalta 1641 entre Guayaramerín Heladería "Cotoca". (14-20).

SE NECESITA Departamento en Alquiler Ref. Tel. Cbba 23897 La Paz 363954 - 322019. (23-30).

POR EXTRAVIO queda nulo las facturas Nº 000100 al 000104 y el 000201 con RUC Nº 00502171 del Sr. Santiagn Zaiate Mamani comerciante minorista y otros documentos. **ORURO.**

QUEDA NULO los documentos contables y Facturas Nº 00021 al 00203, 000301 al 000306 del Sr. Santiago Zárate Mamani Transportista con RUC 00502117 **ORURO**

POR EXTRAVIO queda nulo el carnet y certificado de contribuyente con RUC 00511704 del Sr. Salomón Mamani Prada, transportista y otros documentos contables facturas del 000001 - 000250 y Libros de Ingresos y Egresos **ORURO.**

DOY EN CONTRATO Anticrético bonito departamento, 2 dormitorios y dependencias con garaje y jardín, a 2 cuadras del Prado $us 11.000 Ref. Tel.: 042 - 45675.

905 ORURO

¡EN PRESENCIA NO HAY MANERA DE PERDER!

CON LOS NUEVOS ECONOMICOS USTED OBTIENE:

MAS AGILIDAD
MAS CALIDAD
MEJOR PRESENTACION
MENOR COSTO

UNA VEZ QUE ESTE CON NOSOTROS NO VOLVERA A SEPARARSE

anuncie en los nuevos económicos de PRESENCIA

invierta poco GANE mucho anunciando en los econo... de ...ncia usted Gana!

Indice

Inmuebles

100 Casas en anticrético
101 Casas en alquiler
102 Casas compra y venta
103 Edif compra, venta, alquiler
104 Optos alquiler
105 Optos anticrético
106 Optos. compra y venta
107 Habitaciones en alquiler
108 Habitaciones en anticrético
109 Terrenos compra y venta
110 Galpones y depósitos
111 Almacenes y locales de comercio

Vehículos

200 Vehículos varios
201 Motocicletas, bicicletas

Profesionales

300 Empleados de industrias
301 Enseñanza particular

Artesanos

400 Empleados de industrias
401 Promerac, electricistas
402 Repostería
403 Oficios solicitados

Mov. Económico

500 Transferencias y permutas
501 Préstamos y trámites

Equipos

600 Teléfonos compra y venta
601 Enseres varios
602 Instrumentos de música
603 Maquinaria industrial

Servicios

700 Hoteles
701 Conjuntos musicales

Varios

800 Extravíos
801 Varios

Del país

900 Santa Cruz
901 cochabamba
902 sucre
903 Tarija
904 Potosí
905 Oruro
906 Beni
907 Pando

Tarifas

SOLO 30 centavos por palabra

Super ECONOMICOS

ALQUILER Tienda, trastienda. Alto Obrajes. Tel. 785450.(21-25).

VENDEMOS Magnífica casa, Calacoto; amplia, 5 Dormitorios, Jardín, **BIENES RAICES** (Ex Sheraton) Tel. 324544

VENDEMOS Casa, San Jorge, 2 Departamentos BIENES RAICES, Ed. Illampu, Tel. 324544

PROPIETARIO VENDE Casa nueva tres dormitorios, calle 30 Achumani 92.000.- $US . Tel. 792654.

VENDO RESIDENCIA de lujo barrio Monte Verde, living, comedor, escritorio 4 dormitorios, 3 baños, cocina comedor, dependencias galerías piscina, terreno 1.170 M2 precios $us 175. 500. Tel. 328616.

ALQUILAMOS CASA La Florida 4 dormitorios, amoblada con todas sus dependencias "BIENES RAICES" (ex-Sheraton,_ Edif. Illampu. 6t0 Piso Of. A. Tel. 324544

DE OCASION vende casa en Villa Dolores calle 14, llamar al teléfono 810495

OCASION SOLO $us12000 Vendo flamante fábrica de pastas frescas y fideos Ref. Sucre Tel. 21457

ALAMOS DEPARTAMENTOS 2 dormitorios amoblados amplios Av. Arce "BIENES RAICES" (ex-Sheraton) Edif. Illampu, 6to Piso Of. A. Tel. 324544

VENDO CASA Grande en Oruro, centrica, dos frentes a la mejor oferta, Montesinos 715.(20-23).

ANTICRETICO DEPARTAMENTO venta 3 dormitorios Tejada Sorzano Plaza Villaroel Fono. 355676

ALQUILO HABITACION amplia, cocinila y baño inmediaciones Instituto Americano $us 110 y garantías preferible matrimonio joven a señoras o señoritas apto también paea oficina o depósito. Ref. 373449 (10-20)

ANTICRETICO pieza amplia cocina baño agua luz San Francisco, opción a venta Teléfono 322447 Sr. Fernando (10-20)

ALQUILO DEPARTAMENTO pequeño con baño cocina, Calle Rafael Bustillos 1041 Sopocachi Plaza Lira Tel. 365397. Persona sola o Matrimonio, sin hijos. (31-3)

GARZONIER PLAZA AVAROA $US 210 para ejecutivo $27733

ANTICRETICO pieaz cocina y baño Av. Mecapaca c/23 #111 Obrajes .(27-3)

ANTICRETICO Departamento 2 Dormitorios Alto Obrajes, Tel. : 785450. (8-10).

ALQUILAMOS DEPARTAMENTO San Jorge ,3 dormitorios extranjero garaje calefón "BIENES RAICES" (ex-Sheraton) Edif. Illampu 6to. piso Teléfono 324544

ALQUILO DEPARTAMENTO pequeño amoblado a caballero extranjero solo (Sopocachi) Tel. 329171 (27-30)

DEPARTAMENTO ANTICRETICO tel. 331870. Se vende departamento nuevo Tel. 331870 (19-10)

ALQUILO HABITACION baño etc. Mexico 1565 $us 100 tell. 372942.

VENDO ALQUILO en El Prado departamento 3 dormitorios y dependencias todo confort elegantes Ref. 361096-390655 (9-14)

ALQUILO HABITACION, Baño Obrajes Telf. 783277 (11-14)

VENDO Lote final Irpavi Bajo Tel. 790999

ANTICRETICO Garzonier Pequeño Av. los Leones 2451

NECESITO GALPON TERRENO para taller de reparaciones Zona Comercial Tel. 378091 - 358643. (25-1).

EN VENTA terreno 300m2 en Villa Alemania. Telf. 850155. (13-16)

VENDEMOS LOTE 10.000 m2 zona Sur excelente ubicación **"BIENES RAICES"** (ex-Sheraton) edif. Illampu Teléfono 324544

N PROPIEDAD EN SANTA CRUZ 21 HS. A 7 KM. DE LA CIUDAD. TEL. 370428 (18-25).

EN VENTA terreno en la meseta de Achumani 340m2 Teléfono 374960 - 794217 (15)

OFICINAS CENTRICAS Vendo 350421 - 793664.10-30

ALQUILER Oficina Edificio Santa Anita Plaza Alonso de Mendoza Tel. 320891 - 326137

RAICES (ex - Sjeraton) Edif. Illampu 6º piso Telf. 324544

ALQUILO Oficinas Céntrica Campero # 19 .

INMOBILIARIA Blanquita

ALQUILA BONITOS departamentos, 3 dormitorios, telf, garaje La Florida, 3 dormitorios, garaje Achumani 3 y 4 dormitorios, telf, garaje, Coto-Cota 797006.

Vende terreno 6000 mts2, 414 mts2 Achumani, 500 mts2 Av. Roma Obrajes 2 hectareas Las Carreras. 500 mts2 Callapa, 1800 mts2 Chinokaya 400 mts2 Owijuys. 797006

BLANQUITA vende amplio departamento Alto Obrajes con 3 dormitorios y demás dependencias .797008

VENDE elegante Oficina amoblada Edif. Cristal Ofrece Anticrético departamentos 3 dormitorios Obrajes. Alquila Casits 2 dormitorios a estrenar Amor de Dios 797008

OFRECE ANTICRETICO Casita 2 dormitorios Telf. garaje, Cota-Cota 797008.

vende bonitas Casas, 1012 mts2 Alto Calacoto, 600 mts2 Irpavi, 280 mts2 Bella vista, 375 mts2 Baju Achumani, 400 mts2 Alto Calacoto, 1200 mts2 Cota-Cota, 290 mts2 Alto Obrajes, 1180 mts2 Obrajes. 797008.

EDIFICIO Camara Nacional de Comercio bonito depósito en alquiler o venta Teléfono 783107-353103 (25-5)

ALQUILA LOCALES 120 mts2 - 35 mts2 Calacoto 797008. 200 mts2 Sopocachi. Alquila Oficinas 6 ambientes con teléfono Capitan Ravelo. 797008.

VENDE TERRENOS, 400 mts2 (amurallado); otro 326 mts2, otro 300 mts2 (amurallado) Achumani. 300 mts2 - 600 mts2 Alto Irpavi 815 mts2 Irpavi. 300 mts2 - 312 mts2 Urbanización Los Rosales. 300 mts2 Cota-Cota. 500 mts2 Valencia, 6 Hectareas Mallasa. 797008.

CASAS

ALQUILO EXCELENTE casa en Irpavi con muebles o sin muebles, 5 dormitorios, 3 baños, escritorio, living, comedor, cocina, jardín, parrillero, tanque y bomba de agua, sin intermediarios tell: 351994 (10 - 25)

EN VENTA CASA Baños y cocina de lujo, 310 m2 construidos, 4 - 5 dormitorios, madera lujo, pronta conexión telefónica, $us 150.000.- o a mejor postor. Tel. 359055 - 280054 Calle 28 Achumani. (21-25)

IRPAVI Alquilo cómoda casa con o sin muebles, 5 dormitorios, 3 y 1/2 baños - cocina - living - comedor y teléfono. Garage - dependencias - tanque y bomba de agua. Sin intermediarios. Telf. 351994.

BIENES RAICES (ex Sheraton) Edif. "Illampu" Av. Arce 2132 6to. piso Teléfono 324544.

ALQUILAMOS CASA San Jorge extranjero 4 dormitorios calefón garaje "BIENES RAICES" (ex Sheraton) Edif. Illampu 6to. piso teléfono: 324544.

CASA Miraflores 3 departamentos LINDA Tel.s. 357969 - 374076.(18-24).

DEPTOS.

VENDEMOS AMPLIO DEPARTAMENTO San Jorge 3-4 dormitorios soleado "BIENES RAICES" (ex-Sheraton) Edif. Illampu 6to. piso teléfono: 324544.

VENDEMOS DEPARTAMENTO Los Pinos 3 dormitorios garaje, baulera, muebles, cocina, cortinas. Ascilado. BIENES RAICES (ex-Sheraton) Edif. Illampu 6to. piso teléfono: 324544.

VENDEMOS DEPARTAMENTOS A PLAZOS a estrenar proximamente. San Jorge 3-4 dormitorios lujosos "BIENES RAICES" (ex-Sheraton) Edif. Illampu 6to. piso teléfono: 324544.

OFICINAS

ALQUILAMOS OFICINAS ¡CENTRICAS! Sopocachi varios ambientes **"BIENES**

ALMACENES

EN ALQUILER o anticrético 2 tiendas juntas, baño, ducha tras tienda. En Conchitas 715 Teléfono 321544 (28-15)

VENDO Automovil Ford Maverik deportivo. Referencias Tel. 368734. Luis. (21-22).

VENDO Linea de transporte Interdepartamental con ruta: La Paz, Cochabamba, Santa Cruz y Trinidad Tel. 61095. 042-24374 Cochabamba. (21-22).

VENDO JEEP MITSURISHI Dodge Raider, año 1988 full equipo, color celeste, buenas condiciones $us 14.000.- ref. telf. 47394 Cochabamba.

VENDO dos buses Mercedes Benz, mod. 80 y 81, perfectas condiciones, motor standar. Ref. 81463 (cbba). (15).

AUTOS MERCEDES BENZ BMW 88-91 traemos sin adelanto pago contra entrega Ref. teléfono 358608 (17-30)

VENDO Jumbo bus Mercedes Benz, modelo 69, perfectas condiciones, motor standar. Ref. ; Tel. 81463 (cbba). (15)

JEEP Niva 1.988 Vendo magnifico estado, documentos en orden, mejoras adicionales recientemente introducidas Ref. 783483.

invierta poco GANE mucho anunciando en los economicos de Presencia, ¡usted Gana!

Arribaron primeros pilotos del interior

TODO LISTO PARA CARRERA DE POTOSI

Potosí, 24 (PRESENCIA) - La Asociación de Automovilismo Deportivo de Potosí llegó a acuerdos satisfactorios con autoridades de la policía y de otras entidades a fin de poder contar con el respaldo necesario para llevar adelante sin problemas la primera versión de la carrera "Pueblos del Sur", competencia que se correrá este fin de semana con validez para el ranking nacional de la presente temporada.

De ese modo ha quedado garantizada para la prueba la cooperación de las fuerzas policiales, los personeros de tránsito y de las Fuerzas Armadas.

POTOSINOS

En cuanto hace a los pilotos que representarán a este departamento en la competencia se aseguró que solamente estarán cuatro, los que son Orlando Careaga, en Turismo Mejorado; Flavio Olivera, Simón Dorado y Luis Sandoval. Estos últimos en la categoría Volkswagen.

Por otra parte correrán también en representación potosina los pilotos Julio Villegas e Iván Sarmiento.

COMPETIDORES

Hasta la hora del envío del presente despacho solamente se había producido el arribo a esta ciudad de los pilotos Armin Franulic, Leslie Koernig y José "Monin" Camacho, de la escudería Nissan, y del competidor Jorge Abdala.

Los cuatro efectuaron el recorrido de reconocimiento de l tramo a Tumusla y mañana a las ocho horas saldrán a recorrer el tramo a Porco.

INSPECCION

La inspección de los vehículos se efectuará el viernes, desde las 8:00, prolongándose hasta las 13:00 horas, para posteriormente efectuar la vuelta de clasificación en el Circuito El Rey, el mismo que está siendo puesto a punto por los trabajadores del Servicio Nacional de Caminos.

YERKO GARAFULIC VIAJO PARA CUMPLIR BUEN PAPEL

Uno de los coches Subaru rumbo a Potosí.

La misa oficiada en memoria de Morales y Conde.

"Creo que los coches de nuestra escuderia podrán hacer una buena demostración de sus cualidades en la competencia de Potosí", aseguró el piloto Yerko Garafulic, quien ayer se trasladó a la capital potosina junto a otros miembros de Toyota.

Más adelante el competidor paceño dijo que "será la primera vez que se efectúe esa carrera, pero desde ya parece muy simpática y seguramente resultará interesante tomar parte en ella".

Otro de los corredores que integra esta escuderia es Viktor de los Heros quien también se mostró confiado en cumplir una buena actuación.

Por su parte Iván Sarmiento, quien debutará conduciendo un vehiculo de la clase N-12, luego de que en la presente temporada se coronó campeón de la categoria 4 x 4, exteriorizó su confianza en poder hacer un buen papel en un coche con el que nunca antes había competido.

Otros de los pilotos que tomarán parte en la competencia que comienza este viernes con la inspección técnica y las vueltas de clasificación partieron ayer con destino a la capital potosina para desde alli hacer un recorrido de reconocimiento a la ruta de las dos etapas de las que constará la carrera denominada "Pueblos del Sur". Entre ellos están Armin Franulic y Leslie Koernig, que emprenderon viaje ayer por la mañana y que una vez que hayan cumplido con su cometido se dedicarán a elaborar sus respectiva hoja de ruta.

MISA

Ayer se llevó a cabo la misa de mes en memoria del piloto Juan Morales y de su copiloto Juan Conde, que ocurrió durante la realización del Gran Premio Tarija-Cobija.

El oficio religioso se efectuó en la Iglesia de San Francisco cerca al mediodía y contó con la presencia de familiares y amigos de los infortunados deportistas.

PARAVICINI

Armando Paravicini, presidente de la Federación Boliviana de Automovilismo Deportivo, se trasladará en el curso de mañana a la ciudad de Potosi, donde se encargará de parte de las tareas de fiscalización de la entidad que preside.

Otros personeros de la FEBAD también acudirán a Potosi mañana en cumplimiento de diferentes misiones propias de cada carrera que tiene validez para el ranking de la presente temporada.

CIRCUITO DE ORURO

Yerko Garafulic, delegado de la Asociación de Automovilismo Deportivo de Oruro, efectuó ayer declaraciones sobre el Circuito Ciudad de Oruro, que se llevará a cabo el próximo mes de diciembre poniendo cierre a las competencias correspondientes a este año.

"Sostuvimos una reunión con Gualberto Mena, de la Asociación de Oruro, y con Armando Paravicini, de la FEBAD, tratando principalmente temas referidos a la parte organizativa y al estado en que se encuentra el circuito Marcelino Mendieta que es donde se llevará a cabo esa importante competencia. También intercambiamos criterios sobre el apoyo logistico que seguramente vamos a recibir de parte de las autoridades departamentales, que está practicamente dispuesto a ser efectivizado y ahora sólo estamos esperando la respuesta de la empresa privada orureña a la que hemos acudido para que nos preste su colaboración económica para asegurar el éxito de esta carrera".

Para organizadores del motocross

"LATINOAMERICANO EN 125 c.c. SERA UN EXITO"

COCHABAMBA, 24 (PRESENCIA).- "El Campeonato Latinoamericano de Motocross en 125 cc., será un éxito por el compromiso que han hecho los mejores pilotos del ranking internacional, de estar listos en las pruebas el próximo 28 y 29 de noviembre", dijo el presidente del Comité Organizador, Javier Cossio.

Los comprometidos que estarán en esta ciudad a partir de mañana (hoy) son Ruddy Barbosa, ganador del segundo campeonato realizado el pasado fin de semana en Santiago; sus compatriotas chilenos: Ignacio León, Sergio Bocarati, Victor Marquez y Pablo Paredes.

Además de Carlos Cecchi del Perú, Claudio López de Panamá, Raúl Bertolini de la Argentina. Hay varios inscritos en la Unión Latinoamericano de Motociclismo, con el propósito de llegar a Cochabamba y participar de la prueba puntuable, para sumar puntos que les permita disputar el titulo de la gestión 92.

LOS BOLIVIANOS

A la cabeza del campeón nacional Wálter Nosiglia el equipo boliviano desea cumplir una eficiente actuación, para lo cual los entrenamientos se han intensificado.

Ronald Lozada, Tito Antezana, Jofré Pastor y Dener Espada son los que tienen mayores probabilidades de dar una dura lucha a los visitantes, quienes más que capacidad conductiva tienen experiencia en eventos internacionales.

Los nuestros creen que actuando en casa pueden lograr puestos importantes en la prueba que por primera vez se realizará en el país, siendo una experiencia importante para inscribir el nombre de Bolivia en competencias a disputarse los siguientes años, inclusive en otras categorías, al contar con un escenario moderno que reune todas las condiciones para ser sede de un evento de envergadura.

EL CIRCUITO

Mañana será entregado el Circuito "Cochabamba" que servirá de escenario para las pruebas a realizarse este próximo fin de semana, concluidos los trabajos referentes a la torre de control, la grilla de partida, los boxes y los centros de acopio, además de la pista de 1.600 metros de perímetro total.

Para la ejecución de las obras hubo la cooperación en varios miles de dólares de la Corporación de Desarrollo de Cochabamba, la empresa privada y la Alcaldi Municipal.

CORPORACION REGIONAL DE DESARROLLO DE TARIJA
CODETAR

PRESIDENCIA DE LA REPUBLICA
F.I.S.
FONDO DE INVERSION SOCIAL

INVITACION PUBLICA Nº P-870-1
"AGUA POTABLE COLON SUD"

AMPLIACION DE PLAZO

LA CORPORACION REGIONAL DE DESARROLLO DE TARIJA CON FINANCIAMIENTO DEL FONDO DE INVERSION SOCIAL (FIS)

Comunica a las Empresas Constructoras y personas naturales que adquirieron pliegos para la invitación de referencia y a aquellas interesadas en la presentación de propuestas con destino a la Invitación Pública Nº P-870-1 para la Construcción del Proyecto AGUA POTABLE COLON SUD, ubicado en la Comunidad del mismo nombre Provincia Avilés del departamento de Tarija, que ha solicitud de empresas interesadas se ha determinado ampliar el plazo de presentación de propuestas hasta el dia LUNES 7 DE DICIEMBRE del año en curso A HORAS 11:00.

COSTO ESTIMADO DE LA OBRA: Bs. 186.200.-

Las propuestas deberán sujetarse al Pliego de Especificaciones elaborado para este efecto, el mismo que puede ser adquirido en Oficinas de CODETAR (Sección Caja Edificio Central, Planta Baja) ubicadas en Av. Las Américas Esq. España de la ciudad de Tarija, previo pago de Bs. 200.- Estos documentos están dispuestos para su consulta en la Oficina Zonal del FIS en Tarija.

Las propuestas deberán ser presentadas en las Oficinas de la Unidad Jurídica de CODETAR, ubicada en el Edificio Central (segunda planta) Avenida Las Américas Esq. España, ciudad de Tarija, hasta horas 11:00 del dia LUNES 7 DE DICIEMBRE de 1992.

La apertura de sobres se realizará en acto público, a horas 15:00 p.m. del mismo dia en las Oficinas de Gerencia General de CODETAR.

Tarija, noviembre 23 de 1992

RELACIONES PUBLICAS DE CODETAR

GESTION DE LA NUEVA CORPORACION

TODO SOBRE LA LLEG

"ES UN HECHO, SERA EL DT"

La Federación Boliviana de Fútbol y su Comité Superior de Selecciones nacionales ratificaron ayer la contratación del técnico español Xabier Azkargorta, que se hará cargo de la selección nacional a partir de la firma de su contrato.

"Es un hecho, Azkargorta va a ser el técnico de la selección", dijo Guido Loayza, presidente de la Federación.

El español llegó en la víspera acompañado de sus colaboradores, el abogado Oscar Segura y el empresario Manuel Esteban.

Fue recibido en el aeropuerto de El Alto por el vicepresidente de la Federación y mandamás de la Liga, el cruceño Wálter Kreidler y otras autoridades del ente matriz del fútbol nacional.

Después de mediodía se reunió para almorzar con Guido Loayza, Mario Mercado, Martín Peláez, Jorge Frías, Wálter Kreidler y Wálter Zuleta, con quienes intercambió puntos de vista y esbozó los planes para llegar a la firma de su contrato.

Esto se producirá en el curso de hoy o mañana; de todas maneras el español y sus colaboradores no quieren apresurarse y toman con calma las negociaciones, profundizando en algunas posturas y puntos que son importantes y que deben tomarse en cuenta para salvar distancias y equivocaciones en el futuro.

"No hemos encontrado inconvenientes ni en la parte técnica ni el la parte económica, todavía quedan varias reuniones, hay muchas cosas que discutir, pero lo vamos a hacer con calma; todo está yendo por un carril normal, de diálogo y de impresiones, que hasta ahora son favorables", comentó Guidó Loayza.

Informó que no se han profundizado aún temas que son primordiales, tal el caso del plan de trabajo, el calendario de actividades, la convocatoria de los futbolistas y una serie de cuestiones que deben ser analizadas con cierta calma.

"Nosotros tenemos un programa, vamos a explicarle cuáles son nuestras necesidades, los calendarios, etcétera, que son necesarios para no chocar con problemas especialmente que afecten a los clubes de la Liga", puntualizó.

Explicó que si bien existe un marcado interés por llevar a la selección por buen camino "no hay prioridad ni de un lado ni de otro, pero tenemos que conciliar el calendario que sea el más conveniente para todos. Azkargorta viene de un ámbito donde también existen estas dificultades y estamos seguros que nuestro plan va a poder ser concertado con el que trae él".

Sobre Azkargorta, dijo que le ha dejado "muy buena impresión, sus conocimientos son grandes y puede ser un hombre muy útil para el fútbol boliviano".

Loayza estimó que se necesitan muchas horas para llegar a acuerdos concretos respecto al trabajo mismo.

Informó que todavía no se ha determinado un plazo para dar a conocer la nómina oficial de los jugadores convocados; tampoco se habló de la conformación del cuerpo técnico, aunque evidentemente existen candidatos y será cuestión de que Azkargorta de su visto bueno.

Azkargorta asistirá esta noche al partido que jugarán Bolívar y San José por el torneo de la Liga; es posible que se traslade después al interior para hacer lo propio y comenzar a tener una idea cabal de lo que representa actualmente el fútbol boliviano.

Si las cosas salen tal y como se han planificado, el nuevo técnico del seleccionado viajará a su país el domingo, pero volverá casi de inmediato para iniciar la primera parte de su trabajo.

Por la tarde. Azkargorta reunido con los dirigentes de la Federación.

MORENO PODRIA IR AL FUTBOL ESPAÑOL

Jaime Moreno

Un club de primera división del fútbol español está haciendo un seguimiento del jugador de Blooming, Jaime Moreno, quien la próxima temporada podría dar un salto importante en su carrera deportiva.

La información se desprende de algunas declaraciones realizadas por el empresario Manuel Esteban, el mismo que posibilitó el traspaso de Marco Etcheverry al Albacete.

Esteban, sin embargo, se negó a dar nombres, ni del club ni del jugador, pero sostuvo que "un club español está siguiendo a un joven jugador boliviano, es un club importante que tiene gran interés".

"El nombre no se lo voy a decir, no debo decirlo para no crear falsas expectativas, pues uno nunca sabe si se va a concretar una transferencia o va a quedar trunca", puntualizó.

ETCHEVERRY

Manuel Esteban, quien hizo el seguimiento del jugador Marco Etcheverry y posibilitó su contrato con el Albacete, estimó que este futbolista "no tiene de ninguna manera las puertas cerradas del fútbol español".

"Las posibilidades nunca se cierran y ahora que surgen eventos importantes van a ser mayores, más todavía si llegamos a feliz término con las negociaciones del doctor Azkargorta", sostuvo.

Esteban es un convencido que Etcheverry "es un futbolista sensacional, pero él tiene que empezarlo a creer y es el primero que tiene que confiar en sus posibilidades y en las altas metas que le pueden esperar".

"Si él está dispuesto a afrontarlo, los demás que confiamos en su capacidad le vamos a colaborar", puntualizó.

Dijo que con la vuelta de Etcheverry, tras su paso por el Albacete, "se produjo una terrible pena, porque tenía mucha confianza; por supuesto en ningún momento pienso que haya sido un fracaso, creo que le faltó suerte, pero Marco no se debe desmoralizar ni pensar que su ciclo ha terminado en Europa, todavía hay posibilidades que pueden ser importantes para él", finalizó.

Fútbol chileno

MELGAR EL MEJOR EXTRANJERO

Santiago de Chile, 24 nov (EFE).- El delantero argentino del Universidad Católica Juan Carlos Almada y el uruguayo Wilson Núñez, del Huachipato, fueron considerados los mejores extranjeros de la vigésima sexta jornada del fútbol chileno, según la clasificación de la revista Don Balón.

Sin embargo, el boliviano del Everton Milton Melgar, que también cumplió una actuación destacada, se mantiene como líder en solitario de la clasificación, con 52 puntos.

Almada, que encabeza la tabla de goleadores del torneo con 18 tantos, convirtió los dos goles con que la UC derrotó al Unión Española (2-1), para mantenerse como sublider del torneo, mientras Núñez llevó a su equipo, colista de la división, a una sorprendente victoria como visitante sobre el O'Higgins, por 3-2.

	Ultima Jornada	Total
Milton Melgar (BOL)	5	52
Sergio Vargas (ARG)	4	51
Marcelo Fracchia (URU)	4	51
Roberto Retamar (ARG)	4	51
Juan C. Almada (ARG)	6	50
Omar Brunelli (ARG)	5	49
Ricardo Perdomo (URU	5	46
Jorge Roverano (URU)	4	44
Rubén Tanucci (ARG)	5	44
Walter Pajón (ARG)	5	44
Wilson Núñez (URU)	6	44
Hugo Amatti (ARG)	5	41
Marcelo Barticciotto (ARG)	5	41
Horacio Lugo (ARG)	4	40
Rogelio Delgado (PAR)	4	40
Carlos Morales (URU)	5	40

Final de la Supercopa

RACING EN BUSCA DEL MILAGRO

Buenos Aires, 24 nov (EFE).- El Racing Club argentino cree en el "milagro" de remontar la ventaja de cuatro goles que le lleva el Cruzeiro brasileño en el partido de vuelta por la final de la Supercopa suramericana de fútbol que ambos equipos jugarán mañana, miércoles, en la ciudad bonaerense de Avellaneda.

"Estamos muy bien y jugaremos con ganas y espíritu, que es la única forma de conseguir el milagro, porque en fútbol nunca está todo dicho", aseguró el delantero racinguista Claudio García.

El entrenador racinguista, Humberto Grondona, pidió sin embargo que los hinchas "se moderen un poco y no sean tan optimistas, porque a pesar de que en fútbol no hay imposibles, el partido con Cruzeiro es muy difícil".

El entrenador Grondona dispuso que Gustavo Costas y el juvenil Aberlardo Vallejos reemplazen a los defensas Jorge Borelli y Cosme Zacanti, quienes fueron expulsados en el partido de ida jugado la semana pasada en la ciudad brasileña de Belo Horizonte.

Mientras, el técnico del Cruzeiro, Jair Pereira, tiene previsto utilizar un esquema defensivo y por ello planeó reforzar el mediocampo y prohibirá tajantemente a los defensas participar en los ataques.

Con mucho cariño

FANGIO RECIBIÓ A SU EX-SECUESTRADOR

BUENOS AIRES, 24 (ANSA).- El ex quintúple campeón mundial de Fórmula Uno, Juan Manuel Fangio, se abrazó cordialmente con un ex guerrillero cubano que lo secuestró en La Habana en 1958, y que le regaló un documental fílmico sobre aquel episodio.

El argentino Fangio de 81 años de edad, y el cubano Arnold Rodríguez, de 61, hoy director de la Corporación Cubana de Turismo, se encontraron durante la ceremonia de ampliación del museo que el ex corredor tiene en Balcarce, 350 kilómetros al sur de Buenos Aires.

Rodríguez obsequió el Museo de Fangio un documental sobre el secuestro, ocurrido en febrero de 1958 en La Habana, y que sirvió de propaganda al grupo guerrillero 26 de julio, de Fidel Castro, en su intento, finalmente exitoso, por derrocar al régimen de Fulgencio Batista.

El documental, titulado "Mis amigos secuestradores" muestra escenas del secuestro, aún hoy calificado de "retención patriótica" por el entonces "comandante Rodríguez", que tenía 26 años en 1958.

"En cierta forma, esto es una apología del secuestro", protestó uno de los ejecutivos argentinos presentes en la ceremonia de ampliación del Museo de Fangio, que se celebró hace dos días y cuyos detalles fueron difundidos hoy por el diario La Nación, de Buenos Aires.

Fangio, "más diplomático", según el diario, dijo que prefería "dejar la política de lado" y aceptó "con cariño" el video "que servirá para el museo y para dejar un testimonio histórico de ese momento".

El secuestro se produjo en el cénit de la carrera de Fangio, que meses atrás había obtenido su quinto campeonato de F-1, y sólo horas antes del Gran Premio de La Habana, cuya organización terminó en un fracaso para el régimen de Batista, no sólo porque el argentino no pudo correr, sino además porque se registró un grave accidente que provocó diez muertos y cuarenta heridos.

Según Rodríguez, Fidel Castro, cuando se enteró en la sierra a través de la radio del secuestro del argentino, "lo desaprobó duramente, porque creía que era muy riesgoso, que podía costar la vida a Fangio y que eso repercutiría negativamente para nuestro movimiento".

Fangio fue liberado pocas horas después de la carrera y siempre recordó que sus secuestradores lo trataron muy bien durante el encierro.

Copa América del 93

PRESENTARON MASCOTA Y CANCION OFICIAL

Guayaquil (Ecuador), 24 nov (EFE).- Las autoridades del fútbol ecuatoriano presentaron oficialmente la mascota "Choclito" (una mazorca de maíz) y la canción y otros símbolos de la Copa América'93, que se jugará en Ecuador entre el 15 de junio y el 4 de julio próximos.

La mascota, una sonriente mazorca con los colores de la bandera ecuatoriana (amarillo, azul y rojo), envuelta en una hoja de color verde y con un balón de fútbol a sus pies, fue diseñada por Luis Montalvo Cevallos.

El himno escogido fue compuesto por Bernard Fougeres, un conocido animador de la televisión de Ecuador, y la letra de la canción oficial del torneo pertenece al compositor ecuatoriano Franklin Palacios.

La imagen de "Choclito" fue presentada de manera extraoficial hace algunos días por un canal de televisión local, lo cual originó el disgusto y la protesta de los dirigentes de la Federación Ecuatoriana de Fútbol.

Además, hubo críticas de algunos sectores por considerar que la mazorca de maíz no es un símbolo que represente adecuadamente a Ecuador.

En partido amistoso

BRASIL-URUGUAY SE ENFRENTAN HOY

CAMPINA GRANDE, Brasil, 24 (REU).- Brasil y Uruguay, ambos con equipos de poderío limitado, se enfrentarán el miércoles aquí en un partido amistoso de fútbol que ha sido criticado en este país como pérdida de tiempo.

Los entrenadores brasileños, entre ellos el ex técnico del seleccionado Telé Santana, dicen que no tiene sentido jugar cuando ninguno de los futbolistas de Brasil que militan en el extranjero puede estar presente.

El equipo brasileño para la Copa América del año próximo y para los partidos eliminatorios de la Copa Mundial tendrá como base a los jugadores que actúan en Europa, entre quienes se incluyen Jorginho (Bayern Munich), Valdo (Paris St. Germain), Bebeto (Deportivo La Coruña) y Romario (PSV Eindhoven). Pero ninguno de ellos se encontrará disponible para el encuentro del miércoles.

Uruguay también estará sin astros tales como Rubén Sosa, Daniel Fonseca y Carlos Aguilera, todos los cuales juegan en Italia.

El técnico brasileño Alberto Parreira tendrá en cambio que apelar a una mayoría de integrantes del equipo Sao Paulo, irónicamente dirigido por Santana. Siete jugadores del Sao Paulo componen el plantel brasileño.

ECUADOR EMPATO CON PERU

Lima, 24 nov (EFE) - La selección de fútbol de Ecuadro logró hoy un empate a domicilio ante la de Perú (1-1) en un partido amistoso en el que los locales tuvieron que emplearse a fondo tras encajar un gol en los primeros minutos.

El partido tuvo una primera muy disputada y una segunda en la que el ritmo de juego bajó paulatinamente tras conseguir el empate la selección peruana.

Goles: Valdemar Zambrano a los 6 minutos para Ecuador, y Alberto Ramírez a los 50 para Perú.

Fue árbitro del cotejo César Arana.

Se jugó en el Estadio Nacional ante 8.931 espectadores.

SAINZ RECUPERO LIDERATO

Chester (Reino Unido), 24 nov (EFE).- El español Carlos Sainz (Toyota Celica Turbo 4WD) recuperó el liderato del RAC de Gran Bretaña, última prueba puntuable para el Campeonato del Mundo de Rallies.

Entre tanto, el piloto Didier Auriol, que tuvo problemas con su Lancia, resignó toda posibilidad de conquistar el campeonato mundial.

MURIO COPILOTO DE MOURAS

La Plata (Argentina), 24 nov (EFE).- Amadeo Pastor González, acompañante del piloto argentino Roberto Mouras, murió hoy debido a las heridas sufridas en el accidente ocurrido el domingo pasado durante una carrera del Campeonato de Turismo de Carretera (TC), informó hoy una fuente del hospital Italiano, donde estaba ingresado. González, de 25 años, había sido trasladado a ese centro asistencial, situado en La Plata, a 60 kilómetros al sur de Buenos Aires, tras el accidente ocurrido mientras se disputaba la decimoquinta carrera del 'TC' en la ciudad de Lobos, a 100 kilómetros al suroeste de Buenos Aires, que también le costó la vida a Mouras.

Desde su internamiento hasta el momento del fallecimiento, el acompañante del piloto argentino no experimentó ninguna mejoría y su cuadro de salud se fue deteriorando paulatinamente a medida que comenzó a fallarle el corazón.

Carlos Casares: Familiares y amigos le dan el último adios a Roberto Mouras fallecido trágicamente durante una competencia de turismo carretera.

Sigue preocupando falta de gol

REFLEXIONARON A STRONGUISTAS

Directivos del club llamaron ayer a la reflexión a los jugadores del primer equipo para que no dejen escapar oportunidades, como ocurrió el domingo anterior en Cochabamba, cuando jugando bien y estando en ventaja, resignaron los dos puntos en disputa ante Petrolero.

Omar Pino, Fernando Olivares y otros miembros del Comité Técnico se constituyeron en Achumani para conversar con los atigrados especialmente sobre la falta de definición que hay en el equipo.

Se ponderó la mejoría que tiene el juego de Strongest, en función de trabajo colectivo y ubicación táctica dentro del campo de juego, pero se insistió con que sigue faltando la cuota de gol.

Se pidió mayor tranquilidad y serenidad a los jugadores para concretar las opciones que consigue crear el plantel.

Por otro lado, los directivos reiteraron la plena confianza que hay del Directorio en el elenco de fútbol.

ANGULO

El directivo Eduardo Angulo informó que el lunes se analizó el rendimiento que tuvo el plantel y se constató que evidentemente "sigue faltando definición" y que se deberá trabajar más en este aspecto.

Con relación al tratamiento de los premios, sostuvo que el tema "se ha dejado en statu quo". En todo caso, está abierta la posibilidad de negociar con los jugadores el porcentaje de las recaudaciones.

EQUIPO

El equipo volvió ayer a los entrenamientos. Una tarea de recuperación se realizó en la mañana en Achumani.

Para hoy se tiene previsto un trabajo táctico y futbolístico. La alineación será definida en la ocasión.

Los jugadores se encuentran en buenas condiciones físicas. Se espera que mañana frente a Oriente Petrolero en Santa Cruz, se rehabilite el plantel de la última derrota.

Copa "Simón Bolívar"

CENTRAL RECIBE A UNIFICADA EN TARIJA

Tarija, 24 (PRESENCIA) - Unión Central, subcampeón del fútbol tarijeño, recibirá este miércoles a Independiente Unificada de Potosí, en cotejo a jugarse desde las 20:00 horas en el Estadio IV Centenario de esta capital.

El partido será la revancha del jugado el anterior sábado cuando el cuadro de Tarija perdió 0-2 ante el campeón potosino.

Unión Central para poder clasificarse para la siguiente instancia de la Copa "Simón Bolívar", debe necesariamente ganar el encuentro por tres o más goles de diferencia, o en el peor de los casos ganar por el mismo marcador que perdió y de esa manera forzar al desnivel mediante penales.

Gustavo Paz, entrenador de Unión Central, señaló que presentará un esquema totalmente ofensivo en la búsqueda de ganar el partido por la mayor cantidad posible de goles y de ese modo seguir avanzando en el certamen.

INDEPENDIENTE

Potosí, 24 (PRESENCIA) - La representación de Independiente Unificada, se ausento a primera hora de hoy con destino a Tarija, donde mañana en horario nocturno deberá enfrentar a Unión Central, en cotejo de vuelta correspondiente al Campeonato Copa "Simón Bolívar", correspondiente a esta temporada.

El grupo partió optimista ya que en el primer lance jugado aquí lograron superar por 2-0 a los tarijeños con lo que sólo requieren de un empate para mantenerse en la competencia.

PEDIDO

Sucre, 24 (PRESENCIA) - Los clubes Universitario y Fancesa solicitaron hoy en forma oficial a la Federación Boliviana de Fútbol jugar con los ganadores de la llave en la que están jugando los equipos de Oruro y La Paz, esto ante la imposibilidad de jugar con los equipos de Cochabamba, los que no cuentan con un escenario donde sostener sus compromisos.

"Si no aceptan esta solicitud que va en resguardo de nuestros intereses deportivos y económicos, lamentaremos tener que retirarnos de la Copa Simón Bolívar por la irresponsabilidad de los clubes vallunos", afirmó Aquilino Parra, presidente de Universitario.

Por el Indirecto

EMPATARON REAL Y GUABIRA

Santa Cruz, 24 (PRESENCIA) por Teddy Sanjinés.- Iniciando la serie por la ronda del descenso Indirecto, esta noche en el Tahuichi Aguilera, se enfrentaron los conjuntos de Real Santa Cruz y Guabirá, empatando a dos goles.

Fue el representativo albo, el que logró la apertura del marcador, luego de un tiro libre efectuado por Reynaldo, muy pasado y que fué aprovechado por Flores para depositar el balón en la portería rival. Guabirá se volvió a campo adversario en busca del empate, que llegó como consecuencia de un error del guardameta Vargas que ante un tiro libre efectuado desde más de 40 metros por Fariñas, salió mal y cuando se dio cuenta que la pelota lo sobraría por arriba, trató de volver, pero ya era tarde.

En el segundo tiempo, las acciones mostraron el mismo matiz, y llegó el minuto 13 en que un balón dentro del área da en la mano de Frias y el juez no dubitó en sancionar la pena máxima, ejecutada por Terán a los 14 de juego, con lo que Guabirá conseguía desnivelar el marcador. Ante esta situación los merengues sacaron fuerzas de flaqueza y ese afán dio frutos a los 25 minutos, cuando Barrancos, ante falla defensiva roja, logra la igualdad.

REAL SANTA CRUZ 2: 1 Javier Vargas 2 Marcos Herrera, 3 Juan Balcazar, 4 Armando Ibañez (expulsado), 5 Pedro Ramos, 6 Raúl Frias (Luis Bejarano), 7 Luis E. Padilla (Fernando Ribera), 8 Carlos Barrancos, 9 Jesús Reynaldo, 10 Wilson Sánchez y 11 Franklin Flores. DT. A. De Lacerda.

GUABIRA 2: 1 Bernardo Rea, 2 Cristóbal Fariñas, 3 Víctor Carvajal, 4 Hugo Lora, 5 Víctor H. Suárez, 6 José L. Valverde, 7 Nelson Farrel, 8 Carlos Santisteban, 9 Adhemar Suárez (expulsado), 10 Richard Terán y 11 Darwin Flores. DT. N. Durán. Autoridades: Pedro Saucedo con Juan C. Paniagua y Julio Céspedes.

A Nacional Juvenil

SELECCION PACEÑA SE VA A MONTERO

Integrantes del cuerpo técnico y jugadores de la selección sub-19 de La Paz que anoche fue despedida en la AFLP.

La selección juvenil paceña, que se alista para competir desde el viernes en el campeonato nacional de esta categoría, viajará esta noche rumbo a Montero, sede del certamen.

Anoche, en acto efectuado en dependencias de la Asociación de Fútbol de La Paz, los jugadores fueron despedidos y además cada uno de ellos recibieron sus respectivas indumentarias deportivas.

El viaje se producirá a las 20:00 horas de hoy y la comitiva irá presidida por Félix Hidalgo.

En la mañana de este miércoles los juveniles llevarán adelante una última práctica en la que se recordarán conceptos de orden técnico y táctico principalmente.

CHUQUISAQUEÑOS

Sucre, 24 (PRESENCIA) - en horas de la tarde hoy culminó sus preparativos la selección juvenil chuquisaqueña que se alista para concurrir el campeonato nacional sub-19 a desarrollarse en Montero, Santa Cruz.

Si se superan algunos problemas de orden económico el plantel partiría al mediodía de este miércoles por vía terrestre.

El vicepresidente de la Asociación, Hernán Padilla, lleva adelante gestiones desitnadas a conseguir los recursos necesarios para emprender el viaje.

El IDD podría encargarse de cubrir los costos del transporte. "Pese a nuestra situación precaria estamos viendo la posibilidad de cooperar con estos deportistas", sostuvo Rafael Calvo, titular de la entidad.

POTOSINOS

Potosí, 24 (PRESENCIA) - La selección potosina sub-19 se ausentará mañana miércoles rumbo a Montero por vía terrestre a Santa Cruz para posteriormente ir a Montero, sede del certamen nacional juvenil.

Oscar escarcha, entrenador del cuadro potosino, dijo al respecto que "el propósito no es el de rellenar como otras veces el torneo, sino todo lo contrario. Queremos clasificarnos para la instancia final y pelear por el título del campeonato, para eso nos hemos preparado".

TARIJEÑOS

Tarija, 24 (PRESENCIA) - la selección juvenil tarijeña emprenderá viaje este miércoles a Montero, Santa Cruz, para tomar parte en el campeonato nacional de la categoría.

El viaje está previsto para las 22 horas, inmediatamente concluya el cotejo entre Unión Central e Independiente Unificada, de la Copa "Simón Bolívar", ya que seis jugadores de la selección juegan en el subcampeón tarijeño.

AVISO DE REMATE

EL DR. EMILIO PEREZ BARRIOS
JUEZ SEGUNDO DE PARTIDO EN LO CIVIL DE LA CAPITAL, ETC.

HACE SABER: Al público en general que por Auto de fs. 82-82vta. de obrados se dispone para el verificativo del remate en subasta pública del inmueble ubicado en la calle Lucas Jaime Nº 1804 de la zona de Miraflores, de una superficie de 120 mts 2, de propiedad de María Luisa Vera B. de Rivero, inscrito en Derechos Reales bajo la Partida Nº 01008131 (antes Partida Nº. 1733 fs. - - 1733 del Libro 1ro. "A" de 11 de septiembre de 1985), se señala el día miércoles 2 de diciembre del presente año, a horas 15:30 p.m., sobre la base de su avalúo catastral de Bs. 71.455, no BETENTA Y UN MIL CUATROCIENTOS CINCUENTA Y TRES 00/100 BOLIVIANOS, designándose como martillero para dicho acto jurídico al Notario de Fe Pública Hernán Sánchez Saltnas y sea con las formalidades de Ley.

Por tenerse así ordenado dentro del proceso ejecutivo seguido por Adela Les Plana contra Luis Rivero del Castillo y María Luisa Vera de Rivero, sobre cobro de dólares americanos.

Los interesados en dicho remate pueden concurrir al Tribunal de Justicia el día señalado, previo el empoce del 5% de Ley en Secretaría del Juzgado.

Es librado en la ciudad de La Paz, a los once días del mes de noviembre de mil novecientos noventa y dos años.

F.O. del Sr. J. S. de P. en lo C. de la C.
Mario Fernández Monterrosa
Secretario de Juzgado 2do. de Partido en lo Civil
La Paz - Bolivia

Torneo Mascotas

EL TEJAR-HISKA HOY EN EL SILES

Los equipos de El Tejar y Hiska Nacional se enfrentarán desde las 17:00 horas de esta tarde en cotejo a jugarse en el Estadio Hernando Siles por el torneo de la categoría mascotas, que cuanta con el auspicio y control de la Asociación de Fútbol de La Paz.

Simultáneamente al compromiso citado arriba se medirán los equipos de Alto Obrajes y Always Ready.

Posteriormente, desde las 18:20 horas, por el mismo certamen se llevarán adelante los partidos entre ABB-Vinchucas y Municipal-12 de Octubre.

Se juegan dos cotejos a la vez porque el campo de juego es dividido en dos a fin de que se adecúe al tamaño de los pequeños deportistas.

ADA DE AZKARGORTA

Nuevo técnico demanda trabajo

"LA ALTURA NO GANA PARTIDOS"

Xabier Azkargorta vivió un día agitado.

Tuvieron que pasar treinta horas, casi todas en el avión, para que llegara finalmente a La Paz. Fue recibido en la terminal de El Alto por algunos directivos de la Federación, aceptó improvisar una conferencia de prensa y repondió a todo lo que le preguntaron.

Después se fue a descansar. Se instaló en el Hotel Plaza, miró muy poco de la ciudad y a dormir.

Poco más tarde del mediodía se reunió con los directivos, entre ellos Guido Loayza y Mario Mercado. Comenzó su contacto, habló de las posibilidades, escuchó lo que quieren, dijo lo que le parece y encontró una repercución que es importante para comenzar.

Al final de esa reunión, la primera de muchas que va a sostener, apelamos a su gentileza para ofrecer esta nota.

El protagonista es el nuevo técnico de la selección nacional de fútbol; es un hecho, pese a que todavía no se ha firmado ningún contrato.

- Qué lo animó a aceptar?

- Es un reto impresionante, es muy interesante; creo que para las aventuras fáciles sobran candidatos, para estos retos no. Es un trabajo apasionante y pienso que lo puedo hacer bien, por eso he venido, de lo contrario no me hubiera molestado en viajar.

- El reto es clasificar a Bolivia al Mundial de Estados Unidos?

- Eso es lo que todos queremos, ese es el objetivo primordial y con esa meta de por medio vamos a trabajar.

- Viene con un plan de trabajo?

- Lo tengo, pero no lo puedo expresar mientras no tenga datos concretos como para poder desarrollarlo; todo lo que se pueda adelantar me parece demasiado aventurado, sería hablar en términos condicionales y muy especulativos.

- Cuál es su criterio respecto al tiempo de preparación que debe tener un seleccionado, hay gente que piensa que Bolivia está desde ya contra el reloj...

- El tiempo le provoca angustia a mucha gente; yo creo que hay un factor de rendimiento que es importantísimo si hablamos de tiempo, hay equipos que pueden disponer de un año y trabajar mucho menos que otros que disponen de seis meses, depende de la intensidad y de las posibilidades que se tenga para trabajar. Yo tengo esto muy claro, un equipo que puede contar con todos sus jugadores durante seis o siete meses puede hacer mejor o peor trabajo que otro equipo que a lo mejor dispone de dos años pero que tiene a todos sus jugadores por todo el mundo y no los puede reunir casi nunca, el tiempo es muy relativo.

- Es Usted partidario de concentraciones largas, entrenamientos seguidos o prefiere más partidos de práctica.

- Lo más importante son los partidos de práctica, es más importante porque el jugador está en su medio, pero logicamente siempre hay que buscar un equilibrio y no irnos hacia un lado o hacia otro, tenemos que procurar un equilibrio y tomar todo lo que pueda ser muy útil.

- Qué sistema va a utilizar para escoger jugadores, va a mirar partidos, va a presenciar entrenamientos, cuál es su punto de vista?

- Lo primero que quiero decirle es que tanto usted, como cualquier aficionado del fútbol boliviano que tenga que elegir unos veinticinco jugadores para la selección elegirían los mismos o casi los mismos y desde ya tenemos algo adelantado. De ese grupo voy a hacer un trabajo de observación, pero me parece que al futbolista hay que verlo en su medio; tal vez un jugador que está en su ciudad, en su club, en su medio, tenga distintas pautas de comportamiento y de juego cuando entre a una concentración, por eso sostengo que es mucho mejor verlos en su ambiente.

Xabier Azkargorta con Ramiro Siles, de PRESENCIA.

- Hay partidos que se están jugando por el torneo local, le pueden ayudar en algo a conocer más el fútbol boliviano, no?

- Pues sí, puede ser, pero de todas formas le vuelvo a decir que no nos tenemos que dormir, pero tampoco debemos pensar que en esta Navidad se juega la Copa América.

- Enero será un buen mes para comenzar el trabajo?

- Sí, probablemente, pero todavía tenemos que matizar muchas cosas.

- Es prematuro preguntarle del medio, éste de La Paz, en el que va a trabajar?

- Pocas cosas le puedo decir, estoy muy poco tiempo aquí, tengo pocos argumentos para poder decir que me encanta la ciudad, quedaría muy bien si dijera que es precioso y es lindo, no lo dudo que sea pero todavía no tengo bases para afirmarlo. Yo no opino si antes no veo.

- Comparte el criterio que la altura puede ser un aliado importante de la selección?

- Por supuesto que sí. Yo sostengo una frase: al enemigo hay que enseñarle las armas que más teme, y un arma de Bolivia es la altura.

- Pero hay que trabajarla ...

- Por supuesto. Esté seguro que si fuera por la altura y algún equipo quisiera ser campeón mundial se iría al Himalaya. La altura no gana partidos, eso está claro y le reitero lo que seguramente usted quiere oír, al enemigo hay que mostrarle las armas que más teme, y eso se consigue con trabajo.

- Entiendo que se ha ido informando paulatinamente del fútbol boliviano, de sus figuras, qué concepto se ha formado?

- Tuve contactos, incluso con técnicos. Lógicamente al presentarse esta posibilidad he reunido videos y he repasado al detalle especialmente la Copa América de Chile. También tuve contactos con Carlos Aragonés, que está haciendo un curso en España, estoy recabando información por todas partes, incluso traigo saludos para Ramiro Castillo de Redondo y Dertycia que jugaron con él, de ellos saqué también algo. Está bien para empezar, hay que terminarlo.

- De Bolivia en la Copa América le gustó algo?

- Que si me gustó? sí, me gustó, hubo un equilibrio de equipo y un buen ambiente. Eso está muy bien, pero no vale para nada si vas a ser último. Eso de que vayas a jugar y te digan que bonito tu fútbol, que bonitos chicos, que buena gente, es que habitualmente has perdido. Cuando has ganado te dicen que eres muy malo, que has jugado fatal, que eres un desastre, esa es señal de que has ganado.

- Deduzco, por lo que me dice, que usted es amigo de los resultados, no importa cómo se consigan?

- En esta vida no creo que haya una sola persona a la que no le guste los resultados, pero es difícil obtener resultados si antes no hay un trabajo. En el fútbol no siempre gana el que mejor juega, pero quien mejor juega siempre tiene más posibilidades de ganar.

- En Bolivia se comparte **un criterio referido a Bolívar. Se dice que es el equipo que más jugadores puede aportar a la selección, casi diez, por decirle un número. Si se concreta, ayuda en algo?**

- Lo que quiero decirle bien claro es que si hay diez jugadores de Bolívar o doce o veinte o cinco o catorce en la selección, será porque son buenos jugadores no porque sean de Bolívar. Lo que sí es cierto es que cuando hay un conjunto que está armado y hay un gran complemento de jugadores del mismo club, pues logicamente es más fácil.

- Qué opina de algunos de nuestros rivales en la Eliminatoria, Brasil para empezar...

- Cuando todo el mundo habla del mejor fútbol siempre hay que tener en cuenta a Brasil, porque es una fuente inagotable de fútbol y de futbolistas. Pero hoy en día el fútbol está cada vez mucho más equilibrado, la gente estudia mucho más el fútbol y se está llegando a readimientos altos, la cosa se está equilibrando.

- Uruguay?

- Tiene gente importante, jugando algunos en Europa. Tengo referencias y conocimientos, Sosa, el propio Zalazar que juega en España, quizá contra estas selecciones Bolivia puede tener alguna ventaja.

- Ecuador y Venezuela?

- De Ecuador muy poco, la verdad; de Venezuela menos. Son los que deben preocuparse de lo que va a hacer Bolivia.

Azkargorta permanecerá todavía algunos días en La Paz antes de retornar a Barcelona. Luego volverá, casi de inmediato, para comenzar su trabajo.

El reto del que nos habló seguramente ha comenzado. El lo quiere terminar y ojalá sea al frente de triunfos y no de nuevas derrotas.

Ramiro Siles

"Para las aventuras fáciles sobran candidatos"

***

"Bolivia puede tener alguna ventaja"

PROMETEDOR CHOQUE EN EL SILES

Con dos partidos - uno en La Paz y el otro en Santa Cruz - continuará esta noche el octogonal de la Liga.

BOLIVAR - SAN JOSE.-

En el estadio Hernando Siles, desde las veinte horas, con el arbitraje de Pablo Peña, a quien secundarán Antonio Vargas y Mario Barbosa.

El equipo celeste llega de empatar con Blooming, en Santa Cruz; los orureños perdieron con Wilstermann en Cochabamba.

Bolivar suma tres puntos en la fase y está invicto. San José tiene dos.

Un choque ya tradicional en el ámbito liguero. Los "santos" han logrado, últimamente, buenos resultados en Miraflores, aunque no parecen atravesar por un buen momento.

DESTROYERS - PETROLERO.-

Partido programado para las veinte con treinta en el estadio Ramón Aguilera.

Juan Lugones será la principal autoridad y en los costados trabajarán Freddy Murillo y Enrique Romecín.

El dueño de casa, en su más reciente actuación, empató con Oriente Petrolero.

Los vallunos, actuando como anfitriones, superaron el último domingo a The Strongest.

Petrolero ha obtenido dos puntos, uno más que Destroyers.

Puede ser parejo.

Dudas en la alineación

BOLIVAR TIENE LA PREMISA DE GANAR

Con el ojo todavía en tinta por lo que fue el último resultado registrado entre ambos, Bolivar aparece con una sola premisa para recibir esta noche a San José, y es la del triunfo.

El cuadro "académico" perdió frente a los "santos" en el cotejo anterior jugado en Miraflores y lo que menos quieren los jugadores "celestes" es que ese resultado se repita.

Por eso la ansiedad de jugar a aumentado y se espera con impaciencia el encuentro.

"Creo que estamos con posibilidades de ganar el partido, lo conseguiremos si nos concentramos y medimos nuestras revoluciones, si acaparamos el dominio del balón pero propiciando llegadas y concretando opciones, así saldremos gananciosos", opinó optimista el golero Carlos Leonel Trucco.

Dijo que contra San José "siempre me ha gustado jugar, es un equipo que te pone las cosas difíciles, que te apreta y que ataca; por supuesto no me gustó que nos ganara el último partido y mañana (por hoy) hay que tener cuidado y trabajar a sabiendas que no tendremos cualquier rival al frente".

"El partido es una invitación a la gente, quien vaya tiene más posibilidades de salir contento que amargado por lo que pueda presenciar", puntualizó.

EL EQUIPO

Con algunas dudas, Bolivar cerró sus entrenamientos en la víspera. En la ocasión cumplió una sesión de tipo recreativo en su estadio de Tembladerani.

El director técnico Vitaly Shevchenko no descartó del todo la presencia de Marco Ferrufino, aunque ve en mejores condiciones físicas a Eduardo Jiguchi.

En cambio Ibáñez, que parecía el reemplazante de Ferrufino, ha sido confirmado desde el vamos; la única duda será resuelta poco antes del inicio del compromiso.

Por otro lado han sido confirmados en la alineación titular Tito Montaño, Vladimir Soria y Oscar Villegas; los dos primeros reaparecerán después de una sanción de cuatro partidos que les impuso el Tribunal de Justicia Deportiva.

Bolivar cerró con optimismo sus aprontes con miras al partido de esta noche.

No jugarán Quinteros y Sozzani

RIOJA Y VACAFLOR EN EQUIPO "SANTO"

ORURO 24 (PRESENCIA).- El equipo de San José contará con el mediocampista Pedro Rioja y el delantero Miguel Angel Vacaflor para su partido frente a Bolivar, mañana en La Paz por el octogonal de fútbol, pero a la vez soportará la ausencia obligada de los zagueros Marcelo Sozzani, expulsado en el anterior partido, y Gustavo Quinteros, quien acumuló cinco tarjetas amarillas.

Rioja volverá a vestir la casaca "santa" tras sanar de una lesión en el muslo derecho, mientras que Vacaflor también jugará luego de dos partidos de suspensión por tarjetas amarillas.

El elenco practicó hoy en el estadio Jesús Bermúdez, en un ambiente enrarecido debido a la derrota frente a Wilsterman, el pasado domingo 22 en el valle y por el deterioro de las relaciones de los jugadores con el periodismo orureño.

Desde luego, hay propósito de reivindicación y promesa de cumplir bien, como de costumbre, ante el público paceño.

EQUIPO

La probable alineación de San José, ensayada hoy por el director técnico Ovidio Messa, es la siguiente:

Emilio Ludueña, Ramiro Vargas, Iver Balladares, Oscar Flores y Roberto Núñez; Lorgio Antelo, Pedro Rioja y Daniel Valencia; Miguel Angel Vacaflor, Alvaro Peña y Divar Condarco. Estarán también listos para alternar Lorgio Antelo, José Luis Magne, Ovidio Mamani y Marco Antonio Ortega.

El problema mayúsculo de Messa para enfrentar a Bolivar, se halla en la defensa del equipo "santo", debido a la ausencia de Sozzani y Quinteros, aunque los aficionados confían en Balladares y Oscar Flores, reconociendo además la solvencia de Vargas y de Núñez.

VIAJE

La delegación de San José viajará mañana (hoy), a horas 8, en un bus de flota Nobleza. Se hospedará en el Hotel Emperador, en el barrio de Miraflores. Tras el partido con los bolivaristas volverá a Oruro.

Lorgio Antelo.

NO DECLARARON A MEDIOS DE ORURO

ORURO 24 (PRESENCIA).- Los jugadores del club San José decidieron no formular declaración alguna ni conceder entrevistas al periodismo orureño "porque hay uno o dos periodistas que molestan". El director técnico Ovidio Messa, se sumó a esa medida en señal de solidaridad con sus dirigidos, según manifestó ante consultas de los periodistas.

Asumiendo esa determinación, los futbolistas se portaron hoy escurridizos y parcos, eludiendo a los reporteros que deseaban saber, para comunicar al público y aficionados, detalles de la actividad que se desarrolla en la institución "santa".

El directorio de la entidad mantuvo sugestivo silencio ante esta insólita determinación.

Al parecer, esta tensa situación comenzó la pasada semana cuando los jugadores de San José declararon huelga exigiendo el pago de sus sueldos de octubre, otra cuota de las primas, premios, un aumento del 100% de los premios y otro específico si el equipo clasifica para la Copa Libertadores de América. El directorio, presionado por la situación, apeló al Comité Cívico para pagar el 100% de los sueldos de octubre.

La crisis se ahondó más cuando un canal de televisión difundió el incidente protagonizado por Alvaro Peña quien agredió de hecho, el pasado viernes 20, al director técnico de la selección orureña Sub-19, Juan Navía porque aplaudía y alentaba el "baile" que sus pupilos daban al equipo de San José, en un entrenamiento. Peña, actualmente, tiene comparendo policial por demanda de dirigentes de la Asociación de Fútbol Oruro (AFO).

Según el programa deportivo de Radio Occidental, los futbolistas de San José decidieron no formular declaraciones al periodismo ni conceder entrevistas, en virtual ruptura con los medios de comunicación y público. "Ellos (los periodistas) viven gracias a nosotros (¡¿?)", habría manifestado uno de los jugadores, señaló la indicada emisora.

Respecto a líos

PEÑA DE UNO EN OTRO

ORURO, 24 (PRESENCIA).- El delantero Alvero Peña y el director técnico del equipo Sub-19 de la AFO, Juan Navia, se dieron la mano "por el bien del deporte" y solucionaron sus diferencias, tras protagonizar, el pasado viernes 20, un incidente en el estadio Jesús Bermudez.

"Todo está solucionado", dijo el coronel Alfredo Pereira, señalando que no puede haber más controversia "cuando todos estamos empeñados en lograr la clasificación del club San José (a la Copa Libertadores de América)".

Peña agredió a Navia, el pasado viernes durante un entrenamiento de San José con el plantel Sub-19 de la AFO.

Hoy, el mismo futbolista vociferó al periodista Moisés Salazar, jefe de deportes del diario La Patria y corresponsal de Hoy, reclamándole por el contenido de una columna que, con firma de su autor, publicó el periódico orureño criticando las desmedidas exigencias de los jugadores de San José.

Estadio: HERNANDO SILES

Arbitro: Pablo Peña. **Líneas:** Wálter Antelo y Lino Limpias

ANTECEDENTES

BOLIVAR-SAN JOSE: En los cotejos que se han disputado este año, hay tres empates (dos en Oruro y uno en La Paz), y una victoria de San José como visitante, el ocho de este mes. Esto da una idea de la paridad de este choque en los últimos tiempos. En la estadística total en La Paz, diecinueve cotejos: trece para Bolivar, dos para los "santos" y cuatro empates. Y todavía más sobre números del encuentro: en el total de cuarenta partidos ligueros entre ambos, veintidós triunfos bolivaristas, ocho de San José y diez empates.

DESTROYERS-PETROLERO: Se han jugado catorce partidos ligueros entre estos conjuntos, y las números son parejos: seis triunfos del plantel cruceño, cinco de Petrolero y tres empates. En Santa Cruz, nunca triunfó Petrolero, pero se produjo un empate (2-2) en 1988.

Esta noche, ante Destroyers

VILLARROEL VOLVERA A LA ZAGA DE PETROLERO

COCHABAMBA, 24 (PRESENCIA).- Petrolero viajó hoy por carretera a la ciudad de Santa Cruz para cumplir con su tercer partido del "torneo octogonal", enfrentando mañana (hoy) a Destroyers en el estadio Tahuichi Aguilera.

El equipo "refinero" que logró una importante victoria frente a The Strongest en la anterior fecha, al volcar un resultado adverso, se encuentra reanimado y dispuesto a demostrar que el resultado de la primera fecha fue un "accidente futbolístico", al haber perdido por 6 a 1.

Sus integrantes que recibieron parte de sus sueldos devengados gracias a la jugosa participación de una recaudación de 182.000 bolivianos entre entradas y rifas, durante la jornada doble del último domingo, estan dispuestos a jugar con toda su capacidad y experiencia.

El técnico del elenco albirojo Salvador Ubaldo Roa dijo que el plantel tendrá una sola variante, la reaparición de Cristian Villarroel en la zaga al haber cumplido con la sanción impuesta por el Tribunal de Justicia Deportiva de la Liga.

Petrolero, formará con Vargas; Ramos, Kekes, Villarroel, Heredia; Moreno, Farell, Calustro; Sánchez, Antoninho y Netto.