CERVECERIA BOLIVIANA NACIONAL S.A.

❑ Mineros marchan hoy a La Paz en busca de mayores beneficios sociales

PRESENCIA del País, página 1

❑ Cuba aguarda caravana de ayuda humanitaria proveniente de EE.UU.

Página siete

CERVECERIA BOLIVIANA NACIONAL S.A.

PRESENCIA

MATUTINO FUNDADO EL 28 DE MARZO DE 1952

AÑO XLI- Nº 12.291- LA PAZ, BOLIVIA, LUNES 23 DE NOVIEMBRE DE 1992 - 44 PAGINAS - LA PAZ Bs 1.50; EL PAIS Bs 2.00

En esta Edición

XIJA

samblea e obispos
s obispos de todo el is se reunirán desde y en Cochabamba, su asamblea anual inaria (PRESENCIA País, página 1).

trategias
rentes tiendas ticas han definido us estrategias para 3. Se prevén onarias campañas ctorales (página 5)

isis en Europa
crisis de la munidad Europea á lejos de haber cluido a pesar de un to comercial con los EUU. (página 6).

ransisco anco
nifestaciones irracistas en España taron protagonismo tras por aniversario la muerte de ncisco Franco gina 6).

unicipios
uilibrio entre bernabilidad y resentatividad en la ción de los ncejos municipales, tuía vocal de la te Electoral (página 8)

raude en el AB

mario informativo nfirmó fraude de más cien mil dólares en venta de respuestos TAB (página 5)

errorismo
mandante de la Po- ía Boliviana admite e el terrorismo no e erradicado (página 8).

Cayeron ingreso, consumo y empleo, a cambio de estabilidad

Ajuste neoliberal agudizó la pobreza, admite el gobierno

La política de ajuste económico aplicada durante los últimos siete años en Bolivia ha recortado los niveles de ingreso y consumo de sus habitantes, profundizando la situación de pobreza general en el país, admitió el gobierno en su documento "Estrategia Nacional de Desarrollo".

"El crecimiento de la pobreza está asociado a los efectos de la crisis de los años 80 y de las políticas de estabilización y ajuste que produjeron una contracción del empleo y de los ingresos", señala el informe oficial tras sostener que el problema presenta "alarmantes y persistentes dimensiones".

El texto, el primero en que el gobierno reconoce el alto precio de la estabilidad económica, afirma que seis de cada diez bolivianos están actualmente afectados por la pobreza, y tres de ellos en niveles extremos.

En un amplio diagnóstico sobre la situación de los servicios básicos, el texto dice además que "la población boliviana tiene un nivel de salud que está catalogado entre los más bajos de América Latina, puesto que la mayor parte de ella vive en condiciones de pobreza, con ingresos reducidos que le impiden tener un adecuado cuidado sobre su salud".

Según el análisis, para este rubro, los efectos del ajuste económico también inciden en el nivel de salud de la población.

"El desempleo, por ejemplo, reduce la capacidad de consumo afectando la calidad de la alimentación, la exclusión del sistema educativo, especialmente en el caso de las mujeres, afecta negativamente la concepción y comportamiento frente al proceso salud-enfermedad", anota.

Y la situación en el campo educativo no es más alentadora: en los albores del siglo XXI, uno de cada tres niños bolivianos no accede a las escuelas y sólo uno de cada diez concluye los 12 años del bachillerato.

"La calidad de la educación boliviana en su conjunto ha sufrido un gran deterioro en los últimos años, presentando un profundo atraso respecto a los avances científico-tecnológicos del resto de países de nuestro continente", señala el texto.

(Más información, página cuatro)

Sesenta por ciento de los bolivianos son pobres: la mitad de ellos llegó al extremo. La salud es inaccesible para la mayoría y la educación retrocedió en los últimos años.

Fotos: Lucio Valdivia

Nueva residencia para los animales del zoo

Una leona embarazada espera un nuevo cachorrito para este diciembre, mientras un papagayo disfruta de unos pocos minutos de sol, este fin de semana, en el viejo zoológico paceño, donde se hacinan unos 200 ejemplares. Pero se prevé que todos serán trasladados en las próximas semanas a las nuevas instalaciones, más confortables y cálidas, del parque de Mallasa, en el sur de la ciudad de La Paz, cuyas obras comenzaron ayer. Mientras tanto, las viejas jaulas de la avenida Simón Bolívar quedarán cerradas al público. (Más información, PRESENCIA de La Paz)

Clausurada XVI convención del MNR

Bedregal, Durán y Campero subjefes

El jefe del Movimiento Nacionalista Revolucionario, Gonzalo Sánchez de Lozada clausuró esta madrugada la XVI Convención Nacional de ese partido luego de ser reelegido en el cargo y lograr la unidad de los movimientistas en base a la creación de tres subjefaturas.

Luego de más de doce horas de intensas negociaciones entre el reelecto jefe del MNR, Gonzalo Sánchez de Lozada, Guillermo Bedregal, Juan Carlos Durán y otros dirigentes, la XVI Convención Nacional de ese partido conoció una resolución en la que, por la unidad del MNR, se decretó la elección de los tres subjefes movimientistas. Guillermo Bedregal, Juan Carlos Durán y Javier Campero Paz quedaron nominados en la primera, segunda y tercera subjefaturas del MNR, mientras que se daba por descontada la elección de Raúl Lema como nuevo secretario ejecutivo. La decisión adoptada (respecto a los subjefes) fue rechazada inicialmente por la delegación de Santa Cruz que esperó la designación de Juan Carlos Durán a la primera subjefatura.

El jefe del MNR y candidato presidencial agradeció la labor de los tres dirigentes que lo acompañarán en lo que será una dura batalla electoral en 1993. En criterio de Sánchez de Lozada, Guillermo Bedregal, demostró en estos últimos años, la misma lealtad que la tuvo con el jefe vitalicio de ese partido, Víctor Paz Estenssoro. Respecto a Durán, explicó que el ahora segundo subjefe, fue el artífice de los "grandes acuerdos como la elección de dos tercios para la elección de vocales de la Corte Nacional Electoral". Javier Campero Paz, fue elogiado por su "honestidad e intachable reputación".

Señaló que el MNR sale de esta XVI Convención, con mística y absolutamente unido. "El MNR hará posible la construcción de un Estado nacional, más eficaz, más honesto y creíble", dijo Sánchez de Lozada. Por decisión del jefe movimientista, Juan Carlos Durán se haría cargo de llevar adelante la campaña "Goni '93".

Tras clausurar la XVI Convención, afirmó que aún se mantiene en consultas y negociaciones la elección de su acompañante de fórmula y que en definitiva será el Comando Nacional el que defina el binomio movimientista que será proclamado hoy.

Entre las varias resoluciones adoptadas, el sector laboral planteó la reincorporación del veterano dirigente sindical Juan Lechín Oquendo y del hasta hace poco subjefe del MNR, Núflo Chávez que en los últimos meses se alejó de esta tienda política.

Tras siete meses de dictadura

Perú: Fujimori arrasó en comicios constituyentes

Lima, (De nuestras agencias).- Tras siete meses de ejercicio dictatorial y favorecido por la ausencia de los partidos de oposición más importantes, el presidente peruano Alberto Fujimori logró ayer un fácil triunfo en las elecciones constituyentes de su país.

Ausencia de los partidos de oposición más importantes facilitó triunfo de "Cambio-90". Nuevo congreso peruano dominado por el oficialismo.

Seguras proyecciones de empresas encuestadoras sobre un amplio porcentaje de votos computados dijeron que el partido del mandatario alcanzó el 42,6 por ciento de sufragios, lo que le permitirá contar con por lo menos 40 de los 80 escaños del Congreso Constituyente electo.

Su rival más cercano, el Partido Popular Cristiano (PPC) se encontraba ampliamente rezagado, con apenas 8,2 por ciento de los votos, según los datos divulgados por Panamericana televisión. "No hay duda. El partido de Fujimori ganará más del 50 por ciento de los asientos en el Congreso", dijo un vocero de "Apoyo", la empresa de encuestas de opinión más grande de Perú.

Pero la victoria del presidente quedó empañada a medias por la muerte de un elector a manos de un soldado del Ejército, la débil pero pertinaz ofensiva guerrillera de Sendero Luminoso y la ostensible ausencia de los dos partidos mayoritarios de Perú, el socialdemócrata Aprista y el derechista Acción Popular, que se negaron a participar en los comicios.

Las elecciones para un nuevo Congreso cumplen con la promesa de Fujimori a la OEA y a países occidentales de restaurar el gobierno constitucional, suspendido cuando asumió poderes dictatoriales argumentando que el Congreso bloqueaba sus esfuerzos por combatir la guerrilla y renovar la economía.

Amalia Pando gana Premio EFE en TV y destaca libertad de prensa en Bolivia

La Paz, (EFE).- La periodista boliviana Amalia Pando expresó ayer su "inmensa satisfacción y alegría" por haber sido galardonada con el Premio Internacional de Periodismo Rey de España en la categoría Televisión.

"La democracia y la libertad que existen en mi país- subrayó la periodista boliviana- me permitieron hacer el trabajo" del reportaje "Policías y Ladrones", premiado el sábado en Cartagena, Colombia.

Amalia Pando transmitió su agradecimiento al jurado que le concedió "el premio más importante que se puede recibir", según dijo.

"Policías y Ladrones", emitido en el Canal 11 el 6 de febrero de 1992, en el programa "De frente", dirigido por Amalia Pando y realizado por la productora Periodistas Asociados de Televisión (PAT), aborda de forma directa el tema del narcotráfico y la corrupción policial en Bolivia.

Según el jurado de los Premios Rey de España, que anualmente conceden la agencia EFE y el Intituto de Cooperación Iberoamericana (ICI), el reportaje de Pando constituye "un verdadero trabajo de investigación periodística bien documentado e ilustrado".

El jurado, presidido por el presidente de la agencia EFE, Alfonso S. Palomares, y vicepresidido por el presidente del ICI, Inocencio Arias, se reunió en Cartagena de Indias durante los últimos cuatro días.

El jurado lo integraron también la directora de "PRESENCIA", de La Paz, Ana María Romero de Campero; el director del diario "El Día" de Montevideo, Enrique Tarigo; el presidente del Colegio Nacional de Periodistas de Venezuela, Eduardo Orozco; el director de "El Liberal" de Argentina, Aldo Castiglione; y el columnista del diario "Folha de Sao Paulo" de Brasil, Janio de Freitas.

Otros periodistas premiados fueron el español José Manuel Fajardo, en la modalidad de reportaje escrito sobre el Quinto Centenario; el argentino Román Lejtman, en la modalidad de Prensa; y el peruano José Abanto Cerdány y el mexicano José Hernández-Claire, en la de Fotografía.

16 muertos

Tornados asolan el sur de EE.UU.

Mississippi, (REUTER).- Al menos 16 personas perdieron la vida y más de 200 resultaron heridas en los estados de Mississippi, Tennessee y Alabama luego de que una serie de tornados y tormentas de lluvias se abatieran al sur de los Estados Unidos ayer por la mañana.

El número de víctimas fatales excedió a las 13 muertes que causó en agosto el huracán Andrés al azotar las costas de Florida, dijeron funcionarios locales.

Autoridades de Mississippi indicaron que los daños materiales no han sido aún contabilizados, pero estimaron que las pérdidas serán millonarias.

Residentes de los estados de Texas y Georgia estaban ayer sin energía eléctrica, añadieron las autoridades. Funcionarios aseguraron que al menos 15 personas perdieron la vida en Mississippi y más de 160 resultaron heridas por las tormentas.

Dijeron que otra persona murió en la parte oeste del estado de Tennessee. Un portavoz del gobierno de Mississippi señaló que fuertes tornados se abatieron la noche del sábado sobre Louisiana y Alabama, así como al noreste de Baton Rouge.

"El número de víctimas fatales es de 15, 11 de ellos del condado de Jackson, y tres de los muertos eran niños", dijo Leon Shaifer, director de planeación y operaciones de la Agencia de Emergencias de Mississippi.

Los tornados también sacudieron el sábado en la noche algunas áreas de Houston, Texas, causando fuertes pérdidas materiales, aunque sin víctimas que lamentar, agregaron las autoridades.

Transparencia en las elecciones de 1993

Por Roberto Valda Palma

De la visita que hizo el Presidente de la República a la Corte Nacional Electoral, la prensa ha destacado en sus titulares el hecho de que las elecciones generales y municipales de 1993, tendrán como cualidad fundamental la transparencia en su manejo técnico-administrativo, de manera especial por la instalación de una red de equipos de computación en la Corte Nacional y en cada una de las cortes departamentales del país.

Sin embargo, no han sido señalados los mecanismos a través de los cuales se expresará esa transparencia, de modo tal que el sistema en si que maneja la Corte Electoral se muestre totalmente confiable ante los requerimientos informativos de partidos políticos, medios de comunicación social, universidades y centros de investigación, por las siguientes razones:

1. Auditoría de sistemas

En virtud del art. 20 de la Ley Electoral (próxima a promulgarse) tanto las instituciones así como las personas particulares interesadas en la información electoral, tienen derecho de realizar una auténtica auditoría del sistema informático de la Corte Electoral, pidiendo copias de los archivos o base de datos que están almacenados en las computadoras. Eventualmente inclusive podrían solicitar conectarse por medio de un terminal al archivo central de la Corte Nacional Electoral.

Lo que se afirma acerca de las posibilidades que ofrece la Corte Electoral a nivel nacional, también se puede obtener en cada corte departamental, toda vez que están instalados los mismos equipos de computación y serán manejados los mismos programas informáticos.

El hecho de que haya sido la propia Corte Nacional quien ha introducido esta importante reforma en la ley, es una clara demostración de que el organismo electoral es el principal promotor de la transparencia en el manejo de la información comicial.

2. Padrón electoral computarizado

Gracias a la instalación de nuevos equipos de computación de todas las cortes departamentales y en razón del contrato con la Corte Nacional, la empresa DIMA ha introducido en el sistema de computación los nombres de todos los ciudadanos inscritos para las elecciones municipales de 1991, de tal manera que a la fecha cada corte departamental cuenta con un padrón electoral computarizado, con partidas confiables en un 80% (cuando menos en Cochabamba), ya que los ciudadanos se registraron con cédula de identidad, libreta militar o pasaporte, mientras que el 20 % restante no goza de igual credibilidad porque se inscribió con documentos no confiables, tales los casos de los registrados con certificados de nacimiento o matrimonio, fácilmente reproducibles.

¿Qué hará la Corte Electoral con ese 20% de partidas no confiables? La respuesta es obvia, volverá a inscribir a esos ciudadanos exigiéndoles esta vez que porten alguno de los documentos aceptados, esto es: cédula de identidad, libreta de servicio militar o pasaporte, y para cubrir este requerimiento se imprimirán los libros de registro necesarios, además de incorporar a los nuevos ciudadanos que alcanzarán su mayoría de edad.

Los libros de registro de ese 20% serán igualmente introducidos a la base de datos de la computadora y formarán parte del padrón electoral a partir de las elecciones de 1993.

Respecto de este padrón computarizado, se plantea la posibilidad actual de su múltiple aplicación, precisamente como una muestra más de la transparencia del organismo electoral, toda vez que cualquier institución puede solicitar información acerca de las variables socio-culturales que contiene cada partida, v. gr: edad, sexo, grado de instrucción, datos de ubicación, ocupación y documentos de cada ciudadano inscrito.

3. Simonel

Para las elecciones municipales de 1991 fue creado por la Corte Nacional el programa denominado **Simonel** (Sistema de Monitoreo Electoral) que sirvió para manejar el sorteo computarizado de jurados y el cómputo electoral departamental y nacional, realizándose por primera vez en el país un verdadero sorteo de jurados electorales, en forma imparcial y objetiva.

Sin embargo, **Simonel** presentó como deficiencia fundamental el hecho de que sólo pudo sortear números de partidas y no personas con todos sus datos individuales, porque no había sido posible introducir en la computad el padrón electoral de cada departamento, debido ante t a la falta de tiempo.

En cambio, en las elecciones de 1993, en las gener y municipales, **Simonel** abarcará todo el proceso electo desde la incripción de los ciudadanos hasta la extensión credenciales a los candidatos electos, pasando por todas actividades intermedias, tal el manejo de los libros registro, sorteo y nombramiento de jurados y cómp departamental.

Simonel, en 1993 ya no incurrirá en el hecho anecdó de sortear, en alguna mesa, jurados todos analfabe como ocurrió en 1991, porque esta vez la base de d tendrá electores claramente identificados, por consigui el sorteo excluirá a los analfabetos, que en el cas Cochabamba representan el 8.5 del universo electora

Además de los aspectos anotados, la transpare tiene varias otras manifestaciones, las que serán abo das en sucesivas entregas periodísticas, tales los te relativos a los inspectores de registros electorales, formularios para presentar las listas de candidatos delegados de mesa de los partidos políticos, las previsi del calendario electoral, etc.

Roberto Valda Palma es vocal de la Corte Departamen Cochabamba.

El Estado sin control

Por Marco Antonio Saavedra Mogro

Una vez que la sociedad boliviana ha sido pulverizada en su ética y su moral, parecería que todo es permisible, desde la corrupción política, pasando por las alianzas partidarias espúreas, hasta lo ilegal-delictivo; casos típicos de esto último es lo que ocurre con el narcotráfico y recientemente con los casinos. Esta perniciosa proclividad hacia lo ilegal y delictivo como forma de rápido y fácil enriquecimiento parece fundarse en una sociedad que ya no se interesa en su futuro, cada vez más acrítica en cuanto a la política y a la ideología y sin ningún interés a oponerse a prácticas económicas y de poder que están destruyendo a esa "nueva Bolivia" que se propugno hasta el cansancio. Quizás cuando Hebert Marcuse publicó en 1954 su monumental "El Hombre Unidimensional" tenía una sensación parecida a la nuestra. Como fundador de la escuela de Francfort, Marcuse identificó a la sociedad capitalista como una "sociedad cerrada", una sociedad "sin oposición", donde en base a las "nuevas formas de control" se ha producido el "cierre del universo político", el "cierre del universo del discurso" y así el triunfo del pensamiento positivo y un nuevo hombre unidimensional.

Hoy, Bolivia es un Estado sin control, uno de esos casos patéticos, donde la ley es frecuentemente transgredida; violada por una **minoría gobernante** que quiere construir un proyecto político oligárquico de poder a toda costa, incluso privatizando hoteles en base a nepotismo y abriendo casinos a través del tráfico de influencias políticas.

Pero, ¿qué importancia le podemos asignar a los casinos en un proyecto de poder dominante? y ¿Qué lógica, sea esta política, económica e incluso ética podría explicar que en un país como Bolivia que se debate entre la pobreza y la degradante exclusión, puedan surgir lujosos casinos con una pasmosa facilidad?.

La importancia de hablar de los casinos, en una época en que a los bolivianos les interesa pocas cosas, estriba en que hay una relación ente éstos y los grupos de poder que ven a Bolivia (como en los tiempos de la rosca como una finca que hay que repartirla entre unos pocos amigos y parientes.

En Santa Cruz, en Cochabamba y en La Paz, se abrieron lujosos casinos, para que la actual oligarquía haga gala de su ostentación y de su poder y, dé rienda suelta a sus instintos reprimidos humillando a miles de bolivianos que ni siquiera tienen para comer en el día.

La empresa "Atlantic Games" asegura que genera 7.000 empleos y ha invertida 8 millones de dólares; si tal es su deseo de invertir, ¿por qué no construye fábricas en Bolivia? ¿por qué chantajea a la sociedad y al gobierno con marchas de protesta y huelgas de hambre de sus empleados?.

Qué es más importante para nosotros: ¿conservar unos cuantos empleados, o mantener incólume la salud mental de nuestra sociedad?. No cabe duda que los casinos son un elemento pernicioso para los bolivianos, los problemas que genera tienen efecto multiplicador, en la destrucción de las familias, el incremento en los divorcios, el abandono de los niños, etc., etc.

Marco Antonio Saavedra Mogro es asesor de la Comisión de Derechos Humanos de la Cámara de Diputados.

En torno al indigenismo

Por Max Flores Bahoz

Pareciera que el indigenismo, por el término involucrado, es una corriente de pensamiento y acción favorable al indígena o a los pueblos indígenas. Todo lo contrario. Es la expresión mas reaccionaria de las oligarquías criollas del continente frente al nativo americano.

Mucha gente, intencionaba o no, se empeña en llamar a los movimientos nativos como "indigenistas". Una completa inexactitud.

Estas breves consideraciones, hacen necesaria algunas precisiones acerca de lo que es en realidad el indigenismo y de cuáles son sus objetivos.

El indigenismo según sus teóricos es: "La teoría social que norma la acción política de los países latinoamericanos respecto al indio" (Gonzalo Aguirre B.)

Para el indigenismo y los indigenistas, la existencia persistente de los pueblos nativos, es una anormalidad que con el tiempo y gracias a la política indigenista tiene que superarse. En consecuencia, su acción está dirigida fundamentalmente a resolver esta supuesta anormalidad

Su objetivo fundamental es la extinción de los pueblos nativos en cuanto tales por vía de la llamada asimilación. "El problema es tratar de lograr una mayor homogeneidad, una mayor integración: es decir, acabar de formar el rostro mestizo de nuestros países", dice otro de sus teóricos (Miguel León-Portilla). Es decir, lo que se propone el indigenismo es hacer desaparecer a los pueblos nativos y sustituirlos por lo mestizo.

No es casual que haya indigenismo e indigenistas en los países donde hay indígenas y pueblos indígenas. Donde no hay pueblos indígenas, o no han habido pueblos indígenas (o eran muy poco numerosos) o el indigenismo ha cumplido a la perfección con sus objetivos, no les interesa en absoluto el futuro de los pueblos nativos. A lo más, prestan alguna atención al llamado "indio histórico". El pueblo nativo actual y presente es un rival peligroso del "mestizo" indigen

Suponen el indigenismo y los indigenistas, q destino final de los pueblos nativos es el abismo mestización. Que no es posible siquiera pens hablar de la Liberación Nacional de los Pueblos vos. Que en nuestro caso, el Estado criollo-me boliviano está consolidado en su injusta estructura actual. Que están dadas las condiciones para qu pueblos nativos cesen de existir y desapare absorvidos por las "naciones" latinoamericanas.

Es pues difícil, quizá imposible, conciliar los p teamientos indigenistas con los planteamientos y tivos del movimiento nativo moderno. Por lo tant movimientos nativos actuales no son movimie indigenistas, sino precisamente todo lo contrari

En el país, de tiempo atrás se ha venido habl de "integrar al indio a la vida nacional", un pla miento ciento por ciento indigenista. Bajo una t nología aparentemente inocente, "indigenismo", venido también ejecutando una política totalm contraria a los pueblos nativos, y hoy mismo cu con no pocos partidarios, abiertos unos encubi otros.

En definitiva, cabe pues afirmar, que el P Nativo no ha decidido renunciar a su existencia tal, llámese por "asimilación" o por "integración" buena prueba de ello ha sido la concentración de último 12 de octubre pasado. Por otra parte, el d rrollo económico y social de los pueblos nativos a d obra de ellos mismos, como lo ha sido en el ca otros pueblos nativos del mundo (Alemania, Ja etc.); en consecuencia, incluso por este lado, esta demás el indigenismo, los indigenistas y más m "institutos indigenistas".

Max Flores Bahoz, es miembro de Proyecto Na Nativo.

Epílogo

Por Luis Nardin Klinsky

Parte de la vida de relación del ser humano implica la búsqueda de un destino compartido. Y sucede que, entre los espacios imprevistos del vivir, a veces, surgen circunstancias que entrelazan dos senderos. Se camina por ambos, bajo la ilusión de que se trata de uno, y el mismo. Se tejen sueños. Se juega a los cuentos de hadas. Se intercambian margaritas. Pero, en algún punto, los caminos se bifurcan de nuevo. Allí nos despedimos.

Un cúmulo de experiencias de pareja se agita disperso entre los pensamientos de partida. ¿Quién se queda con la memoria del primer Año Nuevo? ¿Cómo dividimos las vivencias bonitas? ¿Se pueden repartir los recuerdos? No es sencillo dejar ir todo un tramo de edad recorrido por dos. Hasta los momentos más difíciles son ricos en aprendizaje. Sin embargo, sabemos que es necesario despedirnos.

¿Cómo se dice adiós? Y es que, a veces, no es suficiente un suspiro cautivo o algunas palabras trémulas o el agitar de un pañuelo. No bastan los ojos húmedos, ni los buenos deseos, ni el vestirse de luto. No alcanza con cerrar las cortinas, tomarse un cafecito, rezar un Padre Nuestro.

Mas el adiós necesita ser dicho. No se puede escapar de él. No importa dónde uno se esconda: una hoja de otoño, la lluvia de un martes o en cualquier mirada profunda, ese adiós inconcluso estará rondando siempre.

Cada persona lleva consigo fantasmas de situaciones incompletas, de relaciones inacabadas. ¡Hay tantas cosas que debíamos haber dicho a nuestros padres, nuestra pareja, nuestros hermanos, nuestros amigos! Se acarrea toda una vida con frases de sentimiento no expresado. El hacinamiento de esas emociones amontonadas distorsiona luego nuestra experiencia humana. Y una vida no alcanza para corregir todas esas despedidas sin terminar.

No sé cómo se dice adiós. No sé si alguien lo sabe. Aquí y ahora, lo único que se manifiesta en mi mente peregrina es el decirte: ¡gracias por todo el amor!

Luis Nardin Klinsky es master en psicología. Santa Cruz.

A nuestros colaboradores

Las páginas de opinión de PRESENCIA están abiertas a todos nuestros lectores que deseen analizar un tema, inducir a la reflexión sobre otros, o debatir cuestiones que afectan al país o conciernen al acontecer internacional.

Deseamos, sin embargo, recordar a nuestros colaboradores las siguientes normas:

- Los artículos no deberán sobrepasar las sesenta líneas, a doble espacio.

- El lenguaje deberá ser el adecuado a u tribuna donde se debaten ideas.

-Al entregar los artículos se deberá consignar nombre del autor, su ocupación, el número de carnet de identidad y la dirección o número telefóni donde pueda ubicárselo en caso necesario.

- Tanto el envío de materiales como su rece ción no comprometen su publicación. Esto sign fica que no se devuelven originales.

Permisos de viaje para menores: La corrupción en pequeña escala

Por Teresa Alem Rojo

Esta vez tuve que enfrentarme a la difícil tarea de viajar con mi hija por vía aérea... ¡por motivos de trabajo!

Tengo una niña de cinco años, quien desde que nació me acompaña en todas las actividades en las que participo por trabajo (generalmente) y también en momentos de esparcimiento y aprendizaje mutuo.

En ningún momento desde que ella nació, tuve algún beneficio como madre ni como trabajadora... mucho menos mi hija. Del Estado boliviano lo único que conocí fueron **obligaciones**, que como yo, conocen todos los bolivianos. ¿Y derechos? Quizá el derecho a vivir como de uno pueda.

Tanto preámbulo se debe a que las veces que he tenido que viajar (que son muchas), me he encontrado con el "obstáculo-negocio" de DIRME, dicen que para evitar el "robo" o "tráfico" de menores...

La mayoría de las veces viajamos sin famoso permiso de DIRME, pero apenas están cerca algunas fiestas o feriados, los funcionarios del Estado lo exigen en las trancas, y a quien no lo tiene, le cobran el doble del costo establecido, sin necesidad de presentar ningún documento: sólo son necesarios 10 bolivianos.

Resulta que como este negocio genera ingresos incontrolables a la Junta Nacional de Solidaridad y Acción Social, las recaudaciones no responden jamás a los objetivos para los que fueron creados.

Considero que para viajar con un niño, sería suficiente demostrar la **responsabilidad** que se tiene con él, bajo documentación confiable, como son el certificado de nacimiento, la cédula de identidad, un certificado de tutoría, adopción u otros documentos legales reconocidos, que tienen un trámite y costo que son por demás ya establecidos.

El negocio empieza cuando se quiere comprar un pasaje: si es por tierra, puede o no decirse que se viajará acompañado de un menor, pero si el funcionario de DIRME lo encuentra sin "permiso", (dentro los límites de las terminales de buses), le cobra los 4 Bs. que cuesta la "Autorización de viaje al interior" y 1 Bs. más, que nadie sabe dónde va. En esto quiero enfatizar que en ningún momento se verifican documentos ni de los niños ni de los padres; es más, se pide un garante, que puede ser cualquier persona.

Lo más grave es cuando se hace el trámite mediante una Agencia de Viajes. Ahí es el "tramitador" quien gestiona dicho "permiso". ¿Qué puede garantizar el "tramitador" ante el tráfico de niños? Fácilmente, por la módica suma de 20 Bs. tiene usted un permiso de DIRME, sin necesidad de demostrar nada.

Y más detalles sobre este cuento: Si usted llega al aeropuerto con un niño y sin el "permiso", este dichoso papelito es extendido por un Agente de Policía, quien le cobra "a voluntad"; pero este papelito, no tiene ni copia para su control (está hecho a mano y en papel sábana) y se queda en la caja de la línea aérea que extendió el pasaje para el menor. Recalco, el Agente de Policía tampoco pide certificación alguna sobre el menor. ¿Por qué tanta farsa? ¿Cuánta gente está involucrada en este micro negocio que indigna más, cuando uno es el responsable único y directo de los niños, cuando cada día sentimos lo que cuesta hacer vivir a los hijos con dignidad y sin apoyo de ninguna clase de parte del Estado? ¿No sería mejor buscar dinero para JUNAS de otros bolsillos y controlar a los abogados, médicos, albergues con más seriedad?

Teresa Alem Rojo, es pedagoga.

La educación, base del desarrollo

Por Tomás Guillermo Elio

En "Auspicioso avance de las universidades privadas" (PRESENCIA 28.9.92) sostuve que los colegios no educan, apenas si imparten nociones de instrucción básica y ése a medias. El Ministro de Educación y organismos especializados han informado públicamente que 6 de cada 10 bolivianos son analfabetos, que la mayoría de los alfabetos no leen, especialmente las mujeres y entre éstas la mujer campesina es discriminada. "El 41.7 por ciento de las mujeres bolivianas no saben leer y consecuentemente no saben escribir. El 64.4% de la población femenina es analfabeta... En el área rural que alberga al 49% de los bolivianos, la incidencia del analfabetismo es pavorosa. El informe gubernamental reconoce que de tres analfabetos dos son del campo" .(PRESENCIA 17.9.92). La mujer campesina sin embargo no limita su papel a concebir y llevar en sus entrañas a sus hijos sino a alimentarlos lactándoles naturalmente, cuidar de su salud, criarlos, en fin. Ella cocina, lava, teje y cose los vestidos de la familia. Fuera de ello contribuye a roturar la tierra, a sembrar, cosechar y cooperar físicamente a la construcción de la vivienda, desde pisar el barro para los adobes hasta atusar la paja para el techo. Ella es el eje del núcleo familiar, es la primera en levantarse y la última en acostarse. Empero a muy pocas se les enseña a leer, luego poquísimas saben escribir, la vida pasa por sus ojos y oídos, todo lo hace con sus manos y sus pies, apenas si les queda tiempo para pensar, meditar, elaborar ideas. Así se explica que no participen en el desarrollo del clan, la tribu, el país. Escasamente salen de su ambiente rural las culturas quechua y aymara han asignado a la mujer, desde siempre, un sitio subalterno en la toma de decisiones, no obstante que sin ella la familia no tendría alimentos ni ropa que vestir, ni casa que habitar... De acuerdo a un estudio de la Radio San Gabriel de mil personas que llegan a la escuela, 140 acaban el ciclo básico, 5 terminan el bachillerato. Y cuando alcanzan a ingresar en la Universidad, deben hacer un curso preuniversitario y pasar la prueba de aptitud, en especial en matemáticas y español. El grueso de los bachilleres no sospechan lo que es la geografía y la historia. La mayoría desertan del colegio sea porque tienen que contribuir al sustento de la familia sea porque simplemente no tienen la preparación básica suficiente para crear. Así se explica que es mediocre y ello naturalmente incide en la formación de la sociedad y determina el subdesarrollo económico y humano prevaleciente. Es lógico que si no desarrollan su capacidad cerebral y aprenden lo que es elemental en su niñez, son limitadas sus posibilidades intelectuales y culturales, se cansan al leer, se aburren al estudiar, les fatiga la disciplina del aprendizaje y la acumulación de conocimientos, su iniciativa, su imaginación son escasas. De ese mo comprende que "el paso de analfabetos, pobres y d seidos, no desarrolla, no progresa, se conserva por en el marco limitado de los pueblos subdesarrollado mayoría no participa en la explotación de los rec naturales que son relativamente abundantes y men su comercialización. Esto es cierto desde el colonia que los pueblos aborígenes necesitaron del coloniz del inmigrante, del extranjero para manejar las téc de producción, mecanismos e instrumentos para e los índices de productividad, el transporte para lle mercado internacional y competir. En tales condic la inmensa mayoría de la sociedad vive en la oscurid la ignorancia, víctima de enfermedades que con el ti llegan a ser crónicas. Como esa mayoría carece preparación indispensable para superar las formas economía informal, el contrabando cuando no el fl del narcotráfico y la delincuencia. En gran medida p ignorancia no comprende que la drogadicción se ce miles de personas que debido al consumo de la c perdieron el hilo de su existencia con el consecu sufrimiento y vergüenza de sus familiares.

"Los faraones usaban drogas, entre ellas la coca apesar de ser sorprendente el descubrimiento de q conociera en esos tiempos la cocaína que proviene d Andes peruano y boliviano donde se cultiva la coca Razón, 4.9.92) "Científicos alemanes encontraron po mera vez en la historia, huellas de habish, nicotina y co en los cabellos, huesos y músculos de las momias egip (misma cita). Lo malo es que en la actualidad no sól conductores de la sociedad usan alucinógenos, sino q droga se ha popularizado y su campo de acción s ampliado hacia los más bajos estadios de la colectivid

La ignorancia y avidez de fácil enriquecimiento está base del proceso de popularización del uso de drogas, d los cocaleros que cultivan la coca de la que se extr estupefaciente, hasta los narcotraficantes que impul por su afán de enriquecimiento a como de lugar contrib a la propagación de la drogadicción. En gran medid proceso es originado y promovido por la ignorancia, la de educación, que motiva este comentario.

Por cuanto antecede, rotulo este artículo: "La ed ción es base del desarrollo"; también podría llamar ignorancia es responsable del subdesarrollo y del ret social de Bolivia.

Tomás Guillermo Elio, ex-canciller de la Repúb escribe sobre integración, política internacional y cultura.

PRESENCIA

Premios Internacionales
María Moors Cabot - 1990
América Latina - ALADI - 1984 y 1989
SIP-P.J. Chamorro - 1987
EFE de Periodismo - 1981

ctora:
María Romero de Campero
r General: Carlos Ossio Amatller
de Redacción: Juan Cristóbal Soruco Q.

La Paz, Bolivia, lunes 23 de noviembre de 1992

olidaridad con Cuba

s cambios operados en el mundo, particu-
nte en la Europa del este -que dejó atrás el
na socialista para ingresar en el mercado de
omía abierta-, han impuesto una nueva pers-
a en las relaciones internacionales, ahora
adas por el predominio de Estados Unidos,
nonía que se hizo ostensible durante y des-
de la Guerra del Golfo Pérsico.

esa correlación de fuerzas, Cuba permane-
no la única nación que no ha renunciado al
ismo. En el curso de más de treinta años, el
en de Fidel Castro ha soportado la presión
unidense -y en algunas circunstancias, la
ón simple y llana-, creando lo que los mis-
ubanos llaman una mentalidad de plaza
a. Con la desaparición de la Unión Soviéti-
Isla quedó librada a su propia suerte,
a del mercado mayor para sus productos.

ventajas que tiene Estados Unidos en la
a internacional decidieron a Washington a
tar el acoso a La Habana, traducido en los
s tiempos en la aprobación de la Ley
elli, mediante la cual las empresas norte-
nanas y sus aliadas están prohibidas de
riar con el Gobierno cubano. En la base de
edida se halla -según el presidente George
el deseo de que Fidel Castro proceda a
ar su sistema por otro, con las caracteristi-
mocráticas que conocemos.

Ley Torricelli ha generado en buena parte
ndo una ola de protestas, aunque en la
a su rigor ha puesto un dogal mucho más
sobre la ya alicaída economía cubana. Es
ble que La Habana despliega enormes
os para reponer los soportes económicos
urante mucho tiempo le proporcionó la
Soviética. También en materia política
n leves cambios, para asimilar el ritmo del
de hoy, pero sin cuestionar los fundamentos del sistema, que seguirá siendo socialista.

Los apremios de Washington han provocado, sin embargo, una reacción de algunos sectores de la sociedad norteamericana, que consideran injusta la política de asedio que durante tres décadas ejerce la Casa Blanca. Eso es lo que se desprende de la caravana de solidaridad con Cuba que auspició la Fundación Interreligiosa de Organización Comunitaria (IFCO). Un convoy, compuesto por 44 camiones portando alimentos, medicinas y Biblias, sorteó las dificultades iniciales con las autoridades estadounidenses y cruzó la frontera con México. Dentro de poco, los 104 ciudadanos norteamericanos estarán en La Habana con un presente que, ante todo, es una demostración de solidaridad.

El gesto de la IFCO revela que en el mundo de hoy, a pesar de la severidad impuesta por el sistema neoliberal, todavía pervive el espíritu de comprensión, sin el cual las relaciones internacionales descienden a la competencia pura que, como se sabe, deja en paupérrimas condiciones a las naciones de desarrollo menor. Los efectos de la descomunal deuda externa latinoamericana son tan corrosivos, que no hay necesidad de abundar en nuevas consideraciones.

El sistema político y social de Cuba puede ser sometido a severas críticas. Pero no cabe duda que en aspectos clave -como la educación y la salud- ha obtenido logros que la aproximan incluso a los países altamente desarrollados. Hay otra lección, además, en la gestión de ese Gobierno socialista, y es el que toca a la dignidad de su pueblo que, en una situación harto difícil, defiende sus conquistas y su autonomía. La solidaridad de la IFCO parece reconocer precisamente eso: el derecho que le asiste a un país a organizar su economía según sus propias conveniencias, al margen de las imposiciones de los poderosos.

Balcón del Vaticano

Por Fr. Pedro de Anasagasti, OFM

Primero los pobres

Pobres preferentes

Juan Pablo II, convalesciente y malfachudo, se llegó hasta Santo Domingo, personalmente. Era trascendental lo que pretendía inyectar al mundo contemporáneo; la importancia del pobre, totalmente dislocado en la computación moderna, sin ubicación, sin aprecio, sin ayuda, sin ánimo. El pobre es más molesto que la basura, inconsciente e improtestadora. Se le mira con indiferencia, o con inquina y hasta con antipatía; se procura no pensar en él pues que apesta hasta la preocupación ajena. El Estado no llega a crearle un hogar, una mesa, un abrigo, un afecto. Es como una fauna en aumento, al contrario de la irracional que disminuye hasta las cunetas de la extinción.

Amigo de contrastantes agua fuertes; Juan Pablo pincela: "El mundo no puede sentirse tranquilo y satisfecho ante la situación caótica y desconcertante que se presenta ante nuestros ojos: naciones, sectores de población, familias e individuos cada vez más ricos y privilegiados frente a pueblos, familias y multitud de personas sumidas en la pobreza, víctimas del hambre y las enfermedades, carentes de vivienda digna, de servicios sanitarios, de acceso a la cultura. Todo ello es testimonio elocuente de un desorden real y de una injusticia institucionalizada, a lo cual, se suman a veces el retaso en tomar medidas necesarias, la pasividad y la imprudencia, cuando no la transgresión de los principios éticos en el ejercicio de las funciones administrativas, como es el caso de la corrupción". (En la apertura de la IV Asamblea, Sto. Domingo 12/10/92).

Causas: la pérdida del poder adquisitivo de la moneda nacional, inflación, deterioro de los términos de intercambio, disminución de los precios de las primeras materias, la insoportable deuda externa, el desempleo, la desacertada planificación de nacimientos.

Grito de guerra.

"Los pobres no pueden esperar más". Así comienza la "nueva evangelización". El Papa respalda la "opción preferencial por los pobres"; la Iglesia debe volcarse hacia la miseria para erradicarla. Para evitar demagogias eclesiásticas, recuerda que la opción por los pobres no es exclusiva, ni excluyente, ya que la iglesia fue creada para arca de salvación de pobres, medianos y ricos.

Fases: enarbolar sinceramente la bandera de la Justicia, independientemente de toda opción política, por su hondo contenido evangélico. La Santa sede ha puesto en marcha, con un millón de dólares, su fundación "Progreso de los Pueblos" que actúa desde Roma. Incita a los obispos latinoamericanos a estrechar su cooperación entre sus propios países en orden a vencer el hambre y sus letales consecuencias. Se ha de elevar a su debido pedestal la dignidad humana hasta del más miserable. Hay que promover medidas adecuadas para la defensa del núcleo familiar ante las presiones divorcistas. Hay que buscar fórmulas eficaces para la liberación de los niños de la droga y de la prostitución.

No todo el mal emana de la pobreza y del hambre, y su única solución no puede ser el dinero sino la formación de las conciencias, la maduración de la mentalidad y la purificación de sus costumbres. "La mayor riqueza de Latinoamérica son sus gentes. La Iglesia despertando las conciencias con el Evangelio, contribuye a despertar las energías dormidas para disponerlas a trabajar en la construcción de una nueva civilización".

Etapas fundamentales

Medellín hizo despertar a la Iglesia, y la concientizó para que se preocupara vitalmente de los pobres. No fue un grito baldió, pues que la Iglesia latinoamericana ha cambiado en su actitud ante el pobre; la Teología de la Liberación dio base evangélica a su preferencia. No ha sido sólo un grito, sino que han seguido iniciativas, posturas, denuncias, protestas multitudinarias, hasta crear un sentido de servicio en las filas de la Iglesia. Los empresarios irrellenables, los políticos ambiciosos, los corruptos oficiales administrativos, todos han tropezado con la Iglesia, valiente hasta el martirio por defender al pobre.

En Santo Domigno Juan Pablo II ha patentizado que es más que el sueño de una noche de verano la opción preferencial a los pobres, y que, sin abandonar al rico, ni al mediano, la Iglesia debe volcarse por conseguir la propiedad de las tierras para los pobres; para formarles en sus conciencias de ciudadanos y en la colaboración al país, que se empeñen en aprender una profesión y a trabajarla hasta el desgaste; que no resulten meros frenos para el desarrollo; que puedan contar con escuelas, dispensarios, luz, agua, transportes como cualquier otro. Y que, aún cuando no sea la función primordial de la Iglesia, también ella se sacrifique por conseguir la paridad práctica de los derechos de los pobres, a costa de su propio sacrificio.

El pobre ya no puede esperar porque "carece de lo necesario para una vida auténtica humana". Y la Iglesia con su aportación y sus denuncias debe dar la solución a la miseria.

¿Es o no es verdad?

Por José Gramunt de Moragas, S.J.

¿No beba Coca-Cola ni mate de coca?

No soy adicto a la Coca-cola y me da igual tomar un mate de coca que otro de manzanilla o de cedrón. Para saciar la sed en la canícula o para templar cualquier desarreglo digestivo, acepto cualquier bebida apropiada para ambos casos.

Adelanto esta personal aclaración para que no se me achaque, de entrada, que pertenezco ni a la legión de dependientes de la Coca-Cola ni que estoy condicionado a la infusión de coca y, mucho menos al "akullicu". Otro aviso al caminante- que se supone sediento. Este artículo no es publicidad pagada.

Aun contando con ésta mi indiferencia ante las dos bebidas que son objeto de estas líneas, me parecen dos monumentales ejemplos de estulticia que la COB haya propuesto una guerra de las burbujas contra la Coca-Cola y que la embajada norteamericana en La Paz haya suprimido de la lista de sus tisanas el mate de coca. Esto último lo he leído en un periódico paceño, así que, de no ser verdad, habrá que suprimir lo que voy a escribir sobre el caso.

A todos nos ha chocado ingratamente que en los Estados Unidos se haya presentado con proporciones de alarma el "descubrimiento" de que el inocente mate de coca oculta el veneno maldito de la cocaína. A una persona candidata a un puesto de trabajo se le cerró la puerta al empleo porque se le descubrieron indicios de cocaína en el organismo. ¿Drogadicta? De ninguna manera: había tomado un mate de coca algunas horas antes del análisis. Inquisitorial puritanismo.

Lo dije en un comentario anterior: es el mismo caso del café que contiene cafeína y del te, teína. Y al que los bebe no le pasa nada, a no ser que algún insensato se empeñara en tomar un extracto químicamente puro de estos dos últimos productos. La cantidad de cocaína que se ingiere en una infusión de coca es tan insignificante que sólo produce los efectos benéficos de esa sustancia y no los malignos de la cocaína-droga.

Si pues fuera cierto que en la Embajada norteamericana en La Paz se ha prohibido el consumo del te de coca, tendríamos que pensar que están fanatizados, que pelean contra inexistentes fantasmas o contra inofensivos molinos de viento. ¡Allá ellos y, con su pan se lo coman! Mejor sería que el Gobierno del Tío Sam logre eficazmente disminuir -si no suprimir a cero -el desmedido consumo de drogas en su país.

Algo similar ocurre con la valiente campaña que la COB dice va a desencadenar contra la Coca-Cola . Los dirigentes de la Central Obrera quieren boicotear esa bebida como represalia a al aprohibición norteamericana a la coca. Se explica el enojo, pero la reacción linda en otra necedad.

No por mucho protestar contra esa bebida que se ha hecho universal, va disminuir su consumo. Entre otras razones porque la Coca-Cola ha ganado el mercado, más por su irresistible publicidad, que ha conseguido crear un irreprimible hábito en algunos, que por la excelencia de su sabor. Al menos para el que suscribe. Y la benemérita COB no tiene ni los asesores de anti-publicidad ni la millonada de dólares que se necesitan para hacerle pupa al inmenso mercado de aquella bebida.

Termino: estamos ante dos expresiones de esterilidad. Más valdría que el gobierno norteamericano y la COB destinaran sus energías a otros frentes.

plia en sus manos

ofrenda a viuda

s estaba observando y vio
aricos depositaban sus ofren-
el templo. Vio también a una
obrísima que echaba dos mo-

o Jesús: "Créanme que esta
uda depositó más que todos
rque todos dan a Dios de lo
obra. En cambio, la pobre dio
nía para vivir".
nos hacían notar a Jesús las
s piedras y los ricos adornos
an sido regalados al Templo.
jo: "Llegará el tiempo en que
lo que ustedes admiran aquí
ará piedra sobre piedra: todo
truido".
reguntaron entonces "Maes-
a cuándo sucederá eso. ¿Cuál
señal de que va a suceder?"
ntestó: "Tengan cuidado y no
gañar, porque muchos ven-
mi lugar, diciendo: Yo soy el
r, ésta es la hora de Dios. No
n. Cuando oigan hablar de
y revoluciones no se asusten,
primero tiene que pasar eso,
fin no vendrá en seguida".
21, 1-9).

A mano alzada — Por Rulo Vali

cidente, ¿promotor del fundamentalismo?

oel Brand

indiferencia mundial al sufrimiento de la
a musulmana en la ex yugoslava Bosnia-
govina amenaza con desencadenar el
ndamentalismo islámico en plena Europa.
es el veredicto de bosnios de todos los grupos
e de la república que miran consternados
as milicias croatas y serbias se dividen su
mo en un intento por dejar a los casi dos
es de musulmanes sin un Estado, transfor-
en los palestinos del norte.
s testigos expresan este punto de vista en el
o de la presidencia Bosnia en el centro de
vo. Y lo hacen mientras retumba la artillería
fuerzas serbias que desean capturar la capital
icana.
nada Kreso es una bosnia musulmana, pero la
etiva de una expansión del integrismo en su
no le resulta grata. "Están produciendo un
declara la ex reportera de televisión de 41

o no atribuye al gobierno de Teherán, ni a los
ntes chiitas del resto del Oriente Medio, el
to de esta posible radicalización islámica.
sponsabiliza más bien a los ortodoxos serbios,
tólicos croatas, y Occidente.
están produciendo fundamentalistas", dice
a, enfurecida luego del estallido cercano de
rga de mortero. "Los serbios lo empezaron y
hatas los ayudan".
periodista se refiere así a las complejidas de una guerra nacida cuando Bosnia decidió seguir los pasos de Croacia y Eslovenia y declarar su independencia de la Federación Yugoslava sin el beneplácito de Serbia, la más poderosa de las repúblicas.

Aunque oficialmente los croatas y los musulmanes de Bosnia luchan contra un enemigo común, el expansionismo serbio, hay indicios crecientes de que es otro el esquema que se está imponiendo.

Según esta versión, las milicias croatas y los serbios han llegado a un acuerdo tácito para dividirse Bosnia e incorporar las porciones del territorio en sus manos a las respectivas repúblicas, una vez que acabe la inestabilidad en los Balcanes.

Pero son las potencias de Occidente las que, al imponer un embargo a la venta de armas que afecta a todos los bandos por igual, dejan a los musulmanes bosnios, en una posición indefensa, porque no cuentan con una industria bélica propia como Serbia.

Zlatan Milisic, un abogado de 26 años que también se ha refugiado de los bombardeos en un pasillo del edificio presidencial, considera esto imperdonable -y es un serbio.

"El único ejemplo en que puedo pensar es que hay dos tipos y uno está golpeando al otro. Digo que no puedo permitir que esto continúe, es inmoral. Los detengo y le doy al tipo (que está siendo golpeado) un vaso de agua. Entonces doy un paso atrás y el otro tipo comienza a golpearlo de nuevo".

Zlatan describe así lo que considera la actitud de Occidente, de llevar ayuda humanitaria intermitente a Sarajevo y otras ciudades bosnias sitiadas sin tomar ninguna medida que detenga realmente la agresión.

Todo esto, opina Senada, sólo puede conducir a un resultado: la radicalización de los desamparados habitantes musulmanes que contemplan cómo la mayor parte de su país está ocupado, el resto casi en ruinas, y ellos mismos son lanzados a la precaria condición de refugiados de guerra.

A ello se suman las acusaciones de los serbios de que el presidente bosnio, Alija Izetbegovic, que encabeza un Estado y una sociedad ante todo seculares, tenía planeado crear una república fundamentalista donde no tuvieran cabida otros credos.

En un contexto como el actual, los insistentes cargos podrían dejar de ser vistos como una excusa para justificar los ataques, para dar pie a la idea de que podría no ser una mala estrategia.

Izetbegovic viajó el mes pasado a Medio Oriente a buscar ayuda y, sobre todo, armamentos.

Dado el embargo de Occidente, los bosnios no pueden preocuparse gran cosa por cuál de los países ilsámicos les brinde apoyo.

Viniendo de un país que se identificaba más con Estados Unidos que con Irán, antes de la guerra, esta actitud revela lo grave de la situación , dicen los bosnios.

Como para respaldar este criterio, la radio informa que 29 personas murieron y 119 fueron heridas en el último bombardeo de seis horas.

Las explosiones se han sucedido cada 30 segundos durante más de una hora.

El estruendo y la conciencia de lo que significa llevan a una amiga de Senada, Spomenka Beus, quien también se ha refugiado en el pasillo, a cubrir sus oídos.

Spomenka, una croata bosnia de 45 años, reconoce que luego de ocho meses del sitio de Sarajevo, sus nervios se encuentran al borde del colapso.

"Si fueran a hacer un Estado fundamentalista acá, sería mucho más difícil para mí que para ella", dice Senada. "Ella no es una musulmana pero una musulmana que se oponga a un Estado musulmán sería un problema para ellos".

Senada no aclara quiénes son "ellos". Podría referirse a los serbios que desean justificar la mantención de la guerra. Podría estar hablando de los integristas que surjan del caos.

O quizás piensa en las asediadas autoridades bosnias que, en su desesperación por conseguir apoyo, podrían apelar a quienes ven el mundo, como el escenario de una guerra santa, una "jihad" entre el Corán y los infieles.

Lo irónico es que Spomenka y Senada, amigas de años, ni siquiera sabían a cuál confesión pertenecían hasta pocos meses antes de la guerra.

(Sarajevo /Inter Press Service)

ESENCIA
ro fundado por
ge Cajías K. el
marzo de 1952

Jefe de Corresponsales: Pedro Glasinovic V.
Jefe de Producción: José Vera P.
Secretario de Redacción: Ricardo Zelaya M.

Jefes de área:
Económica: Amanda Dávila T.
Política: Ramiro Ramírez S.
Social: Teddy Molina Ch.

Internacional: Rolando Garvizu M.
Suplementos: Roy Bazán M.
Cultural: Mario D. Ríos G.
Deportes: Miguel Velarde T.

Editora PRESENCIA S.R.L.
Gerente General: Ramiro Jáuregui Alvarez
Impresores: Editorial LUX
La Paz - Bolivia

Avenida Mariscal Santa Cruz, Nº 2150
Casilla de Correo 3276 - Cajón Postal 10152
Central Telefónica: 372344
Télex 2659 BV - Telefax 391040

ESTRATEGIA NACIONAL DE DESARROLLO

Lapidario diagnóstico oficial

Salud boliviana, una buena mandarina

"La población boliviana tiene un nivel de salud que está catalogado entre los más bajos de América Latina, puesto que la mayor parte de ella vive en condiciones de pobreza, con ingresos reducidos que le impiden tener un adecuado cuidado sobre su salud", asegura un informe oficial.

Según el diagnóstico que hace la Estrategia Nacional de Desarrollo, para este rubro, los problemas sociales también inciden en el nivel de salud de la población.

"El desempleo, por ejemplo, reduce la capacidad de consumo afectando la calidad de la alimentación, la exclusión del sistema educativo, especialmente en el caso de las mujeres, afecta negativamente la concepción y comportamiento frente al proceso salud-enfermedad (hábitos higiénicos negativos)", anota el documento.

Agrega que las condiciones deficitarias de vivienda y la falta de agua potable y alcantarillado contribuyen para que la población esté más expuesta a las enfermedades.

"Las enfermedades respiratorias agudas, las ligadas a la nutrición y las diarreas son las más comunes entre la población. La tuberculosis, la sarcoptosis, las enfermedades de transmisión sexual y últimamente el cólera, también afectan a grandes contingentes de personas, especialmente en el área rural", dice.

PAIS DE GANADORES

"Bolivia está entre los países latinoamericanos con más alta mortalidad, tanto general como infantil. Un indicador de esta situación, en relación con la población total, es la tasa bruta de mortalidad por mil habitantes, que en el quinquenio 1985-1990 alcanzó a 10.58 (INE-CELADE)".

"La esperanza de vida, otra manera de medir el estado de salud de la población era de 60,7 años para ambos sexos, en 1991", agrega el diagnóstico oficial.

Según una encuesta de 1989, las enfermedades infecciosas intestinales y las respiratorias agudas ocasionaron el 64,1% de las muertes en niños menores de 5 años. "Por otra parte, entre las enfermedades infecciosas crónicas la tuberculosis es la principal causa de muerte después de los 24 meses de vida. También aumentaron la tasa de mortalidad, las afecciones del período perinatal, las deficientes condiciones de la atención del parto y el riesgo reproductivo", indica el reporte.

Otro indicador de la precariedad de la salud es la mortalidad materna, que de acuerdo a esta misma encuesta, se estima en 37 por diez mil nacidos vivos para 1989.

LO QUE CUESTA SER MADRE

"Sin embargo -sostiene el diagnóstico- es probable que esta información pueda estar subestimada porque la muestra de la encuesta no incluyó a las madres solteras, cuya tasa de mortalidad alcanza el 30% del total de la mortalidad materna principalmente a causa del aborto".

El elevado índice de mortalidad materna se explica porque el 53% de las mujeres no reciben ningún cuidado prenatal y solamente el 40% del total de partos son atendidos en condiciones adecuadas de salud, ya sea en hospitales o por personal capacitado.

Otros factores que inciden en la mortalidad materna son: las altas tasas de fecundidad de los sectores más pobres, el corto espacio entre un embarazo y otro, el analfabetismo, la insuficiente educación para la salud, la vivienda inadecuada, la escasez de servicios básicos y las deficiencias nutricionales, agrega el documento.

¿Y LOS NIÑOS?

Del mismo modo, las deficiencias nutricionales inciden en la alta propensión a las enfermedades en la población infantil, en la cual, según estimaciones de la encuesta mencionada, la desnutrición crónica de niños hasta los 3 años de edad, alcanza a más de la tercera parte (31,5% en las ciudades y 45% en el área rural).

ROSARIO DE ENFERMEDADES

En lo que respecta a las causas más importantes de morbilidad (proporción de enfermos en un momento y lugar determinados), los registros hospitalarios muestran que son: el parto normal, las enfermedades del aparato digestivo, los problemas obstétricos y el aborto. Por otra parte, si se considera la notificación de enfermedades transmisibles, las causas de morbilidad están asociadas a las enfermedades diarreicas, la gripe, la sarcoptosis (sarna) y la malaria.

La distribución regional de la morbilidad muestra que a nivel del Altiplano las enfermedades de mayor prevalencia son las respiratorias agudas y las gastroenteritis. En los Valles, se mantiene esta misma patología pero se añaden las enfermedades transmisibles como el Chagas, la fiebre amarilla y la malaria. Finalmente, en los LLanos predominan la gastroenteritis, la desnutrición y la parasitosis (anquilostomiasis y ameblasis) además de las enfermedades transmisibles señaladas para el caso del Valle.

Gobierno admite

Política de ajuste neoliberal profundizó pobreza en Bolivia

La crisis económica de principios de los años 80 y el proceso de ajuste y estabilización posterior afectaron los niveles de ingreso y consumo de la mayoría de la población boliviana, profundizando su situación de pobreza previa, sostiene la Estrategia Nacional de Desarrollo.

"El crecimiento de la pobreza está asociado a los efectos de la crisis de los años 80 y de las políticas de estabilización y ajuste que produjeron una contracción del empleo y de los ingresos", dice el diagnóstico inserto en el informe oficial.

"Este problema ha adquirido alarmantes y persistentes dimensiones", dice el documento oficial que calcula que más del 60% de la población estaría afectada por la pobreza, particularmente en el área rural y los crecientes grupos de marginados de las ciudades.

Hay seis pobres en cada diez habitantes, dice informe oficial.

Según los datos oficiales, que casi siempre trasuntan el optimismo gubernamental por la situación que vive el país, en 1988, "seis de cada diez habitantes reunían condiciones que los caracterizaban como pobres y tres de ellos, sufrían de pobreza extrema".

Para el equipo gubernamental que elaboró la Estrategia, "la pobreza en Bolivia se manifiesta en los elevados índices de mortalidad y desnutrición, en malas condiciones de salud de la población, en el analfabetismo y la falta de acceso al saneamiento básico, entre otros indicadores".

Otro rasgo observado es que la pobreza se convirtió en un fenómeno cada vez más urbano, debido al crecimiento de las ciudades, producido por la migración.

"El proceso de urbanización no fue acompañado por un aumento proporcional en la generación de empleo, situación que obligó a los excedentes laborales a buscar ocupaciones en actividades informales, caracterizadas generalmente por sus bajos ingresos", dice.

EFECTOS DE LA POBREZA

"En 1976, el índice de mortalidad infantil era de 151 muertos por cada mil niños nacidos vivos, este índice se reduce hasta 102 en 1988 y se estima para 1992 en 91 por mil", agrega el informe.

"A pesar de la disminución observada, la mortalidad infantil continúa siendo el componente más elevado del total de muertes en Bolivia. La mortalidad infantil en el país todavía se encuentra muy por encima del promedio latinoamericano. (55 muertos por cada mil niños nacidos vivos)", sostiene.

Entre las principales causas de mortalidad infantil se encuentran las enfermedades típicas de la pobreza: infecciones respiratorias agudas, diarreas, gastroenteritis y enfermedades infecciosas asociadas a problemas de desnutrición.

POBREZA RURAL

En el área rural la pobreza afecta en mayor medida a la población que vive en zonas alejadas de los centros urbanos importantes, con bajo acceso a la comunicación y carencia de infraestructura productiva. La pobreza extrema en el campo se ubica principalmente en las regiones del altiplano y valles. En éstas se encuentran las provincias caracterizadas como las más pobres.

"La miseria en las zonas rurales tiene manifestaciones dramáticas; el índice de mortalidad infantil alcanza, en promedio a 120 por cada mil niños nacidos vivos. En las provincias más pobres este índice registra valores extremos como en la de Ayopaya, Cochabamba, con 197 niños muertos por cada mil nacidos, más de 211 en la provincia Arque de Cochabamba y 210 en la provincia de Nor Lípez, en Potosí".

Las condiciones de pobreza en el campo -agrega- se manifiestan también en un elevado índice de analfabetismo, que en 1988 afectaba al 31,1% de su población. En el área rural el 42% de las mujeres no saben leer ni escribir y en casos extremos como en las provincias Arque y Tapacari de Cochabamba, Azurduy y Zudáñez de Chuquisaca, Camacho de La Paz y Litoral de Oruro, siete de cada diez mujeres son analfabetas.

Según el informe oficial, para 1988, el 70% de la población rural no tiene acceso al agua potable. Del mismo modo, el 86% de las viviendas carecen de sistema sanitario y sólo el 26% de las unidades habitacionales cuenta con servicio de energía eléctrica.

MAS POBRES EN LAS CIUDADES

La pobreza en Bolivia se ha urbanizado, dice el documento oficial al explicar que en 1976, el 34% del total de la población pobre se encontraba en el área urbana, mientras que en 1988 el 45% de los pobres vivían en las ciudades.

"En las ciudades capitales donde vive el 78% de la población urbana, la pobreza está correlacionada con la falta de ingresos en el hogar", agrega el informe.

Así en las ciudades capitales, dos de cada tres familias son consideradas como pobres, mientras que una cuarta parte de los hogares citadinos son considerados como "indigentes", porque sus ingresos no les alcanzan ni siquiera para cubrir sus gastos de alimentación.

Según la Estrategia, las áreas urbanas que tienen mayor incidencia de pobreza están ubicadas en Beni, Oruro y Potosí.

"Las condiciones de pobreza extrema en las áreas urbanas se explican por los bajos ingresos que perciben los miembros trabajadores de las familias, debido a las pocas posibilidades de empleo o autoempleo que, en muchos casos exigen cierto nivel de calificación".

"En los principales centros urbanos, existen grupos en condiciones de extrema pobreza, conformados por los niños abandonados, los ancianos y las mujeres con problemas sociales agudos", agrega

La mujer boliviana, en el traspatio de la sociedad

Abandonada por el esposo, discriminada y mal pagada en el trabajo, limitada por la sociedad y habitante del país más pobre de Sudamérica, la mujer boliviana es la que más ha sufrido los embates de la crisis y reajuste económico, de acuerdo con la Estrategia Nacional de Desarrollo.

"En el contexto de la crisis y de las medidas de ajuste y ordenamiento económico, se observa la intensificación del trabajo doméstico y extradoméstico. El primero, orientado a la disminución de costos de sostenimiento de la familia y el segundo, dirigido a la generación de un ingreso compensatorio a la caída de los ingresos familiares y a los bajos salarios".

ESTRUCTURA MACHISTA

Pese a la creciente incorporación femenina en actividades fuera del ámbito doméstico, las mujeres trabajan en labores menos remuneradas, menos reconocidas y menos calificadas, dice el informe.

La importante participación de las mujeres en procesos económicos, sociales, culturales y políticos, no es proporcional con el reconocimiento y posición social que ellas reciben en las estructuras de poder y de decisión, regional, comunal y familiar.

"La vigencia del modelo de la familia nuclear o del 'padre proveedor', como supuesto de formulación de políticas, desplaza las mujeres de su titularidad como agentes productivos y excluye de planes, programas y proyectos de desarrollo".

"No se reconoce el rol de la mujer campesina del área rural como agente productivo y se subvaloran los niveles de productividad de las mujeres, a cuyas tareas productivas se suman las de carácter doméstico, tanto en sus lugares de origen como en los campamentos y asentamientos humanos de los llanos tropicales y el Chaco".

DESIGUALDAD SEXUAL EN LOS INGRESOS

Junto a los más bajos niveles de educación y salud en Bolivia, como ocurre en muchos países, existe, de acuerdo con el diagnóstico, desigualdad sexual en el nivel de ingresos. "Subsisten desigualdades entre hombres y mujeres con un mismo grado de instrucción". Asimismo, se evidencia que la mujer percibe menores entradas que el hombre, en cada uno de los sectores y categorías laborales.

La mujer campesina, la más afectada, ha sido excluida de políticas de desarrollo rural, de seguridad alimentaria y de propuestas tecnológicas dirigidas al sector agropecuario.

Se registra una marcada segmentación del mercado de trabajo en cuanto a géneros (ocupaciones altamente feminizadas y poco valorizadas socialmente, y ocupaciones consideradas exclusivamente masculinas).

JEFES DE HOGAR

En 1976, Bolivia presentaba una de las tasas más altas de jefas de hogar en Latinoamérica. La Encuesta Demográfica de 1984 del Instituto Nacional de Estadística (INE), mostró que casi una de cada cinco mujeres estaba sola.

A ello se añaden índices alarmantes de violencia doméstica, conyugal y sexual, ampliamente difundidos.

Se observa ese aspecto en el incremento de las manifestaciones de violencia doméstica y sexual, así como en la descomposición de las formas tradicionales de organización familiar.

SILENCIO ESTADISTICO

A pesar de que se reconoce la situación de subordinación, contrasta con el significativo papel que cumplen las mujeres en la sociedad, la descripción y análisis de esta problemática enfrenta serias limitaciones, debido al "silencio estadístico" de las fuentes de información oficial que, por razones operacionales, conceptuales e ideológicas, hace invisible o subregistra la real contribución económica y social de las mujeres en Bolivia.

Las mujeres representan aproximadamente un 50,7% de la población.

DESIGUALDAD EDUCATIVA

La situación de la mujer en cuanto a la educación demuestra desigualdades existentes entre hombres y mujeres, y las diferencias entre las áreas rurales y urbanas.

La proporción de mujeres analfabetas se duplica y triplica en relación a los hombres en la misma condición. De cada analfabetos en las ciudades, 7 son mujeres, y de cada 5 analfabetos en el área rural, 4 son del sexo femenino.

En ese caso intervienen, además, factores de orden cultural, prácticas familiares, que privilegian la educación de los varones sobre las niñas, cuyo acceso a la escuela es postergado o considerado innecesario.

Baja cobertura en agua potable y alcantarillado

El diagnóstico que hace la Estrategia Nacional de Desarrollo sobre los servicios de saneamiento básico en el país muestra la enorme precariedad en la que vive la mayor parte de la población boliviana.

"El saneamiento básico en nuestro país presenta bajos índices de cobertura en todas las actividades, como son el servicio de agua potable, servicio de alcantarillado, eliminación de desechos y gestión de residuos sólidos", dice el informe.

"Los índices que registra Bolivia se encuentran por debajo del promedio en América Latina. El limitado acceso a servicios básicos de salubridad explica en parte las altas tasas de mortalidad y morbilidad del país", agrega el informe que se basa en los indicadores utilizados por el Ministerio de Asuntos Urbanos.

De acuerdo a esa fuente, a nivel nacional, casi la mitad de la población no tiene servicio de agua potable (47.1%). El acceso a este elemento está concentrado en las zonas urbanas, donde un 74,7 por ciento goza del mismo, en tanto que en las zonas rurales, apenas se cubre cerca a un tercio de la población (29,7 por ciento), destaca el informe.

Apenas un cuarto de toda la población (25.2%) cuenta con el servicio de saneamiento, que igualmente se encuentra concentrado en las zonas urbanas donde el porcentaje de cobertura llega al 35,3%, mientras que en el área rural alcanza al 14,5%.

AGUA POTABLE

-El acceso al agua potable en las ciudades capitales es mayor que en las demás ciudades; sin embargo, Potosí, Oruro y Cochabamba, no cuentan con un suministro continuo de agua. La infraestructura instalada para la dotación de agua potable no ha previsto el crecimiento poblacional de algunas capitales. Por otro lado, la dotación de alcantarillado aún en estas ciudades es deficiente y tiene baja cobertura.

-La cobertura de agua potable en las ciudades intermedias, alcanza a más de la mitad de la población. Algunas ciudades han establecido empresas con plantas de tratamiento y un control tarifario que garantiza su mejoramiento paulatino. El alcantarillado es definitivamente deficiente con una cobertura que no llega al 10 por ciento.

-A excepción de las ciudades de Santa Cruz, Cochabamba y Tarija, donde se está iniciando el tratamiento de aguas servidas, en el resto de las ciudades existe ausencia en este servicio. Las aguas servidas son vertidas en los ríos y cuerpos de agua circundantes causando deterioro y polución en estos receptores.

SERVICIOS EN EL AGRO

-En el área rural, la dotación de servicios es en general precaria. Sólo el 29,7 por ciento de la población rural tiene acceso al agua potable. En general la población rural utiliza mayoritariamente agua de ríos, vertientes y pozos sin ningún tratamiento. De igual manera, el sistema de saneamiento básico de las viviendas apenas alcanza al 14,5 por ciento y se reduce, por lo general, a la existencia de letrinas.

-El servicio de tratamiento de los residuos sólidos cubre al 22.5 por ciento de la población boliviana y ha estado a cargo de algunas alcaldías de ciudades capitales. Estudios sobre las áreas de pobreza rural muestran que casi el 70 por ciento de la población arroja sus desechos a la intemperie.

DEFICIENCIAS

-El servicio de agua potable para algunas zonas urbanas no es continuo y en algunas localidades, su calidad no ha alcanzado un tratamiento y control que garantice su potabilidad.

-En la mayoría de las empresas de agua potable, las actividades de operación y mantenimiento sólo se ejecutan parcialmente y no con la frecuencia e intensidad necesarias. Tampoco existe un mantenimiento preventivo, pues muchas veces no se cuenta con los químicos y repuestos necesarios.

-En cuanto a la calidad del agua distribuida, pocas empresas realizan un tratamiento adecuado y un control interno de muestras, mientras que en otras, el tratamiento y control son precarios ya sea por la falta de recursos financieros o por la falta de laboratorios.

Diagnóstico de la educación

Uno de cada tres niños no accede al sistema educativo

Con alarmantes cifras de deserción escolar, marginalidad, analfabetismo y falta de preparación del maestro boliviano, comienza el diagnóstico de la educación en el documento de Estrategia Nacional de Desarrollo.

En los albores del siglo XXI, en Bolivia uno de cada tres niños no accede al sistema educativo y sólo uno de cada diez termina el colegio, amén del 37% de analfabetismo funcional o por desuso, que persiste en el país, de acuerdo con el diagnóstico.

COMO EL CANGREJO

"La calidad de la educación boliviana en su conjunto ha sufrido un gran deterioro en los últimos años, presentando un profundo atraso respecto a los avances científico-tecnológicos del resto de países de nuestro continente".

Las grandes fallas estructurales muestran cómo la administración del sistema educativo presenta marcadas características burocráticas y está orientada sobre todo a resolver problemas gremiales y salariales.

Ese hecho impide al Ministerio de Educación llevar adelante tareas de planificación y evaluación, indica el documento.

A una serie de problemas, se suma, además, la mala asignación y distribución de presupuesto, ya que el 97% de los recursos de la educación se destina a cubrir salarios.

Los desalentadores indicadores muestran también que existe una tasa de repetición de 2,1 años por estudiante. Ello genera una pérdida anual al Estado de 25 millones de dólares, sólo en el nivel primario.

FUERA DE ORBITA

"El sistema educativo actual está desconectado de la realidad, se mantiene aislado de las características del ambiente social, político, económico y cultural, tanto en las regiones como a nivel nacional. Esta desconexión incide negativamente en los resultados y en la calidad de la enseñanza, y contribuye a incrementar las brechas y diferencias que existen entre la educación urbana y rural, entre la educación privada y fiscal, y en la educación que reciben los hombres y las dificultades de acceso al sistema que tienen las mujeres", agrega el diagnóstico.

La formación docente es totalmente inadecuada para los requerimientos actuales. Las normales se han convertido en centros que imparten una enseñanza tan repetitiva como las escuelas, carecen de pluralidad de pensamiento y han cerrado sus puertas a la ciencia y al conocimiento, al impedir el ingreso de profesionales que no sean maestros normalistas.

Existen 70.279 funcionarios en el sistema educativo, de los cuales 60.400 son docentes

La universidad estatal ha sacrificado sus objetivos académicos por actividades de tipo político partidario. Ha creado facultades y carreras repetidas en distintas ciudades, ha dado preferencia al sector terciario de la economía (servicios), descuidando las ramas productivas y técnicas. Pese a que las exigencias para el ingreso y la graduación de estudiantes han disminuido, los egresados y titulados son pocos. Los requisitos para el ingreso de docentes también han bajado de nivel y la planta administrativa se ha ampliado, sin que exista un correlato de eficiencia, explica el documento.

Según organismo internacional

Pobreza rural en Bo alcanza al 97 por cie

(ANF).- Este lunes será p do oficialmente por las N Unidas el "Estado de la Pobr ral en el Mundo", estudio en Bolivia registra el más alto p je de pobreza rural ya que ciento de su población rural debajo de la línea de pobreza

El estudio fue realizado Fondo Internacional de De Agrícola (FIDA) en países en llo. Este Fondo es el organism cializado de las Naciones Uni se encarga específicamente dar a las personas más pobre zonas rurales del mundo en llo.

La publicación manifie Bolivia es uno de los países cial prioridad para el Fondo número de sus pobladores difícil situación.

Ha prestado su apoyo al G de Bolivia desde hace doce a desde el inicio de sus operac 1978, a través de la ejecu cinco proyectos que en su t han recibido préstamos por u tía de aproximadamente 48 de dólares.

El principio fundamental regido la intervención del F Bolivia ha sido que los recu inversión deben focalizarse más pobres y especialmente pequeños productores más n dos.

En ese sentido el Fondo co mente con el Gobierno de Bo identificado tres áreas de in que podrían mejorar la pro dad y la seguridad alimentari campesinos pobres y que ha tuido la base para la definici grupos objetivos y de las zo intervención de los proyectos

Esas áreas de inversión mejoramiento de los caminos les con el fin de mejorar las p dades de mercadeo de los pro de los pequeños agricultores mento de estructuras de ri pequeña escala y el ofrecimie servicios de crédito y extensión dos en función de la dema entregados de una forma inte

❑ Figuración personal de concejales potosinos les hace atentar contra ley
Página 2

❑ COB alerta sobre la posibilidad de caso de "traición a la patria"
Página 3

❑ Alcaldía paceña no invirtió aún Bs. 69 millones en obras
Página 4

BANCO BIG BENI
Más interés por Nuestros Clientes

BANCO BIG BENI
Más interés por Nuestros Clientes

Mineros marcharán hoy hacia La Paz en pos de mejor "extralegal" para retiro

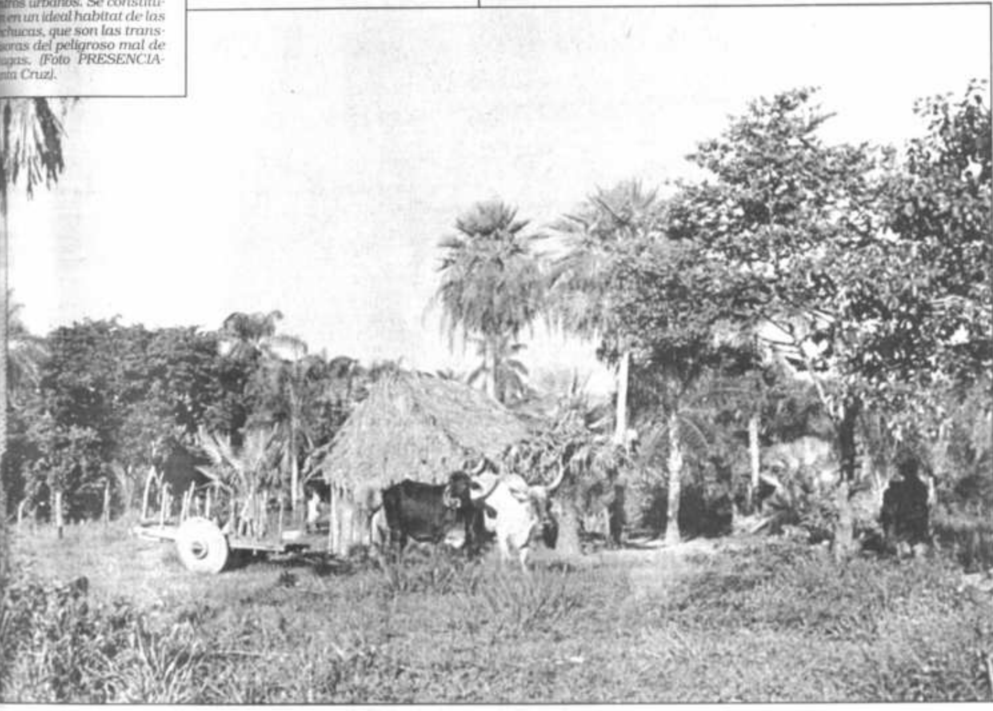

huichi
i se denomina en el oriente l país a la vivienda rústica e se construye con materiales lugareños de poca contencia. -Son propias de pernas de escasos recursos nómicos, razón por la que undan en el campo y tamn en las periferias de los tros urbanos. Se constitun en un ideal habitat de las chucas, que son las transsoras del peligroso mal de agas. (Foto PRESENCIA-nta Cruz).

-Dirigentes anuncian que marcha forzada busca solución a problema de la mina San José

ORURO, 22 (PRESENCIA).- Más de cuatrocientos trabajadores mineros iniciarán mañana (hoy) una caminata forzada hasta la ciudad de La Paz demandando la otorgación de un mejor "extralegal" y soluciones concretas al problema de la mina San José.

La convocatoria a la marcha fue aprobada ayer en asamblea general y se iniciará a las 8 horas de este lunes en el distrito minero de San José, a 6 kilómetros al oeste de la ciudad de Oruro. Los dirigentes sindicales anunciaron que la marcha no será interrumpida "porque comunicaron de manera oficial a las autoridades policiales, quienes anunciaron que garantizan la realización de una marcha pacífica".

El secretario general del Sindicato Mixto de Trabajadores de San José, Juan Peña Antezana, convocó hoy a los trabajadores mineros para iniciar la protesta a las 8 horas de mañana (hoy) y se invitó a la prensa a una conferencia que se realizará a las 7:30 horas en el campamento minero de San José.

En la conferencia de prensa se hará conocer la posición de los trabajadores respecto a la solicitud efectuada a las autoridades ejecutivas de la Corporación Minera de Bolivia (COMIBOL), para conseguir un mejor extralegal y alcances del plan alternativo propuesto para establecer un sistema de administración delegada en la mina.

Los trabajadores de base confirmaron que acatarán la convocatoria de su organización sindical, porque la realización de la marcha fue aprobada en asamblea general; sin embargo, afirmaron desconocer los alcances del plan alternativo propuesto, censurando la actitud vertical de los dirigentes mineros, "quienes tratan de imponer un modelo pero sin dar explicaciones a sus bases".

La marcha de los mineros tiene previsto cumplir un primer recorrido de 37 kilómetros hasta la población de Caracollo, en la ruta intermedia Oruro-La Paz y se anuncia que el segundo tramo será Caracollo - Panduro, para llegar hasta la sede de gobierno en aproximadamente 7 días.

Los dirigentes y trabajadores confirmaron que la marcha de protesta será pacífica. Convocaron a participar a afiliados de otras organizaciones laborales, en vista de que de lo que se trata es procurar mejores condiciones de vida para los orureños, "porque la mina San José es patrimonio de todos y además constituye una fuente generadora de ingresos para la región", según se recalcó.

Los trabajadores del distrito minero de San José han reafirmado su decisión de defender esa fuente de trabajo y producción, razón por la que exigen al gobierno que considere los estudios alternativos para su recuperación.

Los dirigentes de dicha mina han indicado que no se debe olvidar que San José se constituyó en bastión de la "resistencia" laboral en 1985, con la denominada "marcha por la vida" y una huelga de hambre masiva que se efectuó en interior mina, con los que se logró que el gobierno de Paz Estenssoro otorgue la posibilidad de diálogo a los dirigentes sindicales el retorno de centenares de dirigentes cívicos, laborales y políticos que fueron residenciados en poblaciones del oriente.

Comienza hoy asamblea anual ordinaria de obispos del país

COCHABAMBA, 22 (PRESENCIA).- Los obispos de todo el país se reunirán desde mañana (hoy) en la casa Cardenal Clemente Maurer, de la zona de Coña Coña, 6 kilómetros al sudoeste, en su asamblea anual ordinaria.

El objetivo principal del evento es planificar la pastoral para la aplicación de los acuerdos de la Cuarta Conferencia General del Episcopado Latinoamericano que se realizó en Santo Domingo, República Dominicana, a partir del 12 de octubre próximo pasado en ocasión de los 500 años de evangelización de este continente.

El presidente de la Conferencia Episcopal Boliviana (CEB), Mons. Edmundo Abastoflor, inagurará la reunión que se prolongará hasta el viernes 27, en ceremonia especial en la que también hablará el nuncio apostólico, Mons. Giovanni Tonucci, según se informó hoy a **PRESENCIA** en la casa Maurer.

En la fecha, los miembros del Consejo Episcopal Permanente (CEP), se encargaron de elaborar la agenda de trabajo que será propuesta en la primera sesión que incluye varios temas, entre ellos el informe de los delegados de la Iglesia boliviana a la Conferencia del Episcopado Latinoamericano.

Sobre la base de esos informes, se explicó, los obispos definirán la forma de llevar adelante la nueva evangelización de acuerdo a las caracteristicas de cada diócesis y a las circunstancias actuales, "porque la evangelización debe adecuarse al ritmo de los tiempos", según declaración del arzobispo local, Mons. René Fernández Apaza, a su vez, vicepresidente de la CEB.

Explicó, asimismo, que los obispos latinoamericanos ratificaron, en su asamblea general de Santo Domingo, la preferencia de la Iglesia por los pobres, sin dejar de lado otras prioridades pastorales como los laicos, las misiones, las vocaciones, la juventud, la familia y la vida.

En la actualidad, en el país hay 29 obispos en función y seis eméritos. La Iglesia boliviana está conformada por 4 arquidiócesis en Sucre, La Paz, Cochabamba y Santa Cruz; 4 diócesis en Potosí, Oruro, Tarija y Coroico; 1 ordinariato castrense; 2 prelaturas en Aiquile y Corocoro; 6 vicariatos apostólicos en Beni, Pando, Reyes, Cuevo, Chiquitos y Ñuflo de Chávez. Estos son atendidas por 800 sacerdotes y 1.400 religiosos, de los cuales el 35 %, aproximadamente, son originarios del país.

Aviones Fokker para rutas secundarias no están operables

COCHABAMBA, 22 (PRESENCIA).- Los dos aviones Fokker F-27 del Lloyd Aéreo Boliviano (LAB), retenidos en Guayaramerin durante más de tres semanas, no se encuentran operables ya que confrontan problemas técnicos, por lo que no pueden volver a cubrir las denominadas rutas secundarias.

La información fue proporcionada por la empresa aérea estatal en la que se explicó que si bien el gobierno instruyó la reanudación de operaciones, no es posible hacerlo de inmediato ya que las aeronaves deben permanecer en reparación.

El gerente general, Eduardo Scott Moreno, informó que como resultado de una reunión entre autoridades del gobierno y representantes del Comité Cívico del Beni, se ha dispuesto que el LAB vuelva a prestar servicios a poblaciones del oriente boliviano; sin embargo, hay dificultades de carácter técnico.

"Los dos aviones Fokker F-27 del LAB que estaban destinados a esas rutas, permanecieron retenidos en Guayaramerin durante más de tres semanas, precisamente por determinación del Comité Cívico del Beni, no se encuentran operables tanto por haberse descargado sus baterías, como por otros motivos de orden técnico", se afirmó en la oficina de Relaciones Públicas.

De acuerdo a esta versión, esos mismos aviones Fokker tenían que haber entrado en servicio de mantenimiento mayor en forma sucesiva al cumplirse el tiempo límite de horas de vuelo según regulaciones de la empresa fabricante y normas internacionales y nacionales vigentes en la aeronavegación.

"Al haber sido una determinación debidamente planificada y aprobada, la suspensión definitiva de las operaciones del LAB en las rutas secundarias, ya no se adoptaron acciones para la adquisición de respuestos de esas aeronaves, lo que tendría que hacerse ahora para que las mismas puedan ser rehabilitadas", se explicó.

obernador de cumán llegó procura de ayor integración

SANTA CRUZ, 22 (PRENCIA).-El gobernador de la vincia argentina de umán, Ramón Bautista ega, más conocido como dista "Palito Ortega" llegó a esta ciudad buscando mayor integración acional y será recibido por residente de la República róximo martes (mañana).

El popular cantante, ahocupando el mayor cargo tico de Tucumán, encabena delegación compuesta 60 personas entre inteleces, empresas y periodisdel norte argentino. Fue bido en el aeropuerto Inacional de Viru Viru por el fecto del departamento, do Añez, el cónsul argenti-Juan Carlos Saint Lary y s autoridades.

Ortega considera que son chos los factores que unen bos pueblos. Habló, due un almuerzo ofrecido por Cámara de Industria y Corio, sobre la necesidad de rementar el intercambio tural, turístico, las relaciocomerciales.

Dijo ser pardidario de una ticipación más horizantal la política. Estima que América Latina superará la serie de blemas cuando sus gobertes opten por una integran más realista.

El popular gobernador vi el país invitado por el presariado cruceño y la fectura del Departamento, la primera vez que llega a livia como político. Estuvo e casi tres décadas como tante, entonces encumbracomo uno de los preferidos la juventud, particularmenen la década de los 60.

Un charter del LAB condua la delegación argentina al mediar las 13 horas. Hoy, autoridades locales ofreeron una recepción social en honor. Según el programa mañana (hoy) realizará una e de visitas protocolares.

El martes viajará a La Paz ser recibido por el presiJaime Paz y retornará el o día para asistir a una da de conversaciones con tes sectores. El miércor la mañana retornará Tucumán.

Embajador alemán aboga por privatización de Karachipampa

POTOSI, 22 (PRESENCIA).- En opinión del embajador de Alemania, Hermann Schaumweber, una de las posibilidades para solucionar los problemas del complejo metalúrgico de Karachipampa es su privatización.

Como se sabe, esa planta metalúrgica demandó una inversión de cerca de 200 millones de dólares y no ha rendido los frutos esperados por diversos aspectos, entre los que el principal ha sido la falta de aprovisionamiento de suficiente materia prima para su tratamiento.

Alemania tuvo mucho que ver con la instalación del complejo metalúrgico de Karachipampa, puesto que lo financió e incluso proporcionó tecnología a través de un consorcio belga-alemán.

El embajador Schaumweber sostuvo que el problema de la alimentación de la planta, continúa como una de las dificultades principales para su puesta en funcionamiento.

La capacidad de Karachipampa es de 51.000 toneladas de concentrados de plomo -plata por año y no hay la suficiente oferta de materia prima para la alimentación adecuada de la planta.

"Hasta hace aproximadamente un año, habían condiciones favorables para superar este problema de la materia prima, pero ahora las cosas han cambiado porque la producción de concentrados de plomo-plata no resulta nada alentadora por una serie de factores, comenzando por la baja cotización de los minerales en el mercado internacional", manifestó el embajador de Alemania.

Aseguró que técnicamente el complejo metalúrgico de Karachipampa está en óptimas condiciones para su funcionamiento porque sus instalaciones están debidamente conservadas por el trabajo de mantenimiento que se le efectúa.

Evitó entrar en detalles y consideraciones respecto al controvertido problema de Karachipampa y se limitó a señalar que "no están perdidas las esperanas de solucionar los problemas de la planta para su funcionamiento a corto plazo".

"No nos hemos olvidado de Karachipampa y estamos pendientes de las gestiones y esfuerzos que realiza el gobierno boliviano en procura de solucionar este delicado problema", remarcó el embajador Schaumweber.

Irregularidades en otorgación de certificados de nacimiento

-Las anomalías las cometen funcionarios del Registro Civil.- Fueron descubiertas por autoridades del RUN.

RIBERALTA 22 (PRESENCIA).- Por lo menos un centenar de casos irregulares de extensión de certificados de nacimientos fueron descubiertos en las diferentes oficialías de Registro Civil de esta ciudad, lo que se considera que debe merecer una investigación de las autoridades.

Los encargados del Registro Unico Nacional (RUN), encontraron serias deficiencias, como el hecho de que muchas personas que recabaron sus certificados de nacimiento, fueron inscritas en un "cuaderno" y no en el libro legal.

Esto ha obligado a que los encargados del RUN sean más rigurosos en la inscripción de ciudadanos, lo que llega a molestar a mucha gente por lo moroso del proceso; cada certificado tiene que ser constatado en los libros respectivos.

El Tte. Eduardo Camacho, encargado del RUN, dijo que después de haber conocido estos hechos se tuvo que recoger todos los libros de las oficialías, los mismos que se encuentran actualmente en las oficinas del RUN para la verificación de inscripción de ciudadanos.

Por otra parte, se ha podido constatar que certificados de nacimiento fraguados fueron entregados en la época preelectoral por algunos partidos políticos.

PRESENCIA

La Paz, Boli[via]
lunes 23 de noviem[bre]
de 19[92]

Potosí

Concejales potosinos en inédita práctica ilegal

POTOSI, 22 (PRESENCIA).- Diversos medios de [c]omunicación de esta ciudad censuraron la inédita [d]ecisión de los concejales municipales para ejercer el [c]argo de alcalde subrogante de esta capital, debido a [s]atisfacer ansias de figuración.

La Ley Orgánica de Municipalidades establece para [t]odas las alcaldías del país, la designación de un [a]lcalde subrogante o suplente para cada gestión mu[n]icipal para cuando el alcalde titular tenga que ausen[t]arse de la sede de sus funciones.

Esa determinación legal se ha cumplido en anterio[r]es gestiones en la comuna potosina y en las de otros [d]istritos.

Pero ahora resulta que los concejales de la Alcaldía [p]otosina han resuelto ejercer en forma rotativa o "por [t]urno" el cargo de alcalde subrogante de manera que [t]odos tengan la oportunidad de ocupar el sillón del [b]urgomaestre, así sea por unas cuantas horas.

"Con la alternabilidad que equivocadamente se ha dispuesto en la función de alcalde subrogante, resulta imposible que haya eficiencia y continuidad en las labores porque si un alcalde durante dos o más años muy poco o nada hace, qué se puede esperar de un subrogante que permaneza en el 'sillón' por unas cuantas horas o días", afirma un editorial del periódico el Siglo.

También se hace notar que el Concejo Municipal es fiscalizador por excelencia, pero ahora resulta que cuando se tenga que reprobar, censurar o cuestionar al alcalde titular, éste tendrá el argumento válido de acusar a los munícipes de ser cómplices de uno u otro error porque todos los concejales tuvieron la oportunidad de ser también alcaldes.

La conclusión de ese análisis es que los concejales vienen a constituirse en juez y parte, debido a la irracionalidad con la que viene actuando el Concejo Municipal.

Nuevos dirigentes miristas

POTOSI, 22 (PRESENCIA).- Asumieron hoy funciones los nue[v]os dirigentes regionales del co-gobernante MIR-Nueva Mayoría.

Eso se cumplió en un acto rea[l]izado en la sede que tiene ese partido en la calle Bolivar, que fue presidido por el senador Gonzalo [V]alda.

Este dijo en esa ocasión que los miristas se proponen "trabajar" por esta región y el país en general.

Por su parte el nuevo primer responsable político del MIR en Potosí, Ricardo Gonzáles Alba, que reemplaza a Amílcar Velasco Higueras, agradeció por su designa[c]ión en el cargo.

Transportistas iniciarán su congreso pasado mañana

POTOSI, 22 (PRESENCIA).- Desde el martes de esta semana se realizará aquí el XVII Congreso nacional ordinario del autotransporte con la participación de delegados de diversos distritos del país.

Entretanto, las comisiones formadas por la Federación de Choferes "1º de Mayo", de esta ciudad, encargadas de organizar el congreso intensificaron sus labores en los últimos días.

El máximo dirigente del autotransporte potosino, Walter Cavero, afirmó que todo está dispuesto para la realización de la reunión.

Aquél manifestó que se analizaron aspectos relacionados con la realidad nacional y del autotransporte en base a lo cual emanarán resoluciones y recomendaciones.

Se espera que en las próximas horas comiencen a arribar a ésta las delegaciones que participarán en el referido congreso.

AVISO DE REMATE

EL DOCTOR LUCIO ALVAREZ ESCALIER JUEZ DECIMO DE PARTIDO EN LO CIVIL DE LA CAPITAL LA PAZ-BOLIVIA.-

HACE SABER: Al público en general que dentro del Proceso Civil Ejecutivo seguido por BANCO INDUSTRIAL Y GANADERO DEL BENI contra DOY PAN SRL. Y DANTE PINO ARCHONDO, ANTONIETA ECHEVERRIA DE PINO Y NAPOLEON PINO C., sobre cobro de dólares americanos.

Se ha dispuesto mediante auto cursante a fojas 210 vta de obrados el verificativo del remate de los siguientes bienes:

-Una casa sobre la superficie de 100 mts2. ubicada en la calle Tejada Sorzano Nº 1140 esquina Guatemala de la zona de Miraflores de esta ciudad, registrada en la Partida Nº 2236-2238 del libro 1ro "A" de 1.985 propia de José Morales Landivar, sobre la base de su valor catastral la suma de Bs. 32.794.18.-

-Un Departamento en la planta alta de la casa ubicada en la calle 27 Nº 27 de la zona de Cota Cota, registrada en la Partida Nº 01016882 de 28 de septiembre de 1976, propia de Dante Pino Archondo y Antonieta Echeverría de Pino, sobre la base de su valuación pericial la suma de Bs 40.552.-

-Maquinaria de panificación consistente en los siguientes elementos: Horno de panificación, maquina baguetera, máquina cortadora, armadora, amasadora, sobadora, carros de estibaje y cocción y bandejas, sobre la base de su valuación pericial la suma de Bus 17.344.145.- propia de los ejecutados.- Se señala el día viernes 27 de noviembre de 1992 a horas 16 p.m. con citación de otros acreedores que tuviesen registradas sus acreencias, conforme al artículo 1.419 del Código Civil, designándose martillero al Sr. Efraín Crespo y sea con las formalidades de ley.-

Los interesados en dicho remate pueden concurrir el día y hora señalado en la Tribuna de Remate del Palacio de Justicia previo empoce del 3% de ley en secretaría del juzgado.-

Es librado en la ciudad de La Paz, a los cuatro días del mes de noviembre de mil novecientos noventa y dos años.-

P.O. del Sr. J. 10mo. de P. en lo C.
Mario Sadko Tamayo Jiménez
Secretario del Juzgado 10mo de Partido en lo Civil
La Paz-Bolivia

Tarija

UCS presentó a su binomio presidencialista para 1993

TARIJA, 22 (PRESENCIA).- Unión Cívica Solidaridad, presentó aquí a sus candidatos Max Fernández y Edgar Talavera, postulándolos a la Presidencia y Vicepresidencia de la República, para el periodo 1993-97.

Los líderes del novel partido fueron cálidamente recibidos por una multitud de adherentes procedentes del campo y de esta ciudad; luego hicieron su ingreso a la ciudad recorriendo las principales calles, seguidos de una caravana de vehículos.

El acto político principal tuvo lugar en el estadio "Cuarto Centenario", donde el jefe del partido y candidato presidencial hizo conocer la plataforma que ofrece a la ciudadanía boliviana en demanda de sus votos en los comicios del próximo año.

Se refirió principalmente a la consolidación de la democracia, al respeto a las libertades ciudadanas, y, sobre todo, a la necesidad de dar fin con la corrupción administrativa que corroe al país.

La recepción estuvo encabezada aquí por Gonzalo Barrientos, jefe regional de la UCS, quien ha desplegado una amplia labor para presentar a Tarija como una plaza "fuerte" para el industrial cochabambino que ofrece apoyar el desarrollo económico y social de la región.

Max Fernández, posteriormente, tuvo varias reuniones de carácter político, primero con los dirigentes locales y luego con la organización de profesionales que acaba de ser estructurada en esta capital. Con los militantes tuvo reuniones de participación masiva traducidas por medio de actos sociales que tuvieron su principal escenario en las instalaciones del Hotel Prefectural.

Insistió en que la gestión gubernamental de Jaime Paz Zamora no llenó las expectativas nacionales considerándose él capaz de orientar la administración estatal sobre la base de su experiencia como empresario exitoso.

DE CERCA
CONDUCE: CARLOS D. MESA GISBERT
GERALDINE CHAPLIN
Protagonista del último largometraje de Jorge Sanjinés
LUNES 23
22:30 HRS.
P.A.T.
ATB RED NACIONAL
LA RED MAS IMPORTANTE DEL PAIS
BBA el banco
Occidental Bolivia
G & M DISEÑO GRAFICO

Santa Cruz

Congreso internaciona[l]
Las entidade[s] latinoamerica[nas] de la construcción acaban de realizar en Santa Cruz s[u] congreso ordinario, co[n] participación [de] delegados de [...] países, que analizaron diversos aspectos relacionados [a] su actividad a fin de adecuarlas a [las] nuevas realidades socioeconóm[icas] y ambientale[s]. En las fotografías, [...] aspectos de [la] inauguración [de] ese congreso. (Fotos PRESENCIA-Santa Cruz).

servicios

Teléfonos de urgencia

PRESENCIA, Tels. 372340-44;
DIRECCION NAL. DE INVESTIGACION, Tel. 356124;
ESTACION CENTRAL, Tel. 353510 - 352510;
BUSCAMOVIL, Central Maestra Tel. 320644;
INSTITUTO NACIONAL DE FARMACO-DEPENDENCIA (INIF), Tel. 356484 Atención las 24 horas del día.
H. MUNICIPALIDAD DE LA PAZ
TELEFONO DEL RETEN, Tel. 371233;
RETEN DE EMERGENCIA, Tels. 375266 y 371236;
TASA Reclamos Tel. 133 Informaciones Tel. 104;
SEÑORITA HORA Tel. 117 y **LARGA DISTANCIA EXTERIOR**, Tel. 356700. Interior Tel 101;
INFORMES, Tel. 350211;
HOSPITAL DE CLINICAS, Maternidad Tel 376472;
TRANSITO, Tel. 371224 y 371220;
ASISTENCIA PUBLICA, Tel. 118-376668;
MATERNIDAD Tel. 314414;
NEUROCIRUGIA, Tel.320728;
PENSIONADO, Tel. 322823;
BOLIVIAN POWER Co. Ltda.
RECLAMOS, Tel. 354357;
BOMBEROS, Tel. 378468 - 378469 - 119;
HOSPITAL DE CLINICAS CENTRAL, Tel. 376472;
ATENCION DE PARTO DOMICILIARIO, Tel. 360700;
RADIO PATRULLA, Tel. 110;
AASANA, (Aeropuerto Informaciones) Línea Piloto, Tel.
SAMAPA, Tel. 311222;
A. T. I. Asistencia Telefónica Inmediata, Tel. 390021.

Farmacias de turno (Tel.366823)

ZONA CENTRAL.-	
AMERICA Almirante Grau 115	341969
INGAVI c. Pichincha esq. Ingavi 587	328767
VIRGEN DE REMEDIOS c. Ballivián 1446	341444
MERIDA Av. República 711	320455
SANTO DOMINGO Av. Pando 140	322425
ZONA SOPOCACHI Y SAN PEDRO	
JULY Av. Arce Edif. Fernando V	363905
CONCORDIA Fernando Guachalla esq. Sanchez Lima	352495
LANDAETA c. Landaeta 311	374940
VIRGEN DE FATIMA c. Héroes del Acre 1643	352670
ZONA MIRAFLORES	
EMERALD HILLS Diaz Romero 1349	325158
ALEMANA Av. Saavedra esq. Plaza Uyuni	376968
JACKELINE c. Haití 1226	324076
ALEJANDRA Av. Tejada Sorzano 514	342202

ZONA CEMENTERIO-BUENOS AIRES Y TUMUS[...]	
ENTRE RIOS Av. Entre Ríos 1140	3[...]
LIBRA Av. Jaimes Freyre 1000	3[...]
BRASIL c. Rodríguez 461	3[...]
ZONA VILLA COPACABANA Y SAN ANTONIO	
GIORGIO Av.Burgaleta 776	
SAN ANTONIO Esteban Arce y Calle 6 - V.San Antonio	3[...]
ZONA OBRAJES Y ALTO OBRAJES	
SAN ALBERTO Av. Hernando Siles esq. c. 6	7[...]
ZEUS Av. Mecapaca 6606	7[...]
ALTO OBRAJESc. Federico Jofré 1472	7[...]
ZONA CALACOTO, ACHUMANI E IRPAVI	
SAN MIGUEL Urbanización San Miguel	7[...]
TIAHUANACO Av. Ballivián Nº 4 c. 28 - Cota Cota	
GLORIA Av. Gral.García Lanza esq. 16 - Achumani	7[...]
FLEMING c. Villegas 6893 Irpavi	7[...]

Viajes

SALIDAS

VLO. 861 SANTA CRUZ	Hrs. 07:00
VLO. 861 SAO PAULO	Hrs. 07:00
VLO. 861 BELO HORIZONTE	Hrs. 07:00
VLO. 775 TARIJA	Hrs. 08:00
VLO. 805 COCHABAMBA	Hrs. 09:30
VLO. 755 SUCRE	Hrs. 11:20
VLO. 634 TRINIDAD	Hrs. 14:40
VLO. 825 COCHABAMBA	Hrs. 18:00
VLO. 825 SANTA CRUZ	Hrs. 18:00
VLO. 815 COCHABAMBA	Hrs. 20:00
VLO. 900 SANTA CRUZ	Hrs. 20:30
VLO. 900 PANAMA	Hrs. 20:30
VLO. 900 MIAMI	Hrs. 20:30

LLEGADAS

VLO. 800 COCHABAMBA	Hrs. 07:20
VLO. 901 MIAMI	Hrs. 08:40
VLO. 901 PANAMA	Hrs. 08:40
VLO. 901 SANTA CRUZ	Hrs. 08:40
VLO. 822 SANTA CRUZ	Hrs. 10:05
VLO. 822 COCHABAMBA	Hrs. 10:05
VLO. 774 TARIJA	Hrs. 10:40
VLO. 752 SUCRE	Hrs. 14:00
VLO. 635 TRINIDAD	Hrs. 16:40
VLO. 816 COCHABAMBA	Hrs. 19:20
VLO. 864 BELO HORIZONTE	Hrs. 19:45
VLO. 864 SAO PAULO	Hrs. 19:45
VLO. 864 SANTA CRUZ	Hrs. 19:45

LLOYD AEREO BOLIVIANO S.A.M.
La Paz, lunes 23 de noviembre de 1992
INFORMES ADICIONALES A LOS TELEFONOS 367711-12-13
LLOYD AEREO BOLIVIANO S.A.M.
TUS PROPIAS ALAS

Informaciones
Tel. 367275 - 367276

Empresas de Transporte interdepartamental e internacional de pasajeros

Transporte Korilazo	Tel: 323810
Transporte Aroma	Tel: 375449
Pullman Nobleza	Tel: 361427
Pullman Avaroa	Tel: 327096
Transporte Copacabana	Tel: 340461 - 322888
Pullman Bolivia	Tel: 355854
Urus Imperial	Tel: 350793
Flota El Dorado	Tel: 359153
Flota San Francisco	Tel: 378084
Flota Bustillos	
Flota Concordia	Tel: 354612
Flota Panamericana	Tel: 371119
Flota Urkupiña	Tel: 353214
Transporte San Lorenzo	Tel: 328911
Transportes Cisne	Tel: 361321
Transportes La Paz	Tel: 377443

SALIDAS

A Oruro: todos los días, a Hs. 5:[...] 7:30; 8:00; 8:30; 9:00; 9:30; 10:3[...] 12:00; 13:00; 13:30; 14:00; 15:3[...] 17:30; 18:00; 19:30; 20:00; 20:30; [...]
A Cochabamba: todos los días, a [...] 8:45; 9:00; 13:00; 19:30; 20:00; 20:1[...] 21:00.
A Santa Cruz: todos los días, a [...] 8:45; 9:00; 13:00; 20:00; 20:15; 20:3[...]
A Sucre: todos los días, a Hs. 8:30 [...] 20:00.
A Potosí: todos los días, a Hs. 18:0[...] 20:15.
A Montero: todos los días, a Hs. 9:0[...] 20:30.
A Trinidad: todos los días, a Hs. 2[...]
A Arica: martes y viernes a Hs. 5:3[...]
A Tacna: domingos y jueves a Hs. [...]
A Llallagua: todos los días, a Hs. [...]
A Villazón: todos los días, a Hs. 18[...]
A Tarija: martes, jueves y sábad[os] [...] 17:00.

Oruro

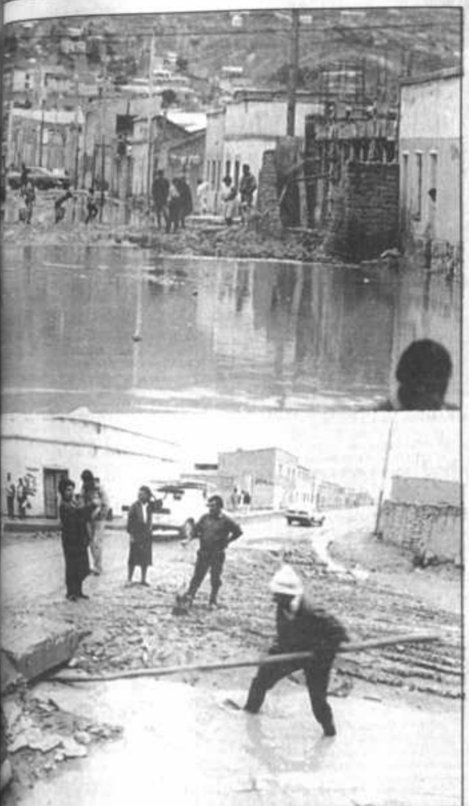

...umbes

...s en varias regiones del país se confronta una aguda sequía, en la ... orureña se han registrado recientemente copiosas lluvias, que han ... derrumbes de paredes y estancamiento de aguas en diversas vías ... - Las fotos muestran algunos aspectos de esos desastres. (Fotos ... Jiménez H. para PRESENCIA).

Según la COB

Canciller MacLean cometerá alta traición a la patria si entrega territorio a Chile

ORURO, 22 (PRESENCIA).- El canciller de la república Ronald Mac Lean cometerá el delito de "alta traición a la patria" si cede a Chile el cerro Capitán, hecho que movilizará a los trabajadores, porque nadie puede "regalar" nuestro territorio, dijo hoy aquí Freddy Ontiveros Cabrera, ejecutivo de la Central Obrera Boliviana (COB).

Ese dirigente expresó que el organismo matriz de los trabajadores decretó estado de emergencia y movilización "para evitar la entrega de territorio como resultado de un leonina negociación de la comisión binacional de límites de Bolivia y Chile, que sólo favorece al vecino país en perjuicio del nuestro".

Manifestó que hay intereses particulares del canciller MacLean Abaroa para concretar esta cesión territorial, "a cualquier costa" situación que motiva diversas reacciones de reconocidos internacionalistas que exigen que se respete el tratado de 1904 para evitar una nueva pérdida territorial

El dirigente Ontiveros fue concreto al señalar que esa cesión territorial constituye un delito de alta traición a la patria, que debe ser sancionada y, sobre todo, debe evitarse que se concrete como afirma el canciller, al dar por terminado el análisis del problema marítimo.

Recordó Ontiveros que anteriormente el canciller cometió otro grave error, pues mientras el presidente Jaime Paz Zamora negocia el problema marítimo y busca respaldo a nivel internacional, MacLean plantea la solución binacional, dejando de lado todos los esfuerzos y gestiones realizadas a nivel mundial.

No podemos continuar con esta política internacional de entrega y cesión de nuestro territorio; tenemos que plantear una estrategia internacional que nos permita ser coherentes en nuestro accionar para preservar y garantizar la integridad de nuestro país y como nación, expresó el secretario de relaciones internacionales de la COB.

Convocó a las organizaciones cívicas, laborales, empresariales, profesionales, políticas y de otros sectores, preferentemente de Oruro y Potosí a pronunciarse sobre este caso que afecta a nuestra soberanía y nuestra integridad territorial, por "oscuros intereses" que tiene el jefe de la diplomacia boliviana, afirmó.

Anunció que de concretarse la cesión del cerro Capitán, que afectará al departamento de Oruro en 12 kilómetros cuadrados de su territorio, la COB convocará a una huelga general indefinida, pidiendo que el canciller Ronald MacLean Avaroa sea enjuiciado por "alta traición a la patria".

El problema marítimo está relacionado con la instalación arbitraria que hizo Chile de tres subhitos en la zona de Sillillica en el departamento de Potosí, afectando en 25 kilómetros cuadrados de territorio nacional habiendo planteado ese país como "solución" que se le ceda el cerro Capitán, con una extensión de 12 kilómetros cuadrados, para de esa manera retirar los subjhitos.

El caso fue tratado en la reunión de la comisión binacional de límites boliviano-chilena y se presentó como un problema de "toponimias", aspecto que fue demotrado que no se ajusta a la realidad y se trata, al contrario, de una condición "interesada" para lograr la referida cesión territorial.

...bildo en Venta y Media elegirá a autoridades

...ANUNI,22 (PRESENCIA).- ...calidad de Venta y Media, ... de la provincia Poopó del ...amento de Oruro, que se ...tra a 5 kilómetros de este ..., hoy se cumple un cabil... ...to de los pobladores, co... ...des y ayllus, para elegir a sus autoridades.

A este evento fueron invitados todos los pobladores de la jurisdicción de Venta y Media, además de autoridades de Poopó. Se trata de elegir al corregidor, alcalde mayor de campo, jilacatas, agentes municipales, alcaldes escolares, oficial de la Iglesia y otras autoridades que cumplirán su misión en la gestión de 1993-1994.

La convocatoria ha tenido una gran acogida, ya que es considerable la afluencia de pobladores de diversas comarcas. De ello se deduce por el anunciado acto electivo.

Cochabamba

Políticos crearon la Unión de Partidos Latinoamericanos

COCHABAMBA, 22 (PRESENCIA).- Aproximadamente veinte presidentes y representantes oficiales de los partidos democráticos de la región, reunidos durante tres días en esta ciudad, decidieron hoy crear la Unión de Partidos Latinoamericanos (UPLA). Se aprobó el reglamento y se eligió a Andrés Pastrana Arango, de Colombia, como secretario ejecutivo. La próxima asamblea será en Buenos Aires.

En su declaración de principios, reconocen la superior dignidad de la persona humana, su libertad y su destino trascendente, además de sostener que ésta "es el fundamento de todo orden social", motivo por el que no basta el desarrollo puramente económico ya que éste debe tener un contenido humano que genere un entorno social donde los hombres y mujeres gocen de una vida prolongada, saludable y creativa; donde disfruten junto a sus familias de seguridad personal y tengan acceso a mayor cultura y a la información necesaria para su realización integral.

Afirman que una verdadera democracia exige un compromiso de expandir la libertad de las personas, de descentralizar el poder y propender a una sociedad más humana y solidaria, además de impulsar la real participación de la ciudadanía en las decisiones, el libre desenvolvimiento de las distintas opciones políticas y el reconocimiento de los derechos de las minorías.

De la misma manera, sostienen que el Estado debe estar al servicios de las personas y el bien común y consideran que es prioritario asegurar una efectiva igualdad de oportunidades en que todos, sin excepción, independientemente de su origen y recursos, tengan acceso a los medios básicos que les permita realizarse a plenitud, motivo por el que debe superarse toda aquella forma de marginalidad que constituya un obstáculo para el desarrollo y la expresión de las potencialidades de cada persona.

La familia, asimismo, es considerada el principal agente socializador, razón por la que valoran su trascendental función como fuerza social, portadora y transmisora de la identidad histórica y cultural de los pueblos, así como los valores en que se cimenta un efectivo desarrollo humano.

Finalmente, afirman su voluntad de trabajar por la integración latinoamericana como un objetivo fundamental para responder a los desafíos políticos, económicos y sociales que enfrentan sus pueblos y facilitar, a través de ella, su integración con el mundo.

La reunión aprobó dos declaraciones. En una saluda al pueblo boliviano por los logros obtenidos en la consolidación del sistema democrático representativo y expresa su simpatía por la candidatura de Hugo Banzer Suárez; y, en la otra, apoya el cumplimiento de los acuerdos de paz que se lleva a cabo en El Salvador y manifiesta su apoyo al proceso de paz que se lleva a cabo en república de Guatemala.

Farmacias de turno 370087 *las 24 horas*

Guía Profesional

Centro Médico de Especialidades "La Paz"

Av. 6 de Agosto Nº 2380 Teléfono 343261
Busca Móvil: 321636 - 390222 - 3-4

- GINECOLOGIA-MASTOLOGIA: Dr. Edgar Tapia Arroyo
- MEDICINA INTERNA: Dr. Erwin von Landwuest.
- PEDIATRIA Y NEONATOLOGIA: Dr. Alfredo Rodríguez Vargas, Dr. Omar Fernández S.
- NEUROLOGIA Y NEUROCIRUGIA: Dr. Edgar Arené Rada
- TRAUMATOLOGIA Y ORTOPEDIA: Dr. Alberto Romero Cruz
- CIRUGIA PLASTICA Y ESTETICA: Dr. Ricardo Ayala Rojas
- ANATOMIA PATOLOGIA Y CITOPATOLOGIA: Dr. Alfonso Padilla V.
- LABORATORIO CLINICO E INMUNOLOGICO: Dr. Jaime Quintanilla A.
- RADIOLOGO ECOGRAFISTA: Dr. Filiberto Sánchez A.
- CIRUGIA DEL APARATO DIGESTIVO: Dr. Germán Guisbert L.
- GINECOLOGIA-OBSTETRICIA: Lucinda Nota Virhuez

(POLICONSULTORIO LA PAZ) - 6 DE AGOSTO

LABORATORIOS

Dr. Rubén Tejada Andrade

Laboratorios de análisis clínico "Roux". Análisis de sangre en general, bioquímica, orinas, heces, L.C.R. jugos gástricos y duodenal, pruebas de embarazo parasitológicos y bacteriológicos.

DIRECCION: Edif. Mariscal de Zepita Av. Mariscal Santa Cruz Nº 861 esq. Pasaje Peatonal Bloque "A" 2º piso Of. 201 entre Plazas San Francisco y Pérez Velasco Telf.: Lab. 324528 Telf. Dom. 321122 - Casilla 2665

UROLOGOS

Dr. Guillermo Suárez Tejada

MEDICO UROLOGO
Enfermedades y cirugía de riñones, vejiga, próstata, etc. Venéreas. Problemas sexuales. Urología Infantil.
CONSULTORIO: Edif. Cine Monje campero, 1er. Piso
Tels.: 326703 - Domicilio Tel. 785617
CONSULTAS 18:00 a 20:00 HORAS

¡IMPORTANTE!

El martes 24 de Noviembre,
usted no debe olvidar

Entregamos junto a nuestra edición el 2º

PERIOLIBROS
El Libro se Viste de Diario

con la obra completa del mexicano Juan Rulfo; "EL GALLO DE ORO" en

PRESENCIA

¡Como siempre!

DEPTO. DE CIRCULACION

PROGRAMA DE DESARROLLO ALTERNATIVO REGIONAL

INVITACION GT-30-92

FINANCIAMIENTO: USAID/BOLIVIA "PERFILADO Y EMPIEDRE AL CENTRO DE ACOPIO DE PIÑAS EN MARIPOSAS" - CHAPARE

Se invita a todas la Empresas Constructoras legalmente establecidas a presentar propuestas para la ejecución del Perfilado y Empiedre del acceso al Centro de Acopio de Piñas en la localidad de Mariposas - provincia Carrasco del departamento de Cochabamba.

Los pliegos de Condiciones, Especificaciones Técnicas y Planos podrán ser adquiridos en la oficina de Servicios Generales del PDAR ubicada en el 8º Piso del Edificio "Los Tiempos", Plaza Quintanilla, en la ciudad de Cochabamba, a partir del día lunes 23 de noviembre de 1992 a un costo de Bs. 50.- (CINCUENTA 00/100 BOLIVIANOS).

Las Propuestas se recibirán hasta el día Lunes 14 de diciembre de 1992 a horas 12:00 en la oficina de Servicios Generales del PDAR y la apertura de los sobres "A" y "B" se efectuará el mismo día a horas 16:00 en presencia de los interesados, en las oficinas del PDAR, (8º Piso).

Cochabamba, 21 de noviembre de 1992

En obras públicas para La Paz

Se acerca fin de año y la alcaldía no invirtió aún Bs. 69 millones

En diez meses y medio de gestión, sólo ejecutó 61 millones -en trabajos concluidos y otros todavía no entregados- de los 130 millones presupuestados para inversiones

A 39 días de cerrar el año, la alcaldía paceña sólo invirtió unos 61 millones de bolivianos, del presupuesto municipal de obras públicas para 1992, que según el plan reformulado la pasada semana, alcanza a 130 millones, se informó oficialmente.

En grandes avisos desplegados este fin de semana, la comuna destacó la inversión de los 64 millones en lo que va de la gestión, frente a los 115 millones desembolsados durante 1991, más de 50 millones favorables a la gestión anterior.

Pero no informó en qué forma se desembolsarán, en el mes y medio que que queda para concluir 1992, los 69 millones de bolivianos restantes, del presupuesto total de 130 millones asignado a la partida "activos reales" (relativa al presupuesto de inversiones), ni se supo si parte de este monto fue desviado a la atención de otros requerimientos o será trasladado como remanente a la próxima gestión.

De impulsarse el desembolso de los 69 millones en lo que resta del año, se daría la extraña situación de que el municipio desembolse 1.7 millones de bolivianos por día.

MENOS OBRAS, MAS SUELDOS

Por otra parte, el presupuesto reformulado de la alcaldía paceña, de 244 millones de bolivianos, unos 61 millones de dólares, autorizó al municipio a pagar más de 15 millones de dólares tan sólo en sueldos a su personal, tras aprobar el Concejo la pasada semana ingresos adicionales para reforzar la cancelación de salarios.

El elevado monto de gastos en la partida de "servicios personales" fue cuestionado por los concejales Jaime Larrazábal y Guido Meruvia, que fustigaron el pago de salarios en desmedro de la inversión en obras para la ciudad.

El presupuesto modificado asigna 61 millones de bolivianos para salarios, y 130 millones a la partida de "activos reales" que comprende, según voceros del Concejo, no sólo los bienes del municipio sino también las adquisiciones de maquinaria y equipos, además de las inversiones en obras públicas.

Los concejales Meruvia y Larrázabal advirtieron la pasada semana que los gastos en salarios estuvieran a punto de sobrepasar el 50 por ciento del presupuesto 1992 y lamentaron que, hasta agosto pasado, sólo se hubiera invertido 13 millones en obras públicas de los 130 programados, según el concejal Larrazábal.

61 MILLONES EN OBRAS

La alcaldía señaló que el presupuesto de inversiones ejecutado al 19 de noviembre de este año suma Bs 61.266.791 y comprende obras concluidas y en proceso de ejecución.

Los gastos más importantes se dieron en trabajos de embovedado, 30.1 millones; apertura y construcción de vías, 8.7 millones; expropiaciones, 2.7 millones; mejoramiento vial, 2.4 millones y obras civiles, 2.2 millones, de acuerdo al siguiente detalle:

Mejoramiento vial: Zona Central, San Pedro, Miraflores, Tambladerani, Tacagua, La Portada, Kantutani, Bella Vista, Achumani, Irpavi, El Granadal, Achumani Bajo, Auquisamaña, Següencoma, Santa Rosa Grande, Villa Fátima, Sagrado Corazón, La Merced, IV Centenario, Villa Armonia, Villa Copacabana, San Antonio, Gran Poder, Bolognia, Achachicala, Chasquipampa, Munaypata, Okení, Villa NUevo Potosí, San Juan Lazareto, Alto Miraflores, Pacasa, Urbanización San José y Alto Obrajes, Bs. 2.4 millones.

Servicios eléctricos: (Varias zonas) Bs. 49 mil.

Muros, gaviones y espigones: Alto Tacagua, Pacasa, Cotahuma, Sagrado Corazón, Tacagua, Bs. 251 mil.

Galerías filtrantes: San Jorge y Obispo Bosque Bs. 102 mil bolivianos.

Presas de tierra armada: Llojeta, Bs. 119 mil bolivianos.

Embovedados: San Pedro, Agua de la Vida, Achachicala, Tembladerani, Villa Fátima, El Tejar, Villa Armonia, Zona Central, Vino Tinto, Villa Nuevo Potosí, La Portada, Chamoco Chico, Villa Victoria, Bella Vista, Valkle Hermoso, Villa San Antonio, Kantutani, Pura Pura, Gran Poder, Villa Copacabana, Obispo Indaburo, Miraflores, Kallampaya, Següencoma y San Jorge, Bs. 30.1 millones.

Alcantarillado: Los Andes, San Jorge, Villa Nuevo Potosí, Sagrado Corazón, Obispo Bosque, Acumani, Tacagua, Chamoco Chico, Munaypata, Pura Pura, Kallampaya, Alto San Juan, Las Delicias, La Merced, 3 de Mayo, Agua de la Vida, Alto Las Delicias, Santiago de Lacaya, Kupilupaca, Condorini, Valle Hermoso, Escóbar Uría, Bella Vista, Cota Cota, Alto Obrajes y Alto Següencoma, Bs. 2.1 millones

Apertura y construcción de vías: La Portada, Tembladerani, Llojeta, Cotahuma, Bajo Següencoma, Alto Següencoma y varios, Bs. 8.7 millones.

Empedrado y enlosetado: Achumani, Pampahasi, Pasankeri, San Isidro, Villa Fátima, Mallasa, Achumani, Sopocachi, Alto Obrajes, Sagrado Corazón, Bs. 750 mil.

Puentes y túneles: Zona Central (en construcción) y San Jorge Bs. 7.1 millones

Obras de arte: Següencoma, Bs. 395 mil.

Graderías: San Juan, Achachicala, Urbanización Franz Tamayo, Tacagua, Santa Rosa, Villa de la Cruz, Villa San Antonio, La Merced, Tembladerani, Los Andes, Huaychani, Juan Marini, Sagrado Corazón, IV Centenario, Bs. 688 mil.

Plazas y parques: Zona Central, Alto Sopocachi, Pampahasi, Mariscal Santa Cruz, Sagrado Corazón, Villa Copacabana, Villa San Antonio, Villa Fátima, Miraflores, San Sebastián, Tembladerani, Gran Poder, Santa Bárbara, Villa Pabón, Alto Següencoma, Irpavi, Challapampa, Mallasa, La Merced y Villa Nuevo Potosí Bs. 1.5 millón.

Campos deportivos: Villa Nuevo Potosí, Pampahasi, Bajo Llojeta, Chasquipampa, Villa San Antonio, Villa Armonia, Villa Fátima, Alto Obrajes, Munaypata, Achachicala, Vino Tinto, San Isidro, Villa El Carmen, 27 de Mayo, Següencoma, Chamoco Chico, San Miguel, Los Andes, Pura Pura, Sopocachi, Bella Vista, Pacasa, Chuquiaguillo, Villa de La Cruz, Chapuma y Las Delicias Bs. 1.3 millón.

OBRAS CIVILES

Kantutani, Miraflores, Bajo Tejar, Zona Central, Santa Bárbara, Belén, Villa Victoria, Las Delicias, Pura Pura, Pampahasi y Callampaya Bs 2.2 millones.

REVALORIZACION CENTRO HISTORICO

Zona Central y San Sebastián Bs. 216 mil.

REFORESTACION Y AREAS VERDES

Aranjuez, Cota Cota, Alto Següencoma, Zona Central, Cotahuma, Achumani e Irpavi Bs. 63 mil.

PROYECTOS DE SALUD

Tembladerani Bs. 73 mil.

EXPROPIACIONES

Miraflores, Villa Copacabana, Zona Central, Achumani, Belén, San Pedro y varios Bs. 2.7 millones.

PREINVERSION

Achumani y Callampaya Bs. 88 mil.

De esta información se concluye que a la fecha del 19 de noviembre de 1992, el presupuesto de inversión de la Alcaldía Municipal de La Paz se ha ejecutado más del 54 por ciento.

Mejoramiento de vías, con mayor apoyo

A partir de las 06:45 a 10:30 de la mañana

Buenos días con buenas noticias

DE LUNES A VIERNES

DEFINITIVAMENTE! SOMOS LOS PRIMEROS.

abc CANAL 6

La Paz

PRESENCIA

La Paz, Bolivia, lunes 23 denoviembre de 19

A este viejo león se sumará un nuevo cachorro, en diciembre, si todo sale bien. Abajo, un venado.

Iniciaron obras del nuevo zoo

En un sector del parque de Mallasa, fueron inauguradas ayer las obras del nuevo zoológico de La Paz, que contará con amplio espacio para los más de 200 animales que actualmente se hacinan en las instalaciones de la avenida Simón Bolívar, que además cerrará sus puertas a partir de la fecha, con el propósito de preparar el traslado de los animales.

De acuerdo con informaciones proporcionadas a este diario, el futuro zoológico contará con modernas instalaciones, donde mamíferos, aves y reptiles tendrán mejores condiciones de vida para su desarrollo, más acordes con su naturaleza de su origen.

Sobre todo se ha previsto mayor espacio para las tres parejas de leones, luego de saberse que una de las leonas se encuentra embarazada y que sus "bebés" llegarán en el mes de diciembre.

De acuerdo al avance de obra, el zoológico de Mallasa podría se entregado a la población en marzo de 1993, juntamente con otras áreas municipales de esa zona, que serán convertidas en Centro de Conservación Ecológica; las autoridades municipales, dijeron que la construcción se hará en "tiempo record".

En la nueva residencia de los animales, se evitará que ellos estén enjaulados, porque se sienten "prisioneros" y por lo tanto "deprimidos", según sus vigilantes, como ocurre ahora en sus actuales viviendas, en pleno centro paceño.

"Es una pena ver cómo las vicuñas, llamas y alpacas están encerradas y aprisionadas en cuatro metros cuadrados. Es necesario darles toda la amplitud posible. Mallasa se presta para cumplir con esos requisitos, porque tendrá áreas verdes para que los animales puedan exhibirse en toda su belleza y la población apreciarlos libres, tal como vinieron al mundo", manifestaron encargados del municipio.

La mayor parte de los animales del nuevo zoológico provendrá de los altos Andes, empezando por los auquénidos y terminando en el quirquincho, el cóndor, el águila, el "alek'amari" y el oso andino o "jucumari", que se exhibirá en todo su esplendor.

El principal problema que enfrenta Mallasa es la aguda escasez de agua, ya que el río de Achocalla no abastece las necesidades actuales.

Paceños en alerta ante "nueva agresión"

Ante la posibilidad de ver nue mente disminuidos y "cercenados" recursos económicos por coparticí ción en el IVA de los hidrocarburos impuesto a transacciones, que perte cen al municipio paceño, el Concejo La Paz convocó para hoy en su ses ordinaria a todas las instituciones pa ñas, para coordinar y definir mecu mos de defensa.

La "nueva agresión" al gobie municipal de la ciudad estaría plan da en un nuevo proyecto de copartici ción, elaborado por un grupo de dip dos y el Concejo, se dijo en la últi sesión, no será nuevamente sorpre do, como ocurrió en el reciente confl con El Alto; en ese sentido decidi convocatoria inmediata del Comité C co Pro-La Paz, Amigos de la Ciud Centro Cultural 20 de Octubre y Jun vecinales, así como exhortar al pue paceño a mantenerse en alerta.

El proyecto de ley, del cual el Cue jo tomó conocimiento en los últi días, señala en su artículo primero el producto de la recaudación de impuestos IVA y transacciones de empresas públicas nacionales, como YPFB, ENDE, ENTEL, ENFE, LABy otr así como de los ingresos de YPFB ge rados por la venta interna de hidro buros y derivados, los cuales son tra feridos directamente al TGN, será di buido entre el gobierno nacional, departamentos, los municipios y las u versidades, en forma proporcional a recaudación obtenida en cada depa mento.

La distribución será de 75% par gobierno nacional, 10% para los de tamentos, 10% para los municipi 5% para las universidades.

Del 10% para los municipios, el será para las alcaldías de departam to, 25% será distribuido, según pa ción, al municipio con más habita de cada provincia, y 35% a los restan municipios de cada una de las pro cias, según población.

Agrega que la representación de declaraciones juradas y el pago de impuestos correspondientes, se rea rán en el domicilio legal del contribu te.

Establece también que como p ducto de la coparticipación obtenida La Paz, Santa Cruz y Cochabamba, rrespondiente al excedente financ de YPFB y transferido directamen TGN, se destina el 20% para la crea del Fondo de Compensación Regi en favor de Potosí, Oruro, Beni y Pan

Añade que el Poder Ejecutivo deb conciliar con los beneficiarios, los m tos y formas de pago correspondient la coparticipación por los impuestos y transacciones generados por YP desde la vigencia de la ley 834 hasta 31 de diciembre de 1992. La ley estará en vigencia desde el primero de ene 1993.

Todo lo que ocurre en una centro médico ud. podrá conocer en...

la serie:

Black Forest Clinic

Sábado a hrs. 24:00

abc CANAL 6

Panorama

Reformas a la CPE Si no por la Constitución será por la Constituyente

Si dentro de los plazos fijados ...r ley no se llega a un consenso ...ra introducir reformas a la Cons...ución Política del Estado, ten...á que optarse por la Asamblea ...nstituyente para lograr ese ob...ivo, afirmó ayer el diputado del ...IR, Hugo Carvajal.

Según el diputado, el ...cialismo no utilizará su rodillo ...ra introducir reformas a la CPE ...buscará conciliar criterios, para ...grar la aprobación de la Ley de ...cesidad de reformas en los pla...s previstos. De no existir tal ...nciliación, el único camino po...ble "será la Constituyente", como ...strumento para aprobar la ley.

Sin embargo, Carvajal espera ...e las modificaciones se ...marquen en los dictámenes de ...misma Constitución, que prevé ... primera instancia la aproba...n de la Ley de necesidad de ...formas y posteriormente su ...mologación por el Congreso. "Si ...robamos la Ley en esta legisla...a, en la que quedan sólo 35 ...siones, restará concluir el aná...s de las cuestiones puntuales y ...ardar su homologación en la ...xima legislatura, con la nueva ...mposición de fuerzas", dijo.

En torno al documento de Es...tegia Nacional de Desarrollo, ...e el gobierno presentará, ...esumiblemente, para adaptar la ...E al modelo económico de libre ...rcado, Carvajal indicó que el ..."no afectará" los regímenes ...nómicos y sociales de la CPE y ...e tratará de encaminar las re...mas en el marco de lo que se ...ce en el Parlamento sobre las ...s Electoral, Municipal, de Des...tralización y otras.

Sin embargo, el documento al ...e tuvo acceso PRESENCIA y ...e se fue publicando paulatina...nte desde el 21 de noviembre, ...erifica una serie de modifica...es en los ámbitos económico y ...ial, destinadas a consolidar la ...nomía de libre mercado a tra...de una serie de reajustes.

...UCS ENEMIGO DE LA LIBERTAD DE PRENSA

En carta pública, el Sindicato ...Trabajadores de la Prensa de ...Paz denunció ayer la "conspi...ón" contra la libertad de pren...desatada por el jefe nacional ...idad Cívica Solidaridad, Max ...nández, al instaurar un juicio ...jurídico" contra el periodista ...n García.

El texto del documento indica ...ese proceso vulnera la Cons...ión Política del Estado, la Ley ...mprenta y las normas que ...el trabajo periodístico, porque ...acusaciones ante los tribuna...justicia penal, remitiéndose a ...ódigos Banzer, elaborados en ...bierno de facto, "que por su ...a niegan los principios de la ...emocrática".

La Ley de Imprenta fue resti...en toda su extensión el 19 de ...de 1925, después de sucesi...ambios incorporados en los ...rnos que reprimieron en el ...pasado y en los primeros de ... a los hombres dedicados al ...o de información. Por ello, ...ricamente desde 1826, los ...distas gozan de un fuero es...al, porque el ejercicio profe...al es de fe pública y sus erro...deben ser juzgados por la so...ad, mediante los jurados de ...enta", agrega.

El STPLP afirma que ...ández pretenderá mantener ...punidad que le otorga su ...eza, por encima de las leyes y ...nstitución, y que ante ese ...o, el sector y las organizacio...sociales deben estar alertas y ...ir al "hábeas corpus" -martes ... horas 9:00- presentado por ...institución para defender la ...de Imprenta.

En lo que será la "madre de las batallas"

Fórmulas, alianzas y frentes definen estrategias para el '93

Ramiro Ramírez S.

- Se teme que sólo lleguen al Parlamento y al Ejecutivo quienes más fortuna cuenten y tengan menos ideas.

En lo que se prevé será una dura y millonaria pelea por el poder en 1993, diferentes fórmulas, alianzas y frentes políticos han comenzado a ultimar detalles para asegurarse un puesto en las listas de preferencia electoral. La preocupación central de los políticos (especialmente de los chicos) es, sin duda, la chequera, los fondos que financiarán sus campañas.

Si en anteriores elecciones nacionales el proselitismo político exigió grandes inversiones, se asegura que en 1993 los gastos se multiplicarán por muchos cientos de dólares. Fuerzas políticas sin fortuna y con mínimas posibilidades de éxito en las urnas, han expresado esa preocupación. La ecuación que parece funcionar en el proceso es aquella reflejada en un viejo pero significativo dicho popular, "cuanto tienes cuanto vales", parafraseada en el contexto político, cuanto tienes, cuantas posibilidades tienes de llegar al poder.

Poco a poco, irremdiablemente, la propaganda política inundará los hogares bolivianos. La ostentación y el derroche será una bofetada a la magra situación económica de la mayoría de los bolivianos, quienes saben que, en definitiva, será en el Parlamento y en negociaciones "del todo vale", donde se elegirá al nuevo Presidente de la República.

Desde el gobierno o fuera de él, las fuerzas políticas ya tradicionales en la disputa del poder tienen asegurado un espacio publicitario permanente en los medios por diferentes vías: desde el aviso pagado y declaraciones oficiales, hasta las "sorpresas" a cada paso, que unos y otros ofrecen para amenizar el ambiente político. Los estrategas y profesionales políticos preparan toda su inventiva, para despertarnos cada día con más y nuevos ejemplos de lo que es posible en política.

HASTA AQUI HAY SEIS PRESIDENCIABLES

Se conocen hasta ahora por lo menos seis candidatos para presidentes; no todos han definido a su acompañante de fórmula que, a estas alturas, parece estar claro que será "el margen de negociación" para poder acceder al gobierno en 1993, como ocurrió en 1989 con el MIR y ADN.

Antonio Aranibar-Miguel Urioste (el primer binonimo que se proclamó en el país); Max Fernández-Edgar Talavera; Jerjes Justiniano-Pablo Ramos (aunque no reconocidos oficialmente por la Corte Nacional Electoral); Hugo Banzer-Oscar Zamora, son las candidaturas que han definido ya sus estrategias.

Hoy en el Coliseo Cerrado y tras largas cábalas de diferentes sectores, se conocerá el binomio del Movimiento Nacionalista Revolucionario, pero aún no se sabe cuándo hará conocer el suyo Conciencia de Patria, cuyo candidato a la presidencia, Carlos Palenque, anunció que su acompañante será un hombre o una mujer del oriente boliviano, condepista o independiente, pero de mucha convocatoria.

También está pendiente lo que defina la Izquierda Unida el próximo 7 de diciembre, cuando reuna a sus dirigentes en un ampliado nacional. Inicialmente, se mencionó el nombre de Ramiro Velasco como candidato de ese frente, pero se aclaró que el binomio izquierdista aún no está definido.

LO INAUDITO E INSOSPECHABLE... UNA CARACTERISTICA DE HOY

Como en la acción de guerra de guerrillas o en cualquier confrontación bélica, el factor sorpresa ha sido incorporado a la práctica política oficial. Como queriendo atacar al elector, atraparlo en un callejón sin salida y no darle tiempo a reflexionar, los políticos del oficialismo están preparando el terreno electoral para 1993, con inauditos e insospechables ingredientes. El binomio Banzer-Zamora ha dejado en la incredulidad, a propios y ajenos al Acuerdo Patriótico. Como pretendiendo enarbolar "el fin de las ideologías" y sumirse en un sueño donde "todo es posible", ambas figuras se lanzarán a la arena electoral ofertando un programa "pragmático y optimista". Este "golpe" no sólo lo sintieron en lo profundo de su ser los adenistas, sino también algunos miristas que buscaron un candidato "propio". Entre ellos está el presidente de la Cámara de Diputados, Gastón Encinas, que comenzó a predecir por el sur, la derrota del binomio Banzer-Zamora. En cambio, el jefe del Frente de la Izquierda Revolucionaria (FRI), Oscar "Motete" Zamora, comenzó una agresiva campaña electoral para llegar a la vicepresidencia de la república en una asombrosa carrera política que lo alejó de su marginal posición política.

En las filas movimientistas, donde también se dejó el espacio del vicepresidente para las especulaciones y dudas, se hizo multitud de cábalas sobre quién acompañará a Gonzalo Sánchez de Lozada. Finalmente, hoy terminará esa incertidumbre más y todo estará listo para que las principales fuerzas políticas sumerjan al país en lo que será "la madre de las batallas", donde para unos y otros el veredicto popular en las urnas será definitivo.

Antonio Aranibar-Miguel Urioste

Max Fernández-Edgar Talavera

Hugo Banzer-Oscar Zamora

Gonzalo Sánchez de Lozada

Carlos Palenque

Sánchez de Lozada:

MNR no privatizará la educación ni la salud

El Movimiento Nacionalista Revolucionario no cree en la privatización de la educación y la salud y afirma que el tanto el Estado como la empresa privada están hechas para intervenir en la economía, de acuerdo al "cómo" y "cuándo", sostuvo ayer el jefe nacional del MNR, Gonzalo Sánchez de Lozada , en el segundo día de la XVI Convención Nacional de su partido.

Según "Goni", el MNR defenderá el actual modelo, pero sin restringir la participación estatal en áreas en las que debe conservarse para no desvirtuar el carácter social del "proyecto movimientista".

"Estamos conscientes de que debe re-examinar el rol del Estado en la economía para adaptarlo a un papel revolucionario. Nosotros empezamos un modelo y el Acuerdo Patriótico se encargó, con su pésima administración, de distorsionarlo. Creemos en las privatizaciones, pero efectuadas de un modo transparente y velando por el interés nacional", dijo.

El líder movimientista subrayó la importancia de la alianza de clases sociales y de conservar la tradición como referente frente a los cambios que deben asumirse. No se declaró marxista, pero rescató el método dialéctico como instrumento para interpretar la realidad nacional. Rechazó los dogmas y aclaró que para el MNR "nada es sagrado, pero todo es respetado".

Finalmente, valoró la participación de la comunidad e instó a asumir el desafío de una trasnformación profunda para suprimir el sufrimiento, la pobreza y la violencia, que el actual gobierno impuso.

ESTRATEGIA PROVINCIAL

Julio Garret, hombre prominente de las filas movimientistas, remarcó la importancia de dirigir la estrategia electoral de su partido hacia las provincias para conseguir el apoyo mayoritario de la población nacional.

"El MNR tiene que preparar una nueva oferta a los campesinos, con la misma audacia que el '52. Tiene que luchar por constituirse en el partido de los campesinos de Bolivia y promover la alianza de clases para contar con las ciudades y el campo", señaló.

DECLARACION DE LA CONVENCION

La Convención movimientista aprobó ayer la siguiente declaración:

1.- El MNR es una organización política nacida de imperativos históricos, identificados con los principios de la democracia y comprometidos con la continuación de la Revolución Nacional, hasta lograr plena justicia económica, política y social para todos los habitantes de la República.

2.- El MNR fue y seguirá siendo el Partido de todos los bolivianos, cualquiera sea su clase social, raza, religión o cultura, con una organización en cada departamento y provincia, en cada barrio y comunidad del país dedicada a defender los derechos e intereses de todos los bolivianos.

3.- El MNR ratifica su compromiso de combatir todas las formas de opresión, desigualdad e injusticia y de construir un Estado Nacional más popular, equitativo y próspero.

Se confirman irregularidades en sumario informativo del "caso TAB"

El ministro Sáenz lo recibió en mano propia

Según miembros de las Fuerzas Armadas, el sumario informativo confirma que el monto de cien mil dólares recibido por la venta de una turbina, un compresor y dos hélices, propiedad de Transportes Aéreos Bolivianos (TAB), no corresponde al valor real de los mencionados repuestos, además de subrayar que la transacción fue ilegal.

"El dinero recibido no responde al costo real de venta del valioso material que el TAB tenía en calidad de repuestos, también se determinó que esa operación fue ilegal, por no acudir a una licitación donde se recibieran otras propuestas", informaron las fuentes.

Agregaron que quienes realizaron la transacción en forma inconsulta con el directorio del TAB, se apresuraron en la venta de los repuestos, para terminar "contentándose" con la propuesta de la empresa "Derco Industries" en marzo del presente año.

Los repuestos fueron vendidos por resolución de directorio 02/92 de 6 de abril, la que no presenta la firma del presidente del TAB, general Dardo Gómez, ausencia que hace nulo e ilegal el documento.

En referencia a la compra del TAB, por un costo de 5.500.000 dólares, de cuatro Convair 580 y un Douglas DC-3; que según la Comisión de Defensa de la Cámara de Diputados "nunca voló en el país por sus pésimas condiciones", los voceros negaron detalles sobre el tema y tampoco indicaron la posible autoría de los culpables.

Si el sumario estableció ilegalidad en las acciones comerciales mencionadas, sería contrario a la versión del comandante de la FAB, Dardo Gómez, quien afirmó que la venta de repuestos tenía el visto bueno de la Contraloría y, por tanto, que la operación se realizó bajo normas legales vigentes.

JUSTICIA MILITAR

Consultados sobre la transparencia de los procesos de justicia militar, los informantes señalaron que la camaradería existente en las Fuerzas Armadas no significa protección a los miembros que delinquen o atentan contra los principios éticos y morales.

"La única servidumbre que no avergüenza es la servidumbre de la ley, como militares nos colaboramos o desempeñamos tareas de enseñanza interna, pero no realizaremos proteccionismo a nadie", manifestaron.

El ministro de Defensa, almirante Alberto Sáenz, recibió el día viernes el sumario y tendrá la potestad de excluir o incluir personas en el proceso, luego de su evaluación, que podría tardar una semana.

El principal acusado de esas irregularidades es el

ex-comandante de la Fuerza Aérea y ex-comandante en jefe de las Fuerzas Armadas, Alejandro Camponovo. Las investigaciones se iniciaron cuando la Comisión de Defensa de la Cámara de Diputados hizo responsable de esas compras a Camponovo.

La justicia militar, durante la pasada semana, también continuó con los procesos pertinentes al caso de la hacienda "San Carlos", donde se produjo la venta ilegal de 150 cabezas de ganado, propiedad de las Fuerzas Armadas. Se tomó la declaración del principal acusado, general Emilio Lanza.

Bolivia firma hoy acuerdo de reducción de deuda con Japón

Deudas ascienden a 40 millones de dólares

Japón y Bolivia firman hoy dos notas reversales, por las cuales se emprenderá un proceso de reprogramación y reducción de la deuda boliviana con el Japón, en el marco del Club de París. Serán suscritas por el embajador del Japón, Iroshi Ikeda, y el canciller Ronald Mac Lean, señaló la Dirección de Información Diplomática.

Se agregó que los antecedentes de esos convenios se remontan a los acuerdos contraídos por ambos gobiernos, el pasado 24 de enero en el Club de París.

"La nota reversal concerniente a reprogramación de la deuda comercial, acuerda reprogramar los intereses de la deuda c[illegible]ercial contratada en yenes japoneses y dólares, entre gobierno, corporaciones gubernamentales y entidades privadas bolivianas con los acreedores del Japón", afirmaron las fuentes.

El acuerdo también incluye deudas no reprogramadas antes, que ascienden a un monto de 3.380.000 dólares (unos 440 millones de yenes). Los parámetros de esas deudas contemplan aquéllas con un período de pago de más de un año, los intereses entre el 1º de enero de 1992 y el 30 de junio de 1993, así como los contratos anteriores al 31 de diciembre.

La tasa de interés de reprogramación de la deuda comercial aplicada será de 1,831% anual para deudas contraídas en yenes japoneses y 2,1002% para las deudas en dólares, las que no pagarán impuestos. Para la deuda comercial dilatada, se aplicará una tasa de interés de 8,2% anual a las deudas en yenes y otra de 8,6% a las contraídas en dólares.

En contraparte, el gobierno de Bolivia garantizará, a través de sus leyes, el cumplimiento de los compromisos asumidos para el pago de la deuda comercial y su libre transferencia a través del Banco Central, que notificará al gobierno japonés sobre los montos y fechas de pago de la reprogramación de las deudas comerciales (reprogramadas y no reprogramadas). Se realizarán entonces 46 pagos semestrales, a partir del 1º de julio de 1993.

REDUCCION DE DEUDA BILATERAL

También se firmará un convenio que contempla un acuerdo bilateral de reducción y reescalonamiento de la deuda boliviana, en el marco del acuerdo del Club de París de enero del presente año, oportunidad en la que se acordó que el Fondo de Cooperación Económica a Ultramar (OECF) adoptaría medidas concernientes a reprogramar la deuda boliviana, de acuerdo con las leyes y disposiciones japonesas.

El monto total de esa deuda asciende a 27 millones de dólares y consiste en toda la reprogramación anterior, y aquella asumida entre el 1º de enero del año en curso y el 30 de junio del próximo.

La nota reversal determina que cada una de las deudas que componen la reprogramación, deberá ser desembolsada en 36 pagos semestrales, a partir del 1º de julio del año 2005, la tasa de interés anual será de 3,7% y el monto total de intereses deberá cancelarse en 6 pagos semestrales, a partir del 1º de julio de 1993, en conformidad a las notas intercambiadas el 25 de octubre de 1990.

Volvieron los combates a Sarajevo

Belgrado, 22 nov (EFE).- Los combates de artillería se reanudaron la tarde de hoy, domingo, en la parte occidental de la capital bosnia de Sarajevo, a la vez que varias decenas de granadas caían en su centro. Radio Croacia informó de "muy violentos ataques" de las milicias serbias, que desde hace 7 meses sitúan Sarajevo, contra el céntrico barrio de Bas Carsija y otras zonas cercanas en las que se registró un total de más de 20 heridos y al menos un muerto.

Fuentes serbias de Pale, suburbio sudoccidental de Sarajevo y sede de las milicias serbias, afirmaron que continuó toda la jornada de hoy la "ofensiva musulmana", supuestamente dirigida a romper el cerco de la capital en la localidad de Hrasnica, hacia la montaña de Igman, en el sur.

La misma fuente informó de combates en los barrios de Dobrinja, Butmir, Sokolovic Kolonija, todos iniciados por ataques musulmanes. La agencia de noticias croata "Hina" informó hoy, domingo, que la Presidencia formal de Bosnia-Herzegovina, no reconocida por la mayor parte de los serbios bosnios (el 32 por ciento de la población), mantuvo hoy conversaciones sobre el nombramiento de su nuevo miembro y probable futuro presidente, el croata Ivo Lasic.

El musulmán "Partido de Acción Democrática" (SDA), que nombró al actual presidente formal bosnio, Alia Izetbegovic, se opuso al nombramiento de un nuevo miembro croata de la Presidencia, en vez del dimitido Stjepan Kljuic, y exigió que se prolongara el mandato a su representante "hasta que termine la guerra".

Tifus ataca a Bosnia Central, según informes de la OMS

TIFUS EN BOSNIA

Los expertos de la Organización Mundial de la Salud (OMS) confirmaron que en varias ciudades de Bosnia Central hay personas enfermas de tifus, informaron hoy, domingo, representantes de las Tropas de Paz de la ONU en la capital bosnia de Sarajevo.

Travnik (a 80 kilómetros al norte de Sarajevo), Jajce (160 kilómetros), Zenica (80) y Kakanj (60), son las ciudades bosnias en las que se han detectado casos de tifus, enfermedad infecciosa propiciada por la contaminación del agua y alimentos.

Las mencionadas ciudades, con excepción de Jajce, que cayó en manos de las milicias serbias a principios de mes, se encuentran bajo control de las unidades musulmano-croatas y están cercadas o sometidas a frecuentes bombardeos por parte de los serbios de Bosnia.

En dichas ciudades, como ocurre también en Sarajevo, no existe desde hace meses un suministro regular de agua ni de electricidad a la vez que, con la llegada de la nieve, se dificulta el transporte de ayuda humanitaria a su población, integrada en gran parte por refugiados procedentes de zonas septentrionales bosnias.

Para evitar la extensión del tifus, ya detectado en varios centros de refugiados bosnios en territorio croata, las autoridades de la vecina Croacia establecieron estrictos controles médicos de todos los refugiados que entran a su territorio.

Si los conflictos bélicos en Bosnia-Herzegovina no se interrumpen en las próximas semanas, este invierno podrían morir hasta 400.000 civiles bosnios por las malas condiciones de vida o frío, según informes recientes de la Alta Comisaría de Naciones Unidas para los Refugiados (ACNUR).

Agricultores franceses se movilizan

París, nov (EFE).- Los principales sindicatos agrícolas franceses preparan una serie de movilizaciones en Francia y una gran manifestación europea para protestar contra el compromiso alcanzado el pasado viernes en Washington, se informó ayer.

Con motivo del debate previsto para el próximo miércoles sobre la Agricultura en la Asamblea nacional francesa, los sindicatos han hecho un llamamiento a los agricultores para que efectuen acciones destinadas a "sensibilizar" a los diputados.

Asimismo, los dirigentes de los dos mayores centrales francesas -la Federación nacional de Sindicatos de Explotaciones Agrícolas (FNSEA) y el Centro nacional de Jóvenes Agricultores (CNJA)- proceden actualmente a una serie de consultas con sus colegas de otros países europeos para preparar una gran manifestación.

Aunque la fecha todavía no ha sido fijada, se espera que sea en los próximos días y se vaticina que se desarrollará en Francia, el país más agrícola de la Comunidad Europea (CE)

DERECHO A VETO

Francia utilizará el derecho a veto para impedir la adopción por parte de la Comunidad Europea (CE) del acuerdo alcanzado en Washigton sobre cuestiones agrícolas como "último medio", ayer el primer ministro, Pierre Beregovoy.

En una entrevista a la cadena de televisión "France 2", Beregovoy dijo que si "al final de los finales, no queda otra posibilidad que oponer el rechazo de Francia, ese rechazo sera naturalmente el de Francia".

Por su parte, el ministro de Asuntos Exteriores, Roland Dumas, en una entrevista a la cadena de televisión "France 3" aseguró que "prever el veto hoy, en el punto en que estamos" de la negociación "sería reconocer la derrota"

El jefe del Gobierno francés reiteró que el acuerdo de Washington entre los representantes de la CE y de EEUU, en el marco del Acuerdo General sobre Aranceles Aduaneros y Comercio (GATT), "no es aceptable y no sera aceptado" por Francia.

España desafió ayer a racismo xenofobia a la sombra de Franc

Madrid, 22 nov (EFE).- Las multitudinarias manifestaciones en contra del racismo y la xenofobia llevadas a cabo hoy, domingo, y ayer en toda España restaron protagonismo a los actos simultáneos convocados con motivo del 17 aniversario de la muerte del anterior jefe de Estado español, general Francisco Franco.

La policía vigila de cerca a un grupo de jóvene hacen el saludo facista, mientras portan la band España, el antiguo emblema franquista y la es nazi. Así respondieron los neonazis al llamado partidos políticos de ultraderecha para recordar años de la muerte del dictador Francisco Franc

A la tradicional concentración anual en la emblemática Plaza de Oriente de Madrid para conmemorar el fallecimiento de Franco acudieron hoy alrededor de 8.000 personas, según la policía, mientras que los organizadores del acto, la Confederación de Ex Combatientes, situaban esa cifra en 75.000.

Durante el acto, en el que gran parte de los asistentes portaban pan y banderas del régimen anterior, de Falange Española y del Frente Na de España, liderado por Blas Piñar, no se produjeron incidentes, aun grupo de neonazis que había prorrumpido en gritos de "'Hitler, Hitle acallado por otro grupo de jóvenes, más numeroso, que gritaba "'E España!".

Las conmemoraciones por la muerte de Franco coinciden este año aprobación por parte del Frente Nacional de la integración en su se grupo Juntas Españolas, ambos de tendencia ultraderechista, para p tarse conjuntamente a las próximas elecciones generales.

Sin embargo, las movilizaciones convocadas este fin de sema España en repulsa contra el racismo y la xenofobia, en las qu participado más de 26.000 personas, restaron protagonismo a lo convocados por la extrema derecha en recuerdo del general Franco.

Las manifestaciones más numerosas se registraron en la capital es donde 19.000 personas, entre hoy y ayer, pidieron solidaridad p inmigrantes, a raíz del asesinato de la dominicana Lucrecia Pérez, per el pasado día 13 por unos encapuchados en una discoteca abandona periferia de Madrid. Las ciudades de Zaragoza, Madrid, Albacete, Val Oviedo, al igual que lo fueron ayer otra media docena de capitales esp fueron hoy escenario de protesta por la muerte de la inmigrante domi de 33 años, actos que se centraron en en condenar la xenofobia y el ra

La manifestación de Madrid, que reunió a alrededor de 3.000 person precedida de una reproducción de una lancha que contenía un ataúd símbolo de aquellas personas procedentes del Magreb que murieron intento de llegar a España a través del Estrecho. Los congregados, n de ellos inmigrantes africanos y latinoamericanos, recordaron a la ciu dominicana Lucrecia Pérez con gritos como "Se nota, se siente, Lucre presente".

Entre el ozono y el dinero

COPENHAGUE, nov 22 (Reuter). - Un incipiente desacuerdo sobre financiación amenaza a la conferencia de esta semana de las Naciones Unidas sobre ambiente, convocada para acelerar la eliminación de gases considerados responsables de destruir la capa de ozono que protege a la Tierra.

Delegados a la conferencia de tres días sobre la capa de ozono del Programa Ambiental de la ONU (PAONU) probablemente acuerden eliminar gradualmente el uso de gases hostiles al ozono para fines de 1995 en lugar del plazo original del año 2.000, pero existen aún importantes discrepancias sobre cómo será financiado el programa, indicaron funcionarios de las Naciones Unidas.

Se sostiene que los clorofluocarbonos (CFC), utilizados para aislamiento en refrigeradores, acondicionamiento de aire y rocíos en aerosol, y los halones para combatir incendios tienen efectos serios sobre la capa de ozono, el delgado escudo que protege a la Tierra contra los rayos ultravioleta del Sol.

Acuerdos logrados por CE no significan fin de su crisis

BRUSELAS, nov 22 (Reuter) - La crisis de la Comunidad Europea está lejos de haber concluido a pesar de un pacto comercial con los Estados Unidos y de un realineamiento de monedas que representan una inyección de dinamismo tras meses de letargo.

El camino hacia su próxima cumbre en Edimburgo sigue plagado de peligros, y los diplomáticos tienen fundados motivos para temer un fatal choque de intereses en la reunión del 11 y 12 de diciembre.

"Se dieron un par de pasos este fin de semana, pero todavía hay que ver si representan un progreso o el preludio de una crisis", subrayó un diplomático.

Sin ninguna duda, el tema más explosivo es la reacción de Francia al acuerdo sobre comercio agrícola con los Estados Unidos concretado el viernes.

Aunque los recortes a la producción previstos en el pacto son menos drásticos de lo que varios temían, éste despertó una predecible reacción de los agricultores franceses y el gobierno de París lo calificó de inaceptable.

Con pocas evidencias de que Bruselas haya obtenido alguna concesión importante de la otra parte en el comercio de servicios, algunos funcionarios de la CE temen que el debilitado gobierno francés se sienta forzado a vetar el arreglo. Esto transformaría la fricción que ya existe entre Francia y Gran Bretaña en un enfrentamiento abierto, y podría dinamitar el eje París-Bonn, la columna vertebral de la Comunidad.

También hay que ver si la devaluación de la peseta y el escudo en un seis por ciento, decididas este fin de semana, serán suficientes para calmar los mercados cambiarios. Los especuladores, ante la incertidumbre sobre el futuro de la unión política y monetaria de la CE plasmada en el tratado de Maastricht, causaron un revuelo en el Mecanismo Europeo de Paridades Cambiarias (MEPC) al que se hallan atadas las monedas de los estados miembros.

El de hoy fue el tercer realineamiento del sistema en dos meses. En los anteriores la libra esterlina y la lira tuvieron que desvincularse del mecanismo y otras monedas que aspiraban integrarse al MEPC vieron como sus anhelos se despedazaban. (Simon Alterman)

Papa advierte a jóvenes sobre peligro de drogas

CIUDAD DEL VATICANO, nov 22 (Reuter) - El Papa Juan Pablo II advirtió a los jóvenes contra los peligros de las drogas durante su alocución semanal del Angelus. "Cristo os dio la vida. No la desperdiciéis, luchad contra la seducción de todas las drogas, nunca cedáis al espejismo de una vida fácil", dijo el Papa, exhortando a los jóvenes.

"Frente a las amenazas de una cultura de la muerte, sed apóstoles de la cultura de la vida y la solidaridad", declaró el Sumo Pontífice en declaraciones que coincidieron con el fin de la semana para la prevención del abuso de drogas en el marco de la Comunidad Europea.

Misión de ONU superada por violencia en Sudáfrica

Johanesburgo, 22 nov (EFE).- Hace poco más de dos meses, el 13 de septiembre, llegó a Sudáfrica una Misión de Observadores de las Naciones Unidas, en medio de la esperanza de que su influencia y presencia ayudarían a reducir la espiral de violencia en el país.

Desde entonces han sido asesinadas más de 450 personas en la guerra que libran facciones políticas de la comunidad negra -concretamente el Congreso Nacional Africano (CNA) y el partido conservador zulú Inkata- y aún no se ve claro qué es lo que los observadores extranjeros pueden hacer para atajar la violencia.

Los propios observadores parecen confusos en cuanto a qué deben y qué no deben hacer.

Sin embargo, no se puede esperar de ellos que resuelvan el problema de la violencia, cuando los dirigentes políticos sudafricanos han sido, hasta ahora, incapaces de poner fin a este baño de sangre.

A juzgar por el incremento de la violencia desde septiembre pasado hasta ahora, los observadores de la ONU parecen no saber si deben aceptar la dinámica de la actual espiral de violencia o tomar medidas para detenerla.

Los miembros de esta misión, perfectamente identificados con los emblemas de la ONU, han sido vistos en manifestaciones de protesta o reuniones políticas, pero, hasta ahora, se han limitado a "observar". Para Cline-Thomas, "en términos generales, la misión tiene dos objetivos: reforzar la capacidad de las estructuras indígenas y contribuir a establecer condiciones que ayuden a la creación de una Sudáfrica democrática, no racial y unida", aunque reconoce que la situación es muy compleja.

Hay, sin embargo, algún rayo de esperanza. Se espera que la tarea de la ONU se vea ayudada por la presencia de otras misiones de observadores, procedentes de la Comunidad Europea (CE), la Organización de la Unidad Africana (OUA) y la Comunidad Británica de Naciones (Commonwealth).

Se espera, asimismo, que se amplíen sus facultades más allá de presenciar cómo se mata la gente en Sudáfrica a una media de diez personas al día.

Grupo G-15 reafirmó necesidad edificar nuevo orden internacion

Dakar, 22 nov (EFE).- Los representantes del Grupo G-15, qu domingo, mantienen una reunión en Dakar a puerta cerrada, en documento reafirmando la postura de los países del Cono Sur sobre la ne de la ayuda de las naciones desarrolladas.

Dicho documento, elaborado por los ministros de Asuntos Exteriores y ha tenido acceso EFE, aparece como un pacto en lo que se refiere a tres básicos: el nuevo orden internacional, el diálogo norte-sur y los derechos hu

En este documento, los 15, que mañana concluyen su tercera cumbre, p relieve las nuevas oportunidades que se ofrecen al final de la guerra fría conflictos ideológicos y también el inicio del desarme para edificar un nuev internacional.

Lamentando la actitud de los países del norte, que intentan a juicio d "dar forma a un nuevo orden según sus prioridades, sus intereses y las rel norte-norte", el documento invita a una nueva definición del diálogo entre hemisferios, que tenga en cuenta "las exigencias de la lucha contra la pob analfabetismo, el hambre, la malnutricion y las necesidades basicas relac con la educacion y la salud".

En esta perspectiva, el G-15 reclama la puesta en marcha de u internacional gestionado por la ONU, que se encargaría de reorientar l desarrollo y la cooperación internacional los recursos financieors que y emplean en la carrera de armamentos.

En cuanto a la "necesaria reactivación del diálogo norte-sur", los 15 in grupo de los países mas industrializados G-7 (Estados Unidos, Franci Bretana, Italia, Japón, Canadá y Alemania) a un diálogo "constructivo y co en un espíritu solidario basado en la responsabilidad común".

La ONU tiene un papel central en este proceso, estiman los 15, preconizan la reforma "profunda" de la estructura de las Naciones particularmente sus órganos encargados de seguridad, desarme y desarr

"Las cuestiones de desarrollo sobrepasan al mero crecimiento econ exigen la satisfacción de necesidades sociales, el reconocimiento de las especif nacionales y la restauración del multilateralismo", añade el documento.

En el capítulo de los derechos humanos, los 15 reafirman en el documento, que se dará a conocer mañana, su adhesión a los principes bá democracia, pluralismo, así como libertades individuales y colectivas.

Señalan igualmente los 15 la estrecha interdependencia entre dem derechos humanos y desarrollo. El grupo G-15, creado en 1989 en el sen Países no Alineados, está compuesto por Argentina, Brasil, Egipto, Ind India, Jamaica, Malasia, México, Nigeria, Perú, Senegal y Venezuela, Yug Zimbabue.

REQUERIMIENTO DE PERSONAL

SE NECESITA PROFESIONAL PARA OCUPAR CARGO DE DIRECTOR EJECUTIVO EN INSTITUCION PRIVADA SIN FINES DE LUCRO ENCARGADA DE EJECUTAR PROGRAMA DE MEJORAMIENTO DE BARRIOS CON RECURSOS DE COOPERACION EXTERNA

REQUISITOS:

- INDISPENSABLE TENER INTERES DE TRABAJAR CON FAMILIAS Y GRUPOS ORGANIZADOS DE BAJOS INGRESOS EN PROYECTOS DE DESARROLLO CON ENFOQUE PARTICIPATIVO.
- INDISPENSABLE CONTAR CON EXPERIENCIA ADMINISTRATIVO FINANCIERA. EXPERIENCIA MINIMA EN PLANIFICACION Y PRESUPUESTACION.
- INDISPENSABLE NACIONALIDAD BOLIVIANA, EDAD MINIMA 30 AÑOS, MINIMO 5 AÑOS DE EXPERIENCIA LABORAL.
- INDISPENSABLE FORMACION UNIVERSITARIA, TITULADOS, EN AREAS TALES COMO: ECONOMIA, ARQUITECTURA, INGENIERIA, PLANIFICADOR O AREAS SOCIALES.
- INDISPENSABLE INTEGRIDAD PERSONAL, BUENAS REFERENCIAS Y CAPACIDAD PARA RELACIONARSE.
- DESEABLE QUE LOS CANDIDATOS CUENTEN CON EXPERIENCIA EN PROYECTOS PARTICIPATIVOS DE DESARROLLO, QUE ESTEN FAMILIARIZADOS CON EL TRABAJO DE ORGANIZACIONES PRIVADAS DE DESARROLLO.
- DESEABLE EXPERIENCIA EN EL CAMPO DE LOS ASENTAMIENTOS HUMANOS Y/O CONOCIMIENTO DEL SECTOR.
- DESEABLE CONOCIMIENTO Y MANEJO DEL IDIOMA INGLES.

INTERESADOS ENVIAR CARTA DE SOLICITUD INDICANDO PRETENSIONES DE SUELDO, CURRICULUM Y FOTOGRAFIA RECIENTE A CASILLA 12295, SAN MIGUEL. LA PAZ. FECHA LIMITE: 3/12/92

EMPRESA METALURGICA VINTO
CORPORACION MINERA DE BOLIVIA

INVITACIONES DIRECTAS

Vinto (Oruro), 21 de noviembre de 1992

LA EMPRESA METALURGICA VINTO-ORURO EN PREVISION A LO DISPUESTO POR EL REGLAMENTO DE ADQUISICIONES DEL D.S. 21660 TENEMOS A BIEN INVITAR A TODAS LAS FIRMAS COMERCIALES, LEGALMENTE ESTABLECIDAS ESPECIALIZADAS EN EL RUBRO, PRESENTAR OFERTA PARA EL SUMINISTRO DE LOS SIGUIENTES MATERIALES:

INVITACION DIRECTA CN-136/92
PEDIDO 20 40 0526

100 MTR — CINTA de goma de 500 mm. ancho, 10 mm. espesor 3 pliegues.

INVITACION DIRECTA CN-137/92
PEDIDO 20 30 0953

2.000 KLG — ACETILENO gaseoso. (LOS ENVASES SERAN ENTREGADOS POR LA E.M.V. PARA EL RECARGUE)

INVITACION DIRECTA CN-138/92
PEDIDO 20 30 0954

6000 MCU — OXIGENO industrial (LOS ENVASES SERAN ENTREGADOS POR LA EMV PARA EL RECARGUE)

INVITACION DIRECTA CN-139/92
PEDIDO 20 40 0020

10 CJA — INDICADOR de PH Rango 0 - 2.5 (SUGERIMOS DE LA LINEA MERCK Art. 9540)

INVITACION DIRECTA CN-140/92
PEDIDO 20 48 0780

PARA VAGONETA FORD BRONCO MOD. 1981 MOTOR 300 F 150 6L

1	JGO	PISTONES en 0.30
1	JGO	ANILLAS en 0.30
1	JGO	VASTAGO (consta de 12 piezas)
1	JGO	VARILLA (consta de 12 piezas)
1	JGO	COJINETE de biela en 0.20
1	JGO	COJINETE de bancada en 0.20
1	JGO	COJINETE eje de levas en STD
1	JGO	CONO para balancines c/ tuerca completo (12 piezas)
1	PZA	RODAMIENTO pivot
1	PZA	RODAMIENTO desplazador
1	PZA	HIDROBACK.

LAS OFERTAS DEBERAN SER PRESENTADAS EN SOBRE CERRADO, LACRADO EN OFICINAS DE LA SUB GERENCIA ADMINISTRATIVA VINTO-ORURO Y/O OFICINA GESTORIA LA PAZ.
TELEFONO 51343-54060 (ORURO) 369546-369547 (LA PAZ).
TODA OFERTA DEBERA SER PRESENTADA EN FORMA INDIVIDUAL, ADJUNTAR RUC, REGISTRO EN CAMARA DE COMERCIO E INDUSTRIA, PARA CADA PEDIDO.
PLAZO DE ENTREGA DE OFERTAS HASTA EL DIA 4-XII-92 HRS. 15:00

MINISTERIO DE PREVISION SOCIALY SALUD PUBLICA
DIRECCION NACIONAL DE SERVICIOS DE SALUD
DEPARTAMENTO NACIONAL DE MEDICAMENTOS, FARMACIAS Y LABORATORIOS

CONVOCATORIA A CONCURSO DE MERITO

El Ministerio de Previsión Social y Salud Pública, a través del Departame Nacional de Medicamentos, Farmacias y Laboratorios, convoca a Concurso Méritos a todos los profesionales BIOQUIMICOS FARMACEUTICOS del p para optar los siguientes cargos:

CONCURSO ABIERTO NACIONAL

1.- JEFE DE LA DIVISION NACIONAL DE FARMACIAS
2.- JEFE DE LA DIVISION NACIONAL DE MEDICAMENTOS ESENCIAL

REQUISITOS

* Título académico (fotocopia legalizada)
* Título en Provisión Nacional (fotocopia legalizada)
* Matrícula Profesional otorgada por el M.P S.S.P.
* Registro actualizado en el Colegio de Farmacia y Bioquímica
* Monografía de trabajo dentro del Plan Nacional de Salud
* Curriculum Vitae, debidamente foliado y ordenado
* No ser propietario de ningún establecimiento farmacéutico, Laboratorio Análisis Clínico o industrial
* Tener ejercicio profesional no menor de diez años, con tres años en servi administrativo.
* Certificado de incompatibilidad

Todos los documentos deben ser legalizados por las instituciones otorgant

La presentación de documentos se recibirán en el Departamento Medicamentos, Farmacias y Laboratorios, M.P.S.S.P. (Plaza del Estudian 2do. piso) hasta el 22 de diciembre de 1992, en sobre lacrado.

La Paz, noviembre 22 de 1992

exicanos

apa beatificó a 25 "mártires e la fe" y a una religiosa

CIUDAD DEL VATICANO, 22 (ANSA).- El Papa Juan Pablo II ificó hoy en forma solemne en la basílica de San Pedro a 26 canos, 25 "mártires de la fe" y una religiosa, la Madre María de s Sacramentado Venegas, primera mujer mexicana que sube a la a de los altares.

En el año en que se cumplen los cinco siglos del comienzo de la gelización de América, dijo el Papa durante la homilía, "las iglesias quel gran continente proclaman todas juntas esta misma verdad: cristo es el mismo ayer, hoy y siempre".

"La Iglesia presente en tierra mexicana se une al anunciar esta na verdad gracias al testimonio de sus mártires", agregó.

Durante "las duras pruebas que Dios permitió que experimentara glesia en México, hace ya algunas décadas", prosiguó el Papa nte la homilía, en español, "estos mártires supieron permanecer al Señor, a sus comunidades eclesiales y a la larga tradición ca del pueblo mexicano".

"Con fe inquebrantable -añadió- reconocieron como único soberano ucristo, porque con viva esperanza aguardaban un tiempo en el volviera a la nación mexicana la unidad de sus hijos y de sus as".

Juan Pablo II destacó la presencia en la basílica de muchos obispos egrinos mexicanos, a quienes dirigió su "más afectuoso saludo" y a "seguir manteniendo encendida la antorcha de la fe" en las unidades eclesiales, pues "estos mártires son para vuestra nación genuina expresión de México siempre fiel".

El Papa también recordó que 22 de los mártires eran sacerdotes esanos y que "aún antes de sufrir la persecución ya habían ido" una vida "ejemplarmente sacerdotal", con amor a la eucaristía, ción a la virgen de Guadalupe, dedicación a la catequesis, opción los pobres, los alejados y los enfermos, fueron "agentes de perdón onciliación".

Además de los 22 sacerdotes, el Papa recordó a los tres jóvenes s de la Acción Católica, también mártires beatificados hoy, y una ción especial para la primera mujer mexicana declarada beata, la re María de Jesús Sacramentado Venegas.

La beata fomentó en su instituto (Hijas del Sagrado Corazón de ús) "una espiritualidad fuerte e intrépida" y a sus hermanas enseñó el ejemplo "que debían ver en los pobres, los enfermos y los anos la imagen viva de Cristo", señaló Juan Pablo II.

La fiesta religiosa que se celebra hoy, Cristo Rey, había sido uada por Pío XI, cuando "más arreciaba la persecución religiosa en ico", recordó el Papa.

La ceremonia de beatificación había sido precedida el 21 de sepbre por el restablecimiento de relaciones diplomáticas entre Méxia Santa Sede. Justamente hoy llegó a Roma el primer embajador cano ante la Santa Sede, Enrique Olivares Santana.

Ofensiva de Sendero no logró impedir elecciones en Perú

La ciudad de Ayacucho desafió, luego de 12 años, un "paro armado" y sus habitantes acudieron a votar. Fujimori visitó la localidad "símbolo de la democracia en el Perú"

Lima, nov (EFE).- Los habitantes de Lima acudieron ayer domingo, a las urnas, a pesar de los atentados intimidatorios perpetrados por la banda maoísta Sendero Luminoso, que no causaron víctimas aunque sí daños materiales.

En la avenida Colonial, que va de Lima al Callao, puerto de la capital peruana, los terroristas arrojaron explosivos contra las oficinas de los bancos Continental e Interbanc, lo que provocó algunas pérdidas materiales.

En el distrito limeño de Comas, tres petardos estallaron en la parte posterior de un colegio electoral y también en un parque, sin que apenas se registraran daños.

En el centro de Lima las fuerzas de seguridad desactivaron un explosivo en una esquina de la avenida Grau, mientras en el distrito de Miraflores los terroristas repartieron octavillas en las que instaban a no votar.

En Puno, departamento colindante con Bolivia, un grupo de presuntos activistas senderistas hizo saltar la vía férrea Cuzco-Puno, a unos 100 kilómetros de esta última ciudad.

Un tren con 80 pasajeros que viajaba por el lugar del atentado no sufrió daños de importancia ni los ocupantes resultaron afectados.

Los terroristas también volaron ocho torres de tendido eléctrico en el mismo departamento.

Según informaciones procedentes de la ciudad de Chiclayo, norte peruano, y Cuzco, sureste del país, las elecciones se desarrollaron con normalidad, aunque bajo vigilancia militar dentro y fuera de los centros de votación.

AYACUCHO

Por primera vez en doce años de guerra subversiva, los habitantes de la ciudad de Ayacucho, desafiaron un "paro armado" de la banda terrorista Sendero Luminoso, y ayer domingo fueron a votar masivamente.

Los pobladores de Ayacucho, sur andino, pese a los atentados perpetrados anoche por los senderistas y la amenaza de un "paro armado" convocado por las huestes del hoy encarcelado Abimael Guzmán, fueron a votar en pleno.

El "paro armado" es una huelga que convocan los terroristas maoístas bajo amenaza de muerte y sabotaje, como un medio de amedrentar a la población y obligarla a paralizar labores.

Pero, bajo la protección militar, los ayacuchanos fueron a las urnas para elegir al Congreso Constituyente Democrático y no faltó el transporte, que salió a trabajar en desafío al terror.

El obispo de Ayacucho, monseñor Luis Cipriani, dijo que "las elecciones han sido una derrota para el terrorismo y el rechazo a la violencia en el país".

El presidente Alberto Fujimori se trasladó hoy a la capital andina tras votar en Lima y al llegar destacó la "tranquilidad, paz y participación" durante la votación.

El jefe de Estado dijo que Ayacucho, "viene a ser un símbolo de la democracia en el Perú y ha rechazado el embate senderista".

Fujimori añadió que las "operaciones en Vizcatán siguen con gran éxito", al referirse a un reducto senderista que es acosado por el Ejército y helicópteros artillados, desde hace algunas semanas.

reza en Latinoamérica es tema análisis político y económico

ago de Chile, 22 nov (EFE).- stros y altos funcionarios de países del continente ame- además de los expertos de mos internacionales partici- n la III Conferencia regional pobreza, que se celebrará 23 y el 25 de noviembre en de Chile.

La es organizada por la Comi- ómica Para América Latina e (CEPAL) y tiene por obje- ir sobre las estrategias para la pobreza en la región, que ementado de 136 a 196 de personas en la década de 0, según datos del organis- del Programa de Naciones Unidas para el Desarrollo (PNUD).

nferencia será inaugurada etario ejecutivo de la CEPAL, nthal; el ministro chileno ación, Sergio Molina, y por Zumbado, director general

La reunión será clausurada el próximo miércoles por el presidente chileno, Patricio Aylwin.

Según ha señalado el ministro Molina, los estudios que se presentarán en la Conferencia revelan que la pobreza es un problema que afecta a todos los países de la región y que en la mayoría de ellos ha aumentado en el último quinquenio, salvo en Chile y Uruguay, donde la tendencia se ha revertido.

Por su parte, Gert Rosenthal comentó que frente a este problema los gobiernos han buscado diversas estrategias, mecanismos e instrumentos para afrontarlo y la reunión ofrece laoportunidad de celebrar un amplio intercambio de experiencias, que permita multiplicar el impacto de las mismas.

sempleo afecta a 5 millones óvenes en Latinoamérica

ago de Chile, 22 nov (EFE).- millones de menores de 25 forman parte de la fuerza de n Latinoamérica, cinco mi- encuentran desempleados, n informe difundido hoy por ma Regional de Empleo Para Latina y el Caribe (PREALC), go de Chile.

cuerdo con el documento, la desempleo juvenil es muy ria del conjunto de la pobla- a, a pesar de que el nivel nal de los jóvenes es, en muy superior al de sus

e que esos 50 millones de nstituyen tres décimos de de trabajo total en la región, que los cinco millones de están cesantes o buscan amente trabajo por prime- figuran un 53 por ciento de upados del continente.

orme indica que las tasas de o juvenil en América Latina en rangos similares a los s en países desarrollados, entre 1.5 y 1.8 veces supe- s qwue afectan a los mayo- años.

mbargo, subraya el docu- o que confiere mayor grave- blema en la región es que en atina el grueso de los jóve- mpleados quedan fuera del es decir, se transforman en s sociales y económicos, sus congéneres de países ados tienen derecho a sub- programas especiales de ón y capacitación.

umento del PREALC indica mayores tasas de desocupa- rega la mala calidad de los de que, en general, disponen s, ya que pese a la amplia- s sistemas educacionales, nza que reciben no los ca- ra obtener mejores trabajos

a que la brecha en perjuicio venes se amplió considera- con la crisis de los años asociada al aumento de la familiar y, en numerosos conductas delictivas y a la ción entre la población jo-

mo tiempo, advierte que si señan políticas específicas arar el problema, la tasa de ación juvenil podría subir de edio de diez por ciento actual e por ciento a finales de la es decir, afectará a unos 6,5 de adolescentes.

inoamérica, la significación y la desocupación juveni- stancialmente de un país o en términos absolutos ación a la tasa nacional de ón y de desempleo, según dio efectuado por el PREALC países de la región.

De acuerdo con ese estudio, las tasas de participación más elevada del estrato de menores de entre doce y catorce años se anotan en dos países centroamericanos: Honduras (26 por ciento) y El Salvador (14 por ciento), lo que se asocia con el nivel de pobreza en que vive buena parte de la población.

Dichas condiciones de pobreza impiden que los niños completen el ciclo básico de educación y los impele a trabajar, como parte de la estrategia familiar de supervivencia, señala el trabajo del PREALC.

Caravana llegaba ayer a La Habana

La Habana, 22 nov (EFE).- La caravana de ayuda humanitaria organizada por el grupo religioso estadounidense "pastores por la paz" que desafía el embarco comercial decretado contra la isla hace mas de 30 años, llegará este domingo a La Habana, donde ha sido preparado un gran recibimiento.

El itinerario de la "caravana" integrada por 103 religiosos estadounidenses ha sido seguido estos días puntualmente por todos los medios de comunicación de la isla, que han concedido a este episodio un tratamiento de primer orden.

El semanario dominical "Juventud Rebelde" señala que "los protagonistas de tamaño gesto solidario son candidatos a multas por 250.000 dolares y penas de hasta diez años de cárcel a su regreso a EEUU".

En un artículo que ocupa toda una página del rotativo, se afirma que la caravana "se ganó el privilegio de pasar a la historia como el primer desacato, dentro de los propios EEUU a la muy criticada ley Torricelli".

Los organizadores de la "caravana" recolectaron en 90 ciudades norteamericanas 12 toneladas de ayuda para la isla que contiene leche en polvo, medicinas, bicicletas, material escolar y biblias, que serán trasladadas a Cuba en un barco de esta nacionalidad desde el puerto mexicano de Tampico.

El grupo, integrado por representantes de 30 organizaciones religiosas, emitió el sábado un comunicado en el calificó esta acción como "el mayor golpe" al embargo económico estadounidense declarado contra Cuba hace más de 30 años y ahora reforzado con la aprobación de la ley Torricelli.

SOLICITADA

MNR

MOVIMIENTO NACIONALISTA REVOLUCIONARIO

DECLARACION DE LA XVI CONVENCION DEL M. N. R.

"FUNDADORES DEL PARTIDO"

Nosotros, los militantes del Movimiento Nacionalista Revolucionario, reunidos en la Décimo Sexta Convención Nacional Ordinaria "FUNDADORES DEL PARTIDO", realizada en la ciudad de La Paz durante el presente mes de noviembre, DECLARAMOS Y REAFIRMAMOS lo siguiente:

1ro.- Que el Movimiento Nacionalista Revolucionario, es una organización política nacida de imperativos históricos, identificados con los principios de la democracia y comprometidos con la continuación de la Revolución Nacional, hasta lograr plena justicia económica, política y social para todos los habitantes de la República.

2do.- Que el M.N.R. fue, es y seguirá siendo el PARTIDO DE TODOS LOS BOLIVIANOS, cualquiera sea su clase social, raza, religión o cultura, con una organización en cada departamento y provincia, en cada barrio y comunidad del país, dedicada a defender los derechos e intereses de hombres y mujeres, jóvenes y viejos, campesinos y obreros, empleados y empresarios, profesionales y estudiantes.

3ro.- Que el M.N.R. ratifica su compromiso de combatir todas las formas de opresión, desigualdad e injusticia, y a construir un Estado Nacional más popular, equitativo y próspero, capaz de liberar las energías, conocimientos y aspiraciones de cada ciudadano.

4to.- Que, permaneciendo fieles a los ideales de nuestros fundadores y orgullosos de los logros de tradiciones de nuestro pasado, estamos decididos a conseguir mayores éxitos en el establecimiento y aplicación de nuestros principios y a renovar y reformar continuamente, nuestros Estatutos y la estructura de nuestro Partido, para hacerlo consistentemente, más democrático, más adecuado al nuevo tiempo histórico y más eficaz para el cumplimiento de la voluntad del pueblo de tomar el poder y ejercerlo con HONESTIDAD, RESPONSABILIDAD Y PATRIOTISMO.

La Paz, noviembre de 1992

SECRETARIA EJECUTIVA NACIONAL

En XVII Congreso Interamericano de la FIIC

Industria de la Construcción acepta el reto del proceso de privatización

El Congreso Interamericano de la Construcción, que concluyó sus deliberaciones este fin de semana en la ciudad de Santa Cruz, aceptó el reto de asumir el proceso de privatización y solucionar las secuelas sociales que pudiera producir.

Entre las importantes conclusiones y recomendaciones que aprobó durante los tres últimos días, en presencia de representantes de 19 países, recomendó a la Federación Interamericana de la Industria de la Construcción (FIIC) identificar sus acciones ante el BID, principalmente, para encontrar los modos y la forma de poder acompañar con créditos a largo plazo al sector privado, que en la próxima década se hará cargo de los servicios públicos.

El encuentro de industriales analizó el tema de "la nueva concepción del desarrollo", en torno al cual se incluyen problemas de la privatización, concesiones, problemas de mercado y preservación del medio ambiente a través de la construcción.

Otra de las resoluciones está referido al esquema de concesiones, como instrumento de realización de obras de infraestructura, creación de más y mejores servicios públicos y elementos de concurrencia en el proceso de privatización.

En materia de mercados, las conclusiones señalan que los miembros de la FIIC deben realizar estudios de las normas que se dicten en los países miembros, respecto a la apertura de mercado para preservar la equidad y el respeto.

Industriales constructores de 19 países del mundo se comprometen a solucionar efectos que pudiera originar ese proceso.- Los 400 delegados aseguran protección del medio ambiente

También plantean la eliminación de las restricciones que limita la inversión, para erradicar el uso discrecional de la burocracia, sin temor a los megamercados, e incluir un espacio dentro de los congresos de la FIIC, en el que un experto economista "nos diga verdaderamente donde estamos y hacia donde vamos, dentro de los marcos económicos que rigen en la industria de la construcción en la apertura de mercados".

MEDIO AMBIENTE

El tercer informe se refiere a la protección del medio ambiente a través de la construcción, poniendo enfasis en que el desarrollo bien planificado no se opone a su conservación y, por el contrario, debe complementarla, a fin de lograr que las generaciones futuras cuenten con un planeta ordenado en donde vivir y se respete a la naturaleza integralmente.

"Se hace imperativo que aquellos estudios de impacto ambiental o ecológico, considerados como elementos de gran importancia para el desarrollo de las grandes obras que tendrán que llevarse a cabo en América Latina en los próximos años, sean cuantificados, pues sólo así se podrá garantizar que den los resultados esperados en cuanto a la protección del medio ambiente", señala el informe.

Finalmente, el Congreso, que fue clausurado este fin de semana, determinó como sede para el XIX Congreso a la ciudad de Asunción (Paraguay).

Elección de Concejales:

Corte Electoral plantea equilibrio entre gobernabilidad y representatividad

(ANF).- La gobernabilidad y representatividad democráticas de los concejos municipales son asuntos que el parlamento debe equilibrar en la aprobación de las reformas a la Ley Electoral, opinó Jorge Lazarte, vocal de la Corte Nacional Electoral.

Calificó de positivo que el Senado hubiera aprobado el sistema de "mayorías y minorías" para la distribución de concejales porque garantiza "la gobernabilad"; pero señala la deficiencia de esta fórmula: la falta de representación pluralista que debe caractizar al gobierno local.

Explicó que la fórmula de "mayoría y minorías" disminuye la pluralidad política a solo dos partidos partidos. El ganador de las elecciones municipales obtiene 7 y el segundo 6 consejalías. En cambio, Lazarte declaró su acuerdo con un sistena electoral municipal que garantice el gobierno local la participación de grandes y pequeños partidos políticos,quedando con esto resuelto el problema de gobernabilidad y representatividad democráticas, situación que no podría ocurrir con la primera fórmula.

Dijo que los 13 escaños de la concejalía, con el sistema que se plantea . 7 tendría que corresponder al partido político ganador y los 6 restantes a los demas participantes de los comicios, aplicando la distribucion residual. El Senado nacional aprobó el sistema de "mayorías y minorías" y esta reforma electoral pasó a consideración de la Cámara de Diputados en donde se prevé un amplio debate político. Las fuerzas partidarias con menor representación legislativa y consejal se resisten a que sea marginada su participación en los órganos de poder.

La Corte Nacional Electoral consideró importante para la democracia boliviana la participación en los órganos estatales de todos los partidos políticos, sean grandes o pequeños ya que resumen corrientes de opinión política del conjunto de la población.

El 26 de noviembre

Campesinos sentarán bases de su pliego de peticiones

(ANF).- El Comité Ejecutivo de la Confederación Sindical Unica de Trabajadores Campesinos de Bolivia y secretarios generales de las nueve federaciones departamentales del país, se reunirán en La Paz el 26 de noviembre, con el fin de sentar las bases del pliego de peticiones que el sector presentará al gobierno el próximo año.

El dirigente campesino Severino Yapari, dijo que el pliego petitorio contendrá aspectos referidos con la implantación de la educación bilingue, apoyo para resolver el problema de la sequia y la condonación de deudas a los pequeños prestatarios.

"Nuestro pliego petitorio será diferente a los presentados hasta el momento. Nosotros no queremos enfrentamientos con el Gobierno sino que el Poder Ejecutivo atienda nuestras demandas de acuerdo con el contenido de nuestros planteamientos", dijo el sindicalista. Señaló que los trabajadores del agro ya están cansados de tantas promesas que el gobierno nunca las cumple y que por esa razón, en la reunión del jueves 26 de noviembre, los dirigentes nacionales y departamentales analizarán detenidamente el pliego de peticiones, "cosa que las autoridades puedan atenderlo con la premura posible".

Yapari manifestó que para los campesinos la educación es lo primero en el país y que por tanto exigirán al gobierno la implantación de la eneseñanza bilingue en las escuelas y colegios del área rural, en cumplimiento de una de las resoluciones del último Congreso Nacional de la Educación.

Por otro lado, indicó que los efectos de la sequía de los últimos años es otro de los problemas que precupan a los trabajadores del agro y que, en consecuencia, es de necesidad que el gobierno otorgue el apoyo necesario para que los campesinos estén preparados en el futuro, frente a esa contingencia.

En cuanto al problema de los pequeños prestarios, deudores a la banca privada y al ex Banco Agrícola, Yapari insitió en que el Gobierno debe condonar esas deudas o en su caso reprogramarlos pero dentro de las reales posibilidades de pago que tienen los campesinos.

"En el pliego de peticiones que vamos a presentar el próximo año le vamos a decir al gobierno cómo tiene que resolver estos problemas, cuya solución es de vital importancia para todos los campesinos del país", dijo finalmente el dirigente agrario.

Policía: El terrorism no está erradicado

ANF).- El general Jaime Cesp Barrientos informó que el fenó del terrorismo en el país no está t mente erradicado por cuanto sus sas tienen directa relación con fac sociales, políticos y económicos.

"Mientras éstas causas no dej afectar a ciertos sectores, hay sie la posibilidad del resurgimiento de clase de elementos como ocurrió e días pasados", dijo.

Explicó que desde el punto de policial, "las nuevas condiciones política socio-económica internac y las formas contundentes de l antiterrorista, están quitando pos dades de crecimiento y aparici estos grupos". Reiteró que la P Nacional se mantiene en estad alerta frente a la posible acci algunos elementos subversivos cortar inmediatamente esas act des ilícitas".

REESTRUCTURACION

El Estado Mayor de la Policía viana aguarda una respuesta de sidente Jaime Paz Zamora sol proyecto de Reestructurac Moralización presentado por el M terio del Interior. Céspedes in que el Poder Ejecutivo solicitó 2 para evaluar y responder sobre e yecto presentado el pasado 10 d viembre.

"Es posible que en los pró días el Presidente de la República sente los resultados de los an realizados en los organismos res vos", presumió la autoridad.

Durante 60 días trabajaron c subcomisiones técnicas para es cer las bases fundamentales d reestructuración policial y de re ración de imagen. Entre los pri les aspectos, presentaron propu para la creación de tres com distritales o regionales que es jefaturizados por igual número nerales; solicitaron un increment supuestario aproximado al 30 po to para la próxima gestión.

BANCO MERCANTIL S.A.

JUNTA GENERAL EXTRAORDINARIA DE ACCIONISTAS

PRIMERA CONVOCATORIA

Según lo dispuesto en el TITULO III de los estatutos, se cita a los señores accionistas del Banco a la Junta General Extraordinaria que tendrá lugar a partir de hrs. 16:00 del día jueves 3 de diciembre de 1992, en la sede legal de la sociedad (Ayacucho Nº 277 1er. Piso - La Paz).

ORDEN DEL DIA

1.- Acta de la Junta General Extraordinaria anterior.
2.- Emisión de Bonos Convertibles en Acciones Ordinarias.
3.- Designación de dos accionistas para suscribir el Acta.

Nota.- Para calificar su concurrencia a la Junta, los accionistas deben cumplir los siguientes requisitos:

a) El derecho de concurrencia se verificará mediante el Libro de Registro de Acciones (Artículo 21).
b) Los accionistas que no puedan concurrir personalmente podrán hacerse representar con otros accionistas mediante Carta-Poder o por no accionistas mediante poder notariado. No pueden ser representantes o mandatarios los directores, adminitradores, síndicos y empleados del Banco (Artículo 22).

La Paz, 22 de octubre de 1992

EL DIRECTORIO

"APLICACIONES DE LA FIBRA DE VIDRIO

Owens Corning Fiberglas Ltda.
y Rivek & Asociados
Representantes exclusivos para Bolivia

Invitan a las industrias consumidoras, importadores distribuidores, usuarios manipuladores de Fibra de Vidrio a la CHARLA TECNICA que dictará el Sr. Seddo Ernani del Departamento Técnico de OWENS CORNING FIBERGLAS el:

MARTES 24 DEL PTE. MES A HRS. 15 A 18:30

en IDEA Instituto para el Desarrollo de Empresarios y Administradores A Camacho 1485 - 3er. piso (Edif. La Urbana), La Paz.
Ingreso libre.
Mayores informaciones: Tels. 351218 - 365873 - La Paz, Bolivia

Nuestro cliente una empresa lider en la actividad minera, requiere contratar un:

DIRECTOR EJECUTIVO
(REFERENCIA: 502)

C&L

La búsqueda está orientada a un profesional con título universitario en Administración de Empresas, Economía, Ingeniería o Ciencias Jurídicas.

Se evaluará con preferencia la experiencia en Administración de Empresas, desarrollo de funciones ejecutivas y gerenciales y en industria minera.

Los conocimientos del idioma inglés serán considerados favorablemente.

Los interesados deberán enviar solicitud acompañando Currículum Vitae y fotografía reciente hasta el día 27 de noviembre de 1992.

LA INFORMACION RECIBIDA SERA TRATADA CON ABSOLUTA RESERVA.

Coopers &Lybrand

Auditores
Consultores en Administración
Casilla de Correo 14393
La Paz, Bolivia

Edificio Herrmann 5º piso

Colección

la revista deportiva de PRESENCIA

LOS MEMORABLES DEL DEPORTE

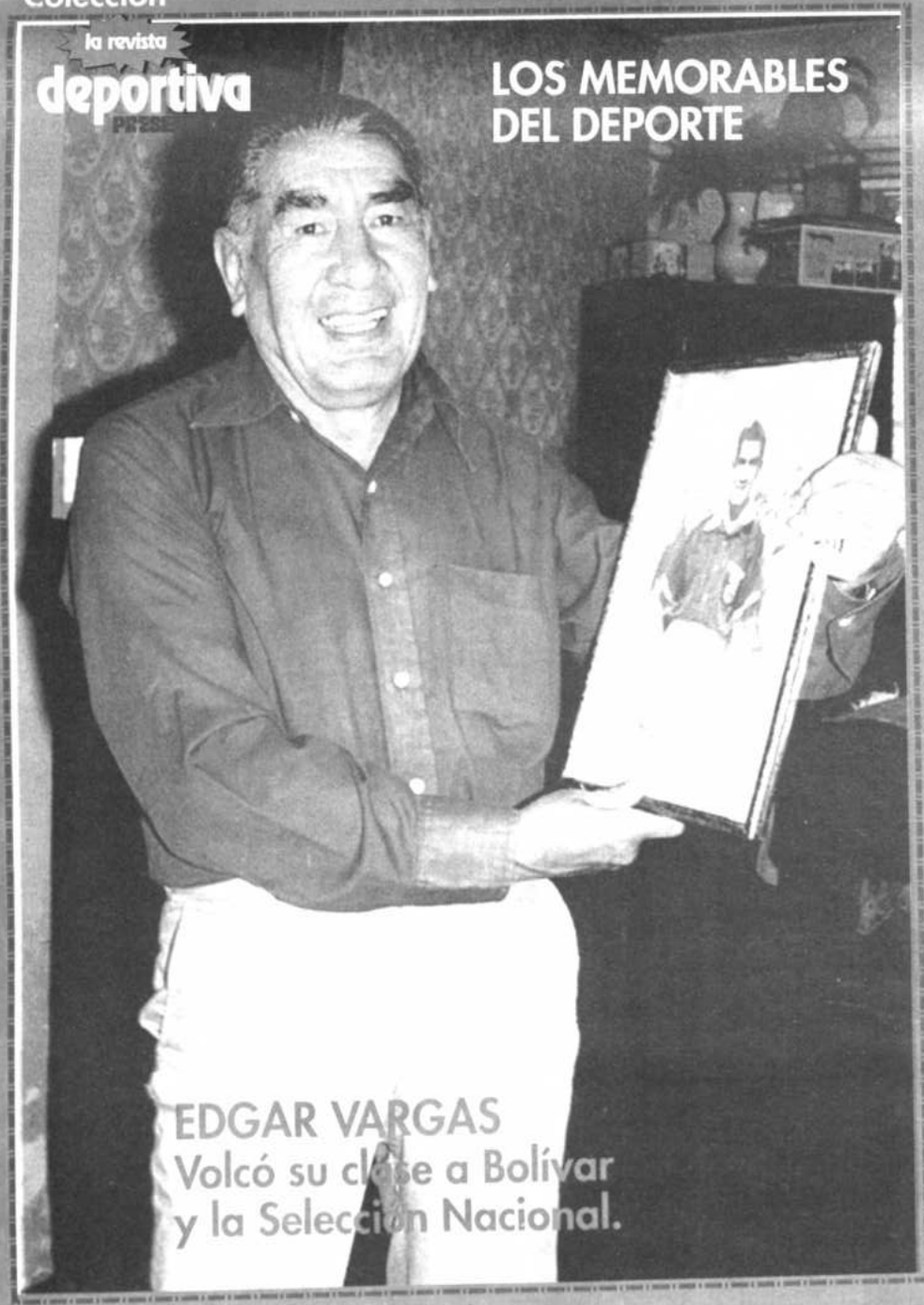

EDGAR VARGAS
Volcó su clase a Bolívar y la Selección Nacional.

WILSTER VOLVIO A LEVANTAR VUELO

EL TIGRE NO PUDO CON PETROLERO

EN SANTA CRUZ HUBO EMPATE

Foto PRESENCIA - AGFA Color

"EL TIEMPO ME VA A JUZGAR"

Xavier Azkargorta desde España en nota especial

Sigue la novela de Julio César Baldivieso

EN EL CAPITULO DE HOY: EL DESENLACE

EN CHILE SE ACCIDENTO WILTER OCAMPO

Nº 23

la revista deportiva de PRESENCIA

La Paz, lunes 23 de noviembre de 1992

Dirección: Miguel Velarde Tapia

CANADA DRY
Teléfono 322982

LA AGITADA

LOPEZ NO REVISARA SU DECISION DE IRSE

El técnico le pidió que se quede

Carlos López no revisará su decisión y se marchará de Bolívar a fin de mes.

"Es un hecho, se lo comuniqué a los dirigentes, me entendieron y me voy", puntualizó.

El directorio recién tratará el asunto en su reunión de mañana, pero López no quiere revisar su medida.

"Por lo que hice mientras jugué en Bolívar creo que merezco que me entiendan, no es una decisión apresurada, pero está claro que no soy tomado en cuenta por el técnico y prefiero irme", sostuvo.

El tema lo quisimos conversar un poco a fondo con el "zurdo", que lamenta la situación presentada.

- Te cansó tanta espera?

- Sí, tú sabes que todo jugador de fútbol quiere entrar. Quiero dejar muy claro que no fue mi intención entrar de titular cuando el equipo estaba jugando bien, pero cuando comenzaron las dudas, cuando algunos jugadores no hicieron nada, me molesté un poquito y por eso tomé la decisión.

- Hablaste con el técnico?

- Hablé. El tiene una manera de pensar, me explicó su manera de ver el fútbol y que todavía no estoy en los planes, incluso me pidió que permaneciera hasta la finalización del torneo, aun así me voy.

- No llegó a conocerte bien?

- Ese puede ser un factor, me parece que no terminó de conocerme. Pero pienso que en Bolívar hice mucho, tuve una linda trayectoria y merezco ser más respetado.

Carlos Angel López

- El que no te haya incluido en el equipo que fue a Santa Cruz motivó tu decisión?

- Sí, ahí me di cuenta finalmente que no me quería. El hecho de haber trabajado intensamente para que no me tome en cuenta ni siquiera entre los dieciseis, fue determinante para que hablara con los dirigentes y tomara esta actitud de estar unos días más y luego marcharme.

- Tenías ganas de seguir?

- Quiero repetir algo que una vez dijo el "Tano" Fontana y que se me quedó muy grabada: el día que yo vea que me están superando ampliamente voy a ser conciente y no seguiré, pero mientras tanto pienso que todavía tengo cuerda para seguir jugando, es triste no poder demostrarlo.

- Después de tu lesión volviste ilusionado, no?

- Antes que me opere pensé de todo. Luego se precipitaron los acontecimientos y me dijeron que no iba más en Bolívar, nunca supe si esto era o no verdad, no se aclaró. Después vieron que tenía posibilidades de seguir y me hablaron, acepté porque pensé que podía darle algo más al club. Tuve muchas ganas, pero más ganas me dio cuando reaparecía frente a Universitario y la gente me recibió de una manera linda que nunca antes había sentido, ese momento no voy a olvidar porque fue la ovación mayor que recibí en tantos años que juego.

- Te vas molesto con el técnico?

- No tengo ningún problema con él, te reitero que me pidió que me quede, pero de esta manera yo no me quiero quedar. Incluso ahora que hay jugadores que no van a estar se presenta una oportunidad, pero esa no es mi intención, me merezco otra cosa, quería otra opción, creo que volví a ser el jugador de antes, es una pena que el profesor no me haya visto jugar, no me conoce y por ahí cree que tengo una manera distinta de jugar.

- Exige demasiado?

- Pide mucha acción, marcación, hay que correr, eso es lo que quiere, y por ahí no entro en sus planes.

- Hay otras opciones?

- Hay clubes interesados en mí, no sé cuáles. Lo que pasa es que me hablaron algunos empresarios y me dijeron que hay oportunidades si es que quiero seguir. Si se presenta algo concreto seguiré y si no trataré de trabajar como ayudante de campo de algún técnico importante para comenzar mi carrera en ese sentido, quiero entrar en la parte técnica que es mi objetivo. Quiero seguir trabajando en Bolivia, uno se llega a encariñar y aquí me trataron muy bien, a mi y a toda mi familia, por eso sólo tengo palabras de agradecimiento. Lo que viene para Carlos López es incierto. Estará unos días más y luego se irá a Buenos Aires, a pasar las fiestas de fin de año.

Es posible que en febrero se de su partido de despedida, pero sus ganas de jugar no han terminado y si no es Bolívar, otro equipo le puede abrir sus puertas.

Vitaly Shevchenko (der.) junto a su nuevo traductor, Jhonny Bernal.

Para el miércoles

38.000 ENTRADAS PONDRAN A LA VENTA DESDE MAÑANA

Bolívar pondrá a la venta desde mañana 38.000 entradas para el partido del miércoles frente a San José.

El lote de localidades estará a disposición del público en distintos lugares de la ciudad: el Gran Centro de Obrajes, la secretaría del club en la calle Colón y la cadena comercial de El Palacio de las Gorras.

La "Academia" espera una masiva concurrencia al estadio en ocasión de este importante partido de la Liga.

Se prevé igualmente que un número importante de hinchas orureños vendrá el miércoles para presenciar el cotejo.

Bolívar y San José jugarán ese día a partir de las 20.00 horas en el estadio Hernando Siles.

PRECIOS

La gerencia del club aprobó la escala de precios para las entradas, que no tiene variación fundamental respecto a lo que cobró en el partido frente a Wilstermann, jugado hace unos días.

La entrada más barata tiene un costo de 3 bolivianos y es para la curva norte; la sur costará 4, la recta de general 7, la preferencia 12 y la butaca numerada 20 bolivianos.

Para cada sector habrá medias entradas con los siguientes costos: curva norte 1 boliviano, curva sur 2, recta de general 3 y preferencia 6 bolivianos.

Super ECONOMICOS

201 MOTOCICLETAS

COMPRO Motocicletas HADERLY DAVIDSON - INDIAN en cualquier estado Ref. al Sr. Ferraz, Hotel Sagarnaga, Hab. # 110 Tel. 350252 - 375374 - 340356

PROFESIONALES

FILMAMOS En video VHS y Beta tel 324226 Edif. Esperanza local Nº 6 (PRESENCIA) Av. Mcal. Santa Cruz 2051

FILMACIONES Profecionales. Refferencias al Teléfono 331194

AMPLIFICACION ATLANTIC Variedad en música, luces y sonido Referencias 329803

POR VERANO Especialistas con amplia experiencia en la enseñanza, ofrecemos clases de Pintura, Dibujo y Música Piano a niños, jóvenes y adultos. Tel. 379560 Dom. Capitán Castrillo # 459 (Zona San Pedro)

300 EMPLEADOS

TECNICOS Reparan Refrigeradores Freezer's, Cocinas Eléctricas, Lavadoras, Secadoras; trabajo garantizado Tel. 358643 - 323761.

401 PLOMEROS

403 OFICIOS

SE PRECISA Señorita secretaria enviar Curriculum a Casilla 12427

502 TRAMITES

CARVAJAL Yanacocha 448 Tel 354862, atiende solicitud de préstamos sobre garantía hipotecaria desde 500 dólares adelante. Seriedad. Responsabilidad. Reserva para su clientela.

EQUIPO

VENDO DE OCASION Video Sony SL 200 modelo HVC-2200 Trinicon Beta Tel 794570 Sr. Terán (15)

601 ENSERES

Vendo ocasion Lavadora - Secadora marca frigidaire - multiuso completa, pela papas, legumbres etc. hace chorizos, fideos todo por 1100 dólares Tel. 373612 (15)

603 MAQUINARIA

SE OFRECE En venta o explotación el invento denominado "METODO Y APARATOS PARA INVESTIGACION ELECTRICA DE POZOS PERFORADOS", patente Nº 4634-B de SCHLUMBERGER SURENCO S.A. Ref. Casilla 3923. (21-22)

SE OFRECE En venta o explotación el invento denominado "METODO Y APARATOS PARA LA CORRECCION AMBIENTAL DE LOS REGISTROS DE NEUTRONES TERMICOS", patente Nº 4635-B de SCHLUMBERGER SURENCO S.A. Ref. Casilla 3923. (21-22)

SE OFRECE En venta o explotación el invento denominado "METODO DE REGISTRO DE POZOS Y SISTEMA DE DETECCION DE LA COMPOSICION GEOLOGICA ESTRUCTURAL Y ESTRATIGRAFICA DE LAS FORMACIONES DEL SUBSUELO", patente Nº 4636-B de SCHLUMBERGER SURENCO S.A. Ref. Casilla 3923. (21-22)

DETECTOR DE METALES de profundidad marca Fisher (U.S.A) especial para cofres o tapados. Buscar de horas 19:00 a 21:00 Edf. Junín Dpto 602 (calle Reyes Ortiz a lado del Prado) o Teléfono 793170 Hrs. de Oficina (6-30)

IMPRENTAS Vendo offset Solna P25 tiraretira, Roland con numeradora, TOK Heidelberg Multilith doble oficio, Heidelberg tipográfica todas excelente estado 300107 - 812482 (15-30)

CMPRO MAQUINA DE CORTAR PASTO. TEL. 322525. (20-27)

DTAL TELCOM SYSTEM LIQUIDA Equipos telefónicos garantizados yte secretaria, de una y dos líneas, centralitas, auxiliares, logotipos de 12.24.48 colilos, repuestos (TT. Adaptadores "Manos free" Casilla 669 Tel. 351101 (20-30)

VARIOS

LECHON Y POLLO AL HORNO A domicilio Tellléfono 377571.

S E R E C I B E N Mercaderíaias en consignación en local Comercial Centrico Tel. 794805. (18-20).

AMPLIFICACION Discotex 378831

A LOS FAMILIARES del joven de 19 años aproximadamente, se les ruega apersonarse a tránsito El Alto o morgue La Paz, accidente ocurrido viernes 6 hrs. 12 viste: camisa negra, blue jean, medias blancas, tenis negros, accidentado altura parada dos 1 Taquiña

EXTRAVIOS

POR EXTRAVIO queda anulada la Libreta Nº 34-028521-5 de Mutual La Primera.

Se ha extraviado la tarjeta de RUC 02793731 y el talonario de facturas 000101 al 000200 y 000801 al 000900 de Complejo dragón de Oro. Quedan nulos los talonarios y tarjeta de RUC. La GERENCIA

Queda Nulo por extravío talonario Facturas RUC Nº 0212070 del Nº 100-150 de Gastón Fernández de Oruro, también carnet de propiedad de vehículo Nº OSC - 245

POR EXTRAVIO queda anulada la Libreta de Ahorro Nº 00-34-045379-3 de Mutual La Primera.

DEL PAIS

900 S. CRUZ

En Santa Cruz se vende una casa por la feria Barrio Lindo consta de 4 dormitorios sala comedor patio baño y lavandería 6 por 4 m2 Calle Cabo quijarro Nº 17 Ref. : Tel. 463548

PROMOCION En Santa Cruz hermosas Suites de lujo en la mejor Zona de la Ciudad, Tarifas de promoción por inauguración, reservas Telf. 420739

SE VENDE En Excelente ubicación Lote de 963 Mts. Zona alta Av. Cañoto, antes del 2º Anillo. Especial para negocio Centro Comercial. Ref.: Telf. 351433 horas de oficina.

CASA EN VENTA a dos cuadras del Mercado Los Pozos 400 m2. $us 63.000 Zona Comercial Teléfono 525089 - 323256 (17-21)

VENDO hermosa Vagoneta Mercedes Benz Mod. 90 300 T.E. automática 4 por 4 techo solar, full equipo para ejecutivo Ref. 35-0737 Hrs. Oficina 52-5400 Dom. (18-22).

SE VENDEN En Santa Cruz Terrenos en excelente ubicación 3 Hts. de tierra a sólo 15 minutos del centro - Zona alta urbanizada, papeles en perfecto estado - sobre Av. Stos Dumont Ref.: 336001 (Sta Cruz).

SE VENDE En Santa Cruz Máquina de tejer malla olímpica 6 medidas 300 a 400 Mts2 por día Tel. 338198

VENDE hermosa Vagoneta para ejecutivo Mercedes Benz 300 TE a 4 Matic modelo 90 Full equipo Ref: 350737 Hora oficina - 525400 Domicilio Santa Cruz

VENDE hermosa Residencia 2 plantas Barrio Urbari amplios corredores, terrazas Biblioteca 3 frentes, arboles frutales, jardines, semiamoblada dependencias varios Tel. 326204

901 Cbba.

VENDEMOS AUTOS "TOYOTA" modelo 1.985, Taximotor "TOYOTA" Camioneta "WOSKVAGEN" doble cabina, Diesel modelo 1.988 Precios bajísimos Ref. Tel. 40045 Av. "TEOFILO VARGAS" 370. (18-21)

COMPLEJO TRES CASAS sobre lote 1400 m2, 30 metros frente, inagotable pozo agua, 17 habitaciones cómodas, apta vivienda, centro médico, etc. Cuadra Banco BIDESA (Prado) Teléfonos 43494 - 47011, precio 290.000 $us.

VENDO MAQUINA para fabricar barquillos, 30 estampa, calle Riberalta 1641, entre Guayaramerin, Heladería Cotoca (Cochabamba)

VENDO JEEP ISUZU TROOPER Año 1986 full equipo, color café con burgandi, buenas condiciones $us 12.500.- ref. telf. 47394 Cochabamba

EN CHABAMBA MinibusA HACE1988 Gasolina, 13.000 $us. Teléfono 45126. (20-23).

VENDO TERRENO Cala-Cala, Temporal - Barrio Prefectural, 390m2 Precio $us2.500 Teléfono (062)32289 Potosí a partir de las 18.00 Hrs.

EN COCHABAMBA hermosos departamentos amplios zona central Ref. Telf. 25533 (Cochabamba)

EN COCHABAMBA vendo oportunidad, maquinaria industrial para fabricación de calzado deportivo en general mas matricería y máquinas de costura industriales, todo completo, entregamos llave a la mano. Ref. telf. 24731 - Cochabamba. (12-16)

DE OCASION vendo en Quillacollo, 2 tornos Revólver, Cepillo Mecánico, Rectificadora de Cuchillas, 2 Soldadoras Arco de 450 a 700 Amp. Prensas Excéntricas, Tecles de 1 a 3 Toneladas, 1 Trufi Toyota de 14 pasajeros. Ref. Tel. 61748 - 60584

VENDO en Cochabamba Chalet estilo colonial a estrenar, 3 dormitorios, dependencias completas en la mejor zona residencial, $us 55.000 Ref. Tel. 3298 - Cbba.

VENDO en Cochabamba Banco de Prueba de bomba inyectora italiano, ensamblado en Argentina, de 7 1/2 H.P. para 8 cilindros Ref. Tel. 410339 Cbba.

VENDO Complejo Deportivo "CEIBO" Acreditado mejor Zona de Sarco a primera oferta o en Anticrético, Referencias Salón ROSE MARY Calama 0342 Tel. 43866. (14-18)

VENDO Casa Tres dormitorios, dependencias $US 21.500 Tel. 24477. Cbba. (23-26)

VENDO Máquina para hacer Barquillos de 30 Estampa. Referencias Calle Riberalta 1641 entre Guayaramerin Heladería "Cotoca". (14-20)

SE NECESITA Departamento en Alquiler Ref. Tel. Cbba 23897 La Paz 363954 - 322019. (23-30)

DOY EN CONTRATO Anticrético bonito departamento, 2 dormitorios y dependencias con garaje y jardín, a 2 cuadras del Prado $us 11.000 Ref. Tel.: 042 - 45675

905 ORURO

POR EXTRAVIO queda nulo las facturas Nº 000100 al 000104 y el 000201 con RUC Nº 00502171 del Sr. Santiago Zarate Mamani comerciante minorista y otros documentos. ORURO.

QUEDA NULO los documentos contables y Facturas Nº 00021 al 00203, 000301 al 000308 del Sr. Santiago Zarate Mamani Transportista con RUC 00502117 ORURO

POR EXTRAVIO queda nulolas Facturas del 000001 al 000500 de "Encomet" Srl. Con RUC 0048261 ORURO.

¡EN PRESENCIA NO HAY MANERA DE PERDER!

CON LOS NUEVOS ECONOMICOS USTED OBTIENE:

MAS AGILIDAD
MAS CALIDAD
MEJOR PRESENTACION
MENOR COSTO

UNA VEZ QUE ESTE CON NOSOTROS NO VOLVERA A SEPARARSE

invierta poco GANE mucho anunciando en los economicos

Super ECONOMICOS

Indice

Inmuebles
100 Casas en anticrético
101 Casas en alquiler
102 Casas compra y venta
103 Edif compra, venta, alquiler
104 Dptos alquiler
105 Dptos anticrético
106 Dptos. compra y venta
107 Habitaciones en alquiler
108 Habitaciones en anticrético
109 Terrenos compra y venta
110 Galpones y depósitos
111 Almacenes y locales de comercio

Vehículos
200 Vehículos varios
201 Motocicletas, bicicletas

Profesionales
300 Empleados de industrias
301 Enseñanza particular

Artesanos
400 Empleados de industrias
401 Plomeros, electricistas
402 Repostería
403 Oficios solicitados

Mov. Económico
500 Transferencias y permutas
501 Préstamos y trámites

Equipos
600 Teléfonos compra y venta
601 Enseres varios
602 Instrumentos de música
603 Maquinaria industrial

Servicios
700 Hoteles
701 Conjuntos musicales

Varios
800 Extravíos
801 Varios

Del país
900 Santa Cruz
901 cochabamba
902 Sucre
903 Tarija
904 Potosí
905 Oruro
906 Beni
907 Pando

Tarifas

SOLO 30 centavos por palabra

OFICINAS CENTRICAS Vendo 350421 - 793664.10-30

VENDEMOS Magnífica casa, Calacoto, amplia, 5 Dormitorios, Jardín, **BIENES RAICES** (Ex Sheraton) Tel. 324544

VENDEMOS Casa, San Jorge, 2 Departamentos BIENES RAICES, Ed. Illampu, Tel. 324544

PROPIETARIO VENDE Casa nueva tres dormitorios, calle 30 Achumani 92.000.- $US. Tel. 792654

VENDO RESIDENCIA de lujo barrio Monte Verde, living, comedor, escritorio 4 dormitorios, 3 baños, cocina comedor, dependencias galerías piscina, terreno 1.170 M2 precios $us 175. 500. Tel. 328616.

ALQUILAMOS CASA La Florida 4 dormitorios, amoblada con todas sus dependencias "BIENES RAICES" (ex-Sheraton_ Edif. Illampu, 6to Piso Of. A. Tel. 324544

ALAMOS DEPARTAMENTOS 2 dormitorios amoblados amplios Av. Arce "BIENES RAICES" (ex-Sheraton) Edif. Illampu 6to Piso Of. A Tel. 324544

VENDO CASA Grande en Oruro, céntrica, dos frentes a la mejor oferta. Montesinos 715 (20-23).

ANTICRETICO DEPARTAMENTO venta 3 dormitorios Tejada Sorzano Plaza Villaroel Fono. 355676

ALQUILO HABITACION amplia, cocinita y baño inmediaciones Instituto Americano $us 110 y garantías preferible matrimonio joven a señoras o señoritas apto también paea oficina o depósito. Ref. 373449 (10-20)

ANTICRETICO pieza amplia cocina baño agua luz San Francisco, opción a venta Teléfono 322447 Sr. Fernando (10-20)

ALQUILO DEPARTAMENTO pequeño con baño cocina, Calle Rafael Bustillos 1041 Sopocachi Plaza Lira Tel 365397. Persona sola o Matrimonio, sin hijos. (31-3)

GARZONIER PLAZA AVAROA $US 210 para ejecutivo 327733

ANTICRETICO pieaz cocina y baño Av. Mecapaca c/23 #111 Obrajes .(27-3)

ANTICRETICO Departamento 2 Dormitorios Alto Obrajes, Tel. : 785450. (8-10).

ALQUILAMOS DEPARTAMENTO San Jorge, 3 dormitorios extranjero garaje calefón "BIENES RAICES" (ex-Sheraton) Edif. Illampu 6to. piso Teléfono 324544

ALQUILO HABITACION, Baño Obrajes Telf. 783277 (11-14)

VENDO Lote final Irpavi Bajo Tel. 790999

ANTICRETICO Garzonier Pequeño Av. los Leones 2451

109 TERRENOS

NECESITO GALPON TERRENO para taller de reparaciones preferible zona de Sopocachi Teléfono 358643 (10 - 15)

EN VENTA terreno 300m2 en Villa Alemania. Telf. 850155. (13-16)

VENDEMOS LOTE 10.000 m2 zona Sur excelente ubicación **"BIENES RAICES"** (ex-Sheraton) edif. Illampu Teléfono 324544

N PROPIEDAD EN SANTA CRUZ 21 HS. A 7 KM. DE LA CIUDAD. TEL. 370428 (18-25).

EN VENTA terreno en la meseta de Achumani 340m2 Teléfono 374960 - 794217 (15)

VENDO CASA de tres dormitorios Alto Tacagua, superficie 120 mts2 Ref. 364536 (10 - 15)

ALQUILER Oficina Edificio Santa Anita Plaza Alonso de Mendoza Tel. 320891 - 326137

RAICES (ex - Sjeraton) Edif. Illampu 6º piso Telf. 324544

ALQUILO Oficinas Céntrica Campero # 19.

INMOBILIARIA Blanquita

ALQUILA BONITOS departamentos, 3 dormitorios telf. garaje La Florida. 3 dormitorios, garaje Achumani. 3 y 4 dormitorios, telf. garaje. Cota-Cota 797008.

Vende terreno 5000 mts2, 414 mts2 Achumani. 500 mts2 Av. Roma Obrajes 2 hectáreas Las Carreras 500 mts2 Callapa 1800 mts2 Chinokaya. 400 mts2 Ovejuyo. 797008

BLANQUITA vende amplio departamento Alto Obrajes con 3 dormitorios y demás dependencias 797008

VENDE elegante Oficina amoblada Edif. Cristal Ofrece Anticrético departamentos 3 dormitorios Obrajes. Alquila Casits 2 dormitorios a estrenar Amor de Dios 797008

OFRECE ANTICRETICO Casita 2 dormitorios Telf. garaje, Cota-Cota 797008.

vende bonitas Casas, 1012 mts2 Alto Calacoto, 600 mts2 Irpavi, 280 mts2 Bella vista, 375 mts2 Bajo Achumani, 400 mts2 Alto Calacoto, 1200 mts2 Cota-Cota, 290 mts2 Alto Obrajes, 1180 mts2 Obrajes, 797008.

EDIFICIO Cámara Nacional de Comercio bonito depósito en alquiler o venta Teléfono 783107-353103 (25-5)

ALQUILA LOCALES 120 mts2 35 mts2 Calacoto 797008. 200 mts2 Sopocachi. Alquila Oficinas 6 ambientes con teléfono Capitán Ravelo. 797008.

VENDE TERRENOS, 400 mts2 (amurallado); otro 326mts2, otro 300 mts2 (amurallado) Achumani. 300 mts2 - 600 mts2 Alto Irpavi 815 mts2 Irpavi. 300 mts2 - 312 mts2 Urbanización Los Rosales. 300 mts2 Cota-Cota. 500 mts2 Valencia. 6 Hectáreas Mallasa, 797008.

102 CASAS

IRPAVI Alquilo cómoda casa con o sin muebles, 5 dormitorios, 3 y 1/2 baños - cocina - living - comedor y teléfono. Garage - dependencias - tanque y bomba de agua. Sin intermediarios. Telf. 351994

ALQUILO EXCELENTE casa en Irpavi con muebles o sin muebles, 5 dormitorios, 3 baños, escritorio, living, comedor, cocina, jardín, parrillero, tanque y bomba de agua, sin intermediarios telf. 351994 (10 - 25)

BIENES RAICES (ex Sheraton) Edif. "Illampu" Av. Arce 2132 6to. piso Teléfono 324544.

ALQUILAMOS CASA San Jorge extranjero 4 dormitorios calefón garaje "BIENES RAICES" (ex Sheraton) Edif. Illampu 6to piso teléfono 324544

EN VENTA CASA [illegible] 28 Achumani. (21-28)

CASA Miraflores 3 departamentos LINDA Tel.s. 357969 - 374076.(18-24).

106 DEPTOS.

VENDEMOS AMPLIO DEPARTAMENTO San Jorge 3-4 dormitorios soleado "BIENES RAICES" (ex-Sheraton) Edif. Illampu 6to. piso teléfono 324544

VENDEMOS DEPARTAMENTO Los Pinos 3 dormitorios garaje, baulera, muebles, cocina, cortinas. Asoleado "BIENES RAICES" (ex-Sheraton) Edif. Illampu 6to. piso teléfono 324544

VENDEMOS DEPARTAMENTOS A PLAZOS a estrenar [illegible] San Jorge 3-4 dormitorios [illegible] "BIENES RAICES" (ex-Sheraton) Edif. Illampu 6to. piso teléfono 324544

ALQUILO DEPARTAMENTO pequeño amoblado a caballero extranjero solo (Sopocachi) Tel. 329171 (27-30)

DEPARTAMENTO ANTICRETICO tel. 331870. Se vende departamento nuevo Tel. 331870 (19-10)

ALQUILO HABITACION baño etc. Mexico 1565 $us 100 telf. 372942.

VENDO ALQUILO en El Prado departamento 3 dormitorios y dependencias todo confort [illegible] Ref. 361098-390658 (9-14)

110 OFICINAS

ALQUILAMOS OFICINAS ¡CENTRICAS! Sopocachi varios ambientes "BIENES

112 ALMACENES

EN ALQUILER o anticrético 2 tiendas juntas, baño, ducha tras tienda. En Conchitas 715 Teléfono 321544 (28-15)

200 VEHICULOS

VENDO dos buses Mercedes Benz, mod. 80 y 81, perfectas condiciones, motor standar. Ref. 81463 (cbba) (15)

AUTOS MERCEDES BENZ BMW 88-91 traemos sin adelanto pago contra entrega Ref. teléfono 358608 (17-30)

VENDO Automovil Ford Maverik deportivo. Referencias Tel. 368734. Luis. (21-22)

VENDO Jumbo bus Mercedes Benz, modelo 89 perfectas condiciones, motor standar. Ref. Tel. 81463 (cbba) (15)

VENDO Línea de transporte interdepartamental con ruta La Paz, Cochabamba, Santa Cruz y Trinidad Tel. 61095. 042-24374 Cochabamba. (21-22)

VENDO JEEP MITSUBISHI Dodge Raider, año 1988 full equipo, color celeste, buenas condiciones $us 14.000.- ref. telf. 47394 Cochabamba

JEEP Niva 1.988 Vendo magnífico estado, documentos en orden, mejoras adicionales recientemente introducidas Ref. 783483.

invierta poco GANE mucho anunciando en los economicos de Presencia, ¡usted Gana!

VIDA CELESTE

Decisión en manos del directorio

PARA SHEVCHENKO, BALDIVIESO NO VA MAS

Para el técnico de Bolívar, Vitaly Shevchenko, el jugador Julio César Baldivieso está al margen de sus planes y no será tomado en cuenta en el futuro.

El futbolista faltó desde el viernes a los entrenamientos y su situación ha sido transferida al directorio, que será en definitiva quien decida su futuro.

Shevchenko manifestó que en cuanto a lo que a él concierne, "Baldivieso está fuera del equipo" y a su parecer "es difícil que lo vuelva a tomar en cuenta".

En todo caso la situación está a consideración del directorio "pero personalmente yo no quisiera que Baldivieso integre de nuevo el equipo", manifestó Shevchenko.

"Baldivieso como futbolista es muy bueno, pero la forma como asume el trabajo y las actitudes que tiene al margen de los entrenamientos son decisivas para que hayamos pedido al directorio que tome una decisión", finalizó.

SITUACION

Es un hecho la separación de Julio César Baldivieso.

El tema fue derivado al presidente de la entidad, Mario Mercado, quien ya habría instruido la rescisión de contrato con el futbolista.

Baldivieso incurrió en varios actos indisciplinarios y tuvo reiteradas oportunidades.

Esta última situación planteada colmó la paciencia del cuerpo técnico y seguramente en el curso de hoy el directorio hará conocer su palabra sobre el tema.

PEREZ

Roberto Pérez podría correr la misma suerte o, en último caso, sería sancionado económicamente.

Pérez no retornó de Santa Cruz con el equipo tras el partido con Blooming, pese a que no le concedieron ningún permiso.

Esta situación, sumada a otras actitudes del jugador, están siendo analizadas por los dirigentes, que se reunirán hoy para dar solución a estos lamentables casos.

Baldivieso. Un momento muy difícil.

EL JUGADOR ESTUVO DETENIDO EN LA POLICIA

Julio César Baldivieso estuvo detenido en dependencias policiales de la calle Pando.

Llegó a la Policía a eso de las siete de la mañana y poco después fue liberado tras gestiones que realizaron sus familiares.

El hecho ocurrió en la madrugada del sábado, cuando el jugador protagonizó actos bochornosos en su domicilio, ubicado en la calle Belisario Salinas de la zona de Sopocachi.

Los propios vecinos, indignados por lo que acontecía, denunciaron la situación ante la Policía y minutos después una patrulla del 110 se hizo presente en el lugar para arrestar al integrante de Bolívar.

Según los informes de lo ocurrido, Baldivieso estaba en estado de ebriedad y había destrozado vidrios del inmueble donde vive, provocando un escándalo que alarmó a la vecindad.

El futbolista no asistió a los entrenamientos de la "Academia" desde que la delegación retornó el jueves de Santa Cruz, donde la noche anterior jugó frente a Blooming por el torneo de la Liga Profesional.

Las prácticas se reanudaron el viernes y Baldivieso no apareció; tampoco se hizo presente el sábado.

La situación seguramente es conocida por los principales dirigentes de Bolívar, que en el curso de las próximas horas se reunirán a objeto de tomar una decisión.

Se sabe que ha circulado un memorandum suspendiendo indefinidamente al jugador.

Julio César Baldivieso fue puesto en libertad el mismo sábado, pero su situación ante la Policía no acaba ahí y deberá presentarse de nuevo según una determinación de las autoridades que atienden el caso.

Antes del partido con San José

FERRUFINO ES LA DUDA

Marcos Ferrufino se ha convertido en la única duda de Bolívar antes de enfrentar el miércoles a San José de Oruro.

Si bien el jugador está en pleno proceso de recuperación, no es seguro que pueda ser de la partida pasado mañana.

Ferrufino trabajó livianamente en la víspera y es probable que hoy se integre de lleno a los entrenamientos del campeón nacional.

Un fuerte golpe en el tobillo le impidió al futbolista trabajar con normalidad después del partido con Blooming, pero al parecer estará en condiciones de alternar en el primer plantel.

El médico de Bolívar Miguel Elías Zaiduni, sostuvo que "es muy probable" que Ferrufino esté a disposición del técnico el miércoles.

"El ha estado en observación y tratamiento y considero que desde este lunes trabajará normalmente", puntualizó Elías.

OTROS CASOS

En cambio desde ayer se reincorporó a los entrenamientos Jorge Hirano, que estaba lesionado.

El peruano paró su trabajo por un lapso corto por recomendación del cuerpo médico y desde la víspera volvió a sus labores habituales mostrando óptima recuperación.

"Hirano ha tenido un tratamiento que ha sido beneficioso y ya está listo para jugar el miércoles, si así lo dispone el técnico", declaró Miguel Elías.

EL EQUIPO

Bolívar hizo fútbol ayer en una práctica cumplida en horas de la mañana en su estadio de Tembladerani.

Sin embargo la sesión no fue intensa y a decir del preparador físico Luis Orozco, desde la víspera ya se bajó la curva de intensidad previniendo la cercanía del partido frente a San José.

Fueron tomados en cuenta en el equipo titular Tito Montaño y Vladimir Soria, que reaparecerán en el equipo después de cuatro partidos sin jugar.

También fue incluido William Ibáñez, previniendo que no pueda jugar Marcos Ferrufino.

Estará al margen por este cotejo Daniel Hernández, que acumuló cinco tarjetas amarillas y esto dará paso a que pueda ser de la partida Oscar Villegas.

El otro inconveniente es la ausencia de Julio César Baldivieso, aunque no se incluyó a ningún centrocampista en su reemplazo.

Durante la práctica de la víspera, Bolívar alineó en su formación titular con Trucco en el arco; en la defensa William Ibáñez, Marcos Sandy, Eduardo Jiguchi y Miguel Angel Rimba; en el medio sector Tito Montaño, Vladimir Soria, Carlos Borja y Marco Etcheverry; y en la ofensiva Jorge Hirano y Oscar Villegas.

La práctica dejó satisfecho al director técnico quien, sin embargo, sostuvo que recién mañana tendrá la formación titular para recibir a San José.

Bolívar trabajará hoy y mañana en un solo turno bajando la intensidad de las sesiones.

Trucco en acción, Montaño lo observa. Fue durante la práctica de la víspera.

DOBLETE COC

STRONGEST HIZO EL GASTO PARA QUE GANE PETROLERO

COCHABAMBA, 22 (PRESENCIA).- Por Manuel Herrera P.- Importante y destacada victoria logró Petrolero ante The Strongest de La Paz, por 2 goles a 1, en la segunda fecha del "octogonal" de la Liga Profesional de Fútbol.

El plantel "refinero" dió los argumentos necesarios para superar el contraste y el dominio que ejerció el plantel "atigrado" durante los 90 minutos del cotejo, sin que tenga los fines de todo partido de fútbol: los goles.

Al no saber hacerlos, marrando en reiteradas oportunidades, tanto Luna como Villarroel, Castillo y Jason Rodriguez, el elenco albirrojo aprovechó de las pocas ocasiones que tuvo de llegar al arco defendido por Bernuncio con 2 goles, que a la postre le significaron la victoria.

Este triunfo de los "refineros" tuvo todas las características de una lucha desigual como David frente a Goliat, saliendo vencedor el que expuso mayor inteligencia y derroche de energías.

Del primer minuto al 40 de juego de la primera etapa, fueron incontables las ocasiones que los delanteros atigrados, caso todas con sello de gol.

A los 32 minutos, de tanto llegar, Vargas cometió infracción en el área grande concediendo el tiro penal a favor de los atigrados. Ejecutado con potente disparo por Oscar Luna, se abrió el marcador. 1 a 0 favorable al elenco paceño.

En base al desempeño de ambos conjuntos en el campo de juego, todo hacía presumir que Strongest llegaba al descanso con la leve diferencia o aumentaba a dos goles.

Petrolero con una defensa estoica y un mediocampo que trataba de ordenarse a tropezones para llegar al arco de Bernuncio, aprovechó muy bien un descuido defensivo del rival para iniciar por la derecha un contragolpe veloz con pelota dominada por Antoninho, recibiendo Saturnino Netto, para sacar un remate rasante venciendo al golero atigrado y decretar el empate 1 a 1.

Con ésta igualdad culminó la primera fracción de juego, con un resultado sorpresivo, porque la balanza siempre estuvo inclinada a favor de los atigrados.

Para la segunda etapa, Strongest mejoró mucho más su accionar de mediocampo y delantera, con el ingreso de Jorge Aramayo y Eduardo Villegas, pero no con lo suficiente para romper el cerco petrolero y convertir goles.

Ramiro Blacutt, esperaba que el funcionamiento de la delantera tenga mayor efectividad. Propósito que no pudo cumplirse por la falta de serenidad, puntería y habilidad de Villarroel, Luna, Castillo, Aramayo y Jason Rodriguez en una tarde con el pie cambiado.

Petrolero llegaba en esporádicas ocasiones, porque sus hombres tuvieron la misión, inicialmente, de cuidar el empate y posteriormente la victoria lograda gracias a un tiro libre.

Sobre los 30' es trabado en la puerta del área mayor Antoninho, concediendo el juez Jorge Antequera un tiro libre. El mismo que ejecutado, al minuto, magnificamente por Norberto Kekes se clavó en el ángulo superior izquierdo del arco atigrado para desnivelar el marcador colocando a favor de Petrolero 2 -1.

Cuarto de hora final jugado a todo ritmo. Los aurinegros buscando desesperadamente el empate y los albirojos defendiendo "con uñas y dientes" una estrecha e importantísima victoria.

Nadie creía en una victoria de los "refineros" luego de la desastrosa caída en la capital oriental por 6 a 1. Encontrándose con un rival que hizo el gasto y ellos se llevaron los honores.

SINTESIS

Arbitro, Jorge Antequera. Jueces de línea: Walter Antelo y Lino Limpias.

PETROLERO: Ernesto Vargas, Octavio Ramos, Norberto Kekes, Carlos Davalos, Mario Hurtado (Ramiro Calustro), Rolando Moreno, Juan Carlos Farell, Juan Carlos Gamarra (Edwin Salvatierra), Saturnino Netto, Antoninho de Jesús y Jhonny Sánchez. Director Técnico, Salvador Ubaldo Roa.

THE STRONGEST.- Juan Bernuncio, Alvaro Pérez (Eduardo Villegas), Dionisio Gutiérrez, Oscar Arce, Gaspar Monte, Oscar Sanchez, Jason Rodriguez, Sergio Luna, Mario Ortega (Jorge Aramayo), Ramiro Castillo y Jhonny Villarroel. Director Técnico, Ramiro Blacutt.

GOLES.- 32' Oscar Luna (penal) (ST), 42' Saturnino Nett (P) y 76' Norberto Kekes (P).

COCHABAMBA: Jason Rodrigues de Strongest trata de salir de la marca de un defensor de Petrolero. El "tigre" hizo el esfuerzo, pero Petrolero los goles (Foto PRESENCIA).

APUNTES DEL CAPRILES

Un desplazamiento inusual de efectivos de la Policía Nacional y el Ejército con la Policía Militar, dispuso el control sin precedentes desde dos cuadras a la redonda al ingreso del estadio Capriles y en el interior del mismo, principalmente en los sectores de las "barras bravas de Wilstermann y San José".

ooo

Las banderas de Wilster y el plantel orureño fueron las que abundaron en las tribunas, viéndose muy pocas de los "atigrados" y "refineros".

ooo

Efectivos de la II Brigada Aérea controlaron el ingreso gratuito de niños menores de 12 años a la curva sur, para presenciar los dos partidos, llegando 5.515 según el molinete de control.

ooo

El Instituto Departamental de Deportes contrató personal eventual para ampliar el control en las puertas tanto de "coladores" como de petardos, objetos de vidrio y materiales duros que podrían ocasionar daños en la pista sintética que está siendo colocada por expertos alemanes, además de los protagonistas.

ooo

Inclusive los periodistas deportivos fueron sometidos a un control estricto para el ingreso al estadio, portando el Carnet Unico de la Secretaría General del Deporte y la Juventud o el carnet del Círculo de Periodistas Deportivos de Cochabamba.

ooo

Por primera vez los fotógrafos, camarógrafos y puestos volantes de las emisoras no ingresaron a la cancha y mucho menos a la pista, cumpliendo su labor detrás de la malla olímpica . La medida se cumplió severamente, perjudicando su labor.

ooo

Efectivos del Tránsito regularon el movimiento vehicular y de peatones a fin de facilitar el desplazamiento en las inmediaciones del estadio de aficionados y automotores.

ooo

Fue una jornada inicialmente calurosa con 25 grados de temperatura y posteriormente lluviosa con una temperatura ambiente de 12 grados.

ooo

Se instruyó a los jugadores de los equipos participantes de la jornada evitar pisar el material colocado en la pista sintética al realizar los saques de banda y los tiros de esquina y al exteriorizar su júbilo por una jugada o el gol. El límite para todos fue la gramilla extrena a la cancha.

Del correccional a la gloria, de la gloria a la cárcel (II)

ROBIN GIVENS Y TYSON, LA BELLA Y LA BESTIA

El 6 de marzo de 1985, con poco más de dieciocho años, Mike hace su debut profesional. Su equipo está formado por Bill Cayton y Jim Jacobs como sus managers, D'Amato como mentor; Rooney como entrenador y Bob y Loraine Miller como promotores. Mike tiene como contrincante en este primer combate a Héctor Mercedes, a quien derrota por KO. Un mes más tarde, en el primer minuto, deja fuera de combate a Trent Singleton.En el tercer combate su oponente, Don Halpin, le duraría hasta el cuarto asalto. Nadie puede doblegar a aquel muchacho musculoso con una capacidad toráxica que para sí quisieran boxeadores de mayor edad.

EL MAS JOVEN CAMPEON DE LOS PESOS PESADOS

A los ocho meses de profesional, Mike Tyson ha ganado sus diez peleas. Muy pronto resulta difícil hallar boxeadores que quieran pelear con él.

El 4 de noviembre de 1985 fallece el hombre que fue un verdadero padre para él, Cus D'Amato. No podría verle en la cumbre, él, que tanto había confiado en su pupilo. "Todo lo que soy se lo debo al viejo Cus. Siempre me hablaba de las mismas cosas una y otra vez. Me hizo ser disciplinado. Me enseñó el valor del miedo. El miedo es tu mejor amigo o tu peor enemigo. Es como el fuego, si lo puede controlar, puedes cocinar y calentar tu casa. En caso contrario te quemarás. Si puedes controlar tu miedo, estarás más cerca del triunfo. Me apena terriblemente que Cus no haya podido ver y participar de mis éxitos", confesaría hace algún tiempo.

Pelea en el Madison Square Garden y busca con ahínco estar entre los mejores para poder disputar el campeonato mundial de los pesos pesados. Cuando lleva veintiséis combates, con 24 ganados por K.O. y dos puntos, se convierte en número 1 y se apresta a disputar el mundial.

"Cuando Tyson entra en el cuadrilátero sólo conoce un lema: castrar a su enemigo, sacarle el corazón o meterle el hueso nasal en el cerebro como alternativa, -escribe "Der Spiegel"-. El oficio ha perdido color. El campeón de boxeo de todas las versiones deja hablar a sus puños de forma inmediata también en plan particular, siempre que haya algo que le estorbe".

En la primavera de 1986, las tres organizaciones que rigen el boxeo mundial -WBC, WBA e IBF- llegan a un acuerdo para unificar los tres títulos. Mike, que cuenta veinte años y es aspirante al título de la WBC, pelea en Las Vegas con Trevor Berbick. En las sillas del ring nombres famosos del boxeo como Muhamad Ali, Larry Holmes y Carl Foreman. Nada más empezar el combate, un impresionante derechazo de Mike da con los huesos de Berbick en la lona; en el segundo asalto le dejaba K.O. y se convertía en el nuevo monarca de los pesados por la WBC.

El 7 de marzo de 1987, Tyson gana por puntos a James "Quebrantahuesos" Smith, en un combate en el que estaban en juego el título de la WBC. Y el 31 de mayo vence por K.O. en el sexto asalto a Pinklon Thomas, estando en juego los títulos de la WBC y la WBA. Se ha convertido en el más joven campeón mundial del peso pesado.

"Cus D' Amato me lo había vaticinado. He de confesar que por la noche, cuando me encontraba en cama, acordándome de Cus, lloré. Ninguna persona hizo tanto por mí a cambio de tan poco. Fue el padre que nunca tuve, el amigo ideal con el que siempre soñé. Era un hombre que siempre tenía en su mente perspectivas de futuro para él y para los demás".

ROBIN GIVENS, UNA BELLEZA PARA "EL HIJO DE KING KONG'

Un de las aficiones más arraigadas de Tysón es, por estos tiempos, coleccionar videos de películas de boxeo: "He aprendido mucho viendo combates. Prácticamente veo una película cada noche: Robinson- La Motta, Robinsón-Maxim, Sharkey-Carnera, Dempsey-Tunney, Battling Nelson-Ad Wolgast... Me encanta Panamá Alf Brown. ¡Qué cosas hacía! También me gusta el estilo de Rocky Marciano. Rompía a sus rivales".

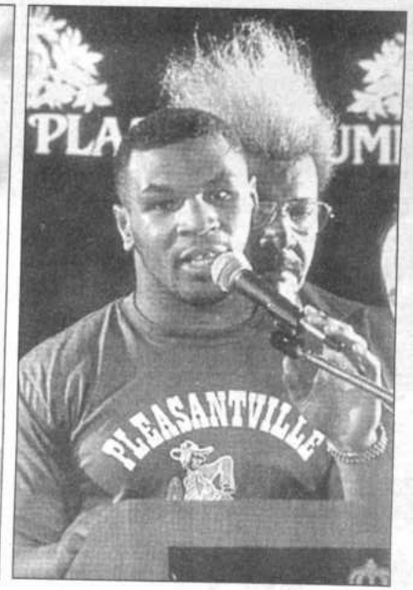

La bella Robin Givens, protagonista de varias series de televisión y su efímero marido, MikeTyson la pegaba con frecuencia. Ella devolvía los golpes, aunque seguramente en menor medida. La luna de miel duró poco. Las peleas de la pareja eran escandalosas y la policía intervenía a menudo.

Por este entonces, Tyson ya tiene un lujoso apartamento en Manhattan, un Rolls Royce, un Mercedes. Hasta que conoce a la bellísima Robin Givens, portagonista de la serie "Head ol the class", una joven actriz que daba sus primeros pasos en el mundo de la televisión.

Su noviazgo fue una larga sucesión de peleas y reconciliaciones. Mike la pegaba a menudo por culpa de los celos y ella, en mayor o menor medida, le devolvía los golpes: "Sabía donde pegaba, no lo duden -afirmaba Tyson hace algunas fechas- Era, como su madre, una verdadera arpía".

Mike Tyson y Robin Givens acaban casándose en una iglesia de Chicago. Los managers del boxeador no dejan de preocuparse, y Cayton llega a decir: "Esta mujer va a ser su ruina. Él no piensa y ella, sin embargo, sí tiene ideas".

Parece ser incluso que, según información del "New York Daily News", Mike intentó suicidarse cuando, acompañado de su esposa, estrelló, al parecer deliberadamente, su coche contra un árbol. El automóvil quedó completamente destrozado pero los ocupantes sólo sufrieron ligeras contusiones:

"¡Estás loco, te dejo! -parece ser que fueron las palabras de Robin, que ya en la ciudad se fue con su madre a vivir en un apartamento.

Ruth Roper, la madre de Robin, anima a su hija a pedir el divorcio para conseguir una millonaria indemnización. Las dos mujeres tieen que recurrir a los servicios de guardaespaldas para preservar su integridad. No todas las veces lo consigue.

Un 7 de octubre, Robin Givens presenta en la corte de Los Angeles una demanda de divorcio contra marido. "MIke ha destrozado nuestra unión con su violencia -dice Robin- Es un verdadero depravado".

Tyson se defiende alegando que su mujer le ha engañado con un falso embarazo y que por eso se casó con ellla y que le ha utilizado como plataforma publicitaria en su provecho personal.

En este sentido no le faltaba razón al boxeador.

El ex-pupilo de D"Amato , José Torres, escribió una biografía sobre Tyson titulada "Fire and fear", en la que dice que en una ocasión estuvo presente en el mejor gancho que le vio hacer a Tyson. "Y se lo propinó a su mujer, a la que hizo rebotar en las cuatro paredes de la habitación". Tyson lo niega:

Torres y yo somos amigos, pero no dice la verdad.¿Un gancho a ella? Que va. Desde luego, tuvimos nuestras peleas, lo que no es nada extraño en matrimonios jóvenes. Ella también sabía dar sus buenos ganchos y dar patadas donde más dolía. Lo que ocurrió en realidad fue que, con el acaloramiento, la empujé y se incrustó en el armario. Pero yo no ando por ahí pegando a las mujeres, a pesar de que intenten colgarme ese sambenito".

Julie Anne Driscoll
Reportajes
EFE

En accidente durante competencia

MURIO PILOTO ARGENTINO MOURAS

Buenos Aires, 22 nov (EFE) - Roberto Mouras, uno de los pilotos con más éxitos en el automovilismo argentino, murió hoy a causa de un accidente registrado en el curso de la decimoquinta carrera del Campeonato de Turismo Carretera (TC) de Argentina, en la que iba en cabeza.

Mouras perdió el control de su automóvil, un Chevrolet, cuando encabezaba la caravana de vehículos que corrían por un circuito de carretera en la ciudad de Lobos, unos 100 kilómetros al suroeste de Buenos Aires.

Su acompañante, Amadeo González, sufrió traumatismo craneal y fue trasladado a bordo de un helicóptero a un sanatorio privado de Buenos Aires, donde quedó hospitalizado en delicado estado de salud. El automóvil que conducía el piloto Mouras circulaba a gran velocidad por una extensa recta cuando, al parecer a causa del reventón de un neumático, comenzó a hacer "trompos" y frenó su alocada carrera contra un talud de tierra.

El impacto destrozó el lado izquierdo de la carrocería del vehículo, que quedó enfilado en el sentido contrario al que discurría la competición.

Varios espectadores de la prueba acudieron rapidamente a prestar ayuda a los accidentados. Primero sacaron del vehículo a González, quien mostró signos vitales a través de reflejos en sus piernas.

Mouras, en cambio, fue trasladado inmóvil a una ambulancia que le llevó al Hospital Regional de Lobos, cuyas autoridades dijeron más tarde que había ingresado cadáver.

El piloto, de 44 años, perdió la vida aferrado al volante y el éxito deportivo lo acompañó hasta el último día, debido a que los organizadores del Turismo Carretera, la más popular competición del automovilismo de este país, le dieron la carrera por ganada, debido a que en el momento del accidente iba como líder.

Roberto Mouras, natural de la localidad bonaerense de Carlos Casares, fue campeón del Turismo Carretera en los años 1983, 1984 y 1985, y en la competición de este año marchaba en el tercer lugar, con grandes posibilidades de acceder al liderato.

Buenos Aires: Así quedó el auto de Roberto Mouras tras el accidente en el que perdió la vida hoy, durante una prueba de Turismo Carretera.

Fútbol portugués

BOAVISTA GANO DE VISITANTE

Lisboa, 22 nov (EFE) - El Oporto continúa líder de la clasificación portuguesa de primera división, posición que no ve amenazada por su inmediato seguidor, el Belensenses, que perdió hoy en su terreno ante el Braga por 2-1, en el último partido de esta decimotercera jornada de la Liga portuguesa, y pese a ello seguirá en el segundo lugar.

Esa posición de los actuales titulares del campeonato de la primera división se vio consolidada por la victoria que obtuvieron, ayer, sábado, en casa del Gil Vicente al que derrotaron por 3-0.

El marcador fue inaugurado por Bandeirinha cuando sólo habían transcurrido siete minutos de juego y cinco después Timofte aumento la ventaja, que fue definitivamente consolidada por Paulinho César a los 62 minutos.

El mismo sábado, en Guimaraes el Benfica consiguió una victoria inesperada en su partido con el equipo lugar, pues una desgraciada jugada de Toufik envió el balón contra su propia portería a los 56 minutos.

El partido tuvo poca calidad y cada uno de los equipos reflejó en su juego la crisis por la que atraviesan.

El partido con mayor cantidad de goles que se disputó esta tarde fue el del Maritimo y el Farense, en el que el equipo de Funchal ganó por 2-1

En un primer momento el conjunto visitante jugó con más brio, pero los dueños de casa reaccionaron y los dos equipos dieron una buena demostración de fútbol con goles marcados por: Pitico (24 minutos), Paulo Alves (34 minutos) y Jorge Andrade (60 minutos)

Por su parte el Boavista consiguió derrotar en su casa al Chaves, que necesita desesperadamente ganar, con el único gol marcado por el brasileño Marlon Brandao en una buena jugada a los 48 minutos.

Asimismo, el Estoril consiguió vencer por 1-0 al Espinho que lo visitaba con gol de Voynov a los 48 minutos.

El resto de los partidos de esta decimotercera jornada de la primera división del fútbol portugués terminaron con empates: Tirsense-Salgueiros (1-1), Beira Mar-Sporting (1-1), Pazos de Ferreira-Famalicao (0-0).

Torneo ecuatoriano

NACIONAL GANO PRIMERA FINAL

Quito, 22 nov (EFE).- El Nacional de Quito se acercó hoy más al título del Campeonato Ecuatoriano de Fútbol, tras vencer por 2-1 al Barcelona de Guayaquil, actual campeón, en el primer partido de la final del torneo.

Dos goles del ecuatoriano Luis Chérrez (m.41 y m.56) dieron el triunfo al equipo quiteño, mientras que Carlos Muñoz anotó para el Barcelona (m. 14).

Con este triunfo, el Nacional acumula diecisiete puntos en la clasificación general, mientras que el Barcelona se mantiene con quince, lo que complica las aspiraciones de conseguir dos títulos consecutivos.

El Barcelona obtuvo el bicampeonato dos veces en los años 1970-71 y 1980-81; mientras que el Nacional fue tricampeón en dos ocasiones (1976-77-78 y 1982-83-84).

De acuerdo con los reglamentos del fútbol ecuatoriano, si existe igualdad en puntos tras los dos partidos de la final, se considerarán los goles de cada equipo, y, si tras ello, persiste el empate se realizarán tandas de lanzamientos desde el punto de penalti.

En el próximo partido, que se jugará en el estadio Monumental en Guayaquil el miércoles próximo, el Barcelona tendrá que vencer por un gol a cero al Nacional para poder llegar a los lanzamientos de penaltis y si logra una diferencia de dos goles conseguiría el primer lugar del torneo. Al Nacional le basta con un empate para coronarse campeón.

Estos dos equipos se enfrentarán a los uruguayos en la primera fase de la Copa Libertadores de América, una vez que se hayan definido, en ambos países, el campeón y subcampeón.

Después de catastrófica caída

DESPIDEN A FALCAO DEL AMERICA DE MEXICO

MEXICO,22 (ANSA).- El club América de México anunció hoy el despido del técnico brasileño Paulo Roberto Falcao, después de la humillante derrota de 5-0 ante Pachuca, por la 16a. fecha del campeonato mexicano de fútbol, que se completará mañana.

América, a cuyas filas se incorporá en los próximos días el veterano zaguero argentino Oscar Ruggeri, informó hoy los "cambios drásticos" que incluiran el cambio de técnico, ante la "mala actuación" del equipo en la actual temporada , según lo ad. itió el propio Falcao.

"La directiva tiene el derecho y responsabilidad de tomar una decisión, por que el cuadro no ha funcionado", dijo el ex jugador y técnico del seleccionado brasileño.

La remoción del director técnico del América será anunciada mañana oficialmente, según se dijo hoy. Mientras tanto, Roberto "Monito" Rodriguez, asumirá la dirección técnica.

VERSION DPA

Ciudad de México, 22 de noviembre (DPA).- El otrora soberbio América sufrió su peor humillación de los últimos tiempos al ser goleado por 5.0 por el modesto Pachuca, recién ascendido a la primera división, en la 16 fecha del torneo mexicano de fútbol.

el América mostro un fútbol increiblemente pobre y, como sintoma de la crisis en que se encuentra sumido, sufrió por segunda ocasión la expulsión del ex-goleador del Real Madrid, Hugo Sánchez, quien ha recurrido en forma creciente a los insultos y la provocación para desquitar la frustración por su pobre desempeño.

Rallie de Gran Bretaña

SAINZ LIDERA CLASIFICACION

Chester (Reino Unido), 22 nov (EFE).- La primera etapa del RAC de Gran Bretaña, la única con asfalto de la última prueba puntuable para el Mundial de rallys, ha visto el absoluto dominio del español Carlos Sainz (Toyota Celica Turbo 4WD), que ha terminado como líder, con 27 segundos de ventaja sobre el finlandés Juha Kankkunen, cuarto, y 40 sobre el francés Didier Auriol, séptimo, ambos con Lancia HF Integrale 16v.

La segunda posición de la clasificación general corresponde al italiano Massimo Biasion (Ford Sierra Cosworth 4x4), a veinte segundos de Sainz, mientras que el joven británico Colin McRae (Subaru Legacy 4WD) es tercero, con una desventaja de 25 segundos con respecto al lider de la prueba.

Esta primera jornada del rally de Gran Bretaña se ha disputado sobre nueve tramos de velocidad -siempre de menos de nueve kilómetros-, seis de ellos mixtos (asfalto-tiera) y los tres restantes de asfalto, el terreno en el que el Toyota Celica Turbo 4WD (un modelo estrenado en el RAC) ha conseguido, como ya demostró en el España-Cataluña, ser superior a los Lancia oficiales.

No obstante, la etapa de hoy, con los tramos llamados "Mickey Mouse", sólo supone el diez por ciento del recorrido total contrarreloj de la prueba (58,08 kilómetros), y al español todavía le quedan 509,74 kilómetros de pilotaje al limite sobre tierra por unas carreteras forestales muy estrechas donde los pilotos deben destapar en muchos momentos el recurso de la improvisación.

HABAMBINO

WILSTER GANO CON TRES GOLES DE DIAZ

COCHABAMBA, 22 (PRESENCIA).- Por Manuel Herrera P. Con tres goles de Gabriel Diaz, Wilstermann cambió el título de páginas deportivas, ganando a San José después de varios torneos, donde la constumbre fue un hábito. El gol de honor de los vicecampeones nacionales convirtió el goleador del torneo Alvaro Peña.

El cotejo brilló por los goles, el esfuerzo de los 22 hombres y la abigarrada concurrencia que en más de 34.000 espectadores le dieron calor y emotividad.

El partido se deslució por la lluvia caída durante todo el partido, el primer gol de Diaz en evidente posición adelantada y la expulsión de Lezcano y Sosanni por agresión mútua.

Los "santos" estuvieron cerca del empate. No llegaron porque Luis Galarza sacó a relucir su capacidad y destreza para conjurar los remates con sello de gol de Peña, Quinteros y Valencia. Además de la rigida y sacrificada labor defensiva de los mediocampistas y zagueros.

Wilstermann se adueñó rápidamente del partido y el marcador con el gol de Gabriel Diaz a los 12' de iniciado el cotejo, al recibir adelantado un pase de Lezcano para fusilar a Ludueña, ante un evidente error del juez de linea Edgar Lugones, quien se encontraba distraido.

San José dificilmente salió de la sorpresa de la primera estocada, para ensayar débiles y esporádicos ataques a la valla defendida por Galarza, además que la misión de cuidar a Peña y Valencia, por instrucciones de Raul Pino, se cumplió al cien por ciento por Cossio, Meneces, Torrico y Aguirre.

Cada vez que agarraba el balón uno de los dos jugadores claves del plantel orureño estaban dos o tres defensores "rojos".

Bajo esta táctica, sin mucho fútbol de calidad o vistoso se llegó a la primera etapa con la victoria parcial para Wilstermann por un gol a cero, en medio de una torrencial lluvia, que malogró varios sectores del campo de juego.

Como se suponía, la segunda etapa fue jugada a todo vapor. Con un San José dispuesto a vender cara la derrota o llegar al empate. Hizo lo primero, porque fue el que más atacó y adelantó sus lineas defensivas.

Se jugaba el primer cuarto de hora de la complementaria, los orureños habían hecho los merecimientos para empatar, pero no tenia la capacidad y destreza de hombres como Valencia, Quinteros y Peña en la ofensiva para abrir una defensa enérgica y firme en la marca.

15' un cruce de palabras y pechotones para que salgan expulsado Zozanni de San José y Lezcano de Wilstermann. En calidad de jugadores perdió más el equipo santo. Romero, Cossio y Diaz aprovecharon el handicap.

Adelantado el plantel aviador, llegó con un centro rasante de Romero, quedando sólo ante la valla vacía Gabriel Diaz para marcar el segundo gol aviador a los 21'. 2 a 0 que daba tranquilidad al plantel local alentado por miles de fanáticos en los cuatro costados del escenario.

Ovidio Messa se jugó la carta decisiva, haciendo ingresar al juvenil José Luis Magne por Ortega, a fin de darle mayor potencia a la linea delantera. Consiguiendo en parte su objetivo.

Llegó el minuto 25 cuando Quinteros es trabado ilicitamente, para cobrarse el tiro penal de las 12 yardas.

El goleador del torneo Alvaro Peña ejecuta con potencia y lejos de Galarza el disparo para colocar nuevamente el partido al rojo vivo.

Los "santos" acicateados por el gol de Peña se vuelcan al campo rival para lograr el empate con buenos remates de Quinteros, Peña y Valencia a los 28', 30' y 32', sin que pueda concretarse.

Un contragolpe del equipo local encuentra nuevamente sólo y bien ubicado a Gabriel Diaz en el centro de Cossio desde la izquierda, para conectar con golpe de cabeza el tercero y definitivo gol del cotejo.

Con el resultado elocuente de 3 a 1 concluye un partido bien jugado y con muchos momentos emotivos para la satisfacción de las bullangueras barras de Wilstermann y San José, festejando el 43° aniversario del plantel cochabambino.

SINTESIS

WILSTERMANN 3 SAN JOSE 1

Arbitro, Marcelo Ortubé. Jueces de linea: Edgar Lugones y Esteban Perca.

WILSTERMANN.- Luis Galarza, Ricardo Torrico, Rafael Salguero, Hugo Rodriguez, Ronald Campos, Armando Aguirre, Freddy Cossio, Zózimo Meneces, Erwin Romero, Gabriel Diaz y Juan Ernesto Lezcano. Director Técnico, Raúl Pino.

SAN JOSE.- Emilio Ludueña, Roberto Nuñez, Marcelo Sozzani, Oscar Flores, Iver Balladares (Ramiro Vargas), Gustavo Quinteros, Lorgio Antelo, Daniel Valencia, Divar Condarco, Alvaro Peña y Marco Ortega (José Luis Magne). Director Técnico, Ovidio Messa.

GOLES.- 12', 66' y 79' Gabriel Díaz (W) y 71' Alvaro Peña de penal (SJ).

EXPULSADOS.- Marcelo Sozzani (SJ) y Juan E. Lezcano (W).

ASISTENCIA.- 34.011 personas.

RECAUDACION.- 128.362 Bs.

COCHABAMBA: Wilster se defiende. Fue cuando San José se volcó al terreno contrario para igualar el marcador, pero no pudo, ganó el local (foto PRESENCIA).

"AVIADORES" DE ANIVERSARIO

COCHABAMBA, 22 (PRESENCIA).- El directorio de Wilstermann que preside Alfredo Salazar, invitó a las autoridades deportivas, representantes de otras instituciones futbolisticas, cuerpo técnico, jugadores y allegados a un Vino de Honor a realizarse en un céntrico hotel, el dia de mañana (hoy), en homenaje al cuadragésimo tercer aniversario de la institución aviadora.

Wilstermann nació a la vida deportiva, el 24 de noviembre de 1949 años, hasta constituirse en la institución cochabambina más importante en el ambiente deportivo y futbolistico del país.

Actualmente es el club, que junto a Bolivar, más veces ha llegado a la Copa Libertadores de América y representado al país en muchos torneos internacionales jugados en el país y el exterior, además de haber aportado con muchos jugadores a las selecciones bolivianas.

Alfredo Salazar, exteriorizó sus felicitaciones a los jugadores y cuerpo técnico por el regalo de aniversario que dieron hoy al vencer a San José por 3 a 1 y adelantó que en la fecha aniversaria, anunciará el propósito del club de construir su propia infraestructura deportiva.

En Santa Cruz

IGUALDAD A UN GOL

SANTA CRUZ, 22 (PRESENCIA) por Teddy Sanjinés.- Destroyers y Oriente Petrolero igualaron a un gol hoy aquí en partido disputado por el certamen octogonal de la Liga.

Interesante resultó la brega por la forma cómo se planteó el cotejo, en medio de un campo de juego resabaladizo del estadio Tahuichi a raíz de la persistente lluvia caída anoche y esta mañana.

El cuadro "canario" fue el que practicamente andó mejor con un desplazamiento más ordenado y con ideas más claras.

Destroyers fue quien más inquietó de entrada para llegar al gol, pero se encontró con una férrea marcación "albiverde".

Oriente, por su lado, fue más conservador, en virtud a la ausencia de varios titulares, como Carlos, Takeo y Roca. Se limitó a cuidar su terreno, pero sin desaprovechar las posibilidades del contragolpe.

No tuvo fortuna el equipo de Adolfo Flores, porque Destroyers manejó bien el medio campo.

el primer tiempo finalizó con el marcador en blanco, aunque Destroyers dejó en claró que contaba con mayor ambición de ganar.

En el complemento, Oriente pareció cambiar su fisonomía, se mostró más agresivo, pero esta insinuación no duró mucho.

Es más, fue peligroso resignar la iniciativa.

A los 13 minutos se abrió el marcador. Miguel Carrillo aprovechó un rebote en el parente para derrotar a Darío Rojas.

El festejo, sin embargo, duró poco. Oriente reaccionó y casi al minuto del tanto del rival, anotó el suyo,a través de Custodio Parada, quien remató desde lejos, dejando sin chance a Mauricio Soria.

El gol hizo mella en el elenco de Moisés Barack que mejor estaba manejando el juego. Bajó ostensiblemente su producción, dando lugar a que Oriente pase a ser dominador de las acciones durante largos minutos, creando incluso varias opciones de gol que no se concretaron por falta de tranquilidad en sus delanteros.

el cansancio pesó mucho en la parte final del encuentro. El campo de juego pesado evitó que el espectáculo siguiera, aunque el marcador pareció conformar a los dos al final.

SINTESIS

Destroyers: Mauricio Soria, Julio Gutiérez, Miguel Angel Noro, Marcos Urquiza, Rolando Coimbra, Federico Justiniano (Alberto Ferreyra), Miguel Carrillo, Mario Pinedo, Rogelio Avalos (Silvio Rojas), Mauricio Ramos y Sergio Comachi. DT, Moisés Barack.

Oriente Petrolero: Darío Rojas, Angel Parada, Juan Carlos Farah, Juan Carlos Carvajal, Héctor Arzubialde, Sergio Rivero, Custodio Parada, Jorge Monasterio, Modesto Molina, Joao Carlos Gonzáles y Romero Ibarra (Rolando Justiniano). DT, Adolfo Flores.

Goles: Miguel Carrillo (Destroyers) a los 13' ST y Custodio Parada (Oriente) a los 14' ST.

Se jugó en el estadio Tahuichi Aguilera con el arbitrajes del señor Pedro Saucedo, a quien colaboraron Rubén Dirieux y Mario Gutiérrez.

Se recaudó la suma de 36.291 bolivianos por la venta de 4.981 entradas.

SANTA CRUZ: Modesto Molina de Oriente y Rolando Coimbra de Destroyers van a la caza del balón. Los elencos cruceños igualaron a un gol (Telefoto PRESENCIA).

SANTA CRUZ: Festejo "canario". Carrillo convirtió a los 14 minutos del complemento el único tanto para su equipo (Telefoto PRESENCIA).

APUNTES DEL TAHUICHI

Tarde húmeda y con cancha pesada, llovió durante la noche precedente y se temió que el partido fuera suspendido porque con vientos del sur la lluvia continuó en gran parte de la mañana.

ooo

En las garderías, especialmente entre jugadores de la Mutual y dirignetes de fútbol, se comentó con mucha pesadumbre el fallecimiento de Vicente Arraya, acontecido en la víspera. Sus restos mortales fueron inhumandos esta tarde en esta ciudad.

ooo

Los árbitros ingresaron al campo de juegos a las 16:45 horas, por su parte los jugadores de ambos equipos lo hicieron cinco minutos después.

ooo

Como ha sido dispuesto por la FIFA, los elencos ingresan a la cancha juntos en doble fila, acompañados por el árbitro y sus colaboradores.

ooo

El técnico de Destroyers, el peruano Moisés Barack, a tiempo de palmear en la espalda a cada uno de sus jugadores, les deseó mucha suerte cuando abandonaba el túnel para ingresar a la cancha.

ooo

Antes del inicio del juego, se rindió con un minuto de silencio un homenaje a Vicente Arraya, quien fuera una de las grandes figuras que tuvo nuestro fútbol en épocas anteriores.

ooo

El árbitro pitó el inicio del encuentro con un adelanto de cinco minutos. No sabemos porqué se apuró tanto.

ooo

Camarógrafos de la televisión, fotógrafos deportivos y personal de prensa no pudieron entrar al campo de juego, de acuerdo a disposición de la FIFA, y tuvieron que realizar su labor desde la pista atlética, los jugadores para facilitar su labor se acercaron al borde del campo de juego.

Futbol argentino

PERDIO BOCA JUNIORS, SE LE ACERCA RIVER

BUENOS AIRES, nov 22 (Reuter).- La derrota de Boca Juniors por 1-0 ante Independiente y el triunfo de River Plate sobre Deportivo Mandiyú a través del mismo marcador pusieron hoy al rojo vivo la definición del campeonato argentino de fútbol de primera división.

Al cumplirse la decimoquinta fecha y cuando restan cuatro para culminar el certamen, Boca, que perdió en su propio estadio resignando su condición de único equipo invicto, encabeza la tabla de posiciones con 23 puntos y ahora supera por sólo dos a River, cuyo triunfo se produjo en condición de visitante en la provincia de Corrientes.

Inclusive San Lorenzo de Almagro, a pesar de perder 1-0 el viernes con Vélez Sarsfield, recuperó esperanzas al quedar tercero con 19 unidades.

Independiente, de irregular actuación esta temporada, logró su victoria con gol de Claudio Garnero a los 59 minutos. Boca, para colmo de sus males, malogró una oportunidad de empatar cuando a los 87 minutos el mediocampista internacional José Luis Villarreal envió por sobre el travesaño un tiro penal.

Los resultados completos de la fecha fueron: Boca Juniors 0-Independiente 1, Estudiantes 1-Deportivo Español 0, Rosario 1-San Martín 0, Argentinos 1-Belgrano 2, San Lorenzo 0-Vélez 1 (viernes), Lanús 2-Huracán 0, Talleres 1-Ferro 1, Mandiyú 0-River 1, Platense 0-Newells 1, Racing 4-Gimnasia 2.

NAVARRO MONTOYA

Buenos Aires, 22 nov (EFE) - El guardameta argentino de origen colombiano Carlos Navarro Montoya batió hoy el récord de imbatibilidad bajo la portería del Boca Juniors de Buenos Aires, uno de los clubes más populares de este país.

Navarro Montoya permaneció imbatido durante 809 minutos y superó la marca de 766 minutos establecida en 1969 por el portero Antonio Roma, uno de los grandes ídolos boquenses.

Buenos Aires: El gesto de dolor de Villarcal ante la falta de Noas, durante el partido que Independiente le ganó a Boca 1 a 0.

POSICIONES

EQUIPOS	PJ	PG	PE	PP	GF	GC	PTS
Boca	15	9	5	1	17	5	23
River Plate	15	9	3	3	19	6	21
San Lorenzo	15	7	5	3	21	13	19
San Martín (x)	15	6	6	3	14	7	18
Ferro	15	5	8	2	12	7	18
Huracán	15	6	4	5	18	19	16
Lanús	15	6	4	5	16	14	16
Belgrano	15	6	4	5	18	19	16
Rosario	15	7	2	6	16	20	16
Vélez	15	6	3	6	16	12	15
Estudiantes	15	6	3	6	18	12	15
Talleres	15	4	6	5	12	18	14
Mandiyú	15	4	5	6	14	20	13
Independiente	15	4	5	6	11	17	13
Español	15	4	4	7	13	15	12
Argentinos	15	3	6	6	13	18	12
Racing	15	4	4	7	12	16	12
Platense	15	3	5	7	12	15	11
Newell's	15	3	4	8	9	18	10
Gimnasia	15	3	4	8	14	21	10

ATENCION SANTA CRUZ

RUTH TORREJON A. y FERNANDO FLORES U.
T&F ASOCIADOS

Agencia de Diseño Publicitario agradecemos comunicarse con el teléfono 348866 de Santa Cruz o al 375852 en La Paz. a fin de arreglar su cuenta en mora.

AVISO PERMANENTE

Torneo chileno

COBRELOA DERROTO A EQUIPO DE MELGAR

Santiago de Chile, 22 nov (EFE).- El Cobreloa, líder de la Primera División del fútbol chileno, derrotó hoy a domicilio al Everton (3-1) en la vigésimo sexta jornada, en la que el Universidad Católica, segundo clasificado, obtuvo una victoria por la mínima ante el Unión Española (2-1).

El Colo Colo, por su parte, dio un nuevo paso atrás en su objetivo de lograr su cuarto título consecutivo al empatar 2-2 ante el Deportes La Serena, penúltimo en la clasificación, que lucha por salvarse del descenso.

Resultados: La Serena 2-Colo Colo 2, Cobresal 1-Palestino 1, Antofagasta 2-Coquimbo 1, Fernández Vial 1 Temuco 1, U. de Chile 1-Concepción 1, O'Higgins 2-Huachipato 3, U. Católica 2-Unión Española 1 y Everton 1-Cobreloa 3.

En el día de su cumpleaños

BECKER GANO EL MASTERS

Francfort (RFA), 21 nov (EFE).- Boris Becker se adjudicó la victoria en el Masters de Francfort, al imponerse hoy al número uno del tenis mundial, Jim Courier, por 6-4, 6-3 y 7-5.

En el día de su 25 cumpleaños, Becker -que terminará la temporada como número cinco del tenis mundial- cosechó una victoria que nunca vio en peligro y celebró posteriormente una gran fiesta de cumpleaños con 9.000 "Beckermaniacos" en la "Festhalle" (sala de fiesta) de Francfort.

Becker se llevó, además, 435 puntos para el ranking mundial y 1,09 millones de dólares en premios. En lo que va de año, Becker ha ingresado 2.043.687 millones de dólares y, en toda su carrera, un total de 11.420.442 millones de dolares.

El triunfo de Francfort es el quinto en la temporada, que está a punto de terminar, tras haber ganado anteriormente los torneos de Bruselas, Rotterdam, Basílea y París.

SELES

Nueva York, 22 nov (EFE). - La yugoslava Mónica Seles se adjudicó hoy, domingo, por tercera vez consecutiva, el triunfo en el "Masters" femenino de tenis que se ha disputado en Nueva York , al vencer en la final a la estadounidense Martina Navratilova por 7-5, 6-3 y 6-1.

En la final, repetición de la del año pasado, la fuerza de Seles se impuso sobre la experiencia de Navratilova.

La jugadora serbia, número uno del mundo, ganó así los 250.000 dólares con los que está dotado este torneo que, desde hace nueve años, se celebra en el Madison Square Garden de Nueva York.

Francfort: Boris Becker apaga las velas de su torta de cumpleaños después de ganar el Masters (Reuter).

Houseman confiesa años después

"UNA VEZ JUGUE EBRIO"

BUENOS AIRES, 22 (ANSA).- René Houseman, el escurridizo y hábil atacante del seleccionado argentino que fue campeón mundial de fútbol de 1978, confesó que en una ocasión jugó absolutamente ebrio y, aún así, le hizo un gol al famoso Ubaldo Fillol.

"El 4 de septiembre de 1976 jugué completamente ebrio contra River y le hice un gol, así borracho, al "Pato" Fillol. Jugaba para Huracán y empatamos 1-1. Después fingí una lesión para que me cambiaran", dijo Houseman.

Houseman, quien también figuró entre los mejores atacantes del Mundial '74 por un notable gol que le marcó a Italia, confesó que sólo pudo superar el alcoholismo hace unos meses "por mis dos hijos", pero que no se arrepiente de ninguno de sus actos.

El atacante dijo que tampoco pudo abandonar su adicción con el tabaco durante el Mundial '78, con el permiso del técnico César Menotti, "my father" (mi padre), como lo llamó durante una extensa entrevista publicada hoy por el diario Clarín.

A los 39 años de edad, Houseman, una especie de "Garrincha argentino" (en su puesto de puntero derecho complicó a todos sus marcadores), parece un hombre mucho más mayor y hoy, después de fracasar en distintos negocios, se gana la vida como instructor en una escuela de Fútbol para niños.

Número 23

GRAMA - DEPORTE

Bs 100

Por Arguidea

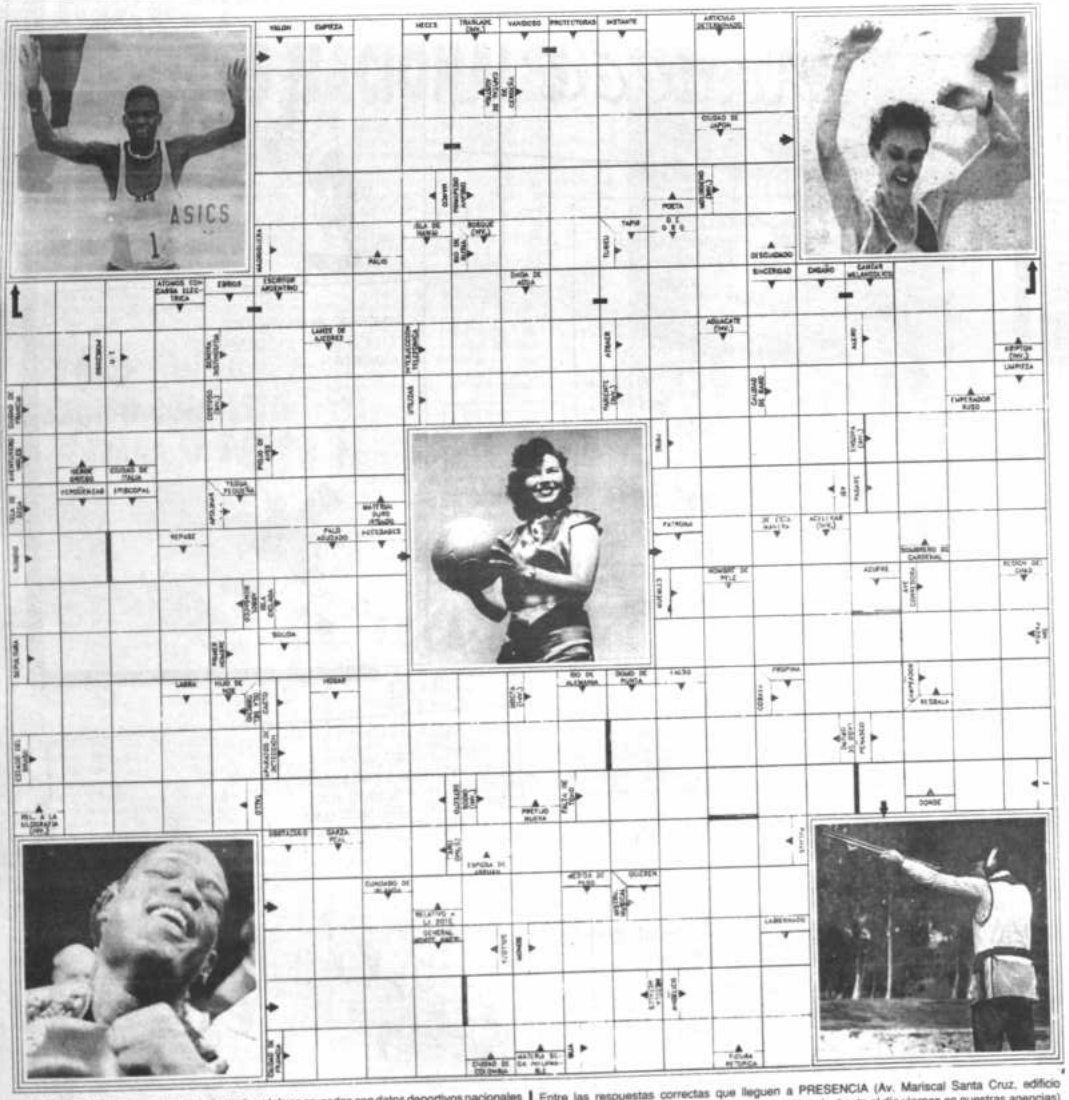

GRAMA-DEPORTE es un entretenimiento de palabras cruzadas con datos deportivos nacionales internacionales, tanto de hoy como del pasado. Se usan palabras de términos empleados en diccionarios y otras obras de consulta, sin tomar vocablos de idiomas extranjeros salvo aquellos correspondientes a nombres propios.

Este juego de palabras se resuelve siguiendo las indicaciones del esquema, generalmente de izquierda a derecha, o viceversa cuando así se especifique; también se toman en cuenta la dirección de las flechas.

Las soluciones, para confrontación de los aficionados, saldrán la semana siguiente a la publicación de este pequeño desafío distractivo.

Entre las respuestas correctas que lleguen a PRESENCIA (Av. Mariscal Santa Cruz, edificio Esperanza) hasta las 12 horas del sábado (en el interior hasta el día viernes en nuestras agencias) sortearemos semanalmente Bs. 100.-

Nombre ..... CI .....

Dirección ..... Ciudad .....

La solución y el nombre del ganador se publicará los días martes

LIGA DEL FUTBOL PROFESIONAL BOLIVIANO — CAMPEONATO "LUIS EDUARDO SILES"

OCTOGONAL

Grupo "A"

Equipos	PJ	PG	PE	PP	GF	GC	Dif	Pts	Sig rival
1o Bolivar	2	1	1	0	2	1	+1	3	San José
2o Wilstermann	2	1	0	1	4	3	+1	2	Bolivar
3o San José	2	1	0	1	4	4	0	2	Bolivar
4o Blooming	2	0	1	1	1	3	-2	1	Wilstermann

Grupo "B"

Equipos	PJ	PG	PE	PP	GF	GC	Dif	Pts	Sig rival
1o Oriente	2	1	1	0	7	2	+5	3	Strongest
2o Strongest	2	1	0	1	3	2	+1	2	Oriente
3o Petrolero	2	1	0	1	3	7	-4	2	Destroyers
4o Destroyers	2	0	1	1	1	3	-2	1	Petrolero

LO QUE VIENE: Miércoles 25, en La Paz, Bolivar-San José; en Santa Cruz, Destroyers - Petrolero.

TABLERO DE LA LIGA

COTEJOS	280	GOLES	847
COTEJOS (1977-92)	3.509	GOLES (1977-92)	11.057

CIUDAD	PARTIDOS	GOLES	PENALES	EXPUL.
LA PAZ	71	238	22	41
COCHABAMBA	52	175	18	35
SANTA CRUZ	71	204	23	42
ORURO	19	57	5	5
POTOSI	18	64	10	8
SUCRE	17	32	7	15
TARIJA	17	51	8	14
TRINIDAD	15	26	2	5
TOTALES:	280	847	95	167

Los Goleadores

Con veinticuatro goles:
Alvaro Peña de San José.
Con veinte:
Walter Maladot de Universitario.
Con diecinueve:
Carlos Borja de Bolivar.
Con diecisiete:
Gabriel Diaz de Wilstermann.
Con dieciséis:
Serafín Gareca de Chaco Petrolero.
Con quince:
Jorge Hirano de Bolivar, Jaime Moreno de Blooming y Arturo Garcia de Wilstermann.
Con trece:
Jason Rodrigues, Sergio Luna y Johnny Villarroel de Strongest y Roque Valverdi de Ciclón.
Con doce:
Hebert Arandia de Blooming, William Ramallo de Destroyers y Antoninho de Petrolero.
Con once:
Julio César Baldivieso de Bolivar, Néstor Raúl Orellana de Litoral, Carlos Da Silva de Oriente Petrolero, Juan Ernesto Lezcano de Wilstermann, Abelardo Rojas de Independiente Petrolero y JUan Carlos Sánchez de San José.
Con diez:
Ramón Atencio de Ciclón.
Con nueve:
Richard Cueto y Eloy Vargas de Litoral, Juan Berthy Suárez de Blooming, Miguel Ángel Carrillo de Destroyers, Jesús Reynaldo de Real Santa Cruz y Hebert Yabeta de Universitario.
Con ocho:
Jorge Aramayo de Strongest, Herman Alberti de Litoral, Modesto Molina de Oriente Petrolero, Ramiro Calustro de Petrolero, Mauricio Ramos de Destroyers, Ramiro Calustro de Petrolero, Juan Carlos Velasco de Orcobol y Elvis Cruz de Ciclón.
Con siete:
Francisco Takeo y Joao Carlos Gonzales de Oriente Petrolero, Gastón Taborga de Wilstermann, Norberto Kelces y Saturnino Neto de Petrolero.
Con seis:
Mario Rolando Ortega de Strongest, Fernando Zabala de Chaco Petrolero, Juan Carlos Aramayo de Litoral, Celio Alves de Blooming, Adhemir Méndez de Oriente Petrolero, Alberto Ferreira de Oriente PetroleroEdson Medrano de Petrolero, Enrique Salinas y Boris Monterro de Orcobol, Mauro Blanco y Oscar Gonzales de Independiente Petrolero, Gustavo Quinteros y Jaime Villamil de San José y Jorge Suárez de Real Beni.

EN TODA LA HISTORIA DE LA LIGA:
Juan Carlos Sánchez (263), Fernando Salinas (198), Jesús Reynaldo (195), Víctor Hugo Antelo (168), Raúl Horacio Baldessari (160), Silvio Rojas (136), Erwin Romero (135), Jorge Hiarano (116), Carlos Borja (115), Alberto Ajala (110), Gastón Taborga (103).

Arturo Garcia

Johnny Villarroel

Cifras Curiosas

Gabriel Julián Diaz, de Wilstermann, ha marcado 11 goles en los últimos 8 partidos del equipo "aviador".

ooo

A propósito de Wilster. El equipo rojo anotó goles en los 10 últimos partidos (25 tantos).

ooo

Pero a propósito de goles consecutivos. Petrolero sigue con su notable record. Ha marcado goles en 21 partidos consecutivos.

ooo

El 2 a 1 es el resultado más común del certamen. Se repitió en 40 oportunidades.

ooo

Con el gol conseguido ayer, Sergio Oscar Luna de The Strongest, ha anotado 75 tantos en el fútbol de nuestro país.

ooo

Petrolero es el plantel más castigado con la pena máxima. Una docena en 36 partidos.

ooo

Tanto Juan Ernesto Lezcano de Wilster, como Marcelo Sozzani de San José fueron expulsados por segunda vez en este torneo.

Y con relación a este tema, de las 167 tarjetas rojas que se mostraron en este campeonato, 37 fueron para jugadores extranjeros.

Sergio Luna

COMPLEJO

DEPORTIVO THE STRONGEST - ACHUMANI
ASAMBLEA EXTRAORDINARIA
SEGUNDA CONVOCATORIA

El Consejo de Administración del Complejo Deportivo The Strongest - Achumani, por Resolución de Directorio y en cumplimiento de lo previsto en los artículos 29 y 63 del Estatuto vigente del Club, convoca a nueva Asamblea Extraordinaria de Socios Accionistas del Complejo Deportivo, a realizarse el día sábado 5 de diciembre de 1992, a hs.10:30 en la Sede Social de Achumani, sujeta al siguiente orden del día:

1) Informe económico - financiero de los trabajos de conclusión de la sede social "Casa del Tigre" por el Gerente General.

2) Consideración y aprobación de la Resolución de Directorio Nº 003/92, relacionada con el incremento de la cuota ordinaria.

Se recuerda a los señores socios accionistas, la obligación que tienen de participar en esta Asamblea Extraordinaria, por la importancia de los asuntos a tratarse, que fijarán el futuro económico y deportivo del Complejo. Las decisiones se adoptarán con el número de socios accionistas asistentes a la Asamblea.

La Paz, 16 de noviembre de 1992

EL DIRECTORIO

COPA SIMÓN BOLÍVAR

En Potosí

INDEPENDIENTE GANO A UNION CENTRAL 2-0

POTOSI, 22 (PRESENCIA) Por Oscar Revilla.- Independiente Unificada de esta ciudad derrotó a Unión Central de Tarija por dos goles contra cero, en partido jugado hoy aquí, por la Copa Simón Bolívar que controla la Federación Boliviana de Fútbol.

Pio Riva Montan, de penal, anotó el primer gol a los 41 minutos del primer tiempo. El otro lo marcó Juan Carlos Vargas a los 8 del complemento.

El encuentro se disputó bajo un escaso nivel técnico, en el que predominó más la experiencia de algunos interantes del elenco local, frente a un joven elenco tarijeño.

A un comienzo fueron equilibradas las acciones, pero poco a poco fue haciendo suyo el juego Independiente.

El marcador se abrió con un penal. Marcelo Romero trabó en su área a Héctor Arias. Pio Riva Montan marcó gol a los 41 minutos.

Así se fueron al descanso.

La segunda etapa tuvo casi las mismas características. A los 8 minutos, por un error de la defensa de Unión Central, llegó el segundo del local. Juan Carlos Vargas aprovechó un balón "regalado" por los defensores y convirtió.

Después Independiente se contentó con el resultado, porque en lugar de aumentar cifras, cuidó el mismo hasta el final de la brega.

Importante su victoria en todo caso, sobre todo por la diferencia de goles, porque en el cotejo revancha, Unión Central deberá hacerle más de tres goles si es que quiere clasificarse a la siguiente fase del torneo.

SINTESIS

Independiente Unificada: José Luis Elías, Ulises Llanos, Enrique Claure, Raymundo Pérez, Remberto Gareca, Marco Antonio Mendoza, Juan Baptista (Pedro Villalba), Pio Riva Montán, Juan Carlos Vargas, Héctor Arias y Edgar Huarachi. DT, Antonio Ortega.

Unión Central: Javier Bustullo, Marcelo Romero, Freddy Carballo, Juan Carlos Navaez, Ronald Díaz, Enrique Lozano, Gonzalo Muñoz (Cosme Serrano), Jorge Calderón, Abel Uriona, Atilio Antelo y Ramiro Vaca (Pedro Serrano). DT, Gustavo Paz.

Arbitro: Lino Villca, cooperado por Rafael Avila y Antonio Chuya.

1.560 bolivianos se recaudaron por 590 espectadores.

En Tarija

PETROLERO GOLEO A MUNICIPAL 3-0

TARIJA, 22 (PRESENCIA).- El campeón tarijeño, Petrolero, comenzó con buen pie su participación en la Copa Simón Bolívar, al ganarle esta tarde al subcampeón potosino, Municipal, por tres goles a cero, en partido disputado en el estadio IV Centenario de esta capital.

José Araoz a los 16 y 40 minutos del segundo tiempo y Luis Alberto Jiménez a los 36 de la misma etapa, marcaron los goles que le dieron la victoria al conjunto dueño de casa.

Petrolero dominó las acciones de principio a fin y de no ser por la falta de definición, el buen desempeño del golero visitante Julio Burgoa, además de la fortuna que acompañó a los potosinos, el campeón tarijeño pudo ganar por un marcador más amplio, teniendo en cuenta las innumerables ocasiones de gol que tuvo a lo largo del partido.

Desde el primer minuto, Pertrolero se fue con todo en busca del arco rival y exigió al máximo a la defensa visitante que debió extremar recursos para mantener el marcador cerrado hasta el final de la primera etapa.

En esos 45 minutos iniciales Municipal de Potosí llegó en una sola ocasión hasta el área de Petrolero, por intermedio del centrodelantero Castro, quien remató desviado.

En la segunda etapa el dominio fue mayor y no tardaron en llegar los goles del campeón tarijeño, que tuvo, por otro lado, como mayores obstáculos a la persistente lluvia y el piso resbaladizo.

Rodolfo Calderón fue el árbitro del partido cooperado por Juan Angola y Eugenio Barra.

SINTESIS

Petrolero de Tarija: Miguel Guzmán, Ramiro Rios, José Medina, Gabriel Villarroel, René Retamozo, Luis Jiménez, Mario Chávez, José Araoz, Angelo Paz, Eduardo Flores y Javier Panique.

Municipal de Potosí: Julio Burgoa, David Flores, Arturo Herrera, Ernesto Llanquipacha, Antonio Ramos, Javier Gómez (Iván Llanquipacha), Marco Jaimez (Edmundo Sullos), Miguel Flores, José Pérez, Johnny Castro y Mario Gutiérrez.

Expulsado a los 20 minutos del segundo tiempo Arturo Herrera por jugada malintencionada.

Público aproximado 500 espectadores. No se dio a conocer el dato de la recaudación.

EN SUCRE PROTESTAN CONTRA FBF

SUCRE, 22 (PRESENCIA).- Los clubes Universitario y FANCESA de esta ciudad hicieron conocer su voz de protesta por "la falta de responsabilidad" con que ha encarado la Federación Boliviana de Fútbol la Copa Simón Bolívar.

Sin mayores argumentos y escuetamente, en nota enviada a la Asociación de Fútbol de Sucre, el viernes en la noche, la Federación suspendió indefinidamente la realización de los encuentros de la fase eliminatoria entre los elencos de Sucre y Cochabamba, METALSAN y Enrique Happ.

FANCESA, había viajado a Cochabamba esa noche para jugar el sábado frente a METALSAN, y Universitario que esta tarde debía recibir a Enrique Happ de Cochabamba, se vieron sorprendidos por la medida.

A través de sus portavoces, Universitario y FANCESA coincidieron que exigirán a la Federación jugar con los ganadores del grupo La Paz-Oruro. Caso contrario se retirarían de la Copa Simón Bolívar, adelantó Jorge Torres, presidente de FANCESA.

Victor Agustín Ugarte en su lecho. Está recuperándose en el Hospital Gastroenterológico, donde fue internado el viernes. El "maestro" del fútbol nacional recibió en las últimas horas muestras de solidaridad y deseos de pronta recuperación. Nos sumamos a ellas.

ARAGONES TAMBIEN SIGUE AL SEVILLA

"Estoy en mi última etapa en España, siguiendo los entrenamientos del Barcelona y hablando bastante con Cruyff", comentó el director técnico nacional Carlos Aragonés, que efectúa un curso de prefeccionamiento en ese país.

El ex entrenador de Real Santa Cruz siguió de cerca el trabajo del Real y Atlético de Madrid, además del Sevilla, donde tuvo la ocasión de departir con Diego Maradona, Carlos Salvador Bilardo y su cuerpo técnico.

"Ha sido un período muy beneficioso, pude compenetrarme del manejo en grandes instituciones y traté de sacar el máximo de provecho para después volcar estas experiencias en el país", señaló el adiestrador.

Aragonés fue becado en el marco de un contexto similar al que favoreció a Ovidio Messa el año pasado.

Entre tanto, tuvo oportunidad de dialogar con Xavier Azkargorta, nominado hace algunos días como director técnico de la selección nacional.

"Nos encontramos y me pidió referencias sobre diversos aspectos concernientes al fútbol boliviano", expresó finalmente Aragonés.

Aragonés junto con Diego Maradona, en el estadio del Sevilla.

SI LOS FINES DE MES SON UNA TORMENTA PARA UD...
SOFTWARE ADMINISTRATIVO PARA EMPRESAS
EDIFICIO HERMANN PISO 10 OFICINA 1003 TELEFONO 372017
flexline

Ciclismo de pista

KLAUS MARTINEZ BAJO RECORDS NACIONALES

Klaus Martinez batió ayer dos records nacionales de ciclismo, modalidad pista, durante la jornada cumplida en el velódromo de Alto Irpavi.

El ciclista paceño mejoró las marcas correspondientes a la categoria menores (15-16 años).

En los 200 metros, Martinez logró un tiempo de 11"43/100, superando el record anterior que pertenecía al cochabambino Valdimir Gonzales con 11"91/100.

La otra marca fue de los 500 metros. Para Martinez el tiempo fue de 30"13/100, mientras que el anterior record, también de Gonzales, fue de 31"91/100.

Martinez intentará la próxima semana batir otros dos records.

Benigno Garcia de la comisión técnica de la Federación Boliviana de Ciclismo tuvo a su cargo el control de las pruebas, apoyado por los comisarios Ana Maria de Claure, Patricia Saavedra, Maritza Antequera, Sunny Cabrera, Carlos Flores y Carlos Urquidi.

TORNEO LOCAL

Cid Martinez fue vencedor de la prueba clasificatoria de persecución individual a cuatro vueltas con un tiempo de 1"53"59/100, representando al Club Sprinters.

Luego se ubicaron Alberto Rivera hijo (Juventus), Benjamin Martinez (Sprinters) y Carlos Morales, que correrán las finales del campeonato departamental.

En tanto que la clasificación de los 200 metros, categoria única, quedó de la siguiente forma:

Por el primer y segundo puesto correrán los ciclistas Fernando Flores (Viscachani) y Klaus Martinez (Sprinters); por el tercer y cuarto puesto Rubén Martinez (Sprinters) y Justino Claure (Viscachani).

UNIFORMES

Un hecho que destacaron los miembros de la Asociación de Ciclismo de La Paz fue la donación de uniformes por parte del Instituto Departamental de Deportes a los comisarios que tienen a su cargo el control de las pruebas.

La entrega fue agradecida al director del IDD, Carlos Ascarrunz.

Klaus Martinez, de gran actuación ayer, en Alto Irpavi.

A cita del tiro

EQUIPO COMPLETO LLEVARA LA PAZ

La Paz asistirá con equipo completo al Campeonato Nacional de Tiro Deportivo, que se llevará a cabo en Santa Cruz del 29 de este mes al 6 de diciembre.

La Asociación llevará casi treinta tiradores en todas las armas, a fin de tener una representación con aspiraciones de lograr el título de esta temporada.

En el nacional estará en juego la clasificación de los tiradores para conformar el equipo Bolivia, que nos representará en los Juegos Deportivos Bolivarianos, a realizarse en Cochabamba y Santa Cruz el próximo año.

La nominación estará a cargo del entrenador cubano José Hernández, quien ya se encuentra en la capital oriental.

ENTRENAMIENTOS

El equipo paceño puso fin a sus entrenamientos oficiales en la víspera, en una jornada que se llevó a cabo en instalaciones del polígono de tiro de Alto Irpavi.

En la ocasión destacó la tiradora Wendy Palomeque (foto), que alcanzó un buen promedio interviniendo por primera vez en la modalidad de carabina neumática. Los comentarios sobre su actuación fueron elogiados por varios deportistas que incursionan hace rato en el medio.

En el curso de la semana se dará a conocer la lista oficial de competidores que asistirán al nacional.

Ayer no hubo competencia oficial y los tiradores sólo se dedicaron a proseguir sus entrenamientos con vistas a la justa que se avecina.

LOCALES CON BUEN DEBUT EN EL TENIS

La representación paceña comenzó bien en 12 años varones en el torneo nacional de tenis infanto-juvenil, que arrancó ayer en canchas del Club de Tenis La Paz.

Ocho tenistas se clasificaron para la siguiente ronda, tras haber sorteado exitosamente le fase eliminatoria.

Hernán Ruiz, Omar Zeballos, Fernando Ramos, Rodrigo Pacheco, Rembert o Riveros, Eduardo Valdivia, Sergio Delgado y Diego Valenzuela ganaron ayer.

También salieron airosos: Rodrigo Villarroel, Marcelo Luizaga, Mauricio Mier, Sergio Vidal de Cochabamba, Pablo Alvarez de Santa Cruz, Pedro Paz de Oruro y Ronald Carr ho de Sucre.

EN DAMAS

Por el certamen femenino, la cochabambina Nicoslava Sánchez venció a Michele Macquiavetty de La Paz por 6-4 y 6-4, en tanto que Tatiana Camacho de Santa Cruz venció por la vía del walk over a Angela Córdoba de La Paz.

16 AÑOS

Por la categoría de 16 años se disputaron algunos encuentros.

Regina Guzmán de Cochabamba superó a Dessire Riveros de Santa Cruz por 6-1 y 6-0, y en varones, Gabrie' Aventurini de Santa Cruz a Frederick Power de La Paz por 6-1 y 6-2.

El certamen prosegui rá hoy.

Mañana se jugará la instancia final del torneo de 12 y 16 años, en damas y varones.

El miércoles comenzará la disputa por las categorías 14 y 18 años. Las finales serán el sábado.

El torneo nacional que se juega en esta ciudad desde ayer es el tercero y último de la temporada '92. Al cabo del mismo, se clarificará el panorama respecto a los primeros lugares del ranking nacional en cada categoría.

Cuatrisa v organiza el campeonato la Asociación de Tenis de La Paz con la supervisión de la Federación.

Selección paceña de tenis.

MIYAMOTO EN EL GOLF

Grupo de residentes japoneses que participó en el torneo de ayer.

Ramiro Miyamoto fue ganador del torneo de golf de la Sociedad Japonesa que se jugó bajo el auspicio de Toyota Boliviana.

Celebrando los 35 años de Toyota Boliviana, los residentes japoneses en La Paz jugaron ayer un torneo en canchas de Mallasilla a 18 hoyos en la modalidad de stroke play con full handicap. Participaron 33 jugadores, entre damas y varones, entre quienes estaba el Embajador del Japón, Hiroshi Ikeda; el consejero, Hiroyuki Hiramatsu, su primer Secretario, Toshiyuki Mori y, naturalmente, el presidente de la Sociedad Japonesa, Toshio Shimojyo. Luego de 4 hoyos y 30 minutos de recorrido por los 18 hoyos, Ramiro Miyamoto resultó ganador con 68 golpes netos. Segundo Kugi Yamaguishi, con 70. En tercer puesto, Hiroyuki Ikeda, el Embajador, con 70 golpes netos. Cuarta, Sonia Aoki, con 74 y Hiroyuki Matsuo, con 75.

Por la noche, en comedores de la Sociedad Japonesa, en una cena de Camaradería, junto al principal ejecutivo de Toyota Boliviana, Jaime Kawal, hicieron entrega de los premios a los ganadores. Estuvo en juego el premio de un automóvil Toyota para quien hiciera hoyo en un golpe, pero no se dió.

EN LA PARTIDA DE VICENTE ARRAYA

MARIO D. RIOS G.

En medio de la expectativa hecha silencio en 25 mil espectadores, dos hombres estaban frente a frente, sólo distanciados por doce yardas reglamentarias ya verificada por el árbitro del partido. Uno de ellos era el goleador del torneo argentino de fútbol en 1943, Raúl Frutos. Del otro lado el guardavalla de The Strongest, Vicente Arraya. Se escuchó el pitazo del juez y el delantero argentino tomó impulso, pateó la pelota a media altura y a la izquierda del arquero boliviano. Intuición, golpe de vista y seguridad de manos determinaron que el balón no llegara a las redes. Arraya había detenido el tiro penal a uno de los más efectivos delanteros de Platense que visitaba La Paz.

Fue una tarde de 1944, en el histórico escenario del estadio "Hernando Siles" donde se consagraron muchos deportistas nacionales. Arraya había justificado una vez más aquel apodo de "Flecha andina".

La década de los años 40 ya tenía consagrado a Vicente Arraya. Su nombre era insustituible en el arco de los seleccionados nacionales que anduvieron por canchas de América luciendo las bondades del verdadero deportista, amante de la cultura física y ajeno al llamado profesionalismo que condiciona el salario a la habilidad personal.

Desde Santa Cruz de la Sierra informaron que Vicente Arraya había muerto el sábado. Su muerte, como la de otros grandes de nuestro deporte, nos deja el sabor amargo de toda partida sin retorno.

Se siente "sequia" en la garganta. El corazón late más fuerte. Los ojos ya cansados no se humedecen en la lágrima refrescante para aliviar la tensión de una mente que vuelve al ayer, que proyecta su película incansable, apretada de recuerdos. Pantalla imborrable que evoca los días de fiesta, los que hicieron gloria en su momento y los que fueron, quizá, espectáculo reservado a los privilegiados de entonces.

Arraya tuvo la escuela de los niños, esa escuela de imitación al maestro, la que sueña con ser un día como el ídolo al que aplaude, la que espera ser el centro de la ovación masiva.

En la evocación, los recuerdos se abren paso empujando en el tiempo.. Un torrente de imágenes desfila entre la claridad del primer plano y la nebulosa de los hechos más distantes, ajenos al mismo triunfo, hasta ubicarse en el ayer perdido de una cancha de piso arenoso enmarcada entre los tablones toscos de un rectángulo que supo de la alegría del triunfo y la amargura de la derrota sin atenuantes. Estadio "Oruro Royal" donde un niño prendido a las redes del arco seguia con ojos cargados de admiración, el espectáculo que ofrecía entre los tres palos el ídolo de entonces, Jesús Bermudez.

En sus días de juventud, Vicente contaba que no había conocido otra escuela que la de Bermúdez en aquellas tardes de oro. Recordaba que en esa humanidad atlética había un cultor del deporte más popular que ya sabía de los secreto de "tapar" la valla con las manos, el cuerpo y la inteligencia.

Desde ese Oruro, cuna de estos dos grandes guardavallas de nuestro fútbol, vino a La Paz el tímido Vicente Arraya que daría mucho que hablar en las esferas del deporte nancional e internacional.

Su vida fue educación física entregada al fútbol y, más tarde, a la enseñanza de jóvenes, a la orientación de equipos de primera divisón y al comentario periodístico. Todo giró en torno a un tema simplemente llamado fútbol.

Fue en su sencilla imagen de consagrado deportista, un símbolo de una época de oro que transurrió entre el amateurismo de los años 40 y el profesionalismo de los inolvidables años 50, pletóricos de fútbol espectáculo.

¿Cómo no recordar esa pugna entre Racing y Atlanta de Buenos Aires para llevarlo a sus filas? En el tira y afloje salió airoso el club Atlanta que vió vestir de colores oro y azul al primer boliviano que llegó a canchas argentinas. Su paso fue fugaz, por cierto, pero abrió el derrotero para otros compatriotas que llegaron a esos grandes escenarios al impulso de un indeclinave deseo de triunfar en el país del mejor fútbol de entonces.

En la apilada de campeonatos de fútbol, siempre habían luces para guiar a la juventud deportista. El nombre de Vicente Arraya —como lo fuera el de Jesús Bermúdez y más tarde los de "Chembo" Gutiérrez, Isaac Alvarez, Griseldo Cobo, Arturo López, y Alberto Viscarra, para citar algunos—, fue ejemplo, algo así como un "clásico" para perpetuar los secretos de la defensa del arco. Mucho había que aprender de los maestros.

Es hermosa la evocación de tardes asoleadas con cantos de barras bulliciosas y banderas en alto. Tardes con dignidad de vencedores y vencidos. Es hermoso ver pasar por la mente colores de divisas defendidas con sudor responsable. Es hermoso repetir en el recuerdo la increíble jugada de los maestros del fútbol, aunque hoy es una tarde de domingo con nubarrones en el alma.

Se fue Vicente Arraya. No le pudo atajar a la muerte el remate sorpresivo que vino tras la última finta en el juego de la vida, cuando la existencia ya arrastra el oprobio del tiempo.

Con miras a nacional sub-19

SELECCION PACENA ESTA A PUNTO

"Creo que como nunca antes La Paz se ha alistado con el tiempo suficiente para encarar un campeonato nacional juvenil", sostuvo Félix Hidalgo, primer vicepresidente de la Asociación de Fútbol de La Paz, al referirse al trabajo efectuado por el combinado que dirige René Rada.

Más adelante el dirigente acotó que "por otra parte la labor de maestros técnicos y jugadores se vio de alguna manera favorecida por la postergación de tres semanas que sufrió el certamen lo que nos ha servido no sólo para hacer una mejor selección de los jugadores que integran a nuestro representativo, sino también para consolidar aspectos de orden técnico. En los partidos que hemos jugado como parte de la etapa de preparación el equipo ha mostrado estar en óptimas condiciones. Hemos tenido toda clase de rivales, precisamente con el propósito de someter a los jugadores a diferentes condiciones, lástima que no hayamos podido probar al elenco en un clima parecido al de Montero, donde se llevará a cabo la competencia. En todo caso la buena preparación física creo que ayudará a contrarrestar los efectos del calor. Debíamos actuar en Caranavi, frente al seleccionado de allí, pero preferimos no arriesgar a los jugadores ya que sabemos que está lloviendo por esa región", finalizó el dirigente.

El viaje del combinado se haría este miércoles, en caso de que se determine ir por tierra, y el viernes en caso de hacerlo por avión. La determinación final sobre este aspecto será tomada en el curso de hoy.

Integrantes del seleccionado juvenil paceño reunidos ayer en el agasajo que les ofrecieron los directivos de la AFLP.

AGASAJO

En la víspera los integrantes de la selección juvenil fueron agasajados con una parrillada que se efectuó en el domicilio de Isaac Mollinedo, el ayudante de campo del cuadro paceño, donde estuvieron además los dirigentes Mauricio Gonzales, Félix Hidalgo, Alberto Terán y Walter Mendoza.

PRACTICAS

En el curso de hoy y mañana los integrantes de este equipo efectuarán un liviano trabajo de orden físico, dejando a un lado el futbolístico, para evitar cualquier riesgo de lesión y al mismo tiempo para poder llegar mas descansados a Montero, donde desde el viernes competirán en el nacional de la categoría.

LA PAZ CABEZA DE SERIE

La paz es cabeza de serie del grupo "B" en el que además estará el representativo dueño de casa; mientras que en la otra serie es la selección sub-19 de Santa Cruz la cabeza.

Los partidos se jugarán en horario nocturno en el Estadio Gilberto Parada, cuyo sistema de iluminación será estrenado en oportunidad de este certamen.

DELEGACION PACEÑA

La nómina completa de la delegación paceña que acudirá a Montero es la siguiente:

Presidente de la delegación, Félix Hidalgo; delegado, Delfín Berdeja; delegado técnico, Walter Mendoza; entrenador, René Rada; ayudante de campo, Isaac Mollinedo; preparador físico, Pánfilo Torrico; médico, Gonzalo Uscamayta; kinesiólogo y utilero, Arturo Mayta.

Los jugadores son Gonzalo Berdugo, Limbert Butrón, Bryan Quiroz, Gilberto Chávez, Raúl Carrizo, Edgar Maceda, Richard Mollinedo, Ricardo Fernández, Yuri Morales, José Walper, Iván López, Alberto Rojas, Limbert Pizarro, Marco Murguía, Igor Díaz, Oscar Guzmán, Javier Ramos y Juan Carlos Rocha.

El árbitro Juan Luna completará la comitiva.

Para el Interligas

HABRA ESTA NOCHE REUNION DE DELEGADOS

Con miras a la segunda versión del campeonato interligas urbanas, que contará con el auspicio y control de la Asociación de Fútbol de La Paz, a las 19:00 horas de hoy se producirá una reunión entre miembros del Comité Técnico y delegados de las ligas interesadas en tomar parte en esta competencia.

La convocatoria para este certamen se conoció hace más de dos semanas y hasta ahora cinco entidades deportivas de barrios paceños formalizaron su participación mediante su respectiva inscripción.

Los organizadores aguardan que en el curso de los siguientes tres días otras siete entidades también lo hagan y de ese el campeonato arranque el 28 de este mes o el 5 de diciembre a más tardar.

El año pasado, cuando se efectuó por primera vez este torneo, el éxito fue total, habiendo provocado una gran expectativa en las diferentes ligas; además de que la AFLP cooperó para el mejoramiento de varios de los escenarios de fútbol de las zonas que así lo requirieron.

El Tejar fue el campeón de la primera edición, resultando subcampeón el representativo de Villa San Antonio.

INTERPROVINCIAL

Por otra parte, con relación a la prosecusión del certamen interprovincial en su última fase, con la presencia de ocho equipos que jugarán partidos eliminatorios en esta ciudad, una determinación final sobre la fecha de los mismos y los escenarios que se utilizarán para su realización ,será conocida hasta mañana, una vez que en la reunión del Consejo Central de la entidad sea analizado el tema.

En torneo infantil

MUNICIPAL VENCIO Y OBTUVO EL TITULO

Municipal obtuvo ayer el título del campeonato infantil de la Asociación de Fútbol de La Paz al superar, en cotejo jugado en el estadio Lastra, a The Strongest por dos goles a uno en la última fecha del certamen.

Sin embargo a la finalización del compromiso los delegados de The Strongest hicieron la respectiva observación por la que fue objetada la actuación de los jugadores Julián Choque Mamani y Alvaro Zabala Padilla, quienes supuestamente habrían sido suplantados por jugadores de mayor edad.

El hecho fue asentado en planillas y seguramente pasará a ser investigado por el Tribunal de Penas de la entidad.

En otro cotejo, jugado también en el escenario de Sopocachi, por el mismo certamen ABB Azul goleó por cuatro a uno a Huayna.

CERTAMEN JUVENIL

Por el certamen juvenil de la AFLP se cumplieron tres partidos, dejando los siguientes resultados:

Acción del partido que jugaron Municipal y 16 de Julio por el torneo juvenil ayer en el estadio Lastra

Municipal derrotó por cinco a cero a 16 de Julio, ABB por cuatro a uno a Mariscal Braun, y 31 de Octubre por tres a dos a San Ignacio.

TORNEO MOSQUITOS

El campeonato de la categoría mosquitos continuó ayer con cinco compromisos que se dilucidaron en la cancha José A. Buezo, de la zona de Calacoto, donde se produjeron los siguientes marcadores:

Always Ready uno ADESU cero, Inglés Católico dos Fiorentina cero, The Strongest uno El Tejar uno, Alto Obrajes tres Locomotive uno y Nuevo Naviana uno Municipal cero.

PROXIMA FECHA

El miércoles proseguirá la actividad de la AFLP cuando en el estadio Siles por el certamen de la categoría mascotas a las 17 horas se midan Alto Obrajes-Always Ready y El Tejar-Hiska Nacional; y a las 18:20, ABB-Vinchucas y Municipal-12 de Octubre.

En departamental de karting

LOPEZ SE IMPUSO EN LA 10

Luis Fernando López ganó en la Internacional 100 cc. de la octava prueba del campeonato departamental de karting, que se llevó a cabo ayer el kartódromo "Oscar Sanz Guerrero" de Alto Irpavi.

López, con el coche 07, hizo un tiempo de 14 minutos 50 segundos y 0 centésimas; teniendo como su inmediato seguidor en toda del carrera al piloto Jorge del Carpio con el kart 094, registrando un tiempo de 14 minutos 50 segundos 55 centésimas; en tercer lugar se ubicó Robert Quiroga con el coche 024 y en último lugar Fernando Cuba con el número 093.

CATEGORIA 125 cc.

Marco Silvestre fue el ganador en la Sudam 125 cc. con el coche 18 con un tiempo de 14 minutos 19 segundos 35 centésimas; el segundo lugar fue para el corredor Sergio Riveros del kart 14; y en tercer puesto se ubicó Cristian Ugarte 28.

CATEGORIA RIOMAR

José Luis Silvestro fue primero en la categoría Riomar, en la sexta fecha del campeonato departamental de karting de esta clase.

El tiempo que empleó el piloto Silvestro con el coche 115, fue 13 minutos 46 segundos 89 centésimas; el segundo puesto fue para Enrique Ayo (9); tercero Julio Oporto (170); cuarto Fernando Calvo (99); quinto Pablo Oliveira (90); sexto Wanderley Romay (97); séptimo Jorge del Carpio (94); octavo Gustavo Navarré (95); Fernando Olmos (112); y décimo Grover García (122).

En la manga final los karts de cada categoría dieron quince giros al circuito de 1.050 metros de perímetro, totalizando un recorrido total de 15,750 kilómetros.

DECLARACIONES

Para Luis Fernando López, triunfador en la internacional 100 cc., el triunfo dijo que "es un aliciente para seguir en este deporte".

Por su parte Marco Silvestro, que se llevó el primer lugar de la Sudam 125 cc., señaló que la carrera "fue tranquila y fácil. Lograr el primer puesto es una motivación para seguir en las próximas competencias".

A su turno, José Luis Silvestro, primero en la Riomar, apuntó que era algo "muy agradable y más porque en esta categoría hubo más pelea".

Marco Silvestro, ganador de la categoría Sudam 125 cc. en la prueba de ayer

Marco Silvestro en Sudam125 y José Luis Silvestro en la Ríomar

CLASIFICACION

Internacional 100 cc.

Piloto	Kart	Tiempo
Luis Fernando López	07	14'50"01/100
Jorge del Carpio	094	s/t.
Roberto Quiroga	024	s/t.
Walter Cuba	093	s/t.
Sudam 125 cc.		
Marco Silvestro	18	14'19"35/100
Sergio Riveros	14	s/t.
Cristian Ugarte	28	s/t.
Grupo Riomar		
José Luis Silvestro	115	13'46"89/100
Enrique Ayo	91	s/t.
Julio Oporto	170	s/t.
Fernando Calvo	99	s/t.
Pablo Oliveira	90	s/t.
Wanderley Romay	97	s/t.
Jorge del Carpio	94	s/t.
Gustavo Navarro	95	s/t.
Fernando Olmos	112	s/t.
Grover García	122	s/t.

APUNTES DESDE ALTO IRPAVI

Para la madre del corredor Sergio Riveros, la competencia que efectuó su hijo fue una de las más negras. En la primera manga estaba en el primer lugar tuvo que abandonar la prueba en el segundo giro porque se salió la cadena de su kart. En la prueba final Riveros, que estaba muy cerca del piloto Marco Silvestro, chocó con los protectores cerca del lugar de partida y luego tuvo que afrontar problemas técnicos no llegando a concluir las vueltas de la manga final.

ooo

Los hermanos Marco y José Luis Silvestro, se mostraron muy contentos al final de la pruebas, e incluso el primero en el momento del pesaje, roció con cerveza a su hermano José Luis.

ooo

Algo así como cincuenta personas presenciaron las incidencias de la competencia.

EMPRESA NACIONAL DE TELECOMUNICACIONES

SEGUNDA CONVOCATORIA
INVITACION PUBLICA Nº 14/92
ADQUISICION DE SISTEMAS DE CONTROL DE ASISTENCIA

Habiéndose declarado desierta la anterior convocatoria, el Comité de Contratación Administrativa de ENTEL, en cumplimiento a la Resolución de Directorio Nº. 55/92, invita a todas las firmas especializadas en el rubro, legalmente establecidas en el país, a presentar propuestas para la ADQUISICION DE SISTEMAS DE CONTROL DE ASISTENCIA, de acuerdo a los términos establecidos en el Pliego de Especificaciones que podrá ser retirado de las oficinas de Asesoría Legal, previo el pago de Bs. 300.00 (6to. piso Edificio ENTEL, calle Ayacucho No. 267 Tesorería).

El trámite de la presente Invitación Pública será realizado conforme lo establecido por el Anexo 3 del D.S 21660 y el D.S. 22678.

Las propuestas deberán ser presentadas impostergablemente hasta horas 16:00 del día 11 de diciembre del presente año en las oficinas de Asesoría Legal, piso 16 del Centro de Comunicaciones - (Av. Mariscal Santa Cruz, Esq. Oruro).

COMITE DE CONTRATACIONES DE "ENTEL"

Mantenimiento de Computadoras

Organismo Internacional, requiere los servicios de una persona y/o empresa, para el trabajo de mantenimiento y reparación de computadoras PC Compatibles IBM, que reuna los siguientes requisitos:

- Experiencia en SOFTWARE y Sistemas DóS
- Experiencia en HARDWARE
- Técnicos en comunicaciones PC's
- Experto en NOVELL - NET WARE

Los interesados, enviar propuestas de servicios con carácter mensual o anual, hasta el **día miércoles 25 de noviembre a la Casilla 5671 - La Paz.**

La Paz, noviembre 21 de 1992

Para los Juegos Bolivarianos

NATACION Y GIMNASIA EN PELIGRO DE SER EXCLUIDOS

Dos deportes, la natación y la gimnasia, podrían ser inhabilitados en los Juegos Deportivos Bolivarianos, si el Comité Organizador y las respectivas Federaciones nacionales no cumplen con requisitos estatutarios que los organismos internacionales exigen.

De acuerdo a información conocida en las últimas horas, existe riesgo en que Bolivia pueda organizar competencias en estas disciplinas deportivas en virtud a que algunas especialidades dentro de las mismas han sido canceladas por falta del número mínimo de competidores (tres países).

En natación ha sido suspendida la competencia de nado sincronizado y en gimnasia la especialidad rítmica.

Según los estatutos, en el tiempo aconsejable, los motivos por los cuales han sido cancelados tienen que ser puestos en conocimiento de las Federaciones Internacionales (en este caso de la natación y la gimnasia) para que pueda ser considerados.

Dicho trámite tiene que ser hecho a través de la Confederación.

Se supo que los reglamentos de competencia de las Federaciones Internacionales no permiten el desarrollo de los deportes cuando algunas de sus especialidades no son tomadas en cuenta dentro de alguna competencia internacional.

En el caso de los Juegos Bolivarianos, donde no se llegó a confirmar el número mínimo (tres) de inscritos para el nado sincronizado y la gimnasia rítmica, se podría seguir una gestión para que de manera excepcional se consiga la autorización de las Federaciones Internacionales de Natación y Gimnasia, respectivamente, para que ambos deportes se disputen en 1993.

Sin embargo, en el breve plazo posible, el Comité Organizador de los Bolivarianos deberá informar de manera oficial al Comitè Olimpico Boliviano para que este organismo tome los recaudos del caso con las respectivas Federaciones nacionales.

Otro de los deportes que ha sido cancelado ha sido la pelota vasca, pero no hay mayores dificultades, por cuanto se trata de una disciplina deportiva de exhibición todavía.

Los deportes que han sido confirmados (en forma preliminar) para los Juegos son: Atletismo, basquetbol, boxeo, ciclismo, deportes ecuestres, esgrima, fútbol (categoría sub-17), gimnasia (especialidad artística), judo, karate do, levantamiento de pesas, lucha, natación (en clavados y polo acuático y pruebas libres), tae kwon do, tenis, tenis de mesa, tiro deportivo y voleibol.

Esta confirmación fue hecha por los países bolivarianos (Panamá, Ecuador, Colombia, Perú, Venezuela y Bolivia) en la reunión que sostuvo en México hace dos semanas la Organización Deportiva Bolivariana (ODEBO).

Los Juegos tendrán lugar en las ciudades de Cochabamba y Santa Cruz del 24 de abril al 4 de mayo del próximo año.

Será declarado en Potosí

IVAN SARMIENTO HIJO DISTINGUIDO

POTOSI, 22 (PRESENCIA).-El corredor potosino, radicado en La Paz, Iván Sarmiento, será declarado Hijo Distinguido de esta ciudad por el Concejo Municipal de la Villa Imperial.

Este, en una de sus últimas sesiones, analizó la destacada campaña del piloto en la temporada tuerca del presente año - en la que consiguió anticipadamente el título en la categoría 4 X 4 - y decidió el homenaje.

Sarmiento lleva la representación de Potosí en cada una de las pruebas en que toma parte.

"A pesar de vivir desde hace tiempo en la Sede de Gobierno, Sarmiento tiene el mérito de no olvidar a su tierra natal y entonces Potosí tiene un excelente representante en las competencias automovilísticas nacionales", sostuvo uno de los miembros del Concejo.

Iván Sarmiento.

Desde el 6 de diciembre

MARCHISTAS NACIONALES SE PREPARARAN PARA MEXICO

Los marchistas bolivianos que recientemente cumplieron destacada actuación en el campeonato sudamericano de esta especialidad atlética, que se efectuó en Sao Paulo, Brasil, comenzarán el 6 de diciembre su preparación con miras a la Semana Internacional de la Caminata, certamen que se efectuará en la ciudad de Mèxico a mediados del mes de enero del venidero año.

Eloy Quispe, entrenador de los marchistas nacionales, señaló al respecto que "es una prueba muy importante en la que Bolivia debería estar representada y ojalá se pueda conseguir pasajes por lo menos para dos o tres de nuestros deportistas".

Con relación a quienes podrían integrar esa delegación Quispe dijo que "habrá que ver bien y someter a los que tienen posibilidades a pruebas en las que demuestren sus condiciones y los que estén en la mejor forma tendrían que ser nuestros representantes".

El grupo de marchistas que actuó en el sudamericano de Brasil, integrado por Rolando Endara, Victor Coarita, Shirley Morejón, Geovanna Irusta, Geovanna Morejón y Angela Aliaga será la base de ese equipo y reanudará prácticas con miras al certamen de México en diciembre, comenzando por una labor de fortalecimiento físico al que seguirá el de técnica de marcha y pruebas cronometradas destinadas a poner a los deportistas en su mejor punto de rendimiento.

Por otra parte se dio cuenta de que tanto Angela Aliaga, como Victor Coarita, ya no podrán competir en pruebas de la categoría menores puesto que ambos pasarán dentro de unos días a la edad comprendida para juveniles.

ESPERAN A PARAVICINI

POTOSI, 22 (PRESENCIA) Por Oscar Revilla C..- Para este próximo día miércoles, se aguarda la llegada a Potosí, del presidente de la FEBAD, Armando Paravicini.

A decir de Juan Carlos Cossio, alto dirigente de la Asociación Potosina de Automovilismo, el titular federativo llegaría a Potosí a ultimar detalles sobre la competencia a cumplirse este fin de semana en este departamento, competencia que dicho sea de paso se encuentra ya en la recta final. [illegible] cuanto a su organización y otros detalles se refiere.

Otro de los que podría llegar en las próximas horas es Armin Franulic, quien viene a Potosí, con el principal objetivo de ganar la competencia y por ende el título en la categoría N-12.

SELECCION DE FUTSAL CON DOCE JUGADORES

SANTA CRUZ, 22 (PRESENCIA).-Con doce integrantes quedó la selección nacional infantojuvenil de fútbol de salón que se alista para el Sudamericano a efectuarse en Misiones, Argentina.

De acuerdo a una determinación adoptada por el director técnico Paul Rondón, los jugadores que continúan en el plantel son Adalid Sanabria y Fernando Ortiz (arqueros); Daniel Peña y Alex Antezana, fijos; Leonel Rojas y Jorge Vila, pivots; Richard Dominguez, Javier Viscarra, José Lavadenz, José Caballero, Ramiro Mendoza y Edgar Mantilla, aleros.

INSUFICIENTE APORTE.-

El titular de la Federación de Fútbol de Salón, Dorian Guaristi, manifestó que la cooperación ofrecida por la Secretaría General del Deporte y la Juventud no cubre los requerimientos que demandará el concurso en el certamen.

"Con cuatro mil bolivianos es poco lo que se puede hacer", dijo al tiempo de indicar que están en pie algunas gestiones ante la empresa privada.

Descartado para el Latinoamericano

OCAMPO ACCIDENTADO EN SANTIAGO DE CHILE

Ocurrió ayer, mientras corría la segunda manga. Ocupó el puesto 16 por lo hecho en la primera y ello le valió 4 puntos para el ranking. Se luxó el codo derecho y cree que pilotos nacionales tienen buena opción.

Wilter Ocampo. Sensible baja para el equipo nacional en el Latinoamericano de Cochabamba.

El piloto boliviano Wilter Ocampo se accidentó ayer cuando corría la segunda manga final de la tercera fecha latinoamericana de motocross y abandonó la prueba, aunque por su actuación en la primera manga ocupó el puesto 16 y obtuvo 4 puntos en la clasificación del ranking general.

El propio Ocampo, en comunicación telefónica con esta redacción, confirmó lo ocurrido, pero aclaró que se trató de un accidente sin consecuencias graves, pese a las lesiones que tiene.

Ocampo perdió el control de su motocicleta cuando no pudo impedir un encontrón con la máquina del chileno Victor Máquez, quien estaba caído en la pista, y fue a dar al piso.

El piloto boliviano fue atendido de emergencia y trasladado a una posta pública donde, sin embargo, no recibió las atenciones debidamente.

Gracias a la colaboración de algunos residentes bolivianos en este país, entre quienes se encontraban Miguel Vargas, del Consulado de Bolivia y Victor Hugo Alurralde, Ocampo fue trasladado a una clínica del centro de Santiago, donde lo observó el médico Guillermo Fonseca.

El piloto presentó una luxación de codo posterior derecho; poco más tarde se le practicó la reducción ortopédica bajo anestecia plexobraquial.

Empero el piloto paceño tuvo que esperar varias horas para que le hagan la curación correspondiente; en realidad no hubo atenciones de los organizadores quienes, cuatro horas después del accidente, se presentaron en la clínica para depositar un cheque de garantía que dio luz verde al tratamiento necesario.

Debido a la luxación, Ocampo estará con yeso un mes y por supuesto ha descartado su participación en la cuarta fecha latinoamericana, que se cumplirá el próximo fin de semana en Cochabamba.

EL ACCIDENTE

Wilter Ocampo no estaba seguro de cómo había ocurrido el accidente.

Contó que a la salida de la segunda manga alguien lo tocó por atrás y no pudo impedir la caída, al no poder esquivar al chileno Victor Márquez.

"Cuando fui a dar contra el piso no sentí nada, pero de inmediato sentí un dolor increíble en mi brazo, parece que una moto que venía atrás me pisó, pensé que estaba fracturado, después el médico me tranquilizó indicando que sólo se trataba de una luxación", contó el corredor.

Lamentó lo ocurrido y sostuvo que "lo que más pena me da es que no podré correr como dueño de casa", el próximo fin de semana, cuando se lleve a cabo una nueva prueba en Cochabamba.

Consideró que los pilotos bolivianos "no estamos lejos del ámbito latinoamericano, se puede hacer un gran papel en Cochabamba, especialmente Wálter (Nosiglia) que tiene gran capacidad".

Ocampo manifestó que tuvo una salida buena logrando la quinta posición, pero ésta fue anulada; en la repetición se quedó en una subida y desde muy atrás comenzó a recuperar posiciones hasta clasificarse en el puesto número doce.

"Quiero que los competidores bolivianos sepan que podemos ganar en nuestro país, no estamos lejos de conseguir una victoria", puntualizó.

Ocampo volverá en el curso de las próximas horas a La Paz.

LOZADA

El otro boliviano que intervino en la prueba, el cochabambino Ronald Lozada, se ubicó en el puesto 17 de la clasificación general de la carrera.

Lozada tuvo poca fortuna, pero consiguió clasificarse en la zona de puntaje, obteniendo un total de 3 unidades.

La carrera fue ganada por el chileno Ruiz Barboza, seguido de su compatriota Sergio Caracat y del argentino Flabio Gonzales.

A BOLIVIA

Un número importante de competidores se trasladará este martes a nuestro país para participar en las competencias del próximo fin de semana.

Según gestiones realizadas por dirigentes del motociclismo cochabambino, es un hecho la presencia de competidores chilenos, peruanos, panameños y dominicanos; en tanto todavía está en duda la participación de representantes de Brasil, Uruguay y Argentina.

Juan Carlos Costas en Washington

"NUNCA VI UNA COMUNIDAD BOLIVIANA TAN UNIDA..."

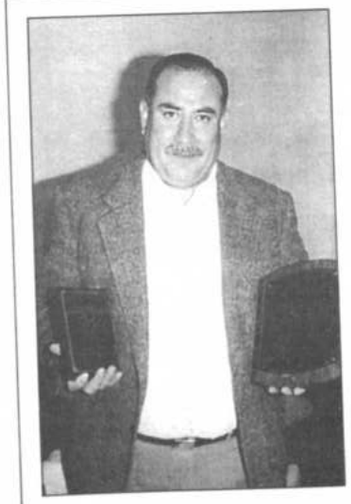

Juan Carlos Costas.

"Nunca antes había visto una comunidad boliviana tan unida, tan ligada a sus raíces", sostuvo Juan Carlos Costas, colega periodista deportivo, que el pasado 8 del mes en curso estuvo en Washington adonde fue invitado para relatar un partido benéfico de fútbol cuyos recursos fueron destinados al hogar de niños "Tiquipaya Wasi", de Cochabamba.

Costas quedó muy bien impresionado por el trato que recibió de parte de la Asociación de Empresarios Latinoamericanos en el área de la capital norteamericana y de Radio Borinquen, que es la que anualmente organiza un festival de beneficiencia que genera fondos para apoyar a instituciones que cumplen tareas sociales en las naciones centro y sudamericanas.

"Cada año se hace un festival de estas características y el de este año fue el quinto - abundó en detalles Costas - y esta vez además hubo una actuación folklórica con danzas de origen boliviano".

La presencia del relator causó mucha satisfacción entre los residentes bolivianos, que después de mucho tiempo escucharon a uno de sus compatriotas narrar las acciones del cotejo de fútbol, que como corolario del festival jugaron en la cancha de la Universidad Católica, de Washington los equipos de Radio Borinquen y el que representó a los Empresarios Latinoamericanos.

Tanto los compatriotas que radican en el país del norte como los organizadores del festival distinguieron a Juan Carlos Costas por su participación. Por otra parte en Radio Borinquen fue designado como relator titular para los eventos de los próximos años.

Sobre su permanencia allá Costas señaló además que "creo que ha sido una experiencia muy saludable y los homenajes de que fui objeto los he recibido en representación de los periodistas radiales bolivianos. Los colegas latinoamericanos que viven en el área metropolitana de Washington han destacado la gran capacidad que tenemos los bolivianos para esta especialidad de la comunicación".

GABRIEL DIAZ.
Wilstermann encontró
el goleador que buscaba.

René Villarroel Romero

EL PERIODISMO, LA RAZON DE SU VIDA

Al encuentro con el "Periodista Deportivo 91", René Villarroel Romero, nos permitió "ametrallarlo" con una serie de preguntas: Algunas muy interesantes en sus respuestas, otras con profunda convicción y las que completan con la respectiva reflexión, incluyendo las patrióticas.

- Cuántos años llevas en el periodismo deportivo?.

- Quien sabe, creo que *in útero* uno tiene una huella previa, y escribir desde las pequeñas publicaciones de escuela y colegio eran parte del equilibrio anímico o emocional preciso para crecer feliz. Con 17 años cumplidos ingresé al mundo de ese viejo periodismo intuitivo y aunque fue Radio Centro la plataforma de lanzamiento, fue el extinto periódico Prensa Libre donde jugué mis primeras cartas públicas a principios del 70. Van casi 23 años.

MANUEL HERRERA

- **Es satisfactorio trabajar en ésta actividad?.**

- Hay una suma de hechos mágicos que reportan aquella satisfacción, quizás la más importante es jugar con el presente, pasado y futuro siempre reconciliados y casi te sientes un explorador en el tiempo, nuestro trabajo siempre tiene referencias históricas y siempre aspiraciones.

- **Cómo puedes explicarnos el cambio de una profesión a otra, de médico a periodista?.**

- No hay tal, el médico que me habita es vocacional y el periodista profesional. Cuando agarramos la pluma no habíamos salido bachilleres y cuando decidí por la medicina, salíamos al encuentro de una Universidad maltratada por la dictadura a sabiendas de que no sería fácil ni fluido estudiar, con dos congelamientos y dos cierres de casi un año. Cuando era alguien en prensa era nadie en medicina, de modo que nunca cambié nada por nada y tal vez entienda por la segunda razón mejor la esencia humana de la primera.

- **No era mejor servir a la población atendiendo su salud que estar en el periódico o la televisión?.**

- Que mal conceptúas tu trabajo, servir es servir y más que servir es a veces servirse. Lo que cuenta es que hagas algo que vincule la excelencia con lo lícito. Y en el lugar que la sociedad nos reserva espacio es bueno hacer lo que creemos correcto sin comparaciones. Así como es preciso un médico más, es necesario un zapatero más y un cura más y un político más, pero intentando pagar a la vida lo que ella nos da por ese trabajo.

- **Sabemos que has realizado estudios en otras profesiones, cuáles son?.**

-Nada de eso, hice Aeronáutica y algo de Electrónica y ahora estoy enamorado de la computación, pero no son mas que parte de mi equipaje de vida.

- **Económicamente rinde el periodismo deportivo?.**

- Alguna vez dije, que aun contar chistes, si lo haces en serio, dá dinero. Creo que todo es rentable con una dosis de entrega total.

- **Qué opinión tienes de los dirigentes deportivos?**

- Son como todos, y todos los que hacemos el conjunto en una sociedad que está distante de lo perfecto, tenemos carencias que marcan el nivel de muestra comunidad. El problema en la dirigencia no es una elementalidad, sino su soberbia y un deseo a ultranza de querer rescatar elogios y jamás correctivos. Este mal sí es sólo aplicable al dirigente, porque pareceria que los linderos con el criollismo político estan abolidos y las reacciones rescatan de la dictadura interna que vive toda institución un matiz patriarcal que se vive desde los partidos políticos hasta los clubcitos de barrio. En Bolivia no se estimula, se apaña al tirano.

- **Y los árbitros...?.**

- En un tema difícil, porque es el único caso de arbitrio donde no cabe la frase sin ganadores ni vencidos . Todos se sienten afectados y no existe uniformidad de criterios para juzgar su labor. Lo malo es que no avanza hacia la verdad y a veces se dá más con bases demasiado subjetivas a una persona - como es un juez - tan sucepuible de errores y enmiendas como cualquier otra persona sometida a las presiones de las actividades deportivas.

- **Y de los jugadores del fútbol profesional?.**

- La mayoría llama profesional al que cobra y los que existen dan examen por sí solos, me refiero a quienes con 35 años o más aun tienen vigencia. Estos, los Borja, Carlos López, Galarza, están cobrando a su cuerpo el buen trato que ellos le dieron y a no dudar son un ejemplo. Del llamado profesional me molesta que olvide que es un deportista y a veces se comporte más como un obrero corriente y no como un artista.

- **La improvisación es lo que más perjudica?.**

- El gran problema del deporte es creer que hay un sólo gran problema. Alguien calificó a Bolivia como un país emergente y quizás todos sacan provecho de esta sicología de guerra que existe en un país en emergencia. No existe una Ley del Deporte. Los niveles de organización institucional tanto a nivel del Estado como deportivo son deficientes. A los políticos les importa a la hora de la campaña. No hay rutas de financiamiento para la actividad deportiva. No hay memoria colectiva sobre hechos o experiencias a capitalizar, no existe una escuela dirigencial ni administrativa y menos una renovación cíclica. Todos estos son males visibles y nadie los quiere cambiar. Tampoco hay sanciones para los que dilinquen dentro el deporte.

Este es un pequeño listado donde la palabra improvisación sólo es el nudo de corbata.

- **Será exitosa nuestra participación en los Bolivarianos?.**

- Tal vez, de acuerdo a lo que llamemos éxito para beneficio de alguien. No olvidemos que los Bolivarianos casi vendrán en las Elecciones Generales 93 y sería una tontería que el deporte se deje usar por el oficialismo. Por otra parte estos Juegos son el ultimo nivel de la competición internacional. Si allí no conseguimos algo es que merecemos vivir bajo tierra.

- **Tu opinión sobre la selección de fútbol?.**

- Cómo calificarla antes de que comience a trabajar?. Yo, hubiera preferido técnico nacional, es más, yo hubiera querido Ovidio Messa, pero, quien soy yo?, el examen lo debe dar el ingeniero Guido Loayza, porque a mí no me van a criticar por sus errores y no me van a felicitar por sus aciertos. Mi reflexión es meramente periodística. Nosotros somos nadie en el fútbol internacional. Queremos clasificar?, bien, lo haremos si jugamos mejor que nadie y FIFA nos quiere clasificados. Así, es siempre difícil. Si se tratara de un proyecto de tiempo como en Ecuador, Perú y Chile, digamos 5 años, sería bueno, pero éste señor (el entrenador español) vendrá, cobrará y se irá, a despecho de los resultados.

René Villarroel señaló que Rolando Aguilera "es el único con capacidad para hablar de Fútbol y de futbolistas nacionales.

No es supersticioso. El número que le gusta es el 10 si lo llevan Pelé, Maradona, Platini, Rivera, Cruyff, Di Stefano, Zico, Gullit y otros que hacen que se ame al fútbol. Colecciona todo lo que sea deporte: libros, insignias, discos, el Suplemento Deportivo de **Presencia** y videos.

Hace radioafición, comunicación vía satélite, electrónica, música, computación. Además colecciona discos de Carlos Gardel, receptores de radio pequeños y "recuerdos de amores eternos".

Tiene 20 composiciones, siendo la que más se canta Amemos al Deporte, el Himno al Deporte cochabambino.

Reflexiona en torno a la historia del fútbol: "*no será que estamos haciendo las cosas al revés desde el principio*".

Saldías habla después de la sanción

"HAY, DE POR MEDIO, GENTE MALINTENCIONADA"

La noticia del marginamiento de Marciano Saldías del plantel de Oriente Petrolero, provocó sorpresa en el ambiente futbolero, habida cuenta que es la primera vez que este jugador es acusado de haberse presentado con tufo a alcohol a un entrenamiento de su equipo.

Consideramos necesario conversar con el joven marca punta, para conocer su versión, ya que la de los dirigentes ha sido ampliamente difundida por la prensa, tomando en cuenta que,al parecer, hay un impase entre Saldías y el directorio de su club desde principios de año, a raíz de las declaraciones que hizo el futbolista, manifestando que había terminado su ciclo en Oriente y que quería cambiar de aires.

- **Marciano, por qué crees que se produjo tu marginamiento del equipo?**

- Yo mismo sigo sorprendido, porque yo no cometí ningún acto de indisciplina, e incluso en lo que publicó un diario hay muchas falsedadas, por lo que,tanto el técnico, como los dirigentes, no tienen argumentos para castigarme

- **Pero tu admitiste haber bebido la noche del jueves?**

- Evidentemente, cuando llegamos de La Paz, me reuní con algunos amigos en mi casa y tomamos algunas cervezas, y al día siguiente yo me presenté para entrenar, y le manifesté al técnico que continuaba la molestia en mi rodilla, molestia que empecé a sentir en el partido contra Bolivar. Esa mañana no pasó nada y grande fue mi sorpresa, cuando en horas de la tarde ,me manifestó que no iba a concentrar, pese a que por la mañana me había citado para concentrar . El sábado fui a entrenar normalmente y grande fue mi sorpresa cuando el domingo por la mañana leí la información que estaba marginado del plantel.

- **Tenías algún antecendente?**

- De ninguna manera, desde que llegue a Oriente jamás cometí actos de indisciplina, siempre me caractericé por tener una buena conducta y por eso es que este problema me ha impactado mucho, al extremo que siento verguenza cuando la gente me saluda por la calle.

GONZALO VALENZUELA

- **Pero realmente no fuiste borracho a la práctica, tomando en cuenta que reconoces que la noche anterior estuviste bebiendo cerveza?**

- Reitero que cuando llegue a la cancha yo estaba totalmente sobrio, y esto lo pueden atestiguar los periodistas y camarógrafos que asisten habitualmente a cubrir la información del equipo. Si ellos se hubieran percatado que yo estaba en estado inconveniente, hubieran sido los primeros en criticarme, incluso públicamente.

- **Tengo entendido que tu te enteraste de tu marginamiento a través de la prensa o de terceras personas, porque el técnico no te dijo nada, ¿es cierto esto?**

- Eso es lo más extraño para mí, porque ni el técnico Flores, ni algún dirigente me dijeron algo,yo me enteré del problema a través del periódico. Y esto, además de sorprenderme, me causó mucha molestia, porque lo correcto hubiera sido que alguien del club me hubiera dado la noticia de mi marginamiento. Me hubiera gustado hablar con alguien para al menos intentar una defensa, por eso, no creo que haya sido la forma correcta de actuar de parte del club.

- **Tu estuviste con Adhemir Méndez?**

- No, yo estuve con otros amigos.

- **Y por qué ambos han sido separados del plantel en la misma fecha?**

- Lo que pasa que es que Méndez no se presentó a la práctica del día viernes y parece ser que como tenía antecedentes anteriores, fue sancionado. Pero yo nada que ver con Méndez, ignoro el motivo por el cual no se presentó a entrenar ese día.

- **Da la impresión que desde principio de año, la relación Oriente-Saldías no es la mejor, ¿me equivoco?**

- No está equivocado. Lo que pasa es que a principio de año yo le manifesté al presidente mi deseo de alejarme del club por algún tiempo, ya que quería cambiar de aires, porque un cambio podía ser positivo para mí y para el club, en el entendido que permanecer mucho tiempo en un mismo equipo es perjudicial, porque se pierde motivación. Luego de ese comentario, comenzaron los problemas para mí y se fueron presentando inconvenientes que evitaron que la relación entre los dirigentes y mí persona sea la mejor, además de haber frustrado mi transferencia a otro club.

- **En un medio de prensa manifestaste que tu separación, además de ser injusta, es demasiado dura, ¿reiteras ese concepto?**

- Es injusta,porque no cometí la falta de disciplina que me achacan y es demasiado dura, tomando en cuenta que yo jamás antes tuve este tipo de problemas. Es por eso que me ha dolido mucho que este tema haya sido amplificado como si yo fuera un borracho, y todo esto me hace pensar de que por medio hay gente malintencionada y egoísta. Hay gente que no le gusta que otros triunfen y parece que están a la pesca de el más mínimo error, para darle a uno, con todo.

- **Y esa gente, es vinculada al fútbol, a Oriente o a la prensa?**

- Hay gente vinculada a la prensa y también a Oriente Petrolero. No quiero dar nombres, para evitarme mayores problemas, pero hay gente que está más preocupada en hacer mal, que en informar o en comentar hechos positivos. En lo que toca a mi club, es como cuando una familia deja de apoyar a uno de sus hijos, indudablemente éste se sentirá huérfano, y esa es la sensación que siento en este momento, de haber quedado sin apoyo por parte de los dirigentes, que no me han dado la oportunidad de aclarar esta situación, ya que incluso cuando hablé con el presidente y le expuse mis argumentos, casi no me contestó, y lo único que dijo repetidas veces, fue que querían acabar con todo brote de indisciplina, se trate de quien se trate.

- **Crees que la relación con Oriente Petrolero se ha roto definitivamente?**

- Con lo que ha pasado, creo que sí. No podemos olvidarnos que al comenzar el año le dije al presidente que quería irme del club, pero que lo quería hacer por uno o dos años, porque mi deseo era terminar mi carrera en este club, en el que vivi mis mejores épocas. Por todo esto, creo que será difícil que vuelva, tomando en cuenta que las relaciones con el presidente no son las mejores. Estimo que ahora los dirigentes no pondrán tantos reparos para transferirme e incluso podría ser más conveniente para ellos buscarme otro club para concretar mi transferencia.

- **Cambiemos de tema, fuiste pretendido por Peñarol y jugaste en Cerro Porteño, todo esto debido a tus buenas condiciones futbolísticas, sin embargo desde que volviste del Paraguay, tu rendimiento ha sido bajo, ¿que te está pasando?**

- La verdad es que no estoy en mi nivel, y creo que mucho se debe a que antes de ir al Paraguay, estuve casi un año parado y eso me afectó físicamente y me quitó ritmo de competencia. Sin embargo en el Paraguay trabajé para recuperar mi nivel físico y técnico,y cuando jugué en el equipo, durante la Copa Libertadores de América, no defraudé, ya que en Guayaquil la prensa habló bien de mi actuación. En Asunción jugué un gran primer tiempo, pero luego no tuve la oportunidad de seguir jugando y volví. Al poco tiempo,ya en Oriente, en una práctica me lesioné y posteriormente continuaron las lesiones, que no me permitieron recuperar el ritmo deseado, hasta que viajamos a jugar contra The Strongest y Bolivar, en La Paz, donde empecé a recuperar mi nivel, especialmente en el partido contra Bolivar. Y cuando comenzaba a sentirme más seguro, me sucedió este problema, que espero superarlo lo más pronto posible, para recuperar el terreno perdido... en otro club, por supuesto.

"31" VIVE, PESE A LA RELOCALIZACION

El equipo subcampeón nacional de 1967.

Su presidente actual Sergio Iriarte.

Panorámica del complejo social-deportivo que el club posee en la zona de Aranjuez.

1967 fue su gran año. Logró el subcampeonato nacional y junto con Bolivar representó al país en la Copa Libertadores de esa temporada, en la que los cuadros bolivianos se midieron con sus pares de Argentina y Colombia.

De esa participación queda en el recuerdo el claro triunfo de tres goles contra cero que se obtuvo ese miércoles 17 de marzo sobre el campeón argentino Racing en cotejo jugado en el viejo estadio Hernando Siles con goles de Ballivián, Quinteros y Yépez.

Ese fue el mejor partido de la que se constituye en la primera y única participación del cuadro "minero" en la más importante competencia sudamericana de fútbol.

Vendrían luego otras actuaciones menos brillantes, pero que despertaron por ese tiempo una gran expectativa de parte de los seguidores del cuadro albo que era dirigido por Mario Calderón Otondo.

En ese equipo, íntegramente nacional, estaban jugadores como René Rada, Hernán Cayo y Raúl Alvarez que de ahí en adelante siguieron destacándose por muchas temporadas más.

Esos fueron "tiempos mejores" como dice el conocido refrán.

Después se sucederían diez años de actuaciones en los campeonatos que por entonces eran controlados por la Asociación de Fútbol de La Paz. Luego vendría la aparición de la Liga del Fútbol Profesional Boliviano que encontraría al Club 31 de Octubre entremezclado entre los cuadros de menor peso futbolístico en ese momento..

Sus directivos de entonces decidieron seguir en la AFLP, en cuya división Primera A se constituyeron en animadores permanentes y además con situaciones que les permitieron estar en los primeros puestos hasta que llegó el año 1986 y con él una serie de cambios políticos y determinaciones económicas de las que la Corporación Minera de Bolivia, entidad cuyos trabajadores eran los socios del club, resultó una de las más afectadas.

La empresa minera vio relocalizados a veintitrés mil de sus trabajadores y el número de afiliados en la oficina central de La Paz se redujo de ochocientos a sólo doscientos cincuenta. Fue como si el Decreto 21.060 llegará también a la entidad alba.

En los últimos tres años el protagonismo que siempre había acompañado a 31 de Octubre también parece haberse alejado. En los dos últimos certámenes el elenco de fútbol tuvo que resignarse a no poder competir en la ronda del título del campeonato de la Primera A. Las dificultades pesaron más, sobre todo las económicas, pero pese a todo el club sigue llevando adelante actividades.

"Se hace lo que se puede, dadas las circunstancias y los problemas de tipo financiero por los que afrontamos", sostiene Sergio Iriarte, su actual presidente.

EL CLUB AHORA

El fútbol sigue siendo la actividad más importante del club, pero también se está incursionando en otras disciplinas deportivas.

"Actualmente además de tener equipos de fútbol en dos de las divisiones de la Asociación, también prestamos atención a otros deportes como el basquetbol, voleibol, fútbol de salón, tenis y pelota a frontón ya que contamos con los escenarios como para poder practicarlos. Tenemos un complejo deportivo en la zona de Aranjuez, donde permanentemente se llevan a cabo competencias deportivas".

Con respecto a la campaña del representativo de fútbol el dirigente sostiene que "es constante la atención que prestamos al plantel de este deporte y si bien no ha logrado estar en posiciones de importancia eso se ha debido a una serie de factores que se presentaron y que nos impiden hasta ahora poder contar con el suficiente respaldo financiero como para poder contratar a jugadores de mayor peso. La reducción de personal que se produjo y la crisis por la que atraviesa la empresa impiden que se pueda contar con un respaldo mayor. Nuestro club tiene una bien conocida trayectoria ya que siempre estuvo entre los primeros del fútbol paceño antes de la creación de la Liga y varias veces conseguimos campeonatos y subcampeonatos paceños y participamos en la Copa 'Simón Bolívar' e incluso una vez estuvimos en la Libertadores, pero entonces la situación era diferente ya que además de tener una cantidad mayor de socios, se tenía también el respaldo de la misma empresa".

ALGUNAS MEJORAS

El Club 31 de Octubre posee en la zona de Aranjuez un complejo deportivo y sede social, sobre una superficie de diecisiete mil metros cuadrados. Allí se cuenta con una cancha de fútbol, un polifuncional, una cancha de tenis, dos frontones y un área de esparcimiento para niños, además de un espacio destinado para días de campo o parrilladas.

"El mejoramiento del complejo ha sido una de las tareas que mi directorio emprendió en esta gestión y a fin de hacer más cómoda la permanencia de los socios en la sede se han habilitado zonas de esparcimiento donde las familias de los empleados pueden ir a pasar buenos fines de semana en compañía de sus hijos. Construimos unos pahuichis con palma traída del Beni, preparada especialmente por la etnia de los chimanes y además conseguimos hacer una instalación eléctrica completa".

RECURSOS

El club se mantiene exclusivamente con el aporte de sus socios, que es el uno por ciento del salario mensual que perciben como empleados de Comibol.

Otro medio de ingresos para las arcas de la entidad blanca son los dineros que genera el alquiler de la cancha de fútbol de Aranjuez y de los frontones, con lo que se puede hacer frente principalmente a lo que es la participación de los equipos de fútbol en los campeonatos de la AFLP.

PARA EL FUTURO

Dentro de los planes futuros figura la de perforar un pozo para aprovisionarse de agua. "El líquido llega por gotas y nos trae problemas incluso para conservar el césped de la cancha por lo que en planes figura la perforación de un pozo que nos permitirá contar con agua en abundancia", sostiene Iriarte.

En otro orden de cosas el dirigente exterioriza su esperanza de que en el orden económico puedan mejorar las cosas y de ese modo al año se pueda hacer un mejor papel en el campeonato de la Primera A y seguir con las mejoras en el complejo deportivo y social de Aranjuez.

DIRECTORIO

El actual directorio del club es presidido por Sergio Iriarte como presidente; José Zambrana, vicepresidente; Tomás Villanueva, secretario general; José Angelo Claros, tesorero; Mery Morales y Fernando del Carpio, secretarios de deportes; María Eugenia de Díaz, secretaria de actas; Hortencia Inchauste, secretaria de cultura; Adalid Contreras, secretario de prensa y propaganda; y Héctor Villarroel, vocal.

ALBERTO AREVALO

El mandato de esta directiva fenece este año;

El Club 31 de Octubre cumplió el pasado sábado treinta y ocho años de vida. No fue fundado precisamente en la fecha de su nombre, sino un 21 de noviembre del año 1954.

"Pueblos del Sur"

POTOSI ALISTA SU CARRERA

Este fin de semana se cumplirá en Potosí la primera versión de la carrera "Pueblos del sur".

Será la penúltima del calendario nacional de automovilismo de la presente temporada (la última se correrá en Oruro), por lo que tiene obvia importancia.

Tiene también trascendencia para el pueblo potosino, por cuanto esta prueba será instituida en el calendario de futuro.

La característica de la competencia será nueva en la Villa Imperial porque se desarrollará en etapas y no en circuito como anteriormente ocurría.

La inspección de los coches serealizará el viernes a partir de las 8:00 horas en inmediaciones de la terminal de buses, para posteriormente al día siguiente largar la primera etapa entre Potosí-Tumusla y el retorno el mismo día, mientras que el domingo se cumplirá el tramo Potosí-Porco-Potosí.

Juan Carlos Cossio, Secretario General de la Asociación Departamental de Automovilismo Deportivo y principal artífice de la organización de la carrera, pone de manifiesto la importancia de la prueba por la mínima diferencia que hay entre los corredores en las distintas categorías, excepto la de 4x4 que ya tiene como campeón a Iván Sarmiento.

- ¿Cómo nace la idea de hacer esta carrera?

- Primero habíamos quedado con la Asociación de Tarija en hacer una competencia a nivel nacional, denominada "Integración del sud", prueba que ya había sido aprobada incluso por la FEBAD, pero en la última reunión de la Federación, antes del Gran Premio, por el atraso del calendario general y la inminente época de lluvias, las dos asociaciones propusimos hacer una competencia sólo en Potosí, pero posteriormente Tarija retiró su participación, de esta forma Potosí se animó a realizar la prueba denominada "Pueblos del sur".

- ¿La FEBAD aprobó la idea?

- Sí, es más, se definió no hacer un circuito ya que se ha visto que éstos no benefician a nadie. Incluso con la nueva modalidad se mejorarán los caminos y se conocerán a más pueblos de este departamento. Por otro lado, la FEBAD ha mostrado predisposición para que esta carrera sea incluida en la próxima gestión como prueba oficial del calendario nacional.

- ¿La organización cómo marcha?

- Todo está sobre rieles, especialmente en el orden de seguridad, situación que nos preocupa mucho. Se ha coordinado ya con la Policía Nacional y el Ejército para pode brindar todo tipo de seguridad tanto a competidores como al público. Por otro lado, los miembros de la Comisión Deportiva de la FEBAD arribarán a esta ciudad el próximo jueves para realizar la última inspección.

- ¿Cómo está la carretera?

- En conversaciones con el ingeniero Enrique Ayllón, Jefe Distrital de SENAC, se ha podido confirmar que el estado de la carretera, tanto a Tumusla, como a la lodalidad de Porco se encuentran en óptimas condiciones; asimismo, se ha comprometido a entregarnos en los próximos días el Circuito "El Rey" en buenas condiciones también.

- ¿Cuánto costará la carrera y cómo la están financiando?

- Tiene un costo de diez mil dólares, los mismos que están siendo financiados por un gran número de empresas potosinas, especialmente dedicadas a la minería; lamentanlemente hasta el momento no hemos tenido respuesta de la industria, mucho menos de la banca. Lo que sí puedo mencionar es que en la ciudad de La Paz también se viene financiando un monto todavía no determinado.

- ¿En total cuántos kilómetros tendrá la carrera?

- En forma oficial y luego de una conversación con la gente de SENAC, se ha podido establecer que el total de kilómetros de la carrera es de 368, divididos de la siguiente manera: Potosí-Tumusla 131 (262 ida y vuelta) y Potosí-Porco, 53 kilómetros (106 ida y vuelta).

- ¿Tumusla y Porco cómo esperan la competencia?

- El entusiasmo es grande. Con Tumusla se tienen contactos permanentes con autoridades y en población existe gran expectativa; también ha el ofrecimiento de cooperar ampliamente con los organizadores y los participantes. Lo mismo ocurre en Porco, donde COMSUR (Co-auspiciador de la prueba) viene organizando una recepción a los pilotos que visitarán por primera vez esta localidad en competencia, y por lo que el mismo pueblo ha mostrado total satisfacción porque el ruido de motores llegue hasta esa localidad.

- ¿Qué importancia tiene esta prueba para el campeonato?

- Sí tomamos en cuenta que están en disputa alrededor de 120 puntos por categoría y las distancias que existen entre algunos competidores son mínimas, la competencia tiene vital importancia, ya que después de ésta podríamos estar ya conociendo el nombre de algún otro campeón de la gestión 1992. Por ejemplo, en la categoría del grupo N-12, la diferencia que tiene a su favor Armin Franulic, respecto a José "Monín" Camacho es de apenas 15 puntos, lo propio ocurre en las otras dos categorías ya que Alí Eid Alí, también tiene una diferencia mínima sobre Heberto Flores, mientras tanto que en la categoría especial, Jorge Abdala lleva también una diferencia mínima a Gonzalo Jiménez.

Por estos motivos Potosí ha volcado toda su atención a esta importante prueba, para que su realización sea exitosa, de manera que se asegure su inclusión en el calendario nacional del próximo año.

Todos esperan que sea un lindo espectáculo deportivo y que a través de ella se vincule más a las provincias del departamento.

OSCAR REVILLA

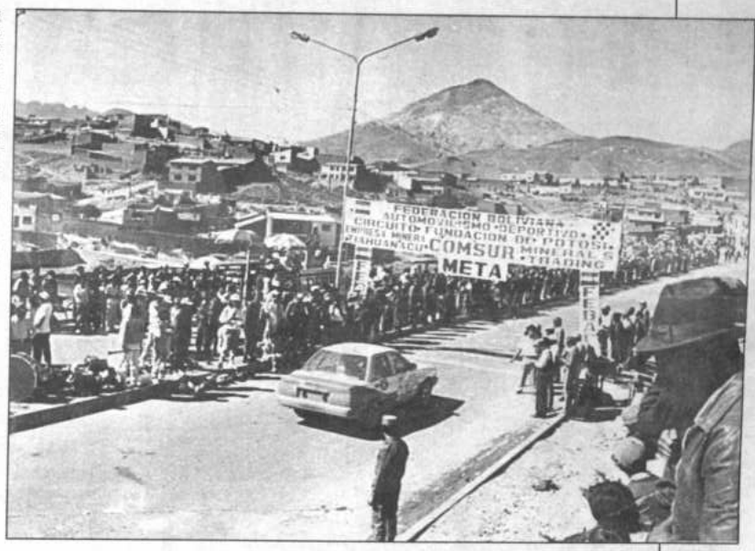

Potosí vivirá otra vez la fiesta del automovilismo, como ocurrió en temporadas anteriores. Este gráfico rememora un momento de gran expectativa.

Buena parte del conglomerado humano que representa deportivamente a San Ignacio con el frontis del colegio de fondo.

CUNA DE CAMPEONES

El colegio San Ignacio confirmó a través de la presente gestión su importante presencia deportiva, tanto a nivel de la competencia escolar en sí como en aquella vinculada a diversas asociaciones en las que acreditó sus seleccionados.

El establecimiento educacional de Bajo Seguencoma, con una población estudiantil de aproximadamente mil novecientos alumnos, contó a través de 1992 con algo así como cuatrocientos cincuenta que formaron parte de sus equipos en diversas categorías.

Ello pone de manifiesto la importancia que se asigna a la cultura física, de modo paralelo a la educación que se brinda en el marco de un contexto mixto.

-Hay dos formar de escoger: una pasa por el interés voluntario de los chicos y la otra por las aptitudes que los profesores de educación física establecen.

Gonzalo Prado, coordinador general del área de educación física, refiere los caminos que transitan quienes se ven involucrados en este quehacer. Junto a él varios maestros (Crisólogo Vargas, Nancy Rodas, Lourdes Cueto, Hernán Toranzo, Rolando Salas, Tino y Carlos Soliz) se ocupan de la preparación en diversos niveles, aprovechando momentos libres que permite el estudio.

-Es bueno señalar que ningún alumno participa en más de una disciplina; eso da lugar a que se procure el máximo rendimiento y que, a la vez, la oportunidad de intervenir sea mayor para la globalidad de los muchachos.

El club San Ignacio despuntó en el mundo deportivo local allá por 1974, cuando con la denominación de **"San Calixto de Seguencoma"** se afilió a la asociación atlética. A medida que transcurrió el tiempo incursionó en otras especialidades.

Sus deportistas no gozan de ningún privilegio en relación a las responsabilidades educacionales. Es más, cuando alguno flaquea en las calificaciones se abre un paréntesis en el trajín deportivo a fin de lograr la recuperación académica.

-Se da una situación muy especial - agrega el profesor Prado - **porque generalmente los estudiantes de mejores calificaciones son integrantes de los equipos. Un caso muy claro es el de María José Zeballos, no sólo gran atleta, sino también abanderada del colegio.**

San Ignacio ofrece, en todo caso, una muy interesante infraestructura deportiva a su alumnado. A saber: piscina, coliseo, cancha de fútbol, dos para basquet y voletbol, fosa para salto largo y en construcción se encuentran dos campos que serán dedicados al fútbol de salón.

En este aspecto mucho tienen que ver el R.P. Antonio Villalba, director, y los subdirectores, José Loza y Jaime Castro.

-Encontramos en ellos un gran respaldo y como las condiciones están dadas, San Ignacio se constituye al presente en un modelo que ha interesado inclusive a otros colegios.

Gonzalo Prado hace alusión, asimismo, al equipo de natación (club Neptuno), que sin actuar en torneos de la respectiva asociación ha logrado ubicar a varios de sus integrantes en la preselección para los Juegos Bolivarianos del año próximo.

Ingresar en el detalle de los halagos obtenidos en diferentes deportes y categorías rebasaría largamente la posibilidad de espacio que brinda esta página. Algunos certámenes continúan y en casi todos San Ignacio está presente en la lucha por los sitiales de honor. El colegio ha ganado merecido prestigio por la calidad de educación que imparte, pero también por el empuje que concede al deporte en general. Los resultados están a la vista. Títulos por doquier que avalan un trabajo serio y digno de ejemplo.

OSCAR DORADO

FOTO: ANDRES ROJAS

Edgar Vargas Romero

NACIO BOLIVARISTA, VIVE BOLIVARISTA

Su gran momento lo vivió en la década de los años cincuenta.

Nació bolivarista, él mismo lo manifiesta y durante diecinueve años jugó vistiendo la camiseta de la "Academia".

Fue seleccionado nacional varias temporadas y su trayectoria resume un significativo aporte hacia el fútbol de antes.

Don Edgar Vargas, de una familia de tradición futbolista, enriquece hoy este sector de nuestras páginas, que se lo dedicamos como reconocimiento a su presencia en nuestras canchas y al legajo futbolístico que dejó por su amplia capacidad que lo hizo memorable.

EL PRINCIPIO

Ha pasado mucho tiempo pero algunas cosas, esas imborrables, conserva en su mente. Es como si estuviera viviendo esos años de juventud, cuando era inquieto y apasionado.

"El fútbol está metido en mi corazón, es una pasión que ha nacido dentro de mí, como mi fervor por el Bolívar, equipo que siempre he defendido y es único en mi vida de deportista".

Se inició jugando en el Colegio Nacional Ayacucho; fue en 1943 junto a compañeros y amigos, gente que también surgió a la palestra del fútbol nuestro.

"Cómo no voy a recordar a Alberto Aparicio, mi hermano Mario, Hugo Gómez, Castañón, Aguirre, Quiroga y tantos otros, fue una linda época dedicada al fútbol y sin tener mucha aspiración de llegar a la primera división; era algo que nos apasionaba, pero nunca pensábamos ser más de lo que éramos".

A ratos prefiere dejar de lado los recuerdos. Dice que lo pasado quedó atrás, incluso con nosotros hizo una excepción, pues hace rato que había dejado de hablar del deporte que lo apasionó tanto.

BOLIVAR

A la entrada de su casa exhibe dos cuadros. Uno con todas las medallas que consiguió a lo largo de su carrera deportiva; otro de la época que fue seleccionado nacional. Un par de recuerdos que resumen años y años de fútbol.

"En 1947 mi hermano mayor Carlos nos llevó (a Mario y Edgar) al club de nuestros amores, Bolívar; nos inscribimos en la reserva sin ni siquiera decir Jesús. Fue así que comencé a ligarme a la Academia".

Por supuesto una vez adentro debían venir los primeros pasos, el trabajo con mucho esfuerzo y dedicación, aquello de levantarse temprano para ir a jugar, el preocuparse no solo del fútbol, sino de los estudios y también del trabajo.

"Debuté una mañana, jugábamos a las siete, con la reserva de Bolívar; lo hice junto a Víctor Agustín Ugarte, fue en el estadio La Paz. Dos o tres partidos en esa división y luego a la primera, por supuesto un momento que esperé mucho".

Mencionó al "Maestro" Ugarte. De él guarda muchos elogios. Dice que era estraordinario, que jugaba con la reserva en la mañana y que por la tarde estaba integrando la primera.

Después resume su fútbol:

"Fui delantero al principio, pero de casualidad llegué a ser volante. Recuerdo que con Bolívar fuimos a una gira por el exterior, cuando nos tocó jugar en Lima frente a Universitario, el volante izquierdo titular, entonces Arturo "Mañudo" Miranda andaba mal, le pusieron una inyección y no pudo entrar. Armando Gamarra, que era presidente del club, preguntó si alguien se animaba, levanté la mano y me pusieron. Fue el año '50, nunca más dejé de ser volante".

TODA UNA VIDA

Si nació bolivarista, así mismo deja que transcurra su vida.

Se identifica hoy con la celeste ("celeste y azul antes", sostiene). Sigue de cerca lo que hace la "Academia". No va al fútbol pero está pendiente.

"Jugué en Bolívar desde 1947 hasta 1964, notará que es toda una vida, jamás cambié de camiseta y me siento orgulloso de haber defendido a mi querida institución".

Tuvo sus satisfacciones. Para qué recordar lo que no quiere, eso que probablemente no habrá olvidado, pero que lo tiene guardado en su mente.

Eso sí, es agradecido a la gente que lo colaboró. En ese entonces, después que comenzara la era profesional en 1950, el dinero era casi nada comparado con lo que representa hoy.

"Yo digo que el fútbol era semi-profesional, pagaban poco, más jugábamos por la satisfacción de entrar, por el amor a la camiseta que defendíamos, sólo por eso".

En todo caso, no quiere dejar pasar esta oportunidad y reconoce que la casa que hoy lo cobija fue en parte gracias a Bolívar.

"Dirigentes como Mario Blacutt y José Luis Beltrán me ayudaron, puedo decir que el cuarenta por ciento de esta casa es gracias a ellos y a Bolívar".

Otra cosa que le dio Bolívar es la satisfacción de haber llegado a la selección.

"Hay tan lindos pasajes en esta vida, pero yo recuerdo uno en particular: fue el 13 de diciembre de 1951. Ese día me casé y un día después Bolívar jugaba un partido amistoso frente a San Lorenzo de Almagro. Fui a jugar pese a que recién me había casado y entiendo que fue una buena producción. El lunes recibí un memorándum de la Federación Boliviana de Fútbol anunciándome que estaba convocado a la selección, fue lo mejor que pudo pasarme".

Jugó en la selección de 1951 a 1959. Primero vistió la camiseta blanca, luego la verde, que representaban a nuestro seleccionado. Fue figura, dio todo y al mismo tiempo recogió satisfacciones.

"La mayor aspiración de todo deportista, lo más hermosos es vestir los colores de la Patria, gracias a Dios me tocó y estoy muy orgulloso".

EL FUTBOL

Fue la pasión de su juventud; con el tiempo, con los años, esa pasión se ha calmado.

"No voy al fútbol pero siempre estoy pendiente de lo que sucede".

A Bolívar no lo pierde de vista. Tampoco a nuestras selecciones. La radio, la televisión, los periódicos, son el medio que utiliza para estar al tanto.

Por eso acepta que hoy el fútbol es diferente, que ha evolucionado.

"En todo caso es una profesión, se juega por lo económico, esto tenía que ocurrir algún día, los tiempos cambian".

Se refiere a que el fútbol "es un medio de subsistencia, una manera de vivir, de mantener el hogar, de lograr la vida social que uno ha escogido, es distinto al de antes".

Su visión futbolística no se esconde cuando surge la consulta acerca de la selección nacional.

"Como boliviano siempre deseo lo mejor para mi selección. Esto dependerá del trabajo conjunto de todos los que tengan algo que ver, pero desde ya no comparto que venga un elemento extranjero y quiera dirigir la selección, no conoce cómo es el carácter del boliviano, el modo de vivir, las costumbres... para mí es un tropiezo".

Lo dejamos ahí, con su ilusión de ver a Bolivia en el Mundial. "Porqué no, claro que tenemos posibilidades".

Fueron muchos años de fútbol, de victorias y también de derrotas. Hoy vive feliz con sus hijos y sus nietos. Espera que el tiempo vaya transcurriendo sin que le quite los recuerdos que su mente no borra.

El pasado, con la camiseta de la selección y el presente, con los recuerdos que perduran.

RAMIRO SILES

FOTOS: ANDRES ROJAS

Azkargorta como director técnico del Sevilla. El gráfico corresponde a una edición de la revista española Don Balón.

"EL TIEMPO ME VA A JUZGAR"

OSCAR DORADO

La televisión vasca lo va a extrañar. El pasado fin de semana comentó, seguramente, su último partido (Cádiz - Real Madrid) para este medio. También dejará sus columnas en Mundo Deportivo de Barcelona y Marca de la capital.

Xavier Azkargorta está con las valijas listas para viajar a La Paz en compañía del empresario Manuel Esteban. Es muy posible que cuando usted lea esta nota ya se encuentre arriba de un avión, leyendo alguna de las obras de García Márquez, Vargas Llosa o Cortázar, sus autores preferidos.

El teléfono fue, otra vez, buen nexo para la charla.

-Insisto: puede ser un reto apasionante; el fútbol, mundialmente hablando, tiende a equilibrarse.

Supo usted de las reacciones que provocó por acá su nominación?

-Me las imagino, conozco muy bien el mundo del periodismo y por eso puedo comprenderlas y hasta calificarlas de lógicas: para Bolivia soy un director técnico desconocido y aunque aquí , al salir a la calle, todo el mundo me saluda, admito que no tengo el curriculum de Menotti, Bilardo o Diestéfano. Lo único que pido es que me den tiempo y que el tiempo me juzgue...

No lo desanima este clima ?

-No, y es que yo estoy en Barcelona y quienes me critican anticipadamente se encuentran en La Paz; que la paz sea con ellos y ojalá que pronto conmigo. No queda más que conocernos.

Y cuáles fueron las reacciones en España ?

-Las hubo de todo tipo. Algunos me tildaron de loco y es que aquí vivo como muy acomodado. Trabajé nueve años en primera división, después pasé a ser director de la clínica, tengo la ocasión de hacer periodismo en varios medios y hay quienes no entienden como puedo quebrar esta situación. La respuesta es simple: no soy un hombre cómodo; al contrario, muy exigente conmigo mismo y con los demás. Otros, y no hay razón para ocultarlo, califican el fútbol de Bolivia como quien diría segundo plato y yo no estoy de acuerdo. El fútbol es universal.

TIEMPO Y TRABAJO

Azkargorta considera que el factor tiempo tiene su importancia, pero analiza su significación con un enfoque particular.

-A veces se habla de una labor de mucho tiempo cuando se la inicia con dos años de anticipación pero se practica apenas un día al mes. Yo me pregunto si no será igual o mejor empezar con seis meses de adelanto pero trabajando treinta días mensuales. Entiendo que la tarea puede desarrollarse de dos formas: base y volumen, algo difícil de concretar en este momento para Bolivia pero que da resultados y ahí está el caso de Colombia, que ha desarrollado un interesante plan a largo plazo. Otra modalidad es la de intensidad en relación a volumen, en la que la personalidad del equipo es fundamental. Además, considero que es muy distinto dirigir a un club que a una selección. En el primer item el afán es diario y de todo el año, la urgencia de resultados tiene límite semanal y la preocupación transcurre por lo físico, técnico, táctico y sicológico. En un seleccionado, contando, se supone, con los mejores jugadores, lo más importante es la parte sicológica. Sé que Bolivia, como local, anda bastante bien, pero que cuando sale baja mucho su producción y por ahí, si pierde uno a cero, considera que es un buen resultado. Eso no puede ser. No puede continuar con esa mentalidad.

Cómo maneja usted el concepto de la velocidad en el fútbol?

-Hay diferentes concepciones para eso. Para muchos José Milton Melgar puede ser un jugador lento, pero en la visión de juego es rapidísimo, de manera que la idea es muy relativa. En muchos seleccionados brasileños había hasta ocho futbolistas muy lentos, pero los restantes tres ejecutaban. No siempre el ritmo individual marca la pauta colectiva.

Tiene algunas referencias de Erwin Sánchez y de la última Copa América recuerda a Borja, Ferrufino, Rimba y Castillo. Ese torneo lo comentó mediante la pantalla chica.

- Recuerdo a Bolivia como un cuadro coherente, con una muy buena técnica, posiblemente lento en la ejecución de movimientos pero con excelente disposición para enfrentar a equipos como Uruguay o Brasil; en suma, un conjunto ilusionado, elemento para mí muy importante. Lo que sí me pareció es que se dejó llevar por los pergaminos de sus rivales.

Dice que de España el elenco que más le gusta es el Barcelona (**"Está a años luz del resto"**) y explica que es muy difícil tratar de imitar su juego si no se cuenta con futbolistas de la jerarquía de aquellos dirigidos por Cruyff. Comenzó como entrenador a los veintinueve años, en el Español, y varios de sus jugadores le superaban en edad. Por qué ya hace un año y medio que no tiene equipo ?

-Los últimos años fueron duros, tomé equipos en situación muy comprometida y eso cansa, quema. Decidí que debía tener por lo menos doce meses de tranquilidad y a través del Centro continué ligado al deporte y, por supuesto, al fútbol.

Qué le sugiere la altura de La Paz ?

-Que puede ser un factor importante pero no es la única razón de triunfo. No hay que engañar con eso al jugador. Si se nos alla mucho mejor, pero lo trascendente es que el equipo haga bien lo que sepa hacer.

Gusta de estudiar a fondo a los adversarios ?

-Lo primero es lo propio, pero tampoco estoy de acuerdo con aquellos que dicen que el rival no les importa. Me gusta conocerlo porque no hay peor contrincante que el que no se ve y el analizarlo da opción a descubrir sus flaquezas. En este sentido el video resulta utilísimo.

Cuenta que su familia está **"un poco asustada"** con la posibilidad de cambio, aunque ya pasó por seis ciudades de España. Su hijo tiene dieciseis años, la niña suma nueve y en principio no llegarán a Bolivia por los problemas que significaría el cambio de colegio.

Y qué fue de su trayectoria como jugador ?

-A los quince años estaba como juvenil en la Real Sociedad, con un contrato semiprofesional. A los dieciseis se me ocurrió estudiar Medicina y como no había Facultad en San Sebastian me fui a Bilbao. Fiché en el Athletic y pasé a su filial. A los veinte años una grave lesión en la rodilla me alejó totalmente.

De qué jugaba?

-Era nueve, centrodelantero.

El doctor Xavier Azkargorta. Nuevo director técnico de la Selección Nacional. Una nota para conocerlo algo más.

La selección y su publicidad

No faltaron los dirigentes de antaño que dijeron que "la selección es la prioridad número uno", y no faltará el directivo que repita la frase en el futuro inmediato, por lo que no debe extrañar a nadie que el periodismo —cada vez con mayores detalles— se dedique a investigar y publicar todo lo que tenga relación con el equipo mayor de nuestro fútbol.

Por ese motivo, el nombre del entrenador y de los probables integrantes del equipo; las fechas de concentraciones y partidos de preparación; y todo lo que tenga relación con este asunto pasa a ser un tema vital. (Aunque a muchos dirigentes no les guste agrade sentirse presionados por las preguntas de los cronistas.)

Esto ocurre en nuestro medio y en casi todos los países del mundo a raíz de la indiscutible popularidad del fútbol.

El periodismo dice su opinión sobre los jugadores que merecerían vestir la camiseta nacional, y apelan a las infaltables encuestas. Como en cada simpatizante hay un técnico en potencia, las divergencias suelen ser tanto o más frecuentes que las coincidencias, y esa disparidad de criterios se mantendrá hasta el día de los partidos; y seguirá después, ya se sabe, con mayor virulencia, si los resultados no son tan satisfactorios como algunos esperaban.

Nada de esto es nuevo. Ni criticable.

No hay razones para alarmarse por "el ruido" que promueve la futura selección y todo lo que a ella concierne.

Es un "ruido" que los dirigentes de otrora proclamaron (y los de hoy repetirán sin duda alguna) al referirse a la prioridad de nuestro Seleccionado.

Con permiso para copiar

Papitas fritas

El arquero voló de poste a poste. Lo internaron para separarlo del segundo poste.

*****

Chiste copiado de alguna parte.

Era un empleado bancario al que nunca se lo encontraba en su sitio. Salía a tomar un cafecito en el bar de la esquina. Se ausentaba para comer una salteña, iba a hacer sus trámites personales.

Lo llamaban "Maradona", **porque nunca estaba en el banco.**

*****

Llamaron a un bioquímico para preparar las jugadas de laboratorio.

*****

—Perdimos por nuestros errores...

—¿Puede mencionar uno de ellos?

—Sí. Fue un error presentar este equipo.

*****

Soñaba todas las noches con la Copa, y fracasó por unos tragos.

*****

Empataron sin goles bajo la lluvia. Fue un aguacero.

Bolívar-Oriente, el partido con más antecedentes en la historia de la Liga.

Suiza

De manera sorprendente, **la selección suiza, que no estuvo en los seis últimos Torneos Mundiales de Fútbol**, marcha en el primer lugar de la Eliminatoria europea, Grupo Uno.

Tiene siete puntos (tres victorias, y un importante empate como visitante ante Italia), y se ha convertido en un serio rival de italianos, portugueses y escoceses.

De conseguir la clasificación para el Mundial de 1994, Suiza regresará al certamen mayor del fútbol después de veintiséis años.

Los partidos más jugados

El cotejo entre Bolivar y Oriente Petrolero sigue siendo el de más abundante historia en los campeonatos de la Liga del Fútbol Profesional Boliviano, seguido por el clásico de La Paz.

Ofrecemos la lista actualizada de los encuentros más disputados desde 1977:

Bolivar-Oriente Petrolero	74 veces
Bolivar-The Strongest	72 veces
Blooming-Oriente Petrolero	62 veces
Blooming-The Strongest	55 veces
Oriente Petrolero-Strongest	53 veces
Bolivar-Real Santa Cruz	50 veces
Oriente Petrolero-San José	48 veces
Oriente - Wilstermann	47 veces
Blooming-Wilstermann	44 veces
Bolivar-Wilstermann	44 veces
Blooming-San José	43 veces
Oriente-Real Santa Cruz	43 veces

En los puestos siguientes figura el partido San José-The Strongest (42 ediciones), y el partido Blooming-Bolivar, jugado en cuarenta y una oportunidades.

Entrenador

Ni soñábamos ayer
con el técnico Xavier;
pero la espera se acorta,
surge el nombre de Azkargorta
y hay que empezar a creer.
(Porque tal vez reconforta,
digamos: "Vamos a ver".)

En este día... 23

DE NUESTRAS FIGURAS:

ANTEZANA, ANDREA: Jugadora cochabambina de voleibol, del club Wilstermann.

BALDERRAMA, JOSE LUIS: Jugador cochabambino, que actuó en filas de Aurora.

BEJARANO, EDDY CLEMENTE: Basquetbolista de Villazón.

BERBETTI, MARTIN: Cumple veinte años el notable nadador cruceño.

CARDENAS, JOHNNY: Futbolista de Cooper de Santa Cruz.

CORTEZ, MAURO FREDDY: Jugador de fútbol de Universitario de La Paz.

GARCIA, DIETER: Ciclista de La Paz.

GONZALES, GERARDO: Basquetbolista potosino.

NOGALES, ROBERTO: Periodista deportivo de Oruro.

RASGUIDO, ANGELICA: Voleibolista chuquisaqueña.

SALAMANCA, MARCO ANTONIO: Arquero potosino del club Universitario de esa ciudad.

ZEBALLOS, MARIA JOSE: Destacada atleta, especializada en velocidad y saltos.

Berbetti

DE NUESTRAS ENTIDADES:

Cumple cincuenta y seis años la **Federación Boliviana de Deportes Ecuestres.**

DEL RECUERDO:

Hace un año falleció **Don Remberto Ferrel**, que fue destacada figura cochabambina del fútbol, en Aurora y la Selección.

DE LOS ANIVERSARIOS MUNDIALES:

CALIXTO MENDOZA: Futbolista colombiano de Junior y la selección preolímpica de su país.

SERGIO VASQUEZ: Futbolista argentino de Rosario Central.

SHANE GOULD: Notable nadadora australiana, campeona olímpica.

KEVIN GALLACHER: Delantero del fútbol escocés.

LEWIS ALAN HOAD: Ex-tenista de Australia.

ISABEL SONIA HEREDIA: Jugadora peruana de voleibol.

Las alzas y bajas

Tres de los equipos que están jugando el torneo octogonal liguero experimentaron una declinación este año, en relación con el torneo de 1991; en tanto que otros tres elencos muy populares han mejorado su producción en relación con la temporada anterior.

Todo lo dicho surge de una comparación de las campañas cumplidas por seis conjuntos en los primeros treinta y seis encuentros de 1991, y el mismo número de 1992: en este año se toman en cuenta el torneo todos contra todos, el cuadrangular y la llamada "Liguilla de Repechaje".

Empecemos por los equipos que han logrado un menor porcentaje de puntos en esta temporada:

Equipos	1991	1992
Bolivar	78 %	74 %
Oriente Petrolero	68 %	58 %
Blooming	58 %	53 %

Y pasamos a los elencos que, por el contrario, han tenido más éxito este año que en el torneo de 1991:

Equipos	1991	1992
San José	67 %	74 %
The Strongest	54 %	64 %
Wilstermann	50 %	60 %

Advierta el lector que la baja más clara se produjo en el rendimiento de Oriente Petrolero, y que The Strongest y Wilstermann (este equipo jugó los dos años el Repechaje) tienen las alzas más evidentes.

la Deportiva PRESENCIA

Redacción Central
Miguel Velarde (Director)
Lorenzo Carri
Oscar Dorado
Ramiro Siles
Gustavo Cortez
Pedro Sinfuentes
Mario Fuentes
Nelson Blacutt
José L. Bustamante

Enc. Interior Alberto Arévalo

Corresponsales
Gonzalo Valenzuela (Santa Cruz)
Manuel Herrera (Cochabamba)
Humberto Cabezas (Oruro)
Flavio Porcel (Sucre)
Oscar Revilla (Potosí)
Noé Detín (Tarija)
Juan. C. Zambrana (Beni)
Lino Miahuchi (Pando)

Enc. Exterior Marcos Bonilla

Serv. Internacional
EFE - AP - REUTER - ANSA
"El Gráfico"
"Clarín" (Argentina)
"La Tercera" (Chile)
"Don Balón" (España)
"El Telégrafo" (Ecuador)
"Gazeta Esportiva" (Brasil)
"El Nacional" (Venezuela)
"La Mañana"
"El País" (Uruguay)

Fotógrafos
Andrés Rojas
Fernando Flores
Poli Quentasi
Lucio Valdivia
Alberto Torrico

TELEFONOS 372340 - 41
FAX 391040
TELEX 2659 BV
CASILLA DE CORREO 2276
CAJON POSTAL 10182