CERVECERIA BOLIVIANA NACIONAL S.A.

❑ Fiscalía General pide no cometer error en designación de contralor

Del País, página uno

❑ Potosí, en su aniversario, reprochó a Gobierno y políticos por abandono

Del País, página uno

CERVECERIA BOLIVIANA NACIONAL S.A.

PRESENCIA

MATUTINO FUNDADO EL 28 DE MARZO DE 1952

AÑO XLI- Nº 12.280 - LA PAZ, BOLIVIA, MIERCOLES 11 DE NOVIEMBRE DE 1992 - 64 PAGINAS - LA PAZ Bs 1.50; EL PAIS Bs 2.00

En esta Edición

Exija

Negociaciones
GATT pide a Europa y EE.UU. evitar "guerra comercial" (página 10)

Paro
ENFE ingresa en paro de 24 horas para evitar pago de deuda a Renta (página 6)

Comercio
Bolivia partidaria de complementación bilateral con Chile (página 4)

Electricidad
ENDE aporta con $us 10 millones a proyecto hidroeléctrico Misicuni (PRESENCIA del País, página 2)

Crisis en CEE
Rivalidad entre Francia y Gran Bretaña crea incertidumbre en tratado de Maastricht (página 10)

Retraso
CORDECRUZ no entregará camino pavimentado Santa Cruz-Trinidad (PRESENCIA del País, página 3)

Déficit

Gobierno encara plan de abastecimiento de petróleo hasta 1995 (página4)

Huanchaca
Comisión de Constitución acelerará investigación (página 5)

Anuncio presidencial

Gabinete ministerial tiene 48 horas de vida

"Los ministros quieren seguir colaborándome", dijo el Mandatario. Previamente se reunirá con Hugo Banzer. Ministro de Finanzas, Jorge Quiroga, ya renunció.

El Presidente de la República, Jaime Paz, anunció ayer que su equipo de ministros será reestructurado hasta el fin de semana con la inclusión de nuevos colaboradores que le acompañarán hasta concluir su gestión en agosto próximo.

Adelantó que hará todos los esfuerzos posibles para definir los cambios en su gabinete en el curso de las próximas 48 horas, pero dijo que los ministros "no se quieren ir".

"El cambio de gabinete quiero hacerlo lo más antes posible, pero los ministros no se quieren ir, están trabajando bien y este aspecto es bueno porque se observa que han tomado muy en serio su trabajo y quieren ser puntales de la acción del Poder Ejecutivo hasta el último momento", dijo.

Las declaraciones del Presidente se produjeron poco después de que el ministro de Finanzas, Jorge Quiroga, presentara su renuncia al cargo para asumir labores de dirección en la campaña electoral del gobernante Acuerdo Patriótico.

El Ministro Sin Cartera y subjefe de ADN, Jorge Landivar, confirmó por su parte que, al margen de él, otros dos ministros de su partido renunciarán en las próximas horas para colaborar en la campaña proselista: Jaime Céspedes, de Informaciones, y Hedim Céspedes, de Educación.

En tanto, el ministro de Trabajo y máximo dirigente del FRI, Oscar Zamora, anunció que dejará el gobierno a fines de este mes para formar una alianza electoral con miras a los comicios generales de 1993.

Otro de los ministros que renunciaría en las proximas horas, según se conoció ayer, es el de Asuntos Urbanos, Fernando Kieffer.

Por otra parte, Landivar anunció la realización de una reunión entre Paz Zamora y Banzer en las próximas horas, de la que, dejó entrever, saldrá el nuevo gabinete ministerial.

(Más información, página cinco)

Jeremy Treister

Pedro Basaure, representante de Merinco y Carlos Clavijo de la Hotelera Nacional no pueden ocultar su satisfacción tras adjudicarse los hoteles Crillón y La Paz, respectivamente, en contraste, con la pesadumbre de Jorge Reuter, que representó a la empresa Forti León. Abajo, el gran despliegue periodístico que provocó el remate.

Tras absolución de la Corte Suprema

Luis Capobianco y Juan Carlos Camacho están en libertad

Después que la Corte Suprema de Justicia los absolvió de acusaciones sobre narcotráfico que pesaban en su contra, Luis Capobianco Ribera, hermano del ex ministro del Interior Guillermo Capobianco y el abogado Juan Carlos Camacho, ex fiscal antidrogas de Santa Cruz, gozan de plena libertad desde ayer.

El gobernador de la cárcel de San Pedro, coronel Roberto Verástegui, informó a PRESENCIA que Capobianco recobró su libertad a las 13:00 horas de ayer y que Camacho salió del penal citadino a las 14.30.

"El señor Capobianco ha salido de este penal a las 13 horas con la orden respectiva del juzgado primero de sustancias controladas de La Paz. La orden está debidamente firmada por los tres jueces de este tribunal", dijo.

"Poco más tarde, más o menos a las 14.30, salió en libertad el señor Camacho con una orden firmada por los jueces del juzgado segundo de sustancias controladas de La Paz. Todo está en orden", agregó.

Capobianco, ex jefe de recaudaciones del ministerio del Interior en Santa Cruz, fue acusado de protección al narcotráfico y enjuiciado por "concusión propia y complicidad". Efectivos antidroga arrestaron a Capobianco "con fines investigativos" el 6 de agosto de 1991. Pero logró su libertad horas después gracias a gestiones hechas por su hermano, según se dijo entonces. El 13 de agosto del mismo año "Chichi" Capobianco se presentó voluntariamente a la Fuerza Especial de Lucha contra el Narcotráfico, para responder a los cargos que pesaron en su contra. Desde entonces guardó detención en San Pedro.

Camacho, quien también fue absuelto de pena y culpa por la Corte Suprema, fue detenido en septiembre del año pasado en Santa Cruz por acusaciones de protección y aprovechamiento del narcotráfico que datan de 1980, cuando cumplió funciones de fiscal de sustancias controladas en la capital oriental, durante el régimen de García Meza.

Según las denuncias, Camacho se apoderó de una considerable cantidad de droga incautada a las mafias del narcotráfico, y con ella, habría cosechado una inmensa fortuna. Verástegui recordó que Capobianco y Camacho, hasta ayer recluidos en la sección "posta" de San Pedro, recobraron su libertad definitiva, al conseguir que la Corte Suprema, última y definitiva instancia judicial en el país, les concediera la absolución.

A partir de mañana

Rige zona de libre comercio entre Bolivia y Perú

A partir de mañana, jueves 12 de noviembre, entrará en vigor la zona de libre comercio entre Bolivia y Perú, con liberación total de gravámenes para productos originarios en ambos países.

El convenio, que tendrá vigencia hasta el 21 de diciembre de 1993, será firmado entre el Canciller Ronald MacLean y el viceministro peruano de Comercio, Jorge Camet, que hoy arriba a La Paz.

El acuerdo, calificado como el "más complicado" en la subregión andina, establece la desgravación total del universo de productos y su rechazo a toda práctica desleal de comercio internacional. Asimismo, los dos países se comprometen a eliminar las restricciones de todo orden que incidan sobre la importación de productos originarios de sus respectivos territorios.

Si las importaciones efectuadas al amparo del acuerdo causan graves perjuicios a la producción nacional de productos específicos de cualquiera de los países, se aplicarán medidas correctivas dentro del procedimiento previamente establecido, explicó el subsecretario de Política Multilateral de la Cancillería, Bernardo Inch.

(Más información, página 7)

Líbano e Israel en estado de pre guerra

Jerusalem, (De nuestras agencias).- Un virtual estado de pre guerra se adueñó ayer de la frontera libano-israeli, luego de intensificarse los combates entre las fuerzas armadas del estado judío y la guerrilla proiraní del "Hizbula" (Partido de Dios). Israel envió refuerzos de tanques y tropas a la frontera norte, en una muestra de fuerza luego de que la guerrilla libanesa atacara con cohetes durante dos días, informaron fuentes castrenses. El desplazamiento del mando israeli, acompañado de una declaratoria de "máxima alerta", se produjo luego que Israel intentara inútilmente exigir un apoyo del gobierno libanés contra la guerrilla. Al contrario, la respuesta fue un apoyo incondicional al "Hizbula". Funcionarios israelíes responsabilizaron a Siria, potencia dominante en el Líbano, de no impedir los ataques rebeldes.

De momento, Israel reaccionó abriendo fuego de artillería pero advirtió al Líbano y a Siria, por medio de Estados Unidos, que tendrá que actuar militarmente para impedir los ataques de los guerrilleros de Hizbulá

(Más información, página once)

Hoteles con nuevos dueños

Los hoteles La Paz (ex Sheraton) y Crillón fueron vendidos ayer, finalmente, después de superar varias dificultades judiciales y el compromiso de las autoridades del Banco del Estado (BANEST) de que asumirán las deudas exigidas por los trabajadores.

Pero la expectativa que despertó la subasta no pudo ser colmada en el acto de ayer debido a la ausencia de interesados que pugnaran por la compra de los hoteles.

Finalmente, el ex Sheraton fue vendido por 8,2 millones de dólares, 100.000 dólares más a su precio base, a la Hotelera Nacional, una sociedad propietaria del Hotel Plaza de la que participan los hijos de Mario Mercado Vaca Guzmán.

La empresa Forti que se presentaba por tercera vez a la subasta dejó muy fácilmente el camino abierto para la única competidora que tras adjudicarse el hotel prometió que volverá al ex Sheraton en un hotel verdaderamente de cinco estrellas.

El hotel Crillón fue vendido a la empresa Merinco, única interesada, en 1.315.000 dólares, 3.483 dólares más que la oferta que en una anterior oportunidad formuló la ahora ausente empresa farmacéutica Ibaroma.

El presidente del Banco del Estado, Fernando Rodríguez, declaró estar satisfecho por la venta de los hoteles, después de los numerosos problemas que se enfrentaron y recordó el derecho legítimo para hacerlo debido a la deuda impaga de 50 millones de dólares que arrastra la familia Vásquez, expropietaria del ex Sheraton.

(Más información, página 12)

Tras siete meses de guerra

Tregua rige a partir de hoy en Bosnia

(De nuestras agencias).- Representantes musulmanes, serbios y croatas acordaron ayer en Sarajevo una tregua incondicional en Bosnia que, de cumplirse, rige ya a partir de hoy a las 00.00 horas, se informó oficialmente.

La tregua, que pone fin a siete meses de enfrentamientos y varios intentos de pacificación, fue pactada por las tres partes en el mismo escenario en que se han enfrentado por el control territorial de la ex República Socialista de Yugoslavia.

El cese de los combates, en caso de que la tregua no fracase como numerosas anteriores, permitiría que unos 6.000 "cascos azules" establezcan corredores humanitarios en este devastado país en que cientos de miles de personas podrían morir este invierno de hambre, frío y epidemias.

La agencia de noticias serbia SRNA citó una declaración del cuartel del ejército serbio en Pale, al este de Sarajevo, en la que se habría ofrecido un alto el fuego en presencia de representantes de la Fuerza de Protección de la ONU (ONUPROFOR), así como el comienzo inmediato de negociaciones de paz.

"Estamos dispuestos a detener las hostilidades lo antes posible y a comenzar negociaciones políticas de inmediato", dijo el comunicado del ejército que citó la agencia de noticias.

Los serbios son la fuerza militar más importante de Bosnia, controlan aproximadamente el 70 por ciento del territorio de la ex república yugoslava y expulsaron a la población de otros grupos étnicos por medio de una política de "limpieza étnica", cumpliendo así con virtualmente todos sus objetivos bélicos.

(Más información, página diez)

Perú: Militares atacan bases subversivas po tierra y aire

Lima, (De nuestras ag cias).- El Ejército peruano embarcó desde la noche del nes en una gigantesca acc para desarticular las operac nes del rebelde "Movimiento volucionario Túpac Ama (MRTA) en las selvas del norte país.

Más de un centenar de dados realizaban anoche "rastrillaje" en el corazón de selva peruana en busca de g rrilleros del MRTA, luego de meter en violento enfrentamie al más importante campame rural de esa organización.

"Hay muchos detenidos. davía no podemos proporcio cifras de bajas", le dijo a la ag cia REUTER un vocero mil mientras se desarrollaba la re da.

Durante la toma del cam mento, unos 20 rebeldes per ron la vida en violen enfrentamientos con las fuer militares apoyadas por helic teros artillados, confirmaron ceros castrenses.

El campamento fue local do, al parecer, gracias a infor de insurgentes "arrepentidos" se entregaron a las autorida

La operación, que hasta no daba en blancos senderis es la más importante que ha ejército desde que el líder mac Abimael Guzmán cayera pr hace dos meses.

Una columna de senderi incursionó la noche del lune el caserío de Sarín, 500 kilómetros al noreste de Lima, y muerte a dos autoridades c y un campesino, dijo la poli

Según un portavoz, los versivos gritaron vivas a la l armada y frases como "Abi Guzmán escapará de la cár estamos trabajando para qu cape y lo vamos a lograr".

Tras su captura, Guzmá sentenciado por un tribuna litar a una condena de pr perpetua que cumple en un c tel de la Armada.

(Más información, pá nueve)

Sobre el proyecto de Ley de exportaciones

Por Rolando Kempff Bacigalupo

Las exportaciones no tradicionales en Bolivia han evolucionado desde 1985, de 34.3 millones de dólares hasta 206.9 millones de dólares en la gestión 1989, lo que representa una cifra aproximada de crecimiento del 600%.

En 1990 las exportaciones alcanzaron su mayor valor histórico cuando sumaron un total de 294 millones de dólares, representando el 33% de lo exportado por el país en ese año. Lamentablemente el sector exportador no tradicional, en 1991 interrumpió abruptamente su crecimiento al registrarse una caída del 11%. Las estimaciones econométricas del valor de exportaciones no tradicionales durante 1992, confirman que se contraerán en un 20% adicional con relación a 1991.

En virtud a ello, es importante tomar medidas urgentes de apoyo a la reactivación del sector de exportaciones no tradicionales con una ley adecuada para el desarrollo y tratamiento impositivo de las exportaciones.

Esta ley permitirá a los empresarios planificar un desarrollo en el sector empresarial en forma dinámica. El sector empresarial es quien debe tomar la iniciativa para la reactivación económica del país, generando empleos y desarrollo. En el sector de las exportaciones no tradicionales se generan empleos a más de 50.000 con perspectivas de ampliar los citados niveles.

En la nueva ley de desarrollo, promoción y tratamiento impositivo de las exportaciones, tendrán que incluirse algunos postulados macroeconómicos del sector exportador, los cuales se detallan a continuación y se debe lograr un equilibrio monetario fiscal. Este equilibrio es importante a fin de evitar un rezago cambiario. Se requiere un tipo de cambio que no esté atrasado con relación al incremento de los costos.

El principal postulado en la Ley de Exportaciones, es que no se debe exportar impuestos. Con el objeto de evitar que las exportaciones tengan componente impositivo, el Estado debería devolver a los exportadores un monto igual al valor agregado IVA pagado, contenido en los costos de mercaderías exportadas.

Es muy importante la devolución de los impuestos de transacciones. En Bolivia existen múltiples impuestos que afectan la compra de insumos en los procesos de producción y comercialización interna y/o externa.

Otro postulado relevante es el de financiamiento con créditos competitivos. En la producción se requieren precios competitivos en los servicios públicos y tarifas públicas como: energía eléctrica, transporte, reservas de carga, tarifas de gas natural para la industria y otros que sean competitivos a nivel internacional.

El éxito de los países vecinos como Chile, radica en el eficiente apoyo que ha recibido por parte de sus respectivos gobiernos a través de la dotación de servicios de promoción en el exterior, de participación en ferias y eventos internacionales. Así como en la prestación de servicios de agregados comerciales que se constituyen en eficientes vendedores. Es así que el rol del Estado se constituye como un socio eficiente para los empresarios privados.

Un aspecto trascendental que se debe resolver es el costo país en el transporte. La vinculación a través de los diferentes medios, modos y usos de transporte, es necesaria con los Océanos Pacífico y Atlántico. Asimismo, la construcción de corredores de transporte hacia los mencionados océanos, la vinculación con el Brasil - Santa Cruz, Corumbá- Desaguadero-Ilo, con Perú, la utilización de la hidrovía de la Cuenca del Plata y otros proyectos de vinculación con países vecinos.

Estos, entre otros, son los aspectos que deberán incluirse en la nueva Ley de Exportaciones, con los cuales se podría emular a varios países asiáticos y de Sudamérica que han logrado su desarrollo con el sector de exportaciones.

Rolando Kempff Bacigalupo, doctorado en Relaciones Internacionales, es miembro de Inspectorate Griffith Bolivia.

El D.S. 21660 y la política de vivienda

Por Daniel Santalla Tórrez

Los trabajadores del país por efecto de largas luchas provenientes desde el gobierno de Villarroel hemos logrado conjuncionar dentro el Código de Seguridad Social a la vivienda popular primeramente, para después constituir el régimen de Vivienda de Interés Social, que se agrupaba en los Consejos de Vivienda Sectoriales, los mismos que contaban con capital de operaciones, de inversiones y de funcionamiento, con patrimonio activo realmente importante, hasta la promulgación del D.S. 21660.

A partir de la promulgación de esta disposición por el Gobierno del MNR-ADN del Dr. Victor Paz Estenssoro, nos encontramos que ilegalmente el Ejecutivo se apodera de los bienes patrimoniales de propiedad de los trabajadores de su cartera recuperable, así como de su menguado capital como consecuencia de la desdolarización y la hiperinflación que no preservaron los aportes sociales de los trabajadores, sin que hasta la fecha asumamos conocimiento de la suerte de los mismos.

Hasta hoy se viene argumentando que los consejos fracasaron por la mala administración, pretendiendo mostrar que la misma se debe a un manejo de los trabajadores, cuando no fue así por cuanto esto surge a partir de la famosa participación tripartista, ya que fue saboteada por los representantes del propio Estado en los directorios quienes asumieron un manejo político partidario sobre los Consejos de Vivienda Sectoriales.

Desde la promulgación del D.S. 21660 el gobierno anterior y éste que está por culminar su período no solamente se apropiaron de nuestros bienes patrimoniales, sino que desconocieron la Vivienda de Interés Social, tal como está establecido en la Carta Magna de la Nación, art. 158, que a la letra dice: "El Estado tiene la obligación de defender el capital humano protegiendo la salud de la población, asegurando la continuidad de sus medios de sub[illegible] y rehabilitación de las personas inutilizadas [illegible] derá asimismo al mejoramiento de las co[illegible] de vida del grupo familiar.

Los regímenes de Seguridad Social se ins[illegible] los principios de universalidad, solidaridad, [illegible] gestión, economía, oportunidad, riesgos pro[illegible] invalidez, vejez, muerte, paro forzoso, as[illegible] familiares y **Vivienda de Interés Social.**

El gobierno a partir del mes de julio de 196[illegible] del Instituto de Vivienda Social (IVS) y el Fond[illegible] de Vivienda (FONVI) ha construido viviendas [illegible] te caras, a un promedio de 8.548,70 $us., [illegible] costar con un interés anual del 7.5% en 20 a[illegible] la suma elevada de 14.697,73 $us.

Por lo que podemos constatar que las [illegible] que se han venido construyendo son totalm[illegible] cesibles para los trabajadores de menores i[illegible] tomamos en cuenta que el salario mínimo na[illegible] de Bs. 135. Aún tomando en cuenta un ingre[illegible] dio de Bs. 400 es muy difícil que un trab[illegible] pueda adjudicar una vivienda, por eso los [illegible] habitacionales que se han construido en las [illegible] de Santa Cruz, Sucre y Riberalta (como lo m[illegible] fotografía de Presencia de fecha 4/XI/92) [illegible] adjudicatarios, ya que para la construcción [illegible] viviendas ha tenido que primar más la [illegible] político partidista, antes que el aspecto h[illegible] social.

Por todos estos antecedentes es necesa[illegible] pueda propiciar un Debate Nacional sobre la v[illegible] interés social con la participación de las orga[illegible] sociales y de todas las instituciones que tien[illegible] con la problemática habitacional en el país.

Daniel Santalla Tórrez, ex secretario general de la [illegible]

Cuba, ante el cerrojo imperialista

Por René Estévez Torrico

Esta historia comenzó hace casi [illegible] te lustros, en ocasión de que los [illegible] rrilleros de la Sierra Maestra, [illegible] mandados por Fidel Castro y el [illegible] ico combatiente Ernesto "Che" [illegible] evara, apoyados por el pueblo [illegible] ano, derrocaron al dictador y [illegible] no Fulgencio Batista, rudo y atra[illegible] rio militar, que fungía como fiel [illegible] evero capataz de las empresas [illegible] teamericanas que explotaban y [illegible] angraban la economía de la Pa[illegible] de José Martí. Y, cuando el [illegible] ierno de la revolución cubana, [illegible] ionalizó empresas y propieda[illegible] estadounidenses, aplicando una [illegible] cal política social de rescate de [illegible] riquezas naturales, reaccionó la [illegible] ncia del Norte y, al igual que en [illegible] eciente guerra del Golfo Pérsico, [illegible] que manipuló a las Naciones [illegible] das para obtener su apoyo en su [illegible] ica belicista, en el suceso indi[illegible] , de la revolución cubana, ejer[illegible] una coacción frontal e indisi[illegible] ada sobre la OEA -más conocida [illegible] nces como el "ministerio de co[illegible] as de los Estados Unidos" -has[illegible] nseguir la expulsión de la rebel[illegible] uba del seno de ese organismo [illegible] inental;

[illegible] uya finalidad, teóricamente, es [illegible] e unir solidariamente a sus Es[illegible] s componentes sin que impor[illegible] sus sistemas de gobierno ni sus [illegible] logías políticas.

Como contrapartida al accionar [illegible] nuevo gobierno cubano, Esta[illegible] Unidos decretó unilateralmente [illegible] rbitrario bloqueo de la solitaria [illegible] adormeciendo a los restantes [illegible] es latinoamericanos con gene[illegible] s préstamos bajo el programa [illegible] La Alianza para el progreso", [illegible] evitar que el "mal ejemplo cu[illegible] " se propague por toda la región [illegible] a se levantó en nuestra ciudad [illegible] nonumento a su promotor: El [illegible] dente norteamericano John F. [illegible] edy, en desmedro de nuestros [illegible] ados y meritorios héroes nacionales). Es esa forma se echó por tierra y se hicieron añicos los anhelos americanistas del célebre presidente norteamericano del siglo pasado, James Monroe, que solemnemente había proclamado los principios de la "libre autodeterminación de los pueblos americanos" y la "no intervención en sus asuntos internos".

La pasada Guerra del Golfo Pérsico que al mando de Estados Unidos, enlazó en "santa alianza" a casi treinta países contra uno solo, Irak, en un conflicto bélico brutal, cruento y desigual estaba ya prevista en el programa electoral del Presidente Bush que con su triunfo "pírrico" lavaba el honor del pueblo norteamericano, mellado por la vergonzosa derrota que sufrió en la guerra del Viet Nam; guerra en la que el sacrificado y valeroso pueblo vietnamita emuló, y aún más, la grandiosa epopeya de Numancia, el antiguo y heroico pueblo hispano del siglo I A.C. que prefirió la destrucción y la muerte antes que rendirse a las huestes fuertemente armadas y organizadas de los Césares del imperio Romano.

Pero, aún faltaba algo más en la campaña electoral del candidato republicano para acceder nuevamente a la Casa Blanca. Fracasado en su intento de provocar un nuevo conflicto con su obsesivo enemigo, Sadam Husseim, se valió del último recurso: La firma de una ley proyectada a iniciativa de un representante del Partido Demócrata, su enconado adversario, el congresal Torricelli, ley que propende a reforzar y endurecer el treintenario bloqueo para asfixiar económicamente al estoico pueblo cubano, coartando sus relaciones comerciales con terceros paises; incurriendo así en flagrante violación del derecho internacional de libertad de comercio. Por otra parte, en su origen la ley de desdobla en dos aspectos: a) el imperialismo se puede cubrir con distintos ropajes pero su mentalidad y rostro **es uno sólo;** b) no se descarta que, subrepticiamente, sus rivales políticos indujeron a Bush a aprobar la ley con el fin de hacerle caer en la trampa de la impopularidad y el desprestigio, para restarle su caudal de votos entre el electorado indeciso; con efecto contrario al perseguido por el candidato republicano.

La defensa de Cuba ante este cerco de hierro que se le ha impuesto, equivale a la defensa de toda Latinoamérica, cuyos pueblos -con excepción de algunos que han reaccionado ante el abuso- deben sacudirse del marasmo en que están inmersos con una actitud meramente contemplativa y un silencio cómplice y suicida.

El Congreso Nacional en forma vacilante y tímida ha sugerido al Gobierno que se pronuncie en este vital problema; empero, el Canciller dejando traslucir sus indisimuladas simpatías hacia los actos de la potencia del Norte, ha respondido con el despropósito de que no habrá pronunciamiento oficial sobre la atentatoria ley, porque -dizque- se trata de una ley del Congreso estadounidense y no de un organismo internacional; sin considerar que esa impugnada ley conlleva en sí la condición de extraterritorialidad al afectar y violar los derechos de libre comercio de la comunidad internacional. Bolivia debe pues adherirse al rechazo general que ha generado ese instrumento antijurídico y arbitrario en absoluto. Ya lo dijo, el prominente e insigne estadista mexicano, Dn. Benito Juárez: "el respeto al derecho ajeno, es la paz".

René Estévez Torrico, es abogado.

El juicio a Abimael Guzmán y los derechos humanos

Por Ramiro Ugarte C.

"Hierba silvestre, aroma puro / te ruego acompañarme en mi camino. / Serás mi bálsamo y mi tragedia. / Serás mi aroma y mi gloria. / Serás mi amiga cuando crezcas sobre mi tumba. / Allí, que la montaña me cobije, / que el cielo me responda. / Y en piedra lapida todo quedará grabado". Versos de Edith Lagos, Comandante 2da. del Ejército Popular Senderista. Cayó en combate a fines de 1982. Alrededor de 15.000 personas, desafiando el estado de sitio acompañaron su féretro. Días más tarde, estatuillas de yeso con su figura aparecían en las ferias campesinas de los Andes. Etapa importante en la consolidación del grupo guerrillero y fundamental para afianzar el mito del Presidente Gonzalo.

De otra parte, existen comunidades que apoyan a Sendero Luminoso, tenemos así a los morochucos y ayacuchanos que en el pasado estuvieron al lado de los ejércitos libertadores, al contrario de los iquichanos y uchuraqueños que trabajan con el gobierno y que en el siglo XIX se alinearon con el Rey de España.

Es indudable que las condiciones económicas, políticas y sociales de extrema pobreza del pueblo peruano han permitido su rápido desarrollo pasando de pequeñas acciones en zonas campesinas a tomas prolongadas de las mismas, sabotajes de alta envergadura, etc.

Después de la captura de Manuel Rubén Abimael Guzmán Reynoso, posiblemente calculada por el lider maoista a quien se responsabiliza de la muerte de 25.000 personas y de ocasionar pérdidas económicas al Estado peruano por encima de los 20.000 millones de dólares, cantidad equivalente al de su deuda externa; el Consejo Supremo de Justicia Militar del hermano país, en última instancia, confirmó la pena de cadena perpetua, pena que deberá cumplir en la isla de San Lorenzo, frente a las costas de Lima sobre el Océano Pacífico en una celda de concreto y acero de 3x3 m.2, bajo un estricto régimen de aislamiento e incomunicación total y sumido en la obscuridad de su encierro, situación ésta que me hace recordar a Edmundo Dantés, personaje principal de la magistral obra de Alejandro Dumas, "El conde de Montecristo", quien sufrió iguales penurias.

Sobre el particular, cabe recordar doctrinalmente al Sistema Procesal Penal Mixto Moderno, el mismo que conjunciona los sistemas procesales acusatorio e inquisitivo vigentes en todas las épocas, siendo además el que se acerca a la realidad socio-económica, política y cultural de los pueblos latinoamericanos al conjuncionar los intereses del Estado y de la persona humana tomando básicamente en cuenta los derechos humanos, postulados consagrados en casi todas las constituciones del mundo.

Los Arts. 5, 7, 8, 10 y 11 de la Declaración Universal de los Derechos Humanos; Arts. 7, 9, 10 y 14 del Pacto Internacional de Derechos Civiles y Políticos, Arts. 3, 5 y 6 del Convenio Europeo para la protección de los Derechos Humanos y de las libertades fundamentales, Arts. 5, 6, 7 y 8 de la Convención Americana sobre Derechos Humanos, etc., señalan entre otras cosas que nadie puede ser sometido a torturas ni a penas o tratos crueles o degradantes, que toda persona privada de libertad será tratada humanamente y con el respeto debido a la dignidad inherente al ser humano, que todas las personas son iguales ante los Tribunales y Cortes de Justicia y que tienen derecho a ser oídas públicamente y con las debidas garantías por un **Tribunal competente, independiente e imparcial** que toda persona acusada de un delito tiene derecho a que se presuma su inocencia mientras no se pruebe su culpabilidad **conforme a la ley,** que toda persona tiene derecho a que se respete su integridad física, psíquica y moral, que las penas privativas de libertad tendrán como finalidad esencial la reforma y la readaptación social de los condenados, que a toda persona acusada de [illegible] se le aseguren todas las [illegible] **necesarias para su defe[illegible]**

Es opinión unánime d[illegible] diosos en la materia qu[illegible] judicial debe ser indepe[illegible] la administración de jus[illegible] los poderes ejecutivo y leg[illegible] deben ejercer funciones [illegible] que no es necesario crea[illegible] nes extraordinarias ni t[illegible] provisionales de carácte[illegible] encargados de juzgar fu[illegible] den judicial asuntos o pe[illegible] terminadas.

En suma, la ley de [illegible] terrorismo dictada por e[illegible] Fujimori sólo tiende a p[illegible] puestamente el bienestar [illegible] vidándose de los principio[illegible] tales de los derechos hum[illegible] debido proceso y del de[illegible] defensa que involucra u[illegible] fórmulas y garantías que [illegible] necesaria contradicción [illegible] presidir el procedimiento [illegible] la prevalencia de igualda[illegible] tunidades entre acusador [illegible] do que amparan a cualqu[illegible] na desde el primer momen[illegible] se manifiesta en su contra [illegible] estatal hasta que este y su[illegible] cuencias concluyen.

De ninguna manera [illegible] justificar lo que ha venido o[illegible] do en el Perú a partir de 19[illegible] creo que enjaulando a una [illegible] o enterrándola viva hasta [illegible] sus días no se resuelven las [illegible] que hicieron posible la apar[illegible] fenómeno de Sendero.

Ya lo dijo el periodista Al[illegible] Bailey Gutiérrez (Presencia, [illegible] 15 de 1992): "Abimael es [illegible] alguien que ha recogido us[illegible] dad política explosiva y la h[illegible] explotar".

Finalizo señalando que l[illegible] chos fundamentales de las [illegible] nas sospechosas o acusada[illegible] meter delitos, deben ser ga[illegible] dos en cada sistema jurídico [illegible] derecho internacional.

Ramiro Ugarte C. , es abogado.

OFAMD y la Corte Suprema

Por Romelio Mercado Navia

[illegible] divergencia entre ASOFA[illegible] la Corte Suprema se sitúa en [illegible] rco de la interpretación de lo [illegible] ebe entenderse como coadyu[illegible] del Ministerio Público y si [illegible] siendo tal, constituye o no [illegible] procesal de acuerdo a nues[illegible] onomia jurídica. El conflicto [illegible] su importancia porque per[illegible] tener una interpretación y [illegible] todo se podrá precisar con[illegible] acerca de esta instancia [illegible] sal.

[illegible] coadyuvante del Ministerio [illegible] o contenido en la previsión [illegible] t. 126 de la Ley Procesal [illegible] prevé dos instancias: la que [illegible] parte siendo denunciante, [illegible] que se hubiere constituido [illegible] dyuvante del Ministerio Pú[illegible] n delitos de acción pública. [illegible] osición en su texto literal es [illegible] pleta porque no asimila taxa[illegible] nte al coadyuvante como [illegible] procesal con derecho a to[illegible] recursos legales, de mane[illegible] su actuación al parecer se [illegible] ta a la de la autoridad que [illegible] nta el Ministerio Público, [illegible] virtualmente nulo su accio[illegible] a instancia correspondien[illegible] ue no podrá instar sino por [illegible] dio del Ministerio Público, [illegible] ndo de personería no obs[illegible] e la misma instancia pre[illegible] sponsabilidad de incurrir en responsabilidad civil y penal cuando la denuncia resultare calumniosa, caso en el que será reprimido conforme establece el código Penal.

La situación se presta ciertamente a interpretación, porque si se es responsable al haber asumido la labor de coadyuvante es de lógica suponer que únicamente se es responsable de lo que se pueda hace más no de lo que puedan hacer los otros por cuenta de uno mismo, de lo que se infiere que de acuerdo a la doctrina de la causalidad penal nadie es responsable sino de su propio accionar. Sin embargo, en criterio del máximo Tribunal la figura del coadyuvante no establece al parecer una relación directa y no sitúa al coadyuvante en la posición del acusador particular o el querellante, aún siendo ofendido, para ejercer los recursos que la ley le franquea, situándose su accionar de acuerdo a este criterio en el simple papel de quien reclama el resarcimiento de daños debiendo restringirse su actuación a esta limitación cumpliendo el papel de actor civil, aún siendo ofendido. En otros términos su actuación es secundaria sin tener derecho a acusar por lo que carece de la facultad de fundamentar alegatos.

El conflicto en este marco jurídico aún no ha sido superado porque la Corte Suprema debe pronunciarse sobre el recurso de reposición que se le ha planteado con el fundamento de que el Tribunal no puede coartar el derecho de la persona natural o jurídica para ejercer el derecho que le señala la ley. El reclamo radica en el hecho de que aún siendo coadyuvante en el supuesto caso de la denuncia, siendo ofendidos por la muerte de sus familiares, al haberse iniciado el proceso con defectos formales se debe subsanar adoptando una política amplia y no restrictiva como la de siendo coadyuvante sólo se busca el resarcimiento de daños sin derecho a la acción pública penal por los delitos denunciados.

Por otra parte, la divergencia radica en el hecho de que durante el manejo del proceso en la fase sumaria a cargo del Congreso, con la intervención de representantes nacionales que carecen de la formación académica del Derecho que obedece a una disciplina técnica se incurrió en la comisión de varios errores procedimentales en la sustanciación procesal, aspectos en los que la defensa quiere fundar para lograr la nulidad de obrados habiendo intentado reiteradas veces este recurso infructuosamente.

Para ASOFAMD esta deficiencia conceptual le significó vencer múltiples dificultades como la que siendo varias personas naturales las ofendidas con el derecho de accionar individualmente o agrupadas institucionalmente no pudieron hacerlo hasta presentar la personalidad jurídica de la institución en la que se cobijaron entre tanto que otros familiares como personas naturales al ejercitar sus derechos tuvieron que acreditar la relación de parentesco con los interfectos hasta que finalmente cumplida esta formalidad se les reconoce personería jurídica en juicio en virtud del cual se constituyen en parte civil. No obstante de los 72 cuerpos que comprende el expediente no fue fácil extraer un informe adecuado y se sigue sosteniendo que ASOFAMD sigue actuando como coadyuvante sin derecho a los recursos que la ley le franquea.

Esta situación convertida en irregularidad a la fecha ha motivado otro recurso sobre el que debe pronunciarse la Corte Suprema, la de regularizar procedimiento y admitir que tanto la institución como la persona natural goza de la prerrogativa de ser parte civil en juicio, con la plenitud de sus derechos para hacer uso del recurso de fundamentar sus alegatos y de este modo puntualizar su criterio sobre la incriminación delictiva acusada, compulsar las pruebas aportadas y señalar que la comisión delictiva realiza plenamente la tipicidad de los delitos imputados.

Esta divergencia motivada por la deficiencia en el manejo procesal determinó actitudes de repudio de los familiares que irrumpieron en el salón de debates de la Corte Suprema de Justicia portando pancartas alusivas a la demora en el trámite de la causa, exigiendo al mismo tiempo celeridad y la pronta dictación de la sentencia condenatoria contra Luis García Meza y las decenas de sus inmediatos colaboradores que contemplaron a poca distancia las manifestaciones de repudio, dando lugar a que el presidente de la Suprema reprimiera con energía esta actitud de los familiares con la advertencia de que en caso de reiterarse su conducta ordenaría su detención.

En horas de la tarde hasta avanzadas horas de la noche los familiares que se trasladaron de La Paz a Sucre continuaron con sus manifestaciones de desagrado realizando en las inmediaciones de la Corte Suprema manifestaciones de repudio protagonizando, al igual que las Madres de La Plaza de Mayo en la Argentina, lo que han venido a denominar la "[illegible] que consiste en recordar la m[illegible] de sus familiares encendie[illegible] rios para luego formar ronda[illegible] tidas de duelo, significando [illegible] sura de su inmolación y la d[illegible] con la que se administra ju[illegible]

Se anunció finalmente q[illegible] vez que la Corte Suprema de[illegible] al recurso planteado harán [illegible] la palabra para dar lectura [illegible] alegatos que se anticipó co[illegible] drán importantes revelac[illegible] acusando al régimen de facto[illegible] sistema de gobierno y no así [illegible] se viene señalando en la a[illegible] dad como la criminalidad ca[illegible] individualmente por las per[illegible] que colaboraron a García Me[illegible]

ASOFAMD sostiene que l[illegible] litos son colectivos y fueron [illegible] sumados por quienes organ[illegible] el sistema del "Terrorismo de [illegible] do", estrechamente vincula[illegible] narcotráfico y que todos los [illegible] minados merecen la misma [illegible] ción por los delitos causado[illegible] que sea del caso admitir la e[illegible] ni la atenuante de haber obe[illegible] do órdenes superiores y [illegible] menos ampararse en la obedi[illegible] debida.

Romelio Mercado Navia, es abog[illegible] Cochabamba.

PRESENCIA

Premios Internacionales
María Moors Cabot - 1990
América Latina - ALADI - 1984 y 1989
SIP-P.J. Chamorro - 1987
EFE de Periodismo - 1981

tora:
María Romero de Campero
r General: Carlos Ossio Amatller
le Redacción: Juan Cristóbal Soruco Q.

La Paz, Bolivia, miércoles 11 de noviembre de 1992

¿Es o no es verdad?

Por José Gramunt de Moragas, S.J.

Conflicto de poderes municipales

Fue un grave error que la ciudad de El Alto hubiera decidido segregarse del municipio paceño. Y ahora paga las concecuencias: crecimiento vegetativo acelerado sin su correspondencia de planificación urbana ni recursos para encararla. Total, una concetración urbana de casi medio millón de habitantes -y los que vengan - a la que le sobran problemas y le faltan soluciones.

Quienes provocaron aguella decisión se cegaron infantilmente con los avalorios de la "autonomía", con los espejitos de pretender regir los intereses alteños, elegir alcalde y concejales, dictar ordenanzas y demás golosinas. Pero se olvidaron de un "pequeño detalle": cómo sostener esa maquinaria. ¡Y así les fue!

Convengamos en que el fenómeno de las conurbaciones que se forman alrededor de algunas de las ciudades más pobladas del país es un proceso natural del crecimiento de las áreas urbanas. El campo y las poblaciones menores"expulsan" a su habitantes a causa de su abandono y pobreza. Las ciudades de mayor envergadura crecen irresisti-blemente. Sus periferias se convierten en cinturones de pobreza.

Para dar una mayor racionalidad de este fenómeno, unas veces, varios municipios antes autónomos se integran. En cambio, El Alto optó por todo lo contrario. Se independizó sin haber asegurado su propia sobrevivencia y mucho antes de que se haya previsto un régimen administrativo especial, distinto de la ley de municipios, que regule las entidades supra-municipales como son las hoy llamadas "áreas metropolitanas".

Aclaro: esas áreas son entidades locales integradas por los municipios de grandes aglomeraciones urbanas entre cuyos núcleos de población existen vinculaciones económicas y sociales que hagan necesaria la planificación conjunta de determinados servicios. No existe en Bolivia una legislación que regule aquellas áreas metropolitanas. La ciudad de El Alto, desgajada de la capital, queda así librada a su anárquico y miserable destino.

Ahora, los alteños se manifiestan en la forma multitudinaria para obtener recursos propios. Esta forma de hacer política ya es habitual. Si no hay presiones, nada marcha. El Senado acaba de aprobar "en grande" un proyecto de Ley de participación tributaria en favor de la ciudad de El Alto. Pero lo que ganen los alteños será recortando a las espectativas recau-dadoras de los impuestos paceños. ¡Conflicto de poderes municipales!

Creo que existe consenso en que la ciudad de El Alto tiene urgencia imperiosa de contar con recursos y de recursos propios. Y no sólo ésto: es necesario que éstos se administren correctamente y no en la forma irresponsable y hasta delictiva con que se han manejado en tiempos muy próximos. Primero por un deber de justicia distributiva y segundo porque, de no procederse de esta manera, la "bomba de tiempo" que se esconde en ese conglomerado inhumano, estallará en cualquier momento.

Pero tengo también el convencimiento de que cualquier solución a esta guerra por los ingresos municipales no debe contradecir la legislación tributaria vigente en el ámbito nacional. Tampoco se trata de que La Paz haga "regalos" ocasionales y transitorios, "quitándose el pan de la boca".

Los parches sólo sirven para que las heridas se vuelvan recidivas. Será preciso que se establezca con claridad y permanencia qué impuestos corresponden a quién.

Y si algún día los poderes del Estado tienen tiempo para ocuparse del asunto, tendrán que estudiar la promulgación de una ley sobre áreas metropolitanas. Porque también otras ciudades como Santa Cruz y Cochabamba están en proceso de ampliación de su perímetro urbano que alcanza al territorio de municipios colindantes.

dustriales versus políticos

razón de los cambios ocurridos en los os años en nuestro país -la acogida y puesta archa del llamado modelo neoliberal-, era sible que el Gobierno tuviera los mayores con las organizaciones laborales y los par- que de algún modo todavía sustentan ideo- contrarias a la economía del mercado abier- hecho han ocurrido estos enfrentamientos, ue es evidente que en lo esencial el modelo es osa establecida, sin que eso signifique que ba poner el acento en las cuestiones socia- unto crítico sobre el que han llovido los res ataques.

n embargo, la empresa privada -a la que se ia puntal de esta nueva etapa- ha dado as desde hace algún tiempo de un descon- cada más notorio sobre el modo como el rno encara las reformas estructurales. El te congreso de la Cámara Nacional de In- ias (CNI), realizado en Cochabamba (en el articiparon varios jefes de partidos políticos) rroborado esta tendencia que, por otra ha sacado a flote ideas que vacilaban entre umbra y la luz pública.

a de esas ideas -formulada por el presidente CNI- es bastante contundente: La factura ta de la estabilidad económica y el desarro- paga la industria. Es decir, las severas ciones impuestas al sector privado habrían cado que muchas empresas se empantanen plemente quiebren. En suma, no hubo ni na correcta distribución de las cargas y los ficios.

uardando las distancias, este es el argumen- rimido por las organizaciones laborales que, ndo en defensa de los que quedaron desocu- s a causa del modelo neoliberal, afirmaron y otra vez que el peso mayor de los ajustes ucturales recayó sobre la gran masa empo- ida. Así, la estabilidad habría sido lograda al io de un desempleo galopante, que ni siquiera los indicadores económicos más entusiastas han podido disimular.

Los industriales han dicho también, por boca del ex presidente de la CNI, que los partidos políticos tienen mucho que ver con el atraso económico del país, porque practican un sectarismo excluyente y cuando aspiran a ganar las elecciones consideran que les asiste el derecho de repartirse los bienes del Estado. (No está demás recordar que varios sondeos de opinión han colocado a la llamada "clase política" entre las instituciones de crédito menor, por no decir ínfimo).

Naturalmente, la reacción de los aludidos no se dejó esperar. Tanto políticos oficialistas como de la oposición coincidieron en afirmar que los empresarios no apostaron por el país, es decir, en momentos decisivos para el despegue económico se mostraron excesivamente cautelosos y en algunos casos sólo se dedicaron a la especulación financiera. A la vista de estos escarceos, no está demás recordar el viejo adagio: Quien dice lo que quiere, oye lo que no quiere.

Sin embargo, de las varias ponencias -muchas de carácter técnico que tocaron puntos clave, como el de la tributación- conviene recoger una frase de la del presidente de la CNI: "Una empresa competitiva circunscrita a una nación que no lo es, es un ejercicio costoso y de largo plazo que no dará los resultados propicios para el cambio". Esta es una verdad que bien pueden suscribirla todos los sectores del país, no sólo en tono de crítica, sino como una base para emprender una gestión concertada.

A modo de colofón, podríamos preguntarnos: ¿Hasta dónde van las obligaciones del Estado en materia de protección de la industria? ¿Qué clase de visión del modelo tienen los empresarios, que demandan cada vez mayores facilidades, y tratan a la vez de reducir al Estado a su mínima expresión?

Biblia en sus manos

juicio final

ando el Hijo del Hombre venga loria rodeado de todos sus ánge- sentará en su trono como Rey o. Delante de él se reunirán to- s naciones, y como el pastor las ovejas de los machos ca- así también lo hará él. Separará de otros, poniendo las ovejas a su a y los machos cabríos a su rda.

ntonces el Rey dirá a los que están erecha: "¡Bendecidos por mi Pa- engan a tomar posesión del Rei- e está preparado para ustedes el principio del mundo. Porque e hambre y ustedes me alimenta- uve sed y ustedes me dieron de Pasé como forastero y ustedes eibieron en su casa. Anduve sin y ustedes me vistieron. Estuve mo y fueron a visitarme. Estuve cárcel y me fueron a ver."

ntonces los buenos preguntarán: r, ¿cuándo te vimos hambriento y os de comer; sediento y te dimos ber, o forastero y te recibimos, o pa y te vestimos, o enfermo, o en cel, y te fuimos a ver?" El rey nderá: "En verdad les digo que o lo hicieron con alguno de estos ermanos más pequeños, lo hicie- nmigo." (Mateo, 25, 31-41)

A mano alzada — Por Rulo Vali

El tejo

Por Juan Cristóbal Soruco Quiroga

Más tira un curul que la eficiencia

Desde hace una semana, las versiones sobre el cambio de ministros corren a diestra y siniestra, y la razón no es que algunos dignatarios hayan tenido problemas o sencillamente hayan sido ineficientes. No. Esta gestión nos ha demostrado que más importante que ser eficiente, es actuar con el tono triunfalista de un salvavidas. El resto es secundario.

De ahí que, por ejemplo, denuncias sobre la adjudicación irregular de tierras en favor de un ministro o "gaffes" cometidos en el cumplimiento de las funciones, no reciben ninguna sanción.

Pero, aspirar a un ocupar curul en el parlamento sí es un argumento que hace dudar a los ministros, que empiezan a hacer cálculos sobre lo que les conviene más: quedarse como tales hasta el 6 de agosto próximo o presentar su renuncia para buscar que sus partidos los elijan candidatos a alguna senaturía o diputación.

Ambos caminos tienen sus pros y sus contras. El puesto de ministro es, ni qué hacer, sumamente atractivo: se está en la prensa casi diariamente, se es invitado a recepciones que como ciudadanos comunes nunca lo serían, generalmente hay viajes con buenos viáticos, y todo ello para salvar al país.

Sin embargo, hay plazo fatal -el 6 de agosto- a partir de cual el futuro es incierto. En cambio, si renuncian para habilitarse como candidatos al Parlamento y -clave de la cuestión- son elegidos, se garantizan otros cuatro años de ingresos seguros, sin mucho trabajo y bastante poder.

Grave dilema y responsabilidad, porque, además, están convencidos de que la patria los necesita y que ésta corre el peligro de desaparecer sin su valioso concurso. Entonces, la decisión es envuelta en un discurso grandilocuente que a veces hasta impresiona.

Aparentemente, en los últimos tiempos la mal denominada "clase política" ha perdido mucho el sentimiento de servicio que debería primar en los actos de las personas que aspiran a dirigir un país. Y esta percepción ha aumentado en este columnista desde que un importante funcionario del actual gobierno quizo convencerme de que el MIR y su jefe se habían "sacrificado" al hacerse cargo del Poder Ejecutivo en 1989.

La explicación que daba al respecto era *sui generis*. Si el MIR no aceptaba la Presidencia se presentaba el peligro de que el Congreso se empantane sin elegir al primer magistrado de la nación o que finalmente sea su hoy aliado Banzer el que asuma la conducción del país. Frente a esas peligrosas alternativas, al MIR, dizqué, no le quedaba otra salida y el "patriotismo" de sus dirigentes determinó una conclusión democrática.

Me animé -había que ser algo audaz para hacerlo, porque quien me explicaba lo hacía aparentemente muy convencido- a preguntarle si no hubiese sido más democrático, por ejemplo, hacer de Sánchez de Lozada presidente, una vez que obtuvo la primera mayoría. Airoso, me respondió que ésa hubiera sido una tragedia, porque el candidato movimientista era "neoliberal".

Asombrado, volví a la carga y le dije que este gobierno también lo era. Sin asomo de sangre en la cara me dijo que no. Que simplemente se trataba de tácticas adoptadas para consolidar el proceso y que, si no, tenga la suficiente grandeza de ver todo, todo lo que se había avanzado en el campo social...

A ello se suma lo que dijo el subjefe de ADN, Jorge Landivar, en relación al nuevo cambio de gabinete. No le preocupa ahora, explicó, la militancia de los nuevos ministros que acompañarán al Presidente en la última etapa de gobierno, sino que los elegidos sean "los mejores hombres", por que "primero está el país y luego e partido".

Por esas anécdotas, los argumentos del servicio y el patriotismo no me convencen, amigas y amigos. Asumiendo una postura cínica, a quienes aspiran a ocupar algún puesto en los Poderes del Estado habría que pedirles más que patriotismo, eficiencia para realizar su trabajo y/o que no candidateen solamente para alegrar sus propios espíritus y cuerpos. El resto, ojalá venga por añadidura.

rece el racismo en Europa

Pablo Azócar

s un error "satanizar" a Ale- ia porque "el racismo está entando en todos los países peos y particularmente Fran- donde tenemos el partido nazi grande del continente, el Fren- acional (FN), afirmó el nuevo idente del grupo humanitario -Racismo, Fode Sylla.

Sylla hizo estas declaraciones participar en una manifesta- antirracista en París el lunes, se prolongó hasta la madruga- el martes y en la cual partici- on unas 3.000 personas.

La actividad marcó el inició de campaña que incluye a varios es, porque "se trata de apun- hacia un movimiento rracista europeo, ya que en as como el derecho de asilo las siones se están tomando a ni- de la Comunidad Europea (CE) í hay que enfrentarlo", dijo el gente.

El nuevo presidente de la organi- ón antirracista más importante de Francia anunció la pronta realización en París de "una manifestación tran grande como la del domingo en Berlín", porque "aquí también la situación es escandalosa".

"Después de lo que han establecido todos los libros de historia, después de los seis millones de muertos provocados por el fascismo, (el presidente del FN, Jean-Marie) Le Pen continúa hablando... y Le Pen es un nazi", afirmó.

Francés de origen senegalés, Sylla, de 29 años, sucedió el mes pasado en la presidencia de SOS-Racismo a Harlem Desir, en lo que se considera una renovación generacional de la organización. La nueva vicepresidenta, Delphine Batho, tiene 19 años.

"Lo peligroso del FN es que tiende a institucionalizarse. Ya tiene un apoyo del 15 por ciento de la población y quizás más. Los partidos tradicionales tienden a perder terreno, mantienen un discurso ambiguo respecto a asuntos como inmigración y la derecha hace pactos con FN", dijo Sylla.

Añadió que "el problema en Francia no es la inmigración. Esta sólo es espejo de problemas socioeconómicos profundos que afectan a la sociedad francesa. Para atacar a la extrema derecha hay que luchar, en primer lugar, contra la miseria y contra la creación de "ghettos" marginales.

Para Sylla, "es indispensable que en Francia se termine de 'diabolizar' a Alemania", lo cual se hizo durante la campaña para el referendo (sobre Maastricht) en septiembre, "como si los ataques ultraderechistas de (la ciudad alemana de) Rostock fueran la única expresión de racismo en Europa. Eso es una gran mentira".

"La insistencia en ese discurso anti-alemán sólo sirve para ocultar nuestras propias miserias en materia de racismo", afirmó.

La expulsión de cerca de mil africanos de la explanada parisina de Vincennes, hace 10 días, "demuestra la gravedad de la situación, porque allí quedó expresada la indiferencia de la sociedad francesa", manifestó.

Los africanos, en su mayoría procedentes de Mali y todos en situación legal en Francia, se habían instalado desde mayo en carpas en esa plaza, en demanda de viviendas sociales, hasta que el 29 de octubre fueron expulsados por la policía, tras lo cual algunos fueron reubicados en zonas periféricas.

"El gobierno socialista miente cuando dice que la situación se solucionó, porque la mayoría de ellos fue ubicada en lugares miserables, algunos durmiendo en camas llenas de sangre en hospitales, lo que hizo que muchos rechazaran esa situación y aún hoy sigan en la calle, denunció Sylla.

Un centenar de africanos expulsados rechazaron el lugar en que fueron reubicados -el hospital Lime-Il Brevanne-, en la periferia de la capital, e instalaron un nuevo campamento en las afueras del edificio, pero la policía los volvió a desalojar este lunes.

"Lo que hizo el gobierno fue transformar un ghetto en seis o siete ghettos más pequeños. El escándalo es que se trata de personas que pagan sus impuestos y tienen los mismos deberes de cualquier francés, pero no sus derechos", afirmó Sylla.

"Todos solicitaron hace años una vivienda social, que no les fue otorgada porque son negros, mientras se sigue entregando ese tipo de vivienda sin ninguna transparencia, en muchos casos a profesionales con altos ingresos. Eso es hoy la república francesa" aseguró.

Según organizaciones humanitarias, sólo en París hay en la actualidad 2.000 personas sin vivienda.

Sylla dijo que "no es posible que la población francesa y europea acepte este tipo de hechos -que s repiten día a día- con total pasiv dad, como si fuera una fatalidad hecho ineludible".

"No es posible que lo inmigrantes sigan siendo utiliza dos como chivo expiatorio en cad elección nacional o local, no e posible que se siga restringiendo derecho a asilo en toda Europa e medio de la indiferencia", recalc

"Decir hoy que hay demasiado inmigrantes en Europa es equiv lente a quienes, durante la Segu da Guerra Mundial, decían qu había demasiados judíos", asever

Sylla concluyó señalando qu "nadie puede considerar norm que los inmigrantes en situació regular no tengan ni siquiera der cho a voto en elecciones local nadie puede considerar normal q se tenga al Tercer Mundo en es desamparo".

(París /Inter Press Service).

PRESENCIA
tutino fundado por áscar Cajías K. el de marzo de 1952

Jefe de Corresponsales: Pedro Glasinovic V.
Jefe de Producción: José Vera P.
Secretario de Redacción: Ricardo Zelaya M.

Jefes de área:
Económica: Amanda Dávila T.
Política: Ramiro Ramírez S.
Social: Teddy Molina Ch.

Internacional: Rolando Garvizu M.
Suplementos: Roy Bazán M.
Cultural: Mario D. Ríos G.
Deportes: Miguel Velarde T.

Editora PRESENCIA S.R.L.
Gerente General: Ramiro Jáuregui Alvarez
Impresores: Editorial LUX
La Paz - Bolivia

Avenida Mariscal Santa Cruz, Nº 2150
Casilla de Correo 3276 - Cajón Postal 101
Central Telefónica: 372344
Télex 2659 BV - Telefax 391040

Tipo de Cambio (En Bolivianos)		
EE.UU.	dólar venta	4.05000
EE.UU.	dólar compra	4.04000
Inglaterra	- libra	6.09636
Alemania	- marco	2.51792
Japón	- yen	0.03253
Chile	- peso	0.00979
Argentina	- austral	4.07340
Brasil	-cruzeiro	0.00047
Perú	- Nuevo Sol	2.50932

Minerales		
Estaño	2.58	$US l.f
Oro	330.20	$US o.t.
Plata	3.71	$US o.t.
Plomo	0.20	$US lf
Zinc	0.46	$US lf.
Bismuto	2.20	$US l.f
Cadmio	0.65	$US l.f.
Wolfran	45.00	$US ulf
Antimonio	1.675.00	$US tmf
Cobre	0.96	$US lf

Para 1992-1993

Déficit petrolero alcanza a 400.000 barriles

El déficit en la producción petrole- alcanza a 400.000 barriles entre 92-1993, declaró ayer a PRESEN- el ministro de Energía, Herbert ller, al anunciar un plan de medi- s destinadas a garantizar el abaste- miento interno hasta 1995.

El ministro dijo que con las medi- que adopte el gobierno se tiene la uridad de que se garantizará el sumo de petróleo en el mercado viano hasta 1995, después del cual anorama puede ser incierto.

El plan gubernamental tiene el pro- ito de reducir el consumo de petró- en el país y su paulatina sustitu- por otros energéticos en el parque motor, dijo Müller.

El precario equilibrio entre deman- producción petrolera había sido rtida ya por Müller tras asumir su o, siguiendo la misma política de s que le precedieron.

La producción de petróleo en Boli- a caído sustancialmente en tanto a demanda ha aumentado. Esta ación ha llevado al país a comenzar mportación de diesel, que podría bién ser seguido por otros ocraburos.

egún datos oficiales, la produc- alcanzó a los 23.200 barriles dia- de petróleo en 1992, frente a los 00 de 1991.

formes estadísticos dan cuenta ue las reservas de petróleo de ro país ascienden a los 173.516 nes de barriles, de los cuales 37 millones de barriles confor- las reservas probadas y 61.379 nes de barriles constituyen la parte spondiente a las reservas probables.

plan que el gobierno piensa poner en marcha incluye olítica destinada a estimular la conversión del parque nor que actualmente funciona con gasolina y diesel por el uso de gas natural compromido.

Gobierno adopta medidas destinadas a garantizar abastecimiento interno hasta 1995.- Fomentará uso de gas natural compromido en parque automotor reduciendo precios.

El ministro de Energía dijo que su despacho acaba de elaborar el reglamento de gas natural comprimido que permitirá modificar el sistema de consumo del gas natural y estimular este cambio.

Dentro de esa política, el gobierno tiene proyectado vender el gas natural compromido entre 55% y 70% del precio actual de la gasolina.

El gobierno también ha considerado que otra forma de aumentar las reservas petroleras es fomentar la política de inversiones en el área de exploración.

Según Müller, en los próximos diez años se necesita una inversión de 400 millones de dólares para la exploración petrolera. Ese monto, según el ministro, incluiría a las inversiones extranjeras.

El titular de Energía consideró que esa inversión es importante.

Sin embargo, el monto perdería su importancia si se toma en cuenta que YPFB proyecta una inversión para el próximo trienio (1993-1995) de 501 millones de dólares para todos los proyectos, según reiteró ayer el subsecretario de Inversión Energética, Alfonso Saavedra Bruno.

Müller dijo también que otra forma de aumentar las exploraciones destinadas a buscar petróleo es garantizar a las empresas extranjeras un mercado para el gas.

Casi toda la exploración petrolera en Bolivia, en los últimos años, ha concluido con el descubriento de reservas gasíferas las que, con un mercado seguro, no desalentarían a los inversionistas, explicó Müller.

Bolivia tiene perspectivas de ampliar los mercados de gas de Brasil y Argentina, dijo el ministro.

mpresarios frente a Ley Andina Arancelaria

busca de aumentar el comercio exterior con Estados , empresarios privados de todo el país, asistirán del 16 el mes en curso al seminario sobre la Ley de Preferen- ancelarias Andinas, que simultáneamente se realizará ciudades de La Paz, Cochabamba y Santa Cruz.

strumento legal fue aprobado por el gobierno de Estado el 4 de diciembre de 1991 para estimular el desarrollo del exterior en cuatro países de la subregión, afectados por de la producción y el tráfico de drogas.

bierno norteamericano estableció, sin embargo, al- ondiciones para acceder a la let como una adecuada ón para garantizar las inversiones extranjeras y la n de una política económica consistente.

a la fecha, Bolivia y Colombia son los dos primeros ue cumplieron los requisitos para beneficiarse de la Ley que contempla una franquicia aduanera de 2.000 productos adicionales frente a los 4.000 que consigna el Sistema Generalizado de Preferencias (SGP).

Ahora, los aupiciadores del seminario, entre ellas las cámaras de Exportadores, Comercio e Industria y la Cámara Boliviana-Americana, han señalado la necesidad de un análisis más detallado de su contenido para que sea comprendida como un estímulo para nuevas inversiones con destino a la exportación.

"Lo que se pretende con el seminario sobre La Ley de Preferencias Arancelarias del Pacto Andino", es poner a disposición de los empresarios exportadores de Bolivia una fuente de información para determinar posibles mercados y oportunidades comerciales", señalon portavoces de la Cámara de Exportadores de Bolivia.

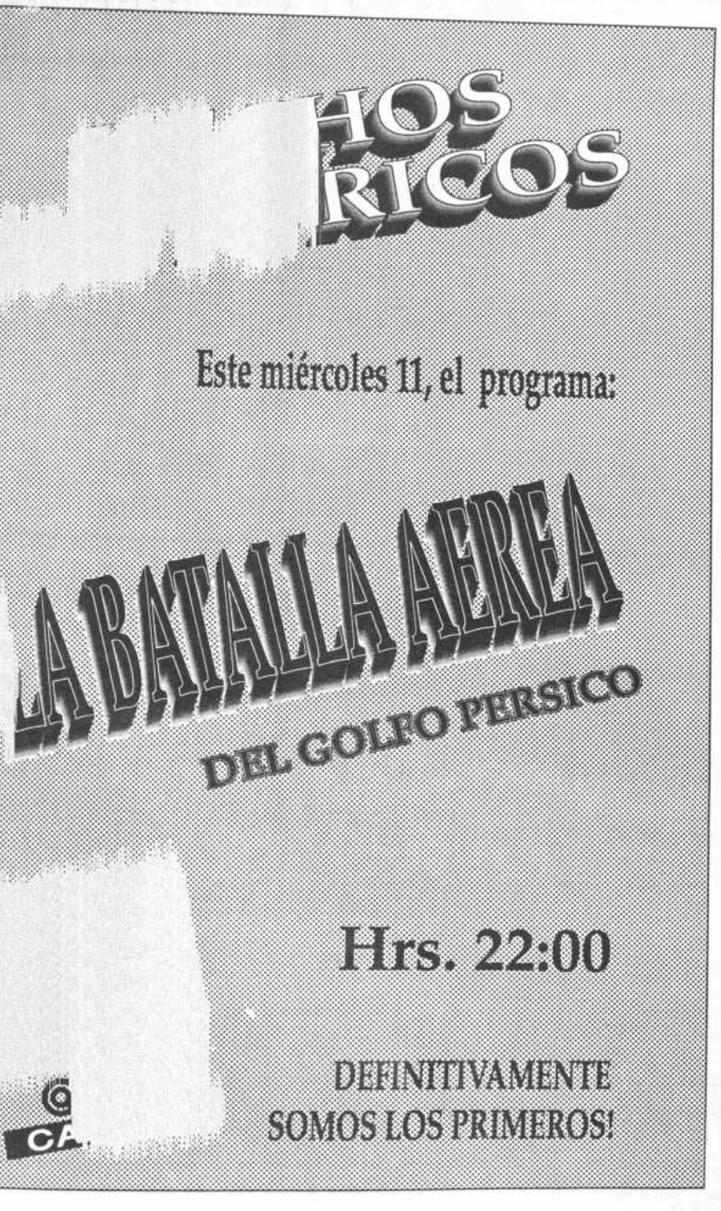

Ministro de Exportaciones:

Bolivia no tuvo nunca interés en zona de libre comercio con Chile

A Bolivia nunca le interesó la apertura de una zona de libre comercio ycon Chile ya que su deseo ha sido suscribir un acuerdo de complementación económica, intención también compartida por el vecino país, dijo ayer el ministro de Exportaciones, Ing. Luis Fernando Campero Prudencio.

Desde mayo de este año, Bolivia y Chile han mantenido en "stato quo" sus conversaciones para suscribir un nuevo acuerdo comercial o de complementación que el ministro califica importante porque permitirá duplicar el comercio bilateral que mueve 100 millones de dólares.

La propuesta de complementación económica debería tener, a juicio del ministro, una desgravación arancelaria y de salvaguardias para cerca de 44 productos agrícolas y agroindustriales bolivianos.

La oferta la hizo Chile pero la rechazó el país en enero de este año.- Bolivia quiere un acuerdo de complementación económica para 40 productos que podría duplicar comercio bilateral.

UNA HISTORIA CON PROLOGO AMISTOSO

Campero recordó que, en enero de este año, Chile propuso a Bolivia, en una reunión bilateral, abrir una zona de libre comercio con desgravación arancelaria para productos industriales, agroindustriales y agrícolas.

Sin embargo, Bolivia rechazó la oferta chilena en el marco del diálogo amistoso, explicó el ministro, lo que no impidió que, pese a esa situación y a las interrumpidas relaciones diplomáticas, ambos países decidieran en marzo de 1992, ampliar hasta septiembre del próximo año el acuerdo comercial suscrito 8 años atrás en el marco del tratado de la Asociación Latinoamericana de Integración (ALADI).

El acuerdo permitió a ambos países mantener una fluida relación comercial. En el último año, el flujo alcanza a un valor de 7 millones de dólares mensuales, según explicó Campero Prudencio. El ministro informó que entre enero y octubre de 1992 ingresaron a Bolivia 39 millones de dólares en mercaderías. De ese monto, 6.7 millones provenientes del pago de impuestos y aranceles comerciales fueron a aumentar la arcas del Tesoro General de la Nación.

UNA PROPUESTA EN LA TRAMA

Chile y Bolivia se volvieron a reunir oficialmente en mayo y acordaron presentar nuevas propuestas para el acuerdo de complementación económica, explicó el ministro y agregó "en eso estamos ahora".

Bolivia piensa presentar a Chile una lista de productos en base a la concertación con el sector privado. Actualmente, no existe fecha para entregar las propuestas ni asistir a una nueva reunión con el vecino país. "Nos gustaría llegar a un acuerdo de complementación favorable con Chile. Pero para ello, tenemos hasta septiembre de 1993", agregó el titular de Exportaciones, tras reiterar que "con Chile, Bolivia no acordará la apertura de una zona de libre comercio".

La posición del gobierno ha sido compartida por el sector privado nacional que ha considerado innecesaria la apertura de una zona de libre comercio con Chile cuando el actual canciller, Ronald Maclean comenzó negociaciones con ese propósito.

La Cámara de Exportadores señaló que con Chile sería ventajoso lograr una acuerdo de "complementación económica" que permita desgravaciones arancelarias para algunos productos agrícolas de capacidad exportable como la soya, carne y maderas y para la importación de artículos industriales chilenos que no afecten a la industria nacional.

CHILE EL SEXTO SOCIO DE BOLIVIA

Según Campero, Chile se ha convertido en los último años en el sexto socio comercial de Bolivia. Y en materia de importaciones es el sexto país del cual los bolivianos compran la mayor cantidad de productos para abastecer su mercado interno.

En 1991, las exportaciones a Chile, constituidas principalmente por las no tradicionales, sumaron un total de 33 millones de dólares, mientras que las importaciones chilenas con destino a este país sumaron 63 millones de dólares, según datos de la ALADI.

La relación muestra una balanza deficitaria desfavorable para la economía boliviana de 30 millones de dólares. Una comparación con otros países, sitúa al socio chileno en el sector lugar, como se señalaba líneas arriba.

Según el Instituto Nacional de Exportaciones (INPEX), el primer socio comercial boliviano resulta Estados Unidos con 61,7 millones de dólares de exportaciones bolivianas, seguido por Perú con 42,8, y Brasil, con 38,2; Colombia, 28,4 millones de dólares; y Argentina, con 26,9 millones de dólares.

En plazo de siete días

Constituirán empresa regional para administrar San José

Dirigentes cívicos y laborales de Oruro tienen un plazo de 7 días, para oficializar su propuesta de conformar una empresa regional que administre la mina San José, informó ayer el ministro de Minería, Alvaro Rejas.

Esa decisión fue adoptada por las autoridades del ministerio, COMIBOL y representantes de Oruro, al concluir al mediodía de ayer una reunión donde se analizaron los aspectos técnicos y económicos de un plan de rehabilitación de la mina productora de plomo-plata, y que sería ejecutado por la empresa regional.

"En esa reunión se ratificó los alcances del convenio del 16 de octubre, fecha en la que se acordó dar la administración delegada de San José al Comité Cívico de Oruro", dijo Rejas al dar cuenta del compromiso adquirido por los representantes de ese distrito.

"Esperamos ese estudio legal para hacer una evaluación final", agregó el ministro al advertir que si no se logra constituir esa empresa o si "no prospera la administración delegada", el gobierno persistiría en entregar la mina al sector privado, mediante los "joint venture".

OBSERVACIONES

En la reunión de la víspera, en la que también participaron varios parlamentarios de Oruro, técnicos de la COMIBOL observaron la viabilidad económica y financiera del proyecto de reactivación, elaborado por los asesores del Sindicato de San José y que precisaría de 880.000 dólares para ser ejecutado.

Sin embargo, los técnicos de la COMIBOL señalaron que se necesitaría mucho más que 880.000 dólares para rehabilitar esa mina y advirtieron que el proyecto laboral era "muy frágil".

El proyecto para San José será financiado con recursos propios de la región y no se contempla ningún aporte económico por parte de la COMIBOL, que ya no tendrá ninguna responsabilidad administrativa con ese centro, subrayó el ministro.

Con la administración delegada, también se extinguirá la relación laboral existente entre los trabajadores y el Estado, por lo que todos los operarios de San José serán indemnizados y retirados de las planillas de la COMIBOL.

"Hemos ampliado hasta fin de mes el plazo para que los trabajadores de San José se acojan al retiro voluntario y puedan recibir el bono adicional", agregó Rejas.

DERRUMBES

Otro de los aspectos analizados en la reunión estuvo vinculado a las denuncias laborales sobre el virtual abandono que sufre el centro minero, lo que pondría en grave riesgo su proyectada rehabilitación.

"Efectivamente, hay lugares en los que se han presentado derrumbes por la gran humedad y el desgaste de los materiales de soporte de la mina", admitió el ministro al explicar, empero, que las dificultades se presentaron en el extremo final de la veta.

Los técnicos de la COMIBOL, que hicieron una reciente inspección en San José, constataron sin embargo que existe un adecuado mantenimiento y que no existe ningún problema significativo, añadió.

De todos modos, y para evitar cualquier contingencia, se tiene previsto que una comisión técnica se desplace nuevamente a la parte final de la mina y tome los recaudos correspondientes.

Para consolidar nueva

Marcelo Pé fue ratifica en preside de COMIB

Nuevo directo de la corporac será posesion esta semana.

Tras la reciente refor trativa de la Corporació Bolivia (COMIBOL), el go dió que Marcelo Pérez frente de la empresa es presidente interino, info ministro de Minería, Alv

Anunció que la determ cial será viabilizada med lución ministerial que s en las próximas horas.

Aunque el Decreto 23306 de 19 de octubre año, establece que el pre directorio de la COMIBOL nado de una terna que p Cámara de Diputados a Ejecutivo, el ministro dijo ficación de Pérez se hari interina, tal como ocurre otras empresas estatales

De este modo, el anun deja sin efecto una supu ción de parlamentarios d tido de gobierno que cue como miembro de su Com para proponerlo en la tern presentarse en la Cámara dos.

"Estamos de salida de explicó Rejas al justificar oficial.

En la estructura ant empresa estatal, la titula presidencia del directori quien desempeñaba el ca nistro de Minería.

Pero donde si parece q plirá el Decreto Supremo en la nueva composición rio de la COMIBOL, que formado por un presiden presentantes del Minister ría, uno de Planeamient Finanzas, así como con u tante laboral.

Los directores, represe los ministerios, serán mediante resolución supr tras que "el director re laboral será designado po ción Sindical de Trabajad ros de Bolivia", sostiene e

En el transcurso de semana será posesionad directorio de la COMIBO Rejas que no quiso, sin anticipar la nómina de inte este equipo.

APUNT

MOVIMIENTO TAMBILLO

La Universidad Católica miento Tambillo ofrecerán nel bajo el título "Privatiza contará con la participación tro de Planeamiento y Coo Samuel Doria Medina.. y el L lo Bedoya.

El evento se llevará a Auditorium de la Universida Boliviana, a las 19:30 Hrs.

FIE EN EXPOSICION

El Centro de Fomento a l Económicas (FIE) y la Comer ra -FIE (COMFIE) inaugurari nes, 13, la Exposición Artes tísticas y Populares proven las organizaciones que recib de la Comercializadora FIE.

El acto se llevará a cab instalaciones del Tambo Quir ubicadas en la calle Evaristo las 19:30 Hrs.

TOMIO KIKUCHI EN BOLIVIA

El profesor, Tomio Kikuch tor del Instituto Principio Uni macrobiótico de Sao Paulo, Br tuvo en el país como principal del VII Seminario del Centro de ción Vitalicia de Bolivia, que cabo del 30 al 1 de noviembre

Además de Kikuchi, parti como disertantes Henrique He la Escuela Musso, de Brasil, y na Urdaneta, del Centro de Edu Vitalica de Colombia.

El seminario tuvo como mostrar la posibilidad de diseñ nueva estrategia de vida, infor dro Cáceres Ramírez, del Centr cativo de Bolivia.

CENTRO DE TECNOLOGIA AMBIENTAL

El gobierno del Japón y el Pr ma de las Naciones Unidas p Medio Ambiente (PNUMA) firmar acuerdo el 29 de octubre con el p sito de establecer un Centro Int cional de Tecnología Ambiental Programa de las Naciones Unidas el Medio Ambiente en ese país, mó el Centro de Informaciones Naciones Unidas, de la Oficina ONU, en La Paz.

El nuevo Centro Tecnológico, e parte integral del PNUMA, estará su directa supervisión. Promove transferencia de tecnología amb talmente apropiada para los paise desarrollo y países con economías transición.

Trabajará estrechamente con diferentes unidades del PNUMA e son el Centro de Programa de Acti des de Industria y Medio Ambiente París, y el Sistema Mundial de Vigi cia del Medio Ambiente, en Nairob

El Centro promoverá tecnologí experiencias de diversos países, lo garantizará su caracter internacion se informó.

Las oficinas se instalarán en ciudad de Osaka y en la prefectura Shiga financiadas y sujeras a dispon bilidad de fondos del presupues del programa del Fondo para el Medi Ambiente del PNUMA.

ernando Cajías: candidato la Vicepresidencia or el AP?

El actual embajador en paña y dirigentes del MIR, rnando Cajías de la Vega, perfila como el más serio ndidato a la Vicepresiden- de la República por el uerdo Patriótico, de acuer- a informaciones recogidas PRESENCIA en fuentes los partidos oficialistas.

De esa manera, Oscar Eid nco, jefe en ejercicio del R, evitaría aceptar esa can- datura, insistentemente oclamada por el presidente la Cámara de Diputados, stón Encinas.

Como se recordará, la pre- nta nominación de Cajías Vicepresidencia provocó veras reacciones por parte Gastón Encinas, quien cluso lo acusó de aramilitar" y lo definió como mbre "sin consenso, que arrastra a nadie".

La mayor parte de los in- grantes del Secretariado ecutivo Nacional (SEN) del R, se mostró en desacuer- con esas declaraciones y oyó públicamente a Cajías, calificándolo como buen diri- nte, que goza de la confian- de la militancia y del pro- Presidente de la Repúbli-

También se supo que el IR propondrá a Cajías a su ada ADN en una reunió pecial del Comité Político l AP (COPAP.

Machicado dice que no hay división

Disputa por "espacios de poder" provoca crisis en el MNR

La crisis interna que se manifiesta desde hace dos semanas en el Movimiento Nacionalista Revolucionario constituye una manifestación de la marcada disputa de los dirigente por los espacios de poder, que comenzó a generar violencia en el MNR.

De acuerdo con un análisis realizado por el diputado y dirigente movimientista, Ernesto Machicado, estas expresiones "tienen carácter personal y son aisladas", porque "no tienen una incidencia directa como para pensar que se haya producido una división en el MNR".

Atribuyó el fenómeno a la clara posición espectable que logró ese partido en la población, pero lamentó que la pugna política esté "utilizando armas innobles en una lucha que es de ideas y de posiciones políticas".

Ernesto Machicado

Jaime Villegas lanzó un día antes, un desafío a la dirigencia "gonista", al anunciar oficialmente que "si no se produce la anulación total" de los comicios internos para comandos provinciales y departamentales que se realizaron en el MNR, se producirá la división y dos convenciones en el mismo partido, para concretar los programa de principios y de gobierno, además de la elección de sus principales autoridades.

Su comité ejecutivo nacional se reunió ayer para analizar la exigencia de Villegas y proceder a la adopción de medidas destinadas a superar los momentos de crisis que podrían afectar a la estructura de la campaña "Goni-93", a tan sólo siete meses de las elecciones generales. Éstas reuniones continuarán en el curso del día, antes de darse a conocer una posición frente a las expresiones de los disidentes Ciro Humboldt y Jaime Villegas.

Para Machicado la disputa movimientista muestra "todo lo innoble y egoista que puede expresar el ser humano".

"Nosotros no hemos ingresado al debate sobre el tema y considero que el conflicto planteado por Humboldt no debe ser materia de análisis, sino de la jurisdicción del tribunal de honor", añadió.

Descartó, finalmente, que se haya producido una división en el seno del MNR. "Habría división si un grupo de dirigentes y militantes se alineara detrás de Homboldt", dijo. "En realidad no existe un sector partidario que lo está apoyando y lo que vemos son acciones aisladas, individuales y desesperadas".

el Senado

emarcación fronteriza con Chile esencadenó críticas al gobierno

Los acuerdos que establecen una mita demarcación de la linea nteria entre Bolivia y Chile des- adenaron anoche una intensa y crítica contra el ministro de ciones Exteriores, Ronald Ma- n, durante una sesión de peti- de informe oral planteada por el dor Jorge Escobari (CONDE-

olivia logró "un acuerdo repu- e y abominable", dijo al califi- documento que suscribió la sión Mixta de Límites Bolivia- hilena, al tiempo que denunció flagrante violación del articulo de la Constitución Política del do.

Hemos modificado nuestra lí- de frontera en cuatro áreas que vieron pendientes de negocia- y, por lo tanto, hemos modifica- Tratado de 1904 que establece dónde debe recorrer la linea de frontera", afirmó obari durante una extensa exposición hecha en el tario de la Cámara Alta.

Escobari hizo referencia a los conflictivos casos del ión de Macaya, Mojón de Sicaya, Cerro Capitán y lica, en los departamentos de Oruro y Potosí, y sideró que el gobierno de Bolivia había anunciado el erdo "solo para mantener en amplia cordialidad sus ciones con Chile".

Recordó a los funcionarios de la Cancillería de la ública que el territorio nacional "no es ni debe ser eria de negociación, en detrimento de los derechos Estado" y que la "defensa territorial es la principal nsabilidad de todo ciudadano".

MacLean, que se encontraba sentado en el estrado to al presidente del Senado, Guillermo Fortún, re- ó enfáticamente las apreciaciones de Escobari, de en dijo que "sufre de un absoluto desconocimiento

Jorge Escobari

del tema y de los hechos".

"La exposición del senador Escobari tiende a distorsionar los hechos y tergiversar la realidad", manifestó MacLean durante la réplica. Recomendó que el tema, por su condición delicada, debería ser considerado con la más alta ponderación.

El canciller distribuyó entre los senadores asistentes, copias de las cartas cartográficas levantadas en las regiones señaladas, y explicó en detalle cada uno de los pasos dados en cada caso. "En el balance general hemos ganado", dijo MacLean. "Ahora tenemos una frontera delimitada después de casi 85 años de abandono", añadió.

El Tratado de 1904 establece para el Cordón de Macaya, las siguientes referencias: Del cerro Puquintica (77) irá al norte por el cordón que se dirige a Macaya, cortará en ese punto el rio Lauca (78), dirigiéndose en seguida en linea recta al cerro Chiliri (79). Para el Mojón de Sicaya, dice: El limite irá por líneas rectas al cerrito Prieto (61) al norte de la vega de Pisiga, cerrito Toldo (62), mojones de Sicaya (63), Chapillicsa (64). Ambas líneas de frontera se encuentran en el Departamento de Oruro.

Con referencia al Cerro Capitán establece el limite que "...irá a los mojones de Payacollo (71), Carahuano (72), cerro Canasa (73) y al cerro Capitán (74). Seguirá después hacia el norte por la divisoria de aguas del cordón de los cerros Lliscaya (75)....". En el caso de Sillillica, de acuerdo con el Tratado de paz, amistad y comercio con Chile, la linea está señalada en dirección a la "apacheta más oriental de Sillillica (40), dirigiéndose por el cordón que va al noroeste a la cumbre del cerro Piga (41)". Ambos puntos están situados en el Departamento de Potosí.

uelve el caso"Huanchaca"

Piden resolver de inmediato uicio contra Fernando Barthelemy

(ANF).- El caso Huanchaca, que rincipios de este año desató un uelo político, ha vuelto al debate blico. El pleno de la Cámara de putados resolvió el martes "enco- endar a la Comisión de Constitu- n acelerar el trámite de investi- ción de ese caso, hasta su culmi- ación".

La resolución camaral fue apro- da luego del acto de homenaje e los Diputados tributaron a la emoria del Diputado Edmundo lazar Terceros asesinado por pre- ntos sicarios del narcotráfico el 0 de noviembre de 1986 cuando vestigaba el triple crimen de lanchaca. Asimismo, la Cámara Baja resolvió "soli- tar el Vicepresidente de la República y Presidente lto del Congreso Nacional, la convocatoria dentro de s próximas 72 horas a una sesión de Congreso acional con el fin de darse lectura a la demanda de icio de responsabilidades que se sigue a Fernando arthelemy en el caso Huanchaca".

El crimen contra Edmundo Salazar fue recordado on un minuto de silencio por los diputados y el omenaje a su memoria dio pie para que los parlemen- rios soliciten al Poder Ejecutivo la captura del ex- ictador Luis García Meza, a quien se vincula con las afias de la droga, para que el Poder Judicial cumpla u misión de dictar sentencia.

El caso Huanchaca desató el mayor escándalo olítico en mayo de este año cuando la Cámara de Diputado aprobó el desafuero y enjuiciamiento del ex

ministro del MNR y hasta entonces diputado Fernando Barthely a quien encontró culpable de negligencia y protección al narcotráfico en 1986 cuando ocurrieron los asesinatos en contra de Noel Kempff y otros dos expedicionarios, abatidos por bandas de narcotraficantes.

La Resolución Camaral fué apelada ante la Corte Suprema de Justicia para que este tribunal resuelva si corresponde un Juicio de Responsabilidades en contra de Barthelemy al haber ocurrido los crímenes de Huanchaca cuando este ocupaba las funciones de Ministro de Estado.

El Supremo Tribunal devolvió el expediente al Congreso Nacional para que este poder del Estado habrá un proceso de responsabilidades. La situación se halla en esa instancia.

Actualmente son enjuiciados en la ciudad de Santa Cruz dos sospechosos de ser los autores de la muerte de Edmundo Salazar capturados a mediados de este año.

Estos, en primera instancia, se han responsabilizado de la autoria material y han acusado de ser los autores intelectuales a los supuestos capos de la droga Humberto Gil Suarez y Miguel Arredondo, actualmente detenidos en la Argentina por narcotráfico.

El gobierno ha solicitado la extradición de Gil y Arredondo bajo la sospecha de ser los autores del triple crimen de Huanchaca.

Catorce postulantes

Senado aprobará hoy terna para nombramiento de Contralor

El Senado de la República fijó para hoy la nominación de una terna para la designación del Contralor General, en base al informe que deberá presentar su Comisión de Constitución, sobre los antecedentes personales de los 14 ciudadanos que hasta ayer decidieron candidatear a la Contraloría General de la República.

Para el efecto, la comisión estudiará los respectivos "curriculum vitae" hasta las 15.00 horas de hoy, según las previsiones adoptadas mediante resolución camaral.

Los requisitos exigidos para ocupar esa importante función son: Ser boliviano de nacimiento, tener edad mínima de 35 años, no tener sentencia condenatoria ejecutoriada, no tener deudas con el Estado ni haber sido condenado a pena corporal ni tener pliego de cargo o auto de culpa ejecutoriados, poseer título profesional académico en provisión nacional, compatible con el ejercicio del cargo. Añade que el ciudadano no debe estar comprendido en las incompatibilidades e impedimentos de ley.

La resolución aprobada por unanimidad ayer entre los senadores del Acuerdo Patriótico, MNR y CONDEPA, fijó el plazo para la presentación de la documentación pertinente hasta las 12 horas de hoy en la Oficialia Mayor del Senado.

El senador Gonzalo Valda explicó que la Cámara alta también tomará en cuenta las recomendaciones enviadas por los diferentes colegios de profesionales, que postulen a uno de sus miembros para el correspondiente nombramiento.

Los postulantes al cargo son los siguientes: Manuel Morales, Rigoberto Paredes, Félix Cervantes, Germán Molina, Flavio Machicado, Edgar Lanza, Ramiro Cabezas, Alberto Romay, María del Cármen Zuleta, Mario Rejas, Marcelo Zalles, Ramiro Ormachea, Javier Calderón y Juan Carlos Molina.

De acuerdo con el artículo 66, numeral 7 de la Constitución Política del Estado, el Senado nomina una terna y la elección queda a cargo del Presidente de la República. Además, a consecuencia de los acuerdos del 9 de julio suscritos entre el Presidente de la República y los jefes de los partidos políticos, la terna deberá contar con los dos tercios de los votos de los senadores.

En Diputados

Ley del Ministerio Público podría aprobarse en una semana

El presidente de la Cámara de Diputados, Gastón Encinas, informó que la Ley Orgánica del Ministerio Público que debía tratarse en la Cámara alta, ingresará a la baja probablemente la próxima semana, después de la Ley Orgánica de las Fuerzas Armadas, con el propósito de acelerar los acuerdos del 9 de julio.

> Ministerio Público se constituiría en un ente autónomo respecto de los tres poderes del Estado

En criterio del diputado Germán Gutiérrez que intervino en las modificaciones del proyecto de ley remitido a la Comisión de Constitución de la Cámara baja, la aprobación de la Ley Orgánica del Ministerio Público podría concluir en una semana por el alto grado de consenso existente.

"El tratamiento inmediato al proyecto de Ley del Ministerio Público constituye una respuesta urgente para el país, puesto que se trata de una de las leyes más concertadas. Recordemos que las modificaciones fueron analizadas por la comisión de Constitución, la Policía Nacional, el Colegio Nacional de Abogados, la Asamblea Permanente de Derechos Humanos, jueces y fiscales, además de expertos internacionales por el lapso de seis meses".

A decir de Gutiérrez, las modificaciones introducidas en el anteproyecto presentado por el Consejo Nacional de Reformas y Modernización del Poder Judicial, conformaron un cuerpo legal coherente y virtualmente concluido para su sanción en el Parlamento y promulgación en el Poder Ejecutivo.

"Si esta ley ya hubiera sido considerada merced al grado de consenso existente, se hubieran evitado los últimos problemas que surgieron por la elección de nuevos fiscales y la renuncia de la fiscal Zegarra".

AUTONOMÍA DEL MINISTERIO PUBLICO

Una vez promulgada la ley, Bolivia tendrá por primera vez en su historia un Ministerio Público autónomo respecto de los tres poderes del Estado. Dejará de depender del Ministerio del Interior, "dónde -según Gutiérrez-, incluso llegó a coaduyuvar las tareas de represión de las dictaduras, e institucionalizará y unificará las fiscalías distritales en to no a una cabeza general".

Las comisiones de Congreso q eran consideradas como cabeza d Ministerio Público, sólo intervendr en las tareas específicas del Minis rio Público cuando se trate de inve tigar a altos funcionarios estatal para someterlos a un juicio de r ponsabilidades.

"EL Ministerio Público cumpl las tres tareas básicas que le s atribuibles: el ejercicio de la acci penal pública, vale decir como órgano acusador excelencia; como órgano defensor del estado de derec y la sociedad, y como defensor del Estado nacional. decir, será acusador o defensor en sujeción a los pr cipios de legalidad. En cuanto a la policía técnica diligencias de policía judicial, el Ministerio Públ controlará sus acciones, para evitar la vulnerabilidad garantías y derechos constitucionales y procesales"

PRINCIPIOS DE LA LEY

La Ley Orgánica del Ministerio Público con las mo ficaciones introducidas cuenta con 29 capítulos, 9 ti los, 134 artículos y 6 transitorios, y se desarrollan b los siguientes principios:

Legitimidad.- define que la fuente del mandato quienes ejerzan el Ministerio Público nace de la Con tución y la Ley del Ministerio Público.

Independencia funcional y autonomía presupues ria.- que supone la adjudicación de un presupuesto (está en marcha, antes de promulgada la ley), para evi presiones e influencias en sus funciones específicas

Legalidad.- que señala los limites de facultade obligaciones del Ministerio Público, que no son otros las leyes de la nación.

Unidad.- que conceptúa al Ministerio público co un todo orgánico que represente a la sociedad y al Est

Jerarquía, representación, probidad, responsa dad, inamovilidad y carrera, que hacen al desempeñ funciones y a la estabilidad e independencia del Mini rio Público.

Diputados culpan a Senadores de demorar acuerdos del 9 de julio

(ANF).- Los diputados están preocupados por el lento avance del Senado en el tratamiento de las reformas al Estado y al sistema político que acordaron los jefes políticos en su reunión Cumbre del nueve de julio pasado, comentó a la prensa el diputado y dirigente mirista Hugo Carvajal.

La Cámara baja aprobó las reformas a la Ley de Organización Judicial hace más de una semana y ha quedado sin materia que tratar respecto al conjunto de temas que incluyen aquel acuerdo.

El Senado es la Cámara de origen de otras leyes convenidas en el Acuerdo del nueve de julio como la Descentralización, la reforma electoral y la Ley del Ministerio Público.

De las tres ninguna hasta la fecha aprobaron los senadores en todas sus instancias.

Está en trámite de aprobación las reformas electorales y la descentralización. Este último proyecto sólo fue aprobado en primera instancia.

Carvajal dijo que el Presidente de la Cámara de Diputados ha hecho una representación ante el Senado para lograr que los senadores puedan aprobar esta semana alguna de las tres leyes de los acuerdos del nueve de julio para remitirla a los diputados.

Los diputados agotaron el martes su sesión número cuarenta y les queda 50 sesiones más para concluir la legislatura. Al ritmo actual, muchos de los Acuerdos del nueve de julio corren el riesgo de no ser aprobados hasta diciembre como prometieron los jefes políticos en la reunión que aspiró el Presidente de la República.

Los senadores están por encima de las cuarenta sesiones, pero han dedicado la mayor parte del tiempo a la fiscalización que a la legislación.

Al margen de los temas señalado, los jefes políticos comprometieron la aprobación de las reformas constitucionales hasta diciembre de este año, además de promover la dictación de sentencia contra el ex dictador Luis García Meza, entre otros.

Para conciliar listas separadas:

MIR propondrá sistema de "distritación o circunscripción electoral"

Con el objeto de lograr respaldo de la oposición para modificar el proy de la Ley Electoral en la Cámara de Diputados en lo concerniente a las separadas, el parlamentario mirista Hugo Carvajal informó ayer que su pa plantearía un sistema de "distritación o circunscripción electoral", un t diferente del anterior planteamiento.

Si antes se propuso una lista conteniendo la nómina de candidatos presidencia, vicepresidencia y senadores, y otra para el bloque de diputad nueva propuesta tendrá similares condiciones, pero variará en relación forma de elección de diputados, que deberá posibilitar la representa citadina y provincial en una suerte de "distritación", que responda al nú de diputados que la Ley Electoral en vigencia fija.

"Iremos juntos como AP, pero circunscribiremos los candidatos posibilidades del distrito. Por ejemplo, si a Tarija la Ley Electoral le diputados, haremos una división por el número de habitantes de la ciu provincias, para dar mayor margen de participación a estas últimas. Así, el central de ese departamento podría tener 4 diputados, las provincias del Chaco 2 y el resto los otros 3, asociando una provincia con otra para alca la población requerida", manifestó.

Según Carvajal, esa propuesta resulta "más democrática y representa que las anteriores y se la planteará en las sesiones de la Cámara baja, en de que las listas separadas no se aprueben en la Cámara de Senadores, d actualmente se tratan las reformas a la Ley Electoral.

OPOSICION EN ALERTA

Consultados al respecto, diputados de oposición advirtieron que perdida la posibilidad de aprobar las listas separadas, el Acuerdo Patriót halla empeñado en buscar formas de acceder a mayores cupos de parlam rios, para acomodar a sus numerosos adeptos.

El diputado Eduardo Paz, de Conciencia de Patria (CONDEPA), señal puede tratarse de una "maniobra" del AP para salvar sus crisis coyuntu internas, que en todo caso dañará la democracia y beneficiará al Acuer

"No sé si habrá tiempo para hacer reformas de fondo a la Ley Electora embargo, estoy seguro de que el problema se ha electoralizado y que no confianza alguna en el rival político", dijo y agregó que un verdadero c sustancial que establezca 130 circunscripciones electorales para todo el con el objeto de elegir a los 130 diputados, sólo se hará con tiempo y vol política.

Por su parte, Ernesto Machicao, del Movimiento Nacionalista Revolu rio (MNR), adviertió que la propuesta del AP tiene un trasfondo "desespe por emplear a sus políticos. "Como las posibilidades del AP son bajas si casados en una sola lista, tienen que crear con la mayor urgencia una for lograr ese objetivo, con miras a dar cabida a sus dirigentes medios y de que advierten que los privilegios son sólo para la cúpula... definitivame AP está tratando de salir por la ventana, cuando debiera hacerlo por la p tratándose de reformas que competen a todo el país", puntualizó.

Senado sancionó cinco leyes en homenaje a Pot

El Senado Nacional sancionó ayer cinco leyes que benefician al desarrollo del Departamento de Potosí y los envió para su promulgación constitucional al Poder Ejecutivo, al conmemorarse el 182 aniversario de la gesta libertaria de 1810.

Las disposiciones hacen referencia a las siguientes obras: Transferencia, con carácter gratuito del inmueble de propiedad del Banco Minero ubicado en la plaza Independencia de Tupiza, en favor de la Universidad Tomás Frías, con destino al funcionamiento de la carrera de contabilidad, dependiente de la Facultad de cias Económicas.

Declara, asimismo, de pri nacional el equipamiento del nacional de Torotoro con pres to de la Corporación de Desarr autoriza la construcción de las teras Challapata-Uyuni, Irp Vitalina, ambas entre los d mentos de Oruro y Potosí. Ta se declara de prioridad regi construcción de plantas de miento de aguas servidas par zón, Cotagaita y Tupiza, con sos de la Corporación de Des

Reunión andina

Ministros exigirán más fondos para salud de sectores populares

Ministros y viceministros de salud del área Andina coincidieron en exigir a los gobiernos de la región un incremento en la asignación de recursos económicos para atender las necesidades de salud de los sectores populares.

El acuerdo fue suscrito en la Reunión Andina de Salud, que se realizó en Santa Fé de Bogotá el pasado 8 de noviembre, dónde se debatió la problemática de la salud de la región.

Las delegaciones del Ecuador, Colombia, Bolivia, Perú y Venezuela, en el marco de la cooperación Andina en Salud, declararon que el desarrollo económico debe ser solidario y participativo en contradicción con los principios del neoliberalismo.

Los ministros de salud de la región andina durante la reunión expresaron su preocupación por los "drásticos y progresivos recortes en el gasto público de las llamadas actividades no productivas, como atención en salud y educación".

Motivo por el cual en su declaración conjunta, destacan que los recursos financieros asignados a salud "no pueden ser considerados como un gasto, sino como una inversión rígida al desarrollo social y comunitario".

El titular de Salud, Carlos Dabdoub, quien asistió al encuentro andino en representación de nuestro país, señaló que las autoridades coincidieron en que la persona humana está por encima de los condicionamientos de ajuste estructural que deriva de la puesta en vigencia del neoliberalismo en la subregión. Agregó que se acordó además fortalecer el trabajo de salud en los cinco países, dentro de la cooperación andina.

Carlos Dabdoub

Bolivia explicó su programa de salud materno-infantil y los resultados que obtuvo permitieron que los demás países soliciten un apoyo en capacitación.

Al respecto Dabdoub señaló que éste es un desafío muy importante, pues en el área andina existen alrededor de 24 millones de niños menores de 10 años y hay 23 millones de mujeres en edad fértil, entonces se entiende la importancia de la tarea que se le asignó al país.

Según Dabdoub, la declaración de Santa Fé, suscrita por Gustavo de Rojas de Colombia; Leonardo Viteri M., del Ecuador; Salomón Zavala, de Perú; así como por Rodrigo Infante de Venezuela, demuestra una política que integra a todos los países del área andina en el campo de la salud. Basado en las resoluciones de la reunión Andina de salud, el Ministerio de Salud de nuestro país anunció que se exigirá al Ejecutivo un incremento del presupuesto destinado al sector.

OTRA REUNION

La delegación boliviana participó en la inauguración de un evento muy importante, dónde a más de 500 representantes de América Latina se explicó lo que para Bolivia significa la diplomacia de la coca.

Asimismo, la distinción que se debe hacer entre la coca y la cocaína, así como los programas que se vienen realizando en el campo social y económico.

Ministro de Trabajo renunciará a fin de mes

El ministro de Trabajo, Oscar Zamora, ratificó su decisión de renunciar a esa secretaría de Estado a fin de mes, para habilitarse como candidato a la presidencia en las próximas elecciones generales de 1993.

Zamora, como jefe del Frente Revolucionario de Izquierda (FRI), que forma parte del Acuerdo Patriótico, anunció que dejará esas funciones para iniciar su campaña electoral, luego de negociar con otras fuerzas políticas.

En criterio del ministro, en las próximas elecciones generales se buscará organizar una fuerza política que esté integrada por el pueblo y los trabajadores. "Queremos contar con una fuerza política donde participen los sectores laborales en general, para luchar por las reivindicaciones laborales y populares", añadió.

El FRI pretende conseguir una concepción para lograr una alianza de fuerzas sociales y poder acceder al gobierno.

"Acompañaré al gobierno del Acuerdo Patriótico hasta el próximo 6 de diciembre", dijo al recordar que la Constitución Política del Estado establece esa fecha para habilitarse como candidato presidencial.

Anunció que en los próximos días se reunirá con el presidente de la República, Jaime Paz, para hacerle conocer su decisión de abandonar el gabinete.

Mientras tanto, dijo, "intentaré buscar mejorar las relaciones entre el gobierno y los trabajadores, a fin de superar las demandas laborales".

Por 24 horas

Ejecutivos y trabajadores de ENFE ingresarán hoy en pa

Por decisión de los ejecutivos y los trabajadores de la Empresa Nacional de Ferrocarriles (ENFE) hoy serán paralizados, por 24 horas, los servicios de la red oriental y de la occidental.

La decisión fue tomada en defensa de la empresa, que corre el riesgo de cerrar sus operaciones si la Dirección General de Impuestos Internos no desiste adelante su intención de cobrar una deuda de 71 millones de bolivianos.

El subgerente de ENFE, Abraham Monasterios y el secretario ejecutivo de la Confederación de Trabajadores Ferroviarios de Bolivia, Enrique Hurtado, coincidieron en que si se cumple con esa deuda se estaría "sentenciando la desaparición de la empresa".

La Empresa Nacional de Ferrocarriles y sus trabajadores solicitaron al gobierno la condonación de esa cuantiosa deuda por el impuesto de transacciones patrimoniales, solicitud que fue rechazada y por el contrario se procedió a ejecutar mediante el ente recaudador del gobierno.

Monasterios informó que la empresa no puede cumplir con esas obligaciones que significan más de 40% de su ingreso anual, que asciende a cien millones de bolivianos. Dijo que se está buscando una modificación política tributaria con relación a esta empresa ferroviaria.

Por su parte, los dirigentes ferroviarios advirtieron con adoptar medidas de presión para que el gobierno pueda atender el pedido y evitar de manera "la muerte de ENFE".

Los dirigentes expresaron su temor de que la intención del gobierno de condonar esa deuda esté orientada a lograr la privatización de la empresa, posición que es totalmente rechazada por los trabajadores ferroviarios. "Los trabajadores -advirtió Hurtado- vamos a defender nuestras fuentes de trabajo y para ello estamos decididos a luchar hasta lograr nuestro objetivo".

Entre Asia y América

ENTEL adquirió derechos en ca submarino de comunicaciones

La Empresa Nacional de Comunicaciones (ENTEL) adquirió los derechos de un segmento del cable submarino de comunicaciones, que unirá los continentes de America y Asia a partir de 1996.

El proyecto demandará una inversión de 1.400 millones de dólares, financiada por 40 países que utilizarán el servicio de ese cable submarino de fibra óptica, que permitirá a Bolivia una directa comunicación con el Japón.

El embajador boliviano acreditado ante el gobierno del Japón, Carlos Montenegro, al confirmar la noticia entregó al gerente general de ENTEL, Carlos Torres, el Memorándum de entendimiento, por el cual Bolivia adquiere un segmento del cable de comunicaciones "Transpacífico". Con la entrega de esos documentos, Bolivia se integra a una nueva red de comunicaciones mundial, muy importante para el futuro", añadió.

Por su parte, el ejecutivo de ENTEL, al destacar la importante de la negociación, dijo que Bolivia deberá cancelar un millón de dólares, que su aporte se convierte en propietaria del cable submarino, junto a otros. "Este contrato nos permite un ahorro en los costos de operación en la empresa, en virtud de que se incrementa notablemente el flujo de comunicaciones entre ambos países", añadió.

Explicó que a través del Japón se podrán lograr comunicaciones con los países asiáticos, prósperos y altamente comerciales, aspecto muy bueno para el país.

Aclaró que hasta el momento las comunicaciones se realizaban vía satélite y con altos costos operativos, debido a que se utilizaba para la interconexión Estados Unidos o Italia, con los correspondientes pagos a las intercomunicaciones lo que demandaba una erogación de unos 300.000 dólares anuales.

Con la utilización del segmento de cable esos pagos ya no se realizarán y estima que se tendrá una tasa de retorno del 43%, considerada como muy alta lo que permitirá autofinanciar el proyecto y, además, destinar recursos para el área rural por la generación del tráfico internacional.

Informe oficial

Labores escolares tienen 90% de avance en materia y calendario

El ministro de Educación, Hedim Céspedes, afirmó que la gestión escolar del presente año "ha sido buena, con excepción de la huelga del magisterio a principio de año, por la lucha salarial".

El subsecretario de Educación Urbana, Fortunato Torres, dijo que las labores escolares tiene un avance del 90% en materias, contenidos y días trabajados.

El ministro de Educación señaló que el calendario escolar "fue reajustado en su momento", es decir, luego de los problemas y conflictos del magisterio por las demandas salariales.

Reiteró que las labores escolares han logrado regularidad, por lo que la gestión se puede considerar "positiva".

Respecto al avance de materias y contenidos, y a los días trabajados en la presente gestión escolar, el subsecretario de Educación Urbana afirmó que de acuerdo con la evaluación realizada por el ministerio, "en el aspecto académico hay un 90% de avance y en lo que respecta a los días hábiles de trabajo, también hay 90% de cumplimiento".

"De manera que en todo el país estamos muy bien", indicó Torres al informar que se han determinado las fechas de clausura de los respectivos ciclos a nivel nacional. El ciclo prebásico debe concluir su actividad hasta el 4 de diciembre. El ciclo básico e intermedio el 11 del mismo mes y el ciclo medio hasta el 18 de diciembre.

> Ministerio de Educación no admitirá exámenes de redesquite.- Los alumnos que tengan notas de 1.8 en dos materias perderán el año.

Indicó que las evaluaciones no han sido modificadas y explicó que en el ciclo prebásico la promoción al curso inmediato superior es automática; en el ciclo básico se necesita la nota mínima de 4 y en los ciclos intermedio y medio, la calificación mínima de aprobación y promoción por asignatura es de 3,6 (tres, seis). Los alumnos que con notas de 1.8 en dos materias serán pasibles a la pérdida el año.

También se han emitido instrucciones respecto a los cursos y exámenes de recuperación para los ciclos intermedio y medio; cada establecimiento debe organizar y detallar consignando horarios, asignatura y ambientes. Las fechas de exámenes de esos cursos se realizarán en enero de 1993.

Torres afirmó que en vista de que ha existido regularidad en la presente gestión, se espera que los estudiantes logren un buen resultado; les exhortó a "esforzarse para una buena conclusión del año escolar".

Ministerio de Salud:

Compra de 15 mil dosis de vacuna antirrábica se hizo por seguridad

El Ministerio de Salud logró adquirir un lote de 15 mil dosis de vacuna antirrábica para uso humano, para contar con medicamentos de reserva y no enfrentarse a una escasez de este producto.

Esta aclaración fue hecha por el director de Epidemiología del Ministerio de Salud, Roberto Vargas en respuesta a una información difundida por televisión. La autoridad ratificó que la compra de 15 mil dosis de vacuna antirrábica alcanza para el tratamiento de 1.700 personas que podrían requerirla en el país.

Justificó que la adquisición del lote de vacuna antirrábica de uso humano, se la hizo "por seguridad" para que no falte este medicamento en ningún momento. Pues debido a la escasez muchas personas que sufrieron mordeduras de perros no pudieron continuar con el tratamiento.

Cada persona mordida por un perro y que trás los análisis se establece que está en peligro de contraer la rabia, debe ser sometida a control médico y la aplicación de 7 dosis más dos de refuerzo.

Respecto al costo manifestó que incluido el transporte llega a 4.500 dólares, lo que significa que cada dosis sin el transporte llegaría a costar 15 centavos de dólar o su equivalente de l boliviano

La vacuna antirrábica fue importada de la república dominicana, y adquirida por medio de la Oficina Sanitaria Panamericana (OPS). Esta organización de salud siempre envió vacunas de alta calidad.

Según la explicación que ofreció Roberto Vargas, la vacuna antirrábica de la República Dominicana se utiliza en el área del Caribe, así como en Centroamérica sin ningún problema.

En nuestro país el Instituto Nacional de Laboratorios (INLASA), produce la vacuna a un costo de Bs. 4, y aunque sigue produciendo no logra abastecer la demanda que existe en el mercado nacional.

Roberto Vargas informó que en los últimos años se incrementó la población urbana, en diferentes departamentos, y también aumentó el número de canes, pero la producción nacional de vacuna antirrábica no logra abastecer la demanda.

Anualmente el país requiere de 60 mil dosis de la mencionada vacuna para unas 6 mil personas y cuando los laboratorios nacionales ya cuenten con un buen stock, ya no se hará la importación, señaló el director de Epidemiología del Ministerio de Salud, Roberto Vargas.

En el presente año 14 personas enfermaron con mal de rabia y se tuvo que lamentar dos fallecimientos en la ciudad de La Paz.

La distribución de las vacunas antirrábicas por parte del Ministerio de Salud a las unidades sanitarias del país, es gratuita y éstas sólo cobran el costo operativo que es mínimo, manifestó la autoridad de Epidemiología.

En cinco años FONVI construyó 7.932 viviendas

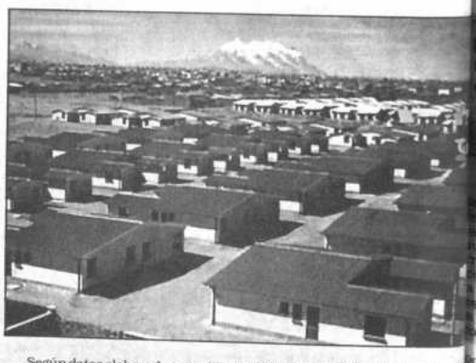

Según datos elaborados por el Fondo de Vivienda (FONVI), desde su creación en 1987 hasta el presente año, fueron construidas 7.923 viviendas a un costo de $us 68.230.000.

En el presente año hasta el mes de septiembre se construyeron 1.484 viviendas con un costo de 12.270.000 dólares, y un costo aproximado de 8.500 por cada unidad habitacional.

Respecto a los aportes tanto laboral como patronal para la vivienda, hasta septiembre de 1987 hasta abril de 1992, se logró recaudar $us 43.182.

El siguiente cuadro muestra la evolución de la construcción de viviendas desde 1987 hasta 1992:

Año	Nº de viviendas	Costo total
1987	302	$us 1.670.000
1988	1.025	$us 8.250.000
1989	2.514	$us 20.840.000
1990	1.425	$us 12.490.000
1991	1.269	$us 12.710.000
1992	1.388	$us 12.270.000

Todas estas construcciones han sido ejecutadas dentro de las tres líneas de financiamiento habilitadas por el FONVI, que son las siguientes:

1.- Hasta $us 7.500 para aquellos proyectos cuyo valor total incluyendo terreno y la infraestructura no exceda la inversión de $us 8.500. Préstamos que se regirán bajo las condiciones legales establecidas.

2.- Hasta $us 10.000 para aquellos proyectos cuyo valor total incluyendo terreno y la infraestructura no exceda de $us 12.000. A estos préstamos se aplicó la tasa de interés de 2.5% anual en favor del FONVI, más un máximo de 5 puntos porcentuales en favor de la ICI. El plazo será de 20 años con mantenimiento de valor.

3.- Hasta $us 12.500, para aquellos proyectos cuyo valor total incluyendo terreno y la infraestructura no exceda de $us 17.000. A estos préstamos se aplicará la tasa de interés de 5 % anual en favor de FONVI. El plazo no excederá los 20 años con mantenimiento de valor.

D.S. 23261

Actualmente la situación del financiamiento de la vivienda ha sido reorientada de acuerdo al Decreto Supremo 23261 que logra ampliar una serie de servicios respecto al crédito en favor de la población, tanto para la compra de terreno como para remodelación y mejoramiento de la vivienda.

carta a Finanzas

ansporte libre solución as pólizas ellizas"

Asociación Nacional de Transibre, en carta enviada al minis-Finanzas Jorge Quiroga, solicita lución en forma ecuánime el ma de las pólizas "mellizas", que a sus asociados. Amenaza con ner recurso de amparo constisi se persiste con el problema. presidente y el secretario permade la Asociación del Transporte Hugo Apaza Hinojosa y Rubén Cordero, respectivamente, man sin preocupación por los pro que confrontan a causa de que s de nuestros asociados han la extorsión y robo por parte de arios aduaneros, inescrupulo-tenes falsificando documentos urrido en flagrante delito tipifi-r el Código Penal, otorgando falsas como si se trataran de ntos legales".

n al ministro de Finanzas que ión ecuánime a este problema, juicio de utilizar todos los re-que la ley nos otorga, empezan-un Amparo Constitucional de al artículo 172 del Código de niento Civil, concordante con ndo por la Constitución Política do".

han que esa organización está ada por ex trabajadores "relo-s" de todos los sectores labora-e por tanto cumple con una social de dar trabajo digno, n que la organización logró un servicio permanente, pero ra con las exageradas tributa-presiones contra el transporte o el caso de las "pólizas mellizos asociados confrontan se-emas económicos.

Mañana

Ampliado de dirigentes debatirá problemas de la minería

La Federación Sindical de Trabajadores Mineros de Bolivia (FSMTB) convocó a una reunión nacional de secretarios generales para analizar la reciente modificación que determinó el gobierno al promulgar el Decreto Supremo 23306.

La reunión se realizará mañana a partir de las 14:30 con asistencia de los secretarios de cultura y directores de radioemisoras mineras.

Los dirigentes anticiparon que la reunión será la más importante de los últimos meses, debido a que el instrumento legal que modifica la estructura de la COMIBOL, podría precipitar la adopción de medidas de presión.

Víctor Baldiviezo manifestó que el gobierno al aprobar el decreto 23306, cuyo justificativo es buscar el desarrollo de la minería estatal, no busca otra cosa que su liquidación.

El 19 de octubre el gobierno promulgó el decreto autorizando a la COMIBOL la suscripción de cualquier contrato de riesgo compartido, así como arrendamiento y prestación de servicios.

> D.S. 23306 que transforma a la COMIBOL en una sociedad administrativa podría precipitar la toma de las minas, anticipan dirigentes sindicales.

La disposición busca, según el gobierno, la sustitución de la COMIBOL "por un sistema moderno y eficaz de supervisión y control económico de las actividades que se desarrollarán".

Esta situación en criterio de Baldiviezo va en contra del decreto que nacionalizó las minas, tras una conquista histórica del pueblo boliviano.

Remarcó que los mineros no dejarán que se liquide a la COMIBOL, "con pretextos de modernización de su tecnología".

Por su parte el dirigente de la FSTMB Fracisco Fábrica, confirmó que la reunión minera convocada para mañana, definirá acciones para impedir que el decreto del gobierno se ejecute.

❑ Gran demora acusa arretera Santa Cruz - rinidad
Página 3

❑ Crece criminalidad y número de encarcelados de capital pandina
Página 2

❑ La Paz y El Alto en conflicto por reparto de ingresos tributarios
Página 4

NCO BIG BENI
nterés por Nuestros Clientes

PRESENCIA
del país
2a. sección
La Paz, Bolivia, miércoles 11 de noviembre de 1992

BANCO BIG BENI
Más interés por Nuestros Clientes

uerto Quijarro
blación chiquitana situa- frente a la ciudad brasi- ña de Corumbà. Al fondo e ve una parte del canal Tamengo, que se lo con- dera como cabecera de la drovia Paraguay-Paraná. mbién se divisa la serra- a del Mutún (y Urucum- rasil), emporio de hierro y anganeso de mucha es- ranza para el futuro na- onal. (Foto PRESENCIA- anta Cruz).

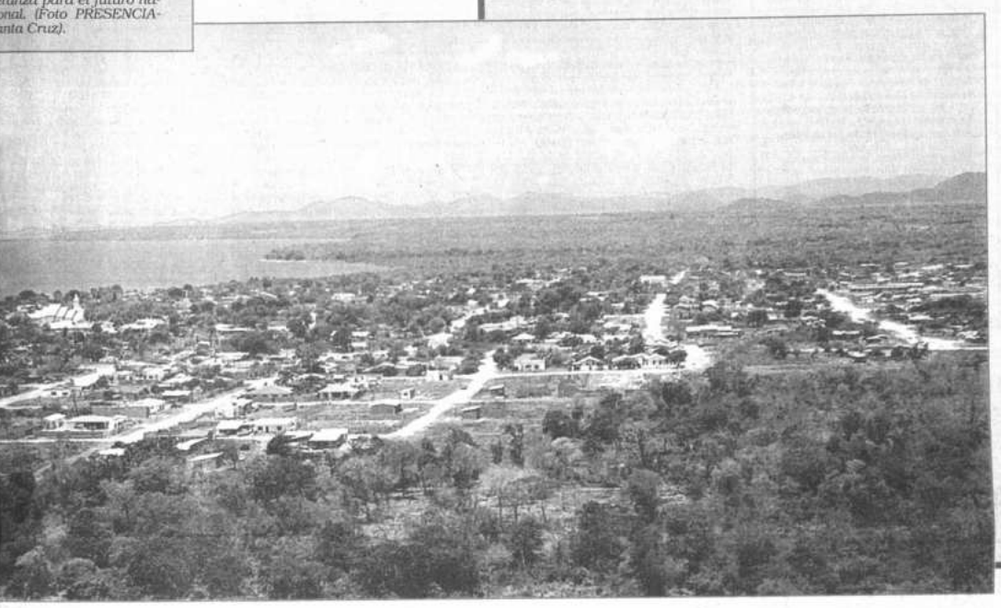

Fiscal general de la República:

El gobierno no tiene derecho a errar en la elección de contralor

-Actualmente no hay ningún mecanismo de coordinación entre la Controloría y el Ministerio Público.

SUCRE, 10 (PRESENCIA).- El gobierno no tiene el derecho de equivocarse en la designación del nuevo contralor general de la República, autoridad que debe necesariamente coordinar tareas con las Fiscalía General, afirmó hoy (ayer) aquí el máximo representante de la sociedad y el Estado, Angel Baldivieso Echazú. La elección de la autoridad fiscalizadora ha despertado creciente expectativa en instituciones nacionales, como el Ministerio Público, cuya autoridad espera tomar contacto inmediato, cuando sea nombrado, a objeto de hacer viable el trabajo de ambas entidades.

Según Baldivieso Echazú, actualmente no hay ningún mecanismo de coordinación entre la Fiscalía General de la República y la Controloría, salvo esporádicos contactos. No obstante ello, las relaciones serán más fluidas entre las dos instituciones toda vez que sea aprobada la ley del Ministerio Público, que permitirá a aquélla conocer todos los asuntos que se tramitan y sustancian en la Controloría para su correspondiente calificación.

Si a ello (a la designación en ciernes, y a la promulgación de la ley en proceso) se añade la aplicación estricta de leyes como la de control del sistema fiscal (SAFCO), se podrá garantizar efectivamente la correcta administración de las instituciones públicas, vaticinó la autoridad del Ministerio Público.

En relación a la designación de nuevos magistrados de la Corte Suprema de Justicia, ya que seis de ellos cumplen su período constitucional en diciembre, y ante la imposibilidad material de concluir con los alegatos en el juicio de responsabilidad contra el ex dictador, Luis García Meza Tejada, hasta la sentencia final, Baldivieso Echazú se remitió a la ley de organización judicial, que prevé la continuidad de las labores judiciales, al señalar que los administradores de justicia no podrán abandonar sus funciones, en tanto no hayan sido elegidos sus reemplazantes.

s compromiso de
FB

omité Cívico Chuquisaca vantó estado emergencia

Equipo de erforación se antendrá en el istrito para cumplir lanes de perforación xploratoria.

UCRE, 10 (PRESENCIA).- Un romiso de Yacimientos Petro- s Fiscales Bolivianos para tener en el Chaco uisaqueño el equipo 34 de ración, hizo que el Comité Ci- levante el estado de emergen- que había decretado ayer (lu- urgido por la movilización de rovincias productoras de hi- arburos.

l equipo, cuyo traslado a abamba derivó en el bloqueo a ferrovia que conecta Santa con Yacuiba, será desplazado uarenda, donde se planea la oración del Pozo Piriti X-1, ad- eron las autoridades de la ge- ia de explotación de la empre- que se trasladaron en las últimas s para negociar los términos compromiso.

fin de presionar a YPFB para rmanencia del equipo 34, las aciones del llamado Bloque o del Chaco extendieron hasta la paralización total de activi- s, que incluyó el bloqueo de la via, en la localidad de estación ipa, donde se hallaba parte de nidad de perforación.

as autoridades de Yacimien- que explicaron los motivos para esplazamiento del equipo 34, alando que las perspectivas de ontrar reservas comerciales eran vores en Cochabamba, resigna- el cambio de sus planes para nplir con los programas de per- ción incorporados en la planifi- ión anual en este distrito.

Otro de los compromisos stratidos por los funcionarios ablece que en el plazo de 90 días án trasladados los tanques de róleo de la refinería Carlos ntenegro de esta ciudad, a la ación compresora de Ckora ora.

Cólera reaparece en la ciudad y se agudiza en el área rural

COCHABAMBA, 10 (PRESENCIA).- El cólera reapareció en esta ciudad con tres casos registrados en las últimas dos semanas y se agudizó en el área rural donde se presentó una decena en el mismo período, según datos de la Unidad Sanitaria.

En la semana número 45 desde que el mal apareció en esta capital, es decir, la última semana, se confirmó ocho casos, seis de ellos del área rural y dos del área urbana con lo que la cantidad de enfermos ascendió a 4.148. Los fallecidos suman 82.

El jefe de Epidemiología de la Unidad Sanitaria, Jorge Flores Ramírez, informó a **PRESENCIA** que los casos registrados en la ciudad provienen de la zona sur. La semana pasada se originó en la zona norte, lo que confirma que el vibrión "está circulando".

En lo que respecta al área rural, los pacientes son de Totora y Aiquile, provincia Carrasco al sudeste y Sacaba, a 14 kilómetros al este, hecho que confirma que el desplazamiento de la ciudadanía dificulta todo tipo de control y prevención.

Explicó que la Dirección a su cargo tomó las medidas preventivas correspondientes, tales como investigación, bloqueo y rastrillaje, o sea, búsqueda de nuevos casos en los lugares donde se presentó la enfermedad, acompañadas de tareas educativas.

Flores Ramírez, una vez más, expresó su preocupación por los factores de riesgo que no son superados en este medio, es decir, higiene en la elaboración y manipulación de alimentos; cambio en los hábitos de higiene y alimentación de la población; eliminación de excretas y, sobre todo, "conciencia de que el cólera puede convertirse en una epidemia de graves consecuencias".

Indicó que todos estos aspectos han sido puestos en consideración de las instancias competentes, es decir, la Alcaldía Municipal, el Servicio Municipal de Agua Potable y Alcantarillado (SEMAPA), en la ciudad, y la Corporación Regional de Desarrollo de Cochabamba (CORDECO), en el campo.

"Estamos muy preocupados, muy preocupados porque no disminuyen los factores de riesgo; porque la mayoría de éstos escapan a la competencia de la Unidad Sanitaria", sostuvo.

UMOPAR devolvió avionetas decomisada

TRINIDAD, 10 (PRESENCIA).- Un fiscal adscrito a UMOPAR devolvió esta tarde dos avionetas particulares, después de establecer -mediante el cuestionado narcotest- que no habían transportado droga, como se acusó al principio.

Con una comisión de bioquímicas de la Fuerza Especial de Lucha Contra el Narcotráfico (FELCN) y la supervisión de un químico representante de la Asociación de Pilotos Civiles del Beni, el narcotest se aplicó este mediodía a las aeronaves CP-1373 y CP-1154.

El fiscal Edgar Torres, al finalizar el análisis químico dijo que éste había dado "negativo" para ambas, por lo que se las devolvió en el acto a sus legítimos dueños.

En respuesta a un pedido de la Asociación de Pilotos, el fiscal afirmó que los próximos exámenes quím de restos en aeronaves sospechosa efectuarán con la confrontación resultados, con pruebas de "positi "negativo" y del "incógnito" o so choso. El bioquímico asesor de pilotos había planteado el requisit cumplimiento a normas generalm aceptadas en estos casos.

CONFISCACION

Por otra parte, el comando UMOPAR-Beni anunció haber co cado otra aeronave, matrícula CP 1 que se incautó hace 10 días e operativo cerca de San Borja (pro cia Ballivián).

La avioneta había sido adqui por los colombianos que operab red descubierta en la estancia Felipe, por lo que esta finca y llamada "El Retiro" también han confiscadas legalmente

Según "A Gazeta"

Siringueros brasileños sufren torturas en Bolivia

COBIJA, 10 (PRESENCIA).- El periódico brasileño "A Gazeta", en su edición del 8 de noviembre último, informa que una comisión legislativa que visitó el Departamento de Pando, recibió denuncias de torturas sufridas por siringueros de ese país que trabajan en territorio boliviano.

De acuerdo a declaraciones del diputado Osmarino Amancio, del Partido de los trabajadores, se recibieron declaraciones de varios siringueros de ese país, quienes acusan a policías bolivianos de violencia física, humillaciones y persecuciones, pero que muchos de ellos, a pesar de sus denucias, se niegan volver a su país debido a la crisis económica que azota al Brasil.

El viaje de los diputados duró una semana y elaborarán un informe que será presentado al Poder Ejecutivo del Estado del Acre y al gobierno federal del Brasil.

"A Gazeta informa que además de las denuncias de malos tratos, la comisión especial, confirmó que el precio de la goma es el mayor problema en toda la amazonia".

Las autoridades pandinas niegan que haya malos tratos. Según el senador Leopoldo Fernández, que participó de una reunión con sus similares del Brasil, afirmó que "existe un profundo respeto y cariño por los siringueros brasileños".

En una encuesta levantada por la Iglesia Católica boliviano-brasileña que fue concluida el pasado año, se señala que 15.000 brasileños que se dedican al trabajo de la goma, viven en Bolivia, en un radio comprendido a más de 100 kms. dentro del territorio boliviano, pagando una tasa de imposición extranjera de 100 kls. de goma.

El alcalde municipal de Cobija, que también participó de la reunión con los parlamentarios del Acre, mostró su desacuerdo con esos datos, cifra que según Miguel Becerra, burgomaestre de Cobija, es en un "máximo de unas 3.000 personas". En tanto que el consulado brasileño en Bolivia, aclaró que no se tiene registrada ninguna denuncia de malos tratos por parte de los bolivianos.

El prefecto de Pando, José Luis Padilla Mejido, dijo que este tipo de denuncia es infundada aclarando que lo que se cobra a un brasileño es lo mismo que paga un boliviano.

REUNION BINACIONAL

En este primer contacto de autoridades de ambas naciones, se conformó una comisión bi-nacional para evaluar los problemas sociales y económicos de los pueblos en esta frontera, determinándose que los primeros días del mes de diciembre se realizará el primer encuentro, posiblemente en Río Branco, capital del Estado brasileño del Acre y el segundo en Cobija. Se ha definido claramente que esta misión tiene carácter técnico y en ningún momento tendrá carácter político.

Potosí conmemoró aniversario cívico en marco de marginación

POTOSI, 10 (PRESENCIA).- El 182 aniversario cívico de Potosí transcurrió en esta su capital y en el resto de la jurisdicción en un marco de gran tristeza y de reproche por el marginamiento de que es objeto por parte de los poderes del Estado, y también decepción por el juego de los políticos.

El acto central conmemorativo se circunscribió, como habían dispuesto sus instituciones, liderizadas por el Comité Cívico Potosinista, a una concentración cívico-laboral de protesta por todo aquéllo. La misma se efectuó durante la mañana en la plaza principal "10 de Noviembre". La concurrencia a esa cita tampoco fue numerosa, lo que también resultó demostrativo de la decepción en que se debate el pueblo potosino, que ha preferido el recogimiento domiciliario, por haber entendido que su futuro depende de sus propias fuerzas y voluntad, que felizmente no ha perdido.

Varios fueron los oradores que allí se dirigieron a la concurrencia, habiendo destacado el caso del alcalde de Oruro, Guillermo Rosso, quien habló en representación de los gobiernos municipales del país. El burgomaestre orureño, además de manifestar su admiración por el temple y el deprendimiento que siempre ha demostrado el pueblo potosino, tanto para superar difíciles adversidades como para apuntalar decididamente al resto de la nación, expresó: "Potosí es y será la esperanza de Bolivia". Similares conceptos vertió Fabiano Unzueta, presidente de la Federación Nacional de Juntas Vecinales, quien manifestó que Potosí no está solo en su lucha y sus aspiraciones, sino que cuenta con el respaldo de las mayorías que sufren también la marginación.

El presidente de CONCIPO, Carlos Aranibar, reiteró los derechos reivindicativos de Potosí y que, en ese sentido, la lucha será sin tregua. El secretario ejecutivo de la COD, Alberto Choque, expresó los sentimientos de la clase trabajadora de solidaridad con Potosí y la decisión de aunar esfuerzos para luchar por un mejor porvenir para la nación en general. Recalcó que, ante la postergación que se hace a Potosí, "no hay nada que celebrar".

La nota significativa en la concentración se dio cuando el presidente del Concejo Municipal de Potosí, Gil Villegas, se propuso discursear. La concurrencia le salió al paso con una silvatina casi permanente que, según se interpretó, era la rechifla a los políticos.

Beni

Prefectura condecoró a entidades que cumplen aniversario

TRINIDAD, 10 (PRESENCIA).- La Prefectura del Beni condecoró hoy a cuatro instituciones departamentales en mérito a sus aniversarios especiales, que cumplen este año, y de reconocimiento a su labor en beneficio de la región.

El prefecto Rubén Darío Aponte presidió el acto, en el flamante "Salón de Banderas" del edificio de gobierno local para homenajear al Vicariato Apostólico del Beni, por sus Bodas de Diamante, y a la Corte Superior de Justicia, también por sus 75 años de actividad. A los representantes de ambas entidades, les impuso la condecoración "Escudo del Beni", en grado de comendador.

De la misma manera, fueron condecorados la Universidad Técnica y el Comité Cívico del Beni, por sus 25 años de labor, y por lo cual fueron merecedores de la misma medalla, en grado de "Oficial de la orden", impuestas en el estandarte de cada uno.

En representación de los homenajeados, el vicario apostólico, Mos. Julio María Elías, agradeció la distinción gubernamental y señaló que ella obliga a realizar un mejor trabajo, en beneficio del pueblo beniano.

En la ocasión, la Prefectura también condecoró al ganadero y ex dirigente cívico Alcides Sattori, con el "Escudo del Beni" en grado de oficial de la orden, a otras 10 personas, que se destacaron en las áreas de la cultura, economía, civismo y puestos públicos, también se distinguió con una plaqueta de reconocimiento estatal a Pedro Ignacio Muiba.

Antes de esta condecoración, la Prefectura descubrió una placa de homenaje al héroe indígena mojeño Pedro Ignacio Muiba, en el monumento que está instalado en la plaza del mismo nombre.

Este acto, lamentablemente, apenas contó con la presencia del secretario de la Prefectura, el presidente del Concejo Municipal y el comandante de la policía, aunque se lo hizo el día en que se recuerda el alzamiento nativo de la época de la Independencia, en 1810, del que todavía pocos conocen.

Estudiantes rendirán pruebas finales

COBIJA, 10 (PRESENCIA).- Cumpliendo con el calendario escolar renalizado, los estudiantes de los egios particulares de la capital, en transcurso de esta semana, se preran para rendir la prueba del últi- bimestre del año.

Se prevé que para fines del pre- te mes, ya estén concluidas las ores escolares en la educación pri- a ya que los establecimientos priva- están concluyendo el programa de vidades concernientes a las ferias de cias, los festivales folklóricos y se era que en las próximas horas harán resentación al público de la exposi- de trabajos prácticos en las asigna- s del plan de estudios.

En tanto que en la educación al, debido a la prolongada huelga sostuvieron los educadores en anda de la reposición de los terre- usurpados al magisterio urbano ando, las autoridades educativas reformularon el calendario respectivo para el cumplimiento de los 200 días hábiles de trabajo escolar.

En este sector, la evaluación del último bimestre comenzará el 23 de noviembre para el ciclo intermedio y nivel medio, mientras que los escolares del ciclo básico y pre-básico iniciarán sus pruebas el 30 del presente mes. Posteriormente, los alumnos reprobados del intermedio y el medio cumplirán un período de recuperación durante 10 días, debiendo cancelar por cada asignatura reprobada la suma de Bs. 5, según instructivos de la Dirección General de Educación que para esta etapa final está poniendo en vigencia las circulares de la gestión 1.990.

Según las normas establecidas en la supervisión de educación, se estableció que del 18 al 23 de diciembre, se reciban los exámenes de recuperación o desquites.

Indígenas itonamas se organizaron en subcentral

TRINIDAD, 10 (PRESENCIA).- Un total de 18 comunidades de la etnia Itonama organizaron el pasado fin de semana una nueva subcentral de pueblos indígenas, en el primer encuentro nativo de representantes, efectuado en Magdalena, capital de la provincia Iténez.

La reunión fue auspiciada por la Central de Pueblos Indígenas del Beni (CPIB), cuyos principales dirigentes, Ernesto Noe y José Guasebe, estuvieron en la mencionada reunión.

Al respecto, Guasebe informó que el tema principal del encuentro fue el de la tierra-territorio, "donde los itonamas denunciaron que allá no tiene títulos de ninguna clase para hacer prevalecer sus derechos y, por tanto, hay permanente despojo de parte de los ganaderos".

El dirigente indicó que, lo mismo que otras regiones, los itonamas también sufren por los problemas de educación y salud. "Se ha dicho que la unidad sanitaria regional (de Magdalena) no realiza las campañas y visitas médicas a las comunidades, por lo que han pedido que se construyan algunas postas, se designe a enfermeras, se envíe medicinas o por lo menos un botiquín de primeros auxilios y se realicen visitas médicas".

En el aspecto de salud, de la misma manera, "faltan escuelas, faltan ítems y también profesores, además que los maestros faltan a sus clases y la mayoría son interinos", señaló Guasebe.

Las 18 comunidades que asistieron al encuentro -en total 120 delegados- decidieron unificarse y formar la subcentral de pueblos itonamas, y la subcentral de mujeres indígenas itonamas, afiliadas a la CPIB. El presidente de la subcentral elegido es Angel Tuye.

Cochabamba

ENDE prevé $us. 40 millones para proyecto hidroeléctrico Misicuni

COCHABAMBA, 10 (PRESENCIA).- La Empresa Nacional de Electricidad (ENDE) ha previsto alrededor de 40 millones de dólares como aporte para el componente hidroeléctrico del proyecto múltiple Misicuni que comprende producción de agua potable y de riego y generación de excedentes de energía eléctrica.

Se trata de recursos destinados, en principio, a la construcción de una central hidroeléctrica en San José, aguas abajo de la planta hidroeléctrica de Santa Isabel que, a la fecha, es una de las principales a cargo de la Empresa.

El asistente de la Gerencia General de ENDE, Jorge Cordero Zárate, dijo a **PRESENCIA** que la empresa de electricidad "ha sido siempre parte de las instituciones interesadas en el proyecto (Misicuni)". "El componente hidroeléctrico del Proyecto Múltiple de Misicuni es una opción que ENDE tiene que considerar para asegurar la generación y el suministro de energía en el futuro", acotó.

Sostuvo que ENDE, como empresa, está conciente de la imperiosa necesidad cochabambina de agua potable y para riego. "ENDE participa activamente en el Proyecto para ver si la parte hidroeléctrica del mismo puede ser una buena opción para la generación de energía a largo plazo", aseveró.

Informó que en esa perspectiva la Empresa ha do la construcción de la central hidroeléctrica de San José. Esta planta entraría en operación e mismo año que Misicuni, con una inversión apr 40 millones de dólares, sin embargo, este monto invertido en Misicuni "prefiriendo esa opción a San José si se consigue el financiamiento sufic Misicuni. En las próximas semanas se conocerá dad de un apoyo del Banco Mundial y del Banco ricano de Desarrollo para la realización del P adelantó.

Manifestó que, sin embargo, ENDE está inte contribuir a la solución del problema del Cochabamba, lo que significaría que los 40 m dólares se invertirían en el componente hidroe Misicuni.

Por otra parte, se informó sobre la aproba licitación internacional del trasvase de los ri Serkheta Mayu a través de un túnel de 13 kilóm adjudicación se efectuará hasta febrero del año según el gerente interino de la Empresa Misicuni Prada Ramírez.

Propietarios de vehículos "ilegales" anuncian movilización

COCHABAMBA, 10 (PRESENCIA).- Los propietarios de vehículos considerados "ilegales" por no contar con una póliza "regular" que les obliga a pagar, nuevamente, los costos de nacionalización y otros, anunciaron protestas y movilizaciones "para impedir otro atentado al interés público del gobierno".

Representantes de unas 5.000 personas afectadas por la duplicación y falsificación de pólizas, así como otras irregularidades cometidas en la Aduana, explicaron que el Decreto Supremo No. 22631 de 31 de octubre de 1990 y la Resolución Ministerial No. 1541 de 31 de octubre del mismo año viola la Constitución Política del Estado.

A tiempo de dar a conocer un amplio argumento sobre su posición, señalaron que las pólizas fueron adulteradas y aprobadas por el gobierno, por tanto, los propietarios de los motorizados "nada tienen que ver con esto, además de haber pagado los impuestos correspondientes y gastos por los trámites de nacionalización y otros".

Denunciaron "corrupción administrativa" que no sólo no fue investigada sino que, además, se encuentra encubierta, precisamente, con la aplicación de las normas legales citadas que no castigan a los funcionarios corruptos, sino a los ciudadanos que cumplieron con sus obligaciones impositivas.

Los damnificados, presentaron un Recurso de Amparo Constitucional ante la Corte Superior de Justicia que, luego de las consideraciones correspondientes, lo declararon imp debido a que ésta no tiene co para pronunciarse sobre el

Ante ese intento fallido, iniciar acciones de fuerza que se respete sus derech aún, que este tipo de irregu no vuelva a repetirse en el que, a la fecha, el gobierno "n una serie de delitos cometid particiones y funcionarios a

El prefecto del departam me de Ugarte Lazcano, a l ofrecer su mediación, mas solidaridad con quienes fue ñados y ahora son víctim injusticia. Anunció una reu asesores legales para analiz blemas y plantear solucione

Consolidan directorio para venta legal de la coca

COCHABAMBA, 10 (PRESENCIA).- Productores de coca y autoridades de la Dirección Nacional de Control y Fiscalización de la Coca (DINACO) "están trabajando de manera unida" para consolidar el directorio del mercado legal de comercialización de coca con sede en Sacaba, 14 kilómetros al oeste.

De acuerdo a información proporcionada a **PRESENCIA**, la decisión de lograr el funcionamiento de este Directorio fue adoptada "al margen de las diferencias ideológicas y de interpretación que pueden existir entre productores de coca, comerciantes y gobierno".

En la actualidad, se dijo, se realiza un trabajo mancomunado, coordinado y responsable en torno al establecimiento de esta instancia de carácter administrativo que se encargue de las actividades que se lleva a cabo en el mercado.

"Es bueno que la opinión pública, y sobre todo los medios de comunicación (mensajeros de los buenos y malos acontecimientos) conozcan y difundan en esta oportunidad una noticia que no habla de sindicaciones, acusaciones, dichos y entredichos; sino que pondera el re responsabilidad y la profesionalidad del traba Directorio del Mercado Mixto de los Productores Coca del Trópico de Cochabamba-Sacaba", se señ documento firmado por dirigentes de los prod comerciantes de hojas de coca.

Más adelante, se sostiene que el esfuerzo de tra la consolidación del mercado redundará en bene legalidad de la producción, circulación y comerc de la coca que se produce en la zona tropical del mento.

El directorio indicado está integrado por repre de la Federación Especial de Trabajadores Camp Trópico de Cochabamba, Federación de Colonizo Carrasco Tropical, Federación Yungas-Chapare ción de Centrales Unidas, Federación de Colo Chimoré, Federación Nacional de Comerciantes M en Hojas de Coca al Detalle y Dirección Nacional d y Fiscalización de la Hoja de Coca.

Pando

Aumento de reclusos en la cárcel de Cobija produce hacinamiento

COBIJA, 10 (PRESENCIA).- Debido a las notas de cargo y juicios coactivos seguidos por la Contraloría Departamental, aumentó considerablemente el número de internos de la cárcel pública, recinto que por falta de espacio físico ocasiona mayor incomodidad a los reclusos que guardan detención.

El gobernador del recinto ca Tte. Abel Claros explicó que est ción es transitoria que puede se rada a diario ya que los proceso tivos se van resolviendo conform plan con la Contraloría.

EL Tte. Claros reiteró qu presente se tienen otros tipos blemas, especialmente el de ca alimenticio ya que ante el olvido autoridades competentes, la at se realiza en forma domiciliaria vés de los parientes de los reos festó que se espera la cooperaci cesaria para una remodelación del recinto carcelario que adol una falta de seguridad debido rrumbe del muro de protecci como de la falta de ventanas q cubre los embates de las torme

RASTRILLAJE

El gobernador de la cárcel a que se prosigue con el rastrill búsqueda de los narcotrafic Wilder Deboy y Orlando Ramire fugaron de la cárcel y por cuyo h se encuentran procesados dos pol por una supuesta responsabilida el caso.

Procedimiento de un concurso general de ofertas.

La Cooperación Técnica Belga comunica oficialmente que en fecha lunes 14 de diciembre 1992 a horas 10:00 A.M., se tendrá un concurso general de ofertas para la ejecución de las siguientes órdenes previsto dentro del marco de su convenio bilateral con el Servicio de Mejoramiento de la Navegación Amazónica:

Entrega de Planchas y Perfiles de Acero para Construcción de un Dique Seco Flotante en Guayaramerín

1. Consulta y venta (Bs. 240) de los pliegos de especificaciones y correspondientes hojas de inscripción los siguientes lugares de lunes a viernes de 9 a 12 horas:

ción Regional de Cooperación Belga
Patrick De Bouck,
e del Sector Ingeniería
le 6 Nº 125, esquina Av. Héctor
nachea
ajes - La Paz
02-786823

Gerencia General S.EM.E.N.A.
Lic. Celín SILVA,
Gerente General
Av. Cipriano Barace 547
Trinidad.
Tel. 046-20490

Jefatura Belga de Proyecto
Ir. Claude Le Noir,
Jefe de Proyecto
Pasaje Buenos Aires 11, esquina Av. Pando
Portales - Cochabamba.
Tel. 042-49255.

2. Eventual información adicional de lunes a viernes de 9 a 12 horas en la siguiente dirección:

tura Belga
Claude Le Noir
e de Proyecto
aje Buenos Aires 11, Esquina Av. Pando
ales - Cochabamba
042-49255

3. Lugar de apertura de las inscripciones:

Sección Regional de Cooperación Belga
Calle 6 Nº 125, esquina Av. Héctor Ormachea
Obrajes - La Paz.

unes 14 de diciembre 1992, horas 10:00 A.M.

. Descripción de las entregas:

Pliego de condiciones Nº 12/92: planchas de acero de diferentes espesores (± 100 toneladas);
Pliego de condiciones Nº 13/92: planchas de acero de espesor 8mm. (± 133 toneladas);
Pliego de condiciones Nº 14/92: perfiles de acero de diferentes secciones (± 75 toneladas).

Ir. Claude Le Noir
COOPERACION TECNICA BELGA
PROYECTO ICHILO MAMORE
JEFE DE PROYECTO

ATENCION SANTA CRUZ
RUTH TORREJON A. y FERNANDO FLORES U.
T&F ASOCIADOS
Agencia de Diseño Publicitario agradecemos comunicarse con el teléfono 348866 de Santa Cruz o al 375852 en La Paz. a fin de arreglar su cuenta en mora.
AVISO PERMANENTE

Farmacias de turno
370087

dad financiera, requiere incorporar a su personal:
AJEROS (AS)
o cumplimiento de los siguientes requisitos:
d de 20 a 27 años
na presencia
grafía actual
riencia mínima en el área contable
ntía personal
teresados sírvanse enviar SOLICITUD DE TRA-, hasta el día viernes 13 de noviembre a la LA DE CORREO 2113-La Paz.
La Paz, noviembre 10 de 1992

F.I.S. FUNDACIÓN DE LA REPÚBLICA FONDO DE INVERSIÓN SOCIAL
INVITACION PUBLICA
Nº: P-936-1
FUNDACION POTOSI
CON FINANCIAMIENTO DEL FONDO DE INVERSION SOCIAL (FIS)
Invita a Empresas constructoras a presentar propuestas para la construcción de las escuelas seccionales ESMERALDA CODIGO: EFO7/PTS/3730, PAIQUILAMA CODIGO: EFO7/PTS/4567 Y MARAZA CODIGO: EFO7/PTS/3449 ubicadas en las comunidades del mismo nombre, cantón Miculpaya, provincia Linares del departamento de Potosí.
COSTO ESTIMADO DE CADA PROYECTO
ESCUELA SECCIONAL ESMERALDA Bs. 110,600.-
ESCUELA SECCIONAL PAIQUILAMA Bs. 70,700.-
ESCUELA SECCIONAL MARAZA Bs. 119,500.-
Los pliegos pueden ser adquiridos en oficinas de FUNDACION POTOSI ubicadas en Calle Bolívar Nº 717, por el precio de Bs. 320.- Estos documentos están dispuestos para su consulta en la Oficina Zonal del FIS en Potosí. Las propuestas deberán ser presentadas en las oficinas de Fundación Potosí hasta horas 11:00 a.m. del día 3 de diciembre de 1992.
La apertura de sobres se realizará en acto público a horas 15:00 del mismo día en oficinas de Fundación Potosí.
Potosí, noviembre de 1992

CORPORACION REGIONAL DE DESARROLLO DE TARIJA
CODETAR
INDUSTRIAS AGRICOLAS DE BERMEJO
"CONCURSO DE PRECIOS Nº 06/92"
La CORPORACION REGIONAL DE DESARROLLO DE TARIJA (CODETAR) y INDUSTRIAS AGRICOLAS DE BERMEJO (I.A.B.) invitan a las firmas Nacionales a presentar propuestas para la compra de hasta:
300.000 LITROS DE ALCOHOL, MAL GUSTO DE 90.o. G.I. MIN.
1.- OFERTA.- Las firmas interesadas podrán proponer por cantidades parciales
2.- DESTINO.- Para el mercado NACIONAL
3.- PRECIO.- Deberán expresarse en dólares americanos por litro ó metro cúbico, puesto tanque I.A.B. considerando los impuestos internos establecidos en la Ley 843 (IVA-IT- ICE)
4.- ENTREGA.- Inmediata disponible a partir de la firma del contrato.
5.- FORMA DE PAGO.- Deberá indicar la forma de pago claramente.
6.- PRESENTACION DE OFERTAS.- En sobre cerrado a la Unidad de Asuntos Jurídicos situado en Avenida las Américas Esq. España de la ciudad de Tarija con rótulo: Sres. CODETAR-IAB "CONCURSO DE PRECIOS Nº 06/92 ALCOHOL MAL GUSTO", hasta Hrs. 17.30 del día 19 de noviembre 1992.
7.- ADJUDICACION.- Dentro de los márgenes reglamentarios o legales comunicará el resultado a todas las propuestas, reservandose CODETAR-IAB, el derecho de adjudicar total o parcial como así también declarar desierto el presente Concurso de Precios si las ofertas no satisfacen a sus intereses.
INDUSTRIAS AGRICOLAS DE BERMEJO.

Un día como hoy en la cultura

Convenio "Andrés Bello"

11 de noviembre

Luis Felipe Vilela.- Poeta y periodista, nació un día como hoy en La Paz.

Luis Felipe Vilela del Villar

Poeta, periodista y profesor de letras. Nació un día como hoy, l de noviembre de 1906 (1), en La Paz. Falleció en la misma apital en 1963.

Su obra está compuesta por: **13 de Julio** (apunte histórico obre cuartelazo de 1920, 1929); **Clamor** (poemas, 1930); **Antoogía Poética de La Paz** (homenaje al IV centenario, 1950). Dejó arios trabajos dispersos en periódicos y revistas.

Su actuación como periodista, está marcada en diferentes edios de su tiempo. Según registran los cronistas (2), Vilela se esempeñó como redactor de "La Repùblica", "El Diario", y fue irector de "El Socialista" (1933) y del Semanario "Libertad" 959).

Ha ocupado los cargos de subsecretario de la Universidad layor de "San Andrés"; director jefe del departamento de Extenión Cultural del Ministerio del Trabajo; profesor de Letras del olegio Nacional "Ayacucho y en la Escuela Industrial de la Nación edro Domingo Murillo". En 1947 obtuvo el título en Letras por studios de especialización en la Universidad de Chile.

Entre sus galardones se encuentran el Primer Premio "Kantu- de Oro" y Diploma (1948); Primer Premio del IV Centenario de a Paz, por su "Canto a La Paz" (1948); Segundo Premio por su Poema a Bolivar" (1932).

El crítico literario Juan Quirós se refiere a una de las obras de Vilela, **Antología Poética de La Paz** en este caso, con los iguientes conceptos: "Constituye esta ANTOLOGIA una visión enorámica de la poesia paceña captada por la retina de un namorado que no ha querido perder belleza alguna y sobre todo inguna riqueza esencial. Ardua tarea, por cierto, que por lo eneral acertadamente ha sido llevada a término.

(...), es una obra de indiscutible importancia y de innegable tilidad..." (3).

El poema titulado "Canto a La Paz", en uno de sus fragmentos ice:

"Se levanta el aroma de la sangre desnuda,
y el ardimiento vivo
de tu lanza avisora.

Sobre la arena mártir del libre advenimiento
son tus bizarras horcas cual pendones bermejos.

Y en el alma oprimida de la raza kollana
resplandece la aurora de tu heráldica Tea."

1) Otros autores indican en año 1910.
2) Quién es quién en Bolivia, La Paz, Edit. Quién es quién..., 959, pp. 301-302.
3) La Raiz y Las Hojas, La Paz, Edit. Burilball, 1956, p.54.

Cines

MONJE CAMPERO
Tel. 323333
Matinée Hs. 15.30, Tanda Hs. 15 y Noche Hs. 21.45 "1492 - CONQUISTA DEL PARAISO" .

16 DE JULIO
Tel. 377099
Matinée Hs. 15.30, Tanda 19.00 y Noche Hs. 21.30 EL CULO DEL PODER

ACALA
Tel. 323535
Matinée Hs. 15.30, Tanda Hs. 00 y Noche Hs. 21.30 EL RESO DEL DRAGON

MONUMENTAL ROBY
Tel. 362135
Matinée Hs. 15:30 Tanda Hs. 30 Noche Hs. 20:30 SOLDADO IVERSAL

MEXICO
Tel. 351205
Matinée Hs. 14.45 y Tanda Hs. 45 GUERRILLERO DEL NOR- - LAGUNILLA 2.

CINEMATECA BOLIVIANA
Tel. 325346
Matinée Hs. 16.00 y Tanda Hs. :30 "BIENVENIDO Mr. RSHALL" de Luis Berlanga.

LA PAZ
Tel. 325533
Matinée Hs. 15.30, Tanda Hs.19.00 y Noche Hs. 21.30 LA HISTORIA DE O y El Mundo al Instante.

MADRID
Tel. 357174
Matinée Hs. 14.30 FURIA SALVAJE - EL ULTIMO BOY SCOUT Tanda Hs. 18:45 programa continuado FURIA SALVAJE - EL ULTIMO BOY SCOUT - RUBIN HOOD PRINCIPE DE LADRONES.

IMPERIO
Tel. 340451
Matinée Hs. 14.30, Tanda Hs. 18.30 SHOKER 100.000 VOLTIOS DE TERROR - KARATE KID.

CENTER
Tel. 324271
Matinée Hs. 14.30 NINJA LA MUERTE NEGRA - RAMBO I Tanda Hs. 19:00 EL DESPERTAR DEL SEXO - AMOR EXTRAÑO AMOR.

MURILLO
Tel. 352647
Matinée Hs.14:45 - Tanda Hs. 18:45 DEPREDADOR II - TORTUGAS NINJA II

UNIVERSO
Tel. 342660
Matinée Hs. 15.30 Tanda Hs. 19.00 Y Noche Hs. 21.15 "LOS IMPERDONABLES" .

Perfil del hombre latinoamericano, hoy

Javier García González
Ed. Centro de Estudios Superiores Legionarios de Cristo

Acercarse al "Perfil de hombre latinoamericano, hoy" es la tarea que Javier García emprende en el presente libro a través del evangelio y la cultura. Para ello se basa en un concepto: ve al hombre como protagonista y sujeto receptivo y activo de la nueva evangelización.

Dividido en tres partes: El hombre, animal cultural; Perfil del hombre latinoamericano, ayer y hoy y Evangelio y hombre latinoamericano. el libro realiza un análisis desde el "Origen filosófico de la cultura" pasando por las "Semillas del Verbo en las culturas precolombinas" hasta la "Religiosidad y el arte" entre otros subtítulos, siempre empleando a la historia del desarrollo de los pueblos como marco de referencia.

García Gonzáles, y este su principal aporte, "bucea en los abismos del hombre latinoamericano" y logra develar muchos de sus misterios, desde una lectura particular que investiga históricamente la presencia de una profunda religiosidad coherente y rica en toda la cultura de la que bebe el hombre latinoamericano día a día.

El autor concluye su aporte bibliográfico con un Epílogo, en el que señala "Si la Iglesia quiere llevar a cabo de modo eficaz la nueva evangelización, ha de empezar por evangelizar el corazón del hombre latinoamericano, autor y promotor de la cultura".

Potosí durante la Independencia de Charcas

Edgar A. Valda Martínez
Ed. Universitaria

"El presente trabajo de 'Potosí durante la Independencia de Charcas, 1810-1817' contiene ocho estudios de diversos personajes y acontecimientos que tuvieron que ver en la búsqueda de la libertad del territorio de la Audiencia de Charcas" señala el autor en el primer párrafo de la introducción a su libro.

Edgar Valda, historiador e investigador meticuloso, propone en cerca de 114 páginas una serie de ensayos que, gracias a su impecable trabajo de investigación, entran a reforzar la Historia , esa con mayúsculas, de la Villa Imperial.

Valda, aborda los siguientes temas: El 10 de noviembre de 1810; Don Salvador José de Matos, revolucionario del "10 de noviembre"; Don Mariano Aurelio Nogales, un revolucionario de 1810; El comandante Baltasar Cárdenas y los sucesos en la doctrina de Tomabe en 1812; Sobre "los 9 hermanos Bicuñas" en el Potosí emancipatorio de 1812; Doña Tomasa Espada, heroína potosina en 1816, entre otros, a los que llega gracias a documentos o solicitud de informes que en su calidad de director del archivo de la Casa de la Moneda recibió.

Libros

Santa Cruz de la Sierra, apuntes para su historia

Humberto y José Vásquez Machicado
Siglos XVI al XX
Editorial Don Bosco, La Paz 1992

Las obras completas de los hermanos Humberto y José Vásquez Machicado, que en su oportunidad merecieron todos los elogios llegan, ahora, en ediciones resumidas sobre temas determinados, en un aporte que no se aleja de la ponderación porque mantienen el alto nivel informativo sobre el pasado de nuestro país.

Recordemos al lector que los primeros volúmenes sintetizados llevan estos títulos: "Glosas sobre la historia Económica de Bolivia" y "Los precursores de la sociología Boliviana". Ahora tenemos en las manos el tercer volumen: "Santa Cruz de la Sierra, apuntes para su historia (siglos XVI al XX)", todos ellos en lujosa presentación sólida encuadernación, realizada en los talleres Don Bosco.

Los hermanos Machicado nos introducen en el campo de la historia cruceña, en este libro de reciente aparición, que lleva a los lectores hacia un conocimiento metódico y profesionalmente enfocado sobre la historiación del pueblo cruceño a partir del Siglo XVI.

Cada capítulo de la obra es motivo de interés general, porque a los hechos ocurridos en los albores de Santa Cruz de la Sierra, se suma la amenidad con que se narran los sucesos que, por supuesto, están sujetos a una documentación seria que le da trascendencia al trabajo realizado.

El primer capítulo, por ejemplo, se refiere a la fundación de Santa Cruz y el traslado de la ciudad. "Epopeya de la conquista oriental" que lleva como meta la visión de El Dorado, que motivará la inquietud de los conquistadores y la constante investigación de su realidad o ficción. Historia y Literatura, también buscaron El Dorado en un indeclinable esfuerzo por conocer la verdad. Ese es el punto de partida para la historiación del oriente boliviano y por cierto que a medida que se escribieron los capítulos, el interés por conocer un pasado lleno de sucesos trascendentales, empuja al lector a seguir con interés las 692 páginas de su contenido amenizado por ilustraciones no menos valiosas.

En ese primer capítulo está resumida la más apasionante historia de un pueblo que llega al "triunfo definitivo", para lo cual tiene que pasar por hechos dramáticos desde que Nuflo de Chávez fundará la ciudad que luego pasaría por cambios importantes que recuerdan las fundaciones de La Barraca, San Lorenzo de la Frontera, San Lorenzo en el Guapay, Santiago del Puerto y más tarde las expediciones.

En el capítulo tercero se habla del mestizaje en Santa Cruz de la Sierra y el problema étnico y sociológico.

La vida social en Santa Cruz ocupa el cuarto capítulo. Las etnias orientales, la forma de vida y el comercio de indios.

La vida municipal en el Siglo XVII y la descendencia de Nuflo de Chávez cierran el libro.

Si bien todos los capítulos han sido seleccionados y resumidos con los más importante del contenido original de la obra, cabe insistir en que este resumen sobre el pueblo cruceño tiene la virtud de incluir aquello que es imprescindible, destacando acápites que son referencia para estudios actuales del hombre cruceño, lo ancestral de su existencia y "el signo de la perpetuación biológica de los conquistadores".

Las misiones jesuíticas ocupan otro lugar atrayente en la lectura. Aunque en los últimos tiempos mucho se ha dicho y escrito sobre esos hechos, el interés no declina porque siempre hay algo más que rescatar de aquella época y, el legado que llega a nuestros días, cobra mayor preponderancia con estas lecturas.

Nombres que hicieron historia desfilan en este contenido. Tendencias. Historia pura. Mitología. Folclore que refleja costumbres aún no perdidas. Riqueza de una región donde el oro verde fue la otra tentación del invasor.

En las páginas de esta obra de los hermanos Machicado, está la esencia de un pasado que forjó a un pueblo hoy en la plenitud de su desarrollo.

Mario D. Ríos Gastelú

El lápiz electrónico

Investigación social y video
Quito, Ecuador 1992

La investigación social busca otros caminos -como los espacios audiovisuales -para concretarse. Dotando al video de un papel protagónico en estos caminos, Iván Rodrigo Mendizábal se refiere a "Lápiz electrónico" como instrumento para escribir nuestra historia.

El primer capítulo del libro recoge la experiencia del taller titulado "Aproximaciones al uso de los géneros narrativos audiovisuales en el trabajo de investigación social", -dictado por Iván Rodrigo-que se realizó entre septiembre de 1991 y 1992 en la Pontificia Universidad Católica del Ecuador. El texto expone una metodología muy creativa en relación al trabajo de aplicación del video a las ciencias sociales, en este caso concreto a la sociología.

El texto titulado "Apuntes sobre la investigación social en medios de comunicación" estudia la relación investigación-medios en toda su gama de posibilidades: la investigación para los medios, la investigación en los medios, la investigación a través de los medios y la investigación con los medios.

En "Video y Cultura popular" el autor reformula el papel del videasta, entendiéndolo como aquel que tiene la capacidad de recoger las expresiones cotidianas de la comunidad, constituyéndose en otro elemento de la conformación de la realidad. "El hacedor de la historia es colectivo por que expresa su vivencia y sus expresiones, confrontándolas dialécticamente".

En el texto "El Registro, el documental y los modos de percepción", Rodrigo hace un análisis del surgimiento del video en Bolivia, y las funciones que cumple ayudando a la cohesión de las vivencias colectivas.

"Hacia una formulación de la valoración de lo cotidiano" es un trabajo que específicamente aborda el tema del video sociológico, enmarcándolo directamente en lo cotidiano, en el espacio de las vivencias del hombre.

Un ejemplo del trabajo desarrollado en el seminario-taller constituye la producción del video "Cuando los muros hablan", -sobre los grafitis en Quito- cuyo avance de investigación y guión se incluyen en un capítulo.

Este libro se constituye en un nuevo planteamiento acerca del video, desde su concepto hasta sus nuevas posibilidades. En palabras de su autor:"El video deja de ser soporte si es refuncionalizado en su uso: la pantalla del monitor de televisión deja de ser unidireccional y unilateral y se transforma en un vehículo del diálogo comunitario. La realidad ya no es mostrada en su aparente objetividad y más bien adquiere nueva significación en la medida que porta los modos de apropiación de la historia producto de la participación de los actores colectivos".

B.B.

Juan Diego y la Santísima Virgen María de Guadalupe

Jorge Medina Estévez (Obispo de Santiago)
Editorial Patris, Santiago de Chile, 1992

Todo cuanto se dijo sobre el aniversario del descubrimiento de América, hace cinco siglos, no ha sido suficiente para llevar al campo polémico diversos aspectos relacionados con ese "encuentro de dos mundos".

El obispo Jorge Medina Estévez se ocupa de una personalidad sencilla y al mismo tiempo admirable, como fue Juan Diego, elevado a la jerarquía de beato por haber sido la persona a quien se le apareció la Virgen de Guadalupe en la colina Tepeyac, en México. El autor ha tenido el cuidado de elegir a una figura que representa la humildad humana y al mismo tiempo "el fruto de la santidad de América"

El propósito de Estévez es el de llegar a la reflexión a través de la vida de Juan Diego puesto que "la Iglesia ha reconocido en Diego, el sello de la gracia y del poder de Dios" en un hombre tan humilde como Diego.

El libro de 84 páginas traza la semblanza de Juan Diego y en la parte final incluye una oración, el testimonio de Papa Juan pablo II y una cronología sobre la vida de Diego. Finalmente se incluyen las fechas en las que la Virgen de Guadalupe se le apareció a este personaje. Las páginas editadas en atractiva tipografía van acompañadas de valiosas ilustraciones.

Seres de palabras

Homero Carvalho Oliva
Ed. El País

Se trata de un volumen de relato de Homero Carvalho agrupados ba el título de "Seres de palabras", publicado en Editora "El País", de ciudad de Santa Cruz.

De la contratapa del mismo libr transcribimos las siguientes line que hablan de su contenido: "Est escritos por su variedad, no cons tuyen una unidad temática, son u conjunto heterogéneo de textos q alteran algunas viejas convencion sobre el cuento y el relato rescatan géneros considerados "Marginale en las actuales corrientes literaria Tal es el caso de los cuentos corti mos, que desafian al lector al crear sus propios universos narrativos c las imágenes reveladas y sugerid en escasas palabras, recurren a fotografía o se apoyan en hech convencionales, recreando fantás cos espacios verbales". El libro nuestro comentario tiene 134 pág y se presenta en formato de 11cm 18.5 cm.; tamaño adecuado para manejo. Contiene 15 relatos largos, cortos y 8 pinceladas literarias. En los títulos figuran: Máscaras, Exorc mo de fin de semana, Casa heredad da, Libertad, Curriculum, Certeza, tre otros.

La lectura de estos relatos es p todo gusto de lectores, ya por variedad o la extensión de los tem

Jaime Choque Mata

Los libros más vendidos del 3 al 7 de noviembre

Librería "Los Amigos del Libro"

NACIONALES

- "Iskanwaya: La ciudadela que sólo vivía de noche" de Hugo Boero Rojo
- "50 años de historia" de René Zavaleta
- "Antología de la poesia boliviana" de Yolanda Bedregal
- "Días de papel" de Edmundo Paz Soldán
- "La legislación aeronáutica en América" de Raúl Pino -Ichazo Terrazas

EXTRANJEROS

- "La república de los sueños" de Nélida Piñón
- "La historia de mi hijo" de Nadine Gordimer
- "Muchos años después" de José Antonio Ca briel y Galán
- "Ámirbar" de Alvaro Mutis
- "El plan infinito" de Isabel Allende

HISTORIETAS

el detalle que faltaba

justo y franco

racielita

gata

CRUCIGRAMA DE HOY

Por Luis Campos

ORIZONTAL

Tostaba el bistec
Ciclo lunar
Fiel
Chupar; paladear
Juntad
Monte las piezas
Usa la escoba
Eleves la cometa
Arbusto con fruto venenoso
Actriz
sabela —
Buey
Tirara de
Ondulante
Carraspear
ctor
— Gordon
iluyen
atero;
ranuja
evotos;
eatos
ncladero
— moscada
ctor Edward
mes —
cierro para
ros
lsa, en
acy's
triz Blanca
ela —
tro
lante
ntas para
cos
nente
vucones
ianidad;
z

58 Sitio de difícil salida
60 Aglomera; junta
61 Vía — (carretera romana)
62 Actriz — Crawford
63 Náutico
64 31 en diciembre
65 Actriz it. — Magnani
66 Se levantó: ing.

VERTICAL

1 Blanco; níveo
2 Superficie de la corteza terrestre
3 Agrieta; parte
4 De bajo precio
5 Como el Sahara
6 Privilegio; exención
7 Año latino
8 Textual; idéntico
9 Instruyes; enseñas
10 Esculpieran; cincelaran
11 2+2=5
12 Divertida
13 Agraviada
19 Triturar
21 Para limpiar puertos
24 Honra; reputación
25 Bebida con harina
26 Cosmonauta — Armstrong
27 Perdición: ing.
28 Parte del zapato
31 Unturas
33 Cúmulo o cirro
34 Querido, en Dearborn
35 Suf., denota dignidad
37 Abofeteas
39 Fibra artificial
42 Gusto; sapidez
44 C./lago de Suiza
47 Jarra; cántaro
49 Dar coces
50 C. de Colombia (Cauca)
51 Cólera; furia
52 Animal selvático
53 Contento, en Gladeview
54 Actor cómico — Laurel
55 Poseyó
56 Individuas
57 Signo de corrección: Impr.
59 Impar

SOLUCION ANTERIOR

B	A	E	Z		D	A	R	L	A		A	M	B	O
A	L	M	A		I	L	I	O	N		C	I	A	R
J	U	E	R	G	U	I	S	T	A		E	S	T	A
A	D	S		U	R	C	A		C	A	N	T	O	N
			V	I	N	E		C	O	R	T	E		
E	S	P	E	S	O		S	A	N	T	O	R	A	L
S	U	E	L	O		S	E	U	D	O		I	S	O
P	I	T	O		R	E	N	T	A		N	O	D	O
I	Z	A		V	E	N	T	A		T	E	S	I	S
N	O	R	D	E	S	T	E		C	O	N	O	C	E
			D	E	N	I	A		P	E	C	E		
U	N	I	C	A	S		E	U	R	O		C	H	E
R	O	S	A		T	A	N	G	E	N	C	I	A	L
F	E	T	E		E	L	E	N	A		O	N	C	E
A	L	A	R		N	A	S	A	L		L	E	E	S

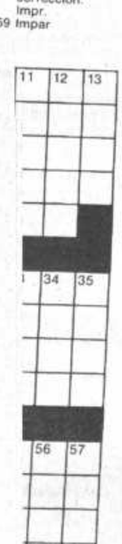

El tiempo (boletín meteorológico)

Día miércoles 11 de noviembre de 1992 TEMPERATURAS PRONOSTICADAS		
	MAX	MIN
Cobija	30.0	22.0
Riberalta	32.0	22.0
Rurrenabaque	---	---
Trinidad	33.0	22.0
S. I. de Velasco	33.0	22.0
Santa Cruz	33.0	19.0
Cochabamba	33.0	22.0
Sucre	32.0	9.0
Camiri	29.0	8.0
Potosí	35.0	16.0
Charaña	---	-2.0
Oruro	20.0	-6.0
Puerto Suárez	20.0	-5.0
Tarija	33.0	23.0
Yacuiba	30.0	15.0
La Paz		
Zona Central	35.0	18.0
El Alto	20.0	5.0

PRONOSTICO PARA HOY

CIUDAD DE LA PAZ.- Presentará probables bancos de niebla matinales, cielo poco nuboso a temporalmente nuboso en horas de la tarde, ligero descenso de temperaturas y vientos variables.

El país en general presentará cielo despejado a poco nuboso, nuboso en horas de la tarde con chubascos aislados principalmente en el sector de la Cordillera, Beni y Sud del país, poco cambio de temperaturas excepto el Sud del país que registrará leve descenso de las mismas, los vientos del NORTE, NORESTE; en el SUD los vientos serán variables.

TEMPERATURAS PRONOSTICADAS

CIUDAD:	MINIMA:	5.0 °C
	MAXIMA:	20.0 °C
EL ALTO:	MINIMA:	2.0 °C
	MAXIMA:	17.0 °C

MUNDO Institucion

Becas "Jaime Escalan

La Fundación de Educación "Jaime Escalante" e días pasados, en ceremonia cumplida en el Teatr Cochabamba, treinta y tres becas divididas en l departamentos de Bolivia. El acto contó con la pre autoridades de Cochabamba así como el supe Educación Media.

Fueron beneficiados con las becas los siguientes Omar Taborga, Daniel Chumacero, Marco Rojas Hugo Terán, Ingrid Vega, Susana Ayala (La Paz); Vargas, Juan Sakamoto, Verónica Hernández (Be Calbimonte, Felipe Corani, Dante González, Abdel (Oruro); Limberth Flores, Liseth Maida, Rodolfo Rivas Leclere, Omar Bráñez (Cochabamba); Javier Vilcáez Zenteno, Victoria Ximena Cortez, Victor Hugo Alba Ortiz (Sucre); Elfy Coca, Elsa Urzagasti (Tarija), Rafa Nieves Melgar, Alicia Barba y Alejandro Torrejó Cruz).

Las becas cubren el 50% de los costos para estudios durante la gestión de 1993, en la Uni Privada del Valle

Joana D'Balcázar, coordinadora general de la Fundaci Escalante, recibe un reconocimiento de Delia de Trigo, ra del Movimiento Juvenil GANAS.

***EMBAJADA DE BELGICA.**- El embajador de Bélgica Hoyaux y su esposa, ofrecieron una recepción en homenaje a Erik Derycke, secretario de Estado para la Cooperación Belga al Desarrollo, quien se encuentra de visita en nuestro país. En la fotografía, el canciller **Ronald MacLean, el homenajeado Erick Dericke, el ministro de Planeamiento y Coordinación Samuel Doria** Medina y el embajador belga.*

*El **anfitrión** Hoyaux conversa der de UCS Max Fernánd Mahmoud El-Shahawi, emba*

servicios

Teléfonos de urgencia

PRESENCIA, Tels. 372340-44;
DIRECCION NAL. DE INVESTIGACION, Tel. 356124;
ESTACION CENTRAL, Tel. 353510 - 352510;
BUSCAMOVIL, Central Maestra Tel. 320644;
INSTITUTO NACIONAL DE FARMACO-DEPENDENCIA (INIF), Tel. 356484 Atención las 24 horas del día.
H. MUNICIPALIDAD DE LA PAZ
TELEFONO DEL RETEN, Tel. 371233;
RETEN DE EMERGENCIA, Tels. 375266 y 371236;
TASA Reclamos Tel. 133 Informaciones Tel. 104;
SEÑORITA HORA Tel. 117 y **LARGA DISTANCIA EXTERIOR**, Tel. 356700. Interior Tel 101;
INFORMES, Tel. 350211;
HOSPITAL DE CLINICAS, Maternidad Tel 376472;
TRANSITO, Tel. 371224 y 371220;
ASISTENCIA PUBLICA, Tel. 118-376668;
MATERNIDAD Tel. 314414;
NEUROCIRUGIA, Tel.320728;
PENSIONADO, Tel. 322823;
BOLIVIAN POWER Co. Ltda.
RECLAMOS, Tel. 354357;
BOMBEROS, Tel. 378468 - 378469 - 119;
HOSPITAL DE CLINICAS CENTRAL. Tel. 376472;
ATENCION DE PARTO DOMICILIARIO, Tel. 360700;
RADIO PATRULLA, Tel. 110;
AASANA, (Aeropuerto Informaciones) Línea Piloto, Tel. 8
SAMAPA, Tel. 311222;
A. T. I. Asistencia Telefónica Inmediata, Tel. 390021.

Farmacias de turno (Tel. 366823)

ZONA CENTRAL.-
AMERICA Almirante Grau 115 - 341969
INGAVI c. Pichincha esq. Ingavi 587 - 328767
VIRGEN DE REMEDIOS c. Ballivián 1446 - 341444
MERIDA Av. República 711 - 320455
SANTO DOMINGO Av. Pando 140 - 322425

ZONA SOPOCACHI Y SAN PEDRO.-
6 DE AGOSTO Av. Villazón 1968 - 322680
INMACULADA CONCEPCION Av. Arce 2556 Edif. Isabelita - 374902
SOPOCACHI Plaza España 2698 - 329979
17 DE MAYO Av. Ecuador 2106 esq. Aspiazu - 340811
SANTA CATALINA c. Boquerón 1358 - 368200

ZONA MIRAFLORES.-
VILLA MARIA Diaz Romero 1384 - 320703
FLORIDA Av. Saavedra 1659 - 376978
ARCO IRIS Av. Tejada Sorzano 420 esq. Psje. Kennedy

ZONA CEMENTERIO-BUENOS AIRES Y TUMUSLA.-
PANAMERICANA c. Max Paredes esq. Tumusla - 357049
BUENA ESPERANZA Av. Buenos Aires 1132 - 34
ANDINA c. Isaac Tamayo 818 - 366803
CANDELARIA c. Rodríguez 669 - 367342

ZONA VILLA COPACABANA Y SAN ANTONIO.-
GIORGIO Av.Burgaleta 776
SAN ANTONIO Esteban Arce y Calle 6 - V.San An - 330953

ZONA OBRAJES Y ALTO OBRAJES.-
SAN ALBERTO Av. Hernando Siles esq. c. 6 - 78
ZEUS Av. Mecapaca 6606 - 784518
ALTO OBRAJES c. Federico Jofré 1472 - 78555

ZONA CALACOTO, ACHUMANI E IRPAVI.-
SAN MIGUEL Urbanización San Miguel - 79120
TIAHUANACO Av. Ballivián Nº 4 c. 28 - Cota C 795342
GLORIA Av. Gral.García Lanza esq. 16 - Achum 796717
FLEMING c. Villegas 6893 Irpavi - 793299

Viajes

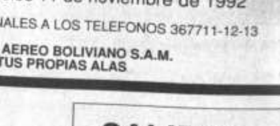

SALIDAS

VLO-941 SANTA CRUZ	HRS.07:00
VLO-941 SAN PABLO	HRS.07:00
VLO-941 R. JANEIRO	HRS.07:00
VLO-941 SALTA	HRS.07:00
VLO-941 SANTIAGO	HRS.07:00
VLO-941 PTO. SUAREZ	HRS.07:00
VLO-751 SUCRE	HRS.09:25
VLO-805 COCHABAMBA	HRS.09:30
VLO-805 TRINIDAD	HRS.09:30
VLO-777 TARIJA	HRS.15:10
VLO-827 COCHABAMBA	HRS.18:30
VLO-827 SANTA CRUZ	HRS.18:30
VLO-908 SANTA CRUZ	HRS.20:30
VLO-908 MIAMI	HRS.20:30

LLEGADAS

VLO-901 MIAMI	HRS.08:40
VLO-901 PANAMA	HRS.08:40
VLO-901 SANTA CRUZ	HRS.08:40
VLO-901 COCHABAMBA	HRS.08:50
VLO-754 SUCRE	HRS.14:30
VLO-776 TARIJA	HRS.17:50
VLO-818 TRINIDAD	HRS.19:35
VLO-818 COCHABAMBA	HRS.19:35
VLO-942 R. JANEIRO	HRS.21:30
VLO-942 SAN PABLO	HRS.21:30
VLO-942 SANTIAGO	HRS.21:30
VLO-942 PTO. SUAREZ	HRS.21:30
VLO-942 SANTA CRUZ	HRS.21:30

LLOYD AEREO BOLIVIANO S.A.M.

La Paz, miércoles 11 de noviembre de 1992

INFORMES ADICIONALES A LOS TELEFONOS 367711-12-13

LLOYD AEREO BOLIVIANO S.A.M.
TUS PROPIAS ALAS

Informaciones
Tel. 367275 - 367276

Empresas de Transporte interdepartamental e internacional de pasajeros

Transporte Korilazo	Tel: 323810
Transporte Aroma	Tel: 375449
Pullman Nobleza	Tel: 361427
Pullman Avaroa	Tel: 327096
Transporte Copacabana	Tel: 340461 - 322888
Pullman Bolivia	Tel: 355854
Urus Imperial	Tel: 350793
Flota El Dorado	Tel: 359153
Flota San Francisco	Tel: 378084
Flota Bustillos	
Flota Concordia	Tel: 354612
Flota Panamericana	Tel: 371119
Flota Urkupiña	Tel: 353214
Transporte San Lorenzo	Tel: 328911
Transportes Cisne	Tel: 361321
Transportes La Paz	Tel: 377443

SALIDAS

A Oruro: todos los días, a Hs. 5:30; 6 7:30; 8:00; 8:30; 9:00; 9:30; 10:30; 1 12:00; 13:00; 13:30; 14:00; 15:30; 1 17:30; 18:00; 19:30; 20:00; 20:30; 21:00
A Cochabamba: todos los días, a Hs. 8 8:45; 9:00; 13:00; 19:30; 20:00; 20:15; 2 21:00.
A Santa Cruz: todos los días, a Hs. 8 8:45; 9:00; 13:00; 20:00; 20:15; 20:30; 21
A Sucre: todos los días, a Hs. 8:30; 18 20:00.
A Potosí: todos los días, a Hs. 18:00; 1 20:15.
A Montero: todos los días, a Hs. 9:00; 2 20:30.
A Trinidad: todos los días, a Hs. 20:00
A Arica: martes y viernes a Hs. 5:30.
A Tacna: domingos y jueves a Hs. 6:30.
A Llallagua: todos los días, a Hs. 19:00
A Villazón: todos los días, a Hs. 18:30
A Tarija: martes, jueves y sábado a H 17:00.

1992 AÑO BICENTENARIO DEL NACIMIENTO Mcal. Andrés de Santa Cruz

puerta Abierta

PRESENCIA

La Paz, Bolivia, miércoles 11 de noviembre de 1992

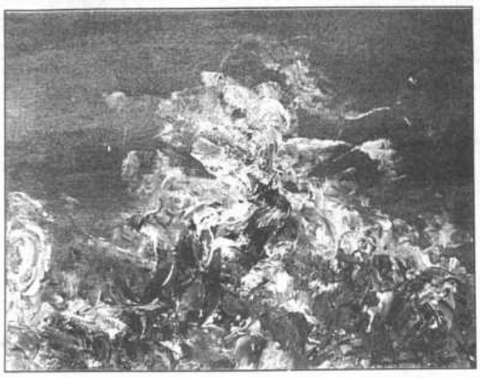

"La soledad del viento", de Diego Guzmán de Rojas, en la galería Handal. Varios cuadros tienen el mismo título, pero la concepción artística va más allá del giro del mismo viento.

Más de noventa escritores en el Primer Encuentro de poesía y narrativa en Coroico

Del 18 al 20 de diciembre próximo, con el auspicio de la Revista de literatura "Siesta Nacional", la Oficialía Mayor de Cultura, la Prefectura de La Paz, el Departamento de Publicaciones y Difusión del I.N.A.H.L. y la Carrera de Literatura de la UMSA se desarrollará en Coroico el Primer Encuentro de Poesía y Narrativa.

Participarán del mismo más de 90 escritores de todo el país e invitados especiales del exterior.

La realización del evento fue anunciada por Edmundo Camargo y Jorge Campero, poetas; Homero Carvalho, Oficial Mayor de Cultura y Rosario Rodríguez, directora de la carrera en una conferencia de prensa desarrollada ayer en el piso 11 del monoblock central.

De acuerdo a los organizadores, el Primer Encuentro de Poesía y Narrativa tine como objetivo evaluar el desarrollo de la literatura boliviana en el último cuarto de siglo, tanto en narrativa como en poesía.

El evento está financiado en gran parte por la Oficialía Mayor de Cultura. Homero Carvalho señaló que el dinero destinado a la visita no concretada del escritor Nicanor Parra será empleado para la organización del Encuentro así como para cubrir los gastos de la visita de escritores del extranjero. Afirmó que está en conversaciones la asistencia de Augusto Monterroso, Antonio Cisneros y Raúl Zurita.

ORGANIZACION

Se anunció en la conferencia de prensa que la coordinación de temarios y mesas será de responsabilidad de la Carrera de Literatura y la estrictamente logista estará a cargo de responsables en cada departamento, quienes se ocuparán de recibir las incripciones y planificar el viaje de las delegaciones.

En Cochabamba será Igor Quiroga y Gonzalo Vargas; en Santa Cruz, Antonio Rojas y Gustavo Cárdenas; en Tarija Roberto Echazú y Miguel Castro; en Beni y Pando Roxana Selum, en Oruro Alberto Guerra; en Sucre Félix Arciénega y René Antezana y en la Paz, Edmundo Mercado y Jorge Campero.

EL ENCUENTRO

Pese a que no existe todavía un programa definitivo de actividades, los organizadores mencionan a la siguientes como base del evento:

- Evaluación de la literatura boliviana del último cuarto de siglo.
- En busca de las literaturas: alternativas, periféricas, de salón, utópicas, de bar, oficiales, sindicales, de modé, etc
- Talleres de creación literaria
- Comunicación e integración
- Exposición de libros
- Diálogos, lectura y conferencias.

PARTICIPACION

"Podrá participar en el Encuentro cualquier ciudadano del mundo édito o inédito presentando trabajos inéditos y de dimensión libre para su publicación posterior", señala un boletín.

Las inscripciones se recibían hasta el 16 de diciembre como fecha límite. El precio de la inscripción es de 50 bolivianos por participante (ello incluye hospedaje, alimentación y transporte)

Las incripciones se reciben en casilla de correo N# 3297 a nombre de Jorge Campero.

Libro de Zabaleta Mercado será presentado el viernes

El próximo viernes a hs. 19 será presentado, en Espacio portales, el libro de René Zabaleta Mercado "Cincuenta años de historia". El acto es auspiciado por la editorial "Los amigos del libro" y la presentación de la obra estará a cargo de Gustavo Rodríguez Ostria.

René Zabaleta Mercado, sociólogo, periodista, ecritor, catedrático y político boliviano.

Su actividad política estuvo ligada al proletariado minero. Su inquietud por el destino de Bolivia, fue una constante que se advierte en sus libros El poder dual, Clases sociales y conocimiento, El Estado en América Latina, La formación de la conciencia nacional.

Con la obra "50 años de historia", el trabajo fecundo del político fallecido hace algunos años, completa el panorama de su vida intelectual y política.

"Carro de Cómicos" llega de España con Teatro del Arte

"Andanza y memoria burlesca del teatro en los siglos XVI y XVII" es cuanto nos llega desde España con la obra "Carro de Cómicos", creada y puesta en escena por el grupo Teatro del Arte que dirige Fernando Rojas Trigueros. La posibilidad de apreciar este espectáculo que incluye danza, canto, música y actuaciones de destacados artistas, la brinda el Teatro Municipal el sábado y domingo en funciones de las 19:30.

"El concepto de traqueteo y transporte rudimentario que puede evocarnos el oír la palabra **carro**, cambia sustancialmete cuando añadimos el vocablo **cómico** y lo identificamos con el concepto de representación teatral", nos dice Rojas. De allí que "Carro de Cómicos", "vehículo de noticias, rodando de pueblo en pueblo, deja sobre el camino las andanzas y memorias de comediantes y **poetas dramáticos** poco representados, pero que tienen una importancia en el devenir del teatro español de siglos posteriores".

El elenco de Teatro del Arte está integrado para la obra en cuestión, por el propio Rojas, Yolanda Cembreros, Roger Alvarez, Irene Villar, Vicente Amaya, José María Martín Peinado y René Mora. El equipo técnico tiene a J.M. Domínguez en la imagen gráfica, Carolina en el vestuario, María Sanz en la coreografía, René Mora en la dirección musical y Yolanda Cembreros en la producción.

ENCUENTRO ACTORAL

El viernes y el sábado, por la mañana, los miembros de la compañía española sostendrán reuniones con actores bolivianos, compartiendo reflexiones en torno al teatro actual y la expresión escénica de los siglos pasados. Será en la Casa de la Cultura "Franz Tamayo".

Luego de su presentación en La Paz, los actores españoles presentarán la obra en Sao Paulo (Brasil) y otras ciudades de Sudamérica.

El auspicio corresponde a la Embajada de España, el Instituto de Cooperación Iberoamericana y la Oficialía Mayor de Cultura del Municipio paceño.

"Vuelo de cóndores" en el arte de Bestriz Nogales que expone sus obra en Arte Unico en la zona de San Jorge.

Uslar Pietri nominado para el Premio Nóbel de 1993

Caracas, 10 nov (EFE).- El escritor venezolano Arturo Uslar Pietri ha sido nominado por un grupo de intelectuales latinoamericanos para el Premio Nobel de Literatura 1993, informa hoy, martes, el diario caraqueño "El Nacional".

Uslar Pietri, premio Príncipe de Asturias 1989, fue propuesto en reconocimiento a una extensa obra literaria, de investigación histórica y por la vigencia universal de su pensamiento.

El documento que propone la candidatura de Uslar Pietri al Nobel de Literatura 1993, fue suscrito por 22 intelectuales, entre ellos el ex presidente de México, José López Portillo; el gobernador de la provincia argentina de Misiones, Federico Huerta; el historiador argentino, Jorge Abelardo Ramos, y la directora de la Sociedad de Escritores de Chile, María Cristina de Fonseca.

La obra literaria de Uslar Pietri alcanzó renombre universal con la novela "Las lanzas coloradas", que ha sido traducida a 15 idiomas.

Su última novela, "La visita en el tiempo", obtuvo mucho éxito en Madrid y su aparición coincidió con el galardón del Premio Príncipe de Asturias.

"La visita en el tiempo" es un relato histórico de la vida tormentosa de Don Juan de Austria, héroe de la batalla de Lepanto.

San Petersburgo busca ser polo intelectual de Rusia

Viena, 10 nov (EFE).- San Petersburgo, la segunda ciudad de Rusia, debe abandonar su papel predominante en el antiguo complejo militar industrial soviético y convertirse en un "centro cultural e intelectual", aseguró hoy, martes, a EFE en Viena su alcalde, Anatoli Sobchak.

"No queremos ser más un centro de producción militar", declaró Sobchak, quien recordó el preponderante papel intelectual que en el pasado desempeñó la ciudad rusa como avanzada hacia Occidente.

"San Petersburgo no tiene nada que envidiar a Viena o París como ciudad de atractivos turísticos, pero ahora sólo podemos acoger a una décima parte de los visitantes que estarían dispuestos a venir a la ciudad", añadió Sobchak.

El alcalde de la antigua Leningrado, fundador de la zona económica libre de San Petersburgo, reconoció la carencia de infraestructuras viarias y hoteleras y apeló al proceso de reconversión industrial como método para suplir este vacío.

De las cerca de cien grandes empresas radicadas en San Petersburgo que deberán reconvertir sus actividades, el alcalde de la ciudad asegura que no deben cerrarse tan sólo porque pertenecieron al complejo militar industrial: "hay que utilizar sus activos para nuevos objetivos".

Precisamente, la ciudad deberá acometer un amplio proceso de reconversión industrial puesto que es una de las diez zonas con mayor número de empleados en la industria de la defensa rusa, que reúne el 100 por cien de las actividades de producción y diseño de armas nucleares de la antigua Unión Soviética.

En la reorientación de la ciudad hacia Occidente desempeñarán un papel clave los puertos que, revitalizados o de nueva construcción, estarán situados en las proximidades de la antigua ciudad imperial y ya han recibido el impulso de la financiación del Banco Europeo de Reconstrucción y Desarrollo (BERD), como recordó Sobchak.

El sector de la vivienda también es parte del proceso de reconstrucción de la zona, en la que se pretende proporcionar a la población la posibilidad de adquirir pisos, frente a la práctica prohibición durante el régimen soviético.

El tirón de este sector servirá para dar trabajo a mano de obra y empresas que antes estaban involucradas en el complejo militar industrial y, según Sobchak, constituye un terreno en el que existen buenas posibilidades para la inversión extranjera.

Esta llegada de capital extranjero podría resultar compensada, dada la escasez de divisas en Rusia, por medio el intercambio de productos manufacturados, propuso el alcalde de San Petersburgo ante un foro de expertos sobre inversiones en la CEI reunidos en la sede de las Naciones Unidas de Viena.

Sobchak caracterizó el problema de la vivienda y su eventual solución como "una gota de agua en el mar" dentro del vasto territorio ruso, lo que, según él, debería incrementar el interés extranjero por invertir en el sector inmobiliario.

***Tres artistas** exponen sus obras en Espacio Portales: David Vargas, "Lloran su luna"; Alberto Terán, "Gran jefe"; Ruby Ruiz, "Sol de media noche". Esta muestra estará abierta hasta el viernes 20 del mes en curso en el local del edificio Alameda, planta baja, El Prado.*

"Poesía en movimiento"

Organización "Demiurgo" se presenta hoy en el Museo Nacional de Etnografía y Folclor a hs. 19, calle Ingavi Nº 916, con la obra Poesía en Movimiento.

Esta entidad nace a la vida artística en Santiago de Chile el 18 de enero de 1992 durante el encuentro de teatro poblacional y latginoamericano. A partir de entonces ha organizado varios talleres con otros grupos teatrales. Por otra parte también incursionó en el área de los títeres.

Entre sus integrantes está Karem Saavedra que le vimos actuar en "Letanía de las Moscas" y Virginia Aramayo que participó en varios talleres importantes dirigidos por maestros extranjeros.

***Karen Saavedra** y la Organización "Demiurgo" se presentarán hoy en el Museo Nacional de Etnografiay Folclore.*

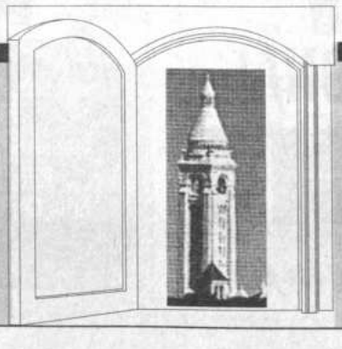

▼ Proyectarán "Los Urus" y "Vuelve Sebastiana"

▼ Las obras de poeta latino Horacio en exposición

▼ Comentarios bibliográficos

▼ Saya de Coroico actúa hoy en El Socavón

Arte y cultura

HOMENAJE A POTOSI.- Los residentes potosinos en La Paz han preparado un amplio programa de festejos en homenaje al CLXXXII aniversario de la Villa Imperial. Hoy habrá una muestra de trajes típicos en el salón de Exposiciones del Departamento de Cultura de la Embajada Argentina (Av. 16 de Julio 1486 3er. piso).

RETROSPECTIVA DEL CINE ESPAÑOL (1909-1980).- Hoy, "Bienvenido Mr. Marshall" (1952) de Luis G. Berlanga. Mañana "Muerte de un ciclista" (1955) de Juan A. Bardem. Cinemateca Boliviana, dos funciones: 16:00 y 19:30.

EL SOCAVON.- Hoy a las 22:30 se presenta el grupo La Saya de Coroico en un espectáculo coreográfico musical, en El Socavón, la Taberna del Arte (Av. 20 de Octubre). El mismo espectáculo se repetirá el miércoles 18 de noviembre.

FESTIVAL FOLCLORICO EN TRINIDAD.- Desde hoy hasta el sábado se realizará en Trinidad un festival folclórico en homenaje al Sesquicentenario de departamento del Beni. Organizan el Gobierno Departamental del Beni, la Prefectura y la Superintencia de Hacienda y Minas.

CEPROMIN.- El Centro de Promoción Minera inaugurará la sala de Reuniones y Comedor así como presentará nuevas publicaciones mañana a las 10:30, en ceremonia a cumplirse en sus oficinas de la Av. Ecuador 2498.

CINE EN LA ASOCIACION DE PERIODISTAS.- Mañana a las 19:00, se exhibirán las películas "Los Urus" de Luis Ramiro Beltrán y "Vuelve Sebastiana" de Jorge Ruiz en el auditorio de la Asociación de Periodistas de La Paz (Comercio 1048).

"LA HUMEDAD ES UNA SOMBRA Y OTROS POEMAS".- Libro del escritor Jaime Nisttahuz será presentado mañana a las 19:00 en el auditotio dela Biblioteca Municipal Mariscal Andrés de Santa Cruz.

LIBRO DE VALENTIN ABECIA.- "José Antonio Arze y Arze, inventario" es el libro que se presentará mañana a las 19:30 en el Palacio Consistorial.

"CINCUENTA AÑOS DE HISTORIA".- El viernes 13, a las 19:00, René Zavaleta Mercado presentará el libro de su autoría editado por Los Amigos del Libro. En Espacio Portales (Edif. Alameda PB).

LOS CANARIOS DEL CHACO.- El viernes a las 19:00 se presentará este grupo en el Paraninfo de la UMSA.

RECITAL DE GUITARRA CLASICA.- Oscar Peñafiel, joven músico que representará a La Paz en el concurso nacional de guitarra clásica, ofrecerá un recital el viernes a las 19:30 en Nueva Acrópolis (Av. Arce 2342).

"CARRO DE COMICOS".- A cargo del grupo español Teatro del Arte, se presentará en premier de gala el sábado en el Teatro Municipal, a las 19:30 horas, y también el domingo en el mismo escenario y horario.

LA CULTURA NEGRA EN BOLIVIA.- Conferencia a cargo del Movimiento Afroboliviano en Cafe Semilla Juvenil el sábado a las 18:30 (Almte. Grau 443).

PINTURA Y DIBUJO.- La muestra de Ruby Ruiz, Alberto Terán y David Argas en Espacio Portales (Edif. Alameda PB) estará abierta hasta el 20 de noviembre.

"BAJO LOS CIELOS DE POTOSI".- Una muestra pictórica del artista potosino Mario Pinto Calderón, se presenta en el salón "Cecilio Guzmán de Rojas".

IMAGEN BOLIVIANA.- Muestra de fotografías de Eric Bauer en el salón María Esther Ballivián de la Casa de la Cultura.

RAUL LARA.- Presenta una muestra de óleos y pinturas en galería de Emusa (Av 16 de Julio 1607).

BEATRIZ NOGALES.- Exhibe en Galería Arte Unico (Av. Arce 2895) con el auspicio de la Compañía Boliviana de Ingeniería.

"NATURALEZA".- Pinturas de Diego Guzmán de Rojas se exhiben en la Galería Magenta (Edif. Handal, Av. Mcal. Santa Cruz 1112).

"DISEÑO LIBRE MODERNO".- Joyas de plata diseñadas por Ingemann de Gutfraynd se exponen en la galería del Goethe Institut. La Cueva Museo en homenaje a la cultura afro-yungueña, se ha postergado a nuevo aviso.

Biblioteca Vaticana expondrá obras de poeta latino Horacio

Ciudad del Vaticano, 10 nov (EFE).- El Vaticano celebrará el bimilenario de la muerte del poeta latino Horacio con una exposición en la Biblioteca Vaticana, en la que se mostrarán al público preciosos manuscritos horacianos renacentistas.

El famoso poeta Quinto Horacio Flaco murió en Roma hace exactamente dos mil años, el 27 de noviembre del año 8 antes de Cristo.

La exposición, que será instalada en el Salón Sixtino de la Biblioteca Apostólica Vaticana, y se abrirá justo el 27 de noviembre, presentará más de doscientos códices y valiosos incunables, elegidos entre la amplia colección de la Biblioteca. Permanecerá hasta el 15 de mayo de 1993.

Estas piezas revelan la difusión que la obra del cantor de la Roma de Augusto tuvo durante el Medievo y todo el Renacimiento.

Entre otras obras, serán expuestas no sólo los "Epodos", "Odas" y "Epístolas", sino también la "Vida de Suetonio", los comentarios de Elio Acrone (siglos II-III) y de Porfirio (siglo III).

Horacio nació en Venosa el 8 de diciembre del 65 a.C. y completó en Grecia sus estudios de retórica. Se adhirió al ideal republicano y anticesarista.

Proscrito cuando el partido republicano fue derrotado (año 42 a.C.), fue más tarde amnistiado y volvió a Roma, donde a través de su amistad con Virgilio se erigió en una de las figuras del círculo poético apadrinado por Mecenas, influyente consejero de Augusto.

A diferencia de su amigo Virgilio, del que se han conservado algunos espléndidos manuscrtios de la era imperial, entre ellos el "Virgilio Vaticano", que se remonta al siglo IV, los manuscritos más antiguos de la obra de Horacio se remontan al siglo IX.

"Gobernabilidad y Democracia en América Latina" *es el ti presentado el pasado jueves 5 de noviembre en la Academia de Bolivia. La obra, editada conjuntamente por Nueva Sociedad, I y CEBEM, recoge varias ponencias sobre el tema. En la foto observarse (de izquierda a derecha) a quienes hicieron referen presentado: el Ministro de Educación, Carlos Dabdoub;.....; el ILDIS, Marc Meinardus; el investigador del ILDIS, Carlos T investigador del CEBEM, René Antonio Mayorga.*

Un maravilloso *espectáculo es el que acostumbra a brindar el Grupo La Saya de Coroico, donde música, danza y coreografía permiten apreciar la fusión afro-boliviana. El escenario será "El Socavón, la Taberna del Arte", hoy y el próximo miércoles 18 a las 22:30. En la fotografía aparecen algunos de los componentes del grupo de Saya, apreciándose al fondo dos esculturas de Sol Mateo que decoran la Taberna del Arte.*

Chipayas y en cine nacional

En una mirada retrosp nacional, tomando ademá de dos pueblos que enfren ca situación -Urus y Chipa na serán exhibidas las p Urus" de Luis Ramiro Beltr Sebastiana".de Jorge Ruiz

La introducción estará antropólogo Mario Mont siendo el lugar para la p auditorio de la Asociación tas de La Paz (Comercio 10 de las 19:00 horas.

El auspicio es de la Aso Producciones "Cima".

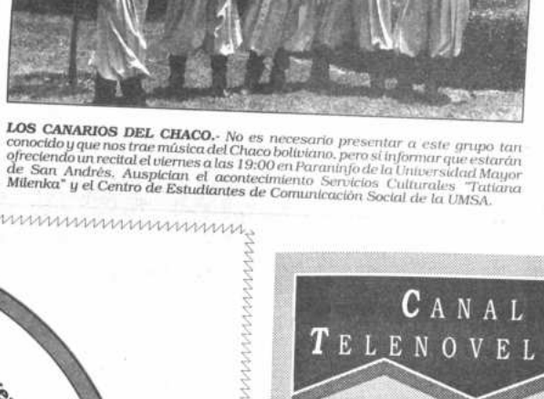

LOS CANARIOS DEL CHACO.*- No es necesario presentar a este grupo tan conocido y que nos trae música del Chaco boliviano, pero si informar que estarán ofreciendo un recital el viernes a las 19:00 en Paraninfo de la Universidad Mayor de San Andrés. Auspician el acontecimiento Servicios Culturales "Tatiana Milenka" y el Centro de Estudiantes de Comunicación Social de la UMSA.*

180 obras de Pablo Picas se exponen en Barcelona

Barcelona, 10 nov (EFE).- El Museo Picasso en la ciudad Barcelona expone desde hoy 180 pinturas, esculturas, cerámicas y ob de Pablo Picasso pertenecientes a la "colección Ludwig", considerada del mundo en piezas originales del artista español.

La comisaria de la exposición, Maite Ocaña, destacó hoy en con prensa que la obra de Picasso que se mostrará durante casi tre Barcelona permite seguir la trayectoria artística del pintor desde sus a finales del siglo pasado, hasta prácticamente unos meses antes de en 1972.

Dos piezas nunca expuestas hasta ahora, "Retrato del padre" (18 café" (c1901?), proporcionan una idea de la evolución del dibujo de Pi de llegar a París por primera vez, en la primavera de 1901, mientras como "El Café en Montmartre" (1901) muestran su impronta posimpr

Los ocho centenares de "picassos" reunidos por Peter Ludwig cons su cantidad y diversidad cronológica "un verdadero museo en sí m colección más importante del artista que hay en el mundo", apuntó O

Ludwig expresó una especial satisfacción porque las 180 obras es Barcelona y pertenecientes a seis museos de Colonia, Aquisgrán (Alemania), Viena y Budapest "se hayan reunido y precisamente e Picasso, único que se creó en vida del artista y con su estrecha colab

A lo largo de la exposición pueden constatarse los temas le recurrentes del artista: el arlequín, los saltimbanquis, los toros, la relación entre el pintor, la modelo y el taller.

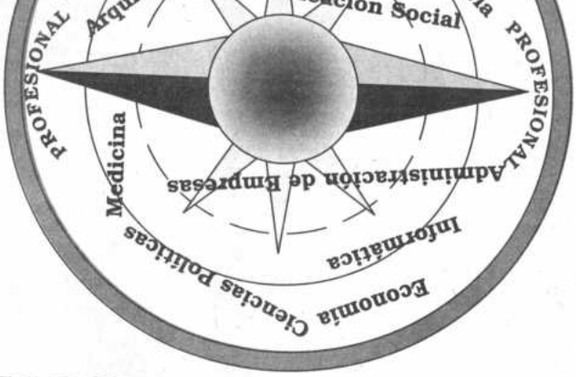

MARQUE EL RUMBO DE LA PROFESION DE SU HIJO

DE ORIENTACION
OCACIONAL Y PROFESIONAL

PRESENCIA

Como siempre

CANAL DOS PRESENTA LA TELENOVELA # 1 EN VENEZUEL

MACARENA

"Una historia llena de sorpresas, amor, pasión misterio e intriga"

con la brillante participación de :
Kiara
Luis José Santander
Elluz Peraza
Luis Gerardo Nuñez

GRAN ESTRENO
JUEVES 12
HRS.: 08:50

PRIMERO EN SINTONIA
PRIMERO EN CALIDAD

rija

urso sobre anejo forestal selva umano-boliviana

ARIJA, 19 PRESENCIA).- el auspicio de la Sociedad genieros Forestales de Bo- filial Tarija, se ha inaugu- aquí un curso de Post Gra- sobre "Directrices Básicas Manejo Forestal de la Selva umano-boliviana".

as jornadas fueron inau- adas por el Rector de la versidad "Juan Misael acho" de esta ciudad. Lue- aime Pantoja Romero, pre- ente de la instutición piciadora, se refirió a la im- ancia del curso que permi- a los profesionales foresta- obtener una visión más cla- de lo que acontece en ese tor y la necesidad de preser- los recursos naturales del dio. Mencionó haber recibi- el apoyo, aparte del brinda- por la universidad local, de orporación Regional de De- ollo de Tarija, de la FAO y a Universidad nacional de a (Argentina).

Enrique Servóz, funcionario a FAO, disertó en la oportu- ad sobre la necesidad de servar los recursos natura- sobre el medio ambiente y a participación de los profe- ales capacitados en estas nes.

Este curso ha despertado ectativa en los círculos loca- porque coincide con una paña llevada a cabo por as instituciones regionales claman acciones para evi- la tala irracional de los bos- es en este departamento, que a causando daños irreversi- s cuyos efectos han empeza- a sentirse. La denuncia so- el incumplimiento de la de- minada "pausa ecológica" se eden diariamente y no se ra controlar las explotacio- clandestinas de madera, rticularmente en las provin- s Gran Chaco y O'Connor e están siendo depredadas r empresarios y campesinos

IS y CODETAR nancian plan e agua potable

ARIJA, 10 (PRESENCIA).- El o de Inversión Social (FIS), ha ado el financiamiento nece- para la construcción de siste- agua potable que beneficia- las comunidades campesinas omosita Norte y Centro, en la ncia Cercado de este departa- to.

Está prevista una inversión to- e 74.000 dólares para la cons- ción de ambos sistemas. El FIS tará $US. 57.000, la Corpora- Regional de Desarrolo de Tarija actúa como contraparte, $us 00 y el saldo las comunidades ficiarias.

El proyecto, que se encuentra se de licitación, proveerá del do vital a 650 personas que, a el presente, carecen de este ordial servicio, razón por la e se ha destacado la trascen- cia de las obras a ejecutarse.

Farmacias de Turno
370087
las 24 horas

Santa Cruz

En el actual gobierno

CORDECRUZ no podrá entregar camino pavimentado a Trinidad

SANTA CRUZ, 10 (PRESENCIA).- La Corporación Regional de Desarrollo de Santa Cruz (CORDECRUZ) descartó la posibilidad de entregar en el actual gobierno la ruta Santa Cruz-Trinidad completamente pavimentada.

Una serie de retrasos en los desembolsos de fondos, por parte del mismo gobierno y de organismos internacionales, hacen prácticamente imposible ese objetivo que se pretendía concretar. El Ing. Jorge Robledo, Gerente de CORDECRUZ, dijo a PRESENCIA que actualmente la entidad debe 500.000 dólares al proyecto BID-CAF, lo que dificulta avanzar en la pavimentación. Actualmente, la ruta está pavimentada hasta Pailas y el Servicio de Caminos pavimentará otros dos tramos, en tanto que los nueve restantes serán licitados a la empresa privada para su pavimentación.

FONPLATA, de acuerdo a un compromiso, debe suministrar un crédito de 10 millones de dólares para tres tramos, pero todavía se desconoce quién financiará el resto.

"Lo que sí vamos a entregar es un tramo muy importante para Santa Cruz. Es tener asfaltado desde Pailas-Pailón-Los Troncos-San Ramón. Eso sí, estamos seguros, que antes de la entrega del mando el 6 de agosto, vamos a entregarlo completamente asfaltado". Robledo agregó que también se han hecho las licitaciones internacionales para los tres tramos, que se harán con el crédito de FONPLATA y dos de los cuales corresponden a territorio beniano.

RETRASOS

Robledo sostuvo que CORDECRUZ está preocupada por una serie de retrasos en el desembolso de regalías devengadas y de la Ley 926, por octubre pasado. Eso ha ocasionado, según dijo, una serie de retrasos en varias obras del departamento.

El funcionario adelantó que, en todo caso, se han hecho gestiones ante el Ministerio de Finanzas, para insistir en la necesidad de los desembolsos.

De concretarse este punto, CORDECRUZ hará todo de su parte, según Robledo, para cumplir el Plan Anual Operativo 92 en un 75 por ciento. Reconoció que, a estas alturas es imposible cumplir el 100 por ciento de lo programado, teniendo en cuenta que se trató de un año excesivamente lluvioso. En todo caso, con condiciones climatológicas adversas, "podemos sentirnos satisfechos con un 75 por ciento de ejecución", añadió.

No obstante, para lograr esta meta secundaria, CORDECRUZ requiere de desembolsos igualmente oportunos, lo que hasta el momento no se está dando.

PRESUPUESTO

Consultado respecto de los planes financieros para 1993, Robledo indicó que el presupuesto de la entidad volverá a estar entre los 70 y 75 millones de dólares.

De ese total, 44 millones provendrán de ingresos internos, especialmente por concepto de regalías y unos 35 millones de créditos externos comprometidos especialmente para obras ya encaminadas.

Oruro

Ferroviarios acatarán paro por no darse trato igualitario a ENFE

ORURO, 10 (PRESENCIA).- Los ferroviarios de este distrito anunciaron que acatarán el paro laboral de 24 horas que se cumplirá hoy por decisión de su máxima entidad sindical, que demanda al gobierno trato igualitario para ENFE y, al Poder Legislativo, una ley de excepción en ese sentido.

La medida de protesta se ha dado precisamente porque las gestiones para un trato igualitario a ENFE sobre asuntos impositivos no han surtido efecto, vale decir que el gobierno central no las ha atendido.

Los trabajadores ferroviarios procuran que ENFE reciba similar trato para el pago de tributos que el que se otorga a la Corporación Minera de Bolivia, Yacimientos Petrolíferos Fiscales Bolivianos y otras entidades, a través de la Ley 843 en su Art. 37, donde no fue incluida la empresa ferroviaria.

Como consecuencia de todo ello, la Renta Interna insiste en cobrar a ENFE aproximadamente Bs. 71 millones por seis años de impuesto IRFE, vale decir por el valor de sus bienes patrimoniales, lo que resulta le imposible pagar.

La medida de protesta paralizará todos los servicios ferroviarios, entanto que los dirigentes de la Federación iniciarán un ayuno voluntario, para demandar atención al pedido. No se descarta una masificación gradual del ayuno, en caso de no atenderse la petición.

El acatamiento del paro debe ser estricto, en cumplimiento de la resolución emitida en el último congreso ordinario del sector y por haber fenecido el plazo otorgado para el pago de la prima anual, dice el comunicado emitido por los dirigentes de la Federación de Ferroviarios.

Otro reclamo y protesta es por el cobro de la renta presunta, porque revierte las utilidades financieras demostradas en los balances de la gestión 90-91 y no permite el derecho adquirido por los trabajadores para recibir el pago de prima anual.

Demandan la compensación justa a las tarifas de transporte de carga, con lo que se rechazan las rebajas preferenciales impuestas por el gobierno, porque atentan contra la economía de la empresa.

Chuquisaca

Seminario en Universidad Andina

Las innovaciones tecnológicas deben responder a necesidades de los países

SUCRE, 10 (PRESENCIA).- Expertos franceses y andinos debatieron hoy (ayer) en la Universidad Andina "Simón Bolivar" las experiencias, los riesgos y las connotaciones de la innovación tecnológica en los países del área.

En la apertura del seminario sobre "Previsión tecnológica e Innovación", el rector de la Universidad Andina "Simón Bolivar", Julio Garrett Aillón, previno acerca de la necesidad de constatar si las innovaciones tecnológicas responden a las realidades cotidianas de los países donde deben aplicarse.

El seminario internacional constituye el inicio de una nueva fase de ejecución del proyecto de monitoreo de nuevas tecnologías, asegura un informe escrito de prensa divulgado por la Universidad Andina. Al hablar del tema del nuevo seminario internacional, la autoridad universitaria definió la innovación tecnológica como el conjunto de ideas de lo nuevo, de aquello que puede utilizarse con éxito; de lo aplicable y logrado en la industria para la transformación productiva, en un proceso que se origina en la investigación elemental, sigue con la investigación tecnológica de base, luego la investigación aplicada, el desarrollo de prototipos, la comercialización y, finalmente, la producción en serie.

En la óptica del académico de la UASB, en América Latina, antes que innovaciones tecnológicas, lo que hay es un proceso de adaptación, de modificaciones que no alteran ni provocan transformaciones. Siguiendo el pensamiento de la economista uruguaya Judith Seitz, Garrett Aillón subrayó que "los motores del cambio tecnológico en Latinoamérica se encuentran por lo general muy lejos de nuestras fronteras".

La trascendencia del evento de reflexión y profundización del tema vinculado con la innnovación tecnológica radica en el nivel de los expositores. De una paarte, se tiene al director del Centro de Estudios y Previsiones del Ministerio de Investigación y Tecnología de Francia, Thierry Gaudin, quien vislumbró en su primera presentación la inminencia de una revolución tecnológica, en cuyos umbrales nos encontramos, tanto o más importante que la revolución industrial. Es la revolución de la inteligencia, de la biotecnología y de la comunicación, que permite hacer cálculos fantásticos, aventuró.

Gaudin se refirió en la tarde sobre un tema que se resume en el título: "2.100, cuento del próximo siglo: 12 billones de seres humanos, la revolución de la inteligencia, el siglo de las mujeres, las ciudades marinas".

Otro de los disertantes, vicepresidente y delegado general de la Asociación "Innovación, Tecnología y Futuro" de Francia, Zika Mihailovic, disertó acerca de las experiencias europeas en actividades de transferencia de tecnologías.

El codirector europeo del Proyecto de Monitoreo, Roland Rebois, a quien se debe la realización del seminario, en la ceremonia de apertura, se refirió al acceso que tienen los investigadores a las fuentes fiables de información. El proyecto aspira a ofrecer las mismas posibilidades que tienen los investigadores del primer mundo a los de las universidades y centros de estudio del área andina.

Beni

Destacan misión samaritana de las hermanas de Mariknoll

RIBERALTA, 10 (PRESENCIA).- Con motivo de la celebración de los 50 años de la creación del vicariato apostólico de Pando, se destacó la misión samaritana de las hermanas de Mariknoll a través del hospital Riberalta.

El hospital Riberalta, construido en 1945 con ayuda de USAID y el gobierno de Bolivia, es una muestra de la presencia misionera de las hermanas de Maryknoll en esta parte del país.

Dicho nosocomio fue reconocido como uno de los centros que en verdad estaba al servicio del pueblo, dando atención tanto curativa o preventiva, con verdadera proyección rural comunitaria incluso formando a médicos y enfermeras en lo profesional y social.

Su director Dr. Oscar Serrate, puntualizó que la misión Maryknoll a través de la administración del hospital Riberalta desarrolló cursos de administración, disciplina y proporcionó un verdadero servicio social.

Recogiendo la inquietud de la población que reclama una mejor atención en el hospital Riberalta el Dr. Serrate preguntó a todos, será que el hospital se esta convirtiendo en un servicio enteramente privado, en lugar de hacer un servicio público? Al mismo tiempo, dijo que estas cuestionantes deben hacernos reflexionar sobre el papel que esta jugando el hospital Riberalta en la sociedad , "cuando hay críticas, hay que aceptarlas por que quieren que todo funcione a cabalidad, como debe ser" añadió.

Las declaraciones surgieron a raíz de muchos reclamos que se hacen respecto a la atención que se hace en este nosocomio que desde 1974 pasó a manos del estado boliviano"en donde todos tienen que pagar".

Documentos desde 1946 cuando fue puesto en funcionamiento señalan que los médicos que trabajan en este hospital lo hacían gratuitamente una mañana por semana, atendiendo a los más pobres.

Las enfermeras que egresaron de la escuela de enfermería no dejaron de agradecer las enseñanzas que les han brindado para su vida profesional ya que les ha servido incluso para trabajar fuera del país.

Sin solucionarse retención de aviones del LAB en Guayaramerín

RIBERALTA (PRESENCIA).- Los dos vaiones Foker detenidos hace dos semanas en Guayaramerín por el Comité Cívico, en demanda del restablecimiento de los vuelos del LAB a esta región, continúan en plataforma del aeropuerto sin custodia, a la espera del cumplimiento de la palabra del gobierno.

El Comité Cívico acordó liberar las dos aeronaves tras un acuerdo propuesto por el gobierno de mantener los vuelos hasta el mes de diciembre, cuando se haga una evaluación del servicio de las empresas reemplazantes.

La dirigencia cívica regional ha rechazado las declaraciones del Presidente del LAB, Edgar Torrez, quien dijo que prefieren tener parados a los dos aviones antes de ponerlos en servicio y continuar perdiendo 4 millones de dólares por año.

Se ha rechazado también el criterio de que la retención de los aviones se hace por intereses políticos y personales de los pobladores de está región sin querer entender el problema económico del LAB, según man festó Torrez, quien ya anunció qu definitivamente se suspenderán lo vuelos a las rutas secundarias pa no seguir soportando pérdidas ec nómicas.

Torrez también amenazó co someter a acciones legales a los di gentes cívicos por considerar que s actitud es un delito común.

Ignacio Ribera, representan cívico beniano, dijo que los avion del LAB no tienen dificultades pa volver al servicio, como lo hacen l aviones de Aerosur y TAM, quien operan sin dificultad.

Guido Gonzales, agente del LA en Riberalta, dijo que se aguardan realización de una reunión entre Comité Cívico del Beni y el Minist de Transportes y Comunicacione para saber cómo se solucionará problema. Entre tanto, la oficina LAB en Riberalta, mediante comu cado público, ha anunciado que es vendiendo pasajes para ser coloc dos en las líneas aéreas que oper actualmente, Aerosur y TAM.

Guía Profesional

Centro Médico de Especialidades "La Paz"
Av. 6 de Agosto Nº 2380 Teléfono 343261
Busca Móvil: 321636 - 390222 - 3-4
- GINECOLOGIA-MASTOLOGIA: Dr. Edgar Tapia Arroyo
- MEDICINA INTERNA: Dr. Erwin von Landwuest.
- PEDIATRIA Y NEONATOLOGIA: Dr. Alfredo Rodríguez Vargas, Dr. Omar Fernández S.
- NEUROLOGIA Y NEUROCIRUGIA: Dr. Edgar Areré Rada
- TRAUMATOLOGIA Y ORTOPEDIA: Dr. Alberto Romero Cruz
- CIRUGIA PLASTICA Y ESTETICA: Dr. Ricardo Ayala Rojas
- ANATOMIA PATOLOGIA Y CITOPATOLOGIA: Dr. Alfonso Padilla V.
- LABORATORIO CLINICO E INMUNOLOGICO: Dr. Jaime Quintanilla A.
- RADIOLOGO ECOGRAFISTA: Dr. Filiberto Sánchez A.
- CIRUGIA DEL APARATO DIGESTIVO: Dr. Germán Guisbert L.
- GINECOLOGIA-OBSTETRICIA: Lucinda Nota Virhuez

(POLICONSULTORIO LA PAZ) - 6 DE AGOSTO

URO
Dr. Guillermo Suárez
MEDICO UROLOGO
Enfermedades y cirugía de riñones, vejiga, próstata, etc. Venéreas. Problemas sexuales. Urología Infantil
CONSULTORIO: Edif. Cine Monje campero, 1er. Piso
Tels.: 326703 - Domicilio Tel. 785617
CONSULTAS 18:00 a 20:00 HORAS

LABORATORIO
Dr. Rubén Tejada Andrade
Laboratorios de análisis clínico "Roux". Análisis de sangre en gene bioquímica, orinas, heces, L.C.R. jugos gástricos y duodenal, prue de embarazo parasitológicos y bacteriológicos.
DIRECCION: Edif. Mariscal de Zepita Av. Mariscal Santa Cr Nº 861 esq. Pasaje Peatonal Bloque "A" 2º piso 201 entre Plazas San Francisco y Pérez Vela Telf.: Lab. 324528 Telf. Dom. 321122 - Ca 2665

INDUSTRIAS LA BELGICA S.A.
Ingenio Azucarero • Santa Cruz • Bolivia
AZUCAR LA BELGICA · ALCOHOL "CAIMAN" · LEVADURA SECA LEVA-BOI
FABRICA Casilla 130 Santa Cruz - Bolivia Telex 4287 Fax (0923) 6134 Teléfonos (0923) - 6016 (0923) - 6027 (0923) - 6031 (0923) - 6067 (0923) - 6160
OFICINA SANTA CRUZ Casilla 6 Santa Cruz - Bolivia Telex 4231 Fax 352160 Teléfonos 325608 342121 342153 343111
AVISO PARA TRANSPORTISTAS
Habiéndose normalizado las condiciones climáticas del Departamento, Industrias "La Bélgica" S.A. ofrece a los señores transportistas, trabajo permanente y seguro hasta el final de la presente zafra transportando caña de azúcar. En este servicio pueden trabajar camiones de 7 a 20 toneladas métricas de capacidad y tractores con chatas.
El transporte de caña se lo realizará de propiedades que se encuentran sobre carreteras ripiadas y asfaltadas, contando con tractores de apoyo para agilizar el flujo de carga a camiones. También se dispone del suministro de diesel en el mismo Ingenio, el pago de fletes se lo realiza en forma semanal.
Para mayores informaciones y referencias, rogamos dirigirse todos los días a partir de la fecha en horario de oficina a las siguientes direcciones.
En La Paz
Dr. Aníbal Ribera
Calle Yanacocha Esquina Mercado
Edificio Asbún Nº 300 Tercer Piso
Oficina Nº 306
Teléfono 352710 - 372117
En Cochabamba
Señor Walter Acebedo
Calle Mayor Rocha Esquina Hamiraya
Teléfono 47580
En Santa Cruz
Señor Isaac Guzmán
Avda. Irala Esquina Ejército Nacional Nº 585
Teléfono 34-2121
En el Ingenio La Bélgica
Señor Fernando Montero Pérez
Teléfono 0923 - 6036 ó 0923 - 6144

INVITACION
Entidad financiera de prestigio invita a las Empresas Consultoras del Ramo a presentar sus propuestas para efectuar el siguiente trabajo
1) Desarrollo del Organigrama de la Empresa en base a un modelo básic existente.
2) Elaboración de Manual de Funciones.
3) Elaboración de Manual de Operaciones.
4) Elaboración de Reglamentos que se requieran.
5) Diseño de formularios.
Consultas y otras referencias al teléfono 23833 - Casilla 906 Cochabamb
Cochabamba, noviembre 1.992

La Paz
PRESENCIA
La Paz, Bolivia, miércoles 11 de no

Alteños rechazan diálogo con paceños

La Paz impugnará ante la Suprema ley tributaria que favorece a El Alto

Persiste conflicto entre los dos municipios por reparto de tributos cobrados en el área metropolitana

Persistía ayer, con riesgo de agudizarse, el conflicto entre los municipios de La Paz y El Alto por el reparto de ingresos tributarios, proyectado por el gobierno central y el Congreso en favor de la comuna alteña, que se beneficiaría con 35 de los 97 millones de bolivianos recaudados en el área metropolitana por cobro de impuestos a vehículos, empresas y otros contribuyentes.

El Concejo Municipal de La Paz, en urgente sesión extraordinaria realizada ayer por la tarde, calificó la decisión parlamentaria como "precipitada e irresponsable" y decidió preparar un recurso de nulidad de la ley semi aprobada, que sería presentado de inmediato ante la Corte Suprema de Justicia.

Los concejales paceños, que mostraron una posición más conciliadora y suspendieron preparativos para una huelga de hambre, vieron también frustradas sus intenciones de dialogar con sus pares de El Alto, ante la insistente negativa de éstos últimos a negociar la proyectada nueva distribución de ingresos.

Los paceños rechazaron el proyecto de ley aprobado el lunes por el Senado, aunque todavía no sancionado, que cede a El Alto más del 36 por ciento de los ingresos por coparticipación, y deja al municipio paceño el restante 63 por ciento.

Los concejales de La Paz señalaron con esa acción que reduce los ingresos de la alcaldía local a 62 millones de bolivianos, y que si bien es necesario aumentar los recursos destinados al desarrollo alteño, éstos no deben ser dispuestos de los fondos que corresponden a La Paz.

En el conflicto por el reparto de tributos se encuentra involucrada la brigada parlamentaria paceña, que al mismo tiempo enfrentada ante la disyuntiva de representar los intereses de El Alto o los de La Paz, pues a que ambos son municipios paceños y se encuentran entre los tres más grandes centros urbanos del país.

Los reclamos de El Alto son legítimos, pero los de La Paz son legales, dijo el presidente de Cordepaz, Jorge Monje, quien remarcó que recientemente El Alto recibió del gobierno 3.9 millones de bolivianos, la mayor parte aportados por Cordepaz.

ALTEÑOS NO QUIEREN SABER NADA

Ayer municipes y juntas vecinales alteños se declaran en "estado de emergencia permanente", en espera de que los senadores aprueben el proyecto de ley en sus fases finales, para que quede sancionada y luego ser promulgada por el gobierno.

Ratificaron su posición de no participar en ninguna "sesión conjunta" con los paceños, pues a decir de los municipes los porcentajes ya señalados, 36,3 por ciento para El Alto y 63,7 para La Paz, fueron fijados por el gobierno central y alcaldes de las dos ciudades, incluso antes de que la Cámara de Diputados apruebe el proyecto de ley respectivo.

El alcalde Flavio Clavijo y el presidente del Concejo Edil, José Antonio Núñez, indicaron que la posición alteña es no ingresar a ninguna negociación con sus pares de La Paz que no sea para ratificar los porcentajes antes mencionados o para conquistar nuevos recursos en favor de El Alto.

Anunciaron que al término del plazo de 48 horas, que incluye hoy por la noche, concedido a los senadores para sancionar la ley en cuestión, ingresarían en huelga de hambre indefinida para que el Legislativo cumpla con el compromiso.

KIEFFER APOYA A EL ALTO

El ministro de Asuntos Urbanos, Fernando Kieffer, dijo estar convencido de lo que necesita El Alto y por ello buscará todos los medios para pedir la promulgación del proyecto de ley de coparticipación tributaria en favor de esa ciudad.

Los senadores deben tener la misma actitud que los diputados en aprobar en detalle y revisión el proyecto de ley, dijo, aunque los detalles pueden ser discutidos.

"El municipio paceño ha recibido bastante ayuda extranjera técnica y financiera en la última decada, situación que no benefició a El Alto; por tanto, se debe dar respuestas estructurales a los problemas alteños", añadió Kieffer.

"Tenemos que dar una respuesta económica y definitiva, que permita a esa alcaldía contar con fuerte ingreso anual", acotó.

"RECURSOS COMPLEMENTARIOS"

Para el diputado Guido Riveros no sólo la Municipalidad de La Paz debe sacrificar sus ingresos sino se deben buscar "recursos complementarios", fuera de la coparticipación tributaria, que inclusive supere el 36 por ciento con que se beneficiaría El Alto.

Riveros aseguró a este diario que la brigada paceña aún no se reunió para analizar el problema del reparto de ingresos por impuestos entre las dos ciudades.

En forma personal planteó que la distribución económica tenga "sentido de equilibrio"; que no quiere decir que los 97 millones de bolivianos, que anualmente recauda la Municipalidad de La Paz, por impuestos varios, sean repartidos a la mitad para ambas ciudades.

Para responder a las múltiples demandas se debe pensar con sentido nacional y no regional, pues en esa ciudad viven ciudadanos de todo los distritos del país, dijo Riveros.

En este sentido planteó analizar el problema de distribución económica para las ciudades hermanas, desde distintos parámetros; entre ellos por la cantidad poblacional que cada una posee, el requerimiento del saneamiento básico, la generación de recursos y otros.

BILABAO PROPONE 20%

El alcalde interino de La Paz, Antonio Bilbao, propuso ayer al municipio alteño y a parlamentarios paceños una nueva forma de distribución de los ingresos por coparticipación tributaria, a fin de que El Alto reciba un 20 y no 36 por ciento.

A juicio de Bilbao, la contribución sería de la siguiente forma: 10 por ciento aportado por la alcaldía paceña y el resto por Cordepaz.

Recordó que del total de impuestos recaudados en cada región, 75 por ciento va al Tesoro General de la Nación (TGN) y un 25 por ciento es distribuido entre la alcaldía, la corporación de desarrollo local y la universidad departamental, correspondiendo, en el caso de La Paz, a un 10 por ciento a la alcaldía paceña, otro 10 a Cordepaz, y el restante cinco por ciento a la UMSA.

El concejal Daniel Quevedo reiteró que el Concejo paceño presentará un recurso de nulidad a la Corte Suprema por considerarla "incostitucional" y anunció que para hoy se espera la visita de todas las instituciones paceñas, Comité Cívico, Cordepaz, Amigos de la Ciudad, entre otras para definir una posición final con relación a este tema e incluso ver la posibilidad de declarar un estado de emergencia.

Sindicato COTEL define si realiza más presiones

Ante el rechazo de la comisión interventora a la exigencia de los trabajadores de la cooperativa telefónica paceña para obtener un bono consistente en un sueldo completo, el sindicato de COTEL realizará hoy una asamblea a fin de determinar cuál será la siguiente medida de presión, informaron dirigentes laborales.

Pese a temores de la planta ejecutiva sobre un paro de labores y trabajo "a desgano", los empleados suspendieron ayer sus aprestos de asambleas y suspensión de servicios, para atender al público con normalidad.

Sin embargo, preparaban una asamblea donde decidirán si aceptan el 50 por ciento de un sueldo como pago del bono solicitado o recurren al paro de labores.

Los trabajadores de COTEL reunidos el lunes con el comité interventor, el gerente de la empresa y el Subsecretario de Cooperativas del Ministerio de Trabajo, manifestaron tener todo el derecho de percibir el mencionado bono.

La renuncia a la totalidad del bono, que lleva el nombre de "bono octubre o a la producción", no está en los planes de los empleados que entonces recurrirán al paro de labores como medida máxima de presión.

Entre tanto los interventores de COTEL señalaron ayer que el ofrecimiento de un bono correspondiente al 50 por ciento de un sueldo, a pagarse en dos cuotas, es la última oferta que está al alcance real de la economía de la cooperativa, que incluso aumentaría sus pérdidas con la concesión de este sueldo adicional.

Agua en cisternas, único r para combatir racionamien

Doce carros cisternas pertenecientes al Retén de Emer municipalidad y al cuerpo de Bomberos, trabajan desde ayer do agua potable a las zonas más afectadas por el racionamiento de algún modo solucionar la apremiante situación derivada que dejó sin líquido las principales represas paceñas.

El alcalde interino Antonio Bilbao explicó que mientras el SAMAPA trabaja en la elaboración de un plan de emergen forma de atenuar la crisis en la distribución es precisamente este medio. "Con 10 carros cisternas más conseguiríamos aten mente a las 20 mil personas de la zona sur que sienten con ma la falta de agua potable", destacó.

"Por el momento no hay otras soluciones", dijo el alcalde informar que sostiene constantes reuniones con el directorio presionando para que se pueda entregar a la población solu tiempo más breve posible.

Pero "el problema no es sólo de la empresa de agua de La P se trata de una grave sequía en la cordillera, donde ni la ci intervenir, pero no tenemos que ser tan pesimistas, yo le ruego que llueva", agregó.

Más adelante, aseguró que las facturaciones se realizarán 50% del total de consumo registrado en los medidores de los us sugerencia ya fue acaptada por el directorio de SAMAPA, porque que los usuarios paguen sin recibir el servicio completo, afirm

Dijo al mismo tiempo que una respuesta de otras altern solucionar el problema se conocerá máximo hasta el último di semana.

Desde la provincia

Primera dama del Perú en Desaguac

La primeras dama del Perú, Susana Higuchi de Fujimori y la hermana del presidente nacional, Rosario Paz Zamora, inauguraron el lunes un "centro multifuncional de servicios" en la población fronteriza de Desaguadero.

El centro tiene un comedor común, guardería infantil y consultorio jurídico, que beneficiarán a los pobladores de los dos países, indistintamente.

La institución Fundación por los Niños del Perú, dirigida por la primera dama del vecino país, construyó esos locales respaldada por gestiones de la presidente de la Junta de Acción Social en Bolivia.

La construcción de esos predios fue acordada por las primeras damas de ambos países durante el encuentro que sostuvieron en Desaguadero en julio de 1991, se informó oficialmente.

En esa ocasión Susana Higuchi de Fujimori y Rosario Paz Zamora definieron plan de acción integral en beneficio de las poblaciones ubicadas en la frontera.

Este plan se complementa con la construcción de un "albergue juvenil" en el puerto Ilo y un "plan de visitas para niños y jóvenes bolivianos" hacia esa playa peruana.

Tras inaugurar el centro, la esposa del presidente Alberto Fujimori y la hermana de su colega Jaime Paz efectuaron un análisis y evaluación de las acciones emprendidas para el bienestar de las poblaciones ubicadas en la frontera peruano-boliviana, efectuadas por Fundación por los Niños del Perú y la Junta Nacional de Solidaridad y Desarrollo Social de Bolivia.

PUENTE PARA JALANTA, LARECAJA

Un puente para el tránsito vehicular sobre el río San Cristóbal fue inaugurado en días pasados en la comunidad rural Jalanta, de la provincia Larecaja.

La estructura de cemento de 35 metros de longitud fue construida en seis meses y demandó una inversión de 353.801 bolivianos; beneficiará a ocho comunidades agrarias del sector, que integran más de 320 familias.

El punete fue construido por técnicos del Servicio Nacional de Desarrollo de la Comunidad, entidad que además financió los trabajos, y con la participación de los comunarios del lugar, en el marco del Programa de Desarrollo Rural a través del convenio S N D C - COTESU.

La cooperación técnica Suiza se hizo cargo en la ejecución del proyecto del puente Jalanta en un o por ciento, en tanto qu de los comunarios co resto, con mano de obr cada.

Carlos Díaz, direct institución, informó qu vió un reclamo nunca at autoridades locales, pu lante los habitantes del drán transportar sus agrícolas y frutas con re aún en tiempo de lluvia

En adelante, contin familias que pretendían las ciudades de El Alto y busca de "mejor vida" sienten motivados para junto a sus tierras e producción agrícola.

Reiteró que sus prod drán ser comercializado gularidad a los centros d

En declaraciones d Días, los objetivos que esta institución son m incrementar la producció la en el sector donde se c el puente, y estimula comunarios en la competen producir verduras y fruta

CARRETERA CHUMA-LUQUISANI

El viernes se inaugura u no carretero en las comu agrarias de Chorobamba, C Luquisani, ubicadas en la cias Camacho y Muñecas.

Las Naciones Unidas, M rio de Planeamiento y Co ción y de la Corporación R de Desarrollo de La Paz ejec la obra.

A la inauguración de t portante acceso asistirán l cutivos de las instituciones señaladas, según comunica Centro de Acción Chuma.

Se menciona que el cam rretero en el futuro llegará Comata y Apolo, norte del de mento de La Paz.

Susana Higuchi y Rosario Paz, el lunes

EPAZ ofreció n millón para vo hospital

s presentar un video que a el diagnóstico de los ma sufre el viejo Hospital Ge e Miraflores, el presidente depaz, Jorge Monje, anun ese organismo financiará r millón de bolivianos para ir el nuevo edificio del prin ntro médico de La Paz.

xhibición del video sobre blemas del denominado al de clínicas", coincidió a con la presentación de nnos de referencia para el nuevo nosocomio gene los mismos predios que ente ocupa, en la zona de es.

pera que el edificio a cons ueda satisfacer las nece sanitarias de la población óximos 50 años.

Hospital General fue fun 1916 y tras 76 años de a la población paceña se a obsoleto, a pesar que se ron otras construcciones nder diversas especiali

ntro médico atiende a la rte de la población paceña s recursos.

Caso de urbanización La Merced en manos de tres comisiones

El Concejo Municipal determinó ayer que las comisiones Jurídica, de Planificación y Técnica, se reúnan para encontrar entre sus contradictorios informes la posibilidad de elaborar un proyecto de resolución sobre el caso de la urbanización La Merced, en Alto Cota Cota, donde presumiblemente el municipio puede perder 72 mil m2, informó Jaime Larrazábal.

Este tema que hace dos meses provocó duras discrepancias entre los concejales Bilabo y Larrazábal, nuevamente fue puesto en discusión ayer en la sesión cuando se dio lectura al informe de la comisión de Planificación presidida precisamente por el segundo.

Anteriormente se aprobaron los informes de José Laquís de la comisión Jurídica y de Antonio Bilbao de la comisión Técnica, que dan luz verde a la edificación de la nueva urbanización en Cota Cota. Sin embargo, el proceso fue interrumpido ante las denuncias de Larrazábal, quien manifestó que La Paz estaba por perder 72 mil m2.

"El espacio sobre el que los vecinos tienen propiedad legítima es de 90.888 m2, y sobre esta base realizaron la solicitud de autorización para la costrucción de la urbanización, posteriormente el proyecto aparece con un total de 162, 336 metros cuadrados", dijo Larrazábal en su informe.

El Concejo aprobó ayer el informe presentado por la comisión de Planificación que, a diferencia de las recomendaciones de la Jurídica y la Técnica, solicita el rechazo de transacción de los peticionarios de la urbanización "Virgen de la Merced", sobre una superficie de 162.336 m2, disponiendo que el proyecto de urbanización sea aprobado por el ejecutivo en la superficie legal de 90 mil metros cuadrados de la que debe cederse el porcentaje establecido por el reglamento USPA vigente.

También recomienda la inmediata iniciación de acciones de recuperación de la propiedad municipal conforme a derecho sobre 41.336 m2 situados en medio de los terrenos cuestionados. "De acuerdo con la Ley Orgánica de Municipalidades, el ejecutivo debe emitir la disposición legal corrrespondiente para restituir al Gobieno Municipal los 41. 336 m2", dice su informe.

Laquis y el sustituto de Bilbao, concejal Hugo Ochoa, cuyos informes son favorables a los urbanizadores, deben ahora reunirse con Jaime Larrazábal para suscribir un proyecto de resolución que ponga solución al conflicto.

eves

ipio y mujeres

ituto de Investigación y Municipal (INIDEM) y la San Gabriel inaugura seminario taller "Muni ticipación Política", que ará hasta el 13 de no la Casa "Padre Damian" Murillo.

nario tiene como objetivo a importancia de la par le la mujer como inte comunidad y el gobier tre los temas más des ra la participación de la il en el proceso demo centralización y muni l político de la mujer.

DAEN

y y hasta el 14 de no realizará el Segundo acional del Centro de en Altos Estudios Na AEN), con el objetivo de proyecto de desarrollo pueda ser respetado nos de turno. La inau rá lugar en la Casa de s plenarias de discu ulo Aeronaútico de la

crucista

ra del Departamento de La Paz, mediante su consejo de cultura decidió elaborar la biografía del Mariscal Andrés de Santa Cruz, que nació en la localidad de Huarina, Departamento de La Paz.

El prefecto Soliz anunció que la obra tendrá como objetivo la difusión y permanencia de la vida y obra del defensor de la Confederación Perú-Boliviana y autor de las fundamentales leyes de la nación.

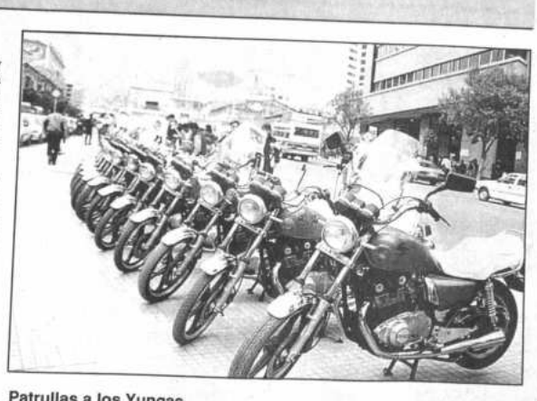

Patrullas a los Yungas

La Unidad Operativa de Tránsito de La Paz recibió ayer de la Policía alemana la donación de doce motocicletas. Según el comandante de esta Unidad, coronel Carlos Camberos, los vehículos estarán destinados al patrullaje en los caminos de las provincias paceñas y en particular en el sector de los Yungas, donde recientemente se registraron varios accidentes.

CUIDE SU CUTIS CON DRULA
PARA AMBOS SEXOS
Blanquea, quita manchas, barros, pecas y lunares con la garantía de la industria alemana
CREMAS — Normal, reforzado, fuerte, especial y Special para borrar el paso de los años
JABON — Para una verdadera limpieza profunda
EMULSION — El justo bloqueador solar, para el campo y los deportes
ACEITE — El bronceador ideal con filtro solar
LOCION — El toque final, evita la transpiración y perfuma delicadamente: Un excelente after shave
Sólo legítima en esta envoltura
Drula Emulsion de Belleza
PEDIDOS EN:
LA PAZ Tel. 368182 | COCHABAMBA Tel. 31380 | SANTA CRUZ Tel. 346715 | TARIJA Tel. 2-2662
Representantes y distribuidores exclusivos en BOLIVIA SISMA LTDA.
Casilla Nº 510. tel.51283 ORURO - BOLIVIA

añana, en La Paz

olivia y Perú marán Acuerdo Libre Comercio

Canciller MacLean ministro Jorge Camet suscribirán onvenio.

a zona de libre comercio entre a y Perú -con liberación total de menes- entrará en vigencia a r del jueves 12 de noviembre, que los gobiernos de ambos s firmen el acuerdo, y durará el el 31 de diciembre de 1993. ra el efecto, hoy arribará proce- e de Lima el viceministro perua- e Comercio, Jorge Camet, para bir el convenio con el canciller ld MacLean.

acuerdo comercial se realiza marco de la Decisión 321 de la sión del Acuerdo de Cartagena e por objetivo diversificar, coor- r y complementar las activida- económicas en áreas producti- e bienes.

as negociaciones, calificadas por bsecretario de Política Multila- e la Cancillería, Bernardo Inch, de las más "complicadas" en la egión andina, establecen la des- ción total del universo arance- de productos. Es decir, que el ama de liberación no contem- ninguna lista de excepciones. simismo, establece que los dos s se comprometen a eliminar stricciones de todo orden, que n sobre la importación de pro- s originarios de sus respectivos orios.

egún las normas de origen, Bo- seguirá con tratamiento prefe- al y Perú tendrá un 50% de cho a componer con insumos rtados sus productos, y Bolivia más", explicó Inch.

gregó que a partir de diciembre 993, la tasa de soya se irá des- ndo gradualmente. "Si hay una icción -dijo- será de 0,5% del con- o de productos que pueden ser mente exportables o importables". El convenio establece que Bolivia rú podrán mantener mecanis- de regulación de precios en la ortación de productos agrope- rios y sus derivados estableci- eliminarán el 50% del valor de derechos específicos variables icados a los productos consigna- s, y se comprometen a no estable- el mecanismo de regulación de recios a nuevos productos.

CLAUSULA DE SALVAGUARDIA

Respecto a las cláusulas de sal- guardia, el subsecretario dijo que ando las importaciones, efectua- s al amparo del Acuerdo, causen juicio grave a la producción na- al de productos específicos de país signatario, éste podrá apli- medidas correctivas dentro del edimiento establecido".

dicó que esas cláusulas sólo se arán cuando las importaciones narias del otro país signatario rran en cantidades y condiciones s, que causen perjuicio grave a la ducción nacional de productos ecíficos.

Consultado sobre las normas de petencia, Inch indicó que Bolivia y Perú rechazarán "toda ctica desleal de comercio interna- nal y reconocen la necesidad de minar los subsidios a la exporta- n y otras políticas internas que usen distorsiones al comercio".

"Ambas partes -agregó- se com- meten a no otorgar subsidios a exportaciones a partir de la en- da en vigencia del Acuerdo".

Asimismo, manifestó que de pre- ntarse situaciones de prácticas des- les en el comercio bilateral, am- s países aplicarán medidas previs- en su legislación interna.

ADMINISTRACION DEL ACUER-O

El acuerdo comercial será admi- ado por la Subsecretaría de Po- a Multilateral e Integración del isterio de Relaciones Exteriores Bolivia y el Viceministro de Inte- ación y Negociaciones Internacio- les del Ministerio de Industria, mercio Interior, Turismo e Inte- ación del Perú.

Los atributos de dicha comisión se- án velar por el cumplimiento y correcta plicación de las disposicione y, ade- ás, presentar un informe cuatrimes- al con base en los resultados logrados n la utilización del Acuerdo.

Paz Zamora:

"Quiero hacer los cambios rápido, pero los ministros no se quieren ir"

Cambio de gabinete se haría el viernes

Jaime Paz Zamora

El Presidente Jaime Paz Zamora confirmó que el cambio de minis- tros se hará durante la presente semana, a pesar de que algunos de sus ministros "no se quieren ir".

Fuentes de ADN informaron a PRESENCIA que el mandatario con- cluyó la lista de los nuevos minis- tros y que sólo se espera una última conversación con el general Hugo Banzer, jefe político del Acuerdo Patriótico.

"Haré todo lo posible para que sea esta semana. El cambio quiero hacerlo lo más pronto posible", manifestó Paz Zamora.

En ese sentido, las fuentes polí- ticas anunciaron que el cambio po- dría darse el viernes.

El Presidente reiteró que sus mi- nistros no se "quieren ir" de la gestión de gobierno y que serán "muy pocos" los cambios. La mayoría de ellos perte- necen a ADN, como el ex ministro de Finanzas, Jorge Quiroga, de Sin Cartera, Jorge Landivar, Informa- ciones, Jaime Céspedes; cargo que probablemente sea ocupado por un "independiente" y de Educación, Hedim Céspedes.

El reemplazante del ministro de Trabajo, Oscar Zamora, será Jaime Vega, también del Frente Revolu- cionario de Izquierda (FRI).

Subrayó que sus colaboradores "están trabajando bien y que hay que tomarlo en cuenta porque se ve que son ministros que han tomado en serio su trabajo".

"Quieren ser puntales de la ac- ción del Poder Ejecutivo hasta el último momento. Para mi gran sa- tisfacción", agregó.

CONVOCATORIA A ELECCIONES

Consultado sobre cuándo pro- mulgará la ley para convocatoria a elecciones, el mandatario dijo que será seis meses antes de ese proce- so, según establece la ley electoral.

Explicó que su intención es lo- grar una campaña electoral "lim- pia", resultado de su administración de gobierno.

"Que no haya ningún tipo de con- fusión ni mezcla entre campañas de gobierno, por lo menos, ese es mi interés como parte de una nueva men- talidad con la cual debemos abordar la etapa electoral en democracia".

ALTO MANDO MILITAR

Al referirse a las Fuerzas Arma- das, el Presidente dijo que se en- cuentra "estudiando la situación" y que dependerá del Congreso que apruebe o rechace la Ley Orgánica.

"Espero que lo puedan hacer la próxima semana. Eso da un cuadro constitucional jurídico más adecua- do para poder hacer todo lo que yo vea conveniente como Capitán Ge- neral", agregó.

La Ley Orgánica de las Fuerzas Armadas, que originó una profunda polémica en el seno castrense será presentada hoy al Congreso Nacio- nal. El ministro de Defensa, Alberto Sáenz, dijo que si es aprobada, el actual mando militar no será remo- vido hasta 1993, si es que el Presi- dente no adopta otra decisión.

Sáenz indicó que la ley establece los parámetros de organización y fun- ciones en las Fuerzas Armadas y la ampliación a 35 años de servicio, ade- más de la administración del personal.

Embajada de EE.UU. insiste

Cárteles colombianos quisieron tomar control del narcotráfico en Bolivia

"Bolivia es un éxito en la lucha contra el narcotráfico", dice ministro consejero de la embajada.

El ministro consejero de la em- bajada de Estados Unidos, David Dlouhy, insistió ayer en que los cárteles colombianos narcotráfico quisieron tomar el control de esa actividad en el país.

En declaraciones a la prensa, Dlouhy confirmó informes de la embajada norteamericana sobre la existencia de importantes perso- nas supuestamente sobornadas por el narcotráfico.

"Es cierto, dicha información se la pasa al Ministerio del Interior", dijo.

"Los cárteles colombianos quisieron lograr cierto control en niveles policial y de autoridades políticas, para liberar a los colombianos que han sido detenid últimamente en Bolivia; hecho que no lograron", agregó.

Anteriores declaraciones de Dlouhy, en las que afirmó que las mafias narcotráfico colombiano tomaron el control de esa actividad ilícita en el pa ocasionaron severas críticas del gobierno, que calificaron sus afirmaciones "especulación".

El funcionario norteamericano manifestó estar de acuerdo con el ministro Interior, Carlos Saavedra, en cuanto a los éxitos de las fuerzas policiales bolivian asesoradas por personal de la embajada.

"Se han desmantelado en las últimas seis semanas a tres redes narcotraficantes colombianos, que trataron de instalarse en Bolivia, ello tambi fue resultado de institucionalizar las fuerzas bolivianas, como UMOPAR", desta

Según Dlouhy, la administración del presidente estadounidense, Geo Bush, está satisfecha con la gestión de su colega boliviano Jaime Paz en lo que refiere a la lucha contra el narcotráfico.

"La lucha en Bolivia contra el narcotráfico ha sido la más exitosa entre to los países de América Latina", dijo.

Consultado sobre el planteamiento del gobierno boliviano, de que los agen de la Drug Enforcement Administration (DEA) no deben tener rango diplomát sino una inmunidad funcional, señaló que se está discutiendo el tema con autoridades correspondientes.

Binomio ADN-MIR manejará campaña oficialista 1993

El oficialista Acuerdo Patriótico conformó ayer el comité de coordinación responsable de la campaña electoral para 1993, que tiene al general Hugo Banzer como candidato a la presidencia.

El ex ministro de Finanzas, Jorge Quiroga y la ex secretaria de Palacio de Gobierno, Erika Brokman, fueron elegidos como responsables de esa campaña. Fue la segunda sorpresa del Acuerdo Patriótico al que sólo le falta designar a su vicepresidente.

Quiroga asumirá la jefatura de la campaña y Brokman será la directora nacional ejecutiva.

El ministro Sin Cartera y subjefe de ADN, Jorge Landivar hizo oficial- mente esa designación después de una reunión realizada ayer con el Presidente Jaime Paz Zamora.

Informó que se trata de la "nueva determinación del AP que llegó a la necesidad de elegir a ambas personas".

Quiroga, quien ayer presentó su renuncia, manifestó que su designa- ción es una "decisión acertada", pero que enfrentó la disyuntiva de incor- porarse a la campaña.

"Lo importante es trabajar en el proyecto. No me preocupa postular a cargos parlamentarios", manifestó.

Subrayó que su intención original al aceptar el cargo de ministro fue trabajar en la función administrativa hasta el último día de la gestión de gobierno, pero que "las circunstancias cambian". "

El jefe de propaganda del Acuerdo Patriótico destacó la importante apertura política que se brinda en esta etapa de gobierno "a gente que nunca antes participó en la administración pública".

Landivar indicó que se inicia una "amplia participa- ción que da posibilidad a que sangre nueva fortalezca el trabajo político".

Brokman anunció que los coordinadores de la propa- ganda evaluarán a las personas que integrarán el equipo electoral con el fin de evitar desengaños. "Haremos un buen espectáculo de la política para el ciudadano", dijo.

También indicó que el aún ministro de Educación, Hedim Céspedes, no oficializó su participación en la campaña proselitista.

Nueva Policía enfrenta mayores desafíos desde ho

Con la venia presidencial al proyecto de reestructuración de la Policía institución del orden enfrentará a partir de hoy nuevos y mayores desafíos moralidad y eficiencia.

El proyecto, cuya elaboración demoró dos meses, fue presentado aye presidente Jaime Paz en Palacio de Gobierno, quien no ocultó su satisfacción el cumplimiento del plazo de 60 días que dio para reestructurar la Policía, acos por graves denuncias y comprobación de existencia de corrución en sus fila

Al anunciar que la propuesta será analizada en detalle, Paz señaló que se cum con una etapa y que se abría el desafío de implementar la reestructuración.

"Nuestra Policía debe ser una institución científico-técnica, pero lo princ en definitiva es el cambio de mentalidad, que debe llegar a todas las institucio del país", afirmó.

Mostró su satisfacción porque el informe cubrió áreas para la reorganiza misma de la estructura policial, a fin de modernizarla y hacerla más funciona los sistemas de educación, asuntos internos y economía de la institución, ade de su equipamiento.

Reflexionó a la institución policial, señalando que ella debe ser ejempl honestidad, transparencia y de seguridad para todos los ciudadanos del "Sobre esa base recibí entusiasmado estas propuestas, las pondremos en cha", agregó. Sobre la lucha contra la corrupción, el mandatario afirmó qu Policía, con mejores recursos y medios técnicos, podrá enfrentar los diversos de corrupción que afectan al ciudadano boliviano.

LOS CAMBIOS

Al mismo tiempo, el ministro del Interior, Carlos Saavedra, explicó sobr áreas que contempla el trabajo de la comisión de reestructuración, de las que mejorarán la imagen de la Policía.

En la parte orgánica y funcional, se contempla la regionalización de la Po a partir de un Comando General. El comando regional Nº 1 lo constituyen La Oruro y Potosí; el Nº 2, Cochabamba, Chuquisaca y Tarija; y el Nº 3 Santa Beni y Pando.

Los objetivos de la regionalización son un mayor control, descentralizació Comando General en la toma de decisiones y administración eficaz de recu humanos de acuerdo con cada región.

Respecto a la unidad de radio patrulla 110, se contempla además reorganización estructural, el cambio de parque de vehículos, mejoramient sistema comunicacional y la creación de nuevos servicios de refuerzo y au directo al ciudadano, e intervención en delitos poco comunes.

En cuanto a Tránsito, a partir de la fecha será una unidad técnica, entregará licencias para conducir, se ocupará del mejoramiento de tr capacitación de personal y control de robos de vehículos, "todo lo que era servicio desaparece e irá a otra unidad", explicó Saavedra.

El ministro señaló que La Paz se ha dividido en 20 zonas, las que cubiertas con mayor rapidez y atención gracias a los nuevos equipos.

La subcomisión de asuntos internos tiene en carpeta 94 casos, que pas al tribunal disciplinario de la policía con una gran novedad, fuera del Tribun contará con la participación del Fiscal.

En cuanto a los problemas económicos de la Policía, el ministro indicó q comparación con otras instituciones, los salarios son los más bajos dentro reparticiones del Estado, un policía tiene un ingreso de 230 bolivianos y un de 550. Informó que se hizo un pedido al Presidente, quien lo derivará al mi de Finanzas, para que en el nuevo presupuesto se pueda analizar el incre propuesto.

"Consideramos que se necesita de 30 a 40 millones de bolivianos más, c presupuesto anual de 150 millones", dijo.

Reiteró que existe la necesidad de hacer inversiones, para que la p nacional pueda transformarse en un órgano técnico y más eficiente .

Por nominación de Brokmann

Dirigente del MIR censura actitud "verticalista" de Eid

La reciente nominación de Erika Brokmann como coordinadora de la campaña de Banzer '93, creó malestar en el diputado y miembro del secreta- riado ejecutivo nacional del MIR, Hugo Carvajal, por la elección "verticalista" de los mandos dirigenciales de su par- tido.

"Erika Brokmann -dijo el dirigen- te- es una mirista de trayectoria y no tengo nada personal contra ella. Sin embargo, a Eid nada le costaba con- sultar con el resto del secretariado para hacer la elección más orgánica y coordinada. Pienso que esta actitud desmerece a los demás dirigentes y que si seguimos nominando a nues- tros representantes con este estilo, no sólo los demás dirigentes, sino las regiones cuestionarán la verticalidad de los jefes de La Paz".

Carvajal recordó que el MIR carece de estatutos orgánicos que impongan modalidades de elección, pero mani- festó al mismo tiempo que un mínimo de respeto a la dirigencia, supone una consulta previa antes de tomar deci- siones trascendentales.

Dijo que se aguardará la convoca- toria del jefe en ejercicio del MIR, Oscar Eid, para la reunión de cúpula que se realizará esta semana, con el fin de coordinar con mayor criterio la cam- paña electoral de la que participará el MIR acompañando a ADN.

ORGANIZACION CAMPAÑA AP

El diputado informó que la organi- zación de la campaña del AP estará presidida por el jefe de campaña, Jorge Quiroga (ADN) y la coordinadora Erika Brokmann (MIR), relacionada a los equipos de estrategia electoral, logístico, de apoyo administrativo, pro- paganda y coordinación que, a su vez, conectarán con los nueve jefes y coor- dinadores de todo el país.

Los departamentos de Beni, Pando, La Paz y Santa Cruz serán presididos por ADN para en la dirección de la campaña, y los de Tarija, Potosí, Sucre y Oruro por el MIR, en tanto que la dirección para Cochabamba se con- certará. Carvajal explicó que si en un departamento ADN tiene la jefatura, la coordinación le corresponde al MIR y viceversa.

"Cada departamento tendrá auto- nomía operativa, pero estará conecta- do a la instancia nacional que tendrá funciones más administrativas que políticas".

Anunció asimismo, que el AP tra- tará de emprender su campaña con el apoyo de empresas nacionales y que cada distrito escogerá a sus empresas y equipos de propaganda.

Comandante de la Policía

"García Meza prófugo es una pesadilla que ojalá acabe pronto"

(ERBOL).- El exdictador Luis García Meza (1980 - 1991) prófugo se constituye en una preocupación y en una pesadilla para los distintos sectores de la sociedad boliviana, y entre ellos la policía boliviana, declaró a ERBOL el Coman- dante nacional de esa institución, general Jaime Céspedes.

Indicó que la necesidad de cumplir con la ley y detener al prófugo de la justicia, desde hace casi cuatro años, es un asunto que preocupa a la institución del orden y la compro- mete a realizar esfuerzos para terminar con esa institución.

"Estamos preocupados, cuánto no quisiéramos que esto se termine. Es una pesadilla para todo el mundo, para los jueces, para los magistrados, para la policía, para los miem- bros de Seguridad". Dijo Céspedes, agregó que la preocupa- ción existe "pero no podemos cumplir la misión (de aprehen- derlo) y tenemos que hacerlo".

Respecto de la susceptibilidad ciudadana de encubri- miento de la propia policía al ex general García Meza, por la situación de mando de varios jefes policiales que ocuparon funciones importantes durante la dictadura, el comandante de la policía rechazó esa posibilidad.

Explicó que "es difícil en nuestro medio dejar de trabajar con uno u otro gobierno, cuando se pertenece a una institución. "Cuántos periodistas no habrán trabajado con él y no significa que hayan tomado parte en el gobierno, porque es diferente gobernar a ser empleado de una repartición determinada".

El general Céspedes recordó que cuando estaba en funciones de dictadura de García Meza, el país siguió mar- chando y consideró que los comprometidos con este régimen de facto eran sus ministros y subsecretarios, "pero un policía con un cargo de segunda o tercera importancia qué puede significar en un gobierno", preguntó.

Señaló que es "extraño que se busque en la Policía como si hubiéramos gobernado. Gobierno es cuando se dispone de las cosas del Estado y todos los policías han estado trabajan- do en ese gobierno, todos deberíamos haber participado pero no hemos participado", enfatizó.

Aclaró que es posible que algunos policías hubiesen recibido "algún favor especial y se vean comprometidos a retribuir, pero que sea la Policía o algún mecanismo del gobierno que trate de encubrir, creo que no existe".

Respecto de las dificultades que tiene la policía para detener al prófugo que es sujetó a juicio de responsabilidades en la Corte Suprema de Justicia, desde hace siete años, el general Céspedes recordó que en otros países, como Perú por ejemplo,se demoró hasta 12 años en capturar a personas requeridas por la justicia (caso Abimael Guzmán).

Lamentó que "haya información distorsionada" respecto de la ubicación de García Meza, lo que no permite establecer si alguna vez las fuerzas de seguridad realmente estuvieron a punto de detener al prófugo.

"Algunas informaciones en vez de contribuir perjudican porque nos dicen que la semana pasada estuvo en tal lugar y otros dicen que estuvo en otro lugar y sabemos que una persona no puede estar en dos lugares a la vez. Por eso toda la comunidad boliviana debe ayudar a logra la captura", reclamó.

Dijo que García Meza no es un desconocido y toda la población lo identifica físicamente, de modo que la policía espera datos ciertos sobre la ubicación a fin de facilitar las tareas de inteligencia.

"Existe una red de falsificadores"

Migración deslinda responsabilidad en "pasaporte" de García Meza

La Dirección de Migración determinó que una persona con conocimiento del trabajo de esa oficina, ex-funcionario o tramitador facilitó la revalidación del pasaporte en favor de García Meza, con el nombre de Carlos Crespo Yanguas. Situación que García Meza y sus "tramitadores" habrían aprovechado ya que hasta una tercera persona pudo haberlo hecho, afirmó el director departamental de Migración, Marco Espinoza Irusta.

De hecho el pasaporte fue elaborado en Brasil y no en oficinas de Migración, aclaró

Explicó que "un tramitador con el carnet puede comprar los valores en ventanillas, se verifican las firmas además de fecha, todo en un trámite de 5 minutos". Recordó que sólo se exige la presencia del interesado para dar sus señas y registrar sus huellas digitales cuando se otorga un pasaporte nuevo.

Manifestó que se desconoce en base a qué documento el cónsul en Brasil de aquella época expidió el pasaporte, "pero ese documento también debió ser fraguado".

"Nosotros -dijo- no tenemos la capacidad investigativa para estar determinando la validez o no de un documento que tiene todas las firmas de una autoridad, para nosotros eso es imposible". Aclaró que a Migración no llegó un pasaporte de García Meza, sino uno de un señor Carlos Yanguas respaldado por un documento de identificación, "de esa manera por la cantidad de trámites que se ralizan cada día en Migración no podemos detectar este tipo de irregularidades, esa tarea corresponde a la Policía y al Ministerio del Interior".

REDES DE FALSIFICADORES

Al margen de esta investigación informó que se estableció que existen redes de tramitadores que falsifican pasap especialmente para los Estados Unidos. Se han re varios casos a la Fiscalía y en uno ellos se encontró t equipo para falsificar libretas bancarias, títulos de de reales, recibos de pago de impuestos, sellos de la propia de Migración y máquinas especiales punteadas para lle documentos, de modo que les resulta fácil emitir un doc to fraudulento sin mostrar ningún vicio de nulidad.

Sobre la identidad adoptada por García Meza, el d departamental explicó que el pasaporte corresponde persona real, según archivos del Ministerio del Interior sido suplantado por otra persona y por otros datos en e de identidad.

Informó que fueron revisados los archivos de Mi desde1985, los permisos de venta de pasaportes, órdenes de salida, registro de sellos de arraigo y no registrado al señor Yanguas, posiblemente ese núm carnet y el pasaporte correspondan al interior.

También se verificó que el tal Yanguas no tiene arraigo que limite su movilización fuera del país, "de t que ha sido un trabajo de falsificación bien hecho", c

PREVISIONES

Los jefes de la oficina de Migración y el director acordaron un control más estricto. Los pasaportes pa la oficina de arraigos para determinar la existencia d legales contra las personas y así rechazar la revalida pasaporte.

También se adoptará una boleta de doble regis anotación de los datos de los pasaportes en un libro e

Según experto internacional:

Hay que generar continuidad en políticas educativas de América Latina

En Latinoamérica debe existir continuidad en la aplicación de las políticas educativas para lograr óptimos resultados, señaló ayer Jorge Rivera, boliviano experto en educación y consultor de UNICEF en el Ecuador, durante su participación en el seminario sobre "Reformas Educativas Compartidas".

Rivera expuso el tema sobre "Acuerdo educativo y transición entre gobiernos constitucionales: el caso ecuatoriano". Explicó que los constantes cambios obligan a una discontinuidad, por cuanto "las políticas educativas son asumidas por el gobierno, en el lapso que dura su mandato y, dentro de cada gobierno, por el tiempo que logra estar un ministro de Educación".

En los últimos 12 años, en el Ecuador cambiaron 8 ministros de Educación, "esto significa lo difícil que es mantener cualquier política", dijo al argumentar que todo proceso de cambio, sobre todo en el campo de la educación, para una buena evaluación se necesitan entre 10, 15 ó 20 años.

Entonces sólo se solucionan problemas inmediatos. Que es un fenomeno tradicional en casi toda América Latina, señaló Rivera.

Afirmó que las campañas en el campo social han sido financiados por gobiernos progresistas o llamados de "izquierda o centro izquierda, que desarrollan una serie de "acciones", por ejemplo, se realizó un plan llamado "El educador estudia", que logró dar continuidad a los programas de alfabetización y se inició una serie de experiencias para la población preescolar.

Actualmente, sólo el 50% de niños en edad preescolar son atendidos, antes eran menos, advierte.

Recordó que el gobierno del Ecuador, aprovechando buenas relaciones con los organismos financieros internacionales (BID y BM), obtuvo dos préstamos para mejorar la calidad de la educación básica en las áreas urbana y rural, por aproximadamente 200 millones de dólares.

Las acciones y otras que se proclaman a nivel mundial como el "pensar y repensar la educación", generan la necesidad de proyectar una educación a largo plazo y continuidad de sus acciones para utilizar mejor los recursos internacionales, "que se empiezan a destinar, que se van a destinar y que se están destinando y, además, cumpliendo que la inversión en educación es una real prioridad".

Rivera señala que, desde 1979, los ministros de Educación de América Latina proclaman la necesidad de mejorar la calidad educativa y reducir el analfabetismo.

En 1991, los ministros firman la "Declaración de Quito" donde los temas es la falta de continuidad de las políticas, que alienta a los países a ingresar "en procesos de concertación interna", para lograr que la educación se pueda pensar a largo plazo.

Jorge Rivera

Ecuador, indicó el experto, encuentra un instrumento para que la población participe activamente y se planifica "la consulta nacional en educación del Siglo XXI", y se convoca a todos los organismos e instituciones del país a emitir su opinión, para discutir y debatir el tema. Se prepara un documento informativo y se le da el carácter totalmente de discusión, denominándolo "Borradores para un debate".

Se invita a padres de familia, estudiantes, profesores, funcionarios públicos, sindicatos, Fuerzas Armadas, indígenas, empresarios, medios de comunicación, periodistas, en fin, a todos los sectores organizados.

Del documento mencionado se publica una versión resumida en dos medios impresos importantes, de la costa y de la sierra, y se añade un cuestionario abierto sobre cuatro aspectos: El primero relacionado con la educación y el trabajo. El segundo, acerca de las vinculaciones entre Estado y Sociedad en materia educativa. El tercero, cómo educar en un país con pluralidad cultural, y el cuarto en relación con la calidad y eficiencia de la educación.

Luego se rescatan experiencias de los últimos diez años y se "desata un proceso interesante de participación, a pesar del momento electoral que vivía Ecuador", manifiesta Rivera.

En tres meses se logran obtener 5.070 respuestas institucionales, se procesan, se elabora un informe y se convoca a una conferencia nacional con la participación de delegados de todas las instituciones, "en esta conferencia se presentan los resultados de lo que el país piensa sobre la educación y se logra lo que se llama el acuerdo nacional para la transformación de la educación hacia el Siglo XXI".

Una comisión especial, durante la conferencia, logra la elaboración de un documento que constituye la base de la expresión del país en su conjunto, que permite "decirle al gobierno que viene. Esto es lo que piensa el país y hagamos el esfuerzo de ejecutar".

Luego se activa un mecanismo legal que existía, el Consejo Nacional de Educación, donde participan todas las instituciones y que resulta el organismo encargado de velar por la continuidad de las políticas, es un organismo asesor del ministro de Educación, que recién se activa, señaló Rivera.

Luego se logra, mediante una labor de información, que el nuevo ministro se comprometa a continuar las acciones. Los resultados se verán en un futuro próximo, porque son apenas treinta días que gobierna el nuevo partido que ganó la administración del Estado, concluyó.

oncluirá primer semestre de urso de Periodismo a Distancia

curso de Periodismo bajo el a de Educación a Distancia, cuta la Universidad Católica na (UCB) en convenio con la ción de Trabajadores de la de Bolivia (FTPB), y en el que pan más de 650 periodistas, rá su primer semestre en di-.

urso de Periodismo a Distanograd superar una serie de des respecto al flujo infor- elaboración de textos, utili- del correo, designación de adores o tutores del sistema, otros aspectos que tienen con la organización de los por parte de los sindicatos mentales de los trabajadores ensa.

cuerdo con el último calenogramado, hasta mediados bre se recibirán los últimos s de la materia de Cultura a I.

strucciones difundidas por a los tutores del sistema a de todo el país, mediante el dor general Lic. Renzo e, indican que los estudianen presentar sus "trabajos s" con el fin de "mejorar ".

rdinador explicó que en esta etapa se necesita cumplir con las diferentes materias programadas, para inscribirse en el próximo semestre.

El programa académico ha sido elaborado con el fin de que se logre un conocimiento coherente dentro de la profesión, añadió.

El nuevo sistema tiene su propia forma, sustentada por la aplicación de multimedias, que serán incluidas de acuerdo con las necesidades y las posibilidades económicas.

CONVALIDACION

Con el fin de acelerar sus estudios, los alumnos regulares pueden presentar la siguiente documentación para convalidar materias: Certificados originales de notas, programas legalizados de la materia y fotocopia de su cédula de identidad.

Se informó también que el texto de la materia de Cultura Boliviana I, así como los exámenes de Redacción, serán enviados la próxima semana (viernes 13) a todos los centros departamentales.

NECESIDADES DEL SISTEMA

De acuerdo con el informe denominado "Villarroel", sobre el estado de la educación a distancia en América Latina y el Caribe, que incluye la descripción del Consorcio-red de Educación a Distancia (CREAD), y la operación de redes, respecto a las necesidades de los programas de Educación a Distancia, los aspectos más mencionados fueron los siguientes: Formación de recursos humanos; Entrenamiento específico; Cursos presenciales sobre metodologías del sistema; Compartir experiencias en uso de audiovisuales y otros; Medios de apoyo, televisión, radio y prensa, telecomunicaciones, videoconferencias, redes de comunicación, teleconferencias y correo electrónico; Uso de computadoras en investigación académica, elaboración y corrección de pruebas.

Habiéndose identificado las áreas en donde se perciben las mayores necesidades, se recomendó la elaboración de proyectos específicos, con el fin de apoyar la mayor participación de personas y el desarrollo independiente de los programas.

CURSOS PARA TUTORES

LA FTPB informó a través de la Teleconferencia Nacional de dirigentes, que se está organizando para diciembre un curso de capacitación especial para tutores del sistema de periodismo en Educación a Distancia, con uno de los principales expertos internacionales, el Dr. Hernando Bernal Alarcón, creador y fundador de la Universidad a Distancia en Colombia y ex-director de radio Sutatenza.

Ministro de Salud

Nuevo presidente de la CNS será designado en la presente semana

La primera autoridad del Ministerio de Salud, Carlos Dabdoub, anunció que en la presente semana será nominado el nuevo presidente de la Caja Nacional de Salud (CNS).

"No podemos darnos el lujo de esperar mucho tiempo, pues la Caja es una entidad que requiere decisiones inmediatas e importantes, vinculadas a los servicios que brinda a los asegurados", señaló a tiempo de asegurar que el gobierno no pasará de esta semana para designar a la nueva autoridad. El lunes pasado, el presidente de esa entidad, Fernando Paz Pacheco, fue relevado de su cargo por presiones laborales. El titular de Salud no quiso adelantar nombres, ni mucho menos la base jurídica sobre la que se basarán para designar a la nueva autoridad de la Seguridad Social.

TERNA PARA PRESIDENTE

La Central Obrera Boliviana (COB), por su parte, en horas de la tarde de ayer sostuvo una reunión con las organizaciones laborales afiliadas, donde se analizó la situación que se presentó en la CNS.

El secretario de Finanzas de la COB, Carlos Camargo, señaló que durante la reunión ampliada se recibió un informe de los dirigentes de la seguridad social, sobre la situación que se vivió hasta el día en que se relevó a Fernando Paz.

Indicó que los diferentes sectores se pronunciaron en favor de hacer prevalecer el Código de Seguridad Social de 1956, que está vigente en el país y está por encima de las reformas introducidas, ya que es una ley de la nación.

La reunión de dirigentes determinó que hoy, hasta las 10 de la mañana, las organizaciones sindicales deben hacer conocer mediante cartas su propuesta de nombres y será el Comité Ejecutivo Nacional (CEN) el que elaborará una lista.

Aclaró que todos los sectores pueden presentar su propia terna, no siendo exclusivo para los trabajadores de la Seguridad Social; sobre esa base la COB preparará una terna, que será enviada a la Presidencia de la República en horas de la tarde.

Afirmó que el gobierno debe respetar el Código de la Seguridad Social y tomar en cuenta la terna que presentará la COB, para elegir al nuevo presidente de la CNS.

El Poder Ejecutivo permanentemente se mostró partidario de respetar las leyes, en esta oportunidad debe cumplir lo determinado por las disposiciones existentes en el sector de la seguridad social y no volver a nombrar una autoridad interina, concluyó.

Se inauguró segundo seminario nacional sobre la Ley Forestal

Con el propósito de mejorar el proyecto de la nueva Ley Forestal, la comisión de Medio Ambiente y Recursos Naturales de la Cámara de Diputados inauguró el segundo seminario nacional sobre esta ley destinada a un mejor tratamiento de nuestros bosques.

El seminario que contó con la participación de representantes de varias organizaciones vinculadas con el sector, cuenta con el apoto del Ministerio de Asuntos Campesinos y Agropecuarios, Secretaría Nacional del Medio Ambiente, Banco Mundial y la Cooperación Técnica Suiza.

La presidenta de la comisión del Medio Ambiente y Recursos Naturales, Neysa Roca, durante el acto de inauguración destacó la importancia de este instrumento jurídico que deberá encontrar el equilibrio perfecto entre el aprovechamiento racional de este recurso y una verdadera administración y fiscalización.

Explicó que en el proyecto de ley se han incorporado regulaciones referentes a los aprovechamientos forestales, que permitirá mejores posibilidades a los empresarios.

Aclaró que en las modificaciones de este proyecto de ley han participado instituciones tanto del sector estatal como del privado, habiéndose contado con la cooperación de organismos internacionales.

Anunció que este documento una vez concluido será elevado a consideración del Congreso Nacional en la segunda quincena del presente mes.

En el seminario se analizarán los diferentes temas tratados en el proyecto de ley, siendo posible en algunos tratar artículos en particular. Cada participante recibió anteladamente este documento para que de esa manera pueda contar con mejores sugerencias sobre el proyecto de ley.

FTPB denunc intento de vio de Ley de Imp

Jefe nacional d instauró juicio vía ordinaria

La Federación de res de la Prensa de B diante comunicado de nuevo intento políti ción de la libertad de la Ley de Imprenta, p jefe de Unidad Civic dad (UCS), Max Fer jas", contra el period García Mérida.

El caso explicado p nización sindical de l dores de la prensa, ref manera ilegal el dirig co instauró un juicio ordinaria contra Wils Mérida, redactor del "Los Tiempos" de la Cochabamba, por sup famaciones y calumn

Agrega el comunic FTPB que con el afán drentar a la prensa, e UCS, mediante su Alfredo Arnez, logró q 5º de Instrucción en l la ciudad de La Paz, violación de la Ley de vigente en el país, emi miento de apremio e ción de bienes cont Mérida".

Afirma que "desde s proceso estuvo lleno de ridades, no sólo porque por publicaciones de pr sustanciarse a través rados de Imprenta, sin el procedimiento y la ción fueron irregulares

ALLANAMIENTO

Según el comunic dical el hecho más gr rrió ayer cuando "poli naron el domicilio d García Mérida, como un delincuente comú que viola todo precept tucional".

"Ante esta nueva a un periodista, la Feder Trabajadores de la P Bolivia, advierte que no rá nuevos atropellos e de sus afiliados y rea defenderá intransigente aplicación de la Ley de ta".

Asimismo, "reitera s ratoria de estado de em ante el sistemático amedrentamiento a los p tas, principalmente por sectores políticos que pre de manera arbitraria acallar la verdad y el que tiene el pueblo a se mente informado".

La familia de la que en vida fue:

Sra. MERCEDES JEMIO DE CAPRA

Q.D.D.G.

Inivita a sus parientes, amigos y personas piadosas a la misa recordando un año de su sensible fallecimiento, que celebrarán el día de hoy 11 del presente a horas 12:00 en la Iglesia de Los Rvdos. Padres Carmelitas. Av. 20 de Octubre frente al Ministerio de Defensa .

La Paz 10 de noviembre de 1992

POR EXTRAVIO

Los cheques Nº 0833971 al 0833975 de la Cuenta Corriente Nº 00365327 del Banco Mercantil de la ciudad de La Paz, quedan anulados.

El Presidente, el Directorio y los miembros de la FUNDACION PARA LA PRODUCCION adhieren al dolor que embarga a la familia de la

SRA. ANTONIETA RODRIGUEZ PORCEL

adre del Ing. Roberto Peña Rodríguez, distinguido miembro fundador de NDA-PRO

La Paz, noviembre de 1992

LA BRIGADA PARLAMENTARIA PACEÑA, SE ADHIERE AL DOLOR QUE EMBARGA A LA FAMILIA DE LA QUE EN VIDA FUE:

LIDIA IRIARTE VDA. DE REVUELTA

(Q.E.P.D.)

MADRE DEL DIPUTADO NACIONAL RAMIRO REVUELTA IRIARTE.

LA PAZ, NOVIEMBRE 10 DE 1992

Al recordar el primer año de su llorado y sensible fallecimiento, la familia doliente del que en vida fue:

DR. HUMBERTO BELLIDO FLORES

Q.D.D.G.

a las personas piadosas, amigos, parientes y en especial a sus colegas del Colegio Médico de Bolivia, l Obrero, Fondo Complementario de Seguro Social Médico y R.A., Carrera de Medicina de la A., Sociedad de Otorrinolaringología de Bolivia y Filiales, Medicina del Deporte, Residentes os, y demás instituciones a las que perteneció; a la misa que se celebrará el día de hoy miércoles resente a Hrs. 19:00 en la Catedral Metropolitana.

ia agradece su asistencia.

ombardearán campamento errillero en Colombia

GOTA, 10 (REUTER y EFE) - El colombiano se aprestaba a bom- hoy uno de los campamentos s de la guerrilla izquierdista en del país, dijo un noticiero de la n local.

Ejército libra intensos combates de los campamentos considera- estratégico de las Fuerzas Ar- Revolucionarias de Colombia en la zona selvática conocida Hormiga, en el departamento mayo, en la frontera con Ecua- firmó el Noticiero Nacional.

Ejército inició hace tres días in- operativos en la región, tras la de 26 policías en las instalacio- pleras de Orito, en el Putumayo. después de hallar un campa- procedió a atacarlo con helicópteros artillados. En el transcurso del operativo uatro guerrilleros y un soldado muertos, agregó el Noticiero Nacional.

IDAS DE EXCEPCION

Gobierno colombiano promulgó hoy tres de las diez medidas anunciadas el o por el presidente César Gaviria, al decretar el estado de "conmoción contra la oleada de crímenes y atentados desatada por guerrilleros y ficantes.

primeros decretos emitidos bajo el régimen de excepción establecen sancio- s alcaldes y gobernadores que participen en negociaciones con la guerrilla, en la publicación de mensajes de rebeldes y narcotraficantes en la prensa y endan a algunas unidades militares funciones judiciales.

disposiciones fijan multas y supensiones de licencias para los periodistas y de comunicación que entrevisten a miembros activos de grupos guerrilleros traficantes, en un control que, según el gobierno, no restringe la libertad de

El ministro de Gobierno, Humberto De la Calle, explicó que el Ejecutivo decretando nuevas medidas "en las próximas horas" con dos objetivos: e la 'chequera' (finanzas) de la guerrilla e impedir los vestigios que aún s de colaboración ciudadana fundamentalmente por intimidación o por encia".

medidas fueron anunciadas por Gaviria, después de que el sábado último tinadora Guerrillera Simón Bolívar (CGSB) asesinara a 26 policías en un petrolero del Putumayo (suroeste) y tras el asesinato de otros 20 policías en nos quince días en Medellín, en hechos atribuidos a la mafia.

a Calle dijo que todavía no se ha fijado el monto de las recompensas que se n por la captura de los jefes de la CGSB, formada por las Fuerzas Armadas ionarias de Colombia (FARC), el Ejército de Liberación Nacional (ELN) y una cia del disuelto Ejército Popular de Liberación (EPL).

ministro del Interior agregó que "el gobierno posee información de inteligencia ado el sistema de financiamiento de la guerrilla, la manera como se están do del secuestro, de la extorsión, de actividades asociadas al cultivo de la coca amapola".

> El gobierno promulgó tres de las diez medidas anunciadas contra la oleada de crímenes y atentados desatada por guerrilleros y narcotraficantes

Collor pretende enlodar a Franco en corrupción

BRASILIA, 10 (EFE).- El destituido presidente de Brasil, Fernando Collor, que puede ser condenado en las próximas semanas en un juicio político, pretende "enlodar" la reputación de su sucesor, Itamar Franco, al insinuar que se benefició con la red de corrupción supuestamente montada en el gobierno.

Consciente de la nula posibilidad de que el Senado le absuelva en el proceso político por el que responde, Collor comenzó esta semana a centrar su estrategia de defensa en aplicar el "golpe bajo" a Franco y a realizar maniobras jurídicas para ganar tiempo. El presidente interino, Itamar Franco, reconoció hoy que, mientras el Senado no sentencie a Collor, su gobierno debe estar preparado para una tanda "de lluvias y truenos". El abogado de Collor, Evaristo de Moraes, señaló que Franco recibió beneficios, por medio de su secretario personal Geraldo Faria, en el período electoral de 1989 del denunciado empresario Paulo César Farias, entonces tesorero de la campaña."Si los depósitos bancarios fueron reales -agregó de Moraes- quedará demostrada una vez más" la licitud, argumentada por Collor en su defensa, de que cubría sus gastos personales con fondos restantes de la campaña electoral.

Al pretender establecer una simetría con Franco, ex senador reconocido por su honradez, Collor intenta sumar argumentos para su defensa, ampliamente desmontada por la comisión senatorial sobre el juicio político. Las maniobras jurídicas para retrasar el proceso, cuya sentencia debe ser votada en diciembre o enero próximos, parten de la convicción de Collor de que Franco fracasará en el gobierno, y por lo tanto le será más fácil reconquistar el poder.

El afán por postergar al máximo el juicio se evidencia por la persistencia de la defensa del gobernante procesado de convocar a declarar en el Senado dentro de una semana, fuera del plazo establecido, al ex ministro Marcilio Marques Moreira.

COLLOR "NO TIENE SALVACION"

El destituido presidente de Brasil, Fernando Collor, procesado en el Senado por delito de responsabilidad, "no tiene salvación", afirmó hoy el abogado acusador, Evandro Lins e Silva.

El alegato final de la acusación, a cargo de la Orden de Abogados de Brasil (OAB) y la Asociación Brasileña de Prensa (ABI), fue entregado hoy al presidente de la comisión senatorial sobre el juicio político, Elcio Alvares.

Fuerte ofensiva militar contra guerrilla peruana

LIMA, 10 (ANSA).- Tropas aerotransportadas con apoyo de helicópteros artillados libraron hoy nuevos combates, en el marco de la mayor ofensiva antisubversiva de los últimos tiempos en la región nororiental del Perú, donde , según fuentes militares, fueron abatidos 30 guerrilleros.

Voceros del ejército infomaron hoy a ANSA que varios campamentos del Movimiento Revolucionario de San Martín, fueron virtualmente "pulverizados" tras los ataques masivos de los helicópteros del ejército.

Esta ofensiva responde a la orden decretada por el propio presidente Alberto Fujimori, quien pidió a las fuerzas del orden ayudarlo a "aniquilar" en los próximos seis meses a los grupos armados del MRTA.

Los helicópteros artillados del ejército lanzaron cohetes y abrieron fuego de ametralladoras contra las posiciones de los subversivos, y disolvieron, al de la más importante columna rebelde del MRTA en la selva nororiental, agregaron las fuentes.

Los ríos de la zona también fueron virtualmente cerrados al tráfico fluvial, al decretarse un toque de queda para evitar que los sediciosos se movilicen o huyan de la zona de la ofensiva militar.

Se estima que en las operaciones militares participan unos tres mil efectivos del ejército y la policía, concentrados en la zona del Alto Huallaga, una de las áres de mayor producción de coca en el mundo.

Los combates iniciales desarticularon a los miembros de varias columnas del MRTA, mientras las tropas rodeaban otras zonas para cerrar toda posibilidad de escapatoria, añadieron los voceros.

Militares provistos de altavoces conminaron a los rebeldes a deponer las armas y rendirse, pero estos respondieron con fuego graneado de fusilería, según los informes conocidos en esta capital.

Los campamentos del MRTA camuflados en medio de la espesura de la selva peruana, pero fueron detectados con ayuda de rebeldes que en los últimos días se acogieron a la ley de arrepentimiento del gobierno de Fujimori.

Las mismas fuentes oficiosas revelaron que en toda la zona del Alto Huallaga y en el Alto Amazonas operan más de medio millar de sediciosos, fuertemente armados y con pertrechos acumulados para varios meses.

El Comando Político Militar del Frente Huallaga afirmó que la subversión en la región nororiental del Perú está virtualmente acorralada, y que las deserciones de subversivos se han incrementado en los ultimos días.

> Se estima que en las operaciones militares participan unos tres mil efectivos del ejército y la policía

Para combatir el narcotráfico

Piden eliminar en Chile el secreto bancario

SANTIAGO DE CHILE, 10 (ANSA).- Un reconocido jurista chileno advirtió hoy la necesidad de debatir en el país el secreto bancario, porque esto podría facilitar "el lavado de dinero que impulsa y permite el tráfico de droga".

Luis Bork agregó que "habrá que ver que actitudes tomarán los distintos sectores" durante el debate parlamentario del secreto bancario, "y ver quiénes tienen dóble stándard, y se niegan a legislar sobre eso".

En Chile existe actualmente el secreto bancario por lo que cualquier persona, o sociedad, puede traer dinero del exterior e inyectarlo internamente en negocios legales. Se estima que parte de ese dinero proviene de las drogas, para ser "lavado" aquí.

El jurista participó hoy de la inauguración de un programa preventivo del consumo de drogas entre alumnos de la enseñanza secundaria de Valparaíso, a 140 kilómetros de aquí, y sostuvo tener antecedentes de que la droga, en Chile, se está difundiendo "desde los sectores más ricos a los de menores recursos".

"Es por eso, concluyó, que nadie se puede mantener al margen del problema de las drogas, ya que afecta a toda la sociedad y amenaza con su existencia".

Colombia

Liberan a familiares de "narco" Escóbar

SANTAFÉ DE BOGOTÁ, 10 (EFE).- Un fiscal regional de Medellín dejó en libertad hoy martes a los familiares y a uno de los dos abogados del prófugo narcotraficante Pablo Escobar, detenidos el lunes por tenecia ilegal de armas y equipos de comunicaciones, se informó oficialmente.

Los familiares y abogados de Escobar fueron detenidos el lunes en los barrios de El Poblado y Fátima y en el centro de Medellín por comandos de policía de elite en registros en varias viviendas.

El director de la Fiscalía de Medellín, Ricardo Perdomo Lince, explicó que al abogado Feisal Humberto Buitrago y a los familiares de Escobar, Alba Gaviria de Macías, Diana Leonor Macías y al esposo de esta última, "no se les encontró ningún compromiso que hiciera que la Fiscalía se adentrara en una investigación".

Unicamente queda detenido el otro abogado del jefe del "Cartel de Medellín", Roberto Uribe Escobar, a quien la policía le halló una pistola de fabricación norteamericana y un teléfono celular.

Horas antes de la liberación de los detenidos, el fiscal general de Colombia, Gustavo de Greiff, dijo que por el teléfono celular, "aparentemente se comunicaban directamente con personas que se fugaron" el 22 de julio.

Los letrados y los familiares de Escobar fueron detenidos el lunes y permanecieron, inicialmente, en la sede de la Escuela de Policía "Carlos Holguín", en el sector norte de Medellín.

Los juristas detenidos defienden en los procesos a Escobar y a nueve de los cómplices que se fugaron con el "capo mafioso" de la cárcel de "La Catedral", de los que ocho se entregaron a las autoridades.

Por bloqueo económico

Cuba presentará en la ONU condena contra EE.UU.

LA HABANA, 9 (EFE).- El ministro cubano de Relaciones Exteriores, Ricardo Alarcón, reiteró hoy, lunes, que Cuba presentará ante la ONU una resolución de condena contra EE.UU. por el "bloqueo" económico norteamericano el próximo día 24 y afirmó que "la situación les va a resultar mucho más embarazosa" que el pasado año.

En una entrevista por televisión, Alarcón recordó que el año pasado Estados Unidos argumentó que la condena no tenía razón de ser, ya que se trataba de un "embargo" y no de un "bloqueo" puesto que EE.UU. no impedía a otros países su comercio con Cuba.

Entonces la resolución no prosperó, pero ahora existe la Ley Torricelli "y nadie, excepto los políticos norteamericanos en campaña electoral la ha defendido. Nadie ha podido dejar de reconocer que es una violación al derecho internacional, una afrenta a la soberanía de todos los países", dijo Alarcón.

"Supongo -señaló- que seguirán presionando para que la resolución no se apruebe, pero la situación va a ser más embarazosa, ya que se pueden utilizar los argumentos que ellos utilizaron".

La ley Torricelli, firmada por el presidente estadounidense, George Bush, a finales de octubre, prevé sanciones para filiales de empresas norteamericanas en terceros países que hagan negocios con Cuba y además establece que los barcos comerciales que hayan ingresado en puertos cubanos no podrán tocar durante seis meses puertos norteamericanos.

Ricardo Alarcón, que fue dos veces embajador de Cuba en Naciones Unidas antes de ser nombrado canciller el pasado mes de junio, dijo también que el principal mensaje de las recientes elecciones norteamericanas ha sido "el fracaso de la política neoliberal" de la administración republicana.

"El pueblo de Estados Unidos -señaló- acaba de rechazar una política de capitalismo salvaje, que impusieron allí y, que, durante años, su Gobierno intentó imponer a los países de América Latina".

ún el SELA

nérica Latina utiliza 50% su capacidad industrial

RACAS, 10 (EFE).- América Latina y el Caribe utiliza menos del 50 por ciento apacidad industrial instalada, señaló hoy, martes, el Secretario General de ciación Latinoamericana de Industrias de Bienes de Capital, el chileno dor Lluch.

planteamiento de Lluch está incluido en un documento que es analizado en s en la reunión regional sobre la reestructuración del sector de bienes de l que se realiza en la sede del Sistema Económico Latinoamericano (SELA). eme señala que la industria de bienes de capital atraviesa una severa crisis agudizó a raíz de la llamada crisis de la deuda exterior regional en la década s ochenta. La rebaja sustancial de los aranceles y la dejación del rol ecionista por parte del estado contribuyó a que el sector de bienes de capital s en la difícil etapa actual.

a reducción de su actividad, la desaparición de los principales compradores estricción de inversiones son factores que han traído consigo esta crisis, indica h. Una de las fórmulas para salir de la actual crisis es establecer "mecanismos ciones o apoyo a la oferta regional" que la coloquen en igualdad de condiciones te empresas de otras realidades geográficas.

Aprovechar las oportunidades de subcontratación o de coproducción con presas europeas ante la saturación de la oferta en algúnos países de Europa, es e de los caminos propuesto por Llunch en el citado informe.

VERAZ
DIRECTO
RESPONSABLE

NOTICIAS
EL PAIS

DE LUNES
A VIERNES
HRS. 21:00

abc
CANAL 6

REPUBLICA DE BOLIVIA
LICITACION PUBLICA
C.A. 92/09221

CROWN AGENTS, AGENTE DE COMPRAS DEL GOBIERNO DE BOLIVIA
EN NOMBRE Y POR CUENTA DEL
MINISTERIO DE TRANSPORTES, COMUNICACIONES Y AERONAUTICA CIVIL
SERVICIO NACIONAL DE CAMINOS
Y CON EL FINANCIAMIENTO DEL
BANCO INTERAMERICANO DE DESARROLLO (BID)
698/OC-BO Y 893/SF-BO
KREDITANSTALT FUR WIEDERAUFBAU (KFW)
CORPORACION ANDINA DE FOMENTO (CAF)
GOBIERNO DE BOLIVIA
INVITA

A las Empresas CONSTRUCTORAS DE LOS PAISES MIEMBROS DEL BID, a presentar documentos de PRE-CALIFICACION que les permita habilitarse para ser invitadas a presentar propuestas económicas para la:

CONSTRUCCION DE LA CARRETERA
RIO SECO - DESAGUADERO

La obra forma parte del proyecto "Corredor Beni-La Paz-Frontera peruana". Consiste en la construcción de aproximadamente 96 km. de longitud, con la colocación de una superficie de asfalto de 7 m. de ancho y dos bermas con afirmado de grava de 1.5 m. de ancho cada una. Asimismo, se construirá una variante a la altura de las ruinas de Tiwanaku a fin de proteger los monumentos arqueológicos. También se instalará un puesto de control de tránsito en la frontera y dos estaciones de pesaje en las cercanías de Laja y Desaguadero.

El plazo de ejecución de la obra, incluyendo el período de movilización, se estima en 26 meses calendario. Las Empresas interesadas podrán consultar y/o adquirir el Pliego de Licitación con la suma de $US. 1.000.- a partir del 9 de noviembre de 1992, en las oficinas de:

CROWN AGENTS
Avenida 20 de Octubre Nº 2619
Fax Nº (591-2) 372765
Telex Nº 3453 CABOL BV
Teléfono 364035
La Paz - Bolivia

CROWN AGENTS recibirá los documentos de pre-selección en sobre cerrado y lacrado, en la dirección precitada hasta el 28 de diciembre de 1992, a horas 12:00 y se procederá al acto de apertura a horas 15:30 del mismo día.

Crown Agents

Av. 20 de Octubre Nº 2619 - Telf.: 364035 - Télex 3453 cabol bv - Fax 0591 2 372765 - La Paz, Bolivia

En Bosnia-Herzegovina

Partes en conflicto acuerdan cese de fuego

SARAJEVO, Bosnia-Herzegovina, 10 (AP y EFE)- Las partes en guerra en Bosna-Herzegovina acordaron fijar un cese del fuego en toda la república, dijo hoy un jefe serbio.

El general Ratko Mladic, entrevistado telefónicamente en el baluarte serbio de Pale, al este de Sarajevo, dijo que se anticipa que la tregua enter en vigor a la medianoche del miércoles. Una estación de radio independiente de Sarajevo, que citó a la presidencia de Bosnia, y la radio oficial croata confirmaron la declaración de Mladic.

En las semanas anteriores hubo intensos combates en el norte y occidente de Bosnia-Herzegovina debido a que las partes intentan consolidar sus posiciones antes de que llegue el invierno en el hemisferio norte.

Decenas de treguas fracasaron en Bosnia y en la vecina república de Croacia desde que estalló la guerra tras la disolución de Yugoslavia.

"El acuerdo fue firmado por los serbios, musulmanes y representantes de la ONU, juntos con el Consejo de Defensa Croata", dijo Mladic. Dijo que espera que el ejército croata firme el acuerdo "dentro de pocos días".

El acuerdo fue firmado en el aeropuerto de Sarajevo durante una reunión auspiciada por la Organización de las Naciones Unidas.

Horas antes, el gobierno bosnio, encabezado por musulmanes, rechazó una oferta de paz del líder de los serbios de Bosnia, Radovan Karadzic, a cambio del territorio capturado por sus fuerzas. Los rebeldes serbios capturaron alrededor del 70 por ciento de territorio bosnio desde que comenzó la guerra en febrero.

Un vocero del gobierno, Kemal Muftic, dijo que la propuesta era "solo una treta de la parte serbia".

Karadzic dijo al anunciar su propuesta ayer que era la única manera de poner fin a la guerra.

Los serbios y croatas de Bosnia están a favor de que la república sea dividida de acuerdo a consideraciones étnicas, pero el gobierno teme que los territorios controlados por los serbios y croats queden bajo el dominio de las repúblicas de Serbia y Croacia. De ser así, los musulmanes, el mayor grupo étnico de Bosnia, se quedaría con muy poco territorio.

En Sarajevo, más de 1.000 personas que sometidas a un sitio de meses atestaron autobuses de la Cruz Roja se dirigieron hacia lugares seguros en Croacia.

Los 14 autobuses, cada uno con 80 personas y todas las pertenencias que pudieron llevar, partieron poco después del mediodía, con varias horas de retraso.

Unas 1.100 personas en total, en su mayoría musulmanes y croatas, iban a bordo. Después que las carreras sean despejadas, los serbios serán transportados en autobuses hacia el sector occidental de Sarajevo

Refugiados bosnios.

donde serán recogidos y trasportados hacia Serbia en el este.

MEDIADORES PAZ

GINEBRA.- Los copresidentes de la Conferencia Internacional sobre la antigua Yugoslavia, Cyrus Vance y lord David Owen, expresaron su satisfacción por el "cese el fuego incondicional" declarado hoy, martes, en Sarajevo.

El portavoz de los mediadores en el proceso de paz en la antigua Yugoslavia, Fred Eckhard, precisó que "ese alto el fuego fue decretado por los comandantes militares de las tres partes involucradas en el conflicto de Bosnia-Herzegovina".

Añadió que "la comunidad internacional espera que las tres partes cumplan su compromiso".

LICITACION PUBLICA Nº 05/92

LA COOPERATIVA DE TELEFONOS AUTOMATICOS DE LA PAZ LTDA., de conformidad a la Resolución Nº 35/92 de la COMISION INTERVENTORA ESPECIAL, invita a las empresas Constructoras legalmente establecidas en el país, a presentar sus propuestas para la construcción de cercos de protección en instalaciones de torres y paneles solares, en las diferentes localidades del Departamento de La Paz comprendidos en el plan de telefonía rural.

El pliego de Especificaciones podrá ser adquirido en las oficinas del Departamento jurídico, previo pago de Bs. 100.00 (CIEN 00/100 BOLIVIANOS) a partir del día jueves 12 de noviembre.

Las propuestas se recibirán hasta el día lunes 30 de Noviembre, impostergablemente, en nuestro Departamento Jurídico (8vo. piso del Edificio Gran Centro, Av. Mariscal Santa Cruz).

La Paz, noviembre de 1992

Pedido del GATT

EE.UU. y Europa deben volver a las negociaciones

La guerra comercial amenaza con sofocar a los países en desarrollo y ahogar sus pasos hacia el libre mercado y la democracia.

GINEBRA, 10 (ANSA, EFE y REUTER).- Estados Unidos y la Comunidad Europea deben volver a la mesa de las negociaciones multilaterales y evitar una guerra comercial, afirmó hoy el principal órgano decisorio del GATT, que representa a los 108 países miembros de ese Acuerdo General de Aranceles y Comercio.

En una reunión realizada aquí, el Comité de Negociaciones Comerciales (TNC) encargó al director general del GATT, el suizo Arthur Dunkel, que intervenga ante EE.UU. y la CEE para tratar de salvar las conversaciones de la Ronda Uruguay, iniciadas en el 1986 con el objetivo de liberalizar el comercio internacional. Poco después de que el TNC diera luz verde a la misión de Dunkel, la Comisión Ejecutiva de la CEE en Bruselas advirtió que en su opinión el director general del GATT "no era un mediador".

Fuentes de la Comisión afirmaron que "las conclusiones del TNC no permiten considerar a Dunkel como a un mediador "entre EE.UU. y la CEE, para reanudar las negociaciones que las dos potencias agrícolas mundiales interrumpieron el 3 de noviembre en Chicago. "La Comisión no se opone en línea de principio a una mediación de Dunkel, pero por ahora esta misión no es necesaria" dijeron las fuentes.

Las etapas principales del cuestionado viaje de Dunkel son Washington y Bruselas.

COMISARIO MACSHARRY

BRUSELAS.- El comisario de Agricultura de la Comunidad Europea (CE), Ray MacSharry, anunció hoy, martes, en Bruselas que va a reanudar las conversaciones del Acuerdo General sobre Aranceles Aduaneros y Comercio (GATT) con Estados Unidos. El anuncio se produjo esta noche tras una reunión en la Comisión Europea, después de que el Consejo de Ministros de Asuntos Exteriores decidiera en su reunión de ayer, lunes, que las negociaciones de la Ronda Uruguay debían proseguir.

La decisión de MacSharry de reemprender el diálogo con sus interlocutores del Gobierno norteamericano se produce el mismo día en que el director general del GATT, Arthur Dunkel, emprenderá una misión de aproximación entre las posiciones de la Comunidad y de Estados Unidos.

ABRUMARIA A LOS PAISES EN DESARROLLO

NACIONES UNIDAS.- La guerra comercial que se perfila entre Estados Unidos y Europa amenaza con sofocar a los países en desarrollo y ahogar sus pasos hacia el libre mercado y la democracia, declaró un importante funcionario del comercio mundial.

Juan Manuel Santos, presidente de la octava Conferencia de la ONU sobre Comercio y Desarrollo (UNCTAD), dijo el lunes en conferencia de prensa que las dos partes deben regresar a la mesa de negociaciones, o de lo contrario se corre el riesgo de volver a una era superada de barreras comerciales y proteccionismo.

La disputa se centra en los subsidios a las semillas oleaginosas de la Comunidad Europea, que Washington quiere reducir junto con otros subsidios agrícolas.

Por aprobación de Maastricht

Enfrentamiento Francia-Bretaña revela crisis en

La comunid europea, de países, pod quedarse c

BRUSELAS, 10 (ANSA).- El lenguaje poco diplomático del choque que estalló anoche entre el presidente francés, Francois Mitterrand, y el premier británico, John Major, confirmó hoy la gravedad de la fractura existente dentro de la Comunidad Europea y el incierto destino del Tratado de Maastricht.

Hasta ahora había pasado muy pocas veces que un jefe de Estado o de gobierno de la CEE declarase por televisión que "juzgaba mal" el comportamiento de otro estadista europeo, o definiese "inaceptable" una decisión asumida por el mismo.

Mitterrand dijo anoche en una entrevista a la TV que el retr ratificación del Tratado sobre la Unión europea era "inaceptable"

Major respondió hoy a esas declaraciones afirmando que "el Europa es llegar a un acuerdo sobre el GATT y evitar una guerra

La frase es una indirecta acusación a Francia, como responsa comercial entre Estados Unidos y la CEE. Los franceses, afirma el p tendrían la responsabilidad de este conflicto a raíz de sus int internos; el año próximo habrá elecciones en Francia y Mitterrand el voto de los productores agrícolas.

No es una casualidad que la tormenta en las relaciones entre haya estallado poco después del cierre, ayer, de una reunión de lo los Doce sobre el choque comercial entre Estados Unidos y la CEE. surgieron numerosas divergencias no sólo sobrel el enfrentamiento de Washington, sino también sobre la manera para impulsar la Tratado de Maastricht en todos los países comunitarios.

LOS DOCE SERÁN DIEZ

PARIS.- Los diez países de la Comunidad Económica Europe probabilidad lograrán ratificar el Tratado de Maastricht dentro estudiando una estrategia común par el caso de que Dinamarca y decidan suspender su adhesión al proyecto de la unión europea.

Así lo señalaron a ANSA fuentes diplomáticas calificadas, a reunión cumbre de hoy entre Francia e Italia. Las fuentes sub proyecto es por ahora tan sólo una idea y se refirieron a vagas h qué hacer si Dinamarca y Gran Bretaña no ratifican el Tratado".

Dinamarca, que con el voto del 2 de junio ya dijo 'no' a Maastri un nuevo referendum popular en la primavera (boreal) próxima, t relaciones con los otros socios comunitarios.

La semana pasada, el gobierno británico decidió esperar el segundo referéndum danés para ratificar, a su vez, el discutido Maastricht.

Por presunto espionaje

EE.UU. ordena expuls de diplomático cuban

NACIONES UNIDAS, 10 (EFE).- El diplomático cubano ante la Manuel Collazo Usullan tiene un máximo de 48 horas para aband Unidos, que ordenó hoy, martes, su expulsión por presunto espiona

La Oficina Federal de Investigaciones (FBI) tiene información q que "estuvo involucrado en actividades de espionaje", anunció a EF de la misión de Estados Unidos ante la ONU, al confirmar la orden Collazo Usullan, tercer secretario de la misión de Cuba ante las Nac no devolvió las llamadas telefónicas de EFE.

El portavoz estadounidense eludió comentar si la orden de expul el lunes, está relacionada con los presuntos contactos de Collazo Us supuesto agente doble y exiliado cubano de Miami (Florida).

Una cadena de televisión de Miami identificó al supuesto contacto tico cubano como Francisco Avila, jefe militar del grupo anticastrista supuesto espía de Washington y La Habana.

Avila, de 45 años, fue encarcelado en Cuba después de una misi en 1967. Mientras estaba en la cárcel se le reclutó como espía y, en l Miami desde donde supuestamente debía informar a La Habana sob zaciones de exiliados, informó la cadena de televisión 51 de Miami después de su regreso a EE.UU., contactó con los servicios estados contraespionaje y comenzó una carrera, de 13 años, como agente doble quiero que se me considere como un traidor a mi país (...). He estado al régimen (de Fidel Castro) durante más de 30 años", declaró Avila al c Ricardo, portavoz de la sección de intereses cubanos en Washington, d Collazo Usullan fue sometido a una "provocación" el pasado día 29 d

Cuando el diplomático salía de una tienda fue rodeado por perso de civil y policías uniformados, que se identificaron como agentes conminaron a desertar, declaró Ricardo.

Ante la negativa del diplomático cubano, un supuesto funcionar amenazó veladamente de que iba a sufrir graves consecuencias para su carrera profesional, agregó el funcionario de la seccion de intereses portavoz estadounidense en Nueva York afirmó que el FBI no estuvo en ninguna actividad "inapropiada".

Según Ricardo, el incidente es "una nueva provocación en la que mostrar a Cuba como una amenaza a EE.UU., cuando es Estados Un tolera que grupos terroristas actuen de forma casi pública en el sur d Agregó que el Gobierno de EE.UU. desarrolla "acciones que pretenden p obtener la rendición del "espíritu de independencia de la nación cuban puso como ejemplo la ley Torricelli, que refuerza el embargo económico hace más de 30 años por EE.UU. contra el Gobierno de Fidel Castr presidente George Bush firmó hace dos semanas.

En Italia

Extorsión de la mafia mue $US. 5.000 millones al año

MILÁN (Italia), 10 (EFE).- Las extorsiones "mueven" en Italia en sus versiones una masa de dinero que ronda los 5.000 millones de dólares al a un sondeo de la Federación Italiana de Comerciantes (FIPE). Las organi criminales que se dedican fundamentalmente a extorsionar comerciar extendido ya la actividad a todo el territorio nacional, según el sondeo.

Realizado sobre un muestreo de 2.682 empresas entre un total de 21 sondeo revela que "el fenómeno de las extorsiones se ha extendido ya a hasta ahora "limpias" como Lombardia, Piemonte, Liguria y Veneto"; es de la franja norte del país.

En la periferia de Milán (capital de la Lombardía), un bar de cada dos "p cuota a organizaciones criminales", al tiempo que se verifica en toda la zo la compra de acciones, por parte de nuevas sociedades de procedencia du empresas que gestionan bares y restaurantes.

La FIPE ha denunciado que "a través de estas sociedades financier prestan dinero a intereses bajos a condición de poder comprar primero parte todo el paquete accionarial de las empresas, se asiste a una nueva e insidios de criminalidad". Este sistema permite, además, reciclar dinero proced otras actividades ilegales. "Esto no significa -afirmó Sergio Villé, president FIPE- que haya desaparecido el "viejo método de extorsión", consiste amenazas, bombas e incendios intencionados".

En el Centro-Sur de Italia las empresas amenazadas llegan al 60 por cie total, el 35 por ciento en el Centro, y el 40 por ciento en el Norte.

La región con mayor porcentaje de comerciantes sometidos a extorsio Calabria (sur), que alcanza al 60 por ciento. Villé dijo por último que en los pri 9 meses del año sólo 900 comerciantes habían denunciado la situación. "En por ciento de los casos la denuncia no se realiza por temor, o por escasa con en las autoridades de policía y magistratura", según Villé.

Propuso presidente electo Clinton

Consejo de Seguridad Económica podría ser arma de proteccionismo

WASHINGTON, 10 (EFE).- La decisión del presidente electo de EE.UU. Clinton, de crear un Consejo de Seguridad Económica ha creado el temor de se convierta en un arma de proteccionismo comercial y de intervencionismo es en la economía. Los expertos estadounidenses, sin embargo, se dividen quienes creen que el establecimiento de este nuevo órgano, similar al Conse Seguridad Nacional, servirá para institucionalizar las guerras comerciales intervencionismo, y los que opinan que permitirá una mayor coordinación e política económica del país.

Las críticas surgieron incluso entre los propios demócratas y Zbigniew Brzezin ex consejero de seguridad nacional con el presidente Jimmy Carter, calific iniciativa de "pasmosa". Brzezinski advirtió que el Consejo de Seguridad Econó ca, cuya creación había propuesto Clinton durante su campaña electoral, "fomentará las ya largas luchas" dentro del propio equipo económico.

Al proponer durante su campaña la creación de este consejo, Clinton describió como un símbolo de su compromiso de hacer de la economía su princ prioridad, particularmente en sus relaciones con otros gobiernos, al tiempo q prometió "elevar el nivel de la economía en las relaciones exteriores".

A los defensores del libre comercio en EE.UU. les preocupa la creación de e Consejo de Seguridad Económica después de que Clinton haya dicho, co candidato, que de haber existido antes este órgano hubiera impedido que l Secretaría del Tesoro concediese 300 millones de dólares anuales a los japones furgonetas a los automóviles en lugar de a los camiones, lo que favoreció a l productores japoneses, ya que las tarifas para la importación de coches son much menores que las de camiones.

GERENCIA DE PERFORACION

Tras. INVITACIONES PUBLICAS A CONCURSO DE PRECIOS

convoca a las empresas legalmente establecidas a presentar sus rtas para los siguientes materiales

ITACION Nº	PEDIDO Nº	MATERIALES
INV.896-92	CAM-1182-92	CUBIERTAS 12oo x 20
INV.897-92	CAM-1238-92	LABORATORIO DE LODOS
INV.898-92	CAM-1239-92	VISCOSIMETRO
INV.899-92	CAM-1245-92	MOTORES ELECTRICOS
INV.900-92	CAM-1245-92	CONTACTORES A BRADLEY
INV.901-92	CAM-1249-92	BOMBA HOMOGENIZADORA
INV.902-92	CAM-1261-92	ACONDICIONADORES DE AIRE
INV.903-92	CAM-1262-92	SECADORES DE ROPA
INV.904-92	CAM-1263-92	CONOS COMPLETOS 4"
INV.905-92	CAM-1264-92	BOMBAS CENTRIFUGAS
INV.906-92	CAM-1265-92	FABRICA DE HELADOS
INV.907-92	CAM-1281-92	CALEFON ELECTRICO
INV.908-92	CAM-1282-92	CORTA CAÑOS 1" Y 2"
INV.909-92	CAM-1287-92	FILTROS EN GENERAL
INV.910-92	CAM-1290-92	GATOS CARRETEROS DE TRINQUETE
NV.911-92	SCZ-2303-92	RODAMIENTOS EN GENERAL
NV.912-92	SCZ-2539-92	BRIDAS ADAPTADORAS
NV.913-92	SCZ-2541-92	ELEVADOR 6 3/4 P/PM
NV.914-92	SCZ-2552-92	CELULOSA POLIANIONICA
NV.915-92	SCZ-2571-92	BOMBA CENTRIFUGA
NV.916-92	SCZ-2574-92	RPTOS. PREVENTOR TIPO "U"
NV.917-92	SCZ-2593-92	CUBIERTAS Y CAMARAS
NV.918-92	SCZ-2594-92	LLANTAS Y NEUMATICOS
NV.919-92	SCZ-2607-92	GABINETE PARA LODOS
NV.920-92	SCZ-2608-92	TURBO CARGADOR CAT
NV.921-92	SCZ-2634-92	POLIACRILAMIDA ANIONICA
V.922-92	SCZ-2645-92	CODOS GIRATORIOS
V.923-92	SCZ-2854-92	DADOS PARA LLAVES
V.924-92	DOF-CAM 3033-92	LLAVES A CADENA
V.925-92	DOF-SCZ-3039-92	MOTOCOMPRESORAS PARA ELECTRODOMESTICOS

presas interesadas pueden retirar los pliegos de Especificacio- ministrativas y Técnicas del Dpto. Legal del Distrito Centro de ción, zona sud este, teléfono Nº 524133 interno 116 ó 523107; ago de Bs. 20.oo por cada pliego en la Sección Caja del Distrito. res deben ser presentados cerrados y lacrados. o de entrega de las ofertas fenece indefectiblemente a horas m. del día 24 de noviembre de 1992.

erritorio libanés

uelo de artillería entre milicias e Hizbulá y soldados israelíes

Los negociadores árabes e israelíes advirtieron que la violencia está socavando las conversaciones de paz

RUT, 10 (EFE).- Un nuevo mbio de disparos de artille- ada se inicio hoy, martes, en ano entre las milicias tas de Hizbulá y los solda- elíes establecidos en la lla- ona de seguridad" en el sur

ntercambio de artillería co- a las 10:30 de esta mañana gmt) desde el sector central na ocupada del valle Orien- la Bekà, donde los bombardeos alcanzaron aldeas donde Hizbulá tiene establecidas algu- sus bases.

rtillería de la milicia de Hizbulá, por su parte, rdeó posiciones israelíes y del Ejército del Sur ano (ESL) - aliado de Israel - en el sector oriental ona de seguridad", una franja de terreno que controla desde que se retiró de El Líbano con el de evitar posibles atentados terroristas contra torio.

Fuerza Aérea israelí bombardeó en las últimas ras algunas aldeas al sur y al este de Beirut, o cerca de 10 personas heridas.

hostilidades fueron iniciadas el pasado domin- ndo la aviación israelí bombardeó las bases de la en Ain el-Tine, en el valle del Beká, causando rte de cuatro personas, y dejando a otras seis ridas.

represalia, los milicianos integristas dispararon "katyushas" sobre el norte de Israel, aunque oyectiles cayeron en la llamada "zona de dad".

El Ejército israelí contestó con artillería pesada y, según fuentes libanesas, en las últimas horas, más de 300 obuses de 152 milímetros cayeron en las localidades de Habtha y Yater, al este de la localidad de Tiro, situada a 74 kilómetros al sur de Beirut.

VIOLENCIA ENSOMBRECE DIALOGO

WASHINGTON.- Los negociadores árabes e israelíes advirtieron hoy, martes, que la violencia en la zona fronteriza entre Israel y Líbano está socavando las conversaciones de paz.

"Es imposible que nos comportemos como si todo fuese normal", dijo el jefe de la delegación israelí encargada de negociar con Siria, Itamar Rabinovich, antes de comenzar una nueva sesión negociadora en el departamento norteamericano de Estado. En una referencia indirecta a Siria, cuyo ejército controla buena parte del territorio libanés, Rabinovich dijo que todo aquel que tenga influencia en Líbano debe atenerse a las consecuencias si no cesa la violencia.

El jefe de la delegación siria, Muafak Alaf, acusó a Israel de provocar los ataques con su ocupación de tierra árabe.

"La actitud israelí es una actitud de provocación y agresión contra el pueblo árabe. No podemos más que expresar nuestra preocupación por este hecho que está afectando al proceso de paz", dijo Alaf.

Por su parte, el presidente electo de Estados Unidos, Bill Clinton, envió el lunes las primeras señales a árabes e israelíes de que su gobierno no renunciará al papel de mediador en las negociaciones.

Para reformas económicas

China reclutó a economista de EE.UU.

BEIJING, 10 (Reuter) - China reclutó a un economista de los Estados Unidos que ganó el premio Nobel para ayudar a dirigir las reformas económicas del país, dijo hoy el diariooficialista Peoples Daily.

Lawrence Klein, un autor sobre el análisis de datos económicos que ganó el premio Nobel de economía en 1980, fue e invitado de honor en una ceremonia celebrada el lunes por la Comisión de Planeación Estatal, un brazo del gobierno que planea la economía en el exterior.

China está haciendo grandes progresos con profundas reformas que están rápidamente desmantelando los planes estatales marxistas en favor de una economía de mercado.

Klein fue reclutado para asesorar el Centro de Información Estatal de la Comisión, agregó el diario. No dio detalles de sus obligaciones.

Ante el parlamento británico

Yeltsin advierte de posible golpe de Estado en Rusia

El gobierno de Chechenia, república rebelde de la Federación Rusa, acusó al presidente ruso de preparar un "autogolpe"

LONDRES, 10 (EFE).- El presidente ruso, Boris Yeltsin, advirtió de la existencia de fuerzas dispuestas a dar un golpe de Estado "conservador" en su país, en un discurso pronunciado hoy, martes, en el Parlamento británico.

Ante los miembros de la Cámara de los Comunes y de los Lores, un honor sólo compartido hasta el momento por ocho líderes extranjeros, Yeltsin expresó su determinación a oponerse a cualquier eventual intento de golpe de Estado, y dijo que está preparado para asumir poderes de "emergencia" en caso de que fuera necesario.

"Nosotros debemos reconocer -dijo Yeltsin- que en nuestro país existen fuerzas interesadas en perpetrar un golpe revanchista".

Tras indicar que su gobierno está "vigilante" y no permitirá que la "reacción" triunfe, Yeltsin identificó a los potenciales golpistas como vestigios del Partido Comunista, militantes nacionalistas, algunos antiguos gerentes economistas y "aventureros políticos".

"Todas estas fuerzas -agregó- han recobrado vida en los últimos tiempos y pretenden llevar a cabo un gran ataque, aprovechando las conjeturas sobre las dificultades que atraviesa la población".

Yeltsin destacó que, a pesar del esfuerzo y las dificultades que acarrea la aplicación de su política económica de liberalización, seguirá con la misma, porque "no hay otra alternativa".

YELTSIN PREPARAR AUTOGOLPE

MOSCÚ.- El gobierno de Chechenia, república rebelde de la Federación Rusa, acusó hoy, martes, al presidente ruso, Boris Yeltsin, de preparar un "autogolpe" al intervenir con tropas en la república vecina de Ingushetia.

Movladi Udugov, ministro de Información de Chechenia, dijo a EFE que "la pretensión de las tropas rusas de situarse en la supuesta e inexistente todavía frontera entre Chechenia e Ingushetia supone una nueva provocación de la dirección rusa y tiene como único objetivo originar un enfentamiento con Chechenia".

Ante la crisis de poder en Rusia que supone el pulso entre Yeltsin y el Legislativo, afirmó el portavoz chechén, el presidente "necesita distraer la atención pública con un conflicto de una envergadura que le permita implantar la gobernación presidencial directa en el país".

Su intención, afirmó Udugov, es causar un conflicto "controlado", pero nosotros haremos todo para que no pueda controlarlo".

nbates en gola dejan os por $ 1.500 millones

ANDA, 10 (EFE).- Los daños s por propiedades estatales y s durante los enfrentamientos s de principios de mes entre s gubernamentales y miembros nión Nacional para la Indepen- Total de Angola (UNITA) fueron dos hoy, martes, en más de millones de dólares.

a cifra equivale al 50 por ciento ngresos anuales de Angola por portaciones de petróleo, dia- y otras materias primas.

mas de los daños materiales, rentamientos, que se produje- spués de que UNITA se negara a rsu derrota en las elecciones de es de septiembre pasado, causa- a muerte a más de un millar de onas.

Según los primeros informes, du- te los combates registrados en gola UNITA quemó dos fábricas, de pintura y otra de desinfectan- aloradas conjuntamente con sus nas de materias primas en más 0 millones de dólares.

s bombardeos de la aviación gu- mental sobre Benguela destru- un arsenal de la Escuela de atos, que estaba ocupada por tros sublevados de UNITA ads- a las Fuerzas Armadas, y se ron millones de dólares en ar- municiones y material de sionamiento.

gún fuentes oficiales, los miem- de UNITA que atacaron el puerto obito saquearon casi todas las s de alimentos, donde había pro- es para tres meses.

n Luanda fueron destruidos un mar de establecimientos comer- s, los situados en las inmediacio- de los objetivos de UNITA fueron ados, unos como resultado de os y otros de incendios.

gún testigos, la mayoría de los es fueron perpetrados por "re- ntes" civiles armados que auxilia- a la policía en su lucha contra las as de UNITA.

foto Reuter

Cosmonautas rusos en EE.UU.
Dos cosmonautas rusos comenzaron a entrenar en el Centro Espacial de EE.UU., para una misión en un transbordador espacial. Señalaron que los programas espaciales de los dos países tienen mucho en común.

FMI y BM cambian de estrategia frente a Rusia

WASHINGTON, 10 (Reuter) - El Banco Mundial y el Fondo Monetario Internacional examinan fórmulas para apuntalar algunas de las ineficientes firmas estatales rusas, en un drástico giro de estrategia que ilustra los problemas que acarrea lidiar con la ex superpotencia.

Las dos instituciones, que ayudan a orientar a Rusia en su marcha del comunismo hacia el capitalismo, normalmente obvian cualquier medida que pudiera parecerse a subsidios estatales para la industria porque ello socava sus esfuerzos por promover mercado libre, dijeron diplomáticos.

Pero se han visto obligadas a mudar de actitud en sus tratos con Rusia a causa de la posición dominante que tienen las compañías estatales en la economía del país y ante la negativa de Moscú por subsidiarlas.

"Ha habido un cambio en la actitud institucional" admitió un diplomático, que pidió no ser identificado. El cambio de rumbo -que podría derivar en préstamos del Banco Mundial para algunas compañías estatales durante el año venidero- es la última repercusión de las incómodas relaciones que mantienen Rusia con el IMF y el Banco Mundial.

Transcurridos más de tres meses desde que las dos organizaciones se apresuraron a aprobar un total de 1.600 millones de dólares en créditos para Rusia, el país no ha recurrido todavía a esos préstamos, no obstante previas exhortaciones de que esa ayuda era aguardada con desesperación, dijeron diplomáticos.

Las empresas estatales figuran entre los principales adversarios de las rápidas reformas económicas que postula el FMI, y se encuentran enzarzadas en una lucha por el poder con el reformista ruso Yegor Gaidar, el primer ministro en ejercicio.

Pero estas compañías también brindan un cúmulo de servicios sociales a sus trabajadores, que abarcan desde atención médica hasta educación.

REPUBLICA DE BOLIVIA
LICITACION PUBLICA
C.A. 92/09220
CROWN AGENTS, AGENTE DE COMPRAS DEL GOBIERNO DE BOLIVIA
EN NOMBRE Y POR CUENTA DEL
MINISTERIO DE TRANSPORTES, COMUNICACIONES Y AERONAUTICA CIVIL
SERVICIO NACIONAL DE CAMINOS
Y CON EL FINANCIAMIENTO DEL
BANCO INTERAMERICANO DE DESARROLLO (BID)
698/OC-BO Y 893/SF-BO
KREDITANSTALT FUR WIEDERAUFBAU (KFW)
CORPORACION ANDINA DE FOMENTO (CAF)
GOBIERNO DE BOLIVIA
INVITA

A las Empresas CONSULTORAS DE LOS PAISES MIEMBROS DEL BID, a presentar documentos de PRE-SELECCION que les permita habilitarse para ser invitadas a presentar propuestas económicas para la:

SUPERVISION EN LA CONSTRUCCION DE LA CARRETERA
RIO -SECO - DESAGUADERO

La obra forma parte del proyecto "Corredor Beni-La Paz-Frontera peruana". Consiste en la construcción de aproximadamente 96 km de longitud, con la colocación de una superficie de asfalto de 7 m. de ancho y dos bermas con afirmado de grava de 1.5 m. de ancho cada una. Asimismo, se construirá una variante a la altura de las ruinas de Tiwanaku a fin de proteger los monumentos arqueológicos. También se instalará un puesto de control de tránsito en la frontera y dos estaciones de pesaje en las cercanías de Laja y Desaguadero.

El plazo de ejecución de la obra, incluyendo el período de movilización, se estima en 26 meses calendario.

Las empresas interesadas podrán consultar y/o adquirir el Pliego de Licitación con la suma de $us. 1.000.- a partir del 9 de noviembre de 1992, en las oficinas de:

CROWN AGENTS
Avenida 20 de Octubre Nº 2619
Fax. Nº (591-2) 372765
Telex Nº 3453 CABOL BV
Teléfono 364035
La Paz - Bolivia

CROWN AGENTS recibirá los documentos de pre-selección en sobre cerrado y lacrado en la dirección precitada hasta el 28 de diciembre de 1992, a horas 12:00 y se procederá al acto de apertura a horas 15:30 del mismo día.

Crown Agents

Av. 20 de Octubre Nº 2619 - Telf.: 364035 - Télex 3453 cabol bv - Fax 0591 2 372765 - La Paz, Bolivia

REPUBLICA DE BOLIVIA
LICITACION PUBLICA
C.A.92/09219

CROWN AGENTS, AGENTE DE COMPRAS DEL
GOBIERNO DE BOLIVIA
EN NOMBRE Y POR CUENTA DEL
MINISTERIO DE TRANSPORTES, COMUNICACIONES Y
AERONAUTICA CIVIL
SERVICIO NACIONAL DE CAMINOS
Y CON EL FINANCIAMIENTO DEL
BANCO INTERAMERICANO DE DESARROLLO (BID)
698/0C-BO Y 893/SF-BO
KREDITANSTALT FUR WIEDERAUFBAU (KFW)
CORPORACION ANDINA DE FOMENTO (CAF)
GOBIERNO DE BOLIVIA
INVITA

A las Empresas CONSTRUCTORAS DE LOS PAISES MIEMBROS DEL BID, a presentar documentos de PRE-CALIFICACION que les permita habilitarse para ser invitadas a presentar propuestas económicas para la:

CONSTRUCCION DE LA CARRETERA
COTAPATA-SANTA BARBARA

La obra forma parte del proyecto "Corredor Beni-La Paz-Frontera peruana".
Consiste en la construcción de aproximadamente 49 km. de longitud, con un trazado distinto al actual en servicio, con una plataforma de 7 m. de ancho y dos bermas de 1 m. de ancho cada una. Asimismo, se instalarán tres estaciones de pesaje en las cercanías de Chuquiaguillo (La Paz), Caranavi y Puente Alto Beni.
El plazo de ejecución de la obra, incluyendo el período de movilización, se estima en 52 meses calendario.
Las Empresas interesadas podrán consultar y/o adquirir el Pliego de Licitación con la suma de $us. 1.000.- a partir del 9 de noviembre de 1992, en las oficinas de:

CROWN AGENTS
Avenida 20 de Octubre Nº 2619
Fax Nº (591-2) 372765
Telex Nº 3453 CABOL BV
Teléfono 364035
La Paz-Bolivia

CROWN AGENTS recibirá los documentos de pre-selección en sobre cerrado y lacrado, en la dirección precitada hasta el 28 de diciembre de 1992, a horas 12.00 y se procederá al acto de apertura a horas 15:30 del mismo día

Crown Agents

Av. 20 de Octubre Nº 2619 - Telf.: 364035 - Télex 3453 cabol bv - Fax 0591 2 372765 - La Paz, Bolivia

REPUBLICA DE BOLIVIA
LICITACION PUBLICA
C.A. 92/09218

CROWN AGENTS, AGENTE DE COMPRAS DEL GOBIERNO DE BOLIVIA
EN NOMBRE Y POR CUENTA DEL
MINISTERIO DE TRANSPORTES, COMUNICACIONES Y AERONAUTICA CIVIL
SERVICIO NACIONAL DE CAMINOS
Y CON EL FINANCIAMIENTO DEL
BANCO INTERAMERICANO DE DESARROLLO (BID)
698/OC-BO Y 893/SF-BO
KREDITANSTALT FUR WIEDERAUFBAU (KFW)
CORPORACION ANDINA DE FOMENTO (CAF)
GOBIERNO DE BOLIVIA
INVITA

A las Empresas CONSULTORAS DE LOS PAISES MIEMBROS DEL BID, a presentar documentos de PRE-SELECCION que les permita habilitarse para ser invitadas a presentar propuestas económicas para la:

SUPERVISION EN LA CONSTRUCCION DE LA CARRETERA
COTAPATA - SANTA BARBARA

La obra forma parte del proyecto "Corredor Beni-La Paz-Frontera peruana". Consiste en la construcción de aproximadamente 49 km de longitud, con un trazado distinto al actual en servicio, con una plataforma de 7 metros de ancho y dos bermas de 1 metro de ancho cada una. Asimismo se instalarán tres estaciones de peaje en las cercanías de Chuquiaguillo (La Paz), Caranavi y Puente Alto Beni.
El plazo de ejecución de la obra, incluyendo el período de movilización, se estima en 52 meses calendario.

Las empresas interesadas podrán consultar y/o adquirir el Pliego de Licitación con la suma de $us. 1.000.- a partir del 9 de noviembre de 1992, en las oficinas de:

CROWN AGENTS
Avenida 20 de Octubre Nº 2619
Fax. Nº (591-2) 372765
Telex Nº 3453 CABOL BV
Teléfono 364035
La Paz - Bolivia

CROWN AGENTS recibirá los documentos de pre-selección en sobre cerrado y lacrado en la dirección precitada hasta el 28 de diciembre de 1992, a horas 12:00 y se procederá al acto de apertura a horas 15:30 del mismo día

Crown Agents

Av. 20 de Octubre Nº 2619 - Telf.: 364035 - Télex 3453 cabol bv - Fax 0591 2 372765 - La Paz, Bolivia

Venta de hoteles: un velorio de sólo tres estrellas

Todo hubiese sido un velorio si los extrabajadores no hubiesen gritado: "nuestro hotel está embargado" y "¡queremos entrar!" y si el parlamentario Tito Hoz de Vila no hubiese sacado de la somnolencia al público con sus repentinas carcajadas, porque en la subasta de los hoteles Crillón y La Paz no hubo puja, emoción ni un tronar de martillazos.

A PESAR DE LA REINA SOFIA

"Es un hotel de lo mejor... la reina Sofía estuvo alojada...bla, bla, bla"... fueron vanos los estiérzos del martillador oficial para convencer al público de presentar mejores opciones.

Una sola oferta presentó la contructora Forti León y de ahí no ofreció más. Otra presentó la Hotelera Nacional para hacerse dueña del hotel La Paz. Nadie más intervino.

En menos treinta minutos, la venta de los hoteles estaba concluida. Si el martillador no hubiese intentado mejorar las ofertas, la venta hubiese durado menos de diez minutos.

Los Forti León presentaron la misma oferta que en la primera oportunidad -proceso anulado por sus vinculaciones con altas autoridades de gobierno- ni un centavo más. Vale decir, 8.1 millones de dólares- y Hotelera Nacional S. A. (dueños del Hotel Plaza) 8,2 millones de dólares, 100.000 dólares más que el precio base.

Para el hotel Crillón se presentó una sola opción, la de la empresa MERINCO, que ofreció 1.315.000 dólares. El precio que la empresa farmacéutica Ibaroma ofreció en la primera subasta fue de 1.311.000 dólares, es decir, 3.483 dólares menos que MERINCO.

Cabe recordar que la consultora norteamericana Charles Anderson valoró para el exSheraton o La Paz Hotel un precio mínimo de referencia de 15.000.000 dólares, mientras que el Crillón fue tasado en 700.000 dólares.

NI UN CENTAVO MAS

Al ser consultado el representante de Forti León por qué no pelearon por ganar el hotel, respondió que la empresa había hecho estudios serios y ofrecer más no hubiese sido conveniente.

"Vuelvo a reiterar que se han hecho estudios serios sobre lo que la empresa podía invertir, tanto en esta primera fase de compra del hotel como en una segunda fase de rehabilitación del mismo".

EN PRO DEL TURISMO

Por su parte, Mario Clavijo, representante de Hotelera Nacional, señaló convencido de que "la industria turística tiene que desarrollarse en Bolivia y por tanto el hotel La Paz se constituiría en una fuente de desarrollo para los pueblos y que Bolivia pueda desarrollarse con turismo.

"Lo que ellos están midiendo el valor de inversión que harán en el hotel para convertirlo uno verdaderamente de 5 estrellas.

Respecto a los trabajadores, dijo que los nuevos dueños no tienen nada que ver con el problema, sino el Banco del Estado, pero que ellos buscarán contratar al mejor equipo profesional para que se haga cargo del hotel y dar la mejor calidad a la ciudadanía.

TOTALMENTE SATISFECHO

De su parte, el presidente del Banco del Estado, Fernando Rodríguez, manifestó estar "totalmente satisfecho" con el acto y poder así, dijo, recuperar fondos para el país que no fueron pagados.

La transferencia sería en máximo diez días. En tanto, los extrabajadores iniciaron una huelga de hambre.

Al no poder pagar la familia Vásquez una deuda de 12,5 millones de dólares, contraída por la empresa Crillón ante la banca internacional liderizada por el City Bank y avalada por el Banco del Estado, la entidad estatal inició un juicio coactivo bancario contra los empresarios deudores.

Como resultado de ese proceso, el exSheraton y el Crillón fueron rematados y adjudicados al Banco del Estado por 14.1 millones de dólares.

"Desde ese momento, por una lógica financiera irretrucable, el Banco del Estado es legítimo propietario de ambos hoteles", dijo Rodríguez.

POR NO PAGAR, DEBEN 50 MILLONES DE DOLARES

El precio de no honrar deudas contraídas en más de 15 años representa para la familia Vásquez, de acuerdo al presidente del BANEST, una deuda de nada menos que 50 millones de dólares por los intereses penales, en mora y otros.

Crillón apenas pagó 500.000 dólares por concepto de intereses de la deuda de 12,5 millones de dólares.

Inaugurado en mayo de 1977 y construido durante el gobierno de Hugo Banzer, el exSheraton es un ejemplo de la forma poco seria en que se manejaron los avales estatales, sin que haya una respuesta productiva de parte de los beneficiarios, opinan las autoridades.

No hubo "pugna" por la compra de los hoteles.- Hotelera Nacional nuevo dueño de exSheraton.- La Forti León ofreció el precio inicial y se retiró sin más trámite.- Merinco con Crillón.-

La subasta de los hoteles se llevó a cabo sin pena ni gloria. Significó nerviosismo para las autoridades, un arduo trabajo para el martillador oficial, el comienzo de una huelga de hambre para los extrabajadores, y nuevos proyectos y alegría para José Mercado y Mario Clavijo, representantes de la empresa que se adjudicó el exSheraton y que se felicitan mutuamente.

Ministro de Finanzas se del sartén a las brasas

Renunció a su cargo para asumir la jefatura de la campaña de Hugo Banzer.-

Jorge Quiroga

Aunque está considerado -según sondeos de opinión pública- como uno de los mejores hombres del gabinete de Paz Zamora, el ministro de Finanzas, Jorge Quiroga, presentó ayer renuncia a su puesto, sin entusiasmo visible, para asumir la conducción de la campaña presidencial "Banzer 93"

DEL SARTEN A LAS BRASAS

Si bien negó que su nuevo trabajo representara un "quemazón" en su carrera - pues sin haber asumido su nuevo trabajo algunos le han comenzado a decir que en arcas abiertas hasta el justo pecado- Quiroga señaló que "no está truncando una carrera técnica por una política. Los viejos estereotipos tienen que ir cayendo. Lo que pueda hacer por Bolivia lo voy a hacer", dijo el saliente ministro.

En el último tiempo, había manifestado su deseo de impulsar el Servicio Civil Obligatorio, el Plan de Reestructuración Aduanera para combatir la corrupción en esa entidad y fue conocido por su capacidad de negociación con los organismos internacionales.

TODO SEPARADO: PROPAGANDA A UN LADO, FINANZAS AL OTRO

El presidente de la República, informó Quiroga, quiere se[illegible] función administrativa de lo que es la campaña, lo que le [illegible] presentar ayer en la tarde su renuncia al cargo de ministro de Fi[illegible]

Señaló que el presidente, como era de esperar, había tenido [illegible]nes previas con Hugo Banzer y estaba también de acuerdo [illegible] Quiroga se haga cargo de la campaña electoral 93.

PUNTA DEL ICEBERG

"A mí me ha tocado agradecerle de parte de todo un grupo [illegible] bolivianos que queremos trabajar por el país y él (Jaime Paz) [illegible] la sabiduría de haber dado campo a esta generación. Yo soy la [illegible] iceberg", dijo el joven ministro.

"Le he presentado mi agradecimiento por haberme permitido [illegible] Bolivia. Yo he estado en tres ministerios en esta gestión del gobie[illegible] lo que el presidente ha hecho por trabajar por Bolivia: su ahínco [illegible] adelante el país".

"Dentro de la disyuntiva de mejorar Bolivia, había la posibi[illegible] que me quede hasta final de la gestión, como era la intención or[illegible] que me quede en inversión en lugar de gasto corriente y tra[illegible] campaña", explicó

UN BANZER DIGERIBLE

La idea de cambiarlo de puesto surge en el gobierno por su [illegible] de "incorporar al ámbito político aquella gente que conoce com[illegible] venido manejando el gobierno y ofrecer así programas que e[illegible] pueda aceptar", dijo Quiroga quien desafió aquel dicho popular [illegible] porque no es 13, de que "en martes no te cases, ni te embarque[illegible] casita de apartes".

¿LITHCO explotará las riquezas del Salar de Uyu[illegible]

A menos de 50 días para que fenezca la validez de la oferta [illegible] la FMC Lithco para explotar uno de los reservorios de litio más [illegible]tes del mundo, el director del Complejo Industrial de Recursos Ev[illegible] del Salar de Uyuni, Guillermo Manrique, se mostró confiado en [illegible] decisión final del consorcio estadounidense.

"Esperamos que la FMC responda en el transcurso del prese[illegible] dijo Manrique al explicar que si la transnacional decide operar [illegible] tendrá que cumplir con varios trámites administrativos hasta [illegible] diciembre, fecha en la que vence la validez de su oferta.

Según el director de CIRESU, toda la protocolización del con[illegible] como la instalación de una subsidiaria de la FMC en el país de[illegible] cerca a un mes, por lo que para cumplir el plazo de fin de año la [illegible] norteamericana tendría que decidirse máximo hasta fines de n[illegible]

La FMC aún no dio oficialmente su aceptación a las modifi[illegible] contractuales que introdujo el Congreso boliviano a un inicial [illegible] firmado con CIRESU, el pasado 14 de febrero.

Una de las mayores dificultades para la inmediata aprobac[illegible] modificaciones al contrato por parte de la transnacional, radica[illegible] eliminación de la "exclusividad absoluta e unilateral" de la que [illegible] firma extranjera con el convenio inicial.

La modificación establece que si la FMC quiere ser la única que [illegible] el Salar de Uyuni debería también abandonar cualquier otra exp[illegible] que pudiera desarrollar en otros países de Sudamérica.

La compañía extranjera concluyó hace poco trabajos de explora[illegible] el salar argentino del Hombre Muerto y en el chileno de Atacam[illegible] encontraría abocada a evaluar las potencialidades productivas [illegible] ofrecen estos campos, antes de dar una respuesta final a Bolivia.

Adicionalmente, el proceso de reorganización que se desarro[illegible] transnacional sería otro factor causante de esta dilación, explicó Ma[illegible]

presentada hoy

[illegible]a nueva [illegible]dacción [illegible]ra Ley de [illegible]ncos

[illegible]cretario ejecutivo de ASOBAN, [illegible]ntezana, anunció que hoy se [illegible]rá una nueva redacción del [illegible] de Ley de Entidades Finan[illegible] la que se recoje, según dijo, [illegible] de los proyectos presentados [illegible]ora.

[illegible]dacción fue elaborada por [illegible]isión, denominada de asesoría [illegible] Comisión Económica del [illegible]nto, la misma que está inte[illegible] miembros de ASOBAN, del [illegible]entral y entendidos en la [illegible]

[illegible] los problemas más serios [illegible]nca encuentra a los nuevos [illegible] de ley financiera son los efec[illegible] económicos de una reducción [illegible]ncamiento" financiero.

[illegible]ibilidad de que los bancos [illegible]e aumentar su capital si [illegible] mantener su nivel de [illegible]iento ha alarmado a mu[illegible]queros, que advierten que [illegible] de interés pueden aumen[illegible]bién de que sus ganancias [illegible]or la puerta ancha.

[illegible]na en conferencia de pren[illegible] acerca de las declaracio[illegible]residente de la Comisión [illegible], Jorge Torres, y señaló [illegible]iso que ASOBAN quiera [illegible]r a la población.

[illegible]co que se conseguirá con [illegible]es como las de ASOBAN [illegible]ormar y generar temores [illegible] en el público que utiliza [illegible]s financieros" declaró el [illegible]rio.

[illegible]cto, Antezana dijo que si [illegible]ocracia no debe ponerse [illegible]las personas, afirmó que [illegible]l bancaria existen econo[illegible]mera categoría y no "inge[illegible]o en la Comisión Econó[illegible]lamento.

[illegible] problema, el gerente ge[illegible]nco Central de Bolivia, [illegible]mpero Paz, ha señalado [illegible]la disminución del [illegible]ento", previsto en el pro[illegible] Financiera, se pretende [illegible]ueros aumenten su ca[illegible]banca nacional privada [illegible] que el cliente no esté [illegible]nto riesgo.

[illegible]tualidad, si un banco [illegible]te tiene un capital de 1 [illegible]ares sólo puede endeu[illegible]náximo 20 millones de [illegible]decir, veinte veces más [illegible].

[illegible], de acuerdo con el [illegible]to de Ley General de [illegible]ancieras, en el futuro, [illegible]o pueden hacerlo por [illegible]lio más del capital.

Quince agentes de bolsa operan en el país

Un total de quince agentes de bolsa han sido autorizados para operar en el mercado de capitales y de dinero en el país, según informa la Consultora Económica S.R.L, en su publicación semanal "Compato Económico".

El informe presenta la lista de los agentes de bolsa autorizados y ofrece una explicación breve en torno a la Bolsa de Valores y sus funciones.

Los agentes de bolsa autorizados son: Asesoría de Servicios Financieros y Valores (ASF), Banco Boliviano Americano (BBA), Banco de La Paz (BPL), Banco de la Unión (BUN), Banco de Santa Cruz de la Sierra (CSC), Banco Industrial S.A. (BIS), Banco Nacional de Bolivia (BNB), Banco Popular del Perú (BPP) y Banco Multibanco S.A. (BHN).

Además, han sido autorizadas también la Compañía Americana de Inversiones S.A. (CAI), Corredores de Bolsa Sudandina Ltda (CBS), Inversiones Banco Mercantil S.A. (BME), Inversiones Bursátiles S.R.L. (INB), Probolsa S.R.L. (PRO), y Saxxon Capital S.A. Agentes de Bolsa (SAX).

¿QUE ES LA BOLSA?

La Bolsa de Valores -explica "Compacto Económico" en su número Cero- "es el lugar físico que facilita la compra de títulos-valores de empresas e instituciones que necesitan dinero por aquellas que tienen excedentes y están dispuestas a ahorrar".

En otras palabras, agrega "es el lugar donde se realiza la transferencia de recursos monetarios entre sectores de la economía que tienen excedentes para ahorrar y los que, por el contrario, los necesitan para desarrollar sus actividades productivas".

Están habilitados para trabajar en el Mercado de Valores: de dinero y de capitales

La función primordial de la Bolsa de Valores "es la canalización eficiente del ahorro nacional hacia la inversión productiva, de manera total y transparente, centralizada y ordenada".

FORTALECEDOR DEL SISTEMA FINANCIERO

La Bolsa de Valores es considerada por la Consultora como un complemento "que fortifica el sistema financiero nacional" debido a su función de garantizar una eficiente y oportuna asignación de recursos dentro de la economía.

Pero una diferencia con el sistema financiero nacional es que mientras éste capta recursos de los ahorristas y los presta a un sector, la Bolsa de Valores permite que el ahorrista pueda prestar directamente su dinero a la empresa que le ofrezca mayores condiciones de solvencia, liquidez y seguridad.

PERO TAMBIEN PARA LA INVERSION.

Otra ventaja de la Bolsa de Valores, señala "Compato Económico" es que toda emisión de títulos-valores que se han emitido para financiar a una empresa se convierten, al mismo tiempo, en una alternativa de ahorro para los que deseen colocar su dinero.

"El mercado de Valores que opera dentro de la Bolsa de Valores se divide en dos grandes mercados claramente diferenciados: Mercado de Dinero y Mercado de Capitales", agrega.

La publicación señalada, dirigida por el profesional en comunicaciones, Vladimir Ramírez, y Mario Zalles, también ofrece explicaciones del mismo tenor en torno a otros temas de interés para el ámbito empresarial como el funcionamiento de las zonas francas, las verificadoras de importaciones y exportaciones, estadísticas sobre comercio exterior, cotizaciones internacionales, monetarias, tipos de cambio, convenios para el pago de pateantes industriales, servicios de bancos, entre otros datos.

COTEL

COOPERATIVA DE TELEFONOS AUTOMÁTICOS LA PAZ LTDA.

Comunicado

GUIA TELEFONICA 1992/1993

Como es de conocimiento de los socios, usuarios y anunciantes [illegible] COTEL a partir de la presente gestión, editará su Guía Telefó[illegible] incluyendo la sección clasificada amarilla, por administración propia; motivo por el cual, insinuamos tomar nota de lo siguiente:

1. Se insinúa a los señores socios cuyo nombre, dirección [illegible] número telefónico figure con algún error en la Guía Telefónica 1991, que provistos de papeleta de pago y Carnet de Identidad, se apersonen a nuestras oficinas ubicadas en [illegible] Edificio Gran Centro, piso 11; a efecto de efectuar la corrección correspondiente.

2. Asimismo, aquellos socios que no deseen figurar en la Guía Telefónica deben hacer llegar su solicitud por escrito.

DEPARTAMENTO DE RELACIONES PUBLICAS

La Paz, noviembre de 1992

La atracción de los grandes

El cuadrangular que está finalizando es una clara muestra de la influencia que tienen los nombres de los "equipos grandes" del fútbol liguero, y de la atracción que despiertan sus encuentros, muy al margen de lo que está en juego.

Las asistencias de público permiten vaticinar que sucederá una cosa parecida con el venidero octogonal, cuando Cochabamba incorpore sus dos elencos, y Santa Cruz tenga otros dos en el certamen.

En diez encuentros del cuadrangular, se han registrado estas cifras:

TOTAL DE PUBLICO: 156.652
TOTAL RECAUDADO: 1.049.567

Esto significa —si convertimos nuestra moneda a la norteamericana, tan usada para las comparaciones económicas— que el público de tres ciudades pagó el equivalente de **259.800 dólares para ver esos diez partidos.**

Y eso que, como es de público conocimiento, hubo televisación de encuentros, y algunos partidos se jugaron en días de poca costumbre futbolística...

Reeligen a Sulaiman

MEXICO, 10 (ANSA).- El mexicano José Sulaiman fuereelecto hoy como presidente del Consejo Mundial de Boxeo para un quinto periodo, durante la XXIX Convención del organismo que se celebra en Cancún, Quintana Roo, en el Caribe Mexicano.

"El Consejo Mundial de Boxeo es mi vida, y la daré en beneficio del pugilismo", dijo Sulai

Ocho en la Copa

Ya conocemos los nombres de ocho de los veinte equipos que jugarán la Copa "Libertadores de América" de 1993, en su parte inicial, desde febrero próximo.

Es posible que este fin de semana se consagre el primer representante ecuatoriano para sumarse a la lista que ahora publicamos. (Entre paréntesis, figura la cantidad de participaciones de cada club en la "Libertadores").

Bolívar

PERU: Universitario de Deportes (17).
VENEZUELA: Caracas (1) y Minerven (1).

*****

BOLIVIA: Bolívar (13)
CHILE:

*****

ECUADOR:
URUGUAY:

*****

BRASIL: Flamengo (5)
COLOMBIA:

*****

ARGENTINA: River Plate (14) y N. O. Boys (3).
PARAGUAY: Olimpia (24).

*****

La mayoría de los torneos —incluído el uruguayo, que ha sufrido un retraso con motivo de la huelga— finalizará entre este mes de noviembre y el próximo.

No al doping

BUENOS AIRES, 10 (ANSA).- Un jugador uruguayo, "figura internacional", pero cuyo nombre no fue suministrado, rechazó la ingestión de anabólicos, que le había ordenado

Presionados

BUENOS AIRES, 10 (ANSA).- El árbitro internacional Juan Bava, uno de los más respetados de las canchas locales, denunció que se siente "más solo que nunca, desprotegido y vapuleado" y que el fútbol argentino "ya dejó de ser un deporte hace mucho para convertirse enteramente en un negocio plagado de intereses, presiones y dramas".

Bava confesó que sólo revisó su decisión original de abandonar su trabajo cuando el presidente de la Asociación de Fútbol

En este día... 11

DE NUESTRAS FIGURAS:

ALMARAZ, JORGE: Piloto cochabambino de automovilismo.

BUJOLD, ENRIQUE: Sacerdote belga que tuvo mucho que ver en la historia del Club San Martín Mártir de Santa Cruz.

CALLISAYA, FRANZ: Basquetbolista en Santa Cruz.

CELIO ALVES: Futbolista brasileño-boliviano que ahora milita en Blooming.

FRIAS, MARTIN: Piloto orureño de automovilismo.

GARECA, SERAFIN: Futbolista tarijeño, goleador de Chaco Petrolero en esta temporada.

JAUREGUI, HUGO: Importante dirigente del básquetbol. Potosino.

LOPEZ, FELIX: Juez paceño de fútbol de salón.

MALDONADO, MARIO: Ex-cronista deportivo, en el principio de una destacada labor periodística.

TABORGA, GASTON: Sobresaliente futbolista cochabambino, que este año jugó una buena parte del torneo en Wilstermann.

Gareca

DE NUESTRAS ENTIDADES:

Cumple veintisiete años el **Club San Martín Mártir de Santa Cruz,** afiliado a la Asociación de fútbol de esa ciudad.

DE LOS ANIVERSARIOS MUNDIALES:

FERNANDO CHAPELL: Juez peruano de fútbol.

ALBERTO TEJADA: Otro árbitro internacional del Perú.

MIGUEL SANABRIA: Delantero paraguayo que estuvo en filas de Bolívar y ahora juega en Olimpia de su país.

ESTEBAN DE LA FUENTE: Basquetbolista argentino.

RUBEN RUIZ DIAZ: Arquero paraguayo, que actualmente juega en el Monterrey de México.

VITTORIO BRAMBILLA: Ex-piloto italiano de la Fórmula uno.

KARL OSKAR SVENSSON: Recordado arquero sueco, que jugó más de setenta partidos en la selección de su país.

Que no lo "vuelva loco"

BUENOS AIRES, 10 (ANSA).- El entrenador Daniel Passarella, de River Plate, pidió al presidente argentino Carlos Menem que no "vuelva loco" al atacante Ramón Díaz, quien atraviesa por un bajo momento, y que deje de llamarlo a hora temprana a la concentración del equipo.

"Hasta el presidente Menem lo vuelve loco. Lo llama a la concentración siempre, me lo despierta a las 9 de la mañana... le ruego que trate de llamar más tarde", dijo Passarella a la revista El Gráfico, al responder sobre el bajón que afectó el rendimiento de Ramón Díaz.

Díaz, un experimentado jugador que retornó a River después de siete temporadas en el fútbol italiano, fue siempre la gran debilidad de Menem.

Para tomar nota

"Vamos a pedirle que lo haga con más frecuencia", comentaba en tono de broma un directivo atigrado con relación a los viajes al exterior que hace el presidente del club, Martín Peláez, relacionando su ausencia del país con los triunfos que ha obtenido el elenco atigrado en sus dos últimas presentaciones. En ocasión del clásico, Peláez se encontraba en Chile, y el lunes (ante Oriente) en Estados Unidos, en ambos casos por motivos personales.

ooo

El directorio de Bolívar entregó anoche al organismo policial un aporte de algo más de once mil bolivianos, que servirá para cubrir los gastos que demandará la Navidad de decenas de niños, hijos de miembros de la entidad del orden.

El monto total se deduce porcentualmente de la recaudación obtenida por Bolívar el domingo, en el partido frente a San José de Oruro.

Un gesto de la "Academia" que de esta forma se indentifica con el plano social.

ooo

Alistan armas en la Asociación Atlética de La Paz.

Y son armas de verdad. Se trata de dos revólveres con los que son disparadas salvas que sirven para dar comienzo a pruebas sobre pista.

Ayer fueron limpiadas y lubricadas con miras al campeonato nacional de menores que se llevará a cabo este fin de mes.

ooo

Reclamo de padres de familia recogido con insistencia. Contra la Asociación del Deporte Estudiantil en Formación. Ocurre que esta entidad, inexplicablemente, retrasó su calendario de competencias y hay algunas que todavía continúan cuando el año escolar está próximo a culminar, con los consiguientes exámenes finales. De acuerdo a lo que se conoce, tanta desorganización existe que las programaciones semanales incluyen, para un mismo representativo, hasta más de dos partidos por semana. "Si esto comenzaba con la anticipación debida, no habría estos apuros justo cuando los chicos están con la exigencia escolar encima", decía uno de los profesores encargados.

ooo

Los torneos infantiles que auspicia la Asociación de Fútbol de La Paz y que en sus últimas jornadas se cumple en la cancha José Buezo de la zona de Calacoto, tiene mas convocatoria que otros de la misma Asociación, y por supuesto que los de

Bolívar-Oriente en el carrusel de la Liga

CHOQUE ENTRE DOS CLASICOS RIVALES

Quevedo y Joao Carlos Gonzáles en primer plano. La gente de Oriente en un hotel de la zona sur.

Borja (de espaldas) y Etcheverry, junto al resto del plantel celeste en la práctica de ayer.

TODAVIA NO HAY DT PARA LA SELECCION

Juegos Bolivarianos

HABRA CONTROL ANTI-DOPING

MELGAR SIGUE EN PRIMER PLANO

LA PAZ TENDRA SU AUTODROMO

CANADA DRY
PRESENCIA del Deporte
CANADA DRY

Se instalará el equipo necesario

CONTROL ANTIDOPING EN BOLIVARIANOS '93

Habrá control antidoping en los Juegos Deportivos Bolivarianos del próximo año, según informó el presidente del Comité Organizador, Alfonso Arévalo.

El directivo sostuvo que se instalará adecuadamente el sistema necesario para que de esa manera se establezca la seriedad de competición de parte de los deportistas.

Indicó que se montará dicho sistema gracias a la colaboración que se conseguirá del exterior.

INFRA-ESTRUCTURA

Con relación a la infraestructura deportiva, la autoridad deportiva expresó que si bien hubo algún retraso, "estamos dentro del cronograma establecido y los escenarios serán entregados en los plazos fijados".

Dio cuenta que están por llegar los técnicos alemanes que se encargarán de la fase final del colocado de la pista atlética en el estadio Félix Capriles de Cochabamba. Estimó que dentro de un mes la pista estará e condiciones de ser estrenada.

José Córdoba

Del velódromo, sostuvo que "siguen los trabajos" y que se desembolsará un millón de bolivianos en los próximos días para que su conclusión esté garantizada.

Más bien manifestó que el tema que preocupa es el equipamiento, "el escenario deportivo va a estar listo, pero hay que dotarle de los instrumentos para su utilización. Se están abriendo para eso las licitaciones para que de manera rápida y acelerada se produzca la adquisición de material".

CONVENIOS

Por otra parte, informó que dentro de los convenios de intercambio y colaboración deportiva, varios deportistas bolivianos se beneficiarán con la posibilidad de prepararse en México y España.

La presencia de Alfonso Arévalo en México, en la reunión de ACNO (Asociación de Comités Olímpicos Nacionales), sirvió para entrar en contacto con las principales autoridades deportivas de esos países.

Luis Vlahovic

CODEBOL XII

Quedó conformado el directorio del Comité Organizador Central de los Juegos.

Han sido invitados José Córdoba, para la Dirección Ejecutiva; Lucio Claros, Director General; Luis Vlahovic, Director Técnico; y Edgar Claure, Secretario General.

Georgio Alberti, venezolano, será quien asesorará el trabajo de organización de estos Juegos, en lugar de su compatriota Asnoldo Devonish. El directivo estará en el país en el trancurso de las siguientes semanas.

Se comenzó a trabajar ya en el plano administrativo. Se dotó del material necesario al Comité Organizador Central, que funciona en un sector de la sede del Comité Olímpico Boliviano, y se ha hecho lo mismo con los Comités Regionales de Cochabamba y Santa Cruz.

"Vuelta al Lago"

MAMANI GANO EN PUNO

Mariano Mamani fue el ganador de la prueba pedestre "Vuelta al Lago", que sobre una distancia aproximada de diez kilómetros se efectuó el pasado domingo en la ciudad peruana de Puno.

Mamani empleó un tiempo de 34 minutos y 58 segundos para adjudicarse la prueba reservada para la categoría mayores, superando al favorito peruano Francisco Galindo por 32 segundos.

Mariano Mamani

Tercero resultó otro boliviano, Policarpio Calisaya.

En la categoría juvenil el segundo lugar fue para Giovanni Morejón, otro de los fondistas nacionales que acudió a la citada prueba.

También tomaron parte en la prueba Justina Calisaya, Policarpio Cala y Eduardo Chura.

El retorno de los deportistas se produjo el pasado lunes al mediodía.

Mariano Mamani, que fue el de mejor actuación, informó que en el resto de la temporada se llevarán adelante varias pruebas pedestres en el vecino país y que contempla la posibilidad de ir a competir a varias de ellas.

TRANSINTER, CAMPEON EN ORURO

ORURO 10 (PRESENCIA).- El club Transinter se clasificó anoche, campeón orureño de fútbol de salón, tras golear en el partido decisivo, al elenco de Comunixto, por ocho goles contra dos.

El encuentro se disputó en el coliseo cerrado CAN, ante casi dos mil aficionados.

Henry Llanos, Vladimir Joaniquina, José Luis Pimentel y René López fueron artífices de la victoria y el título logrado por Transinter, club que representa a la empresa que hasta hace poco, manejaba al equipo profesional de fútbol San José, que avanza en pos de clasificar para la Copa Libertadores de América.

Llanos, Joaniquina y López integraron el equipo BOLIVIA que estuvo en el campeonato mundial de fútbol de salón realizado en Italia, alcanzando un honroso cuarto puesto.

Transinter, con el título conseguido anoche, representará a Oruro en el campeonato nacional de clubes campeones que se realizará, próximamente, en Cochabamba.

Alcanzó el primer lugar en una serie extra de clasificación junto a Comunixto. En el primer partido jugado el pasado viernes, Transinter venció por 6-5, en una buena demostración de fútbol de salón.

Maratón en Sucre

SE ANOTO CALISAYA

SUCRE, 10 (PRESENCIA).- Policarpio Calisaya y Ruth Suxo de La Paz, confirmaron su presencia en el Medio Maratón Ovación a cumplirse este próximo domingo en esta ciudad.

"No podíamos estar al margen de una prueba que ya se ha hecho tradición no solo en Sucre sino en el país y que particularmente me ha deparado varios triunfos " dijo vía teléfono desde la La Paz el experimentado Policarpio Calisaya.

El atleta paceño ganó esta temporada atlética por tres veces en forma consecutiva, habiendo protagonizado con Jhonny Pérez tiempo atras y recientemente con Mariano Mamani y Carlos Vera de Potosi interesantes duelos que ganaron el interés del público chuquisaqueño.

Por su parte Ruth Suxo ganadora de la prueba del pasado año confirmó su presencia en esta ciudad para el próximo viernes y poder encarar con anticipación la competencia del domingo venidero. " Quiero estar en Sucre y cumplir con el cariño que me ha brindado el público de Sucre cuantas veces estuve" dijo Suxo.

La prueba se cumplirá este domingo en homenaje al 49 Aniversario de Radio La Plata, en la oportunidad se disputará la décima quinta versión.

Es probable que en la prueba del Medio Maratón se inscriban algo así como setecientos a ochocientos deportistas tanto de Sucre como del interior.

JUVENIL DE BASQUET SERA EN COCHABAMBA

El Campeonato Nacional de Basquetbol, de selecciones juveniles varones, se disputará del 2 al 6 de diciembre en Cochabamba, confirmó la Federación de este deporte.

Participarán en la cita representaciones de La Paz, Santa Cruz, Oruro, Chuquisaca, Potosí, Tarija, Beni y por supuesto la anfitriona.

La fecha no sufrirá otras modificaciones, en tanto que todas las asociaciones han confirmado su asistencia.

REUNION

Las principales autoridades de la Federación Boliviana de Basquetbol se reunirán la próxima semana con el director del Instituto Departamental de Deportes de Cochabamba, Moisés Revollo, y con el presidente de la Asociación de ese Distrito, Ramiro Castellón, de quienes recibirán un informe acerca de los avances ejecutados para la organización del Campeonato Sudamericano, que el próximo año se llevará a cabo en el valle.

Durante la reunión, los "vallunos" deberán presentar un detalle de la hotelería disponible, pasajes, sponsors, designación del Comité Organizador y folletería turística.

Parte de este material será presentado ante el congreso de la COPABA a efectuarse en el mes de diciembre en Chile.

OTROS

Durante la última reunión del Consejo Superior de la Federación Boliviana de Basquetbol fueron aprobados los informes del Campeonato Nacional de Selecciones, rama masculina, efectuado en la ciudad de Tarija, donde se proclamó campeón el equipo local.

Por otro lado se conoció que Huanuni y Llallagua ascendieron a la principal categoría del basquetbol nacional.

Finalmente se dio cuenta que en el curso de la próxima semana se trabajará conjuntamente entre la Federación y la Asociación Cruceña con vistas a los Juegos Bolivarianos.

Super ECONOMICOS

201 MOTOCICLETAS

COMPRO Motocicletas HADERLY DAVIDSON - INDIAN en cualquier estado Ref. al Sr. Ferraz, Hotel Sagarnaga, Hab. # 110 Tel. 350252 - 375374 - 340356

PROFESIONALES

SE PRECISA señorita secretaria enviar curriculum a casilla 1427

FILMACIONES profesionales. Referencias al teléfono. 331194

AMPLIFICACION ATLANTIC Variedad en música, luces y sonido Referencias 329803

300 EMPLEADOS

TECNICOS Reparan Refrigeradores Freezer's, Cocinas Eléctricas, Lavadoras, Secadoras; trabajo garantizado Tel. 358643 - 323761.

PLOMEROS 401

PLOMERO ALBAÑIL Telf. 311386 (16-30)

403 OFICIOS

REFRIGERADORES Heladeras, Lavarropas, Calefones. Reparamos Ref. Tel.: 351343.

TRAMITES 502

CARVAJAL Yanacocha 448 Tel 354862, atiende solicitud de préstamos sobre garantía hipotecaria desde 500 dólares adelante. Seriedad, Responsabilidad. Reserva para su clientela.

EQUIPOS

VENTA DE COMPUTADORAS y partes de computadora al por mayor DX 386-33 MHZ SX/386-25 MHZ DX/386-40 MHZ Todas las marcas Microsys Computers 100% compatibles. Llamar al Teléfono 005114942686 Fax 005114942646 Lima-Perú. Pida cotización sin compromiso.

SE VENDE Central Telefónica **PANASSONIC** TEL.: 342174 - 790062. (7-10).

ENSERES 601

POR MOTIVO DE VIAJE, Vendo Ropa usada en buen estado, Señoras talle Europeo 36 - 38, Caballeros talla 48, Niños diversos tamaños, calzados Nº 37 - 38, sábado 7/11 de 10 a 13 Hrs. Calle 2, Nº 868 esquina Vera (IRPAVI). (6-8).

603 MAQUINARIA

DETECTOR DE METALES de profundidad marca Fisher (U.S.A) especial para cofres o tapados. Buscar de horas 19:00 a 21:00 Edf. Junin Dpto 602 (calle Reyes Ortiz a lado del Prado) o Teléfono 793170 Hrs. de Oficina (6-30)

PATENTE Transferimos conocemos explotación de "PROCEDIMIENTO DE PULVERIZACION" 4294 de Imperial Cheminal Industrias Limited. Casilla 2684

EN VENTA o Explotación el invento denominado "***DISPOSITIVO DE FILTRO***", PATENTE Nº 4971-8 de ***BIOFIL LIMITED.*** Ref. : casilla 3923. (7-9).

VARIOS

RARE OPPORTUNITY 1948 collectors car chevrolet fleetmaster Coupe in top condition, winner of various awards. Phone or fax 354550 (29-10)

ESTAMPILLAS ofrezco Alemanas 2.000 diferentes 1.300 Brasil 900 Hungría 850 Polonia 920 Perú 1.000 también compro canjeo Ref. Sr. Camacho Teléfono 796617 casilla 1229 (28-10)

BAÑO DE PLATA electrolítico garantizado en todo tipo de objetos Ref. 325738 (29-10)

SE VENDE Piano Alemán cuadro metálico excelente estado, $us 2.500. Ref.: Tel. 375280 - 792570. (5-11).

AMPLIFICACION Discotex 378831

A LOS FAMILIARES del joven de 19 años aproximadamente, se les ruega apersonarse a Iránsito El Alto o morgue La Paz, accidente ocurrido viernes 6 hrs. 12 viste: camisa negra, blue jean, medias blancas, tenis negros, accidentado altura paradá dos t Taquiña

EXTRAVIOS

POR EXTRAVIO queda nulo el RUC Nº 02168526 de Francisco Alpa Choque.

Queda Nula la Cuenta 034 - 046541 -9 Mutual LA PRIMERA

Queda Nulo por extravío talonario Facturas RUC Nº 0212070 del Nº 100-150 de Gastón Fernández de Oruro, también carnet de propiedad de vehículo Nº OSC - 245

EL RUC 01659430 de CESTEC queda anulado por extravío

DEL PAIS

S. CRUZ 900

En Santa Cruz hermosa suite de lujo en la mejor zona de la ciudad tarifas de promoción por inauguración Fax o teléfono 42o139 (10 - 10)

PROMOCION En Santa Cruz hermosas Suites de lujo en la mejor Zona de la Ciudad, Tarifas de promoción por inauguración, reservas Telf. 420739

SE VENDE En Excelente ubicación Lote de 963 Mts. Zona alta Av. Cañoto, antes del 2º Anillo. Especial para negocio Centro Comercial. Ref.: Telf. 351433 horas de oficina.-

NECESITO CARPINTEROS para hacer ataúdes de primera para Santa Cruz. Doy casa Ref. Santa Barbara 477 Teléfono 331866 (28-15)

HUEVOS EN SANTA CRUZ vendo precios por mayor Ref. Teléfono 03-525755 (28-15)

SE VENDEN En Santa Cruz Tierras en excelente ubicación 3 Hts. de tierra a sólo 15 minutos del centro - Zona alta urbanizada, papeles en perfecto estado - sobre Av. Sios Dumont Ref.: 336001 (Sta Cruz).

SE VENDE En Santa Cruz Máquina de tejer malla olimpica 6 medidas 300 a 400 Mts2 por día Tel. 338198

VENDE hermosa Vagoneta para ejecutivo Mercedes Benz 300 TE a 4 Matic modelo 90 Full equipo Ref.: 350737 Hora oficina - 525400 Domicilio Santa Cruz

VENDE hermosa Residencia 2 plantas Barrio Urbari amplios corredores, terrazas Biblioteca 3 frentes, arboles frutales, jardines, semiamoblada dependencias varios Tel. 326204.

Cbba. 901

VENDO CASA tres dormitorios, dependencias $us 12.500. Telf 24477 (Cochabamba)

COMPLEJO TRES CASAS sobre lote 1400 m2, 30 metros frente, inagotable pozo agua, 17 habitaciones cómodas, apta vivienda, centro médico, etc. Cuadra Banco BIDESA (Prado) Teléfonos 43494 - 47011, precio 290.000 $us.

VENDO MAQUINA para fabricar barquillos, 30 estampa; calle Riberaita 1641, entre Guayaramerin, Heladería Cotoca (Cochabamba)

VENDO JEEP ISUZU TROOPER Año 1986 full equipo, color café con burgandi, buenas condiciones $us 12.500 - ref. telf. 47394 Cochabamba

VENDO BMW Mod. 85, buen estado. Ref. **Tel.** 33981 - 33979 **$US** 7.000 . (21-25).

VENDO TERRENO Cala-Cala, Temporal - Barrio Prefectural, 390m2. Precio $us2.500 Teléfono (062) 32289 Potosí a partir de las 18:00 Hrs.

COOPERATIVA DE AHORRO Y CREDITO "QUERU QUERU" ofrece 6 departamentos en venta 2 dormitorios y demás dependencias, zona Aranjuez (Recoleta) c/ Miguel de Aguirre No. 1453 Telf. 42785 en Cochabamba (29-10)

DE OCASION vendo en Quillacollo, 2 tornos Revólver, Cepillo Mecánico, Rectificadora de Cuchillas, 2 Soldadoras Arco de 450 a 700 Amp. Prensas Excéntricas, Tecles de 1 a 3 Toneladas, 1 Trufi Toyota de 14 pasajeros. Ref. Tel. 61748 - 60584

VENDO en Cochabamba Chalet estilo colonial a estrenar, 3 dormitorios, dependencias completas en la mejor zona residencial. $us 55.000 Ref. Tel. 3298 - Cbba.

VENDO en Cochabamba Banco de Prueba de bomba inyectora italiano, ensamblado en Argentina, de 7 1/2 H. P. para 8 cilindros Ref. Tel. 410339 Cbba.

SE NECESITA Maestros en Carpintería de Aluminio, (SALARIO CONFORME A EXPERIENCIA). Hablar con el Ing. Alfredy Alvarez o Arq. Julio Rivera Ref. : La Paz - Av. Arce Nº 2880.

VENDO Casa Tres dormitorios, dependencias $US 21.500 Tel. 24477. Cbba. (23-26)

EN VENTA Una Planta Procesadora de Agregados , 4 bloqueadoras CIMVA - RAM REF. TEL. 32743 - 32566 - 33077. Cbba. Bolivia.

SE NECESITA Departamento en Alquiler Ref. Tel. Cbba 23897 La Paz 363954 - 322019. (23-30).

RADIO La Voz de Trópico requiere transmisor de FM de 2KW, sistema de enlace, antena y cable coaxial, Ref.: Casilla 2494 Cochabamba. (30-2).

DOY EN CONTRATO Anticrético bonito departamento, 2 dormitorios y dependencias con garaje y jardín, a 2 cuadras del Prado $us 11.000. Ref. Tel.: 042 - 45675.

POR EXTRAVIO quedan nulos los talonarios de las facturas Nº 301 - 400 y 401-500; Certificado de Registro, RUC Nº 03601460 de la Cooperativa Molinera "Litoral" Ltda.

905

SE VENDE Vagoneta Santana Quantun 1896 Tel. 412441 ORURO.

POR EXTRAVIO queda nulo el RUC Nº 06704340 Provisional Régimen Simplificado de Gerardo Agno Marca.

POR EXTRAVIO queda nulo el carnet de contribuyente RUC Nº 00882664 de julio Baltazar Soria

¡EN PRESENCIA NO HAY MANERA DE PERDER!

CON LOS NUEVOS ECONOMICOS USTED OBTIENE:

MAS AGILIDAD
MAS CALIDAD
MEJOR PRESENTACION
MENOR COSTO

UNA VEZ QUE ESTE CON NOSOTROS NO VOLVERA A SEPARARSE

invierta poco GANE mucho anunciando

Indice

Inmuebles

- 100 Casas en anticrético
- 101 Casas en alquiler
- 102 Casas compra y venta
- 103 Edif compra, venta, alquiler
- 104 Dptos alquiler
- 105 Dptos anticrético
- 106 Dptos. compra y venta
- 107 Habitaciones en alquiler
- 108 Habitaciones en anticrético
- 109 Terrenos compra y venta
- 110 Garjpones y depósitos
- 111 Almacenes y locales de comercio

Vehículos

- 200 Vehículos varios
- 201 Motocicletas, bicicletas

Profesionales

- 300 Empleados de industrias
- 301 Enseñanza particular

Artesanos

- 400 Empleados de industrias
- 401 Pioneros, electricistas
- 402 Repostería
- 403 Oficios solicitados

Mov. Económico

- 500 Transferencias y permutas
- 501 Préstamos y trámites

Equipos

- 600 Teléfonos compra y venta
- 601 Enseres varios
- 602 Instrumentos de música
- 603 Maquinaria industrial

Servicios

- 700 Hoteles
- 701 Conjuntos musicales

Varios

- 800 Extravíos
- 801 Varios

Del país

- 900 Santa Cruz
- 901 cochabamba
- 902 Sucre
- 903 Tarija
- 904 Potosí
- 905 Oruro
- 906 Beni
- 907 Pando

Tarifas

SOLO 30 centavos por palabra

Super ECONOMICOS

VENDO CASA de tres dormitorios Alto Tacagua, superficie 120 mts2 Ref. 364536 (10 - 15)

VENDEMOS Magnífica casa, Calacoto; amplia, 5 Dormitorios, Jardín, **BIENES RAICES** (Ex Sheraton) Tel. 324544

VENDEMOS Casa, San Jorge, 2 Departamentos BIENES RAICES, Ed. Illampu, Tel. 324544

PROPIETARIO VENDE Casa nueva tres dormitoros, calle 30 Achumani 92.000.- $US . Tel. 792654.

VENDO RESIDENCIA de lujo barrio Monte Verde, living, comedor, escritorio 4 dormitorios, 3 baños, cocina comedor, dependencias galerías piscina, terreno 1.170 M2 precios $us 175..500. Tel. 328616.

VENDO CASA 2 departamentos Ciudad Satelite Plan 561 Calle 1 -B - Nº 734. (8-10).

ALQUILO PIEZA Alto Miraflores Teléfono 311130 (10-12)

VENDO CASA dos departamentos Ciudad Satélite Plan 561 Calle 1 - B - Nº 734 (10 - 11)

ANTICRETICO DEPARTAMENTO venta 3 dormitorios Tejada Sorzano Plaza Villaroel Fono. 355676

ALQUILO HABITACION amplia, cocinita y baño inmediaciones Instituto Americano $us 110 y garantías preferible matrimonio joven a señoras o señoritas apto también paea oficina o depósito. Ref. 373449 (10-20)

ANTICRETICO pieza amplia cocina baño agua luz San Francisco, opción a venta Teléfono 322447 Sr. Fernando (10-20)

ALQUILO DEPARTAMENTO pequeño con baño cocina, Calle Rafael Bustillos 1041 Sopocachi Plaza Lira Tel. 365397. Persona sola o Matrimonio, sin hijos. (31-3)

GARZONIER PLAZA AVAROA $US 210 para ejecutivo 327733

ANTICRETICO Pieza cocina y baño Av. Mecapaca c/23 #111 Obrajes (27-3)

ANTICRETICO Departamento 2 Dormitorios Alto Obrajes, Tel. : 785450. (8-10).

ALQUILAMOS DEPARTAMENTO San Jorge, 3 dormitorios extranjero garaje calefón "BIENES RAICES" (ex-Sheraton) Edif. Illampu 6to. piso Teléfono:324544 .

ALQUILO DEPARTAMENTO pequeño amoblado a caballero extranjero solo (Sopocachi) Tel. 329171 (27-30)

DEPARTAMENTO ANTICRETICO tel. 331870. Se vende departamento nuevo Tel. 331870 (19-10)

ALQUILO HABITACION baño etc. Mexico 1565 $us 100 telf. 372942.

VENDO ALQUILO en El Prado departamento 3 dormitorios y dependencias todo confort elegantes Ref. 361098-390655 (9-14)

ALQUILO HABITACION, baño Obrajes TElf. 783277 (11-14)

VENDO Lote final Irpavi Bajo Tel. 790999

ANTICRETICO Garzonier Pequeño Av. los Leones 2451

109 TERRENOS

NECESITO GALPON TERRENO para taller de reparaciones preferible zona de Sopocachi Teléfono 358643 (10 - 15)

VENDO terreno Tejada Sorzano Teléfono: 376502 (21- 28).

VENDO Terreno 240 km2 Zona Nuevos Horizontes Tercero sobre plaza Simón Bolivar. Llamar al Tel. 812869. (5-10).

VENDEMOS LOTE 10.000 m2 zona Sur excelente ubicación **"BIENES RAICES"** (ex-Sheraton) edif. Illampu Teléfono:324544

TERRENO 5.000 m2 vendo ocasión ILO (PERU) interresados teléfono:811518 (23-30)

SE BUSCA TERRENO en la meseta de Achumani Ref. Teléfono 374960 y 794217 (16-30)

VENDO PROPIEDAD EN SANTA CRUZ 21 hs. a 7 Km de la ciudad Fono: 370428 (18-25)

110 OFICINAS

ALQUILAMOS OFICINAS ¡CENTRICAS! Sopocachi varios ambientes **"BIENES**

OFICINAS CENTRICAS vendo 350421-793664 (10-30)

ALQUILER Oficina Edificio Santa Anita Plaza Alonso de Mendoza Tel. 320891 - 326137

RAICES" (ex-Sheraton) Edif. Illampu 6to piso teléfono: 324544.

ALQUILO Oficinas Céntrica Campero # 19 .

INMOBILIARIA Blanquita

ALQUILA BONITOS departamentos, 3 dormitorios, telf, garaje La Florida. 3 dormitorios, garaje Achumani. 3 y 4 dormitorios, telf, garaje, Cota-Cota 797008.

Vende terreno 6000 mts2, 414 mts2 Achumani. 500 mts2 Av. Roma Obrajes. 2 hectareas Las Carreras. 500 mts2 Calliapa. 1800 mts2 Chinokaya. 400 mts2 Ovejuyo, 797008

BLANQUITA vende amplio departamento Alto Obrajes con 3 dormitorios y demás dependencias 797008

VENDE elegante Oficina amoblada Edif. Cristal Ofrece Anticrético departamentos 3 dormitorios Obrajes. Alquila Casits 2 dormitorios a estrenar Amor de Dios 797008

OFRECE ANTICRETICO Casita 2 dormitorios Telf. garaje, Cota-Cota 797008.

vende bonitas Casas, 1012 mts2 Alto Calacoto, 600 mts2 Irpavi, 280 mts2 Bella vista, 375 mts2 Bajo Achumani, 400 mts2 Alto Calacoto, 1200 mts2 Cota-Cota, 290 mts2 Alto Obrajes, 1160 mts2 Obrajes, 797008.

EDIFICIO Camara Nacional de Comercio bonito depósito en alquiler o venta Teléfono 783107-353103 (25-5)

ALQUILA LOCALES 120 mts2 - 35 mts2 Calacoto 797008. 200 mts2 Sopocachi. Alquila Oficinas 6 ambientes con teléfono Capitan Ravelo. 797008.

VENDE TERRENOS, 400 mts2 (amurallado); otro 326mts2, otro 300 mts2 (amurallado) Achumani. 300 mts2 - 600 mts2 Alto Irpavi 815 mts2 Irpavi. 300 mts2 - 312 mts2 Urbanización Los Rosales. 300 mts2 Cota-Cota. 500 mts2 Valencia. 6 Hectáreas Mallasa. 797008.

102 CASAS

IRPAVI Alquilo cómoda casa con o sin muebles, 5 dormitorios, 3 y 1/2 baños - cocina - living - comedor y teléfono. Garage - dependencias - tanque y bomba de agua. Sin intermediarios. Telf. 351994.

ALQUILO EXCELENTE casa en Irpavi con muebles o sin muebles, 5 dormitorios, 3 baños, escritorio, living, comedor, cocina, jardín, parrillero, tanque y bomba de agua, sin intermediarios telf. 351994 (10 - 25)

BIENES RAICES (ex Sheraton) Edif. "Illampu" Av. Arce 2132 6to. piso Teléfono 324544.

ALQUILAMOS CASA San Jorge extranjero 4 dormitorios calefón garaje "BIENES RAICES" (ex Sheraton) Edif. Illampu 6to. piso teléfono: 324544.

VENDEMOS CASA Obrajes amplia soleada 5 dormitorios equipada elegante BIENES RAICES (ex Sheraton) Edf. "Illampu" Av. Arce 2132 6to piso Teléfono: 324544.

ALQUILO CASA Irpavi Comoda con o sin Muebles 5 Dorm. - 3 1/2 Baños - cocina-comedor y teléfono. Garage- dependencias tanque de Agua, sin intermediarios- Tel. 351994.

106 DEPTOS.

VENDEMOS AMPLIO DEPARTAMENTO San Jorge 3-4 dormitorios soleado "BIENES RAICES" (ex-Sheraton) Edif. Illampu 6to. piso teléfono: 324544.

VENDEMOS DEPARTAMENTO Los Pinos 3 dormitorios garaje, bauleria, muebles, cocina, cortinas. Asoleado. BIENES RAICES (ex-Sheraton) Edif. Illampu 6to. piso teléfono: 324544.

VENDEMOS DEPARTAMENTOS A PLAZOS a estrenar proximamente. San Jorge 3-4 dormitorios lujosos "BIENES RAICES" (ex-Sheraton) Edif. Illampu 6to. piso teléfono: 324544.

112 ALMACENES

EN ALQUILER o anticrético 2 tiendas juntas, baño, ducha tras tienda. En Conchitas 715 Teléfono 321544 (28-15)

200 VEHICULOS

VENDO JEEP MITSUBISHI Dodge Raider, año 1988 full equipo, color celeste, buenas condiciones $us 14.000.- ref. telf. 47394 Cochabamba.

VENDO HERMOSA VAGONETA Mercedes Benz modelo 90 300 TE Automática 4 x 4 Techo solar full equipo. Para ejecutivo. Referencias Teléfono:350737 (ofy) 525400 (Dom) Santa Cruz.

AUTOS MERCEDES BENZ BMW 88-91 traemos sin adelanto pago contra entrega Ref. teléfono 358608 (17-30)

SE COMPRA Susuki Samurai o Susuki SJ 413 modelo 87-88 Versión corta o larga. Ref. : Tel. 324812 - 364095. (10-13)

VENDO VOYAGE 84 en excelente estado. Póliza titularizada Télf 790459.

invierta poco GANE mucho anunciando en los economicos de Presencia, ¡usted Gana!

En próxima competencia de autos

SEGURA PARTICIPACION DE LOS N-12

Fue asegurado el número mínimo de ocho vehículos en la categoría N-12 para tomar parte en la próxima competencia válida para el ranking nacional de automovilismo de la presente temporada, la misma que se disputará del 27 al 29 de este mes en el departamento de Potosí.

En la víspera se reunieron los concurrentes de la Federación Boliviana de Automovilismo Deportivo para analizar temas relacionados con la citada prueba "tuerca", prestándose especial atención al número de máquinas de la clase N-12, que de acuerdo a la convocatoria emitida para la carrera contempla que no de haber ocho vehículos en el grupo el mismo queda declarado desierto.

En la cita los participantes luego de intercambiar ideas sobre el tema aseguraron que se llegaría a contar con el número mínimo exigido. De ese modo Nissan confirmó la participación de cuatro coches de su escuderia; mientras que Toyota y Subaru tendrán cada una dos con lo que quedó garantizada la presencia de esta categoría en la carrera que organiza la Asociación potosina.

En la reunión estuvo también presente Armando Paravicini, presidente de la FEBAD.

El encuentro estuvo presidido por Roberto Udler, presidente de los concurrentes; y los representantes de las escuderías Nissan, Carlos Arana; Toyota, Ricardo Hibino; y Subaru, Carlos Chamón.

También se consideró la realización del circuito de Oruro, prueba que depende del financiamiento de los organizadores para ser ratificada. Este tema fue postergado en su consideración final para una próxima reunión del directorio de la FEBAD anticipándose que en caso de no poder llevarse a cabo en su lugar se haria una prueba de ruta que partiendo de La Paz iria a Cochabamba y finalizaria en Santa Cruz.

Con relación al puntaje que se disputará en la próxima carrera, Paravicini informó que se disputarán 120 puntos, vale decir el mismo puntaje asignado para una prueba en circuito. Esa misma cantidad de unidades se disputarán en el circuito de Oruro si es que esa carrera llega a efectuarse.

Finalmente el titular de la FEDAB señaló que en la reunión con los concurrentes quedó también determinado que la última prueba válida para el Grupo 4 x 4 se llevará a cabo en forma simultánea al circuito de Oruro.

Los concurrentes reunidos ayer para considerar importantes temas "tuercas".

Latinoamericano de Motos

RATIFICAN PRESENCIA DE DIEZ PAISES

COCHABAMBA, 10 (PRESENCIA).- Quedó ratificada la realización del Campeonato Sudamericano de motocross el 28 y 29 del presente mes, luego de que el vicepresidente de la Unión Latinoamericana de Motociclismo y Presidente de la Federación Peruana de este deporte, Pedro Venturo Marcoch, dio por concluida la inspección ocular al Circuito "Cochabamba" recientemente construido en la zona de Quintanilla, a 4.5 kilómetros de esta ciudad, homologarlo y precisar "que es el mejor circuito de latinoamérica".

Venturo Marcoch, dijo hoy en la madrugada en una conferencia de prensa que se trataba de uno de los mejores circuitos a nivel sudamericano y que con algunas recomendaciones estará en condiciones de recibir a los competidores de por lo menos 10 países que pugnan los primeros lugares del ranking latinoamericano de motocross en 125 cc.

Aseguró que estarán pilotos de la República Dominicana, Chile, Costa Rica, Guatemala, Venezuela, Chile, Cuba, Perú y Argentina. Probablemente del Brasil, Uruguay y Aruba.

Las obras de infraestructura de la torre de control, la zona de boxes, la grilla de partida y en general del circuito de 1.600 metros de perimetro tienen un avance entre el 85 al 100%, siendo del agrado del enviado de la ULM.

Dijo, que hará un informe favorable al Comité Ejecutivo de la Unión Latinoamericana de Motociclismo de las condiciones favorables que presenta no solamente el Circuito sino también las facilidades que se dan en organización deportiva, apoyo logistico, hotelería y zonas de actividades turisticas, culturales y deportivas de Cochabamba, para concretar la realización del campeonato a fin de mes, siendo un acontecimiento importante para Bolivia.

Aseguró que Bolivia con éste moderno circuito podrá aspirar a otras competencias a nivel latinoamericano, sudamericano y mundial. Dijo que Perú, la Federación que preside, está dispuesta a ceder a Bolivia el Latinoamericano de Enduro en 250 cc. y 125 cc., una prueba sudamericana en motocross y el Campeonato de Enduro de Moto-rally para 250 cc., 350 cc. y libre.

El enviado de la ULM viajó hoy a Lima sede de sus funciones a preparar el informe al ejecutivo de este organismo a presentarse por fax en dias más y ser ratificado en la reunión a realizarse en Santiago de Chile del 20 al 22 de los corrientes.

Las autoridades deportivas del motociclismo nacional y regional, Diego Ponce y Javier Cossio, dieron a conocer su reconocimiento al enviado de la Unión y a las empresas privadas e instituciones estatales que hicieron posible la construcción del moderno circuito.

Proyecto adquiere forma

HARIAN AUTODROMO EN ALTO IRPAVI

Impulsado por varias asociaciones, particularmente aquellas que desarrollan sus actividades en la zona de Alto Irpavi, se están dando los primeros pasos destinados a la construcción de un autódromo y un circuito para motos en la citada zona.

"Es un trabajo que lo venimos gestando desde hace mucho tiempo", señaló al respecto Armando Paravicini, presidente de la Federación Boliviana de Automovilismo Deportivo, consultado sobre el asunto.

Más adelante el dirigente acotó que "si bien yo como presidente de la Federación no debo ser el más indicado para empezar a hacer gestiones por esto, como ex-presidente de la Asociación de Automovilismo Deportivo de La Paz, solicité hacer una reunión que se produjo para poder hacer que otras asociaciones nos presten el apoyo correspondiente, lo que se está concretando y espero que en los subsiguientes días tengamos también el respaldo del Instituto Departamental de Deportes".

El autódromo bordearia toda el área que ocupan las canchas de la AFLP, el kartódromo, el velódromo, la pista de motocross y otra zona del deporte paceño. El perímetro del autódromo en el que se correrían pruebas para las actuales categorías y que también podrá servir para competencias de fórmula 3 y 4 tendría un perímetro de 1.920 metros. La idea está dada y existe un bosquejo del proyecto y será de un tiempo más que se presente una maqueta del mismo y se empiecen a hacer cálculos del costo que demandaría esa importante obra.

"MONIN" CAMACHO CORRERA EN POTOSI

Santa Cruz, 10 (PRESENCIA) por Gonzalo Valenzuela - Hasta el momento el único piloto cruceño que ha asegurado su participación en el Gran Premio "Pueblos del Sur", es José "Monin" Camacho, que participará en dicha prueba, a correrse los días 28 y 29 del presente mes, en un coche Nissan Pulsar.

Incluso es probable que "Monin" sea el único piloto de Santa Cruz que intervenga en dicha prueba, tomando en cuenta que por razones económicas otros pilotos que han estado compitiendo en carreras del ranking nacional, desistan de hacerlo en la de Potosi.

Camacho está obligado a intervenir, tomando en cuenta que tiene posibilidades de lograr el titulo del presente año en la categoria "N" 12, la más veloz del automovilismo nacional.

En cambio "Coqui" Fernández, que participó en varias carreras en el interior del país, compitiendo en la categoría 4x4, desestimaría su intervención en esta última por el ranking nacional, habida cuenta que Ivan Sarmiento ha logrado anticipadamente el titulo de campeón nacional.

Equipo comenzará a trabajar el 22

NO HAY TECNICO AUN

- El lunes se conocerá nombre del preparador
- No descartan sorpresa en su designación
- No impondrán nómina de preseleccionados

Habegger

Schevchenko

Blacutt

Messa

Barrientos

Terán

COCHABAMBA, 10 (PRESENCIA) por Manuel Herrera. Nuevamente la Federación Boliviana de Fútbol postergó la designación del técnico del seleccionado que debe participar de la Copa América y las eliminatorias del Mundial 94.

La designación no pudo darse debido a que el Comité Superior de Selecciones continúa estudiando las diferentes postulaciones, tanto de entrenadores de nacionalidad extranjera y bolivianos.

El nuevo plazo para el nombramiento del técnico y sus colaboradores es el lunes 16, según la información del presidente de la Federación Boliviana de Fútbol, Guido Loayza.

Se consideran varios postulantes tanto en el plan de actividades con la selección como en lo económico y tiempo de duración de su contrato, a fin de darle continuidad a la preparación de nuestro equipo.

Entre los técnicos extranjeros se mantiene en observación a Jorge Habegger y Vitaly Schevchenko y entre los nacionales se estudian las carpetas de Ramiro Blacutt, Ovidio Messa, Luis Terán y Víctor Barrientos, según un informe que surgió de la reunión.

Sin equivocaciones

Al respecto el presidente de la FBF dijo "no queremos equivocarnos, elegiremos al mejor que nos lleve al éxito, aunque a muchos no les guste y surjan las críticas, porque si queremos contentar a todos nombramos a uno que no lleve al fracaso", pero esto no queremos y el nombramiento será al que nos lleve al éxito.

En las palabras de Loayza se pudo entrever que podría presentarse una sorpresa con la designación del técnico, pudiendo ser un profesional que no esté entre los probables que actualmente se conoce extraoficialmente.

Loayza señaló, que conjuntamente el técnico de la selección se nominará a los preseleccionados a fin de que "él no sea un pelele y tenga que trabajar con una lista de jugadores ya elaborada e impuesta".

Queremos llegar con responsabilidad a la formación de las selección que tendrá pruebas muy duras e importantes como son la Copa América a jugarse en Ecuador y las eliminatorias del mundial frente a equipos de mucho prestigio y capacidad, entre ellos Brasil y Uruguay.

La próxima semana será la decisiva para nominar al técnico, el lunes próximo, y los 25 seleccionados que estarán llamados para trabajar conjuntamente a partir del 22 del presente mes en concentración abierta, con algunos partidos amistosos a realizar con equipos extranjeros.

Sin descartar la presencia de partidos de preparación con equipos nacionales de otros países no se descarta la presencia de clubes extranjeros, principalmente de la Argentina.

Concentraciones

En la concentración abierta el plantel estará la mayor parte del tiempo en la ciudad de La Paz y podría realizar partidos en ésta, Santa Cruz y Cochabamba.

Queremos hacer un trabajo responsable y en base a elementos firmes que permitan al fútbol nacional mostrar el avance y progreso que ha tenido los últimos años, dijo Loayza.

La responsabilidad asumida por el Comité Ejecutivo de la FBF será compartida con el Comité Superior de Selecciones, que preside Mario Mercado Vaca Guzmán y los subcomités de selecciones que se han conformado en La Paz, Cochabamba u Santa Cruz.

Cira centroamericana

Loayza: dijo que la selección estará en concentración cerrada desde el 3 o 6 de enero hasta fines del mismo mes, incluyendo una gira por Centroamérica ya concertada con empresarios de fútbol.

Esta gira está al margen de los partidos frente a seleccionados que contempla el contrato firmado con la empresa de Pelé.

La selección en esta gira y los partidos a realizar en las concentraciones abierta y cerrada, ganará coordinación y ensamblaje para definir un sistema de juego que permita éxitos en los dos torneos de mayor importancia que se encarará en 1993.

Selección Sub-17

Otro de los temas importantes que se trató en las 8 horas de reunión del Comité Ejecutivo de la Federación Boliviana de Fútbol y el Comité Superior de Selecciones fue la preparación de la selección Sub-17 en base al equipo de la Academia Tachuchi de Santa Cruz.

Esta selección deberá enfrentarse a sus similares de sudamérica en el torneo de febrero a realizarse en dos ciudades colombianas, a convocatoria de la Confederación Sudamericana de Fútbol.

El presupuesto asignado para la preparación del seleccionado boliviano Sub-17 es de 57.000 dólares americanos, informó el presidente de la Federación.

Dijo, que se había asumido la actitud de que la Academia Tahuichi forme el seleccionado nacional porque tiene experiencia y además ya no se tiene tiempo para ir formando con jugadores de otros distritos, los que necesitarían de mucho tiempo para coordinar su juego y entrar a un entendimiento.

Esta actitud se tomó por lo práctico y responsable en el Comité Ejecutivo de la FBF, ya que los Juegos Nacionales se postergaron hasta febrero próximo. De este torneo debía sacarse a los jugadores seleccionados. El torneo continental se juega el mismo mes.

Guido Loayza

Para que colaboren con la Federación

NOMINARON SUB-COMITES REGIONALES EN 3 CIUDADES

COCHABAMBA, 10 (PRESENCIA).- A sugerencia del Comité Superior de Selecciones, el Comité Ejecutivo de la Federación Boliviana de Fútbol decidió hoy en su reunión ordinaria que se nominen tres sub-comités en las ciudades troncales del país.

En La Paz este sub-comité estará conformado de la siguiente manera: vicepresidente del Comité Regional, Percy Luza; vicepresidente técnico, Roberto Torrez; vicepresidente económico, Manuel Contreras.

En Cochabamba: vicepresidente técnico, Max Henry Rojas y vice presidente administrativo, Felipe Rodríguez.

En Santa Cruz: vicepresidente técnico, Erwin Peredo y vicepresidente administrativo, Fernando Castedo.

DIRECTORIO

El directorio del Comité Superior de Selecciones fue conformado hoy de la siguiente manera: presidente, Mario Mercado Vaca Guzmán; vicepresidentes Roberto Paz Limpias y Milo Petricevic; secretario, Martín Peláez y vocal, Miguel Angel Antelo.

En fútbol chileno

MILTON MELGAR SIGUE TRIUNFANDO

Santiago de Chile, 10 nov (EFE).- Los argentinos Sergio Vargas (U. de Chile) y Roberto Retamar (Cobreloa) y el uruguayo Marcelo Fracchia (Temuco) figuran de nuevo entre los futbolistas extranjeros más destacados en la Liga chilena, de acuerdo a la clasificación de la revista "Don Balón". Los tres obtuvieron una nota de cinco puntos (buena) por sus actuaciones del pasado fin de semana y Vargas y Retamar pasaron a encabezar la clasificación general junto al centrocampista boliviano Milton Melgar, que obtuvo una nota de cuatro (discreto) en el partido que su equipo, el Everton, igualó 0-0 con el Deportes Temuco.

Fracchia, como ha ocurrido en todo el torneo, fue uno de los hombres más destacados de este último equipo. El guardameta Vargas se convirtió en la mejor figura del Universidad de Chile, pese a que el equipo cayó por 2-1 ante el líder, el Cobreloa, que tuvo en Retamar a uno de sus hombres fundamentales.

Clasificación	Ultima	Total Jornada
Sergio Vargas (ARG)	5	36
Roberto Retamar (ARG)	5	36
Milton Melgar (BOL)	4	36
Marcelo Fracchia (URU)	5	35
Juan Almada (ARG)	4	34
Omar Brunelli (ARG)	5	33
Horacio Lugo (ARG)	4	32
Florencio Villalba (PAR)	5	31
Ricardo Perdomo (URU)	5	31
Rubén Tanucci (ARG)	5	30
Jorge Amatti (ARG)	4	29
Jorge Roverano (URU)	4	29
Wilson Núñez (URU)	5	29
Walter Pajón (ARG)	5	28
Héctor Adomaitis (ARG)	5	27
Gerardo Villalba (PAR)	5	27
Mario Lucca (ARG)	5	27
Ronaldo Moraes (BRA)	5	27
Mario Vener (ARG)	-	27

Milton Melgar

Supercopa

FINALISTAS SE CONOCERAN HOY

Río de Janeiro, 10 Nov (EFE).- El club brasileño Cruzeiro, que necesita tan sólo un empate en su casa mañana, miércoles, frente al paraguayo Olimpia para clasificarse para la final de la Copa Suramericana de Campeones, ya prepara una ruidosa celebración.

Tras vencer a los paraguayos por un gol a cero en Asunción en el partido de ida, el pasado miércoles, el Cruzeiro está tranquilo ante el encuentro de vuelta y sus miembros convencidos de su clasificación para la final de la Supercopa Suramericana, de la que fue campeón el año pasado.

El técnico del equipo "minero", Jair Pereira, quien había pedido cautela a sus jugadores para que no se sientan clasificados anticipadamente y no menosprecien a un equipo peligroso como el Olimpia, se sumó esta semana a los que preveen la victoria del equipo brasileño.

Pereira manifestó que aspira a ganar al Olimpia el miércoles en el estadio "Minerao" de Belo Horizonte para no dejar la duda de un empate que, de cualquier forma, sería suficiente para garantizar el paso a la final.

RACING-FLAMENGO

Buenos Aires, 10 nov (EFE).- El Racing Club argentino, que pasa por un mal momento económico y deportivo, pondrá todo su empeño en eliminar al Flamengo brasileño en el partido de vuelta de las semifinales de la Supercopa Suramericana de fútbol, que se jugará mañana, miércoles, en la ciudad bonaerense de Avellandea.

"Lo único que puede salvar al entrenador y a los jugadores es ganar la Supercopa", declaró hoy, martes, el presidente del Racing Club, Juan De Stéfano, quien recibe duras críticas de los hinchas.

De Stéfano ordenó rebajar sustancialmente el precio de las entradas para asegurar una gran afluencia de simpatizantes al estadio racinguista.

El conjunto de "La Academia" necesita repetir la conquista de la Supercopa, que ganó en la primera edición del torneo, en 1988, para mejorar la situación de las alicaídas arcas del club.

Una nueva conquista del torneo suramericano también calmaría los ánimos de los sufridos hinchas racinguistas, que siguen alentando al equipo a pesar de no poder festejar un título de liga argentino desde hace 26 años.

Los jugadores racinguistas abandonaron hoy la concentración del equipo en protesta por el impago de los premios que les prometieron.

Con miras a amistosos

SELECCION URUGUAYA REINICIO TRABAJO

MONTEVIDEO, 10 (AP).- Superada la huelga que paralizó durante un mes el fútbol uruguayo, el técnico de la selección nacional Luis Cubilla comenzó a delinear sus actividades con vistas a los próximos partidos ante Brasil y Polonia.

Uruguay se enfrentará a Brasil en Campo Grande el 25 de este mes y el 29 jugará con Polonia en Montevideo.

Según la prensa local, para el choque con Brasil, Cubilla solicitará la presencia de Cecilio de Los Santos, del América, Santiago Ostolaza del Querétaro, ambos de México, José Luis Zalazar del Albacete de España, Hugo Guerra de Gimnasia y Esgrima, Walter Pelletti, de Huracán, Eber Moas de Independiente y Héctor Morán de Mandiyú, estos últimos de Argentina.

Para el partido contra Polonia, Cubilla convocará a Fernando Kanapkis, del Mandiyú argentino, Tony Gómez del Barcelona de Ecuador y Robert Siboldi del Atlas de México.

El 20 de diciembre, Uruguay jugará contra el campeon mundial, Alemania, en Montevideo.

La selección no trabajó durante la huelga, convocada para protestar la suspensión de dos equipos de la segunda división. La asociación uruguaya de fútbol y varios medios de prensa, sin embargo, sostuvieron que uno de los objetivos de los huelguistas era provocar la renuncia de Cubilla, quien no se lleva bien con algunos jugadores.

Cubilla, no obstante, sobrevivió ileso a este conflicto, que se resolvió el fin de semana cuando los jugadores levantaron la huelga, sin que en ningún momento se haya pedido abiertamente el reemplazo del técnico.

Santiago Ostolaza

Por intento de soborno

ARBITRO COLOMBIANO CASTIGADO DE POR VIDA

Santafé de Bogotá, 10 nov (EFE).- El árbitro Jairo Montoya ha sido sancionado de por vida por intentar sobornar a algunos de sus colegas, mientras que el colegiado Juan Manuel Gómez no podrá arbitrar hasta el próximo año por su actuación, el domingo pasado, en el partido que empataron el América de Cali y el Independiente Santa Fe de Bogotá.

La Comisión Arbitral comprobó que Jairo Montoya fue deshonesto, incurrió en malas artimañas en algunos partidos del campeonato profesional colombiano y además intentó sobornar a otros jueces para "arreglar" resultados en el actual torneo.

La Comisión Arbitral se abstuvo de precisar los cargos contra Montoya, aunque un portavoz de ese organismo indicó a EFE que existe por lo menos un caso concreto, cuando el árbitro sancionado intentó sobornar a su colega Juvenal Valencia, aunque no quiso decir en cual de los partidos que dirigió.

Montoya es el segundo juez colombiano sancionado de por vida, después de que en 1990 fuese castigado con la misma pena el colegiado Lorenzo López.

Pese a la gravedad del caso de Montoya, causó más impacto en Colombia la sanción impuesta al árbitro internacional Juan Manuel Gómez, quien no pitará más en lo que resta del año por su desafortunada actuación del domingo pasado, en el cual no sancionó al menos dos penaltis a favor de los locales.

El Independiente Santa Fe recibió al América de Cali en el estadio "El Campín" de la capital colombiana, donde, debido a la aparente parcialidad del árbitro, debió conformarse con el empate 2-2, cuando el campeonato se encuentra ya en la fase semifinal y cualquier punto es muy valioso.

El observador del partido, el ex árbitro Alirio López, indicó en su informe que Gómez cometió al menos dos fallos técnicos graves al no sancionar una pena máxima clara, por una falta de Fabbri sobre Acisclo Córdoba, y no expulsar a Hernando Cuero, del Santa Fe, por una falta sobre Antony de Avila.

La Comisión Arbitral, que preside Alvaro González, no esperó siquiera a revisar los videos del partido para decidir la sanción contra el árbitro, que dirige encuentros organizados por la Federación Internacional de Asociaciones de Fútbol (FIFA).

González señaló que la determinación fue así de drástica por la mala calidad del arbitraje, pero que también tiene como objetivo evitar que un hecho de tal magnitud se repita en las instancias finales del campeonato.

Las protestas en el estadio se hicieron sentir desde las tribunas e incluso los dirigentes del club amenzaron con abandonar el campeonato si no se adoptaban medidas al respecto.

Para arreglar pase de Maradona

FIFA DA 15 DIAS DE PLAZO

ZURICH, nov 10 (Reuter).- La Federación Internacional de Fútbol Asociado (FIFA) extendió 15 días el plazo que tenía hasta hoy el Sevilla para que desposite garantías por los 4,5 millones de dólares que debe al Napoli por la controvertida transferencia del argentino Diego Maradona.

La FIFA informó al Sevilla el 30 de septiembre que las garantías previas endosadas por un banco español en Zaragoza no tenían validez y que debían ser depositadas antes del 10 de noviembre en un banco italiano de primera línea según el acuerdo de transferencia.

Una portavoz del comité de derechos del futbolista dijo hoy: "Sevilla pidió una extensión de 15 días a través de la federación española de fútbol citando razones administrativas.

Aceptamos extender hasta el 25 de noviembre el plazo inicial del 10 de noviembre".

Maradona, de 32 años, pasó al Sevilla en septiembre tras una controvertida transferencia por un total de 7,5 millones de dólares — tres millones como pago inicial y los restantes 4,5 millones a abonar en dos años. El ex capitán de la selección argentina se negó a retornar al Napoli esta temporada luego de completar una suspensión de 15 meses por consumo de cocaína.

SEVILLA

Sevilla (España), 10 nov (EFE).- José María del Nido, vicepresidente de Sevilla, dijo hoy a EFE que el aplazamiento de 15 días concedido por la Federación Internacional de Asociaciones de Fútbol (FIFA) para que el club español transfiera a un banco italiano los avales para pagar el resto del traspaso de Diego Armando Maradona era la "carta" que tenía guardada la entidad.

La FIFA había fijado para hoy el plazo máximo para que el Sevilla transfiriese los avales por los 450 millones de pesetas (unos 4,5 millones de dólares) correspondientes al segundo plazo del fichaje de Maradona del Banco Zaragozano a la Banca de Roma.

Tras este anuncio, Del Nido manifestó ayer que el Sevilla tendría todo solucionado a tiempo, si bien también indicó que tenían prevista otra gestión.

Sevilla: El argentino Diego Maradona del Sevilla, saluda al inglés Paul Gascoigne del Lazio durante el partido que ambos equipos disputaron een el estadio Sánchez Pizjuan (Reuter).

BILARDO

Buenos Aires, 10 (ANSA).- El entrenador del Sevilla, de España, Carlos Bilardo, admitió que Diego Maradona "no se entrena y goza de beneficios adicionales", pero negó que el astro argentino salga de noche y abuse del sexo y el alcohol.

"por supuesto que Maradona tiene coronita y privilegios y es cierto que viene a entrenarse con nosotros cuando él quiere", expresó Bilardo, que sorprendió así a la prensa argentina, que buscaba una desmentida de las versiones publicadas en España.

Bilardo justificó la excepción "por la sencilla razón de que (Maradona) es un genio, el único jugador distinto a todos. Eso justifica que se le trate privilegiadamente y goce de privilegios", añadió.

En partido amistoso

SEVILLA Y LAZIO IGUALARON 1 A 1

Sevilla (España), 10 nov (EFE).- Diego Armando Maradona apuntó destellos de su clase en un partido en el que se reencontró, tras veinte meses, con un equipo italiano, en este ocasión el Lazio de Roma, con el que el Sevilla español empató a un gol.

Maradona, que no estuvo muy acertado durante los noventa minutos del encuentro, si lanzó algunas faltas directas sobre el portal italiano, sobre todo una en el minuto 86 en el que el balón fue repelido por la escuadra, y culminó otra gran jugada con una chilena, con lo que demostró su gran calidad técnica.

Sólo algunas jugadas del holandés del Lazio, Winter, y los goles del sevillista Pineda y de la figura del equipo romano, el inglés Paul Gascoigne, salvaron un aburrido primer tiempo.

El segundo periodo se caracterizó por el juego rápido de una a otra área aunque las imprecisiones en los pases de ambos equipos propiciaron que no se crearan muchas ocasiones de gol.

En los últimos minutos, los jugadores que entrena el técnico argentino Carlos Salvador Bilardo presionaron mucho a los hombres del ex-guardameta internacional italiano Dino Zoff, actual entrenador del Lazio, y pudieron en algunas jugadas desequilibrar el marcador, aunque los fallos en los últimos metros se tradujo en que el partido concluyera como al descanso, con empate a un tanto.

Por choque en Australia

"SENNA DEBIO SER CASTIGADO": MANSELL

ADELAIDE, Australia, 10 (AP).- Nigel Mansell sostuvo que Ayrton Senna debió haber sido castigado por chocarlo durante el Gran Premio Australiano de fórmula uno, en una maniobra que dejó a ambos corredores fuera de la competencia.

Mansell dijo que los jueces de la carrera no tomaron medidas para no empañar la imagen del deporte y porque el campeonato ya estaba decidido.

"Probablemente no hicieron nada porque el deporte atraviesa por un período de conmoción", declaró Mansell.

"Era la última carrera del año, el campeonato ya estaba cocinado. Dado que los dos quedábamos afuera, probablemente optaron por lo más fácil: no hacer nada", agregó Mansell, quien tiene asegurado el título desde hace varios meses.

"Sospecho que si actuaban de otro modo, hubiera habido mucha mayor repercusión", señaló el piloto.

Mansell dijo que Senna "tiene que admitir que se equivocó al tomar la curva. Si uno toca a otro que está delante suyo, la culpa no es del que está adelante".

Mansell, quien jugará en un torneo de golf el próximo fin de semana en Adelaide, siente molestias en la espalda, el cuello y una mano a raíz del choque.

"Esperaba que no sucediese nada en la carrera. Lamentablemente, uno de mis colegas tenía otras ideas", expresó Mansell. "Las lesiones no deberían ser un problema".

Mundial USA '94

ADMITEN DIFICULTADES PERO ASEGURAN EXITO

Montevideo, 10 nov (EFE).- El ex secretario de Estado y ex presidente de la Federación de Fútbol de Estados Unidos, Henry Kissinger, aseguró en Uruguay que el fútbol es una de sus pasiones y afirmó que, pese a las dificultades, la Copa del Mundo de 1994 será un éxito.

Kissinger, que fue uno de los promotores de la candidatura de Estados Unidos a organizar la Copa del Mundo de 1994, aseguró que el torneo tiene el apoyo oficial y la elección de Bill Clinton como nuevo presidente estadounidense no afectará su marcha.

Henry Kissinger estuvo el pasado fin de semana en el balneario uruguayo de Punta del Este, como parte de una gira por varios países suramericanos en los que estudia la posibilidad de invertir.

"En Estados Unidos hay público como para que el fútbol sea popular no sólo entre las colonias de inmigrantes, y evidentemente cuenta con capacidad para organizarlo bien", asegura Kissinger en declaraciones al diario "El País" de Montevideo.

No obstante, admitió que el fútbol no ha logrardo la popularidad en los Estados Unidos, y ofreció varias explicaciones para ello: "Por un lado se juega en una época del año en que compite directamente con deportes de mucho arraigo entre los estadounidenses, como el fútbol americano o el beisbol. Además el fútbol tiene un desarrollo casi continuo, mientras que en lo otros hay varias interrupciones y permite montar un espectáculo dentro pero también fuera del campo, con la venta de alimentos, recuerdos, camisetas, etc, y a los estadounidenses les cuesta adaptarse a la falta de estos otros atractivos ", afirmó Kissinger.

Tras confesarse hincha del alemán Nuremberg y del italiano Juventus, Kissinger recordó que nació en un pueblo alemán llamado Furth, cerca de Nuremberg, en la zona de Baviera, donde vivió hasta los 15 años. "Ali nació mi pasión por el fútbol", apostilló.

Fútbol peruano

SE INICIA ERA POPOVIC

Lima, 10 nov (EFE).- La selección de fútbol de Perú terminó hoy su preparación para jugar, mañana, su primer compromiso bajo la conducción del serbio Vladimir Popovic, ante el Argentino Juniors, en el estadio Alejandro Villanueva de Lima.

El equipo peruano, que se prepara para disputar la Copa América'93 de Ecuador y las eliminatorias del Mundial Estados Unidos'94, fue convocado el 27 de octubre pasado y empezó sus entrenamientos poco después durante dos días a la semana.

Popovic informó que el once que se enfrentará al Argentino Juniors estará formado por Carlos Marrou, César Charún, Juan Reynoso, Martín Duffó (capitán), German Pinillos, José Carranza, Jorge Soto, Pablo Zegarra, Roberto Martínez, Ronald Baroni y Germán Carty.

Aclaró, sin embargo, que la selección ƒcontinúa abiertaƒ y que el equipo que jugará el partido de debú no será el titular definitivo, sinó que seguirá probando jugadores hasta armar el mejo conjunto.

El periodismo deportivo y la afición peruana guardan enorme expectación ante el trabajo de Popovic, a quien consideran una suerte de ƒsalvadorƒ del balonpié inca, que no conoce un título importante desde que ganó la Copa América'75. ni acude a un mundial desde el de España'82.

Los dirigentes de la Federación Peruana de Fútbol (FPF) contrataron a Popovic no sólo para lograr metas inmediatas, sinó para que cambie de raíz y modernice los sistemas de juego peruanos con planes a medio y largo plazo.

Al regreso de Santa Cruz

JUGADORES DE LITORAL FUERON LICENCIADOS

Los integrantes del plantel de Litoral, que el pasado domingo quedaron al margen del certamen liguero de la presente temporada luego de haber caído 1-3 ante Blooming en cotejo jugado en la capital cruceña, retornaron ayer siendo de inmediato licenciados hasta la segunda semana de enero del venidero año.

Los jugadores señalaron coincidentemente que "pusimos todo de nuestra parte para poder continuar en el torneo y eso lo demostramos en cada uno de los partidos que jugamos, sólo nos falto mejor suerte para conseguir resultados que nos sean favorables", dijeron.

SUELDOS

Los futbolistas exteriorizaron su esperanza de que sea en esta semana que se concrete el pago de sueldos correspondiente al anterior mes. ese pago es esperado principalmente por los jugadores que son del interior del país, los que aguardan eso para poder regresar a sus respectivos distritos.

CONFORMIDAD

Por su parte el coronel José Baldivieso, vicepresidente del club, señaló que la campaña fue aceptable. "Los jugadores mostraron una gran entrega a lo largo del campeonato y de no haberse presentado las anormalidades que se dieron en varios partidos jugados en el interior, las expulsiones que se sufrió y las lesiones de varios de los titulares el equipo talvez seguiría en el certamen".

Más adelante el directivo dijo que "lo ideal sería poder contar al año con varios de los jugadores que jugaron este campeonato, Ellos formarían la base del cuadro y con la contratación de algunos refuerzos de valía se podría conformar un cuadro competitivo, pero la decisión final sobre este tema deberá ser tomada por un nuevo directorio".

ASAMBLEA

Baldivieso señaló que en las próximas semanas se convocará a una asamblea general de socios, en la que se determinará la fecha de elecciones para renovar el directorio.

Esta noche, en el Ramón Aguilera

REAL Y DESTROYERS JUEGAN AMISTOSO

Santa Cruz, 10 PRESENCIA Por Gonzalo Valenzuela M.- Para mañana está anunciada la realización de un partido amistoso entre los equipos de Real Santa Cruz y Destroyers. El cotejo se jugará en el estadio Tahuichi a partir de las ocho y media de la noche.

La intención del partido, primordialmente, es para hacer que los jugadores de ambos equipos vuelvan a la competencia luego de un prolongado receso. Los integrantes del equipo ¨canario¨ lograron anticipadamente su clasificación al octogonal y por ese motivo han tenido que dejar de jugar en el torneo liguero, al que volverán el próximo domingo, cuando se inicie la nueva etapa del torneo.

Por su parte la gente del cuadro ¨albo¨, tiene un mayor tiempo de inactividad competitiva a raíz de tener que jugar una serie de partidos por el descenso indirecto, frente al campeón de la Asociación de Fútbol, cuyo torneo aún no ha terminado.

Ambos equipos presentaran a los equipos que presentarían en su primer partido oficial, Destroyers en el octogonal y Real Santa Cruz, por el descenso indirecto. Tanto el brasileño, Antonio De La Cerda, técnico de Real, como el peruano Moises Barack, técnico de Destroyers, consideran importante este compromiso ya que les servirá para analizar a sus respectivos equipos, antes de los partidos en serio.

LIGUILLA CRUCEÑA COMIENZA MAÑANA

Santa Cruz, 10 PRESENCIA Por Gonzalo Valenzuela M.- El jueves arranca la liguilla final del campeonato de primera división de la Asociación Cruceña de Fútbol, de la que saldrá el campeón y en consecuencia, el rival que tendrá Real Santa Cruz, en la disputa del descenso indirecto.

Guabirá, Universidad, Municipal y Libertad serán los animadores de esta fase final de la competencia asociacionista, debido a que cada uno de estos equipos ha ganado una rueda, de las cuatro que tiene el torneo, y en consecuencia tienen un punto de bonificación.

Este breve torneo se inicia el jueves 12, prosigue el lunes 16 y culmina el jueves 19. El cuadrangular será de todos contra todos.

CICLON CONFIRMO A KAIRUZ

TARIJA, 10 (PRESENCIA).- El primer plantel de Ciclón reiniciará actividades el 1º de diciembare, de acuerdo a lo determinado anoche en la reunión de directorio de la entidad albiceleste.

Tras conocer una nota del Comité Técnico de la Liga, indicando que le torneo del 93 deberá iniciarse el 10 de enero, de inmediato se convocó a reunión d edirectiva para adoptar las desiciones respectivas para el retorno de las prácticas del primer plantel.

En esa reunión se determinó convocar a los jugadores para que se reanuden los entrenamientos desde el día martes primero de diciembre bajo las ordenes del Técnico Juan de la Cruz Kairuz que continuará al frente del plantel tarijeño.

Por otro lado se indicó que en un lapso d e15 días como máximo se conocerán algunas novedades sobre el plantel de jugadores ya que hay quienes no desean continuar vistiendo las casacas albiceleste y no se hará ningún problema sobre el particular.

Blooming se alista para octogonal

BIASUTTO JUSTIFICA EL BAJO RENDIMIENTO

Santa Cruz, 10 PRESENCIA Por Gonzalo Valenzuela M.- Pese a la magra producción cumplida frente a Litoral, el plantel de Blooming retornó a los entrenamientos con renovados bríos, para encarar una nueva etapa en su búsqueda de la claificación a la Copa Libertadores de América.

Según el técnico Carlos Biasutto, el bajo rendimiento durante el partido contra Litoral, se debió a la tensión que primó en la mayoría de los jugadores, ansiosos de lograr la clasificación. En cambio el adiestrador argentino considera que en los próximos partidos sus pupilos levantaran su rendimiento, aún reconociendo que serán partidos muy difíciles, porque enfrentarán a tres de los mejores equipos de la competencia liguera.

Juan Berthy Suárez.

Biassuto también se refirió al problema presentado antes del partido contra Litoral, a raíz de una frustrada concentración, manifestando que el jueves se reunirá con el presidente de la institución para programar todo lo que será la participación del equipo celeste, desde el próximo sábado, cuando deba concentrarse para encarar su debut en esta nueva fase del torneo, hasta el 12 de diciembre, fecha en la que finaliza la primera etapa del octogonal.

SUAREZ

Para mañana son aguardados en esta ciudad, el presidente Roberto Paz y el jugador Juan Berthi Suarez, quienes viajaron a la ciudad de Cochabamba para entrevistarse con el médico argentino Raúl Madero, quien debía auscultar a Suarez de su rodilla lesionado, para contar de esta manera con un diagnóstico exacto del problema que tiene el mencionado jugador.

Por una semana

AFLP POSTERGO TORNEO INTERLIGAS URBANAS

La segunda versión del Campeonato Interligas Urbanas, que en principio se acordó que comience el venidero sábado, fue postergada en una semana debido a la poca cantidad de clubes inscritos (solamente cinco), según informaron ayer en la Asociación de Fútbol de La Paz.

En la reunión celebrada la noche del lunes en la entidad de la calle Juan de la Riva se optó por tomar esta determinación que anoche fue ratificada por el Consejo Central de la entidad.

SELECCION JUVENIL

Mientras tanto la selección juvenil paceña, que se alista para tomar parte en el campeonato nacional sub-19 que está fijado para inaugurarse el venidero 27 de este mes, ayer trabajó en la zona de Achocalla en horas de la tarde y hoy efectuará una labor similar en la cancha del Club 31 de Octubre, ubicada en la zona de Aranjuez.

Plantel juvenil paceño.

Por otra parte se anticipó que el cuadrangular que debía efectuarse en Caranavi, en el que iba a tomar parte la selección juvenil, ha quedado sin concretarse y se aseguró que de todas maneras la sub-19 viajará a esa localidad donde el 21 de este mes jugará un cotejo amistoso frente al seleccionado de esa población yungueña.

Por otra parte hasta este miércoles quedará definida la posibilidad de que el cuadro que dirige René Rada se presente en Chulumani.

BOLIVAR-ORIENTE CASI POR CUMPLIR

LOPEZ Y SENZANO DESDE EL VAMOS

Carlos López y Marco Senzano jugarán desde el vamos esta noche, como novedades que presentará la formación de Bolivar frente a Oriente Petrolero.

Ambos ingresaron el domingo en el segundo tiempo y hoy serán anotados en el equipo titular.

Además reaparecerá Marco Sandy, quien cumplió dos partidos de suspensión por acumulación de tarjetas amarillas. En cambio no jugarán Marco Ferrufino y Daniel Hernández, y tampoco actuará desde el inicio Roberto Pérez.

Las variantes, sin embargo, serán confirmadas esta noche en el vestuario "académico", pues hasta la víspera el técnico Vitaly Shevchenko todavía tenía ciertas dudas.

En total fueron convocados dieciséis jugadores según la siguiente lista:

Marco Barrero, Carlos Trucco, Marco Senzano, Roberto Pérez, William Ibáñez, Eduardo Jiguchi, Miguel Rimba, Marco Sandy, Carlos Borja, Carlos López, Daniel Hernández, Julio César Baldivieso, Jorge Hirano, Oscar Villegas, Javier Zegalla y Marco Etcheverry.

IMPORTANTE

Para Bolivar la transcendencia del partido está en base a la recuperación del equipo, que perdió consecutivamente sus dos últimos partidos.

"Será importante y hay que tratar de cumplir con la obtención de las dos unidades, pero procurando un despliegue futbolístico bueno", dijo Luis Orozco.

Comentó que "de todas formas el gran objetivo de Bolivar está puesto en el octogonal, donde volverá a ser un equipo muy ordenado y con las características que le permitieron ganar merecidamente la clasificación a la Copa Libertadores".

CHARLA

Una charla que se prolongó desde el inicio de la práctica hasta hora y media después, fue el marco de trabajo que tuvo Bolivar ayer.

En la ocasión se analizaron las derrotas ante The Strongest y San José y se efectuó una autocrítica de los errores cometidos en esos partidos.

Se coincidió en señalar que no hay cansancio de tipo orgánico y que ésta, mas bien, es mental.

En todo caso hay predisposición de los jugadores para que no vuelvan a ocurrir derrotas y se inicie con buen pie el octogonal.

PREOCUPACION

Los jugadores de Bolivar mostraron su preocupación porque la directiva todavía no cumplió con el pago de sueldos y bonos de vivienda correspondiente al mes de octubre.

Esta situación ha creado malestar en los futbolistas, que pretenden cobrar en esta semana, considerando que después la gerencia deberá pagar el porcentaje de prima, que por compromiso de la presidencia, se hará efectivo el 16 de este mes.

ENTRADAS

Veintiseismil entradas serán puestas a la venta para el partido de esta noche.

La escala de precios determinada por Bolivar es la siguiente:

Butaca numerada 25 bolivianos; preferencia 15 (media 7); recta de general 8 (media 4); curva sur 6 (media 3) y curva norte 5 bolivianos (media 2).

El partido se disputará a partir de las 20.00 horas en el estadio Hernando Siles.

Bolivar y Oriente Petrolero jugarán esta noche, a partir de las veinte horas, cerrando su participación en el cuadrangular liguero.

El encuentro tendrá lugar en el estadio Hernando Siles y será dirigido por Armando Aliaga, asistido por Juan Aguilar y Omar Reyes.

Los celestes llegan de perder, como locales, con San José el último domingo.

Oriente, antenoche - también en Miraflores - fue goleado por The Strongest.

Los verdolagas tienen cinco puntos, uno más que los acumulados por su adversario.

En verdad, Bolivar ya no cuenta con ninguna posibilidad de ganar la instancia y las de Oriente, tras su último resultado, también se redujeron ostensiblemente, porque si bien podría igualar el puntaje de los "santos", su diferencia de gol no es de las mejores.

Los celestes, a pesar del mal momento que atraviesan, son candidatos al triunfo.

TAKEO ES LA DUDA DE "VERDOLAGAS"

Medrano, Takeo, Roca y Saldías y un dirigente de Oriente, durante el descanso de la víspera, aguardando el choque ante la "Academia".

Está en duda la inclusión de Francisco Takeo en la formación titular de Oriente Petrolero para el partido de esta noche frente a Bolivar.

Takeo terminó muy golpeado la confrontación ante The Strongest y ayer todavía no estaba recuperado.

Si Takeo no juega, en su lugar saldrá al gramado Adhemir Méndez, informó el director técnico Adolfo Flores.

Confirmó que el resto de la plantilla no sufrirá variaciones y será la misma que comenzó el lance ante los "atigrados".

DURO

"Será un partido duro pues Bolivar no tiene nada que perder, en cambio nosotros tenemos mucho que ganar", manifestó Adolfo Flores, técnico del plantel verdolaga.

Dijo que "si bien gran parte de nuestras posibilidades se esfumaron perdiendo frente a The Strongest, todavía queda una remota opción que procuraremos aprovechar dentro la cancha".

Admitió que el cotejo "no será nada fácil y por el contrario, Bolivar tiene las de ganar, incluso porque jugará tranquilo, pues ya nada tiene que hacer en este cuadrangular".

CANSANCIO

Reveló que hay cansancio en los jugadores de Oriente Petrolero.

"Sucede que el trabajo físico básico no fue bueno, la pretemporada no alcanzó los niveles que exige un torneo de esta naturaleza y eso está provocando un traspié en el rendimiento de los futbolistas", comentó.

En todo caso, Flores se mostró conforme "porque de ha poco se están superando algunos problemas, el equipo ha comenzado a rendir mejor y tengo fe en la recuperación total cuando estemos jugando el cuadrangular, que viene a ser nuestro objetivo inmediato".

CAMIÑATA

Una caminata por la zona sur fue el único trabajo que cumplió ayer Oriente Petrolero.

El equipo permaneció en esta ciudad tras el partido frente a The Strongest y los jugadores no efectuaron ninguna labor de tipo físico ni futbolístico.

El médico trabajó en la recuperación de algunos contusos y la jornada concluyó con la visita a una sala cinematográfica del centro de la ciudad.

Ibáñez, Senzano y otra gente de Bolivar. Ambos serán titulares en el partido de esta noche contra Oriente Petrolero.a

ANTECEDENTES

BOLIVAR-ORIENTE PETROLERO: Oriente ganó dos veces en La Paz (la última en 1985), y nunca consiguió un empate como visitante ante Bolivar. Lo que significa que los celestes ganaron en total treinta y un cotejos como dueños de casa, los dieciocho últimos en forma ininterrumpida. Esta supremacía de los "académicos" se refleja también en las cifras totales de la estadística, pero de modo más leve: sobre setenta y tres encuentros, 38 triunfos de Bolivar, 27 de Oriente Petrolero y ocho empates.

Espera obtenerlo (para el "Tigre") en el octogonal

BLACUTT QUIERE UN FUTBOL MODERNO

Ramiro Blacutt quiere el fútbol moderno para The Strongest y espera consolidarlo en el octogonal del torneo liguero.

Desde que llegó, trabajó en la parte física y posteriormente fue insistente en el rubro táctico.

Incluso lo hizo a puertas cerradas, "ocultando" algunas estrategias.

"Desde que llegué traté de impulsar especialmente el fútbol que se debe jugar hoy; es decir, con mucha dinámica, concentración y coordinación en todas las filas del equipo", agregó.

Indicó que desde un comienzo encontró "buena respuesta en los jugadores", pero que en la práctica, en cotejos de importancia, como los que se jugaron al comienzo del cuadrangular, las cosas no salieron bien.

"En los primeros tres encuentros que jugamos y los perdimos, tuvimos una buena respuesta de los jugadores, pero los factores que determinaron practicamente que no alcancemos los resultados deseados, fueron ajenos al fútbol, a nuestro fútbol. Pero ahora estamos entrando en ese ritmo que exige el fútbol moderno, agresivo y participativo en todos los sectores de juego", puntualizó Blacutt.

Finalmente señaló que "se está alcanzando esa estabilidad que nos va a permitir estar entre los mejores del octogonal para pelear por el primer lugar".

Ramiro Blacutt

El técnico atigrado se mostró conforme el lunes con el rendimiento que tuvo su equipo.

Los jugadores también coincidieron en que el juego de Strongest está cambiando.

Johnny Villarroel comentó que otra de las virtudes que está encontrando el plantel "es la tranquilidad". Dijo que no se la tiene que perder, así las cosas estén mal en un partido.

"Frente a Oriente tuvimos esa virtud que no tenemos que perderla. Al margen, la garra, las ganas de jugar también están volviendo a ser característico de nuestro juego, gracias a la confianza que nos han dado especialmente los últimos dos partidos", sostuvo el diminuto mediocampista.

El equipo volverá hoy a los entrenamientos. Una tarea de reacondicionamiento físico se efectuará en la mañana en el estadio de Achumani. Ayer solamente trabajaron aquellos elementos que no fueron de la partida el lunes contra el cuadro "albiverde".

Se conoció que mañana, en el cotejo con San José, el "tigre" no sufrirá variantes en su estructura.

El encuentro está programado para las ocho de la noche en el estadio Hernando Siles.

SANTOS DEFINEN ONCENO PARA JUGAR MAÑANA

ORURO 10 (PRESENCIA).- El subcampeón nacional San José, definirá mañana el equipo que actuará el jueves en La Paz ante The Strongest, aunque el cuerpo técnico estima que serán titulares los jugadores que vencieron por 1-0, al campeón Bolivar.

Al elenco que actuará contra los "atigrados", deben añadirse el argentino Marcelo Sozzani, ya libre de las cinco tarjetas amarillas y el marcador de punta derecha Ramiro Vargas, si hasta mañana no es emitido el veredicto del Tribunal de Justicia por su expulsión, hace dos semanas.

EQUIPO

Los "santos" que practicaron hoy insistiendo en la parte física y táctica, lo harán otra vez mañana, en el estadio Jesús Bermúdez. Habrá una sesión de fútbol de 90 minutos para que el técnico Ovidio Messa señale el equipo que irá a La Paz.

El probable equipo es el siguiente: Francisco Ruiz, Ramiro Vargas (Roberto Nuñez), Oscar Flores, Gustavo Quinteros e Iver Balladares; Pastor Aramayo, Mario Parrado y Daniel Valencia; Alvaro Peña, Juan Carlos Sánchez y Jaime Villamil.

CAMPEON

San José es virtual campeón de la liguilla, aunque debe esperar el resultado del partido Bolivar-Oriente y también del partido que jugará ante The Strongest. Aritméticamente, Oriente podría desplazar a San José si golea a Bolivar y a la vez los "santos" pierden con The Strongest, por goleada.

El equipo viajará el jueves por la mañana para cumplir su compromiso. Retornará después del partido.

OCTOGONAL

El nuevo objetivo de San José es el octogonal, torneo que quiere ganarlo para asegurarse su clasificación a la Copa Libertadores de América.

El ganador del cuadrangular y el vencedor del octogonal deberán enfrentarse para conseguir el nom-

Si se diera el caso

SAN JOSE APOYA POSTERGACION

ORURO 10 (PRESENCIA).- El Club San José está de acuerdo con un receso de por lo menos una semana en el campeonato profesional, debido a la saturación que afrontan los jugadores que intervienen en la maratónica liguilla de los cuatro mejores equipos del país, declaró esta mañana el presidente de esa entidad, Freddy Arancibia.

"Si hay planteamiento formal (para el descanso), nosotros respaldaremos, porque es necesario ese descanso", dijo el dirigente al indicar que estaba a la espera del resultado de consultas efectuadas al respecto.

Arancibia comentó que el desarrollo de la liguilla resultó fatigosa. San José, por ejemplo, en el lapso de una semana afrontó tres compromisos y, con este trajín, debe encarar el octogonal decisivo. "Tenemos muchos jugadores golpeados", indicó Arancibia.

RIOJA

Consultado sobre la situación del argentino Pedro Rioja, dijo que "en las próximas horas, habrá una sesión mas de negociación para lograr que permanezca en el elenco".

Rioja anunció que decidió dejar San José, porque nadie le cumple los pagos acordados a comienzo de temporada. El jugador indicó que sólo el 26 por ciento de su prima cobró hasta ahora.

Arancibia, presidente "santo".

siones que, según los médicos, eran leves.

CRONOGRAMA

El directorio encabezado por Arancibia, elaboró un cronograma que permitirá institucionalizar el Club San José. Mañana será publicada la convocatoria a elecciones y la votación se efectuará el 5 del próximo mes. Ese mismo día será posesionado el nuevo directorio "santo".

Hasta entonces se espera contar