CERVECERIA BOLIVIANA NACIONAL S.A.

❑ Beni y Tarija exigen que LAB restituya rutas secundarias

Página ocho

❑ Se ahonda crisis en Venezuela por resistencia de Pérez a convocar a plebiscito

Página nueve

CERVECERIA BOLIVIANA NACIONAL S.A.

PRESENCIA

MATUTINO FUNDADO EL 28 DE MARZO DE 1952

AÑO XLI- Nº 12.275 - LA PAZ, BOLIVIA, VIERNES 6 DE NOVIEMBRE DE 1992 - 46 PAGINAS - LA PAZ Bs 1.50; EL PAIS Bs 2.00

n esta dición

ja

cio
rema de Justicia
uda hoy, juicio de
onsabilidad contra
cía Meza (Página 6
esencia del País).

LIBRAS
el Registro de
mercio, ministro
im Céspedes figura
o socio de la
resa BOLIBRAS
ESENCIA del País,
ina 1).

pital
co Central dice que
a privada debe
entar capital, y no
ar solamente con
o de ahorristas
ina 12).

ustriales
blecimientos
striales del país
raron 48.815
eos (página 4).

payas

do a desastres
ales, cultura Uru
aya tiende a
parecer (página 8).

sis
terio Público
esa seria crisis.
l de Distrito
na Zegarra fue
iada (página 7).

ne
dente Borís
in, no está
esto a entregar
endas del poder
na 11).

Sica Sica-Arica

Bolivia revertirá oleoducto para importar derivados de petróleo

Se firmaron notas reversales en Santiago.- Inicialmente se importará diesel

Bolivia revertirá el oleoducto Sica Sica-Arica para comprar productos derivados de petróleo, inicialmente diesel, según notas reversales que fueron firmadas ayer en Santiago de Chile.

El oleoducto, construido en 1956, sirvió para exportar petróleo boliviano y fue utilizado hasta 1978.

La caída en la producción petrolera que pone en riesgo el abastecimiento del mercado interno obligó a las autoridades de gobierno a buscar la importación de esos productos, con el fin de dar una solución de largo plazo al problema que puede ser permanente, declaró ayer a PRESENCIA el exministro de Energía y presidente del Comité Boliviano de Energía, Carlos Miranda.

Las agencias de noticias internacionales Reuter, AP y ANSA, dieron ayer cuenta de la firma de las notas reversales entre el ministro de Relaciones Exteriores chileno, Enrique Silva Cimma, y el cónsul general de Bolivia en Chile, Alberto Zelada.

Las notas autorizan a YPFB a instalar cinco estaciones de bombeo con el propósito de trasladar el petróleo o sus derivados con destino a Bolivia, a un costo de varios millones de dólares.

El ministro Silva Cimma dijo que por medio de este acuerdo Chile se compromete a dar todas las facilidades a YPFB para ejecutar obras -en territorio chileno- destinadas a duplicar la actual capacidad del oleoducto de Sica-Sica a Arica.

El cónsul Zelada, por su parte, subrayó que la ampliación del oleoducto permitirá el traslado de combustible desde Arica a Bolivia. Zelada explicó que el acuerdo fue suscrito en el marco del Tratado de Complementación Económica de 1955.

"El acuerdo permitirá el libre tránsito de petróleo boliviano, que responde al propósito de agilizar el comercio de ese país. Constituye también un paso más en la armonía de las relaciones con la hermana república", dijo Silva Cimma.

Para Miranda el acuerdo es una muestra de amistad de Chile a Bolivia y de los esfuerzos bolivianos para dar una solución al desabastecimiento petrolero, que se ha agudizado en 1991.

Las negociaciones con Chile para el uso del oleoducto se formalizaron con un viaje del ministro de Energía boliviano, Herbert Müller, a Chile, en agosto pasado.

Anoche, el canciller de la República, Ronald MacLean, confirmó a PRESENCIA la versión y señaló que el ducto será utilizado para importar diesel.

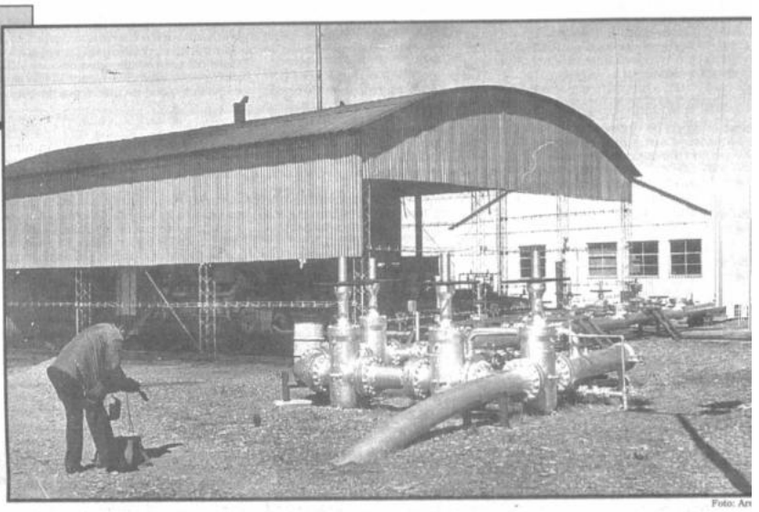

Foto: Ar

De vuelta
El oleoducto construido en la década de 1950, para exportar petróleo vía Sica Sica-Arica, ahora será acondicion para importar diesel.

Crisis de gabinete se producirá en dos fases

El primer cambio sería el martes

La crisis parcial de gabinete del Presidente Jaime Paz, originada en la necesidad de varios ministros de habilitarse para las elecciones generales de 1993, se realizará en dos fases. La primera, tendría lugar el próximo martes con al cambio de algunos de los ministros de Estado, según confirmaron ayer a PRESENCIA voceros de los gobernantes MIR y ADN.

Las fuentes consultadas por este diario dijeron que la seguda fase del cambio de ministros se producirá 60 días antes del seis de junio, fecha confirmada para el verificativo de los comicios para que los ministros removidos puedan habilitarse como candidatos al Congreso.

Los primeros ministros en ser cambiados, serían Jorge Landívar, ministro Sin Cartera; de Trabajo, Oscar Zamora; Asuntos Urbanos, Fernando Kieffer ; Salud, Carlos Dabdoub; Educación, Hedim Céspedes y Finanzas, Jorge Quiroga.

La estrategia del segundo cambio en el gabinete pretendería jerarquizar la salida del ministro del Interior, Carlos Saavedra, considerado "pieza clave" en el actual gabinete, quien se habilitaría para candidato congresal.

Asimismo, se conoció que el ministro de Defensa, almirante Alberto Sáenz Klinsky, estaría interesado en postularse como representante por Pando. Sin embargo, previamente requeriría una autorización expresa de las Fuerzas Armadas, pues se encuentra en la Lista "A", que es el paso previo para el retiro de la institución castrense.

Los ministros que sean ratificados o designados en el nuevo gabinete, acompañarán al mandatario hasta concluir su gestión.

(Más información, página siete)

Washington lanza castigos contra productos europeos

EE.UU. y Europa se precipitan a inevitable guerra comercial

(De nuestras agencias).- Estados Unidos y Europa se encontraban ayer en el umbral de una guerra comercial sin precedentes, después que el gobierno de Washington decidió imponer aranceles punitivos contra productos europeos, como medida de defensa para sus agricultores.

La representante del Comercio de Estados Unidos, Carla Hills anunció oficialmente que el gobierno norteamericano establecía aranceles de 200 por ciento para una larga lista de vinos europeos que, con el nuevo impuesto, costarán el triple de su valor actual en el mercado estadounidense. La intempestiva decisión del gobierno del todavía presidente George Bush encontró una inmediata respuesta en Europa.

"Es una situación muy desagradable y si los americanos actúan tomaremos medidas similares", dijo el comisario europeo responsable de la Política Regional, Bruce Millan, al lamentar la actitud de Estados Unidos. La puesta en práctica de la amenaza norteamericana provoca además una grave división en el equipo de la CE encargado de las negociaciones comerciales con Washington. Uno de los dos comisarios que negociaron en estos últimos días, Ray MacSharry, renunció a su función mediadora.

A nombre del gobierno norteamericano, Hills dio a conocer ayer una lista de productos europeos de exportación, con valor de 1.700 millones de dólares y que podrían ser afectados por nuevos aranceles a menos que los funcionarios europeos resuelvan la disputa en las próximas semanas. Las medidas anunciadas por Estados Unidos fueron una respuesta a los subsidios que países europeos brindan a los agricultores de soya y otras oleaginosas.

Según Hill, las medidas punitivas contra los vinos europeos entrarán en vigor a partir del 1º de diciembre.

(Más información, página diez

Fue normalizado servicio de energía eléctrica en hospitales

En los hospitales de Clínicas, del Niño y del Tórax de la ciudad de La Paz, se normalizaron ayer los servicios de energía eléctrica que por más de 72 horas fueron suspendidos por la Compañía Boliviana de Energía Eléctrica (COBEE) por falta de pago de facturas de consumo.

COBEE aceptó la propuesta del Tesoro General de la Nación, que presentó varias opciones para honrar las cuentas con esa compañía: otorgar un crédito fiscal, la transferencia de la deuda al presupuesto de la próxima gestión o transferir recursos de partidas presupuestarias que no fueron utilizadas por el Ministerio de Salud.

El titular de esa cartera, Carlos Dabdoub, advirtió que los centros hospitalarios pueden sufrir nuevos cortes no solamente de energía eléctrica, sino también de agua y otros servicios porque el Tesoro General de la Nación recortó los gastos de funcionamiento.

La COBEE determinó asumir la drástica medida ante la imposibilidad de recuperar una deuda que se arrastra desde hace 11 meses y que alcanza a 1.100.000 bolivianos.

El subsecretario del Tesoro, Edgar Millares, deslindó responsabilidades en este problema ya que "el Tesoro ha cumplido con la programación del pago por consumo de energía eléctrica y con el desembolso de recursos solicitado por las autoridades de Salud para cubrir sus requerimientos".

Aclaró que el TGN programó para 1992 un presupuesto de 137.000 bolivianos provenientes de recursos fiscales para el pago de luz eléctrica en los hospitales, en tanto que el Ministerio de Salud debía aportar con recursos propios un monto de 452.000 bolivianos, explicó.

(Más información, página cuatro)

Perú: Sendero mata al "número tres" de la policía antiterrorista

Lima, (De nuestras agencias).- Una columna de guerrileros senderistas mató ayer a tiros a un alto jefe de la Dirección Nacional Contra el Terrorismo (DINCOTE), en el más duro golpe contra las fuerzas policiales desde la captura del líder guerrillero Abimael Guzmán.

El coronel Manuel Tumba, considerado "número tres" de la policía antiterrorista, cayó abatido en una calle céntrica de Lima al ser alcanzado por un disparo en la cabeza y tres en la espalda cuando salía de su casa. Los agresores se dieron a la fuga.

El oficial se desempeñaba como jefe administrativo de la DINCOTE después de haber sido jefe operativo del "Grupo Delta", especializado en combatir el terrorismo.

El teniente general Antonio Vidal, jefe de la DINCOTE, acudió al lugar del atentado y ordenó un rastrillaje para dar con los atacantes. Evitó hacer declaraciones a los periodistas.

Tumba fue atacado desde un vehículo ocupado por al menos tres hombres, cuando se dirigía a pie a un taller cercano para recoger su automóvil, dijeron testigos. Las autoridades señalaron que otros dos subversivos participaron en el atentado.

"Cuando escuché los disparos salí a ver pero el oficial ya estaba tendido en el piso. He escuchado cinco disparos, pero no vi quién ha sido", dijo el vendedor de un puesto de diarios y revistas cercano al lugar del atentado. Una docena de policías fue asesinado desde la captura de Guzmán, sentenciado a cadena perpetua por un tribunal militar que lo recluyó incomunicado en una celda que la prensa ha bautizado como una "tumba viviente".

(Más información, página nueve)

Finalizó privatización de cinco empresas estatale

El gobierno dio por concluida ayer la privatización d cinco primeras empresas estatales en un acto público que el ministro de Planeamiento, Samuel Doria Medin mostró orgulloso y desafiante frente a los críticos proceso.

Las empresas transferidas son: Fábrica de Ac de Villa Montes de Tarija, Criadero de Truchas Piu de Cochabamba, Fábrica de Cerámica Roja de Or Planta de Pollos B.B. y Taller de Cerámica Su ambas de Chuquisaca.

La transferencia de las cinco empresas se cun en medio de críticas por algunos errores observado el proceso de adjudicación y por el hecho de qu firmas consultoras fijaron precios muy reducidos factorías. Incluso, una fue tasada en 50 dól aunque posteriormente las autoridades señalaro se trataba de un "error de mecanografiado".

La venta de las primeras empresas estatales que cu nó ayer se efectúa, también, con algunos problema resueltos como las deudas que se arrastran desde varios años con la Dirección General de Impuestos, q dicho que la Ley Tributaria es universal y no ac excepciones.

Pero el ministro Doria Medina expresó su sati ción por la culminación del proceso de privatizaci el que participaron los representantes de las cor ciones regionales de desarrollo, quienes también frontaron algunas críticas de las organizaciones r nales por su adhesión total a este programa.

Doria Medina dijo que la privatización continu anunció su público "perdón" para los incrédulos

(Más información, página cu

Una generación en busca de su tiempo

Por Miguel Castro Arze

Entre aquellos bolivianos que hoy
nos asomamos a los treinta años
xisten muchas cosas en común que
nos dan el sentimiento de pertenen-
ia a una misma generación. Una
eneración que ha contemplado el
errumbe de innumerables farsas,
nitos y prejicios, pero que también
ue el testigo absorto de la destruc-
ión de muchas, demasiadas, espe-
anzas.

No somos una generación que
eció al influjo de las grandezas y
iserias de las jornadas de Abril del
2, y ello tiene una gran relevancia:
tuvimos nunca la posibilidad de
r nuestras vidas refrendadas por
a victoria nítida de la nación. Y
mbién éramos demasiados peque-
s para tomar conciencia del tiem-
de entrega y saqueo en el que nos
aria crecer, cuando ese luminoso
ril zozobraba entre tanques y trai-
res un frío amanecer de noviem-
.

Nuestro primer contacto cons-
nte con la realidad, si se puede ser
sciente a los diez o quince años,
da en una trágica convivencia con
nuerte y el terror colectivos. Y, de
manera, casi sin darnos cuenta,
vimos involucrados en el destino
in pueblo cuyo cotidianidad era y
lo es, con más o menos matices,
frustración, el miedo
itucionalizado y la miseria casi
gramada.

Junto a la nación de una patria
npre al borde del aniquilamiento
hicimos de un lenguaje que hoy
abemos como una especie de
común a los bolivianos que nos
edieron: hambre y mortandad,
acre y exilio, corrupción y otros
hos dolorosos etcéteras.

nosotros aprendimos- se em-
ron en enseñarnos más bien - a
r todo ello con la mayor natura-
del mundo, a creer que lo que
sucedía como nación era algo
al, casi necesario, y que de
lo no teníamos por qué asom-
os y mucho menos por qué
ionar. Así, casi sin saberlo,
mos la capacidad para el asom-
n necesaria para descubrir o
menos intuir que algo andaba
ue había quienes jugaban ha-
trampas y que la realidad que
deaba era demasiado trágica
eerla un castigo divino o algo
nte a nuestra forma de ser
nación.

VICTIMAS Y CULPABLES

Frente a todo ello, como alguien ya lo dijo, es inevitable no sentirse poseído por ese extraño sentimiento de ser víctimas y culpables a la vez. Nos hicieron pero también nos hicimos.

Para hacernos edificaron una arquitectura de mentiras e intentaron vendernos un país que distaba mucho del país real que les intesaba ocultar. Porque la verdad cuestiona, induce y subleva a los hombres, de ahí que con frecuencia se diga que la verdad es revolucionaria, inventaron una historia diseñada a la medida exacta de sus intereses, lo necesariamente pequeña para que la asimiláramos y lo suficientemente grande para ocultar los hechos, los rostros y los nombres que desde el pasado aún incomodan al orden institucionalizado.

Los que tuvimos la "suerte" de llegar a una escuela -mucha suerte en un país de analfabetos- con una pasividad cercana a la resignación asistimos al aniquilamiento de nuestras más elementales rebeldías. Es que a los enemigos de la nación no les interesaba para nada que en sus propias escuelas, concebidas para irradiar su ideología, se incubara un pensamiento que cuestionara el poder que detentan y menos podían dar aliento a los hombre que más tarde tal vez desmontarían la tramoya que ellos armaron para poner en escena la tragedia de la nación.

Pero, víctimas o culpables, hoy muchos hombres y mujeres de nuestra generación viven inmersos en una especie de exilio interno. Extraviados en su propia tierra transitan sordos a los latidos más íntimos de nuestras comarcas y sus habitantes. Esos habitantes esenciales, ingnorados por ciudades y ciudadanos grotescamente occidentalizados, sobreviven irreductibles frente a los dictados de la nación oficial que desde siempre se ha empeñado en negarlos. Y son, de todos nosotros, los que de manera más nítida encarnan las certidumbres de una nación real, pero furtiva y velada por obra y gracia del poder dominante. Y son también, la metáfora más cabal y certera de lo que debería ser nuestro destino como país, a pesar de todos los pesares han sido capaces no sólo de sobrevivir a inumerables designios sino de hacerlo con la dignidad de su sola presencia y la limpidez de sus voces.

Por ello es triste vernos con frecuencia enajenados, y hay enajenaciones de izquierda y de derecha, en ello hay que ser muy honestos, porque enajenación de izquierda y no de otro modo se puede llamar a esa mentalidad, de colonizados al final, que siempre gustó sucumbir y extraviarse entre los laberintos de las grandes discusiones teóricas que jamás frecuentaron el ser y los sentires más entrañables de la nación que supuestamente intentaban interpelar, cuando no redimir.

Un compromiso en un tiempo desprovisto de grandezas

Como afirma un probervio árabe, los hombres se parecen más a su tiempo que a sus propios padres. Y ciertamente, nadie puede considerarse inmune al tiempo que le tocó vivir. Las miserias y las grandezas las luces y las sombras de cada época marcan indeleblemente a los hombres que las padecen. Si ello es así, y en efecto lo es, nuestra generación, la de los bolivianos que nos asomamos a los umbrales del nuevo milenio, pero que llevamos, sobre nuestras espaldas los últimos estertores de este siglo pródigo en desgarraduras ¿qué destino posible y propicio podemos asumir?.

Una generación como la nuestra, abandonadaa a un tiempo desprovisto de grandezas; donde todo parece anunciar que, salvo el neo-liberalismo y toda su carga de deshumanización, ya nada es posible ¿qué de nuevo puede anunciar y afirmar?

Sin embargo, cada generación tiene su sino, la que nos precedió tuvo el suyo y la nuestra también. Tal vez sólo debamos empezar por restituirle a nuestra existencia el prodigio de sabernos, entre tanta muerte, elegidos por la vida. Porque es un prodigio, lo queramos o no, el estar vivos en un país donde la muerte temprana que por ser tan cotidiana ya es parte del orden natural de las cosas. Este, que es un gozo pírrico y doloroso, es también una obligación y supone un compromiso.

Miguel Castro Arze, es miembro del Centro de Estudios Regionales de Tarija.

La salud y el encuentro o desencuentro de dos mundos

Por Javier Torres-Goitia T.

La llegada de Colón y los españoles que le acompañaron, le sucedieron, y se instalaron en este continente que acabó llamándose América y la vida y desarollo de su aborígenes, antes y después de la llegada de Colón, son hechos demasiado importantes para caber en una acepción singular y unívoca; ¿descubrimiento?, ¿conquista?,¿encuentro de dos mundos?, no es fácil pronunciarse de modo absoluto por ninguna de estas denominaciones que además, no se excluyen entre sí. El rico cambio de opiniones que motiva aquel importante acontecimiento para el mundo entero y más aún para nosotros los latinoamericanos o indoamericanos, debe ampliarse y profundizarse porque es nuestra historia, con todo el significado y el valor que tiene la historia para orientar presente y futuro del desarrollo de los pueblos, en este caso del nuestro que en quinientos años, bajo cualquiera de las interpretaciones, hemos aportado al mundo, más que cualquier otra civilización en similar periódo de tiempo, y tenemos que dar todavía mucho más.

Descubrimiento, conquista, encuentro de dos mundos o cualquier otra que sea la forma de interpretar tan importante acontecimiento, lo evidente es que a partir de la llegada de los españoles, los mayas, aztecas y otras grandes y avanzadas civilizaciones para su época, en los actuales, territorios de México y Centro América, quechuas, aymaras, Tupí-Guaraníes y otros en Sud América, interrumpen su desarrollo y pasan a sufrir diferentes grados de dominación, pero no desaparecen.

Como es lógico, la fuerza de culturas milenarias, no es tan fácilmente dominada y penetra también y actúa en la cultura dominante. No podemos hablar así de un dominio lineal y absoluto, menos en el campo médico, donde la sabiduría indígena resulta superior en importantes aspectos, comparada con los rudimentarios conocimientos que traían en aquel entonces los europeos recién llegados a este rico continente. Examinando sólo un parcial aspecto y no el más importante, podríamos ahora inventariar la enorme cantidad de medicamentos industrializados por la terapéutica moderna, que son derivados de plantas medicinales conocidas y usadas en nuestro continente, antes y despúes de la llegada de los españoles y todavía falta por investigar la rica herbolaria mexicana o la práctica de los kallahuayas en Bolivia, Perú y Ecuador que se ha mantenido hasta nuestros días.

A lo que nos queremos referir es a un hecho menos especulativo y más práctico en el terreno de la salud pública. Como recalca bien José Matos Mar, Director del Instituto Indigenista Interamericano, 500 años después de la llegada de Colón a este continente, se ha producido un generalizado mestizaje no sólo de indios y españoles sino de grupos asiáticos o de negros del Africa, y todos han enriquecido con su aporte a la vida y la cultura americana, que naturalmente es una cultura nueva que recoge y proyecta taodos sus ancestros. Pero persisten grados de diferenciación entre los menos morenos que se hacen llamar blancos y los más morenos llamados indios o negros.

Esta discriminación más que étnica es económico-social, pero engloba entre sus víctimas a los aborígenes que increíblemente han logrado conservar gran parte de su cultura, costumbres, formas de vestir y hasta lengua propia. La "civilización" les ha privado de sus mejores tierras, at
formas propias de o
munal y los hace m
día. El intercambio
igual que a nivel int
voca el atraso de los
rrollo y favorec
industrializados se
rior de los países e
aborígenes, pero no
truir. Viven cada v
pero más unidos, e
que defienden y man
tidad, que incluye
conceptos diferente
la muerte, de la salu
medad y de las acci

Por otro lado, las
de la pobreza, así lla
determinada por ca
micas y sociales má
sas biológicas, hac
estas colectividades
elevadas tasas de n
enfermedades que p
actual son fácilment
curables.

Es suficiente exa
sas de mortalidad in
porción de enfermed
breza en la estructu
sas de mortalidad,
que su distribución e
te y en cada uno de
tiene nada de casua
diferencias econlógi
sino a discriminaci
inclue la marginación
hasta la exclusión ét

El apelativo de i
error geográfico utili
meros españoles, el m
do de indígena y la
indigente que actualm
mejor al conjunto, son
mendamente coincide
gen de sus diferencias

Javier Torres-Goitia T.

El retorno al latifundio y al colonato

Por Luis Antezana Ergueta

La denuncia en sentido que un alto funcionario de Estado se adjudicó por medio de la Ley de Reforma Agraria de 1943 dos extensas superficies de tierra que suman cerca de cien mil hectáreas en una provincia de Santa Cruz, no ha podido menos que originar un escándalo de proporciones, aunque como ocurre con todos los escándalos de corrupción que se publican a diario en los medios de comunicación, no ha tenido el menor efecto, esperándose, en cambio, que los denunciantes vayan a parar a la cárcel.

Sin embargo, la denuncia de dicha dotación de tierras por cien mil hectáreas no es una excepción, ni mucho menos, pues existen otros varios cientos de casos de los cuales no se sabe y de los que la prensa no hace ninguna referencia porque las grandes dotaciones de tierras por el Consejo de Reforma Agraria son poco menos que secretos de Estado y allí no tienen ingreso los periodistas.

Los verdaderos datos estadísticos sobre lo que ocurrió y ocurre con la distribución de la tierra desde 1953 son en todo caso alarmantes lo que revela que la Reforma Agraia no solucionó el problema de la tierra sino que más bien lo cumplicó y embrolló de manera extraordinaria, al extremo de colocarnos en la esfera de los países que tienen un índice de producción agropecuaria que es menos de la mitad del crecimiento anual de la población.

Entre esos datos estadísticos sobre la distribución de la tierra se puede señalar el ejemplo del Beni como hago constar en mi libro, de reciente aparición "Bolivia, de la Reforma a la Contra Reforma Agraria" (Editorial Juventud), donde se ofrece la siguiente referencia:

- El 23 % de los propietarios rurales tiene el 0.7 por ciento de la tierra.

- El 12 % de los pequeños propietarios tiene el 2.6 por ciento de la tierra.

- El 40 % de los propietarios grandes tiene el 59 por ciento del suelo.

- Y el 8 % de los propietarios tiene el 3
del suelo.

Algo parecido ocurre en Santa Cruz do
la tierra ha sido parcelada en forma extrao
el agravante que esa distribución ha sido
distorsionada. En efecto, el número de latif
de tres mil (entre 5 mil y 50 mil hectáreas)
de ellos no está trabajando y sus "propie
esperando únicamente la oportunidad qu
vendida lo cual les significará que desp
invertido unos doscientos o trescientos
conseguir el título ejecutorial, podrán tr
no en más del millón de dólares según

Pero, latifundios siguen existiendo
altiplano, si es que calficamos a e
según la forma de producción y no s
ficie. Estas propiedades no trabajadas
jan por medios feudales y donde se rec
asalariado, son numerosísimas.

El escándalo de la tierra en Bolivia n
distribución del suelo sino también a
producción que se aplica en él. De lo
escandalizarse es del retorno al sistema
servidumbral y la desaparición del salario
ancho de todo el país. Al desaparecer la
medio rural -a raíz del cierre de Banco Agr
serie de medidas de gobierno- se ha vuelto
trabajo en especie y, por otro lado, las trans
no se hacen en dinero sino se ha vuelto al
de este asunto no se dice una palabra. A es
se suma el neolatifundismo que no sólo se
gran propiedad agrícola sino que en ella s
sistema de trabajo servidumbral o de colo
que el que existía antes de la reforma del MN

Luis Antezana Ergueta, fue Presidente del Reforma Agraria.

Cartas a: PRESENCIA

ólares o bolivianos?

ora Directora

puedo quedar insensible a ciertos conceptos que
n en PRESENCIA en diferentes artículos en su
del día domingo 11 de este año y que todos ellos
un común denominador: "los bolivianos los prefie-
les".

voy ha entrar en detalles, sólo tengo algunos
arios que los anoto a continuación. Declaraciones
perintendente de Bancos dice: "Y cuando uno
a un billete muy usado sencillamente no se lo
uno tiene que ir a la tesorería a cambiar". Lo
no es cierto, todos los bancos siguen la práctica
biar billetes "viejos" o demasiado "usados" inme-
nte a su presentación.

mbién se menciona a la preferencia del público
ctuar todas sus transacciones, incluyendo depó-
ncarios, en dólares. Esta modalidad o práctica
a es muy perjudicial para la economía boliviana,
muestra una desconfianza del propio boliviano
uestra propia moneda de curso legal.

lo sorprendente es que las mismas autoridades y el
bierno dan el "mal ejemplo". Hace algunos meses leí
de la Cancillería que ofrecía en venta algunas
ones preparadas por el Ministerio de RR.EE. a un
precio que debía ser pagado en dólares y no en moneda nacional. Igualmente, en la edición del día domingo 11 aparece un aviso del Banco del Estado sobre subasta pública Hoteles La Paz y Crillón y en la consideración 6a dice; "... se venderán al mejor postor, en dólares de los Estados Unidos de América". Lo anterior significa que el propio gobierno está "enfermando" la mentalidad de las personas para usar dólares y no nuestra moneda nacional.

Para terminar, me pregunto a mí mismo ¿cómo operan los bancos cuando reciben depósitos en dólares (81.82% frente a la moneda nacional) ¿estos "verdes" los guardan en sus bóvedas? Si los dólares son depositados en bancos de los Estados Unidos sólo recibirían un interés del 3%, en tanto que en Bolivia se paga a depósitos en dólares el 10%.

Me agradaría la publicación de esta carta en su sección "Cartas a PRESENCIA".

Atentamente
Lic. Humberto Guzmán Fricke
C.I. 179156 L. P.
Bethesda, MD. EE.UU.

nueva política exterior rusa

ajiv Tiwari

ncillería rusa definió una nueva política exterior
e da prioridad a una estrecha cooperación con
n, y es directa en la necesidad de establecer
nculos con quien le pueda ayudar en su difícil
e reformas.

a síntesis del documento oficial circulado esta
or la agencia de noticias "Interfax", el gobierno
a su nueva visión del orden mundial al jerarquizar
ones de Moscú.

el orden, se definen orientaciones para sus
con la Comunidad de Estados Independientes
ados Unidos, Europa Occidental, Europa del
Estados Bálticos, Japón, China, India, Turquía,
stán, Medio Oriente, Africa, América Latina, y
e la Organización de Naciones Unidas (ONU).

cumento se da a conocer poco después de las
claraciones del presidente Boris Yeltsin de la
asada, cuando aseguró que la política exterior de
estaba marcada por "mucha improvisación,
ncia y controversia".

medida de la distancia puesta entre los objetivos
exterior de la ex Unión Soviética y los concebidos
iller ruso, Andrei Kozyrev, las relaciones con los
socios de Moscú en el bloque oriental y el Tercer
relegan muy por detrás de la de sus ex rivales.
vo documento ya no basa sus diferencias con el
ustrializado en "el antagonismo de diferentes
ociales", sino en específicos "intereses históri-
íticos, económicos y de otro tipo".

o a su asociación con "las principales democracias
adas", la Cancillería sostiene que la política exte-
be reflejar sus intereses nacionales.

debe desarrollar relaciones primero que nada
os países que le puedan ayudar a ejecutar
te sus reformas a larga escala", dice el informe.
e relaciona con los estados económicamente
y los recién industrializados. Sin embargo, la
con estos no debe ser un fin en sí mismo,
ebe perder su singularidad, hay diferencias y
as entre Rusia y los países democráticos",
cumento.

prever algunas áreas problemáticas, el docu-
rte que "en el proceso de desarme, Estados
ará de asegurar ventajas unilaterales para sí

"podrían emerger dificultades en la coopera-
shington respecto a la conversión, en vista de
que el complejo industrial militar de Estados Unidos no está interesado en preservar el potencial técnico ruso relacionado con el área militar".

"No se descarta que Estados Unidos trate de reemplazar a Rusia en los países de su tradicional influencia", especifica el documento.

Desde el punto de vista de Moscú, las actuales diferencias intereuropeas continuarán e inclusive podrían agravarse dando a Rusia una oportunidad de tomar ventaja de las divisiones.

Según la Cancillería rusa, la transición de Europa del Este hacia la democracia y el libre mercado requerirá al menos 10 años, periodo marcado por la inestabilidad y una "aguda crisis".

"Una tarea estratégica es la de evitar que Europa del Este se convierta en una "zona de amortiguamiento" para aislar a Rusia de Occidente, advierte el documento.

Al centrarse primero en los objetivos respecto a las ex Repúblicas Soviéticas, el proyecto pone énfasis en la necesidad de un "estratégico espacio militar unificado" dentro de las fronteras de la CEI, incluyendo el control de armas nucleares.

"Las prioridades de Moscú en política exterior a corto plazo son las de detener los enfrentamientos armados, solucionar los conflictos en las zonas aledañas a Rusia, evitar su extensión a territorio ruso y asegurar un estricto respeto a los derechos humanos".

"Moscú se opondrá vigorosamente a todos los intentos por construir la presencia política militar de terceros países en los estados contiguos a Rusia", añade la Cancillería.

La propuesta para los vínculos con América Latina y Africa se abstiene de orientaciones ideológicas y en su lugar se centra en el comercio de productos básicos y materias primas. Entre las naciones mencionadas específicamente están Sudáfrica, Argentina y Brasil.

Ignorando a México, el documento sostiene que "en tanto Estados Unidos y Canadá continúan formando un espacio unificado financiero, económico y comercial en el hemisferio occidental, la importancia de los países latinoamericanos aumentará para Rusia".

Al tiempo que Moscú no considera cortar del todo los vínculos con Africa, sostiene que se debe dar "una revisión" y presupone un severo corte de la cooperación en el aspecto militar.

Asimismo, la Cancillería rusa descartó una alianza con Beijing "debido a las diferencias en ideología y en sistemas político sociales".

Fama y fortuna de la Coca-Cola

Por Edgar Toro Lanza

En el mes de agosto de 1941 se publicó en la revista, "The New Republic", un artículo sobre las "Drogas para las plantas" de Bruce Bliven; donde trata de las maravillas de la colquicina, que es un compuesto venenoso extraído de las raíces del cólquico otoñal. Señala el articulista que el uso de la colquicina ha dado gran impulso a una de las ocupaciones más amenas e interesantes del mundo: La busca de plantas nuevas o especiales, ya para un fin, ya para otro. El Departamento de Agricultura del gobierno norteamericano envía empleados a todas las partes del mundo en busca de plantas útiles que puedan cultivarse en los Estados Unidos y sean superiores a las de ese país.

Esta famosa bebida gaseosa es hoy el producto comercial más conocido en el mundo, fue inventada en principio como un jarabe en 1886 por John S. Pemberton, veterano del ejército del Sur en la guerra civil de los Estados Unidos. Lo único que le faltaba a Pemberton para ponerlo en el mercado era un nombre. F.M. Robinson, tenedor de libros, informado de que el sabor de la bebida se debía en parte a las hojas de cacao y las nueces de cola, empleadas en la fabricación del jarabe, tomó el lápiz y escribió con letras de airosos rasgos COCA-COLA. Pero ¿Qué tiene que ver el cacao y las nueces con el nombre de coca?

De ahí en adelante la fama y fortuna de la Coca-Cola se desarrolló a pasos gigantescos, hasta con publicidades que decían: "Cura los dolores de cabeza y restablece el vigor del cuerpo y el cerebro agotados por exceso de trabajo corporal o intelectual, insomios, etc". Sólo faltaba decir que también cura los dolores de estómago, para confirmar todas las propiedades curativas de la hoja de coca.

En 1947, otro articulista Don Wharton, afirmaba que quizás no haya habido más de siete personas conocedoras de la fórmula mágica que sirve de base a la fabricación del famoso jarabe. Lo único que se sabe de una manera general es que el jarabe es una mezcla de partes iguales de agua y azúcar, a la cual se agregan caramelo, ácido fosfórico, vainilla, un poquito de cafeína, extracto de hojas d
nueces de cola y un ingrediente especial s
puede llamarse 7X.

Continúa señalando, que el 7X es u
grandes secretos industriales que sólo do
conocen: El doctor William Heath y Bert
Nunca han puesto la fórmula por escr
viajan juntos en un mismo avión, por te
ambos perezcan en un accidente. Si los d
no podrá hacerse ni una gota más de 7X an
una caja que se conserva en un depósito de
de un banco y en la cual se guarda la fórm
a mano.

Una vez al mes, el doctor Heath entra a
de la fábrica de Coca-Cola de Baltimor
mantiene cerrado con llave, y principia a h
aún su ayudante sabe lo que el doctor me
los ingredientes no llevan nombres, sino n

Ahora bien, después de saber de las i
de recolección de plantas, como de la p
celosa de la fórmula secreta de la Coca-Co
varias interrogantes. Evidentemente, cua
mula para el éxito es un secreto, pero en est
lo expuesto y ante la mala imagen que se le
a la milenaria hoja de coca, nos preguntan

¿Desde cuando, los buscaplantas nort
nos y en qué cantidades y con qué fine
enviado las hojas de coca a su Departa
Agricultura? Si la clave del éxito de la fór
¿Será a través y gracias a nuestra hoja de c
qué el nombre de COCA, si ellos jamás t
producieron este producto andino de sana
bres ancestrales?

Finalmente, de establecerse que la fama
de la Coca-Cola es gracias a nuestras hoja
habríamos sido objeto -una vez más- de ot
ción irracional de nuestras riquezas, para b
enrriquecimiento de ajenos.

Edgar Toro Lanza escribe sobre turismo y interés nacional.

RESENCIA

Premios Internacionales
María Moors Cabot - 1990
América Latina - ALADI - 1984 y 1989
SIP-P.J. Chamorro - 1987
EFE de Periodismo - 1981

ra:
ría Romero de Campero
eneral: Carlos Ossio Amatller
Redacción: Juan Cristóbal Soruco Q.

La Paz, Bolivia, viernes 6 de noviembre de 1992

gua y luz para s hospitales

rte de luz al que se han visto sujetos hospitales públicos de La Paz es una l del grado de insensibilidad al que puede na política que no repara en las conse- s que, en el plano humano, pueden tener rtes presupuestarios.

evidente que cuando se prepara el Pre- o General de la Nación para presentarlo deración del Congreso Nacional y para e éste se ajuste a los ingresos que tiene hay que dar prioridad a ciertos ítems, gunos y disminuir otros. Debemos supo- al realizar cada una de esas operaciones obrando bajo un criterio ecuánime, pero a sido el caso. Solamente compararemos la con la que se financian los viajes oficia- avaricia que prima para el gasto social.

s facturas de luz y agua de los hospitales tenido quien las pague porque, no hay e el dinero con el que solían cubrirse tos ha sido destinado a otros menesteres. iblemente, quienes tomaron la decisión eron el daño que podrían ocasionar a s, accidentados y menores de edad.

Ministro de Salud ha revelado que desde mió su cargo tomó conciencia del proble- s advertía las consecuencias que podría determinación de los funcionarios del rio de Finanzas. Pero, según dijo, las es que hizo para conseguir que sea el el que asuma esa obligación fueron va- menos hasta ayer en que se dio un o de solución.

faltarán quiénes acusen a la empresa de nsensibilidad. A nadie en su sano juicio se iría cortar el suministro de energía a un l a fin de presionar al gobierno para que se le cancelen facturas que sobrepasan el millón de bolivianos.

Al igual que a los programadores del Presupuesto, a esta empresa le faltó sensibilidad, sopesar las consecuencias que una decisión tan drástica podría tener para la vida y la salud de tanta gente. ¿No hubiera sido mejor, incluso para su imagen empresarial, dar cuenta del problema a la opinión pública, advertirle sobre las consecuencias que un corte de esta magnitud podría tener y apoyarse en el personal médico que trabaja en los hospitales?

Lo evidente es que a nadie se le pasó por la mente pensar en las personas que serían afectadas con el corte. En unos primó el afán de equilibrar los gastos fiscales y en los otros el de recuperar una deuda en mora: una preocupante muestra de que estamos en una sociedad donde la persona ocupa lugar secundario en las prioridades tanto a nivel del Estado como de la empresa.

Esas facturas de luz que, finalmente, van a pagarse son la muestra de las carencias de un modelo que descansa en el hombro de los más débiles. Esta situación no puede continuar indefinidamente a riesgo de provocar un holocausto de grandes proporciones.

No cabe en estos momentos sino recomendar que el Ministerio de Salud y el Tesoro General de la Nación lleguen a un acuerdo serio que evite que se repitan casos como el que comentamos. Se advierte que los hospitales del Tórax, de Clínicas y del Niño tienen deudas igualmente altas por concepto de agua y que podrían sobrevenir nuevos cortes. Esperemos que esto no ocurra. El dejar que los problemas se resuelvan por el desastre no es lo más aconsejable.

Sobre los imaginarios políticos

Por Arturo Uslar Pietri

Se ha dicho, con sobrada razón, que la verdad es la primera víctima de las guerras y las revoluciones. Es fácil comprobar la veracidad de este aserto con sólo acercarse superficialmente a los pretextos que promovieron los grandes episodios bélicos y revolucionarios contemporáneos y observar el fascinante escamoteo de causas y motivaciones y el contraste entre lo prometido y lo logrado. Los regímenes totalitarios que aparecieron en Europa después de la Primera Guerra Mundial llevaron a las magnitudes de una ciencia y un arte estas posibilidades de manipular la creencia popular. Los movimientos políticos que encabezaron Mussolini y Hitler revelan claramente algunos de esos aspectos. El pasado es repudiado en bloque y se le sustituye por un pasado mítico, Imperio romano o Tercer Reich, sobre el que se fundamenta toda la proyección de futuro . Se fabrican mitos de creación y de destrucción sobre los que es posible proyectar indefinidamente el futuro de un hombre nuevo adecuado para realizar la mesiánica tarea.

En la historia política de la América Latina en el siglo XX se dieron casos semejantes, y muchas veces anticipatorios, con la creación de estructuras políticas imaginarias fundadas en la negación de la historia y en la formación de una promesa fascinante. Los estudiosos de la historia latinoamericana, acaso por efecto de la larga influencia del positivismo filosófico, tendieron insistentemente en buscar explicaciones puramente sociológicas a esos grandes movimientos como la revolución mexicana, el varguismo, el peronismo y el APRA, dejando fuera de su campo la consideración de la creación de mitos rendentores. En los últimos años, los estudios sociopolíticos en los grandes centros universitarios del mundo han tendido a tomar en cuenta, con su debida importancia, otros factores psicológicos y mentales. El moderno psicoanálisis, la semiótica y el estudio del imaginario colectivo han aportado en nuestros días nuevas y amplias posibilidades para la mejor comprensión de esos grandes fenómenos históricos.

Acaba de publicar un joven académico venezolano, Luis Ricardo Dávila, un excelente estudio , lleno de novedad y de acierto, con el título de "Imaginario político venezolano" (Alfadil. Caracas, 1992), en el que analiza la forma, las motivaciones y las consecuencias de la gran ruptura populista que se dio en el país el año de 1945, cuando un pequeño partido revolucionario, en unión de un grupo de jóvenes militares, intentó crear una nueva realidad y una nueva historia. Este trabajo ha sido preparado, con todo el rigor académico deseable, como tesis de grado en la Universidad de Essex, en Inglaterra. De manera reveladora se ve allí cómo un grupo insurreccional se lanza a la aventura no solamente de la toma del poder por el arma de la violencia, sino a la más consecuencial y duradera de borrar el pasado e inventar un presente mucho más de promesa y de verdades convencionales de lo que prometían las escuetas realidades. Las dos operaciones con negación del pasado e invención del presente van juntas y, cuando tiene éxito, crean una sobrerealidad tan poderosa y logra convertir a la verdadera realidad en algo subterraneo, aunque constante y presente.

La forma en que el pequeño partido de entonces, acción democrática, en unión de un grupo de oficiales de las Fuerzas Armadas no muy numeroso, logra hacer ese corte no sólo resulta fascinante para el estudioso de la política de nuestro continente, sino que revela al mismo tiempo la raíz de muchas de las más graves fallas y deviaciones del régimen que fundaron.

El empleo de los modernos métodos de comunicación y publicidad permite, si se dispone de los instrumentos y ocasiones necesarios, logra, prácticamente, un efecto colectivo de lo que los franceses llamaban"bourrage de crane y los angloparlantes "brain washing" que es todo un proceso de cambio de las perspectivas inmediatas, de alteración de la historia y la creación de un nuevo juego de valores, dotados del poder necesario para convertirse en creaciones colectivas.

Cuando los modelos surgidos de esa experiencia, que se dió en varios países de la América Latina, han entrado en una vasta y casi definitiva crisis, una reflexión como la de este libro se hace más iluminadora y necesaria. La verdad, como lo saben los psiquiatras, es más de una para cada hombre y las sobrerrealidades colectivas, que llegan a ser muy poderosas, están entre las fuerzas más activas de acción política.

No va a ser fácil, por todas las implicaciones culturales y sociales que tiene, lograr reducir la influencia de estos "imaginarios colectivos" en la realidad política, pero identificarlos, estudiarlos y conocerlos ayudará mucho a la mejor comprensión de una historia tan confusa y contradictoria como la de nuestros pueblos en este siglo.

Arturo Uslar Pietri, escritor Venezolano (EFE)

¿Es o no es verdad?

Por José Gramunt de Moragas, S.J.

llegales, mellizos y otros informales

Las irregularidades en la "legalización" de vehículos es el otro escándalo que prueba hasta qué punto se ha llegado en la corrupción en la administración pública. Primero se habló de vehículos "bárbaros" que eran los importados de contrabando. Si un automóvil y un camión que es una de las mercaderías más fáciles de controlar en lo que al pago de aranceles e impuestos se refiere, han podido ingresar al país y circular libremente, sin que el fisco haya sido capaz de impedirlo o sancionarlo, ¿qué habrá que pensar sobre otros bienes que pueden ser introducidos en el país sin que nadie pueda detectar su uso! (v.g. Refrigeradores, computadoras, y otros chismes de alto precio y uso común). Es que la Aduana sigue siendo una cueva de Ali Babá y que el Tránsito es su hermano gemelo. Luego -ya que mencioné a los gemelos- sobre los "bárbaros", aparecieron los "mellizos", es decir, los vehículos cuya documentación falsa, correspondía a otros papeles legales de propietarios que habían cumplido con lo que manda la ley. Algo así como el padre de familia al que, "sin comerlo ni beberlo" le aparece un día otro "hijo", con los mismos nombres y apellidos, los mismos progenitores, idéntica partida de nacimiento y todo lo que se inscribe en el registro civil cuando nace una criatura. Lo único diferente son los padrinos: en el caso del vehículo "mellizo" el padrinazgo se repartió entre el funcionario de aduanas y el de tránsito, amén del gestor que repartió -aquí y allá- las peladillas y los puros del bautizo. El número de los vehículos irregulares llega a los 12.000, lo que no puede considerarse como una insignificancia en lo que se refiere a los ingresos que ha dejado de percibir el fisco y a la cantidad de personas enredadas, por activa y por pasiva, en ese fraude organizado. Con el propósito de aclarar ese inmenso caos se concedió un plazo que se prolongó hasta dos años, para que los propietarios de vehículos con documentación incorrecta pudieran limpiar el borrón inicial. En términos jurídicos canónicos, una "sanatio in radice". Pasó ese tiempo y muchos, muchísimos de los propietarios no cumplieron con esta suerte de "redesquite". Y ahora protestan porque están en peligro de que sus vehículos les sean confiscados y rematados. Si bien esta contumacia en la evasión de impuestos no es admisible, sin embargo, a los protestatarios no les falta una parte de razón. Porque si se les quiere sancionar por el incumplimiento de la ley, por qué no se sanciona también a los funcionarios que expedieron papeles falsos? La ley debe ser para todos. Esta es la prueba del nueve de que la ilegalidad campea por sus respetos; que los contribuyentes que pagamos a tocateja somos el tonto del pueblo; que los funcionarios encargados de la recaudación son unos inútiles o unos corrompidos; que hay mucha gente a quien le encanta recurrir a un "amigo" que "sabe" cómo tramitar con la administración pública en lugar de seguir por el conducto regular; que en ciertas oficinas del Estado pululan los funcionarios que ponen todo su ingenio para dificultar la gestión hasta tal punto que uno no tiene más remedio que "lubricarlo" o esperar un tiempo infinito para hacerse con los papeles. Papeles que luego resultan sucios. Es tal el caos que se ha creado con los vehículos "bárbaros", "mellizos" o simplemente contrabandeados e indocumentados, que no hay quien sea capaz de poner orden. Porque parece que no hay voluntad de acabar con la corrupción.

olía en sus manos

dministrador uto

dijo también a sus discípulos: hombre rico que tenía un o y vinieron a acusarlo de malgastando sus bienes. Lo amar y le dijo: "¿Qué es lo que de tú? Dame cuenta de tu ación, porque ya no podrás tu puesto."

yordomo pensó entonces: a hacer ahora que mi patrón ni puesto? Trabajar la tierra ra mis fuerzas, y pedir limos- a vergüenza. Ya sé lo que voy ara que, al dejar el puesto, e que me reciba en su casa. mo por uno a los que le debían y dijo al primero: "¿Cuánto le l patrón?" Le contestó: "Cien aceite." Dijo el mayordomo: cibo, siéntate y escribe rápido: Después dijo a otro: "Y tú, bes?" Contestó: "Cuatroscientos e trigo." El mayordomo le dijo: cibo y escribe trescientos."

ón admiró la manera de obrar ente de su mayordomo la- rdad los de este mundo son s que los hijos de la luz para semejantes. (Lucas 16, 1-8)

Sin arte ni parte

Por Juan Cristóbal Urioste

De la verdad

La fatiga del viejo lector suele hallar su única alegría en el verso corto o el aforismo.

Si como conjetura La Bruyere todo esta dicho, y no cabe sino espigar, ¿que razón habrá para decirlo en un fárrago?

Una encuesta reciente aventura una hipótesis: la mayor parte de los lectores aprecia los artículos por cortos.

Dar a entender con un mínimo de palabras que se ha pensado mucho; decir con concisión y rapidez lo que tiene que decirse; bien definir en forma breve, ágil y a menudo fulminante; contar con soltura nerviosa y punzante, y la refrescante gentileza de la economía verbal, como quien da un salto sobre la pesadez del mundo, es sin duda el ideal de la maestría.

Los fragmentos presocráticos, las líneas del Tao, los lacónicos párrafos del Oráculo Manual y Arte de Prudencia, los aforismos de Lichtemberg, las greguerías de Gómez de la Serna, los epigramas de la Antología Palatina y los Silogismos de Sofocleto, son por amor a la cortedad, mis libros de cabecera.

La velocidad del acontecer, la aleatoria incerdidumbre de las probabilidades apenas dejan tiempo para otra cosa que la expresión de lo mínimo con lo mínimo. Hay que decir mucho en pocas palabras, comunicar algo importante y novedoso con tal fluidez, amenidad y levedad que el lector se alegre de saberlo ahora y se avergüence de no haberlo pensado él mismo.

Como lo dice con gracia incomparable un humorista: "Lo que un imbécil dice en un libro, se lo podría tolerar si lo pudiera expresar en tres palabras."

Si el mayor mérito de ciertos hombres es escribir bien, el de algunos otros sería no escribir nada. Hay un rasgo de compasión con el prójimo en quien se abstiene. Una cortesía de quien sospecha que el bien saber es el origen y fuente del bien escribir.

Quien por vicio o suficiencia insista en confiar sus pensamientos al papel, quien intuya que tiene algo que comunicar, habrá de usar los vocablos en su gracia vivaz, parco en sus preceptos, preciso y sencillo.

Sólo lo que se escribe con placer se lee con placer, y los valores están depositados en las huellas más tenues. A la gravedad estática de la realidad hay que hacer bailar con la vivacidad y la movilidad de la inteligencia. Levedad de pensar y el decir que haría parecer pesada y opaca la frivolidad, ágile relámpagos en la oscuridad. ***esprit*** que ilumina.

Pero alcanzar un orden lúcido en pocas y exactas palabras sin renunciar a la pluralidad de las inclinaciones, por simpatía con el lector no es nada fácil. Aunque un agudo observador se ha atrevido a la ironía de decir que el pensamiento tiene demasiado espacio libre para expresarse, a veces la ausencia de pensamiento se disfraza con profusión de palabras y, en el otro extremo, la vanidad de querer decirlo todo de una sola vez puede caer en la trampa: "Esfuérzame por ser breve y me hago oscuro." (Horacio).

La agudeza en la concresión, exactitud lacónica, cuando refieren algo que vale la pena, son atenuante. Ya lo dijo Gracian: lo bueno si breve, dos veces bueno; lo malo si breve no tan malo.

glesia y los trabajadores

tonio Caglioni

rece que la Doctrina Sol- lglesia (DSI) se resiste a eto de misión cumplida o iento propositivo y pro- l sindicalismo y del mo- laboral.

nos convencidos que se odavía la multiforme "li- asociación y la acción del sindicato" (Encíclica igue válida la doble orien- la encíclica sobre el De- e los Pueblos, que en los 38-39 recomienda las or- nes profesionales y sin- en el número 40 insiste ida cultural: "Además de izaciones profesionales, otar la actividad de las nes culturales. Su fun- s menor para el éxito del ". "El porvenir del mun- peligro, afirma gravemen- ilio, sino se forman hom- instruidos en esta sabi- añade: "Muchas nacio- ómicamente más pobres, ricas de sabiduría, pue- ar a las demás extraordi- ortes... La enseñanza de le también para los pueblos: "¿De qué le sirve al hombre ganar todo el mundo si pierde su alma?". Los pueblos pobres, jamás estarán suficientemente en guardia contra esta tentación, que les viene de los pueblos ricos (41). Es un humanismo pleno el que hay que promover. "¿Qué quiere decir esto sino el desarrollo integral de todo el hombre y de todos los hombres?" (42).

Concretizando tales consideraciones y con referencia al Tercer Mundo, la C.A. (33) constata que "en algunas regiones y en sectores sociales del mismo se han emprendido procesos de desarrollo orientados no tanto a la valoración de los recursos materiales, cuando a la del "recurso humano" ...

Parece, pues, que el mayor problema está en conseguir un acceso equitativo al mercado internacional, fundado no sobre el principio unilateral de la explotación de los recursos naturales, sino sobre la valoración de los recursos humanos".

A este nivel se pone entonces el reto del tercer milenio para los trabajadores, para la Iglesia y para todos los hombres de buena voluntad. En este nuevo desafío "del conocimiento, de la técnica y del saber; en este tipo de propiedad, mucho más que en los recursos naturales" (32), también nosotros que celebramos el centenario de la Rerum Novarum estamos solicitados en formar parte de esa "actividad fecunda de millones y millones de hombres, quienes a impulso del Magisterio social se han esforzado por inspirarse en él con miras al propio compromiso con el mundo. Actuando individualmente o bien coordinados en grupos, asociaciones y organizaciones, ellos han constituido como un gran movimiento para la defensa de la persona humana y para la tutela de su dignidad, lo cual, en las alternantes vicisitudes de la historia, ha contribuido a construir una sociedad más justa o, al menos, a poner barreras y límites a la injusticia" (C.A. 3).

Antonio Caglioni es párroco del centro minero de Viloco.

ENCIA
undado por Cajías K. el rzo de 1952

Jefe de Corresponsales: Pedro Glasinovic V.
Jefe de Producción: José Vera P.
Secretario de Redacción: Ricardo Zelaya M.

Jefes de área:
Económica: Amanda Dávila T.
Política: Ramiro Ramírez S.
Social: Teddy Molina Ch.

Internacional: Rolando Garvizu M.
Suplementos: Roy Bazán M.
Cultural: Mario D. Rios G.
Deportes: Miguel Velarde T.

Editora PRESENCIA S.R.L.
Gerente General: Ramiro Jáuregui Alvarez
Impresores: Editorial LUX
La Paz - Bolivia

Avenida Mariscal Santa Cruz, Nº 2150
Casilla de Correo 3276 - Cajón Postal 101
Central Telefónica: 372344
Télex 2659 BV - Telefax 391040

Se inaugura hoy Congreso de Industriales

Cerca de 12.517 industrias generan 48.815 empleos

Sector generó 694 millones de dólares.- Régimen tributario un cuello de botella que impide desarrollo de la Industria.-

LAMINOR, una nueva industria orureña de hierros de construcción, que estuvo a punto de quebrar por falta de una política de fomento industrial en el país.

Cerca de 12.517 establecimientos ustriales generan en el país 48.815 pleos directos declaró ayer el presi- te de la Cámara de Industrias, Gary unza, antes de emprender viaje a la lad de Cochabamba donde se inau- hoy el Primer Congreso Nacional dustriales, con la participación de jefes políticos.

El sector se ha convertido en el ndo rubro más importante de la omía del país pese a que los gobiernos no han incluido l modelo económico políticas de desarrollo para la nversión industrial, dijo Lacunza a PRESENCIA.

egún el presidente de la Cámara de Industrias, la ucción nacional como alimentos, bebidas, textiles, imecánica y plásticos, entre otros, generó en 1991, de 694 millones de dólares. El crecimiento de este r en el mismo año, alcanzó a 6.7%.

a tendencia de crecimiento se mantuvo en 1992, donde el entre enero y junio registró 33.6%, sostuvo Lacunza.

Ese crecimiento sostenido nos ha permitido ser el do sector más importante en la economía del país . Es que el aporte de la industria al Producto Interno Bruto 14%", agregó.

UELLOS DE BOTELLA

partir del nuevo modelo ecónomico,1985, la industria al, fue el sector más expuesto a la competencia e o a las prácticas desleales del comercio exterior, Lacunza. Si bien la industria logró un crecimiento to en los últimos años, "hay cuellos de botella y ncias estructurales del Estado que sumados a los res problemas, se convirtieron en un freno para la ersión industrial".

que uno de las mayores restricciones para el desarrollo or fue el nuevo régimen tributario, que en el transcurso nco años de su aplicación fue desvirtuado.

mpuesto a la Renta Presunta de Empresas desin- la reconversión tecnológica. Este impuesto se paga patrimonio neto o sea que en la medida en que os más maquinaria, pagamos más, lo cual es contra- nte", señaló.

almente, las empresas e industrias instaladas en el gan la Renta Presunta de Empresas, el Régimen mentario al Valor Agregado, el Impuesto al Valor o, y una Patente Municipal, situación que no sólo ntiva su desarrollo sino que pone trabas burocráti- funcionamiento legal, afirmó.

o un segundo elemento de incompatibilidad, La- encionó el problema de los elevados costos de los servicios estatales, como el transporte, energía, carburantes, comunicaciones.

Lacunza, dijo que las fallas estructurales provocan los sobrecostos a la exportación. "No sólo depende del indusrial el crecimiento o la competitividad, sino de un política estructural porque en el mercado mundial se compite no sólo con empresas, sino con sistemas de producción y exportación en los que necesariamente tiene que intervenir el Estado", subrayó.

EL CONGRESO

El primer Congreso de Industriales que será inagurado hoy por el Vicepresidente de la República, Luis Ossio, intentará dar al gobierno algunos parámetros para delinear la política industrial que permita la participación del país en un nuevo escenario internacional.

Lacunza afirmó que el objetivo del encuentro es transmitir al gobierno y jefes de partidos políticos la realidad en que se desenvuelve el el sector y orientar las medidas que se deben tomar para alcanzar lo que se ha denomindado "la industria competitiva".

"No queremos proteccinismos o ventajas adicionales, simplemente planteamos que se nos dén elementos centrales que otros países están otorgando a su industria para pemitirles ser eficientes y poder no sólo abastecer el mercado nacional sino exportar", agregó.

CONSOLIDACION DEL MODELO

Para proteger la industria nacional, el presidente de los industriales sostuvo que es necesario que el modelo económico se consolide y el gobierno comience la desregulación de los servicios y los sistemas de información.

Es necesario tener reglas claras sobre el comercio exterior. Debe haber una ley antidumping, salvaguardias, una ley antimonopolios y una ley de protección al consumidorm de normas que deben cumplir los productos para ser vendidos e ingresar al mercado.

Afirmó que cuando se cumplan estos requisitos se habrá establecido una igualdad de condiciones para desarrollar la competitividad económica en el país.

Secretario ejecutivo de la CEPAL

Triunfo de Clinton cuestiona paradigma de mercado omnipotente

Santiago de Chile, 5 (ANSA).- Una de las lecciones del triunfo de Bill Clinton es su cuestionamiento al paradigma de que el mercado puede resolver todos los problemas, dijo hoy aquí Gert Rosenthal, secretario ejecutivo de la Comisión Económica para América Latina y el Caribe (CEPAL).

"El paradigma económico en boga, dijo Rosenthal, que confía casi irrestrictamente en las bondades del mercado, se está cuestionando por no haber sido capaz de resolver numerosos problemas asociados al nivel del bienestar de la población". La victoria de Clinton no termina con ese paradigma, advirtió el funcionario, pero es "un reconocimiento de que el logro simultáneo de objetivos de eficiencia económica y de bienestar social exigen un enfoque menos doctrinario, en que la acción pública y la actividad privada se apoyan mutuamente".

La segunda lección que el secretario de CEPAL extrae del proceso electoral en los Estados Unidos es que "en sistemas democráticos, la política pública, para ser eficaz, precisa de una plataforma mínima de consensos por parte de la sociedad civil".

"Si un gobierno no cumple con los anhelos de esa sociedad, en última instancia, no resiste el veredicto del electorado", subrayó.

Según Rosenthal, "el cambio en el ambiente intelectual en que seguramente se inscribirá la política de la administración Clinton, reflejado en los resultados del proceso electoral, probablemente tendrá un mayor impacto sobre las relaciones interamericanas que cualquier eventual modificación de políticas en temas puntuales".

"Es de esperar que ese cambio sea de signo positivo, y que permita fortalecer los vínculos entre los países de América Latina y su vecino del Norte", subrayó finalmente Rosenthal.

Tesoro devolvió la luz a los hospitales

El Tesoro General de la Nación logró ayer que la luz vuelva a los hospitales del Niño, de Clínicas y del Tórax, que estuvieron desde el pasado martes en penunbras tras el corte impuesto por la Compañía Boliviana de Eneergía Eléctrica (COBEE) por falta de pagos.

Las gestiones para reponer la luz en los hospitales surgieron por iniciativa del Tesoro ante la imposibilidad del ministerio de Salud de cubrir con sus obligaciones, pese a los desembolsos recibidos para este destino a lo largo de 1992.

Edgar Millares

El Tesoro propuso varias alternativas para saldar las cuentas pendientes con COBEE como la transferencia de recursos del ministerio de Salud provenientes de otras partidas que no se usaron, la posibilidad de otorgar un crédito fiscal o el traslado de la deuda al presupuesto de la próxima gestión.

Las negociaciones para elegir la mejor posibilidad se iniciaron ayer entre la COBEE y el Tesoro, por lo que la medida de presión contra los hospitales fue suspendida.

EL GOLPE DE COBBE

El corte de luz en los mosocomios tuvo su origen en una deuda que arrastra el ministerio de Salud con COBEE desde hace 11 meses por el consumo del fluido, que asciende a 1.1 millón de bolivianos.

Mientras el ministro de Salud, Carlos Dabdoub, declaró que la falta de pagos se origina en demoras en los desembolsos de los recursos por parte del ministerio de Finanzas y la falta de atención a este pedido desde abril pasado, el subsecretario del Tesoro, Edgar Millares, deslindó responsabilidades en este problema ya que "el Tesoro ha cumplido con la programación del pago por consumo de luz y con el desembolso de recursos solicitado por las autoridades de Salud para cubrir sus requerimientos".

El Tesoro programó para 1992 un presupuesto de 137.000 bolivianos provenientes de recursos fiscales para el pago de luz en los hospitales en tanto que el ministerio de Salud debía aportar con recursos propios un monto de 452.000 bolivianos, dijo.

¿EL DINERO SE HA IDO POR UN AGUJERO?

Empero, a la fecha, el Tesoro desembolsó 71.000 bolivianos de recursos del TGN para el pago de luz, mientras que el ministerio de Salud apenas 12.000 bolivianos, según consta en las partidas presupuestarias ejecutadas.

¿Cuáles las razones por las que el Tesoro no desembolsó todos los recursos del Presupuesto asignado para cubrir el pago de ese servicio tan importante en los hospitales? preguntaron los periodistas a Millares a lo que el subsecretario respondió que "el Tesoro hace efectivos los recursos en la medida en que las instituciones lo solicitan".

Para el pago de luz, en consecuencia, se desembolsaron un total de 83.000 bolivianos hasta la fecha.

Empero, de acuerdo con los reclamos de COBBE, la empresa generadora de luz no recibió ni un solo centavo como pago en los últimos once meses.

El ministerio de Salud no pagó las facturas de luz con el dinero que recibió, según las autoridades.

Millares afirmó que esa situación escapa de la responsabilidad del Tesoro y más bien tiene que ver con el manejo administrativo del ministerio de Salud.

La intervención del Tesoro en la solución del problema del corte de luz en los hospitales surgió por iniciativa propia del ministerio de Finanzas y frente a un hecho que despertó sensibilidad y reclamos justificados de la opinión pública, dijo Millares, porque "con la salud no se juega nunca".

APUN

VENTA DE TI Y BOLIBRAS

(ANF).- Ag pecuaristas brasil pan de la incierta nómica brasileña do tierras en la r donde el costo de 48% más barato q de origen, sin que productividad.

La información publicación de la mercio boliviano que se precisa qu Olacyr de Moraes, el "rey de la soya" en ese Departamen lante plantaciones les de soya y algod

El documento binacional reseña ción denominada correspondiente a tiembre pasado.

Allí se precisa BOLIBRAS "acaba 400.000 hectáreas cruceña, de las cu nos 5.000 hectárea das a empresarios un corto plazo. La ma plenamente las diputado Urioste s tierras bolivianas brasileños.

Se detalla que el tárea colonizada en l mas a la ciudad de Sa entre 800 y 1.200 significa que BOLIBR lizado una inversión 400 millones de dóla

"Es un nuevo Sergio de Cicco, un de la empresa BOL tras que otros de lo de esa empresas. S de Oliveira, afirma q ños consideran al s mucho más fértil. S en tierras boliviana sidad de fertilizante ción de trigo alcanza por hectárea, mientra sil esa relación es sólo debido a la acidez Adem<s de soya y trigo, siembran maíz y algod

La publicación a empresarios de las Mato Grosso Do Sul, Grande do Sul habr tado su interés de in livia por las facilidade de el Gobierno bolivia bilidad económica y tente. Se añade que miento para tales a provendría de líneas obtenidas del BID y de co Mundial) con tasa ciento y plazos de am 8 años, a lo que se adi gracia.

AGUINALDOS HASTA EL 20

El ministerio de Fi guró que hasta el 20 d serán pagados los ag sector público, en cu las disposiciones de la de Trabajo.

El subsecretario Crédito Público, Edg señaló que de man ritmo de gasto" del Te ral, los desembolsos p tituciones del sector rán normales.

"Existe la provisi sos fiscales, se está el gasto público y, anteriores, el gobie oportunamente co ción", agregó.

El Tesoro Gene prevé contar par ciembre con 200 vianos para cubrir naldos y sueldos tes al último mes de

PAGO A DIPLOMATICOS

Al referirse al des recursos para el pago al personal del servic Edgar Millares señaló cumplido con esta oblig

El sector diplomá mensualmente cerca de nes de bolivianos, y el se sular 430 mil bolivianos

Otros gastos de ca plomático y consular aproximadamete a 800 m nos y también son dese en forma regular, dijo Mill el exasesor de YPFB, Jaime Este ciudadano, ocupará Miranda, quien también para reforzar la campañ "Banzer Presidente"

SOLICITADA

FEDERACION SINDICAL DE TRABAJADORES DE ENTEL FESENTEL

Paz, noviembre 4 de 1992

ÑORES

Jaime Paz Zamora
SIDENTE CONSTITUCIONAL DE LA
PUBLICA
Edgar Oblitas Fernández
SIDENTE DE LA CORTE
PREMA DE JUSTICIA
Carlos Aponte Pinto -
ISTRO DE TRANSPORTES, COMUNICACIONES Y AERONAUTICA CIVIL
ugenio Von Boeck
SIDENTE COMISION DE OBRAS PUBLICAS, TRANSPORTES Y COMUNI- IONES DE LA CAMARA DE SENADORES.
Vilson Lora
SIDENTE COMISION DE OBRAS
LICAS, TRANSPORTES Y COMUNICACIONES DE LA CAMARA DE DIPU- OS.
ente.-

nguidos señores:

a la oposición de los trabajadores de ENTEL, el Poder Ejecutivo mediante lución Suprema Nº 208629 de fecha 20 de enero de 1991, autorizó a la ción General de Telecomunicaciones, conceder Licencia en favor de la resa Unipersonal DATACOM para la instalación, funcionamiento y tación de un sistema satelital del servicio IBS para transmisión y ción de datos.

punto 2do de dicha resolución suprema se dispone que la Empresa ACOM deberá someterse A LAS NORMAS TECNICAS DE INTELSAT, MSAT U OTRO CONSORCIO OPERADOR DE SISTEMAS SATELITALES SCRIBIR UN CONTRATO COMERCIAL CON ENTEL UMENTO QUE DEBERA SER PRESENTADO A LA DIRECCION GENE- DE TELECOMUNICACIONES COMO "REQUISITO PREVIO" A LA ENCION DE LA LICENCIA.

mpresa Unipersonal de propiedad del Ing. Rafael Zamora Rotuno, al er esta licencia, encuadra dentro de sus propios requerimientos, operó otal inmoralidad, ya que su gerente propietario al amparo de ENTEL, ó todas sus especialidades, habiéndose hecho auspiciar con ENTEL a un en INTELSAT, para luego de su retiro de este organismo, y mientras raba asestar su golpe contra la empresa que lo formó, lo cobijó y lo ció, tuvo el descaro de volver a ella exigiendo tratamiento preferencial, fue concedido al habérsele otorgado el cargo de Director de Asuntos ales, cargo inexistente en la propia estructura de la empresa y en el que stuvo para obtener la información que requería para este su pingüe o.

bien, al margen de este aspecto poco ético y dentro del marco ntemente administrativo-legal de la licencia otorgada, la firma DATACOM stá autorizada por su licencia y el contrato con ENTEL suscrito en imiento del Art. 2do. de la Resolución Suprema 208629 del 22 de enero 1 y COMO REQUISITO PREVIO Y CONDICIONANTE DE SU LICENCIA, os restringidos exclusivamente a comunicaciones satelitales punto a que no pueden ser conectados a Redes de Conmutación Pública, to que ha sido violado por la firma DATACOM al comercializar servicios smisión de voz y datos punto a multipunto, conectándose a redes de tación pública, infrigiendo normas y disposiciones legales, ya que su licencia y el contrato suscrito entre DATACOM y ENTEL, que es ley artes, restringen sus servicios exclusivamente a TRANSMISION DE PUNTO A PUNTO Y SIN CONEXION A REDES PUBLICAS.

an, en el servicio actualmente prestado, la firma DATACOM usa los as y centrales de COTEL, sin pagar los derechos de interconexión a Cooperativa, así como tampoco los derechos de interconexión a las as de telecomunicaciones del extranjero, en un servicio totalmente r y de explotación de bienes estatales, cooperativistas y privados sin orización que la suya propia.

etende entrar en una total y desleal competencia con ENTEL, autori- r ley, en la prestación de servicios de DATACOM sin autorización de sin el pago de los derechos a las interconectantes que ENTEL si paga, además de estar obligada a subvencionar servicios no rentables de comunicaciones rurales en poblaciones alejadas y los servicios sociales del Estado con aportes al Tesoro General de la Nación de cerca a 80 millones de bolivianos; subvenciones que ENTEL debe hacer en base a los servicios rentables que tiene y que ahora un pirata de las comunicaciones ha resuelto explotar sin más autorización que su propia aventurada decisión, pero que advertimos no permitiremos los trabajadores de este país y las clases pobres y necesitadas que tienen comunicaciones confiables gracias al esfuerzo económico de una empresa que ha demostrado alta eficiencia y confiabilidad.

Tenemos conocimiento que frente a la determinación de la Dirección General de Telecomunicaciones y del Ministerio de Transportes y Comunicaciones de exigir a DATACOM el cumplimiento de sus compromisos contractuales, restringiendo además sus servicios a los expresamente autorizados por el Poder Ejecutivo y las instituciones técnicas correspondientes, la empresa DATACOM sin ningún fundamento de orden legal y exclusivamente con la finalidad de impedir la labor fiscalizadora que les corresponde por ley, están intentando un Recurso Directo de Nulidad con el propósito de evitar se les corte sus irregulares ingresos y aún sin importarles el resultado final de esta acción, pero con la firme intención de evitar el control y supervisión de sus actividades; propósitos que impediremos a toda costa y a cualquier precio y estamos seguros que ustedes también evitarán a través de los mecanismos legales y gubernamentales que corresponden a una buena administración estatal y de justicia, en estricto cumplimiento de nuestro ordenamiento legal.

Estamos vigilantes, en permanente movilización y no permitiremos que con el uso de la infraestructura y el aporte de capitales estatales, con servicios irregulares sin el pago de tasa que corresponden y sin el aporte al desarrollo social de este país, personas inescrupulosas pretenden hacer fortunas personales totalmente inmorales.

Estamos seguros que el gobierno en todas sus instancias hará valer su autoridad, recordando a la empresa DATACOM y otras que pretenden similares aventuras que la época de la piratería quedó atrás, que este país se gobierna dentro de un marco democrático y de total legalidad.

Con este motivo, saludamos a ustedes con las consideraciones más distinguidas.

"POR LA DEFENSA DE ENTEL, PATRIMONIO NACIONAL"
COMITE EJECUTIVO NACIONAL DE FESENTEL

Atentamente.

Benjamín Cadima C.
STRIO. EJECUTIVO

Roger Valverde P.
STRIO. GENERAL

José Gutiérrez L.
STRIO. HACIENDA

Adrián Ramírez E.
STRIO. CONFLICTOS

Bruno Gómez G.
STRIO. ORGANIZACION

Rolando Ordóñez M.
STRIO. PERMANENTE

Gastón Cárdenas
DIRECTOR LAB-ENTEL

REPUBLICA DE BOLIVIA
INSTITUTO NACIONAL DE ESTADIS

INVITACION PUBLICA Nº 003/

En cumplimiento con lo dispuesto por el Comité de Contra Administrativa del INE y en estricta sujeción al Anexo 3, del 21660 de 10/07/87 y modificado por el D.S. Nº 22678 de 90, se invita a las empresas legalmente establecidas en el especializadas en cartografía a presentar sus ofertas para

DIGITALIZACION DE 571 LAMINAS CARTOGRAFICAS CORRESPONDIENTES A LAS CAPITALES DEPARTAMENTALES DEL PA

Las propuestas deberán ser presentadas en sobre lacrado y rotulado a nombre del Instituto Nacional de Estad Invitación Pública Nº 003/92, en la Unidad de Coordinación ral, 1er. piso Plaza Mario Guzmán Aspiazu Nº 1 final Loayza, el día martes 24/11 /92 a Hrs. 18:30, de acuerdo al plie especificaciones técnicas, que podrá ser adquirido en el Dep mento de Administración al precio de Bs. 100.

La apertura de sobres se llevará a cabo el día miércoles 25 92 a Hrs 15:30 en las oficinas de Dirección Ejecutiva de instituto al que podrán asistir los representantes de las emp participantes.

La Paz, noviembre 4 de 1992.

iste un
ercado negro"
el comercio
tierras

RBOL).- No existe la menor duda
la existencia de un verdadero
ado negro" en la venta de tierras
os principalmente en la dotación
ta que efectua el Consejo Nacio-
Reforma Agraria (CNRA), según
el parlamentario chuquisaqueño
el Urioste.
parentemente la compra y venta
ras que se produce profusamente
riente bolivianno, esta centrado
"negocio establecido" en el que
n personas que tramitan la dota-
de tierras para luego venderlas
cialmente.
ministro de Asuntos Campesi-
Oswaldo Antezana, admitió hace
ue efectivamente ese negocio exis-
el país aunque oficialmente no se
nite.
jo también que es hora de recono-
a situación y, por lo tanto, legali-
compra y venta de las tierras
yendo aquellas que son dotacio-
reforma agraria a los pequeños y
les campesinos.
egalmente, estas tierras no son
ptibles de ser negociadas, pero en
chos así ocurre, lo que originó un
tivo negocio en el que se encuen-
funcionarios de alto nivel de los
rnos de turno desde hace muchos

especto a los criterios del minis-
ntezana, en el sentido de que la
debería ser "transable" en vista
profusa comercialización de tie-
concedidas gratuitamente, el di-
o Urioste dijo que tal situación
ría estar precedida de una
astración.
o estoy de acuerdo en que existe
ercado negro de tierras y que esto
ita un urgente ordenamiento. Pero
de proceder a la venta libre de las
s de propiedad de las empresas, lo
ay que hacer es un recatastro, es
volver a catastrar para sanear la
edad".
Una vez que se ha hecho el
astro, es decir, que cada propieta-
nga la absoluta certeza de cuales
sus propiedades legales, legitimas
n se proceda a un mercado de
s entre empresarios", señaló.
a comercialización de las tierras,
n su criterio, debe realizarse sin
ar el derecho propietario de coloni-
res, campesinos y colonos que de-
tener un régimen de propiedad
unitario, distinto al de las hacien-
y las empresas.
Según Urioste, Bolivia tiene una
rficie de 108 millones de hectá-
, de las cuales hasta 1935, el conse-
acional de Reforma Agraria ha dota-
32 millones a 40 mil unidades em-
sariales.
Unicamente 4 millones de hectá-
fueron dotadas a 550 mil unidades
pesinas, 72 millones de hectáreas
on de uso agrícola o ganadero y
tituyen áreas forestales, reservas
tales o eriales improductivos.
Las 40 mil unidades empresariales,
en en promedio 700 hectáreas cada
, pero muchas de ellas abarcan
ta 50 mil hectareas.
Los campesinos, por su lado, tienen
romedio una propiedad familiar de
hectáreas.
Regionalmente este promedio se dis-
ye así: altiplano,2.5 hectáreas va-
3.6 hectáreas y Oriente, 30 hectá-

n Bolivia, cada año se cultivan en
romedio 1.300.000 hectáreas, los
pesinos y pequeños productores
van alrededor de un millon y las
ades empresariales el resto.
as empresas ganaderas del Norte y
iente dedican aproximadamente
o millones de hectareas a la cria
siva de ganado cada año.
egún el diputado, de todo lo ante-
resalta que en Bolivia existen
imadamente 23 millones de hec-
s de tierras dotadas por el Consejo
nal de Reforma Agraria y el Insti-
Nacional de Colonización, que
n potencial agrícola o ganadero,
que no están en producción a
de tener dueño legalmente cons-
o.
ctualmente, hay muchas más
siones de tierras en manos de
ades empresariales" que no las
jan.

MNR exigirá que próximo contralor no tenga "color político"

A las puertas de la elección del nuevo contralor de la República y cuando las diferentes bancadas parlamentarias están considerando nombres, el senador del MNR Mario Cossio, anunció ayer que su partido exigirá un candidato sin identificación política.

Cossio afirmó que el candidato idóneo a un cargo de tanta responsabilidad debe ser un ciudadano independiente, con suficiencia moral y capacidad, para enfrentar su próxima tarea. Un político se hallaría comprometido con su partido y respondería más a esa línea que a la responsabilidad de fiscalización que le compete.

Según el senador, la selección del próximo contralor debe ser sometida a riguroso análisis tanto por parte del Parlamento como por el Presidente de la República a fin de dotar al país de un funcionario eficiente e idóneo. Las consultas que las bancadas parlamentarias realizan internamente están volcadas a este propósito. Sin embargo, el MNR planteará como prioritaria la condición de nominar un ciudadano sin militancia partidaria.

En relación a los nombres que se proponen, Cossio señaló que los tres miembros de la terna a proponerse al Primer Mandatario, deben contar con los dos tercios de apoyo de los senadores, para que el Presidente pueda elegir a cualquiera de ellos, respaldado en su suficiencia moral y meritoria.

Al margen de nominaciones que emanen de instituciones, las personas tienen derecho a postularse, de acuerdo con la Constitución Política del Estado y ello les habilita para una evaluación en la Cámara alta, según recordó el senador.

PROXIMA SEMANA

Anteriormente, el presidente de la Cámara de Senadores Guillermo Fortún declaró que el próximo senador será elegido la semana entrante, de una terna que esa instancia camaral remitirá al Poder Ejecutivo.

Los partidos con representación congresal habrían sostenido varias reuniones de concertación, según Fortún, para seleccionar al funcionario que ocupará la Contraloría General de la República durante diez años, en sustitución de Antonio Sánchez de Lozada.

Fortún informó, asimismo, que el lunes 9 de noviembre los jefes de bancada analizarán nuevamente el tema, para tener una propuesta concreta al respecto.

En tanto, los nombres que se consideran en la comisión de Constitución del Senado, corresponden a Flavio Machicado Saravia, ex ministro de la UDP, patrocinado por la Academia de Ciencias; María del Carmen Zuleta, hija de la senadora mirista Elena Calderón de Zuleta; Manuel Morales Dávila patrocinado por la COB; Edgar Lanza, abogado; Mario Reyes Chávez.

Aún sin oficializar se mencionan los nombres del senador mirista Jorge Inchauste y el expresidente del Banco Central, Marcelo Zalles.

Senador Peñaranda

Elección de contralor no debe analizarse sin informe de comisión

La Comisión de Constitución del Senado restó ayer importancia a las consultas y peticiones hechas en torno a la futura designación de un Contralor General de la República, para la gestión de 1992-2002, al indicar que ese órgano legislativo es el instrumento válido de análisis y evaluación de cada uno de los postulantes.

El vicepresidente de la comisión y su secretario, Gonzalo Peñaranda y Raúl Hurtado, respectivamente, informaron ayer que "sin un informe de esa instancia parlamentaria, ninguna terna podrá considerarse en el plenario", de acuerdo con el Reglamento de Debates de dicha cámara.

La comisión tomó conocimiento sobre tres postulaciones, pero no recibió las notas respectivas, dijo Peñaranda al tiempo de advertir que los señores Mario Reyes, Flavio Machicado y Jaime Zalles deben hacer conocer a esa comisión la documentación pertinente y la solicitud respectiva, para que se elabore el correspondiente informe.

"Ninguna reunión tiene potestad para tratar el caso de elaboración de ternas para cargos jerárquicos de fiscalización", dijo Peñaranda al aclarar, en forma reiterada, que esa es función de la Comisión de Constitución.

Respondió, de esa manera, a los periodistas que le preguntaron sobre el tratamiento del tema a nivel de bancadas políticas que auspicia la Presidencia del Senado Nacional.

Guillermo Fortún fijó para el lunes una reunión de jefes de bancada, para establecer el consenso necesario destinado a facilitar la elaboración de las ternas respectivas en el plenario.

"El MIR no las acepta"

Eid: Acusaciones de Encinas debilitan la imagen del MIR

En medio de un nuevo enfrentamiento en las filas de su partido, el jefe en ejercicio del MIR, Óscar Eid, dijo ayer que las acusaciones del presidente de la Cámara de Diputados, Gastón Encinas, contra su colega Fernando Cajías, a quien tildó de "paramilitar", debilitan la imagen de su fuerza política.

> Jefe mirista dice que sindicaciones de Encinas no tienen validez y espera que "tengan su propio efecto".

En declaraciones registradas en Palacio de Gobierno, Eid defendió a Cajías, señalando que se trata de un militante que merece la confianza y respeto suyo y del Presidente Jaime Paz, así como de toda la militancia mirista. "Quiero reiterar, en nombre del MIR, que el militante y dirigente y actual embajador de nuestro país en España, es una persona que nos merece el más grande de los respetos, como cualquier otro dirigente de nuestro partido", dijo al afirmar que los adjetivos usados por Encinas en Sucre contra Cajías, no son los más convenientes para mostrar la claridad conque deberían manejarse esos temas en un proceso preelectoral.

En su criterio, cada mirista tiene derecho a expresar sus puntos de vista y sus afinidades o desacuerdos con sus compañeros, pero recomendó que las observaciones se produzcan en el marco del respeto absoluto.

"Las agresiones de tipo verbal, más allá de hacerle daño al aludido, también hacen daño a la propia dirigencia que esté usando adjetivos que no le dan claridad a la población, que nos exige claridad a los partidos políticos. Para nosotros, como partido, no tienen plena validez esas aseveraciones, por lo que estoy instando a que las mismas tengan más contenido, si hay oposición a que él pueda candidatear a un puesto u otro".

El jefe mirista opinó que los argumentos dañinos deben ser sustituidos por una crítica constructiva, que se convierta en un cuestionamiento más abierto y leal respecto al militante y a la población que debe juzgar por sí misma.

"Será la propia población la que encuentre un elemento para medir, pero considero (las declaraciones) no apropiadas, no justas, no correspondientes y no creo que ese sea el método adecuado a través del cual el MIR vaya a encarar sus definiciones, sobre todo en materia electoral".

Eid anticipó que las declaraciones de Encinas tendrán su propio efecto y que el partido las evaluará merced a su "amplia tolerancia".

Ministro de la Presidencia:

Binomio del AP deberá tener serias posibilidades en elecciones

La fórmula que el binomio MIR-ADN presente a las elecciones generales de 1993 "deberá ser con posibilidades serias", dijo ayer el ministro de la Presidencia Gustavo Fernandez.

Indicó que el candidato a la vicepresidencia y acompañante del Gral. Hugo Banzer tendrá que ser un personaje que brinde un apoyo destacado a la campaña.

"En todo caso -agregó- de lo que sí puede estar segura la opinión pública es que la fórmula del Acuerdo Patriótico será con posibilidades de disputarse seriamente el proceso electoral".

Respecto al segundo hombre de la campaña, sobre el que no quiso comentar, Fernández dijo que "por la propia personalidad del Gral Banzer debe contribuir sustancialmente al proceso eleccionario".

"Creo que ninguna opinión contribuirá a resolver el problema de la manera más apropiada", dijo.

REUNION DE GABINETE

En un clima gubernamental que avizora inmediatos cambios de ministros, Fernández indicó que en la reunión de gabinete realizada ayer sólo se habló de los resultados obtenidos en Paris, a finales de octubre por los ministros del área económica.

Lacónicamente dijo a los periodistas que en la reunión de gabinete no se habló de los futuros cambios de ministros y que sólo es "una atribución que le corresponde al Presidente".

En cambio, indicó que la tasa de crecimiento en 1992 será de 3.8% y que la inflación será menor a la registrada el año pasado: 10 a 12 %.

También recordó que los depósitos en el sistema financiero llegaron a 1.500 millones de dólares.

Encinas lanza temerarias acusaciones contra Cajías

SUCRE, 6 (PRESENCIA).- El presidente de la Cámara de Diputados y jefe del Comando Departamental del MIR en Chuquisaca, Gastón Encinas Valverde, lanzó hoy (ayer) temerarias acusaciones contra su colega Fernando Cajías de la Vega, dirigente de ese partido y actual embajador boliviano en España.

La eventual elección de Cajías, como acompañante del general Hugo Banzer en la fórmula electoral del Acuerdo Patriótico, originó el ataque verbal Encinas, obsesionado por la nominación del jefe nacional del MIR, Oscar Eid, para candidato a la Vicepresidencia en las elecciones generales de 1.993.

En sus declaraciones, calificadas de desatino por los propios miristas en La Paz, Encinas dijo que Cajías, no tiene consenso en el Acuerdo Patriótico para acompañar a Banzer en la fórmula oficialista.

"Siempre he sostenido que el acompañante (de Banzer) sea un candidato de consenso en el partido y en el Acuerdo Patriótico", insistió.

Encinas, quien se caracterizó en los últimos meses por ocasionar serios "dolores de cabeza" a la cúpula mirista, precisó que Cajías "no arrastra a nadie" y describió los inicios del acusado en la política.

"A parte de no arrastrar a nadie, (Cajías) se inició en la política como paramilitar y asaltante de la Universidad Mayor de San Andrés de La Paz, integrando el grupo de choque 'Ejército Cristiano Nacionalista', acusó.

Fernando Cajías de la Vega, uno de los obispos del MIR, según su propia definición, es un hombre resistido en las filas miristas, aseguró Encinas, considerado por aquél como uno de los cardenales del Movimiento de la Izquierda Revolucionaria.

La elección final del candidato a la vice presidencia debe ser resultado de una votación en el Congreso mirista y el fruto del consenso partidario que encarna actualmente el jefe nacional, Eid Franco.

El MIR de Chuquisaca mantiene su posición de postular al dirigente nacional como acompañante de fórmula de Banzer Suárez, motivo por el que, de acuerdo con la postura de Encinas, no se admitirá decisiones cupulares y designaciones "de arriba".

COOPERATIVA DE TELEFONOS SUCRE LTDA.

INVITACION PUBLICA Nº 01/92

SEGUNDA CONVOCATORIA

La Cooperativa de Teléfonos Sucre "COTES" LTDA., invita a las firmas consultoras legalmente establecidas en el país a presentar sus propuestas para efectuar el trabajo de "AUDITORIA EXTERNA OPERATIVA DE LAS GESTIONES 1990, 1991 y 1992 (AL 31 DE AGOSTO) DE LA EMPRESA"

Las firmas interesadas podrán adquirir el Pliego de Especificaciones Técnicas y Términos de Referencia Administrativos en las oficinas de "COTES" LTDA., ubicadas en el 3er. Piso del edificio de "ECOBOL", calle Junín esquina Ayacucho de la ciudad de Sucre, previo pago de Bs. 50.- (CINCUENTA 00/100 BOLIVIANOS).

Las propuestas deberán ser presentadas hasta el día 23 de noviembre de 1992 a Hrs. 18:00 en Secretaría de Asesoría Legal en la siguiente dirección.

3er. Piso Edificio "ECOBOL"
Casilla de Correo Nº 281
Sucre - Bolivia

Sucre, noviembre de 1992

"COTES" LTDA.

SOLICITADA

Federación Sindical de Trabajadores de ENTEL

FESENTEL

Fundada el 27 de septiembre de 1978 Personería Jurídica R.S. Nº 206990
Calle Colombia Nº 263 - Telf. 372945 - Telex 2599 - Casilla 11167
La Paz - Bolivia

VOTO RESOLUTIVO 005/92

Considerando:

Que la Ley General de Telecomunicaciones en su Título 1 Art. 9 establece: "Que el Estado a través de la Empresa Nacional de Telecomunicaciones "ENTEL" tendrá a su cargo la explotación del servicio de telecomunicaciones por satélite, pudiendo incorporarse el consorcio Internacional de Telecomunicaciones por satélite (INTELSAT) o a cualquier otra entidad prestadora de servicio Internacional o explotar su propio sistema, según las conveniencias.

Que mediante D.S. Nº 10793 de 6 de abril de 1973 se aprueba el Estatuto de ENTEL, por el cual se reconoce su condición de empresa pública descentralizada con plena capacidad para autoadministrarse y que de acuerdo a su actual Status Jurídico, se constituye en una Empresa Estatal, teniendo como objetivos la prestación de servicios públicos en: Telecomunicaciones Urbanas, Interurbanas, Rurales y/o Internacionales sean estas Telefónicas, Télex, Fax, Telegrafía, Enlaces para Radiodifución y Televisión, así como la explotación de servicios en telecomunicaciones por satélite.

Que en fecha 7 de Mayo de 1991, después de que FESENTEL presentó su Pliego Petitorio ante el Ministerio de Transportes, Comunicaciones y Aeronáutica Civil, se firmó el convenio entre el Ministerio de Transportes, Comunicaciones y Aeronáutica Civil, Gerencia General de ENTEL y FESENTEL, por el que se acuerda en su punto primero: ""Que la concesión de prestación de servicios complementarios a capitales privados se efectúe sin afectar los actuales servicios prestados por ENTEL y resguardando la inversión de capital efectuado por esta empresa estatal".

Que el supremo gobierno a través del Ministerio de Transportes, Comunicaciones y Aeronáutica Civil y la Dirección General de Telecomunicaciones, están otorgando autorizaciones para que funcionen empresas paralelas a ENTEL, desregulando de esta manera el sistema de telecomunicaciones y poniendo en riesgo la existencia de nuestra empresa como patrimonio nacional.

Que intituciones dependientes del Estado como la Televisión Boliviana y AASANA, adeudan a ENTEL hasta fecha 30-Sep-92, la suma de $us.- 1.912.609 (UN MILLON NOVECIENTOS DOCE MIL SEISCIENTOS NUEVE DOLARES AMERICANOS) por la prestación de servicios en el área de telecomunicaciones.

Que pese al incumplimiento de estas Empresas Estatales, el estado a través de sus mecanismos coercitivos exige a ENTEL el cumplimiento con el aporte al Tesoro General de la Nación y los impuestos de Ley.

Que el supremo gobierno autorizó la explotación de la Telefonía Móvil Celular a una Empresa Privada, con el compromiso de que ENTEL una vez que haya realizado los estudios y proyectos implementaría este servicio en la Banda "B".

Que ENTEL en la actualidad ha concluido con los estudios técnicos y económicos para la implementación de este proyecto (Telefonía Móvil Celular), pudiendo llegar a la población en mejores condiciones de confiabilidad y menores costos.

Que en fecha 7 de Mayo/91 se firmó un Convenio entre el Ministerio de Transportes y Comunicaciones, Gerencia General de ENTEL y FESENTEL, por el cual se acuerda en su punto 8vo.: "Exigir mutua consideración y respeto entre los Entes Sindicales democráticamente elegidos y las autoridades legalmente constituidas de la Empresa y el gobierno.

El C.E.N. de FESENTEL, en uso de sus atribuciones.

Resuelve :

Art.1ro.- Exigir al Supremo Gobierno el fiel y estricto cumplimiento de la Ley General de Telecomunicaciones y su respectivo reglamento.

Art. 2do.- En cumplimiento al Convenio firmado el 7 de mayo/91, entre el Ministerio de Transportes y Comunicaciones, Gerencia General de ENTEL y FESENTEL en su Art. Nº.1, exigimos a la Gerencia General de ENTEL la rescisión del Contrato Comercial suscrito con DATACOM, por haber violado la cláusula décima de dicho contrato.

Art. 3ro.- Pedir al Supremo Gobierno y a los organismos encargados del control y fiscalización del sistema de telecomunicaciones, la suspensión de todos los permisos y/o licencias que hubieren sido otorgados a empresas privadas que hacen la explotación de servicios complementarios o agregados como ser el IBS (INTELSAT BUSINESS SERVICE), por ser atentatorios a ENTEL y a la soberanía nacional.

Art. 4to.- Exigir al T.G.N., a la Gerencia de Televisión Boliviana y AASANA, la cancelación inmediata de los adeudos por prestación de servicios, que alcanzan a la suma de $us..- (UN MILLON NOVECIENTOS DOCE MIL SEISCIENTOS NUEVE DOLARES AMERICANOS) $us..- 1.912.609; en caso de no hacerse efectivo, pedir a la Gerencia General de ENTEL la suspensión inmediata de estos servicios.

Art. 5to.- Pedir al Supremo Gobierno y a la Dirección General de Telecomunicaciones, la autorización para la puesta en marcha del proyecto de Telefonía Móvil Celular realizada por ENTEL a la brevedad posible, por ser una necesidad nacional.

Art. 6to.- Exigir a la Gerencia General de ENTEL el cumplimiento del Convenio del 7 de mayo/91 en su punto 8vo. y la no intromisión de los Entes Políticos y Ejecutivos en las direcciones sindicales legalmente constituidas.

Art. 7mo.- La Federación Sindical de Trabajadores de ENTEL-BOLIVIA "FESENTEL" DECLARA ESTADO DE EMERGENCIA en las filas de la clase trabajadora de ENTEL-BOLIVIA, dando un plazo al Supremo Gobierno, Dirección General de Telecomunicaciones, Directorio de ENTEL y Gerencia General de ENTEL, hasta el día miércoles 11 de noviembre/92, para la solución definitiva a todos y cada uno de los puntos planteados en el presente Voto Resolutivo.

Art. 8vo.- En caso de no darse cumplimiento a los puntos planteados hasta fecha 11 noviembre/92, DECLARAMOS UN PARO de 24 horas a nivel nacional en toda la clase trabajadora de ENTEL-BOLIVIA a partir de las cero horas del día 12 noviembre/92.

Es dado en la sala de reuniones ordinarias del Comité Ejecutivo Nacional de FESENTEL, en la ciudad de La Paz a los cuatro días del mes de noviembre de mil novecientos noventa y dos años.

POR EL C.E.N. DE FESENTEL

Atentamente

egún trabajadores

Está en vigencia desregulación le mercado de telecomunicaciones

Advierten que esto ocasionará serios daños económicos a ENTEL.- Piden que el gobierno respete el monopolio de la empresa nacional

Los dirigentes de la Federación dical de Trabajadores de la Em- sa Nacional de Telecomunicacio- (FESENTEL), denunciaron ayer el gobierno desreguló el mercado s telecomunicaciones en el país. Este hecho generará un serio daño ómico a la estatal empresa de omunicaciones, que hasta aho- ontaba con el monopolio en este cio.

UEVOS EN EL MERCADO

egún la denuncia del secretario tivo de FESENTEL, Benjamin na practicamente sin ninguna sición legal, por el contrario aviniendo la Ley General de Telecomunicaciones 1991, ingresaron otras empresas en el mercado nal.

encionó que operan hasta el momento las siguien- npresas: COMSAT, TELEDATA, DATACOM, EMSI nueva de telecomunicaciones internacionales rabaja en la ciudad de Cochabamba, que sin zación comenzaron a operar.

sados en estos antecedentes y un enorme pliego umentos técnicos que verifican la presencia de empresas en el país, los dirigentes de FESENTEL al gobierno que deje sin efecto las licencias idas a las empresas privadas, y que ENTEL úe siendo la única que explote las redes de nunicación.

explotación de la telefonía internacional, por e la empresa DATACOM, de propiedad de Rafael a, ex funcionario de la empresa, comenzó hace 20 autorización fue firmada por la Dirección Gene- Telecomunicaciones (DGT) de manera irregular.

EFONIA MOVIL CELULAR

disposición del gobierno una empresa privada es está explotando la telefonía móvil celular. Este es altamente costoso para el pueblo boliviano. uenta con todos los estudios técnicos y sólo se que el gobierno autorice que ENTEL comience a n la telefonía celular, para competir con el sector

amin Cadima informó que la telefonía móvil rónicamente es mantenida por técnicos de pues los equipos se encuentran en sus depen-

Lo único que paga la empresa privada que explota la telefonía celular es 25 % de participación por las llamadas a larga distancia.

En el último semestre esta empresa generó alrededor de $us 200.000 por llamadas a larga distancia de sus usuarios, de los cuales recibió 25 %.

Si ENTEL se hace cargo de este servicio, los costos bajarán, pues las tarifas vigentes son demasiado elevadas, cuestionó el dirigente sindical.

La principal empresa de telecomunicaciones de nuestro país, anualmente transfiere al TGN 20 millones de dólares.

A esta empresa con la desregulación del mercado se la convertirá en una entidad deficitaria y habrán pretextos para su privatización, advirtió el dirigente sindical.

De este modo inclusive se pone en riesgo la generación de ingresos destinados al TGN, manifestó.

LE DEBEN A ENTEL

Por otro lado, de acuerdo con la explicación del dirigente sindical Benjamin Cadima, el Tesoro General de la Nación adeuda a ENTEL por servicios prestados a AASANA y a la estación de televisión estatal, Canal 7.

Se calcula que la deuda del TGN por este concepto, asciende a 1.9 millones de dólares.

Manifestó que la primera empresa de telecomunicaciones del país no puede estar subvencionando el trabajo de otras entidades dependientes del Estado.

TAMBIEN SUBVENCIONA

ENTEL al margen de destinar recursos económicos al TGN, subvenciona con Bs 1 millón al funcionamiento y pago de salarios de los trabajadores de la Dirección de Telecomunicaciones Rurales (DITER).

En los últimos años Entel ha llegado a cubrir 159 poblaciones del área rural del país.

ESTADO DE EMERGENCIA

FESENTEL a tiempo de pedir atención a las demandas planteadas, declaró en estado de emergencia a todos los trabajadores y dio plazo hasta el 11 de noviembre para que las autoridades de gobierno den una respuesta.

Caso contrario el 12 ingresarán en paro de 24 horas en todo el país, con suspensión de los servicios que ofrece ENTEL.

Acusado de asesinar a Luis Espinal se declara inocente

Afirma que tres personas saben perfectamente sobre ese hecho de sangre

Daniel Torrico, el principal acusado del asesinato al sacerdote jesuita Luis Espinal, en marzo de 1980, se declaró inocente durante sus declaraciones a Radio Fides y, por el contrario, comprometió a otras tres personas de quienes dijo que saben sobre ese hecho de sangre.

Luis Espinal, tras varias amenazas de muerte, debido al trabajo que desarrolló junto a un equipo de periodistas en el Semanario Aquí, fue secuestrado y luego asesinado vilmente.

Su cuerpo fue encontrado con cinco proyectiles de arma de fuego en el pecho, el esternón hundido y con signos evidentes de haber sido torturado antes de ser asesinado.

El hecho ocurrió el 22 de marzo de 1980, antes del golpe de Luis Garcia Meza que se consumó 4 meses después.

En el juicio de responsabilidades contra la dictadura de García Meza, Daniel Torrico fue acusado de ser el autor material del asesinato de Espinal.

Conocido como "Mister Atlas" por estar vinculado a la lucha libre, indicó que por sindicaciones de René Auza Muñoz y de otros policías se le hizo el principal cargo del asesinato.

"En sus declaraciones ante el Ministerio del Interior, me acusan sin prueba alguna, que he sido el autor del asesinato del padre Espinal. Tengo interés en que esto se aclare", dijo al responder las preguntas formuladas por el reportero de Radio Fides Nicolas Sanabria.

Torrico señaló que faltando poco tiempo para la conclusión del juicio de responsabilidades y para la correspondiente dictación de la sentencia "es necesario esclarecer este hecho".

"Vengo por mi desesperación, pues ya está concluyendo el juicio de responsabilidades y estoy procesado en eso. Por lo que digo que soy inocente del asesinato del padre Espinal", Subrayó.

Al justificar 12 años de silencio, aclaró que no tuvo oportunidad de conversar seriamente con la prensa, antes de su detención.

Explicó, además, que como consecuencia de la acusación que pesa sobre él, en esos 12 años no logró conseguir un empleo ni como entrenador ni como artista.

LOS MOTIVOS

El conocido "Mister Atlas" explic mismas personas de la Policía lo ac ser el autor de la muerte de Esp envidia y para truncar mi carrera co tista".

"Hubo bastante envidia entre los colegas en la Policía. Y por el hecho sacerdote Espinal apareció con el hundido, me preguntaban a golpes. me: tu tienes fuerza y con tanta mataste al padre".

Admitió que tenía enemigos perse la Policía, porque asistía a cada acon to de los altos oficiales de la Policía Fuerzas Armadas.

¿QUIENES SON LOS CULPABLE

Al responder al reportero de Rad Torrico dijo que de acuerdo con su i ción "Luis Tavel, que ahora trabaja e cía, es uno de los principales que ha s padre Espinal, para seguramente as El debe saber quién lo ha mandado".

Agregó: "Otro es Diamond Villar trabaja en CORDEPAZ, como jefe de t tes, quien declaró que sabe sobre el se to que se hizo al padre".

Finalmente "Andrés Jordán, quie jaba en radio. El recibió el primer te para que comunique al direc Criminalística a fin de que vayan a le cuerpo de Espinal".

Al tratar de establecer que no tuvo vinculación con el hecho sangriento Torrico manifestó que la noche del as "me encontraba en la peña Los C donde actuaba el conjunto Los Cha estuvimos actuando allá con el Trio Los que yo tengo. Hemos actuado de 9 de l a 4 de la mañana, y no podía estar partes".

UNA MUERTE QUE DOLIO AL PU

La muerte del sacerdote jesuita Luis costernó al pueblo y las protestas se g zaron en repudio por el asesinato.

En La Paz, la población acompañó mente el féretro hasta el Cementerio G "donde descansan los restos del sacerd se identificó con la verdad y la justicia

minario sobre el PHICAB menzó ayer en La Paz

inario sobre el "Programa y Climatolo- la Cuenca a de Bolivia" organizado por es científicas a la meteorolo- ogía, comenzó auditorio del Comunicacio- sencia de au- acionales y del de Francia. anizadores del son el Institu- de Investiga- ica para el De- Cooperación Servicio Na- Meteorología e (SENAMHI), Hidráulica e de la Univer- r de San An- JMSA) y el Comité Nacional rama Hidrológico Interna- SCO (CONAPHI).

dinador del acontecimien- Bourges, informó que el un programa de coopera- ca y técnica entre Francia iciado en 1982 y ejecutado M, SENAMHI, IHH y el PHI CO, a través del CONAPHI

que ese programa abarca de la cuenca alta del río Bolivia y de otros cuatro , que representan el 70% icie del país, como son el Madre de Dios, Beni, Mamoré y Guaporé.

Bourges añadió que el estudio comprende la climatología, hidrología e hidrogeoquímica de esa extensa zona, tanto en su parte andina como en los llanos amazónicos, con la intención de favorecer al desarrollo de dicha región.

Carlos Díaz, director ejecutivo del SENAMHI, explicó que en ese seminario se presentarán todos los resultados obtenidos en los estudios realizados sobre la cuenca amazónica de Bolivia, y que el objetivo principal es permitir que todos los proyectos obtengan datos que permitan analizar la construcción de carreteras y vías de comunicación por navegación, así como prever las inundaciones teniendo un conocimiento de los parámetros hidrológicos.

Díaz informó también que se evaluará la calidad y la cantidad de recursos hídricos de la cuenca amazónica, que hasta el momento se desconocían.

Dijo que los objetivos de cuantificar los recursos hídricos de la Amazonia boliviana se han cumplido, por lo que ahora Bolivia es uno de los primeros países que cumplió con ese deber enunciado por las Naciones Unidas, donde se pide que cada país de la cuenca amazónica evalúe sus riquezas naturales.

"Lo más importante es que sabemos con cuanto contamos y la calidad de recursos que tenemos", añadió.

Hoy continuarán las exposiciones en el seminario, a partir de las 8:30 de la mañana, con el tema "Climatología de Bolivia", expuesta por Michael Alain Roche, codirector del PHICAB.

SAMAPA suspendió suministro de agua en la zona sur

El Servicio Autónomo Municipal de Aguas Potables y Alcantarillado (SAMAPA) suspendió el suministro de agua potable a la zona sur de la ciudad de La Paz. La medida fue dispuesta después de sufrir ayer daños de consideración una tubería de alta presión de 300 milímetros, que abastece a dicha zona.

Ese problema obligó a los técnicos de SAMAPA iniciar los trabajos de reparación inmediata en el lugar donde se produjo el problema, ubicado muy cerca del puente de Calacoto y la avenida Mecapaca.

Según informe de SAMAPA, la tubería de alta presión sufrió serios destrozos, obligando a cortar totalmente el suministro de agua a toda la zona sur.

Los trabajos, que se iniciaron anoche, proseguirán durante la mañana de hoy, buscando rehabilitar el servicio hasta esta tarde.

Fondo del Magisterio pide a CNS pago de $us 7 millone

Denuncia tra influencias en tribunales

Las autoridades del Fondo Complementario de Seguridad Social del Magisterio Fiscal (FCSSMF), informaron ayer que la Caja Nacional de Salud debe pagar a esa entidad $us 7 millones por concepto de aportes descontados al magisterio.

En realidad se trata de una devolución de los capitales así como los intereses, correspondientes a los aportes del magisteri comenzó a crearse el fondo complementario del sector.

El presidente del FCSSMF, Ramiro Cuentas, informó qu Nacional de Salud, a partir de 1965 ofició como agente de reten aportes destinados al fondo complementario que comenzaba a c se.

Los fondos económicos retenidos que ascendían a $us. 4 mi fueron devueltos por la Caja, por esto se inició un proceso co entidad y sus ejecutivos, mencionó Ramiro Cuentas.

Durante la gestión de 1988 el FCSSMF inició un juicio civil an 4to. de Partido en lo Civil, para obtener el pago de la deuda.

Cuentas explicó que ya se tiene la sentencia ejecutoriada, qu a la CNS el pago del capital más los intereses devengados.

Pero debido al cambio del abogado Rojas por parte de la Benjamin Valdez Tardio, quien es alto dirigente del Acuerdo Pat ejecución de la sentencia se estancó, debido a que éste profesi la excusa del juez que falló contra la CNS. Se nominó a otro j nombre es Mario Castellanos.

Según denuncias formuladas por Cuentas, este abogado rec CNS $us. 150 mil por una causa perdida y sin efectuar ningún medios mayor demora del proceso.

Ante este hecho, el FCSSMF, a principios de octubre del pres solicitó amparo constitucional en caso de que el juez Castel pronuncie respecto al pase profesional del abogado.

Pero esta solicitud fue rechazada y el juez determinó la amon de los abogados del Fondo Complementario.

Por otro lado, según refirió Ramiro Cuentas, ante las irregula observadas en el juicio, el fondo complementario y sus aut iniciarán un juicio de prevaricato contra el juez Castellanos, pu sobre él delitos de falsificación de documentos, alteración de parcialización.

IO DE EDUCACION Y CULTURA

TERIO DE EDUCACION Y CULTURA INSTRUYE NJUICIAMIENTO CONFORME A LEY 1178

e de Auditoría Interna Nº D.N.A.I.-108/92 ha establecido una rregularidades en la otorgación del subsidio de lactancia, que res falsificaban en coordinación con otras instituciones, certifi- nacimiento, certificados de nacidos vivos para obtener los s AVC-06 de la Caja Nacional de Salud, logrando de esta otener subsidios de lactancia en favor de profesoras que no hijos acreditados mediante esos documentos.

ido se ha instruido la aplicación de la Ley SAFCO en su artículo quientes funcionarios de la ciudad de Santa Cruz implicados en gación del referido subsidio:

Victor Hugo Chávez Mercado
José Luis Barba Balcázar
Juan Carlos Andrade Zabala
Dora Becerra Gonzales
Eduardo Saavedra Morales
Juan Zabala Vaca
Jorge Bazán Vásquez
Eduardo Balcázar Flores
Marco Antonio Martínez

se instruyó iniciar querellas criminales contra los beneficiarios percepción del subsidio de lactancia por daño económico al ros delitos conexos.

La Paz, noviembre de 1992

N NACIONAL DE RELACIONES PUBLICAS Y PRENSA

CORPORACION REGIONAL DE DESARROLLO DE TARIJA (CODETAR)
INDUSTRIAS AGRICOLAS DE BERMEJO (I.A.B.)

EMPRESA DE LA CORPORACION REGIONAL DE DESARROLLO DE TARIJA (CODETAR) COMUNICA QUE A SOLICITUD DE LOS INTERESADOS HA CONCEDIDO "AMPLIACION"

HASTA EL DIA LUNES 16 DE NOVIEMBRE DE 1.992 A HRS.12:00 AL PLAZO DE PRESENTACION DE PROPUESTAS PARA LAS INVITACIONES PUBLICAS

NR 01/Z-93 CAL HIDRATADA 400 TM
NR 02/Z-93 REPUESTOS PARA TRAPICHE
NR.03-Z-93 CENTRIFUGA PARA RECUPERACION DE LEVADURAS
NR.04-Z-93 MALLA TEJIDA DE ALAMBRE DE ACERO INOXIDABLE AISI-304
NR.05-Z-93 PLANCHAS PERFORADAS DE ACERO INOXIDABLE AISI-304
NR.06-Z-93 CADEÑAS CAÑERAS

BERMEJO NOVIEMBRE DE 1992

MINISTERIO DE TRANSPORTES, COMUNICACIONES Y AERONAUTI
EMPRESA NACIONAL DE TELECOMUNICACIONES "ENTEL".

PROGRAMA FAD = ENTEL.
INVITACION POR CONCURSO DE PRECI

El SUB-COMITE DE CONTRATACION DE "ENTEL", para el PROGR FAD=ENTEL, invita a todas las firmas interesadas en ofertar, p provisión de **UN OSCILOSCOPIO DIGITAL y ACCESORIOS COM MENTARIOS,** conforme a las especificaciones y detalles técnicos exp dos en el PLIEGO que podrá ser adquirido previo pago de BOLIVIA CIEN —/100 (Bs. 100.oo) en Tesorería de ENTEL, c. Ayacucho Nº 267 8o., Edf. Terminal ENTEL BOLIVIA; a presentar sus PROPUESTAS el día VIERNES 13-NOVIEMBRE-92, horas 17:00 en las oficina PROGRAMA FAD-ENTEL, c. Vicente Nº 981, zona Sopocachi.

El pliego de Especificaciones podrá ser entregado a los interesado ASESORIA LEGAL, Edf. Palacio de Comunicaciones c. Oruro Es Santa Cruz, piso 16.

La Paz, noviembre 5, de 1992

RELACIONES PUBLICAS DE ENTEL

Proponen sustituir
stemas procesales
diciales
Página 2

❑ Cuestionan resolución sobre tala ilegal en el Amboró
Página 3

❑ Aguas de Hampaturi, último recurso ante sequía en La Paz
Página 6

co Big Beni
rés por Nuestros Clientes

PRESENCIA
del país
2a. sección
La Paz, Bolivia, viernes 6 de noviembre de 1992

Banco Big Beni
Más interés por Nuestros Clientes

abamba

rimer Congreso nacional de dustriales comenzará hoy

s políticos presentarán propuestas de ica industrial ante 250 empresarios.-

HABAMBA, 5 (PRESENCIA).- En ceremonia especial que se a a las 9 horas, mañana (hoy) será inaugurado el Primer Congreso striales de Bolivia que tratará el tema "Políticas de Competitividad rollo Industrial".

ento contará con la participación de alrededor 250 empresarios de país y cinco jefes de los principales partidos políticos que arán sus propuestas para impulsar el desarrollo y competitividad dustria nacional.

fecto, el presidente del directorio de la Cámara Departamental de a, Pablo Artero Pereira, informó que en la oportunidad estarán como res el jefe del Movimiento Nacionalista Revolucionario (MNR), Sánchez de Lozada; de Conciencia de Patria (CONDEPA), Carlos e Aviles; de Acción Democrática Nacionalista (ADN), Hugo Banzer del Movimiento de la Izquierda Revolucionaria (MIR), Oscar Eid y del Movimiento Bolivia Libre (MBL), Antonio Aranibar Quiroga.

eramos que los políticos tomen una posición definitiva, clara y a sobre lo que es el sector industrial y lo que va a representar para paña del próximo año, o sea, que puedan hacer una propuesta l concreta respecto al sector industrial. Por esto es que el evento a ahora, justo antes de que se inicien las campañas. Esperamos nteen cosas serias y responsables", dijo a **PRESENCIA**.

jefes políticos hablarán sobre el documento base denominado "El llo Industrial Competitivo" que se refiere, entre otros, a la situa- tual y el entorno industrial, la industria como instrumento de y desarrollo, la industria en la economía nacional, y el desarrollo rial con competitividad.

evento será inaugurado por el ministro de Exportaciones y titividad Económica (MECE), Fernando Campero Prudencio, y rado por el Vicepresidente de la República, Luis Ossio Sanjinéz, os días de deliberaciones. En la ceremonia inaugural hablarán en el presidente del directorio de la Cámara Nacional de Industria, Lacunza y el presidente de la Confederación de Empresarios os de Bolivia, Fernando Illanes de la Riva.

más del tema central de discusión, se ha previsto la exposición y de los siguientes subtemas: "Análisis de la Problemática del n Tributario", a cargo de Pablo Artero Pereira; "El Rol del Empre- ndustrial en el Desarrollo Nacional", enfocado por Hugo Castella- st Presidente de la Cámara Nacional de Industrias; y "La Incidencia Servicios Estatales en la Industria Nacional", que será expuesto por Osuna Añez, presidente de la Cámara Departamental de Industria ercio de Santa Cruz.

Challapata

Esta es la vieja estación del ferrocarril de Challapata, la capital de la provincia Avaroa, del departamento de Oruro. Su abandono contrasta con el deseo de su pueblo de mayor desarrollo y progreso. (Fotografía Felix Jimenez H. PRESENCIA Oruro)

Registro de Comercio del MECE

edím Céspedes figura omo socio de BOLIBRAS

Vicepresidente del Comité Cívico pide esclarecimiento y sanciones.

TA CRUZ, 5 (PRESENCIA).- que el Ministro de Educa- dim Céspedes aseguró ha- esvinculado del todo de la OLIBRAS, PRESENCIA pudo r aquí que su nombre si- rando como uno de los so- a empresa en el Registro de o y de Sociedades por Ac- dependiente del Ministerio rtaciones y Competitividad ica (MECE).

ard Méndez, director del , sostuvo que BOLIBRAS tró primero como socie- nima el 11 de septiembre 1, figurando entonces Céspedes como uno de os.

lo puede comprobar en el registro, fojas 49 partida a entonces, la empresa n capital inicial de 120.000 s y su dirección era el ba- pay, con teléfono 329559. mento constitutivo, trami- de La Paz, lleva el número

riormente, la empresa del de Educación tramitó el de razón social. Mediante o 848, del 6 de diciembre los socios piden el cambio bre por el de BOLIBRAS Corporation Sociedad Anó-

l trámite, no se pidió el ninguno de los accionistas e, a la fecha, se mantienen os, incluido el propio Mi- nistro de Educación.

La matrícula de comercio, con la que funciona BOLIBRAS Trading Corporation es 7-21-676-3.

De este modo, Hedim Céspedes sigue siendo uno de los socios de la firma y, según este registro, no es evidente que se haya desvinculado.

En todo caso, el Ministro tuvo el cuidado de borrar su nombre de la regional del Consejo Nacional de Reforma Agraria, de este distrito, como lo certificó personalmente, pero se olvidó de hacer lo mismo en el Registro de Comercio del ex Ministerio de Industria y Comercio. Así lo certifican por lo menos los libros, en cuestión, y los funcionarios del sector.

El detalle no deja de preocupar a las fuerzas oficialistas, que incluso han llegado ya a admitir como inevitable la renuncia del Ministro de Educación.

El Jefe de la Brigada Parlamentaria Cruceña, Hormando Vaca Diez calificó ayer como errónea e incorrecta la actuación del ministro, en favor de la adjudicación de tierras, aunque hubiera sido anterior al cargo que ostenta, cuando era o diputado o jefe departamental de la ADN. Por ello, la Comisión de Constitución, según Vaca Diez, tiene materia para actuar.

Entretanto, otros sectores del MIR cruceño sostienen que lo más conveniente es que Céspedes admita el error, renuncie a sus funciones y pida la reversión de las tierras presuntamente adjudicadas, a dominio del Estado. De esta forma, según estos sectores, el actual titular de Educación podría tener derecho a una posterior rehabilitación política.

ESCLARECIMIENTO

Por su parte, el vicepresidente del Comité pro Santa Cruz, Willmar Stelzer señaló que debe esclarecerse definitivamente el caso del Ministro de Educación y establecer las responsabilidades del caso.

Asimismo, el dirigente cívico se mostró partidario de parar el loteamiento del país y la concesión de enormes extensiones de tierras a personas que nada tienen que ver con las actividades agrícolas.

El dirigente cívico anotó que las denuncias no son de ahora sino desde hace mucho tiempo atrás y que incluyeron las concesiones mineras del oriente.

Diseño final de nuevo hospital Viedma

COCHABAMBA, 5 (PRESENCIA).- La Empresa Consultora Norte Limitada, se hará cargo del estudio del diseño final del nuevo hospital Viedma por un costo de 28.655 dólares, de acuerdo a contrato respectivo suscrito entre ésta y la Dirección Ejecutiva de la Unidad Gestora del Nuevo Hospital Viedma.

El trabajo comprende el estudio de mercado, tamaño y localización, ingeniería del proyecto, inversiones y financiamiento, aspectos económicos y financieros, evaluación económica y social y la organización administativa del proyecto.

El directorio de la Unidad Gestora y la consultora citada acordaron que el estudio sea presentado en un plazo de 120 días calendario a partir del 26 de octubre, una vez que se cumplió con todos los requisitos exigidos en estos casos.

De acuerdo a la información proporcionada a **PRESENCIA**, la construcción del nuevo hospital es uno de los proyectos más importantes ya que, juntamente con el proyecto de agua Misicuni, tiene un gran impacto social pues su objetivo es mejorar los niveles de salud de la población.

El nuevo hospital fue concebido hace más de cuatro años por un grupo de médicos que creó la Fundación Pro Hospital Viedma, organización que se encargó de impulsar su concresión. Buscó apoyo de instituciones y población y, finalmente, logró la creación de la Unidad Gestora del Nuevo Hospital Viedma por Ley de la República No. 936 del 17 de septiembre de 1987.

Desde entonces, se asumió como responsabilidad la conclusión de la etapa de preinversión, la materialización de la construcción y equipamiento y la puesta en marcha del nuebo hospital. La Unidad, asimismo, se ha planteado como tarea la ejecución de algunas obras en el actual hospital que, a tiempo de mejorar su infraestructura, se adecúen a la realidad del futuro hospital y, al mismo tiempo, sirvan de apoyo al aporte local en la tramitación del crédito que permita su realización. El Hospital Clínico Viedma tiene más de 100 años de vida y se funciona en condiciones precarias. Se inauguró, oficialmente, el 14 de septiembre de 1884 bajo la dirección y administración de las Hijas de Santa Ana.

Sucre

Se reanudó lectura de alegatos en juicio contra García Meza

Abogada de la defensa hizo una apología sobre la figura del asesinado dirigente socialista Marcelo Quiroga Santa Cruz, de quien dijo, constituía, "la verdadera opción democrática para el país"

SUCRE, 6 (PRESENCIA).- La defensa del ex dictador, Lui García Meza Tejada, hizo nuevamente hoy (ayer), a lo largo de l lectura del alegato final, una apología del principal incriminado e el juicio de responsabilidad, a la vez que elogió la figura de una d las víctimas de la dictadura militar, la del asesinado líder socialista Marcelo Quiroga Santa Cruz.

La lectura de alegatos, fase final del largo proceso, recié pudo reanudarse este jueves con la asistencia de los tre procesados inasistentes que ocasionaron el miercoles la sus pensión de la audiencia programada por la Corte Suprema d Justicia.

La defensora de oficio adjudicada a García Meza, María Luis Torres Bernal, reprodujo pasajes de los testimonios de los testigo de cargo, de la ex presidenta constitucional, Lidia Gueiler, de lo periodistas, Eduardo Pérez Iribarne, Oscar Peña Franco, e Iv Canelas Alurralde, para concluir en su alegato, referido al prime grupo de delitos, que García Meza no participó en el alzamient militar del 17 de julio de 1.980 por cuanto fue posesionado com presidente el 18 de julio.

Por lo tanto, de acuerdo con la percepción particular de defensa, García Meza es inocente de la violación de la Constituci Política del Estado. Por lo demás, el gobierno de la señora Gueiler era constitucional, sino interino, abundó la abogada Torres Bern

El ex militar, según el alegato de su acérrima defensora, víctima de las intrigas y calumnias de la acusación, empeñada una campaña para exigir, en forma enfermiza, la detención d inculpado. La parte civil basó sus acusaciones en document falsificados. Revisado el expediente, la abogada defensora no enco tró un solo instrumento probatorio en contra de su defendido, q demuestre que García Meza estuvo efectivamente en la rebeli militar, así como en el asalto a la Central Obrera Boliviana, don perdió la vida el dirigente socialista, Marcelo Quiroga Santa Cr quien constituía, para Torres Bernal, la verdadera opción democr tica para el país. Fue una gran pérdida para el país, exclamó defensora de García Meza.

La lectura de alegatos en el juicio de responsabilidad con nuará este viernes y la próxima semana, hasta completar, en posible, la lectura de alegatos de la defensa de García Meza y medio centenar de sus allegados, muchos de los cuales s acusados de formar grupos de irregulares para el golpe estado perpetrado en la madrugada del 17 de julio de 1.98 cuyo detonante estalló en la ciudad de Trinidad, con u proclama subversiva. Los alegatos, al igual que las declarac nes confesorias y los testimonios de los testigos, han vuelto p enésima vez a reconstruir los hechos por los que se juzga a responsables del golpe, con el fin ulterior de sentar un prec dente en la vida institucional de la República, y evitar que mismos queden en la más absoluta impunidad.

s casos de cólera en San Pedro Nuevo

IDAD, 5 (PRESENCIA).- oridades de la población Pedro Nuevo, a unos 100 os al norte de esta ciu- lamaron a la Unidad Sa- l envío inmediato de me- tos para el tratamiento a, por la aparición de tres spechosos de esa enfer-

una carta pública, leída diodía por una emisora enfermero y corregidor Sotto y Zenón Espindola, vamente, informaron que ación está alarmada y en por la posible propagación , aunque señalan que la el jefe de epidemiología, Alberto Gantier, ha "aplacado un poco los nervios.

Indican que los casos de cólera se presentaron en menos de una semana, por lo que pidieron el envío de sueros con sus respectivos equipos de inyección y los medicamentos específicos para combatir los efectos de la enfermedad.

Además, han requerido tónicos, antitusígenos, antiparasitarios y otros para atender al resto de la comunidad, que tiene 1.800 habitantes.

La carta pública, que también firma la presidenta de las mujeres indígenas canichanas, Hermosinda Carranza, dice que también es urgente el envío a San Pedro de implementos para la posta sanitaria del lugar, como frazadas, sábanas, mosquiteros, bañadores, baldes y toallas, que no tiene de hace mucho tiempo.

Los habitantes de la citada población han añadido un pedido de alimentos, para paliar las consecuencias de la inundación de comienzos de año, que también les afectó. Al presente son muy pocos los cultivos agrícolas.

El sanitario Soto es también presidente de la subcentral del pueblo indígena canichana y efectuó su pedido para que sean "atendidos lo más pronto posible, por la urgencia que el caso requiere".

Beni

AEROSUR anuncia vuelos a Santa Ana

SANTA ANA DEL YACUMA, 5 (PRESENCIA).- La empresa privada AEROSUR iniciará servicios a Santa Ana desde este lunes 9 de noviembre. Así expresó el sub-gerente comercial de la empresa aérea Jorge Otalora Aguirre.

AEROSUR mantendrá tres frecuencias semanales: Lunes, jueves y sábado, cobrando los mismso precios que el LAB.

Sus servicios estarán destinados a las poblaciones de Guayaramerín y Trinidad; Otálora Aguirre dijo que la pista de aterrizaje de Santa Ana no presenta buen estado, pero que los aviones que volarán estos tramos han sido adecuados a esta clase de pistas.

Actualmente, el único medio de comunicación con los demás pueblos del Beni desde Santa Ana es a través de avionetas. Aunque los precios sean elevados el usuario no tiene otra alternativa que pagar.

Cochabamba

Universidad Mayor de San Simón celebra hoy su 160 aniversario

COCHABAMBA, 5 (PRESENCIA).- Con una ceremonia especial, que se llevará a cabo en el local del Colegio Nacional Sucre, donde comenzó a funcionar, mañana (hoy) la Universidad Mayor de San Simón (UMSS) celebrará su CLX aniversario de fundación.

En el acto se descubrirá una placa recordatoria y se rendirá homenaje a la memoria del Mariscal Andrés de Santa Cruz al conmemorarse el bicentenario de su nacimiento, en cumplimiento de disposiciones del gobierno nacional.

La celebración será presidida por el Vicerector y Rector interino, Alberto Rodríguez Méndez, y contará con la asistencia de autoridades, docentes, estudiantes e invitados especiales, según la información proporcionada en la fecha.

De acuerdo a los datos, la casa de estudios superiores cochabambina, considerada como universidad piloto del sistema nacional, fue fundada por Ley de la República del 5 de noviembre de 1832 y se constituyó en la tercera del país. La primera fue la Universidad San Francisco Xavier, creada en el siglo XVII. Le siguió la Universidad Mayor de San Andrés (UMSA), de La Paz. Ambas fueron fundadas durante la presidencia del Mariscal de Santa Cruz.

En la actualidad, la UMSS cuenta con más de 20.000 estudiantes, un millar de docentes y unos 800 administrativos en sus distintas facultades y carreras y pretende constituirse en el centro de estudios superiores técnicos y de post grado más importante del país.

Sus actividades las realiza, principalmente, en su campus ubicado al Este de la ciudad donde también se trabaja en labores de investigación y extensión, además de contar con proyectos que permiten su integración a la sociedad local, regional y nacional.

El Ing. Rodríguez Méndez, afirmó que la UMSS cumple sus funciones dentro del marco de la normalidad, una vez que se adoptaron las medidas necesarias y suficientes como para que el trabajo académico, de investigación y de extensión sea la principal preocupación, no obstante los problemas económicos que se presentan anualmente.

Corte de Justicia propone sustituir sistemas procesa

COCHABAMBA, 5 (PRESENCIA).- El presidente de la Corte Superior de Justicia de este distrito, Hugo Tapia Frontanilla, propuso hoy la sustitución de los sistemas procesales en vigencia por otros de "oralidad y publicidad".

En declaraciones a **PRESENCIA**, explicó que, de esta manera, en una sola audiciencia, puede resolverse los problemas. Sin embargo, es necesario una buena organización del Ministerio Público y una institución especializada en investigación criminal.

Explicó que hay pocos expedientes cuyo procesamiento es concluido en los plazos señalados por ley en razón a que los sistemas procesales "han sido hechos muy imaginariamente, sin tener en cuenta una aspiración de acabar los juicios en un plazo determinado".

"Los plazos no están de acuerdo con la realidad" sostuvo a tiempo de señalar que "en la realidad se presentan muchos otros problemas" porque los sistemas procesales actuales son secretos, escritos y con muchísimos recursos. "Son las partes interesadas particularmente el que está en situación desventajosa, que hace esfuerzos por retrasar el curso del proceso", acotó.

Afirmó que la dilación en los trámites y procesamiento "es una costumbre inveterada, secular". "Desde que habemos como Poder Judicial se ha presentado ese fenómeno. Para superarlo considero que sólo existe un camino, o sea, sustituir los sistemas procesales por otros de oralidad y plublicidad".

Indicó que los mecanismos anteri miento propiamente dicho son los qu la existencia del delito, la identificac y la calidad de la prueba. "Sobre es entra directamente al proceso y no con hay una fase en la que se sigue todavía en el Poder Judicial y esa eficiente porque no tenemos los elemen dos, no hay personal tecnificado, no h juez es un receptor pasivo de las pru dan las partes, pero las partes no sí interesadas en dar las pruebas ade neas, sino que cada uno tiende a su lad lo que le interesa".

"La única forma de mejorar el sistem totalmente los procedimientos tanto C nal", añadió antes de informar que se ha necesidad de que en el procedimiento Cr te las "Cortes abiertas" y en el Penal, el s jurados.

Reveló que, las propuestas anterior tan a la oposición del pueblo y de los pro listas que arguyen que la ciudadanía preparada o en un grado de evolución ciente; que hay mucho analfabetismo y n encontrar ni testigos ni jurados que coo cuadamente a la administración de ju argumento no viene al caso. Personalm gente campesina que tiene un desar sorprendente", dijo.

CORPORACION REGIONAL DE DESARROLLO DE LA PAZ

AVISO

habiéndose presentado propuestas en número suficiente conforme a las previsiones D.S. 21660 Anexo III y D.S. 22678, se comunica a los interesados que la Invitación blica Nº 25/92, referente a **LA CONSTRUCCION DEL PUENTE ARUMA CHICO,** se clara nuevamente desierta.

GERENCIA DE INFRAESTRUCTURA

La Paz, noviembre de 1992

CORPORACION REGIONAL DE DESARROLLO DE L

AVISO

No habiéndose presentado propuesta en número suficiente conforme a las pr del D.S. 21660 Anexo III y D.S. 22678, se comunica a los interesados que la Pública Nº 24/92, referente a LA CONSTRUCCION DEL PUENTE AROMA C se declara nuevamente desierta.

GERENCIA DE INFRAESTRUCTURA

La Paz, noviembre de 1992

CORPORACION REGIONAL DE DESARROLLO DE LA PAZ

INVITACION PUBLICA Nº 25/92
(3ra. CONVOCATORIA)

Corporación Regional de Desarrollo de La Paz, invita a las empresas constructoras galmente establecidas en el país, a presentar sus propuestas para la construcción l:

UENTE "ARUMA CHICO" TRAMO ARACA-COTAÑA PROV. LOAYZA

pliego de especificaciones tiene un costo de Bs. 150 y puede adquirirse en la cción CAJA de CORDEPAZ (Edif. Santa Isabel 2do. Mezanine Bloque "A").
s propuestas deberán ser presentadas en el Depto. Legal hasta Hrs. 18:00 del día de noviembre de 1992, indefectiblemente.
apertura tendrá lugar el día 23 de noviembre a horas 10:30 en las Ofc. de la rencia General.

GERENCIA DE INFRAESTRUCTURA
La Paz, noviembre de 1992

CORPORACION REGIONAL DE DESARROLLO DE L

INVITACION PUBLICA Nº 24/92
(3ra. CONVOCATORIA)

La Corporación Regional de Desarrollo de La Paz, invita a las empresas cons legalmente establecidas en el país, a presentar sus propuestas para la co del:

PUENTE "ARUMA GRANDE" TRAMO ARACA-COTAÑA PROV. LO

El pliego de especificaciones tiene un costo de Bs. 150 y puede adquirirse en la Se CAJA de CORDEPAZ (Edif. Santa Isabel 2do. Mezanine Bloque "A").
Las propuestas deberán ser presentadas en el Depto. Legal hasta hrs. 18:00 d 21 de noviembre de 1992, indefectiblemente.
La apertura tendrá lugar el día 23 de noviembre a horas 10:30 en las Ofc. Gerencia General.

GERENCIA DE INFRAESTRUCTURA
La Paz, noviembre de 1992

CORPORACION REGIONAL DE DESARROLLO DE LA PAZ

INVITACION PUBLICA Nº 40

virtud al alcance de trabajo del Convenio suscrito entre FONADAL y RDEPAZ, se invita a las empresas consultoras legalmente establecidas esentar propuestas para la elaboración del Estudio y Diseño Final del ino:

Viacha - Thola Kollo - Hito IV

pliegos de especificaciones se pueden recabar de las oficinas de ción Caja de CORDEPAZ, previa cancelación de Bs. 250.- ubicadas en . Arce Edif. Santa Isabel bloque "A", 2º Mezzanine.
propuestas deben ser presentadas en la Gerencia de Planificación, s. Manchego Nº 2518 hasta Hrs.: 18:00 del día viernes 27 de noviembre resente año.

GERENCIA DE PLANIFICACION

La Paz, noviembre de 1992

CORPORACION REGIONAL DE DESARROLLO DE LA

INVITACION PUBLICA Nº 3

En virtud al alcance de trabajo del convenio suscrito entre FONAD CORDEPAZ, se invita a las empresas consultoras legalmente establec a presentar propuestas para la elaboración del Estudio y Diseño Fina Camino:

Apolo-Asariamas-San José de Uchupiamonas-Tumupa

Los pliegos de especificaciones se pueden recabar de las oficinas Sección Caja de CORDEPAZ, previa cancelación de Bs. 250.- ubica en la Av. Arce Edif. Santa Isabel bloque "A", 2º Mezzanine.
Las propuestas deben ser presentadas en la Gerencia de Planifica Hnos. Manchego Nº 2518 hasta Hrs.: 18:00 del día viernes 27 noviembre del presente año.

GERENCIA DE PLANIFICACION

La Paz, noviembre de 1992

nta Cruz

caso del Parque Nacional Amboró

SEO considera insuficiente solución sobre tala ilegal

rte que no hay razones para liberar de culpa a ejecutivos de la UTD-
i a las dos empresas infractoras

A CRUZ, 5 (PRESENCIA).- La Asociación Ecológica e (ASEO) se mostró hoy insatisfecha con la resolu- Unidad Técnica Desconcentrada del Centro de Forestal (UTD-CDF) sobre la tala ilegal de árboles en el Parque Nacional Amboró y la considera te para entender la suspensión y el proceso admi- contra algunos funcionarios, mientras exime a

e noviembre, la UTD-CDF declaró probadas las sobre irregularidades y tala ilegal en el Parque. demás anormalidades en la autorización de deco- acción y venta pública, involucrando en ello a ex os y a funcionarios actuales. Pidió además la ón del Ministerio Público. Los suspendidos y suje- eso son los siguientes: Juan Alberto Saavedraa, ex sques; Dr. Demetrio Ruiz, ex Asesor Jurídico; Ing. arba, ex jefe de Inventarios Forestales; y Herman ex jefe Forestal. Además, el Dr. Lorgio Pearedo, sor legal; Lic. Carlos Miranda Peña, jefe de Plani- Ing. Mariano Lozano, jefe del Departamento de Ing. Italo Cabruja, Jefe de Protección del Parque ng. Omar Burgos, Jefe de la Sección Fauna Silves- Lic. Mario Menacho, jefe de Administración y todos de la UTD-CDF.

solución también canceló todas las concesiones en áreas protegidas, pero hasta el momento no la prensa el informe de la Comisión Sumariante que las irregularidades. Es más. Sólo entregó las con- y recomendaciones a partir de la séptima y tras no stencia de la prensa y de entidades cívicas.

PICIENTE

advierte sin embargo que no hay razón justificable ar a los ejecutivos del delito. De igual forma, "la no menciona nada en relación a las empresas das, dejando sin aplicación el capítulo 30 de la tación de la Pausa Histórica y sus similares conte- la Ley General Forestal y la Ley General del Medio .

En cambio, ASEO considera positiva la decisión de pedir la intervención del Ministerio Público en el caso. "Consideramos que el rol del Ministerio Público es esencial en el caso que nos ocupa". Exige además a la Secretaría Nacional del Medio Ambiente que inicie "acciones más contundentes".

ASEO recuerda además a la opinión pública que la Comisión Sumariante y el propio directorio de la UTD-CDF consideraron como verídicas las denuncias sobre la tala ilegal y que por lo mismo, quedó en ridículo la Cámara Nacional Forestal, que inicialmente había considerado "falsas acusaciones" las divulgadas por la entidad.

Por último, ASEO pide a las instituciones cruceñas y nacionales el máximo apoyo posible en la fiscalización de los parques nacionales y áreas protegidas.

CHIVOS EXPIATORIOS

La Central Obrera Departamental, por su parte, señaló que se ha buscado en el caso chivos expiatorios, pero que curiosamente se ha liberado de responsabilidad a los principales ejecutivos de la concesión irregular, además de las empresas infractoras Ibabo y Quebrada Azul, la primera de propiedad del actual presidente de la Federación de Empresarios Privados de Santa Cruz y la segunda de Antonio Franco.

La COD reclama sanciones ejemplarizadoras contra las dos empresas y pide además la destitución del Ing. Walter Landivar, director de la UTD-CDF, en razón de que "el país está cansado de que se descubran irregularidades y luego se diga aquí no pasó nada".

Ilustrativamente, la Cámara Nacional Forestal, tras conocer la resolución de la UTD-CDF sobre el delito comprobado de la tala ilegal, se mostró de acuerdo con su contenido.

El problema, según otro medios, es que no hay pruebas contundentes para sostener que las dos empresas sean las responsables de la tala ilegal, aunque así lo probaron el Subproyecto de Protección de Etnias y Recursos Naturales y los propios funcionarios del Parque Nacional Amboró.

Lo que resta decir es que tanto el Ministerio de Agricultura como la UTD-CDF se hallan aquí en manos de militantes de la ADN. Además, el director de la UTD-CDF es maderero.

Tarija

CODETAR afirma que petroleras privadas invierten más que la empresa estatal

TARIJA, 3 (PRESENCIA).- De un informe evacuado por la Unidad de Hidrocarburos, dependiente de la Corporación Regional de Desarrollo de Tarija, se evidencia que las empresas contratistas tienen inversiones superiores en este departamento que YPFB.

El informe dice: "En términos de monto de inversiones, los planes operativos de las contratistas superan considerablemente el plan de YPFB, por lo que es importante que la región, de alguna manera, participe en la consideración y aprobación de los mismos".

De acuerdo a estipulaciones contractuales, las empresas extranjeras que operan en el país, a fines de cada año, presentan a la Dirección de Control de Contratistas de Operación, el programa de trabajo y el presupuesto de la gestión siguiente para su discusión y correspondiente aprobación. Una vez que se cumple esta etapa, la nombrada dirección, debe hacer conocer a la región los planes operativos de las empresas contratistas. Una limitación significativa que tienen las contratistas en la ejecución de sus planes operativos son las elevadas deudas pendientes de pago que tiene YPFB por compra de hidrocarburos.

Reestructurado comando de MNR

TARIJA, 3 (PRESENCIA).- Ante la renuncia presentada por los subjefes del comando departamental del Movimiento Nacionalista Revolucionario, esa organización, como resultado de las elecciones recientemente desarrolladas, ha quedado estructurada con Víctor Calahi, como jefe; primer sub-jefe, Corrado Ibarra; segundo sub-jefe, Gustavo Ugarte Ruiz.

De esa manera, ha sido superada la observación formulada por los sectores provinciales, que plantearon una mayor presencia en el cuadro directivo. El movimientista Corrado Ibarra representa a las bases de Bermejo y adicionalmente recibió el apoyo de la militancia de Yacuiba.

Como primer acto institucional, el nuevo comando ha expresado respaldo a la jefatura de Gonzalo Sánchez de Lozada, mediante un pronunciamiento público que siguió el bochornoso episodio protagonista en Sucre por el diputado Ciro Humboldt Barrero.

Potosí

Se pide informe "real" sobre desmontes de cerro de Potosí

POTOSI, 5 (PRESENCIA).- Las instituciones y ciudadanía potosina están a la espera de un informe "real" del resultado de las reuniones cumplidas en la ciudad de La Paz, respecto al controvertido problema de los desmontes del cerro rico de Potosí.

Esta semana, una delegación de instituciones potosinas presididas por el Comité Cívico departamental, realizó ese viaje para reunirse con el ministro de Minería y autoridades de COMIBOL para definir el problema de los "desmontes".

También participó de dicha reunión la Compañía Minera del Sur, COMSUR, a la cual se la síndica de apropiación indebida de más de 200 mil toneladas de desmontes mineros del cerro potosino.

La comisión interinstitucional ya retornó de la sede de gobierno, pero aún no prestó informe de lo acontecido, razón por la que se espera que lo haga pronto y en la forma más amplia posible.

De acuerdo a las informaciones provenientes de La Paz, no se habría solucionado nada del problema y, de esa manera, se mantiene la incertidumbre y las controversias sobre el asunto en esta capital.

Disconformidad con recorte de presupuesto para CIRESU

UYUNI, 5 (PRESENCIA).- La determinación de recortar el presupuesto de CIRESU (Complejo Industrial de Recursos Evaporíticos del Salar de Uyuni) causó desconcierto en la ciudadanía uyunense y sus autoridades.

En 1993, CIRESU tendrá un recorte en su presupuesto en un 66 por ciento en los gastos operativos. Actualmente, dispone de 248.912 bolivianos, que en 1993 se reducirán a 164.657, monto que se tomará en cuenta como techo presupuestario.

Con esta disposición se esfuman los proyectos de implementar en Potosí y Uyuni oficinas propias.

De otro lado, es posible que la FMC Litcho no acepte las reformas hechas al contrato por el Parlamento nacional. Sin embargo, se está a la espera de la respuesta de la transnacional sobre el texto definitivo del contrato de riesgo compartido para la explotación del gran salar de Uyuni.

Con el recorte al presupuesto de CIRESU será imposible cubrir los gastos de supervisión a las actividades de la LITCO, suponiendo que ésta decidiera explotar el litio del salar de Uyuni.

La empresa norteamericana deberá dar a conocer su determinación final hasta el 31 de diciembre.

En los próximos días llegará una comisión de la LITCO al país, después de haber concluido estudios en el salar del Hombre Muerto (Argentina), según se ha informado.

Beni

Comienza II encuentro de jóvenes indígenas de Beni

TRINIDAD, 5 (PRESENCIA).- El segundo encuentro de jóvenes que integran la pastoral rural del parque nacional Isiboro-Sécure será inaugurado el próximo sábado (mañana), en la comunidad de San José de Patrocinio (río Chasmota), al sur del departamento, se informó aquí.

La comisión de pastoral juvenil rural del Vicariato Apostólico del Beni dijo que la reunión tiene el objetivo de fortalecer el funcionamiento de las agrupaciones juveniles de 13 comunidades de esa región, por lo que analizarán el tema de la organización, fundamentalmente.

El encuentro reunirá aproximadamente a un centenar de jóvenes de esas comunidades, los que llegarán por vía fluvial, en su mayoría, y participarán también en un festival de música y danza nativa, el primero que se organiza en el parque Isiboro-Sécure.

Esta segunda actividad, al terminar el encuentro de pastoral, es una iniciativa de los propios jóvenes indígenas, en el afán de recuperar los valores culturales en peligro de desaparición.

osí

otosí 92" pide a oprimidos nstruir una nueva historia

OSI, 5 (PRESENCIA).- El comité internacional 92" convoca a la construcción de la nueva a de los pueblos oprimidos.

un manifiesto a los pueblos del mundo y bajo el e "El Siglo que empezamos a construir", se afirma ubre de 1992 constituye un momento trascenden- historia de la humanidad, universo de contradicciodas y desafío para la construcción de la época".

rega: "Del reconocimiento de nuestra identidad ición de pueblos, surge la exigencia real de las es transformaciones que devolverán a los pue- *justicia* y la libertad arrebatadas hace siglos. En *empo de* crisis, en el que caen los muros, namos viejos dogmas y todo parece derrum- por lo que desde Potosí alzamos la voz para proponer una nueva historia donde la justicia, la fraternidad y el amor entre los pueblos sea el imperativo que nos impulse a vivir con plenitud y con nuestra propia naturaleza".

Por otra parte, se exhorta a la construcción de una sociedad alternativa al capitalismo, basada en un sistema económico al servicio de los pueblos, donde la soberanía y el poder político sean ejercidos con participación de todos y se mantenga una relación de armonía con el ecosistema; una sociedad pluriétnica y pluricultural que fundamente su unidad en la diversidad existente". Más adelante también se convoca a coordinar acciones impulsando simultáneamente la lucha por superar los estados territoriales que separan e imponen una identidad artificial.

LICITACION PUBLICA

PROGRAMA DE AUTODESARROLLO CAMPESINO (P.A.C.) ORURO invita a las resas Comerciales legalmente establecidas en el país a presentar sus propuestas al ente requerimiento:

3 Unidades MOTOCICLETAS Tipo CROSS de 100 a 185 C.C.
Señalando Marca e Industria
Tiempo de entrega
Cotizaciones puesto CIF Oruro

propuestas deberán ser entregadas en sobre cerrado en las oficinas del **PAC-CE** Hotel inal 9º Piso hasta el día lunes 9 de noviembre de 1.992 Hrs. 18.00 P.M. Teléfonos Nros. 3 - 51759
la 518 Fax 41122 Telex 2233 pmpro bv.

ADMINISTRACION PAC-CE

Guía Profesional

Centro Médico de Especialidades "La Paz"

Av. 6 de Agosto Nº 2360 Teléfono 343261
Busca Móvil: 321636 - 390222 - 3-4

- GINECOLOGIA-MASTOLOGIA: Dr. Edgar Tapia Arroyo
- MEDICINA INTERNA: Dr. Erwin von Landwuest.
- PEDIATRIA Y NEONATOLOGIA: Dr. Alfredo Rodríguez Vargas, Dr. Omar Fernández S.
- NEUROLOGIA Y NEUROCIRUGIA: Dr. Edgar Arenê Rada
- TRAUMATOLOGIA Y ORTOPEDIA: Dr. Alberto Romero Cruz
- CIRUGIA PLASTICA Y ESTETICA: Dr. Ricardo Ayala Rojas
- ANATOMIA PATOLOGIA Y CITOPATOLOGIA: Dr. Alfonso Padilla V.
- LABORATORIO CLINICO E INMUNOLOGICO: Dr. Jaime Quintanilla A.
- RADIOLOGO ECOGRAFISTA: Dr. Filiberto Sánchez A.
- CIRUGIA DEL APARATO DIGESTIVO: Dr. Germán Guisbert L.
- GINECOLOGIA-OBSTETRICIA: Lucinda Nota Virhuez

(POLICONSULTORIO LA PAZ) - 6 DE AGOSTO

UROLOGOS

Dr. Guillermo Suárez Tejada
MEDICO UROLOGO
Enfermedades y cirugía de riñones, vejiga, próstata, etc. Venéreas. Problemas sexuales. Urología Infantil.
CONSULTORIO: Edif. Cine Monje campero, 1er. Piso Tels.: 326703 - Domicilio Tel. 785617
CONSULTAS 18:00 a 20:00 HORAS

LABORATORIOS

Dr. Rubén Tejada Andrade
Laboratorios de análisis clínico "Roux". Análisis de sangre en general, bioquímica, orinas, heces, L.C.R. jugos gástricos y duodenal, pruebas de embarazo parasitológicos y bacteriológicos.
DIRECCION: Edif. Mariscal de Zepita Av. Mariscal Santa Cruz Nº 861 esq. Pasaje Peatonal Bloque "A" 2º piso Of. 201 entre Plazas San Francisco y Pérez Velasco Telf.: Lab. 324528 Telf. Dom. 321122 - Casilla 2665

MATE ORGANISMO INTERNACIONAL

L PROGRAMA DE LAS NACIONES UNIDAS PARA EL DESA- LLO ANUNCIA EL REMATE PUBLICO DE MAQUINAS DE ESCRI- BOMBA DE AGUA, Y OTROS ACCESORIOS EN DESUSO EL DIA ADO 7 DE NOVIEMBRE A HRS. 11:00 EN EL GARAJE DE ICIO DE NACIONES UNIDAS, CALLE ALMIRANTE GRAU ESQ. E MURILLO, LOS EQUIPOS ESTARAN EXPUESTOS A PARTIR RS. 9:00.

CAJA PETROLERA DE SALUD
ADMINISTRACION REGIONAL LA PAZ

ONVOCATORIA A CONCURSO DE MERITOS Y EXAMEN DE COMPETENCIA ABIERTO DEPARTAMENTAL

ndose cumplido los Arts. 1, 2, 3 del Cap. I y 17 del Cap. V. del Reglamento de rso de méritos y examen de competencia del Colegio Médico de Bolivia, y al no e presentado postulantes al cargo en concordancia con los Arts. 5, 6 del Cap. II de la norma legal se convoca a concurso de méritos y examen de competencia abierto amental para optar el cargo de:
CO ENDOCRINOLOGO: ITEM LPZ-030, a medio tiempo, remuneración mensual Bs. 705.-, lugar de trabajo Policonsultorio Regional La Paz y Clínica Caja Petrolera.
ofesionales médicos interesados en optar el cargo de acuerdo al Capítulo IV-Art.16 glamento de Concurso de Méritos y examen de competencia del Colegio Médico de , están en la obligación de presentar los siguientes documentos:
lo Académico, original o fotocopia legalizada (Nacional o extranjera).
lo en Provisión Nacional o fotocopia legalizada.
tricula profesional en el Min. de Previsión Social y Salud Pública o fotocopia ada.
tificado de inscripción actualizado en el Colegio Médico de Bolivia.
tificado original actualizado de compatibilidad otorgado por la Unidad Sanitaria y dado por el Colegio Médico de Bolivia.
tificado de la especialidad objeto del concurso otorgado por el Colegio Médico de a.

stulantes deberán presentar los antecedentes y expedientes con carta de postulación, culum Vitae y listado de documentos que acompaña en la Secretaria de la Adminis- n Regional La Paz, Calle Obispo Cárdenas Nro. 1415, Piso 9, hasta horas 18:00 del a de noviembre de 1992.

UNIVERSIDAD TECNICA DE ORURO
INVITACION PUBLICA Nº 1/92

Se invita a firmas comerciales y/o personas naturales legalmente establecidas en el país, a presentar sus ofertas para la provisión de una unidad central y accesorios para la instalación de un Sistema Multiusuario de las siguientes características:

UNIDAD CENTRAL

REQUERIDO		CARACTERISTICAS
1.-	RAM Mínimo 4 Mb.	Expandible
2.-	Procesador 80486 - DX	Indispensable procesador matemáticas 80487
3.-	33 Mhz de velocidad mínima	o mayor
4.-	Disco duro de 200 Mb mínimo	
5.-	Monitor Monocromático VGA	o de colores Super VGA
6.-	Drive de 5.1/4" 1.2 Mb	
7.-	Drive de 3.1/2" 1.44 Mb	
8.-	Teclado expandido	o mayor
9.-	Tiempo de garantía de equipo	2 años o más
10.-	Sistema Operativo UNIX	Versión Actualizada
11.-	Lenguaje de Programación INFORMIX	Versión Actualizada Manuales y Diskettes
12.-	Conectores, Cables y otros	Instalación del SERVER accesorios, con seis terminales

Las ofertas deberán presentarse hasta el día miércoles 11 de noviembre de 1992 hasta Hrs. 18:00 en sobre cerrado que debe contener la cotización respectiva y Registro Unico de Contribuyente y/o matricula comercial, en las oficinas de la Dirección Administrativa Financiera de la Universidad Técnica de Oruro (6 de Octubre y Cochabamba) o en la Casilla Nº 49 - Oruro - Bolivia

DIRECCION ADMINISTRACION FINANCIERA
RECTORADO

MINISTERIO DE EDUCACION Y CULTURA

NOTIFICACION

Se notifica a los ex-ejecutivos de la Editorial Educacional a presentarse en la Dirección General de Administración del Ministerio de Educación y Cultura a objeto de tomar conocimiento del informe Nº ESPU/E-005/92 de la Contraloría General de la República, para que presenten los respectivos descargos, a las siguientes personas:

José Antonio Quiroga Trigo
Estanislao Nava Carranza
José Rivero Vargas
Juan Domingo Politi
Ramiro Amestegui Rico
Juan Gamarra Vaca
David Martínez Mostacedo
Bernardo Baptista Gumucio
Waldo Gutiérrez Gamarra
Julio C. Grillo Muriel

La Paz, 3 de noviembre de 1992

DIRECCION NACIONAL DE RELACIONES PUBLICAS Y PRENSA

BANCO AGRICOLA DE BOLIVIA

"EN LIQUIDACION"

AVISO DE REMATE

Segunda Subasta

El BANCO AGRICOLA DE BOLIVIA "EN LIQUIDACION" con la rebaja de Ley dispone la SEGUNDA SUBASTA pública de: Vehículos, Bienes Inmuebles, Muebles, Equipos y Otros, que se llevará a cabo el día miércoles 11 y jueves12 DE NOVIEMBRE DE 1992 a Hrs. 9:00 a.m. Simultáneamente en las Agencias Regionales de SANTA CRUZ, ORURO, BENI Y TARIJA, según el siguiente detalle:

AGENCIA REGIONAL SANTA CRUZ

(Avenida Obispo Santiesteban Nº. 153)

DETALLE DE VEHÍCULO SEGUNDO REMATE CON LA PRIMERA REBAJA DE LEY 15% OFICINA REGIONAL SANTA CRUZ

No.	TIPO DE VEHICULO	MARCA	NUMERO DE PLACA	NUMERO DE MOTOR	NUMERO DE CHASIS	MODELO	ESTADO	NUEVO VALOR BASE $US.
1	Jeep	TOYOTA	LKA-553	F541880	FJ40-144397	1972	Malo	935.00

DETALLE DE BIENES INMUEBLES SEGUNDO REMATE CON LA PRIMERA REBAJA DE LEY 15% OFICINA REGIONAL SANTA CRUZ

DESCRIPCION DEL BIEN	UBICACION	CARACTERISTICAS	NUEVO VALOR BASE $US.
Inmueble urbano vivienda y Of. en Comarapa casa de 2 pisos	Plaza Principal 11 de junio acera norte en Comarapa	TERRENO: FORMA IRREGULAR 689 M2. AREA CUB: 2 PLANTAS 376 M2.	27,998.87
Inmueble urbano vivienda Y Of. en ciudad de Puerto Suárez	Calle Santa Cruz manzana 3 Noreste plaza principal	TERRENO: 29.70 x 17.84 = 530 M2 AREA CUB: 200 M2.	8,926.70
Inmueble urbano vivienda y oficinas en San Ignacio de Velasco	calle Libertad y calle Eduardo Zilker de San Ignacio de Velasco	TERRENO: A: 27.50 * 29.20 TERRENO: B: 27.00 * 22.00 TERRENO: C: 27.50 * 29.20 TOTAL TERRENO: 2.200 M2. AREA CUB: 415 M2.	13,879.31
Inmueble urbano vivienda y oficina en Concepción, casa	c.Tte. Roca y Pza. Principal 8 de dic. s/n	TERRENO: 41.60 x 24.35= 995.50 M2 AREA CUB:200 M2.	26,954.05
Inmueble en Montero	Prov. Obispo Santiesteban calle Junín 120	TERRENO: A: 22.94 * 15.60 TERRENO: B: 9.43 * 24.60	22,288.45
Inmueble en Montero	TOTAL TERRENO: 590 M2. AREA CUB: 383 M2. calle Angel M. Cuéllar Nº 204	TERRENO: 12.90 * 35.30= 455.00 M2 AREA CUB: 85 M2.	10,514.67
Inmueble en Buena Vista casa de 5 habitaciones y terreno	calle 6 de Agosto y Bolivar	TERRENO: 50.00 * 27.25= 1362 M2 AREA CUB: DPTOS. 553 M2.	29,664.64
Propiedad rústica denominada "San Lorenzo"	Cantón El Cerro Prov. Chiquitos	SUP. IRREGULAR 5.000.00 HAS.	106,250.00
Inmueble rústico - Complejo Guabirá (Montero)	Cantón Montero - Prov. Santiesteban Carretera MTR-Rio Grande	SUP. IRREGULAR 29,2623 HAS.	219,790.71
Propiedad Sociedad Fuji Ltda.	Prov Warnes Colonia Okinawa	4 GALPONES CON TINGLADOS	42,500.00
Inmueble rústico prop "Potrero del Obispo Monte Cristo"	Cantón Montero Prov. Santiesteban Carretera MTR Portachuelo	UNA PARCELA DE 50 HAS.	9,772.62
Inmueble Urbano	Ciudad Camiri calle Santa Cruz entre c/R Moreno y Sgto. Maceda	SUP. IRREGULAR 287,4325 HAS. TERRENO: 50.00 * 25.00= 1250 M2	12,718.47
Inmueble Rústico -Propiedad la Cortadera.	Manz 7 Av/Santa Cruz Cantón Paurito Prov. Andrés Ibáñez	AREA CUB: 150 M2. SUP. IRREGULAR 2004,5250 HAS.	96,191.95
Inmueble Rústico -Propiedad Santa Rosita-San José	Cantón San Carlos Prov. Ichilo	SUP. IRREGULAR 130,6500 HAS.	10,448.34

DETALLE DE MUEBLES Y ENSERES Y EQUIPO DE OFICINA SEGUNDO REMATE CON LA PRIMERA REBAJA DE LEY 15% OFICINA REGIONAL SANTA CRUZ

						NUEVO VALOR BASE
"A" SILLAS DE MADERA Y METALICAS, SILLONES DE MADERA Y SOFAS 4 Sillones y 3 Sofás	de	$us.	1.70	a	$us.	27.20
"B" ESCRITORIOS DE MADERA Y MESAS rios y 3 Mesas	de	$us.	12.75	a	$us.	77.35
"C" MAQUINAS DE ESCRIBIR MANUALES Y ELECTRICAS nas de Escribir	de	$us.	46.75	a	$us.	340.00
"D" ARMARIO DE MADERA				a	$us.	22.95
"E" ARCHIVADORES DE MADERA, TARJETEROS Y CAJAS METALICAS dores, 6 tarjeteros y 3 Cajas	de	$us.	3.40	a	$us.	71.40
"F" VELADOR Y VITRINA DE MADERA y 1 Vitrina	de	$us.	5.10	a	$us.	6.80
"G" TABURETE DE MADERA r				a	$us.	2.55
GRUPO "L" APTOS. TELEF., INTERCOMUNIC., CPU, IMPRESORA, MONITOR, TECLADO REGULADOR DE VOLTAJE, DETECTOR DE BILLETES Y VENTILADORES elef., 2 Intercomunic., 1 CPU, 1 Impresora 1 teclado, 1 Regulador, 1 Detector y ores	de	$us.	5.10	a	$us.	935.00
"L" PAPELEROS DE MADERA Y BASURERO DE PLASTICO os y 1 Basurero	de	$us.	0.85	a	$us.	1.70
"M" PERSIANAS METALICAS, PIZARRA, PUERTA Y PERCHERO DE MADERA as, 1 perchero, 1 Pizarra y 1 puerta	de	$us.	2.12	a	$us.	23.80
"P" CALCULADORAS Y RELOJES DE PARED adoras y 2 Relojes	de	$us.	5.95	a	$us.	80.75
"Q" REFRIGERADORES Y COCINAS A GAS adores y 4 Cocinas	de	$us.	6.80	a	$us.	35.70
"R" VARIOS ladio, 1 Regulador de Voltaje, 1 Estabilizador, 1 Caja Fuerte y 1 Eyaculador Elec.	de	$us.	10.20	a	$us.	102.00

AGENCIA REGIONAL ORURO

(Calle La Plata Nº 5871 - entre Junín y Ayacucho)

LE DE MUEBLES, ENSERES Y EQUIPO DE OFICINA, SEGUNDO REMATE (CON LA PRIMERA REBAJA DE LEY DE 15%) OFIC. REGIONAL ORURO

						NUEVO VALOR BASE
" ESTANTES DE MADERA Y ARMARIO METALICO y 1 Armario	de	$us.	9.35	a	$us.	55.25
" GAVETEROS Y TARJETEROS METALICOS s y 2 Gaveteros	de	$us.	6.80	a	$us.	102.00
" GAVETEROS Y TARJETEROS DE MADERA s y 2 Tarjeteros	de	$us.	3.40	a	$us.	38.25
" ESCRITORIOS METALICOS s	de	$us.	42.50	a	$us.	98.60
" VITRINAS Y ROPEROS DE MADERA 2 Roperos	de	$us.	41.65	a	$us.	85.00
" MESAS DE MADERA Y METALICAS	de	$us.	7.65	a	$us.	105.40
SILLAS DE MADERA Y METALICAS	de	$us.	0.85	a	$us.	34.00
SILLONES Y BANCOS DE MADERA 2 bancos	de	$us.	3.40	a	$us.	33.58
SOFAS DE MADERA	de	$us.	17.00	a	$us.	59.50
CAJAS FUERTES rtes	de	$us.	255.00	a	$us.	467.50
ESTUFAS Y COCINAS A GAS Y LAMPARAS Cocinas y 3 Lámparas	de	$us.	7.65	a	$us.	64.60
MAQUINAS DE CALCULAR C/HUINCHA Y PANTALLA	de	$us.	5.95	a	$us.	80.75
MAQUINAS DE ESCRIBIR MANUALES	de	$us.	51.00	a	$us.	229.50
RADIO TRANSMISOR, APARATO TELEF. Y ESTABILIZADORES parato telef. y 2 Estabiliz.	de	$us.	8.50	a	$us.	697.00
VARIOS Refrigerador, 5 Engrampadoras, 2 Perforadoras, 10 Cuadros, 1 Maletín, ctrica y 1 Mampara	de	$us.	5.95	a	$us.	125.80

AGENCIA REGIONAL BENI

(Calle Cochabamba Nº 675, final Norte)

E DE BIENES INMUEBLES, SEGUNDO REMATE CON LA PRIMERA REBAJA DE LEY 15% OFICINA REGIONAL BENI

CALIZACION DEL INMUEBLE	NOMBRE DE LA PROPIEDAD	DIRECCION O UBICACION	CARACTERISTICAS DEL INMUEBLE	NUEVO VALOR BASE $US.
, Vaca Diez alidad Riberalta	Inmueble Urbano Manz. 56	Av. Ejército Nacional Manz. 56 Lote 188	Terreno con sup. 772.72 m2. Const. 1.200 m2.	10,570.86
, Vaca Diez alidad Riberalta	Inmueble Urbano Manz. 122	Calle Chuquisaca Manz. 122 lote 144	Terreno con sup. 375 m2	1,593.75
, Vaca Diez alidad Riberalta	Inmueble Urbano Manz. 186	Calle Pablo Saucedo Manz. 186 Lote 698	Terreno con sup. 300 m2 Const. de 80 m2.	1,989.00
, Vaca Diez alidad Riberalta	Inmueble Urbano Manz. 185	Calle Héroes del Acre Zon. C M. 185 Lot. 659	Terreno con sup. 444 m2. Constr. con 78 m2.	2,325.60
, Vaca Diez alidad Riberalta	Inmueble Urbano Manz. 184	Calle Fuerza Naval y Potosí Nº 403	Terreno con sup. 940 m2. Const. 100 m2.	6,120.00
, Vaca Diez alidad Riberalta	Inmueble Urbano	Calle Atanacio Jordán Lote 691 Manz. 214	Terreno con sup. 312.5 m2 Constr. 32 m2	2,001.75
, Vaca Diez alidad Riberalta	Inmueble Urbano Manz. 244 Lote 777	Calle Cosme Gutiérrez Zon. A Man. 244 Lot. 777	Terreno con sup. 750 m2. Const. 180 m2.	7,382.25
, Vaca Diez alidad Guayara-	Inmueble Urbano Manz. 97 L. 347 y 349 Lote Urbano	Calle La Paz y Catahera Calle Héroes del Chaco	Terreno con sup. 749.48 m2. Const. 102 m2. Terreno 991.30 m2 Const. 135 m2.	3,518.12
Vaca Diez alidad Riberalta	Lote Urbano	Urbanización S.A.I. Man. 33 Lot. s/n.	Terreno con sup. de 3050 m2.	6,191.40
Vaca Diez alidad Riberalta	Inmueble Urbano	Calle Gabriel René Moreno M. 171 Lot. 599	Terreno con sup. 625 m2. Constr. 108 m2.	5,185.00
Vaca Diez alidad Riberalta	Prop. VILLA MONICA	Cantón Yata Prov. Vaca Diez	Terreno con sup. 83.2532 Has	3,888.75
Vaca Diez alidad Riberalta	Inmueble Urbano	Avenida El Siringuero Manz. 17 Lote 49	Terreno con sup. de 300 m2.	1,061.47
Vaca Diez alidad Riberalta	Lote de Terreno Urbano	Calle Santiesteban Man. 65 Lot. 277 Zon. 2	Terreno con sup. 500 m2. Const. 32 m2.	11,985.00
Vaca Diez alidad Riberalta	Inmueble Urbano	Calle Santiesteban Manz. 76 Lot. 226 Zon. B	Terreno con sup. 1.250 m2. Const. con sup. 190 m2.	3,859.00
Vaca Diez alidad Riberalta	Inmueble Urbano	Calle Rubén Castedo Man. 187 Lot. 605	Terreno con sup. 450 m2. Const. 72 m2.	6,417.50
Vaca Diez alidad Riberalta	Terreno y const.	Urb. Los Almendros Const. con sup. 36 m2.	Terreno con sup. 750 m2.	3,213.00
Vaca Diez alidad Riberalta	Terreno y const.	Urb. Los Almendros 625 m2.	Terreno con superficie de	2,052.75
alidad Magdalena	Inmueble Urbano	Entre calles Bolívar y 18 de Noviembre	Casa con superf. 908.79 m2. constr. 565.70 m2.	1,328.13
ad San Borja	Terreno Urbano	Sobre carretera Beni La Paz corresponde al Manzano # 12	Terreno Urbano con superficie de 2.500 mts. 2	13,040.79
ad Reyes	Inmueble Urbano	Entre calles José Ballivián y 24 de Septiembre	Terreno con sup. 791.70 m2. Const. 116 m2. Galp. 60 m2.	278.80
				6,959.42

DETALLE DE MUEBLES Y ENSERES Y EQUIPO DE OFICINA, SEGUNDO REMATE (CON LA PRIMERA REBAJA DE LE OFICINA REGIONAL BENI

						NUEVO VA
GRUPO "A" ESTANTES DE MADERA CON PUERTAS Y DIVISIONES 4 Estantes	de	$us.	0.85	a	$us.	
GRUPO "C" ARCHIVEROS DE MADERA 4 GAVETAS 3 Archivadores c/u.				a	$us.	
GRUPO "F" ESCRITORIOS DE MADERA CON DIVISIONES Y CAJONES 3 Escritorios	de	$us.	21.25	a	$us.	
GRUPO "G" VITRINA DE MADERA CON 2 PUERTAS 1 Vitrina				a	$us.	
GRUPO "H" MESAS DE MADERA 3 Mesas	de	$us.	0.85	a	$us.	
GRUPO "I" SILLAS DE MADERA Y METALICAS 18 Sillas	de	$us.	0.85.	a	$us.	
GRUPO "J" SILLONES DE MADERA 2 Sillones	de	$us.	1.70	a	$us.	
GRUPO "LL" GENERADORES DE LUZ 3 Generadores de luz	de	$us.	127.50	a	$us.	
GRUPO "N" VENTILADORES DE PIE, MESA Y TECHO 11 Ventiladores	de	$us.	0.85	a	$us.	
GRUPO "N" CALCULADORAS 6 Calculadoras	de	$us.	0.85	a	$us.	
GRUPO "O" MAQUINAS DE ESCRIBIR MANUALES 7 Máquinas	de	$us.	17.00	a	$us.	
GRUPO "O" APTOS. TELEF., EQ. DE RADIO, ESTABILIZ. Y FUENTES DE PODER 2 Aptos. Telef., 2 Eq. Radio, 1 Estabilizador y 3 Fuentes de poder	de	$us.	0.85	a	$us.	

AGENCIA REGIONAL TARIJA

(Calle Alejandro del Carpio Nº EO-722, lado fábrica de velas León)

DETALLE DE BIENES INMUEBLES, SEGUNDO REMATE CON LA PRIMERA REBAJA DE LEY 15% OFICINA REGIONAL

Nº	DESCRIPCION DEL BIEN	DIRECCION O UBICACION	NUEVO VALOR BASE $US.
1	Prop. Rural el Nogalito casa de 2 habitaciones	Entre Ríos Prov. O'connor El Pajonal a 5 Km. de Entre Ríos camino al Chaco	1,657.50
2	terreno con 205 M2	Tarija Zona Lourdes Manzano B	1,394.00
3	Terreno Rural 2 Hs.	Santa Ana Prov. Arce	1,572.50
4	Terreno rural 23 Has. 4.678 M2	Cantón La Choza Prov. Avilés	1,700.00
5	Terreno en Entre Ríos	Calle Herberto Ruiz	274.55

DETALLE DE MUEBLES Y ENSERES Y EQUIPO DE OFICINA SEGUNDO REMATE (CON LA PRIMERA REBAJA DE LEY DE OFIC. REGIONAL TARIJA

						NUEVO VALO
GRUPO "A" ESTANTE DE MADERA 1 Estante				a	$us.	
GRUPO "B" ARCHIVADORES METALICOS 4 Archivadores	de	$us.	89.25	a	$us.	
GRUPO "C" ARCHIVADORES DE MADERA 9 Archivadores	de	$us.	27.63	a	$us.	
GRUPO "D" TARJETEROS Y FICHEROS DE MADERA 2 Tarjeteros y 2 Ficheros	de	$us.	2.55	a	$us.	
GRUPO "E" ESCRITORIOS METALICOS 2 Escritorios	de	$us.	100.30	a	$us.	
GRUPO "F" ESCRITORIOS DE MADERA 2 Escritorios	de	$us.	29.75	a	$us.	
GRUPO "G" ARMARIOS, ROPERO Y MOSTRADOR DE MADERA 4 Armarios, 1 ropero y 1 Mostrador	de	$us.	18.70	a	$us.	
GRUPO "H" MESAS-MESAS AUXILIARES DE MADERA 20 Mesas	de	$us.	5.95	a	$us.	
GRUPO "I" SILLAS DE MADERA Y METALICAS 11 Sillas	de	$us.	085	a	$us.	
GRUPO "L" CAJA FUERTE 1 Caja Fuerte				a	$us.	
GRUPO "M" PERCHERO DE MADERA 1 Percherg				a	$us.	
GRUPO "N" CALCULADORAS 5 Calculadoras	de	$us.	21.25	a	$us.	
GRUPO "O" MAQUINAS DE ESCRIBIR MANUALES Y ELECTRICA 11 Máquinas	de	$us.	238.00	a	$us.	
GRUPO "Q" RELOJES MARCADORES E INTERCOMUNICADOR 2 Relojes y 1 intercomunicador	de	$us.	0.85	a	$us.	
GRUPO "R" VARIOS 2 Veladores, 3 catres Met., 2 Cocinillas Eléc., 1 Tubo de Lámpara, 2 Taburetes, 3 Cajas, 1 Base p/Heladera, 2 Bancos, 1 Engrampadora, 1 Bloqueador y 1 heladera	de	$us.	0.85	a	$us.	

Primera Subasta

El Banco Agrícola de Bolivia "En Liquidación", en cumplimiento del Decreto Supremo Nº. 22861 de 15 de julio de 1991, Resolución del Ministerio de Finanzas Nº 875/91 de 19 de agosto de 1991, y de Autorización Judicial de 6 de abril de 1992, DISPONEN en Primera Subasta Pública el remate de Vehículos, Inmuebles, Muebles, Enseres, Maquinaria, Equipos y otros, los días viernes 20 y sábado 21 de noviembre de 1992 a Hs. 9:00 a.m., simultáneamente en las Agencias Regionales de Santa Cruz, Montero, Oruro, Beni-Trinidad, Riberalta, Tarija, bajo el detalle siguiente,

AGENCIA REGIONAL SANTA CRUZ

(Avenida Obispo Santiesteban Nº 153)

DETALLE DE VEHICULOS PRIMER REMATE OFICINA REGIONAL SANTA CRUZ

No.	TIPO DE VEHICULO	MARCA	NUMERO DE PLACA	NUMERO DE MOTOR	NUMERO DE CHASIS	MODELO	ESTADO	VALOR BASE $US.
1-A	Jeep	TOYOTA	LKA-571	2F-0139117	FJ40-239555	1977	Regular	1,400.00
2-A	Jeep	TOYOTA	LKA-554	2F-137595	FJ40-238991	1977	Regular	1,100.00
3-A	Camioneta	ISUZU	LZA-157	928337	JAAKB4800H6207943	1986	Bueno	3,500.00

DETALLE DE MUEBLES Y ENSERES Y EQUIPO DE OFICINA PRIMER REMATE OFICINA REGIONAL DE SANTA CRUZ

						VALOR BASE
GRUPO "AA" SILLAS DE MADERA Y METALICAS, SILLONES Y TABURETES DE MADERA 35 Sillas, 7 Sillones y 2 Taburetes	de	$us.	1.00	a	$us.	50.00
GRUPO "AB" ESCRITORIOS Y MESAS DE MADERA 13 Escritorios y 4 Mesas	de	$us.	9.00	a	$us.	70.00
GRUPO "AC" MAQUINAS DE ESCRIBIR MANUALES Y ELECTRICA 6 Máquinas	de	$us.	1.00	a	$us.	282.00
GRUPO "AD" ARMARIOS Y ESTANTE DE MADERA 4 Armarios y 1 Estante	de	$us.	20.00	a	$us.	39.00
GRUPO "AE" ARCHIVADORES DE MADERA, CAJAS FUERTES Y TARJETERO METALICO 6 Archivadores, 2 Cajas Fuertes y 1 tarjetero	de	$us.	36.00	a	$us.	500.00
GRUPO "AF" ARMARIOS, ROPEROS, VELADORES DE MADERA Y CATRES METALICOS 3 Armarios, 5 Roperos, 4 Veladores y 3 catres	de	$us.	5.00	a	$us.	45.00
GRUPO "AM" PERSIANAS METALICAS 7 Persianas	de	$us.	17.00	a	$us.	44.00
GRUPO "AP" VARIOS 5 Calculadoras, 6 Aparatos Telef., 3 perforadoras 1 Balanza, 1 Detector de Billetes, 1 Protector de Picos, 3 Relojes, 7 Garrafas, 1 Caja de Madera, 1 Botquín Plástico, 4 Radio Transmisor y 2 Fuentes de Poder	de	$us.	1.00	a	$us.	550.00
GRUPO "AQ" REFRIGERADORES, ACONDICIONADORES DE AIRE Y COCINILLA A GAS 3 refrigeradores, 4 Acondic. y 1 Cocinilla	de	$us.	8.00	a	$us.	220.00

AGENCIA REGIONAL MONTERO

(Calle Independencia Nº 217)

DETALLE DE MUEBLES Y ENSERES Y EQUIPO DE OFICINA PRIMER REMATE OFICINA REGIONAL MONTERO

GRUPO "BA" ACONDICIONADORES DE AIRE 6 Acondicionadores	de	$us.	90.00	a	$us.	200.00
GRUPO "BB" APARATOS TELEFONICOS 6 Aparatos telefónicos	de	$us.	1.00	a	$us.	15.00
GRUPO "BC" ARMARIOS DE MADERA, ARCHIVEROS, Y TARJETEROS DE MADERA Y METAL 14 Archivadores, 18 Armarios y 4 tarjeteros	de	$us.	16.00	a	$us.	105.00
GRUPO "BD" VARIOS 1 Aspiradora, 1 detector de Billetes, 1 filtro de Agua, 4 Intercomunicadores, 1 transformador, 4 Perforadoras, 1 reloj de pared y 1 revólver						
GRUPO "BE" BASUREROS, BASE DE MADERA Y PERSIANA 8 Basureros, 3 Bases de Madera y 1 Persiana	de	$us.	1.00	a	$us.	138.00
GRUPO "BF" CAJAS FUERTES, CAJAS METALICAS Y DE MADERA 3 Cajas Fuertes y 3 Cajas	de	$us.	1.00	a	$us.	42.00
GRUPO "BG" CALCULADORAS 18 Calculadoras	de	$us.	1.00	a	$us.	250.00
GRUPO "BH" ESCRITORIOS DE MADERA Y ESCRITORIO METALICO 44 Escritorios	de	$us.	30.00	a	$us.	97.00
GRUPO "BI" MAQUINAS DE ESCRIBIR MANUALES Y ELECTRICAS 20 Máquinas de escribir	de	$us.	23.00	a	$us.	112.00
GRUPO "BK" SILLAS DE MADERA Y METALICAS Y SILLON 48 Sillas y 1 Sillón	de	$us.	60.00	a	$us.	430.00
GRUPO "BL" SILLONES Y SOFAS DE MADERA 12 Sillones y 4 Sofás	de	$us.	2.00	a	$us.	60.00
GRUPO "BM" CUADROS Y DICCIONARIO 7 Cuadros y 1 Diccionario	de	$us.	1.00	a	$us.	30.00
GRUPO "BO" MESAS Y MODULARES DE MADERA Y PAPELEROS PLASTICOS 5 Mesas, 2 Moduladores y 2 papeleros	de	$us.	5.00	a	$us.	25.00
	de	$us.	2.00	a	$us.	35.00

AÑO BICENTENARIO DEL MARISCAL ANDRÉS DE SANTA CRUZ

puertAbierta

PRESENCIA

La Paz, Bolivia, viernes 6 de noviembre de 1992

Poetisa cubana Dulce María Loynaz galardonada con Premio Cervantes

Madrid, 5 nov (EFE).- La poetisa cubana Dulce María Loynaz, de 89 años, fue galardonada hoy con el Premio Cervantes de Literatura 1992, señalado como el Nóbel de las Letras Hispanas y al que concurrieron este año 38 escritores, de los que 27 son latinoamericanos.

Concedido anualmente por el Ministerio español de Cultura, el galardón, dotado con 120.000 dólares, fue otorgado por un jurado, de cuya composición sólo se conocía el nombre de tres anteriores ganadores del Cervantes: el español Francisco Ayala (1991), el argentino Adolfo Bioy Casares (1990), que emitió su voto por correo, y el paraguayo Augusto Roa Bastos (1989)

Dulce María Loynaz, autora de una "novela lírica" con un esquema argumental mínimo y sostenida en descripciones de paisajes, pensamientos y recuerdos, es la segunda mujer que obtiene el Premio Cervantes, tras la española María Zambrano, galardonada en 1988.

Residente en Cuba y directora de la Academia Cubana de la Lengua, Dulce María Loynaz es autora de obras como "canto a la mujer estéril", "Versos", "Juegos de agua", "Jardín", "Carta de amor al Rey Tut-An-Anmen", "Poemas sin nombre", "Últimos días en una casa", "Un verano en Tenerife" y "Poesías elegidas".

El Premio Cervantes, para cuya candidatura tan sólo se exigen los requisitos de escribir en español y ser propuesto por Academias, institutos o autores de España e Iberoamérica, se entrega anualmente el 23 de abril, fecha del aniversario del autor de El Quijote, en una solemne ceremonia que presiden los Reyes de España en el Paraninfo de la Universidad de Alcalá de Henares.

A la presente edición del Cervantes concurrieron 38 candidatos, de ellos once españoles, entre los que destaca el Nóbel español Camilo José Cela.

Entre los americanos figuraron el argentino enrique Anderson Imbert, el **boliviano Augusto Guzman,** el colombiano Jorge Rojas, el costarricense Alberto Cañas, los chilenos José Donoso y Jorge Edwards, el cubano Guillermo Cabrera Infante, el mexicano Juan José Arreola, el panameño Rogelio Sinan; la paraguaya Josefina Pla, el peruano Mario Vargas Llosa, el puertorriqueño Francisco Matos Paoli, el dominicano Juan Bosch, el uruguayo mario Benedetti, y el venezolano Arturo Uslar Pietri.

La única edición en que el premio fue compartido fue en la de 1979, en la que resultaron ganadores el argentino Jorge Luis Borges y el español Gerardo Diego, y a partir de entonces se introdujo una claúsula en las bases que impide designar más de un ganador por año. Los españoles que han obtenido hasta ahora el Cervantes son: Jorge Guillén (1976), Dámaso Alonso (1978), Gerardo Diego (1979), Luis Rosales (1982), Rafael Alberti (1983), Gonzalo Torrente Ballester (1985), Antonio Buero Vallejo (1986), María Zambrano (1988) y Francisco Ayala (1991).

Los autores iberoamericanos galardonados son el cubano Alejo Carpentier (1977), los argentinos Jorge Luis Borges (1979), Ernesto Sábato (1984) y Adolfo Bioy Casares (1990), el uruguayo Juan Carlos Onetti (1980), los mexicanos Octavio Paz (1981) y Carlos Fuentes (1987) y el paraguayo Augusto Roa Bastos (1989).

Boliviano preside movimiento mundial de apostolado social

Delegación boliviana que asistió a la asamblea de MIAMSI: Florencia de Lazo de la Vega, Isabel Gutiérrez de Saavedra, Martha de Aguirre, María Victoria de Schultze y Fernando Aguirre

El boliviano Fernando Aguirre es el nuevo presidente del Movimiento Internacional de Apostolado en los Medios Sociales Independientes (MIAMSI). Por primera vez, en los casi 30 años de historia del movimiento desde que fue reconocido por la Santa Sede, un laico latinoamericano asume este cargo.

Aguirre es abogado y está vinculado a diversas entidades y organizaciones de la Iglesia católica boliviana. Fue director del Centro de Promoción del Laicado (CEPROLAI) y miembro del Directorio del periódico Presencia. Actualmente conforma los directorios de CEPROLAI y del Centro de Investigación y Promoción del Campesinado (CIPCA), es asesor de la Conferencia Episcopal Boliviana, miembro del Consejo Económico de la Arquidiócesis de La Paz, de la Junta Directiva de la Universidad Católica Boliviana y del Equipo de Análisis de Coyuntura de la Comisión Episcopal de Pastoral Social (CEPAS).

MIAMSI

El MIAMSI es un movimiento de Acción Católica fundado en Francia la década de los '50 con el objetivo de promover la vivencia de valores humanos y cristianos entre las clases medias y altas de los países en los que se encuentra. En Bolivia fue fundado en 1980.

Recién el pasado mes -del 10 al 19-, el MIAMSI celebró en Bélgica la VIII asamblea mundial, donde fue elegido como presidente nuestro compatriota Aguirre. Asistieron al evento más de 180 delegados representando a 30 países organizados en cinco regionales: Europa-Mediterráneo; América Latina; Inter-Islas-Africa; América del Norte y Asia.

En dicha asamblea se abordó una temática relacionada con los desafíos del mundo actual, los valores que deben orientar la respuesta de los cristianos de las clases privilegiadas, criterios para su acción en la sociedad, además de una "puesta al día" y relanzamiento del MIAMSI como agrupación de laicos que llena sentida necesidad ára cristianos de estos medios.

Contenta y agradecida

Madrid, 5 nov (EFE).- La escritora cubana Dulce María Loynaz se mostró hoy "contenta y agradecida" por la obtención del Premio Cervantes de Literatura, con el que considera que "España ha respondido al constante cariño que le he demostrado siempre".

En declaraciones a EFE Radio, por teléfono desde La Habana, donde reside, Dulce María Loynaz señaló que no conocía siquiera que fuese candidata y precisó "me ha tomado por sorpresa, pero una sorpresa muy agradable". La escritora insistió en que no quería "hacer ninguna declaración que tuviera connotación política porque he vivido toda mi vida alejada de esos temas" y desvinculó la concesión del galardón a la situación en su país.

"Creo que hace mucho tiempo que en España se me conoce y que este premio lo mismo que me lo dan ahora también me lo podían haber dado antes", precisó.

La escritora, de 89 años, señaló haber recibido la noticia con "una emoción muy grande, toda la que se puede sentir a mi edad" y estar "muy agradecida de que me hayan recordado, porque precisamente eran unos momentos, unos años en que yo pensaba que nadie se acordaba de mí en España".

Alegría en círculos literarios

Miami (EEUU), 5 nov (EFE).- La concesión del Premio Cervantes de Literatura a la poetisa cubana Dulce María Loynaz fue acogido con gran alegría y orgullo en los círculos literarios de la comunidad cubana en el exilio del sur de Florida.

"Este premio lo compartimos todos los que amamos la poesía", declaró a EFE la poetisa Uva Clavijo, de la Florida International University. "Representa lo mejor de la cultura cubana en estos años en que habiendo permanecido en su país ha sabido mantener una línea ausente de servilismo y plena de dignidad", agregó.

"Se trata de una gran dama, perteneciente a una rancia aristocracia cubana", comentó por su parte Lázaro Asensio, director informativo de la emisora "Cadena Azul".

"La vida literaria de Dulce María Loynaz se ha desarrollado en las últimas décadas con la aportación de una frescura cultural notable considerando que ha seguido viviendo en una sociedad como la de Cuba castrista", señaló asimismo Enrique Valoira, ex decano de la Facultad de Estudios Internacionales de la Universidad de Miami.

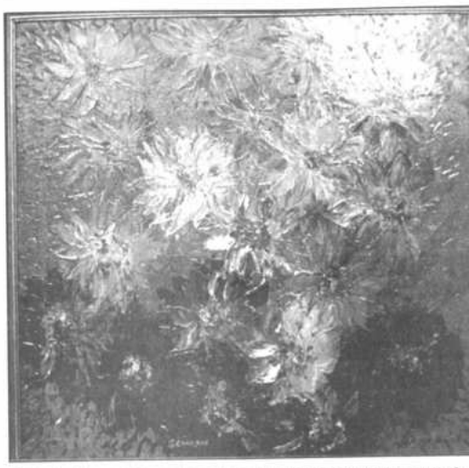

***Alfredo Granados** se inspira en las flores para lograr sus obr plásticas. Todo un conjunto floral en variados colores se pued apreciar en la Casa de la Cultura.*

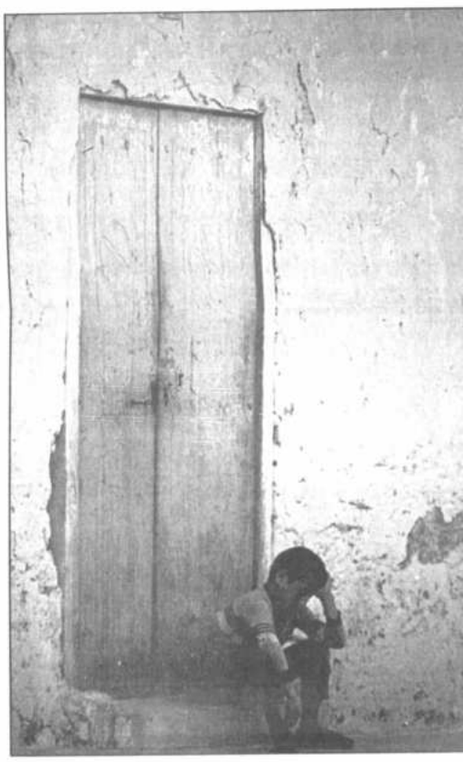

***Eric Bauer** encuentra en ángulo preciso para sus fotografía artist El pintor alemán exhibe sus obras en la Casa de la Cultura*

Telepronte

Los programas destinados en principio a la mujer, abundan en los canales de televisión y, precisamente por eso, no todos son buenos, pero hay algo que rescatar.

"TV Amiga" en Canal Dos acapara sintonía. Casimira Lema y sus invitados —particularmente médicos— orientan sobre situaciones realmente delicadas en el hogar. Se ameniza bien con música, cortos cinematográficos, clips, recetas de cocina, entrevistas y opinión. Los primeros planos del rostro de la conductora, parece que incomoda a celosas televidentes...

-o-o-o-

En canal 7 hay otro programa femenino, aunque no sea precisamente con ambiente de hogar, pero tiene la virtud de entretener con sus invitados especiales. María Eugenia Landa conduce junto a cinco amigas el programa "Entre amigas" que parece estar encaminado a "crucificar" a los hombres en una andanada de preguntas indiscretas, amables, curiosas e inquisidoras.

Varias figuras pasaron por allí, pero vale la pena mencionar a dos de ellas en los últimos programas: Pepe Murillo y Julio César Paredes que "enfrentaron" a sus contendoras —cada uno en su programa— con solvencia y madurez ante el bombardeo de preguntas indiscretas.

Pepe Murillo

-o-o-o-

Aunque usted no lo crea, sigue en Canal 6 el programa "Belleza y mujer". Quienes se interesan en lo que es anti-televisión, vean ese espacio. El 6 ofrece poco. Lo rescatable es Don Cayetano y su "informativista" Patricia Coca.

-o-o-o-

Las elecciones en los Estados Unidos sirvieron para cargar la tinta en la pantalla al extremo de obligarnos a buscar un video que sustituya a los programas informativos. Que las elecciones eran noticia de primera plana en el campo internacional, es cierto, pero con decir que ganó Clinton era suficiente. Su triunfo, su vida, su política exterior y su bella posa, no creemos que cambi suerte de Latinoamérica y me de Bolivia. Se exageró tanto en canales 11 y 7, que daba impre de un triunfo boliviano en el e rior. Para colmo, en el 11 i rrumpieron la "Pequeña seren nocturna" de Mozart, con la Don José de Mesa obsequiaba teleaudiencia. Esperamos un petición acompañada de la Si mía Júpiter.

Julio César Paredes

-o-o-o-

El programa de Cristina Canal Nueve, de hecho es mal que presenta el 6 con Car Rosa, es doblemente malo, que se limita a copiar sin nin criterio propio y por supuesto menos recursos.

MADARIO

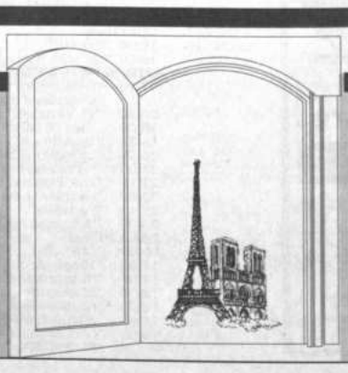

▼ **Ultimas funciones de "Cantata al Señor de Sipán"**

▼ **Premios de concursos sobre tecnologías alimentarias**

▼ **Alianza Francesa inicia ciclo de películas**

▼ **"El juego rata" se presenta hoy en Qhana**

Arte y Cultura

HOMENAJE A POTOSI.- Los residentes potosinos en La Paz han prepa-
ado un amplio programa de festejos en homenaje al CLXXXII aniversario de
a Villa Imperial. Hoy a las 20:00, se hará una "Noche potosina" en el hotel
orino (c.Socabaya 457). Mañana a las 17:00 habrá un homenaje en la Casa
omunal de la Ciudad Satélite.

"EL NIÑO DE SUS OJOS".- Comedia popular se presenta a las 19:30 en
l Teatro Municipal, bajo la dirección de Tito Landa. La temporada se extiende
asta el 8 de noviembre.

RETROSPECTIVA DEL CINE ESPAÑOL (1909-1980).- Hoy "Morena
lara" de Florian Rey. Cinemateca Boliviana, dos funciones: 16:00 y 19:30.

LA TORRE DE BABEL.- Café-concert presenta a Luis Rico hoy y mañana
las 22:00 hrs. (Cañada Strongest 1877).

TRA-LA-LA SHOW. Este grupo cochabambino se presentará en el cine
sla hasta el 8 de noviembre en el cine Tesla.

"DISEÑO LIBRE MODERNO".-Joyas de plata diseñadas por Inge Feldmann
Gutfraynd se exponen en la galería del Goethe Institut.

PREMIOS NACIONES UNIDAS.- Hoy a las 18:00, en la sala de conferen-
s de Naciones Unidas (Av. Mariscal Santa Cruz 1350), serán entregados
premios de concurso nacional sobre mujeres y tecnologías alimentarias.

"CONOZCAMOS EL JAZZ".- Hoy a las 19:00 se inaugura el ciclo en el
ditorio del Instituto Goethe (Av. 6 de Agosto 2118). Junto a la música, se
ocerá algo sobre el origen, las épocas, los estilos y otros detalles que hacen
historia del jazz. Las siguientes sesiones se harán el 13 y 20 de noviembre

CANTATA AL SEÑOR DE SIPAN.- Del compositor peruano Edgar Dante,
resentará hoy a las 19:30 en el teatro Modesta Sanginés de la Casa de la
ura.

LA META ES LA EXCELENCIA".- Es la conferencia que dictará Roberto
alo, director nacional de Nueva Acrópolis, hoy a las 19:30 en la Av. Arce
.

INTURA EN ACUARELA.- Cuatro artistas chuquisaqueños presentan
obras hoy por último día en el Salón de los Navegantes del ICI (Av.
acho 1484).

DIBUJOS Y PINTURAS".- Hoy concluye la exposición del artista Alejan-
alazar que se presenta en Espacio Portales (Ed. Alameda planta baja).

YNIMARKA".- El Centro de exposición y venta de artesanías inaugura-
miércoles en la Av. Mcal. Montenegro 1337, San Miguel, tendrá mañana,
:00 a 18:00 una "Jornada especial de visitas".

OCINA VEGETARIANA.- Un curso sobre este tema se iniciará mañana
Gran Fraternidad Universal (C. México 1790). Los interesados pueden
irse en esa dirección o llamar al teléfono 360928.

AGEN BOLIVIANA.- Muestra de fotografías de Eric Bauer en el salón
Esther Ballivián de la Casa de la Cultura.

UL LARA.- Presenta una muestra de óleos y pinturas en galería de arte
(Av 16 de Julio 1607).

ATRIZ NOGALES.- Exhibe en Galería Arte Unico (Av. Arce 2895) con
spicio de la Compañía Boliviana de Ingeniería.

TORIETA.- En el Salón de los Navegantes de la Casa de España (Av.
o 1484), se realizará un seminario sobre el *comic*, el lunes 9 y martes
oviembre. Las inscripciones están abiertas.

URALEZA".- Pinturas de Diego Guzmán de Rojas se exhiben en la
lagenta (Edif. Handal, Av. Mcal. Santa Cruz 1112).

CES COLLAGE.- Sofía Vivo, artista uruguaya, presenta sus obras en
le exposiciones del Departamento Cultural de la Embajada Argen-
16 de Julio 1486). La muestra permanecerá hasta el 10 de
e.

EDO GRANADOS. Este artista plástico colombiano expone en el
turo Borda" de la Casa de la Cultura.

TITO.- Expone acuarelas, esculturas, dibujos y óleos en el Salón
uzmán de Rojas".

ODICOS NACIONALES.- Una exposición de periódicos de los años
0 se presenta en la Biblioteca Municipal Andrés de Santa Cruz (Pza.
lante).

xpo'92.- Se presenta en salones del Círculo Aeronáutico de Los
José Aguirre Achá 1007). Auspicia el Comité de Arte de The Anglo
Club of La Paz.

ZILVETI.- "Retratos imaginarios de Incas y Conquistadores" es la
el artista Luis Zilvetti que se expone en la galería de la Fundación
elisario Salinas 516).

ALACION AMBIENTAL".- Exposición de la artista alemana Doris
e presenta en la galería Las Artes (c. B. Salinas 482, Pza. Abaroa).

SICION PICTORICA.- 17 pintores exponen inaugurando la galería
ota", ubicada dentro del Centro Comercial "Zócalo" (6 de Agosto
osendo Gutiérrez).

Teatro

"El juego rata" se presenta hoy en Qhana

"El juego rata", obra de teatro escrita por Arturo Archondo, será presentada hoy y mañana -a las 19:30- en el auditorio de Qhana, por el elenco de "Golpe de teatro" que dirige Noel Meruvia. El domingo estará en la sala Modesta Sanginés de la Casa Municipal de Cultura, en funciones de tanda y noche.

Esta pieza teatral fue estrenada en el II Festival de Teatro de los Barrios "Julio de la Vega", destacándose por la historia original y por el cuidado que el director puso en la selección del vestuario.

Según Arturo Archondo, "El juego rata" plantea el eterno dilema del hombre frente al destino.

Creados por Archondo, son personajes prototípicos los encargados de llevar adelante una situación en la que el hombre define su propia existencia. No se descarta -dice el autor- la presencia de un destino preestablecido, pero sin duda es el hombre quien lo construye.

PUESTA EN ESCENA

Los recursos utilizados por "Golpe de teatro" son pocos pero bien explotados. Caricaturas de seres logradas en base a maquillaje y vestuario llamativos; ambientes (físicos y psicológicos) creados gracias a las luces.

Por último, cabe destacar al elenco de jóvenes figuras -algunas de ellas con un trabajo constante en este año, como son Virna Rivero, Omar Fuertes y junto a ellos Franz Valdenassi, OliviaCastro, Oscar Gonzales y Hugo Fernández.

Araceli Aguilar es la asistente de dirección y vestuario.

Historia de América Latina en ideogramas

Pekín, 5 nov (EFE).- China editará en diciembre el "Diccionario sobre la Historia de América Latina" en el que se explicará con 1,4 millones de ideogramas chinos el periodo comprendido desde la prehistoria hasta la década de los 80 del siglo XX, se informó hoy, jueves.

El diccionario ha sido compilado por el Instituto de América Latina de la Academia de Ciencias Sociales de China y constituye una parte de la "Enciclopedia sobre la Historia del Mundo".

La obra -con 5.000 artículos y 164 ilustraciones- incluye la historia social y cultural de los indios en la antigüedad y la conquista y dominación coloniales de los países latinoamericanos por parte de España, Portugal y otras naciones europeas.

Asimismo, presenta el pasado y presente de la economía, cultura, educación, creencias religiosas, nacionalidades, costumbres y personajes ilustres de los países latinoamericanos.

Según fuentes del Instituto chino de Ciencias Sociales, esta es la primera obra en su género que se publica en China y una de las primeras en el resto del mundo.

Concurso sobre tecnologías alimenta

Hoy serán entregados los premios del concurso andino "Mujeres y tecnologías alimentarias" auspiciado por el Fondo de Desarrollo de las Naciones Unidas para la Mujer (UNIFEM) y la Red de Educación Popular entre Mujeres. Premios destinados a Bolivia en el certamen nacional realizado en el mes de abril.

Según explican los organizadores, merecieron las distinciones tres entidades de Santa Cruz, Sucre y La Paz. El primer lugar es para la Productora integral "PROCAL" del Centro de Mujeres Campesinas de San Miguel Afuera (Santa Cruz, provincia Ichilo), la misma que realiza deshidratado de plá
niendo la "Quissita" (dulce y harina de p
El segundo lugar es para el Centro
Integral a la Mujer "Juana Azurduy" y e
Mujeres "Las Juanitas" (Sucre). Ambas
nes son productoras de alimentos en bas
El tercer lugar es para la pana
Marraqueta" del Centro de Mujeres Nu
zontes I (La Paz), siendo su producto lo
La entrega de los premios se hará a
horas en la sala de conferencias de las
Unidas (Av. Mariscal Santa Cruz 1350).

Exposición de pintor Fernando Ochoa en homenaje a Potosí

Dando inicio a un amplio programa de festejos preparados por el Centro de Residentes del Departamento de Potosí, el martes se inauguró la muestra de acuarelas del pintor Fernando Ochoa Alcalá, la misma que puede ser apreciada en la sala Antonio Gonzales Bravo de la Casa Municipal de Cultura.

Ochoa es autodidacta y por ello "no tiene las influencias directas de los *ismos* que la historia del arte enseña" y que suelen contaminar la creación individual del artista, dijo de él Homero Carvalho, oficial mayor de cultura.

El artista junto a su obra

Esta autoridad destacó también a la ciudad objeto de homenaje, Potosí, Patrimonio Cultural y Natural de la Humanidad, informando que fueron impresos 2.000 afiches con referencia al 182 aniversario de la gesta libertaria.

Finalmente, Carvlaho afirmó que Ochoa "tiene argumentos válidos que deben ser descubiertos y explotados en beneficio de un lenguaje propio".

Por su parte, Ochoa -quien es sobrino del acuarelista Ricardo Pérez Alcalá- dijo que seleccionó con mucho cuidado las obras que se enmarcan en los temas tradicionales y costumbristas que siempre tienen aceptación en el público, adelantando que para el próximo año incursionará en temas sociales, de protesta, de reclamo y de justicia de manera abierta".

Por una ca un mundo. de problem

Varsovia, 5 nov (EF
ción en el mercado d
"Pechos", composición a
compositor polaco de
Kukiz, originó un escá
intervención del Episc
partido católico Unión C
Como primeras conse
sido destituidos de sus ca
espacio musical del Terce
Radio Polaca, y el peri
dirige, por "ofensas a los
religiosos de los oyentes".
El motivo del escándal
posición es que usa la m
da habitualmente en las
licas de "El Señor Jesús y
La letra en cambio e
Kukiz, y relata la supues
una visita pastoral de un
una parroquia rural, do
bre" colega le recibe de la
hospitalaria que puede
sionarle.
Tras beberse dos botel
el anfitrión se sienta al v
automóvil para enseñár
tante, un coche de prod
nesa, que destroza al cho
primera empalizada del c
El texto acaba con los
los parroquianos del pueb
mados a las verjas de sus
man: "otra vez habrá que
la bandeja!".
El mismo día de la en
tres semanas, el diputado
Kisiliczyk exigió la expul
responsables, y consiguió
prohibición en la radio na
Walter Cheltowski, di
última edición, señala que e
esta canción muestra la vid
ello se basa la fuerza del ro

Farolito que alumbras
apenas mis noches
desiertas,
cuántas veces
me viste llorando
llamar a su puerta;
con tu luz alumbré
mi canción
con tu luz me bañé
el corazón
farolito que guardas
un beso violento
y travieso en mi corazón.

AGUSTIN LARA

En 1970, un día como hoy 6 de noviembre, falleció el compositor mexicano Agustín Lara, autor de famosas canciones como "María bonita", "Farolito", "Noches de ronda", "Madrid" y otras. Este músico había nacido en 1897.

***Alejandro Salazar** expone en Espacio Portales hoy por último día. Para quienes no visitaron la muestra de este joven artista que sorprende con un arte rico en pequeños detalles y por el manejo del esp creando dimensiones ideales, todavía hay tiempo pues la ubicada en la planta baja del Edificio Alameda está abier horas de oficina.*

Un prólogo fascinante para "La Cruz y el Nuevo Mun

El Ballet de la ciudad de La Paz, que tuvo la responsabilidad del prólogo de la pieza de teatro "La Cruz y el Nuevo Mundo" se constituyó para un público sensible en una experiencia distinta en materia de ballet. Tejida su trama sobre la entrega de la Cruz para las nuevas tierras, la certeza -esta vez visualizada en el movimiento artístico- sacudió los polvorientos y caducos conceptos del pasado.

El análisis de este "Prólogo" requiere algo más que un instante profundo, dado su denso discurso celestial. La Cruz, entregada por la Abadesa Leráfica del Claustro, para guía de Cristóbal Colón y como testigo de la travesía, quedó en el escenario de nuestras vidas, pues su visión y su partida heria dulcemente las retinas y el corazón del espectador emocionado.

El purísimo diseño coreográfico, certero y equilibrado nos devolvía en la liturgia danzada un ejemplo de cohesión de música y versos místicos, cuya inspiración tiene lejanos precedentes en las balletorias de la Edad Media. Fueron sus momentos más intensos: la petición de la Cruz por la Abadesa, la recepción del símbolo sagrado, el juramente de la "Fe" sobre ella, la entrega de la para ser llevada a los que se hacían a la mar-oceá gran final con la corona del Cristo de donde ascen los cielos el Espíritu Redentor.

La puesta escénica de este ballet, sin escenog con un vestuario de sencillas túnicas, fue impacta la transparencia espiritual dela belleza aérea, re por una ejemplar iluminación del Teatro Municip de las claroscuros recortaban a las figuras será líneas pictóricas por momentos, escultóricas e sobre un cielo ideal, impresionando sin duda la a creación de la danza sagrada como obra definida zada.

No hacemos mención del nombre de los artis ponsables de este instante de recogimiento que n vivir respetando las normas de la Renovación Caris Católica, a quien damos las gracias por este grupo que nada tiene de "amateur" puesto que es ejem inspiración mucho más allá del rendimiento téc favor de la esencia del hondo mensaje de Dios. (R

IGLESIA MISIONERA

1er. FESTIVAL INTERCOLEGIAL DE CONJUNTOS FOLKLORICOS

PARTICIPAN
San Calixto
Santa Ana
San Francisco
Sagrados Corazones
María Inmaculada
Rosa Gattorno
Santa Teresa
y otros

GRUPOS INVITADOS:
FAMILIA VALDIVIA
ANCESTRO
ENCUENTRO
CANTO ANDINO LATINOAMERICANO
NAYANA

COLEGIO SANTA ANA
Sábado 7 de noviembre
Hrs 18:30 Entrada Bs. 2

AUSPICIAN:
STEMA RADIOFONICO FIDES
PLASTOFORM S.A.
RADIO COLOR F.M. 101
PRESENCIA
Coca-Cola
Torito

Guía TV

Viernes 6 de noviembre de 19

Para la guía completa, consulte "QUINTA PARED" del domingo

PELICULAS
14:25 "Cine que pasión" 2
14:45 "Cine hogar" 7
16:45 "Tarde de Cine" 13
22:00 "La huella del crimen" 2
16:45 "Tarde de Cine" 13
21:45 "Cine de suspenso" 13
22:45 "El ángel de la muerte" 11
23:05 "Bendición mortal" 2

CULTURAL
18:00 "Transtel" 7
19:00 "Caminos hacia el arte" 13

OTROS PROGRAMAS
07:50 "Gala reporter" 7
"Cadena de las Américas" 7
09:30 "Te Ve Amiga" 2
18:00 "Días de cine" 7
19:30 "Ocurrió así" 2
20:45 "La calle me lo contó" 11
21:00 "No tan bestias" 2
21:15 "Luz, cámara, humor" 9
22:00 "La tribuna del pueblo" 4
22:45 "Portafolio" 6
23:00 "Humor al vuelo" 2

PARA NIÑOS
09:00 "Chiquilladas" 11
11:00 "Mundo de juguete" 9
11:05 "Bim, bum, bam" 2
12:00 "El show de Jacky" 9
15:00 "El show de Jacky" 9
14:45 "Bloque Infantil" 7
16:00 "Bim, bum, bam" 2
"El club de todos" 11
18:30 "Recreo" 13
19:00 "Teleclases" 13

PARA JOVENES
11:00 "Telemúsica" 11
18:00 "Video festival" 6
18:20 "Contacto Juvenil" 15
17:00 "Telemúsica" 11
19:00 "Conexión" 21
20:45 "Mecano" 13

TELENOVELAS
08:00 "Inolvidable" 2
"La traidora" 9
"Cuando llega el amor" 6
08:30 "El Magnate" 4
09:00 "Inés Duarte, secretaria" 2
"Cara sucia" 9
09:30 "Amándote II" 7
10:00 "Y la luna también" 11
12:00 "Mala mujer" 11
13:30 "Mi bien, Mi mal" 2
"Adorable Mónica" 6
"Cuna de lobos" 9
18:30 "Cuando llega el amor" 6
19:45 "Oshin" 9
"El caballero de Rausand" 6
19:45 "Dulce desafío" 4
"Amándote II" 7
21:00 "Top Model" 2
21:30 "Pantanal" 9
22:00 "La revancha" 4
"Vientre de alquiler" 11

DEPORTES
07:35 "Deportivo 2" 2
12:20 "Deporte Internacional" 7
12:30 "Deportivo 2" 2
"Más deporte"
"Emociones"
13:00 "Deporte total"
18:30 "DeporTV"
20:00 "Onda Deportiva"
20:30 "40 minutos"
20:45 "Deportivo dos"
21:20 "Más deporte"
21:30 "Deporte total"
22:30 "Deporte y acción"
23:00 "Marcas y goles"

NOTICIEROS
07:00 "CNN 24 horas"
"Buenos días país"
"Tv Visión"
07:35 "Contacto el País"
12:20 "Perspectiva Int."
13:00 "Perspectiva 2"
"Noticiero RTP"
"El Informativo"
"Reporte ATB"
13:30 "PAT 2da Edición"
19:00 "Perspectiva CNN"
19:30 "Telemundo CNN"
19:45 "Al ritmo de la noticia"
20:00 "Perspectiva 2"
"PAT 3a Edición"
20:30 "40 minutos"
21:00 "Noticiero Central RTP"
"Noticias El País"
21:20 "Teleobjetivo"
22:00 "El Noticiero"
"El Informativo"
"Visión 21"
23:40 "Noticiero RTP"
24:00 "Pat-3a. edición" (r.)

Un día como hoy en la cultura

Convenio "Andrés Bello"

de noviembre

podría librarnos de este horrendo
miedo a no ser y a seguir siendo?
co, un poco nada más, de calma,
ido de nosotros mismos...
Cuándo
remos reposar?... El alma
ansada de esperar, sigue
esperando."

egorio Reynolds

eta, escritor, periodista y diplomático. Nació un día como de noviembre de 1882, en Sucre. Falleció en La Paz, el 13 de de 1947.

icado, junto a Jaimes Freyre y Franz Tamayo, como uno de ncipales representantes del modernismo boliviano; Gregorio lds ha publicado las obras poéticas: Quimeras (1915); El del Psiquis (con prólogo de Daniel Sánchez Bustamante, Horas Turbias (1923); Por Ahí van las almas (1928); Prisma ; Sucre (1938); Beni (1942); Caminos de Locura (1943); o (1948); Beni (1942); Caminos de Locura (1943); Trópico ; Illimani (1945); Tunari (1946); Arcoiris (1948). Con carácter no se editó Poesías escogidas (1948). Dejó varios trabajos s.

mo periodista (1), fue redactor de "La Mañana" (1905-1920); de esa experiencia fundó y dirigió, junto a Guillermo Viscarra el vocero "La Acción" (1925), que posteriormente estaría a de José Gonzales Portal.

su calidad de diplomático, fue jefe de Límites del Ministerio aciones Exteriores. Cónsul el Jujuy (Argentina). Encargado gocios en Brasil.

tre otras actividades, fue Rector de la Universidad "San isco Xavier" de Chuquisaca. Declarado Doctor "Honoris Cau- 925) por la misma universidad. Miembro de la Academia ana de la Lengua y de la Real Española.

1944 el Ministerio de Educación coronó a Reynolds merced bra lírica; dicha coronación tuvo un caracter de reviviscencia antiguas costumbres de Grecia y Roma, donde se ofrendaba, preparativos, el mirlo y el laurel a los ungidos de la Poesía. esa fecha, se habían efectuado en Bolivia dos coronaciones: Dña. Adela Zamudio en Cochabamba y la de Don Rosendo obos en La Paz. (2).

a poesía de Reynolds -escribió el crítico Juan Quirós- es de las a de quedar y a medida que pase el tiempo irá siendo más liada y valorada, porque sobre todo representa.

) Historia del Periodismo Boliviano, La Paz, Edit. Juventud, , pp. 351 y 476.
2) Idem, p. 566
Una gran lección de honestidad intelectual en el sentido ayano; en eso de tomar la poesía con seriedad con responsabi- *l, con seriedad*, con responsabilidad, con rigor de oficio y de *ntido."* (3)

Imágenes bolivianas en muestra de fotos

"Quiero dejar el uso de la palabra y sustituirlo por la imagen, un momento recogido en el transcurso del tiempo. La fotografía, como todo arte es un reflejo de la sensibilidad personal frente al momento pasado, presente y futuro", afirmó Eric Bauer, en la inauguración de su muestra fotográfica denominada "Imágenes bolivianas", realizada en la sala María Esther Ballivián (2do. piso de la Casa de Cultura).

Bauer dijo que el propósito de la muestra es sensibilizar a la población en torno a la marginación que sufren las personas con deficiencia mental. "Este es un prejuicio que debemos superar poco a poco, dándoles espacios justos dentro la estructura social. Los protagonistas de las obras no son precisamente ellos, sino que conla venta de las fotografías, contribuiremos -en algo- a hacer realidad uno de los proyectos encarados por el Taller Protegido Sucre, institución dedicada a la rehabilitación de los discapacitados", agregó.

Esta labor es pequeña -añadio Bauer- pero una empresa de esta naturaleza, debe ser asumida por el conjunto de la población. La idea es juntar las fuerzas y los esfuerzos que suelen estar dispersos, por diversos motivos y fijar una sola meta: atender las demandas de este sector, realizando tareas en las que tenemos algo de habilidad.

La apertura de la muestra contó con la presencia del jefe de Artes Plásticas del municipio paceño, Javier Fernández, para quien el paisaje y la figura humana constituyen un tema obligado de los fotógrafos bolivianos y extranjeros. "Bauer es un ciudadano francés que encontró temas del contexto nacional, como un pretexto para manifestar su solidaridad, hecho que marca una diferencia con los consabidos fotógrafos turísticos acostumbrados a captar imágenes casi preparadas y posadas. Este no es el caso de Eric. Por el contrario, sus fotos muestran una realidad 'real', objetiva y patética, compensada con el color y las formas de las obras".

Señaló que la intención de Bauer es manifestar su apego hacia la vida de diferentes regiones del país y su solidaridad con ciertas problemáticas.

Preocupado por la realidad que vio a su paso por ciudades y pueblos bolivianos, busca que esa realidad sea conocida por los propios bolivianos. Sus obras denotan la preferencia por las costumbres, vestimentas, modos de vida, rostros y paisajes.

Fernández hizo hincapié en la calidad de las fotografías logradas por el artista.

Este -dijo- es otro detalle a destacar en la labor de Bauer, ellas demuestran un buen manejo del lenguaje y la técnica. La exposición es el ejemplo de un trabajo que busca rescatar los valores culturales del país a través de las imágenes.

La muestra de la Casa de Cultura presenta alrededor de 30 fotografías, cuyas réplicas podrán ser adquiridas por el público al precio de Bs. 5.- cada una. La exposición estará abierta hasta el próximo 14 de noviembre.

Eric Bauer, artista alemán, presenta en le Casa de la Cultura la muestra de fotografías "Imágenes bolivianas".

Películas en la Alianza Francesa

A partir del próximo lunes, la Alianza Francesa presentará en su auditorio un ciclo de películas. La proyección de las mismas está planificada para las 20:30 en todos los casos.

El programa incluye las siguientes realizaciones: "Salvaje y bello" de Fréderic Rossif (documentario), el lunes 9 de noviembre; "La enamorada" de J. Doillon (comedia dramática), jueves 12 de noviembre; "El battant" de Alain Delon (policial), jueves 19 de noviembre; "El samurai" de Melville y "Orilla derecha, Orilla izquierda" de Philippe Labro (policial), el jueves 3 de diciembre.

El ingreso a todas las exhibiciones es libre.

Ultimas funciones de "Cantata al Señor de Sipán" en la Casa de la Cultura

"Con profunda satisfacción se comprueba que el rescate científico de la Tumba del Señor de Sipán, una página importante de la arqueología peruana que nos cupo protagonizar institucionalmente, ha servido de fuente de información para la creación de un canto épico que complementa la reconstrucción objetiva de un glorioso pasado, exaltando y reactualizando la permanente presencia de las raíces latinoamericanas". Esta es la afirmación de Walter Alva, Director del Museo Bruning refiriéndose a la Cantata que, sobre este personaje, ha preparado el grupo "Huellas y Voces" y pondrá a consideración del público de La Paz, este viernes 6 y sábado 7, en el Teatro Modesta Sanginés de la Casa de Cultura.

A través de cuadros musicales, entre los que destacan la Canción del retorno, Danza de la guerra y las banderas, Exposición visual del descubrimiento de la tumba, Canto al algarrobo milenario, Canto a la identidad y Canto final de reencuestro e integración, la cantata describe, de manera estética, un acontecimiento social e histórico ocurrido en el Perú; el descubrimiento de la tumba de un gobernante moche, a quien los arqueólogos lo llamaron al Señor de Sipán.

El hecho, que concitó el interés mundial, inspiró a Edgard Dante, figura sobresaliente del arte escénico peruano, a componer la pieza caracterizada por una sólida estructura poética, matices rítmicos y melódicos y elementos teatrales como una conjunción de estilos artísticos tradicionales y contemporáneos. "Es por eso que la Cantata desarrolla en su temática aspectos históricos y concepciones de vida de los siglos II y XX, en una especie de diálogo motivador de reflexiones y sensibilidades", señala un documento referente a la obra.

La trascendencia del hallazgo hizo que la Cantata sea concebida con una significativa cantidad de versos y canciones (poco más de 4.000 palabras), alusivas al acontecimiento de modo que éste, no sea una obra más, sino un espectáculo de distracción y conocimiento.

El tamaño, forma y volumen de las joyas utilizadas por los actores, son réplicas exactas de las encontradas en la Tumba, propiedad del Museo Bruning. En los dos últimos años, el elenco realizó una gira por varios países de América Latina.

Los responsables de la puesta en escena son Edgard Dante, conocido internacionalmente como ganador de varios festivales internacionales en los que participó como cantautor. Entre sus principales composiciones se encuentran las hechas para connotados poetas como César Vallejo, Pablo Neruda y otros. Sus obras están grabadas en colecciones de discos, cassettes y publicadas en revistas.

CANTATA AL SEÑOR DE SIPAN.- *Se presenta hoy y mañana en el Teatro Modesta Sanginés de la Casa de la Cultura.*

Se realizará festival de conjuntos folclóricos "Iglesia Misionera"

La Comisión Arquidiocesana de Misiones, con el objeto de incentiva a los jóvenes estudiantes, organiza el Primer festival de conjuntos folclórico "Iglesia misionera" a desarrollarse mañana a las 18:30 en instalacione del colegio Santa Ana de La Paz.

De acuerdo a la convocatoria, podrán participar grupos no profesiona les y que represententen a un determinado establecimiento educativo, d las ciudades de La Paz o El Alto.

- Cada grupo deberá interpretar dos temas, uno de composición propi y el otro del acervo nacional.

- En el momento de su participación, los grupos deberán abstenerse d hacer comentario alguno, caso contrario serán afectados en su puntua ción final.

- El jurado calificador estará compuesto por reconocidas personalida des del ámbito musical de nuestro país. Su decisión será inapelable irrevisable.

- Se ortorgarán premios a los grupos que ocupen el primer, segundo tercer lugar respectivamente; así mismo se entregarán certificados d participación a todos los grupos y un premio especial a la barra más alegr

ne, pantalla de nuestra mente

cial de Javier Fernández
A
A, (ANSA).- Bajo el sugeulo de "Imágenes de la caba de llevarse a cabo en italiana un congreso cuyo ue explorar y estudiar las s, que a veces llegan a características patológras no, entre dos de las es creaciones y también es de nuestro tiempo. Nos al cine y al psicoanáli-

ndo un poco de memoria, recordar ciertos paralestablecidos entre ambas aciones por el propio que hablaba de la sugesa pantalla grande puede re nuestro psiquismo en de "ligera hipnosis" y el liano Cesare Musatti que l concepto de angustia gráfica que bien podría al señor común y coe se transforma, pongacaso, en John Wayne, al sala cinematográfica, o más modernos, en Stallone.

ADO CON
BVIEDADES
hay algo en relación con psicoanalistas en genetestan desconfianza ese as asociaciones mentaiado obvias, por decirlo modo.

entes con ello, un temión de especialistas locanacionales se dio cita en a debatir utilizando un plagado de neologismos s esotéricos así como acerca de la mania come encerrarnos en cuartos ara ver manchas que se obre una pared blanca, además por este placer y por los helados y refresonsumimos en las tinie-

torizada asamblea no se proponer una lectura ada de otro film que no eños" de Kurosawa, obra onírica del creador japopor supuesto, no fue enomo lo que es, "un exce-", sino como "un recorrilico extremadamente es-".

ltaron otros especialismo Gustavo Ferri, por que se expresó en un ás directo, y hasta hizo como cuando sostuvo, plo, que "Hay muchos s que se asemejan entre pularios del psicoanálicine, la proyección, por se parece mucho en las iplinas".

Sobre la pantalla blanca "proyectamos" nuestros fantasmas, es decir, nos creemos Indiana Jones, o, por qué no, el mismísimo Fred Astaire, "efectuamos nuestra catarsis", como los antiguos griegos cuando se reunían para asistir a la representación de una tragedia, y nos "reapropiamos a través de la sublimación de nuestros elementos instintivos reprimidos", es decir que, finalmente, Julia Roberts o Richard Gere se deciden a arrancarnos nuestras ropas...

Y como la locura, nos enseña Freud, es sólo la normalidad un tanto exagerada, es decir, lo mismo pero en cantidades peligrosas, igual cosa sucede con el cine.

Llorar y estremecerse cuando Cruela Devil amenaza con matar a los pobres cachorritos dálmatas de "La noche de las narices frías" no sólo no es patológico sino que es una muestra de sana sensibilidad.

Salir de la sala en que se proyectó "Guerra de las Estrellas" proclamando que la fuerza está con nosotros y disparando rayos rojos y azules a imaginarios guardianes del imperio es protagonizar una conducta socialmente destructiva con riesgos conflictivos potenciales a corto plazo.

Y una última reflexión que contiene naturalmente bastante de ironía: Si el cine y el psicoanálisis se parecen tanto, hablan el mismo lenguaje y obtienen muchas veces los mismos resultados, por qué en lugar de ir a acostarnos sobre el diván del psicoanálisis no vamos directamente al cine.

La respuesta la dio Ferri, dando muestras una vez más de un sano buen humor: "Ustedes deberían conocer a mi psicoanalista, es igualita a Kim Basinger".

***MORENA CLARA,** película dirigida por Florián Rey, se presenta hoy en la Cinemateca.*

Cines

MONJE CAMPERO
Tel. 323333
Matinée Hs. 15.30, EL PEQUEÑO KIDBOXER Tanda Hs. 19.00 y Noche Hs. 21.30 OBSESION FATAL (mayores 21 años) y El Mundo al Instante.

16 DE JULIO
Tel. 377099
Matinée Hs. 15.30, Tanda Hs.19.00 y Noche Hs. 21.30 EL CIRCULO DEL PODER

SCALA
Tel. 323535
Matinée Hs. 15.30, Tanda Hs. 19.00 y Noche Hs. 21.30 JUNTOS PARA SIEMPRE.

MEXICO
Tel. 351205
Matinée Hs. 14.45 y Tanda Hs. 18.45 GUERRILLERO DEL NORTE - LAGUNILLA 2.

CINEMATECA BOLIVIANA
Tel. 325346
Matinée Hs. 16.00 y Tanda Hs. 19:30 MORENA CLARA de Florian Rey

LA PAZ
Tel. 325533
Matinée Hs. 15.30, Tanda Hs. 19.00 y Noche Hs. 21.30 UNA MUJER INDECENTE (mayores 21 años) y El Mundo al Instante.

MADRID
Tel. 357174
Matinée Hs. 14.30 TELEPATAS II - KALIMAN EL HOMBRE INCREIBLE Tanda Hs. 18:45 programa continuado TELEPATAS II - KALIMAN EL HOMBRE INCREIBLE - EL ANIQUILADOR.

IMPERIO
Tel. 340451
Matinée Hs. 14.30, Tanda Hs. 18.30 ROCHETTER - ARACNOFOBIA

CENTER
Tel. 324271
Matinée Hs. 14.30 DROGA VIAJE SIN REGRESO - LA MUERTE DE FREDDY PESADILLA 6 Tanda Hs. 19:00 LA MUERTE DE FREDDY PESADILLA 6 - ANGEL

VARIEDADES
Tanda doble EL EXORCISTA III y LA LLAVE Noche. LA LLAVE (may. 21 años)

HISTORIETAS

el detalle que faltaba

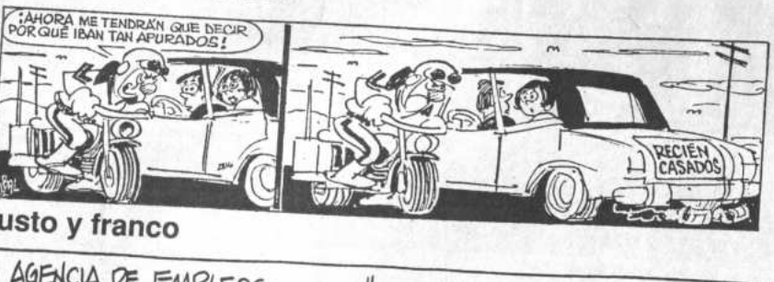

usto y franco

racielita

ata

MUNDO Institucio

El embajador de Panamá, Víctor Manuel Barletta Millán y su esposa Gloria (centro foto superior derecha), ofrecieron una recepción el 3 de noviembre, fecha del aniversario de Independencia de ese país centroamericano. Numerosos invitados se dieron cita en la residencia de Obrajes, entre ellos el canciller Ronald MacLean; el representante de la Organización de Estados Americanos; el representante de la Oficina Comercial Consular de Taiwán, Antonio T.S. Tsai; el subsecretario de la Cancillería, Manfredo Kempff; el político Fernando Salazar y el embajador de Cuba, Angel Gustavo Brugués

***HALLOWEEN**. - El personal de American Airlines, tanto de la oficina de la ciudad de La Paz como del aeropuerto, celebraron el Hallowéen estadounidense con disfraces, decoraciones, dulces y buen humor. Lo mismo ocurrió en las oficinas de Santa Cruz de la Sierra, siendo una novedosa forma de atender al público un viernes 30 de octubre.*

CRUCIGRAMA DE HOY

Por Luis Campos

HORIZONTAL

50 Cieno; fango
51 Introduce
55 Iracundos; irritados
58 Engreídamente
60 Se de cuenta
61 Descansar, en Crestiline
62 Superficies
63 Llanten; planta herbácea
64 Oriente
65 Lazo corredizo; ing.
66 Naves

VERTICAL

1 Baúl
2 Observes
3 Convertido en joyas
4 ¿Monedas verdaderas?
5 Fastidiar; bromear
6 Género de plantas compuestas
7 Alón
8 Sonrie a la cámara
9 Actor Rodolfo — —
10 Expatriado; desterrado
11 Actriz/ cantante — Stevens
12 Ingreso o egreso
13 Ensalzar
19 Septentrional
21 Emparejar
25 Cárcel
26 Jefe noruego — el Rojo
27 Que se enoja fácilmente
28 Temblorosa
29 Embiste
30 Batracio
31 Montículo playero
33 Corroe
36 Como el sol del alba
38 Aboliera
41 C. del El Salvador, — Ana
43 Poner huevos
46 Chaqueta de los húsares
48 Provienen; proceden
51 Pasta de legumbres: esp. - Puro: ing.
52 Dos en fotografía
53 Editor de EE UU Conde —
54 Pref. con plano o dromo
55 Usas cuerda
56 Actor — Kruger
57 Mares: inglés
59 Nuevo: pref.

SOLUCION ANTERIOR

C	R	I	C		E	B	A	N	O		A	D	A	N
H	A	D	A		S	A	L	O	N		R	A	Y	O
A	T	O	L		C	L	I	M	A		G	R	A	N
D	E	L	I	Q	U	I	O		G	R	O	S	S	O
			B	U	E	N		A	R	E	T	E		
C	H	A	R	O	L		A	L	O	N		L	A	C
H	A	B	A		A	C	C	E	S	O		A	S	H
A	C	O	R	O		E	R	A		S	U	S	T	O
T	E	C		B	A	N	E	R	A		M	D	I	L
O	R	A		I	S	I	S		L	I	B	E	L	O
		R	A	C	E	R		A	Z	O	R			
P	A	D	R	E	S		A	F	A	N	A	R	O	N
A	S	A	D		T	A	P	I	R		T	A	T	E
U	N	D	O		A	M	I	N	A		I	N	R	I
L	O	A	R		R	A	R	A	S		L	I	A	N

El tiempo (boletín meteorológico)

Día viernes 6 de noviembre de 1992

TEMPERATURAS PRONOSTICADAS

	MAX	MIN
Cobija	35.0	16.0
Riberalta	33.0	16.0
Rurrenabaque	27.0	17.0
Trinidad	27.0	16.0
S. I. de Velasco	24.0	15.5
Santa Cruz	26.0	17.0
Cochabamba	29.0	8.0
Sucre	18.0	6.0
Camiri	25.0	15.0
Potosí	-	-3.0
Charaña	18.0	-9.0
Oruro	19.0	-5.0
Puerto Suárez	25.0	16.0
Tarija	18.0	7.0
Yacuiba	25.0	10.0
La Paz		
Zona Central	21.0	4.0
El Alto	17.0	00

PRONOSTICO PARA HOY

CIUDAD DE LA PAZ.-Presentará cielo poco nuboso permaneciendo el resto del día, vientos débiles del cuadrante OESTE y poco cambio de temperaturas.

ALTIPLANO Y CORDILLERA.- Presentarán cielo despejado a poco nuboso, vientos débiles a moderados del OESTE y ligero ascenso de temperaturas.

LLANOS ORIENTALES, BENI CENTRALY BENI NORTE.- Presentarán cielo poco nuboso a nuboso con alguna actividad convectiva en forma aislada, vientos débiles del cuadrante NORTE, ligero ascenso de temperaturas.

TIERRAS BAJAS DEL SUR.-Presentarán cielo nuboso mejorando en horas de la tarde, vientos débiles del SUD y SUDESTE y ligero ascenso de temperaturas.

TEMPERATURAS PRONOSTICADAS

CIUDAD:	MINIMA:	4.0 °C
	MAXIMA:	21.0 °C
EL ALTO:	MINIMA:	0.0 °C
	MAXIMA:	17.0 °C

servicios

Teléfonos de urgencia

PRESENCIA, Tels. 372340-44;
DIRECCION NAL. DE INVESTIGACION, Tel. 356124;
ESTACION CENTRAL, Tel. 353510 - 352510;
BUSCAMOVIL, Central Maestra Tel. 320644;
INSTITUTO NACIONAL DE FARMACO-DEPENDENCIA (INIF), Tel. 356484 Atención las 24 horas del día.
H. MUNICIPALIDAD DE LA PAZ
TELEFONO DEL RETEN, Tel. 371233;
RETEN DE EMERGENCIA, Tels. 375266 y 371236;
TASA Reclamos Tel. 133 Informaciones Tel. 104;
SEÑORITA HORA Tel. 117 y **LARGA DISTANCIA EXTERIOR**, Tel. 356700. Interior Tel 101;
INFORMES, Tel. 350211;
HOSPITAL DE CLINICAS, Maternidad Tel 376472;
TRANSITO, Tel. 371224 y 371220;
ASISTENCIA PUBLICA, Tel. 118-376668;
MATERNIDAD Tel. 314414;
NEUROCIRUGIA, Tel.320728;
PENSIONADO, Tel. 322823;
BOLIVIAN POWER Co. Ltda.
RECLAMOS, Tel. 354357;
BOMBEROS, Tel. 378468 - 378469 - 119;
HOSPITAL DE CLINICAS CENTRAL. Tel. 376[illegible]
ATENCION DE PARTO DOMICILIARIO, Tel. 36[illegible]
RADIO PATRULLA, Tel. 110;
AASANA, (Aeropuerto Informaciones) Línea Piloto, Te[illegible]
SAMAPA, Tel. 311222;
A. T. I. Asistencia Telefónica Inmediata, Tel. 390021.

Farmacias de turno (Tel.366823)

ZONA CENTRAL.-
RALE c. Mercado 1377
LUZ c. Indaburo esq. Yanacocha 371608
UNION c. Yungas 936 374216
CRUZ BLANCA c. Murillo 789 327676
PRIMAVERA Av. Pando 287 353380
TAVEL Ba. Ferroviario calle 1 Nº 11 Pura Pura 366806 374117
ZONA SOPOCACHI Y SAN PEDRO
ASPIAZU c. Aspiazu 383
MENENDEZ Y PELAYO c. Men. y Pelayo 2173 370520 362212
MARIA ROSA MISTICA Chaco esq.Reseguin 797 361042
BETANIA c. Almirante Grau 594 363584
IDEAL c. Boquerón 1703 343238
ZONA MIRAFLORES
REGINA Av. Saavedra 2002 342865
CARRASCO Av. José Carrasco 1506 342873
MEDIFAR c. Iturralde 1127 363713
LA MILAGROSA Av. las Américas esq. Bat. Ustares 312247
ZONA CEMENTERIO-BUENOS AIRES Y TUM
FUENTE DE VIDA Av. República 1415
PAULO VI c. Buenos Aires
3 DE MAYO c. Illampu 1111
ZONA VILLA COPACABANA Y SAN ANTONIO
FLORES Nuñez del Prado 88 - V.Copacabana
PISCIS Av. 31 de Octubre 1512 - V.San Anton 330143
ZONA OBRAJES Y ALTO OBRAJES
MARIA REINA Av. Hernando Siles esq. c. 16 LIBERTAD
Sector A Nº 722 Alto Obrajes
MARVAL
Av. Michel 7433 Bajo Seguencoma
ZONA CALACOTO, ACHUMANI E IRPAVI
EL CRISTO Av. Montenegro 716 fte. la Chigui 794393
PRINCIPAL Av. Ballivián 676 - Calacoto
CAROL Av. The Strongest 110 esq. c. 31 Achu
IRPAVI Av. Gobles 6125 final Irpavi

Viajes

LLOYD AEREO BOLIVIANO S.A.M.

La Paz, viernes 6 de noviembre de 1992

INFORMES ADICIONALES A LOS TELEFONOS 367711-12-13

LLOYD AEREO BOLIVIANO S.A.M.
TUS PROPIAS ALAS

SALIDAS

VLO. 933 SANTA CRUZ	Hrs. 07:00
VLO. 933 BUENOS AIRES	Hrs. 07:00
VLO. 933 SAN PABLO	Hrs. 07:00
VLO. 933 RIO DE JANEIRO	Hrs. 07:00
VLO. 981 COCHABAMBA	Hrs. 09:30
VLO. 981 SANTA CRUZ	Hrs. 09:30
VLO. 981 ASUNCION	Hrs. 09:30
VLO. 753 SUCRE	Hrs. 10:15
VLO. 779 TARIJA	Hrs. 13:25
VLO. 827 COCHABAMBA	Hrs. 18:30
VLO. 827 SANTA CRUZ	Hrs. 18:30
VLO. 908 SANTA CRUZ	Hrs. 20:30
VLO. 908 MIAMI	Hrs. 20:30
VLO. 817 COCHABAMBA	Hrs. 20:45

LLEGADAS

VLO. 909 MIAMI	Hrs. 08:40
VLO. 909 SANTA CRUZ	Hrs. 08:40
VLO. 820 SANTA CRUZ	Hrs. 09:35
VLO. 820 COCHABAMBA	Hrs. 09:35
VLO. 756 SUCRE	Hrs. 12:25
VLO. 778 TARIJA	Hrs. 16:05
VLO. 982 ASUNCION	Hrs. 19:20
VLO. 982 SANTA CRUZ	Hrs. 19:20
VLO. 982 COCHABAMBA	Hrs. 19:20
VLO. 818 COCHABAMBA	Hrs. 19:35
VLO. 934 BUENOS AIRES	Hrs. 21:10
VLO. 934 RIO DE JANEIRO	Hrs. 21:10
VLO. 934 SAN PABLO	Hrs. 21:10
VLO. 934 SANTA CRUZ	Hrs. 21:10

Informaciones
Tel. 367275 - 367276

Empresas de Transporte interdepartamental e internacional de pasajeros

Transporte Korilazo	Tel: 323810
Transporte Aroma	Tel: 375449
Pullman Nobleza	Tel: 361427
Pullman Avaroa	Tel: 327096
Transporte Copacabana	Tel: 340461 - 322888
Pullman Bolivia	Tel: 355854
Urus Imperial	Tel: 350793
Flota El Dorado	Tel: 359153
Flota San Francisco	Tel: 378084
Flota Bustillos	
Flota Concordia	Tel: 354612
Flota Panamericana	Tel: 371119
Flota Urkupiña	Tel: 353214
Transporte San Lorenzo	Tel: 328911
Transportes Cisne	Tel: 361321
Transportes La Paz	Tel: 377443

SALIDAS

A Oruro: todos los días, a Hs. 5[illegible] 7:30; 8:00; 8:30; 9:00; 9:30; 10:[illegible] 12:00; 13:00; 13:30; 14:00; 15:[illegible] 17:30; 18:00; 19:30; 20:00; 20:30; [illegible]
A Cochabamba: todos los días, a [illegible] 8:45; 9:00; 13:00; 19:30; 20:00; 20:[illegible] 21:00.
A Santa Cruz: todos los días, a [illegible] 8:45; 9:00; 13:00; 20:00; 20:15; 20:[illegible]
A Sucre: todos los días, a Hs. 8:3[illegible] 20:00.
A Potosí: todos los días, a Hs. 18:[illegible] 20:15.
A Montero: todos los días, a Hs. 9:[illegible] 20:30.
A Trinidad: todos los días, a Hs. [illegible]
A Arica: martes y viernes a Hs. [illegible]
A Tacna: domingos y jueves a Hs. [illegible]
A Llallagua: todos los días, a Hs. [illegible]
A Villazón: todos los días, a Hs. 1[illegible]
A Tarija: martes, jueves y sábad[illegible] 17:00.

O "BP" VENTILADORES iladores	de	$us.	1.00	a	$us.	70.00

DETALLE DE MAQUINARIA Y EQUIPO PRIMER REMATE OFICINA MONTERO

No.	TIPO DE VEHICULO	MARCA	NUMERO DE PLACA	NUMERO DE MOTOR	DE CHASIS	NUMERO MODELO	VALOR ESTADO	BASE $US.
1	Tractor	FIAT	165414	090660		70-66	Bueno	6,600.00
2	Soporte de Arado	BALDAN,	S/O33881909	3 Discos y 3 Limpiadores			Bueno	1,100.00

AGENCIA REGIONAL ORURO
(Calle La Plata Nº. 5871 - entre Junín y Ayacucho)

DETALLE DE MUEBLES Y ENSERES Y EQUIPO DE OFICINA PRIMER REMATE OFICINA REGIONAL ORURO

O "AA" MESAS DE MADERA Y METALICAS es	de	$us.	13.00	a	$us.	30.00
O "AB" SILLAS DE MADERA Y SILLON METALICO y 1 Silla	de	$us.	4.00	a	$us.	45.00
O "AC" TARJETERO DE MADERA tero				a	$us.	11.00
O "AD" ESTANTES, CATRES, GARRAFAS, TRANSFORMADOR Y MUEBLE s Varios	de	$us.	2.00	a	$us.	52.00
O "AE" MAQUINAS DE CALCULAR uinas de Calcular	de	$us.	15.00	a	$us.	30.00
O "AF" ANTENAS, PALANCA Y CABLES nas (1 de 3), 1 Cable (3) y 1 Palanca	de	$us.	16.00	a	$us.	261.00
O "AR" VARIOS boradoras, 1 revólver, 1 Engrampadora, 3 s, 1 Exfoliador, 1 Filiadora, 1 porta Diurex a Sellos y 1 Placa (2)	de	$us.	1.00	a	$us.	149.00

AGENCIA REGIONAL BENI-TRINIDAD
(Calle Cochabamba Nº 675. Final Norte)

DETALLE DE MUEBLES, ENSERES Y EQUIPO DE OFICINA PRIMER REMATE OFICINA REGIONAL BENI

					VALOR	BASE
PO "AA" ESTANTE DE MADERA Y METALICOS antes	de	$us.	15.00	a	$us.	55.00
PO "AB" ARCHIVADORES METALICOS 4 GAVETAS chivadores c/u.				a	$us.	50.00
PO "AC" ARCHIVADOR DE MADERA 4 GAVETAS hivador				a	$us.	25.00
PO "AD" KARDEX METALICOS Y DE MADERA dex	de	$us.	1.00	a	$us.	5.00
PO "AE" ESCRITORIOS METALICOS ritorios c/u.				a	$us.	20.00
PO "AF" ESCRITORIOS DE MADERA ttorios	de	$us.	25.00	a	$us.	65.00
PO "AG" VELADORES, CREDENZA Y COMODA adores, 1 Cómoda y 1 Credenza	de	$us.	4.50	a	$us.	15.00
PO "AH" MESAS DE MADERA Y METALICAS Y TABURETE sas y 1 Taburete	de	$us.	1.00	a	$us.	15.00
PO "AI" SILLAS METALICAS Y DE MADERA s	de	$us.	1.00	a	$us.	16.00
PO "AJ" SILLON DE MADERA n				a	$us.	3.00
PO "AL" CAJA FUERTE a Fuerte				a	$us.	200.00
PO "AN" COCINAS A GAS, REFRIGERADORES Y VENTILADOR DE MESA ina, 2 Refrigeradores y 1 Ventilador	de	$us.	10.00	a	$us.	80.00
PO "AN" MAQUINAS DE CALCULAR C/HUINCHA Y PANTALLA culadoras	de	$us.	10.00	a	$us.	40.00
PO "AO" MAQUINA DE ESCRIBIR MANUAL quina de escribir				a	$us.	100.00
PO "AP" PAPELERO DE MADERA peleros				a	$us.	2.00
PO "AQ" APARATOS TELEFONICOS - RELOJ Y ESTABILIZADOR tos, Telef. 1 Reloj y 1 Estabilizador	de	$us.	4.50	a	$us.	20.00
PO "AR" VARIOS podes, 1 Pizarra, 2 Catres, 2 Revólveres, rforadoras y 1 Mapa	de	$us.	5.00	a	$us.	130.00

AGENCIA PROVINCIAL RIBERALTA

DETALLE DE VEHICULOS PRIMER REMATE OFICINA PROVINCIAL RIBERALTA

No.	TIPO VEHICULO	MARCA	NUMERO DE PLACA	NUMERO DE MOTOR	NUMERO DE CHASIS	MODELO	ESTADO	VALOR BASE $US.
1	Motocicleta	HONDA	PL-33265	426003	1222416	1988	REGULAR	700.00
2	Motocicleta	HONDA	S/P	12046114	1119472	1969	MALO	1.00

DETALLE DE MUEBLES, ENSERES Y EQUIPO DE OFICINA PRIMER REMATE OFICINA PROVINCIAL RIBERALTA

					VALOR	BASE
RUPO "AA" ESTANTE DE MADERA Estantes	de	$us.	9.00	a	$us.	16.00
RUPO "AB" ARCHIVADORES METALICOS Archivadores	de	$us.	137.50	a	$us.	220.00
RUPO "AC" ARCHIVADOR DE MADERA Archivador	de	$us.	63.00	a	$us.	66.00
RUPO "AD" KARDEX dex				a	$us.	1.00
UPO "AF" ESCRITORIOS DE MADERA Escritorios	de	$us.	35.50	a	$us.	104.00
UPO "AG" ARMARIOS, VITRINA Y COMODA marios, 1 Vitrina, y 1 Cómoda	de	$us.	19.00	a	$us.	62.00
UPO "AH" MESAS P/TELEFONO Y MESAS DE MADERA esas	de	$us.	5.00	a	$us.	31.00
UPO "AI" SILLAS DE MADERA Y METALICAS Y TABURETE Sillas y 1 Taburete	de	$us.	1.00	a	$us.	70.00
RUPO "AJ" SILLONES DE MADERA Sillones	de	$us.	20.00	a	$us.	95.00
UPO "AL" CAJA FUERTE ja Fuerte				a	$us.	500.00
UPO "ALL" ESTABILIZADORES, TRANSFORMADOR Y REGULADOR tabilis., 1 Transformador, y 1 regulador	de	$us.	1.00	a	$us.	112.00
UPO "AN" VENTILADORES ntiladores	de	$us.	1.00	a	$us.	23.00
PO "AN" MAQUINAS DE CALCULAR quinas de Calcular	de	$us.	1.00	a	$us.	85.00
UPO "AO" MAQUINA DE ESCRIBIR quinas de escribir	de	$us.	120.00	a	$us.	291.00
UPO "AP" PAPELEROS, BASUREROS Y TARJETERO DE MADERA peleros, 3 Basureros y 1 tarjetero	de	$us.	3.00	a	$us.	10.00
PO "AQ" APARATOS TELEFONICOS, RELOJ DE PARED Y EQ. DE RADIO tos, Telef. 1 Reloj y 1 Eq. de Radio	de	$us.	10.00	a	$us.	600.00
UPO "AR" VARIOS tre, 1 Maletin de Cuero, 1 Caballete Madera, rforadora Metálica y 1 Cuadro	de	$us.	4.50	a	$us.	33.00

AGENCIAS PROVINCIALES REYES Y SAN BORJA

DETALLE DE VEHICULOS PRIMER REMATE OFICINA PROVINCIAL REYES

No.	TIPO DE VEHICULO	MARCA	NUMERO DE PLACA	NUMERO DE MOTOR	NUMERO DE CHASIS	MODELO	ESTADO	VALOR BASE $US.
1	Motocicleta	HONDA	S/P	1501481	5101481	-	REGULAR	200.00

DETALLE DE MUEBLES, ENSERES Y EQUIPO DE OFICINA PRIMER REMATE OFICINA PROVINCIAL REYES - SAN BORJA

					VALOR	BASE
PO "AA" ESTANTE DE MADERA CON 2 Y 6 DIVISIONES antes	de	$us.	1.00	a	$us.	1.024.00
PO "AB" ARCHIVADORES METALICOS hivadores c/u.				a	$us.	32.00
PO "AC" ARCHIVADOR DE MADERA hivador	de	$us.	27.00	a	$us.	35.00
PO "AD" KARDEX METALICOS dex c/u.				a	$us.	25.00
PO "AE" ESCRITORIOS METALICOS ritorios c/u.				a	$us.	49.00
PO "AF" ESCRITORIOS DE MADERA ttorios	de	$us.	1.00	a	$us.	58.00
PO "AG" VITRINAS Y ROPEROS nas y 3 Roperos	de	$us.	1.00	a	$us.	26.00
PO "AH" MESAS AUXILIARES Y MESAS DE MADERA sas	de	$us.	1.00	a	$us.	20.50
PO "AI" SILLAS DE MADERA Y METALICAS as	de	$us.	1.00	a	$us.	16.00
PO "AJ" SILLONES DE MADERA nes c/u.				a	$us.	14.00
PO "AK" TABURETE Y BANQUETAS DE MADERA urete y 2 Banquetas	de	$us.	3.00	a	$us.	18.00
PO "AL" CAJA FUERTE Fuerte				a	$us.	200.00
PO "AN" VENTILADORES DE MESA tiladores	de	$us.	12.00	a	$us.	15.00
PO "AO" MAQUINAS DE ESCRIBIR MANUALES quinas de Escribir	de	$us.	1.00	a	$us.	100.00
PO "AP" PAPELEROS DE MADERA peleros	de	$us.	1.00	a	$us.	2.00
PO "AQ" RELOJES DE PARED ojes	de	$us.	6.00	a	$us.	10.00
PO "AR" VARIOS es, 3 Heladeras, 5 veladores 1 Mampara, rta y 1 Mapa	de	$us.	1.00	a	$us.	80.00

DETALLE DE MUEBLES, ENSERES Y EQUIPO DE OFICINA PRIMER REMATE OFICINA PROVINCIAL MAGDALENA

					VALOR	BASE
PO "AA" ESTANTES DE MADERA antes	de	$us.	1.00	a	$us.	16.00
PO "AB" ARCHIVADOR METALICO hivador				a	$us.	32.00
PO "AC" ARCHIVADOR DE MADERA hivador				a	$us.	32.00
PO "AD" KARDEX Y TARJETERO METALICO dex y 1 tarjetero	de	$us.	1.00	a	$us.	25.00
PO "AE" ESCRITORIOS METALICOS ritorios c/u.				a	$us.	49.00
PO "AG" ROPEROS DE MADERA peros c/u.					$us.	26.00
PO "AH" MESAS DE MADERA esas	de	$us.	9.00	a	$us.	38.00
PO "AI" SILLAS DE MADERA Y METALICAS llas c/u				a	$us.	4.00
PO "AN" VENTILADOR ntilador				a	$us.	10.00
PO "AÑ" SUMADORA MANUAL madora				a	$us.	1.00
PO "AO" MAQUINAS DE ESCRIBIR MANUALES quinas de Escribir	de	$us.	1.00	a	$us.	50.00
PO "AP" BASUREROS Y PAPELEROS DE MADERA sureros y 2 Papeleros	de	$us.	1.50	a	$us.	3.00
PO "AR" VARIOS res, 5 Colchones, 1 Heladera, 1 Perforadora nies Met. y 1 Velador	de	$us.	1.00	a	$us.	20.00

A: El remate de Vehículos, Muebles, Enseres y Otros de: Ag. Prov. Reyes, Magdalena y San Borja, se realizará los días y horas señalados a ciudad de Trinidad.(Calle Alejandro Del Carpio Nº E0-722, lado fábrica de velas León).

OFICINA REGIONAL TARIJA

No.	TIPO DE VEHICULO	MARCA	NUMERO DE PLACA	NUMERO DE MOTOR	NUMERO DE CHASIS	MODELO	ESTADO	VALOR BASE $US.
1	Jeep	TOYOTA	LKA-539	2F360855	FJ40-303891	1979	Regular	1,500.00
2	Jeep	TOYOTA	LKA-540	2F-067508	FJ40-216353	1976	Regular	1,500.00

DETALLE DE MUEBLES Y ENSERES Y EQUIPO DE OFICINA PRIMER REMATE OFICINA REGIONAL TARIJA

					VALOR	BASE
GRUPO "BB" ARCHIVEROS METALICOS 2 Archivadores c/u.				a	$us.	105.00
GRUPO "GG" MAMPARA, MUEBLE Y ROPEROS DE MADERA 1 Mampara, 1 Mueble y 2 Roperos	de	$us.	11.00	a	$us.	56.00
GRUPO "HH" MESA DE MADERA 1 Mesa				a	$us.	20.00
GRUPO "II" SILLAS DE MADERA Y METALICAS 11 Sillas	de	$us.	4.00		$us.	25.00
GRUPO "JJ" SILLON METALICO Y ESCRITORIO DE MADERA 1 Sillón y 1 Escritorio	de	$us.	33.00	a	$us.	40.00
GRUPO "NN" MAQUINAS DE CALCULAR 5 Máquinas de Calcular	de	$us.	15.00	a	$us.	90.00
GRUPO "OO" MAQUINAS DE ESCRIBIR MANUALES 10 Máquinas	de	$us.	1.00	a	$us.	282.00
GRUPO "PP" EQUIPOS 3 Balanzas, 1 estetoscopio, 1 Microscopio, 1 Generador de Luz, 1 Motor Estacionario, 1 Fuente de Poder y 1 radio Transmisor	de	$us.	42.00	a	$us.	1.200.00
GRUPO "RR" VARIOS 2 Bases de Madera, 1 Tajador, 3 Taburetes, 2 veladores, 2 Cocinillas Eléctricas, 2 Transformadores, 1 Reloj de pared, 1 Lámpara, 1 Perforadora, 1 Catre, 1 Aparato Telefónico, 1 tarjetero, 1 Horno y 1 Escritorio Metálico	de	$us.	2.00	a	$us.	110.00

DETALLE DE MAQUINARIA Y EQUIPO PRIMER REMATE OFICINA REGIONAL TARIJA

					VALOR	BASE
GRUPO CARRITOS HANNE Y HERRAMIENTAS 9 Carritos y 1 lote de Herramientas (47 items)	de	$us.	1.00	a	$us.	500.00

AGENCIA PROVINCIAL BERMEJO
(Calle Cochabamba s/n. Entre La Paz y René Barrientos)

DETALLE DE MUEBLES Y ENSERES Y EQUIPO DE OFICINA PRIMER REMATE OFICINA REGIONAL BERMEJO

GRUPO "A" ESTANTES DE MADERA Y METALICOS, MAMPARA Y MOSTRADOR 15 Estantes, 1 Mampara y 1 Mostrador	de	$us.	8.00	a	$us.	89.00
GRUPO "B" ARCHIVADORES METALICOS 4 Archivadores	de	$us.	105.00	a	$us.	115.00
GRUPO "C" ARCHIVADORES DE MADERA 1 Archivador				a	$us.	40.00
GRUPO "D" TARJETEROS DE MADERA 5 Tarjeteros	de	$us.	2.00	a	$us.	5.00
GRUPO "F" ESCRITORIOS DE MADERA Y METALICOS 7 Escritorios	de	$us.	36.00	a	$us.	172.00
GRUPO "G" ROPEROS DE MADERA 3 Roperos c/u.				a	$us.	26.00
GRUPO "I" SILLAS DE MADERA Y METALICAS 32 Sillas	de	$us.	2.00	a	$us.	13.00
GRUPO "J" SOFAS Y SILLONES METALICOS 4 Sofás y 4 Sillones	de	$us.	7.00	a	$us.	240.00
GRUPO "N" ESTUFAS 4 Estufas c/u.				a	$us.	15.00
GRUPO "N" MAQUINAS DE CALCULAR 7 Máquinas de Calcular	de	$us.	15.00	a	$us.	152.00
GRUPO "O" MAQUINAS DE ESCRIBIR Y MESAS DE MADERA Y METALICAS 6 Máquinas, 19 Mesas	de	$us.	7.00	a	$us.	250.00
GRUPO "Q" RELOJ 1 Reloj				a	$us.	10.00
GRUPO "R" VARIOS 2 Cajas, 2 Tajadores, 6 Bases de madera, 3 Veladores, 1 Perforadora, 2 Mapas, 1 Lámpara, 3 Persianas, 3 Aparatos Telefónicos, 2 Ventiladores, 1 Filtro de agua, 3 Bancos de madera, 2 Refrigeradores, 2 Extractores, 2 Estabilizadores, 1 Monitor, 1 Impresora, 1 Teclado, 1 CPU, 1 UPS, 1 Fuente de poder y 1 Radio Transmisor	de	$us.	2.00	a	$us.	1.100.00

AGENCIA PROVINCIAL YACUIBA - VILLAMONTES

DETALLE DE BIEN INMUEBLE, PRIMER REMATE OFICINA PROVINCIAL YACUIBA

No.	DESCRIPCION DEL BIEN	DIRECCION O UBICACION	VALOR BASE $US.
1	Inmueble Urbano Prov. Gran Chaco	Calle Jacinto Delfín s/n. Yacuiba	46,262.30

DETALLE DE MUEBLES Y ENSERES Y EQUIPO DE OFICINA PRIMER REMATE OFICINA REGIONAL VILLAMONTES - YACUIBA VILLAMONTES - YACUIBA

					VALOR	BASE
GRUPO "A" ESTANTES DE MADERA Y METALICOS 9 Estantes	de	$us.	12.00	a	$us	105.00
GRUPO "B" ARCHIVADORES METALICOS 15 Archivadores	de	$us.	1.00	a	$us.	105.00
GRUPO "D" TARJETEROS DE MADERA 8 Tarjeteros	de	$us.	4.00	a	$us.	11.00
GRUPO "E" ESCRITORIOS DE MADERA Y METALICOS 10 Escritorios	de	$us.	25.00	a	$us.	115.00
GRUPO "G" MOSTRADORES, ROPEROS Y MAMPARAS DE MADERA 2 Mostradores, 3 roperos y 1 Mampara	de	$us.	18.00	a	$us.	110.00
GRUPO "H" MESAS DE MADERA Y METALICAS 23 Mesas	de	$us.	1.00	a	$us.	50.00
GRUPO "I" SILLAS DE MADERA Y METALICAS 42 Sillas	de	$us.	1.00	a	$us.	6.00
GRUPO "J" SOFASY SILLONES METALICOS Y DE MADERA 3 Sofás y 9 Sillones	de	$us.	15.00	a	$us.	70.00
GRUPO "M"PERCHEROS DE MADERA 3 Percheros	de	$us.	1.00	a	$us.	4.00
GRUPO "N" ESTUFA ELECTRICA 1 Estufa				a	$us.	17.00
GRUPO "O"MAQUINAS DE ESCRIBIR MANUALES 3 Máquinas	de	$us.	240.00	a	$us.	311.00
GRUPO "P" PAPELEROS METALICOS 4 Papeleros	de	$us	7.00	a	$us.	15.00
GRUPO "Q" RELOJ DE PARED 3 Relojes	de	$us.	2.00	a	$us.	5.00
GRUPO "R" VARIOS 5 Radios Transmisores, 1 Teclado, 1 UPS, 1 Monitor 1 Impresora, 1 CPU, 2 Acondicionadores, 7 catres 5 Cocinas, 9 Ventiladores, 3 Filtros de agua, 5 Heladeras, 2 Pantallas de vidrio, 2 Bases de madera 1 Mástil, 1 Maletín, 1 Caja Metálica, 1 Taburete 1 Lámpara, 3 Caballetes, 2 transformadores, 2 Veladores, 6 Aparatos Telefónicos y 4 Bancos	de	$us.	1.00	a	$us.	1.000.00

NOTA: El remate de Inmuebles, Enseres y Otros de: Ag. Prov. Bermejo, se realizará el día 23 de noviembre de 1992, Yucuiba, el día 24 de noviembre de 1992 y Villamontes el día 25 de noviembre de 1.992 en cada Provincia.

LAS PERSONAS INTERESADAS PODRAN APERSONARSE EN DIA Y HORA SEÑALADOS PARA EL REMATE DE VEHICULOS, BIENES INMUEBLES, MUEBLES Y ENSERES EN LAS AGENCIAS REGIONALES SITUADAS EN:

AGENCIA REGIONAL SANTA CRUZ
(Avenida Obispo Santiesteban Nº 153)

AGENCIA REGIONAL MONTERO
(Calle Independencia Nº 217)

AGENCIA REGIONAL ORURO
(Calle La Plata Nº 5871 - entre Junín y Ayacucho)

AGENCIA REGIONAL BENI-TRINIDAD
(Calle Cochabamba Nº 675, Final Norte)

AGENCIA PROVINCIAL RIBERALTA
(Oficina de Riberalta)

AGENCIA REGIONAL TARIJA
(Calle Alejandro Del Carpio Nº E0-722, lado, fábrica de velas León)

AGENCIA PROVINCIAL BERMEJO
(Calle Cochabamba s/n., Entre La Paz y René Barrientos)

AGENCIA PROVINCIAL YACUIBA-VILLAMONTES
(Calle Jacinto Delfín s/n. entre Santa Cruz y Comercio)

Y PODRAN PARTICIPAR PREVIO EMPOCE DEL 5% DEL PRECIO BASE EN TESORERIA DE LAS AGENCIAS DEL BANCO, EL IMPORTE DEL VALOR DE LA ADJUDICACION POR SUBASTA SERA CANCELADO EN DOLARES AMERICANOS Y/O EN MONEDA NACIONAL AL TIPO DE CAMBIO DEL BOLSIN EN EL MOMENTO DEL PAGO DENTRO DE TERCERO DIA; PERDIENDO EL EMPOCE EN CASO DE INCUMPLIMIENTO.
LOS VEHICULOS, MUEBLES Y ENSERES, MAQUINAS DE ESCRIBIR Y EQUIPOS SE ENCUENTRAN EN EXPOSICION EN LAS AGENCIAS ARRIBA ESPECIFICADAS.
LOS BIENES MUEBLES SE REMATAN EN EL ESTADO QUE SE ENCUENTRAN, SIN LUGAR A RECLAMO POSTERIOR, DEBIENDO SER RECOGIDOS A LOS TRES DIAS DE LA ADJUDICACION, CASO CONTRARIO SE COBRARA DERECHO DE ALMACENAJE.
INFORMACIONES SOBRE INMUEBLES SE PROPORCIONARA EN LAS OFICINAS DE LAS AGENCIAS REGIONALES.

LA PAZ, 5 DE NOVIEMBRE DE 1992.

ACLARACION

El presente Aviso de Remate debió ser publicado el día jueves 5 de noviembre del presente año, por razones de fuerza mayor de este Matutino se publica hoy 6 de noviembre de 1992, habiéndose publicado en su totalidad en fecha 05/NV/92 en el Matutino "La Razón", se aclara para efectos del cumplimiento de lo dispuesto en el Código Civil.

La Paz, noviembre 6 de 1992.

Aguas de Hampaturi, última carta de SAMAPA ante la sequía

Enviar aguas por la aducción Hampaturi-
npahasi, una tubería de 14 kilómetros entre ambas
sas del sistema acuífero que abastece a las zonas
y este de la ciudad, se ha convertido en el último
urso de la empresa de SAMAPA para solucionar el
flicto del racionamiento de agua potable en la
ital, ante la sequía que afecta al embalse de
achaca, uno de los principales de La Paz.
Guillermo Arroyo, gerente general de la empresa
l de agua potable y alcantarillado, informó ayer
esta tubería ya está construida pero que actual-
te se realizan las últimas pruebas de presión,
esarias para poner en funcionamiento una obra
ticamente nueva y no arriesgar la alta inversión
significó.

sta conexión, agregó, permitirá el traslado de
potable desde la represa de Hampaturi -que tiene
capacidad de 3.270.000m3 y opera desde 1945,
que fue ampliada en 1975- hasta el tanque de
cenamiento de Pampahasi, de donde posterior-
e se realiza la distribución y suministro de agua
ble a la zona sur y la parte alta de Miraflores.
n las últimas semanas, esos sectores están seria-
e afectados por el racionamiento y la sequía, que
ráctícamente secos los embalses acuíferos.
gún Arroyo, normalmente el tanque de Pampahasi
agua de la presa de Incachaca, que tiene mayor
idad que Hampaturi (4.560.000m3), pero ahora
balse de Incachaca está virtualmente seco.
cambio, reveló que la represa de Hampaturi aún
agua pero que no puede ser enviada a la red
a sin antes realizar las pruebas de la tubería que
liquido a la planta de tratamiento de Pampajasi.
mpaturi, es la última oportunidad para mitigar el
mniento y la sequía en la zona sur de la ciudad, en

Incachaca casi sin agua. Las aguas de la presa de Hampaturi son la última esperanza de SAMAPA

tanto no llueva en la región de Incachaca", afirmó Arroyo.

Recordó además que la presa de Hampaturi está conectada a la laguna de Ajuankota, pero esa presa en actual construcción estará lista sólo el próximo año; con esta obra la demanda actual de agua potable que actualmente SAMAPA no puede cubrir, será atendida con suficiencia.

El gerente informó también que la red de distribución de las zonas sur y este de La Paz -que tiene una longitud total de 233 km, un área cubierta de 2.400 Ha y un volúmen de suministro de 28.600m3 por día- atiende actualmente a una población de 234.000 habitantes.

o hay obstáculos construir Puente s Américas

la demolición de una vi-
ubicada en la calle Juan de
en la zona de miraflores,
erado el último conflicto
ntinuar con la construc-
Puente de las Américas,
e un considerable avance,
la alcaldía.
opietario del inmueble se
a desalojarlo impidiendo
ollo de las obras por parte
nstructora "LCI-ICA Boli-

muna paceña mediante
ades operativas empezó
ción del inmueble en la
calle para liberar el "de-
vía" que reclamó la em-
a seguir trabajando.
el informe municipal, el
bre la constructora en-
ota a la Dirección de
n de Obras de la alcal-
e advertía que por falta
o de vía" se paraliza-
bajos en el sector de

e se construye con una
e casi 2.4 millones de

Pago de bono "octubre": Definen hoy si suben pérdidas de COTEL

Dirigentes sindicales, ejecutivos de COTEL y la comisión interventora tienen previsto reunirse hoy a mediodía para definir si la perdidosa cooperativa cancela a sus trabajadores un denominado "bono octubre", que aumentará el alto déficit de la empresa telefónica y beneficiará a sus empleados con una segunda bonificación en menos de tres meses.

La planta asalariada de la cooperativa telefónica recibió ya en agosto, en forma reservada y no presupuestada, un bono "VII ampliación", equivalente a un mes de sueldo, que supuso un gasto de 1.7 millón de bolivianos.

Ahora, a través de su sindicato -que presionó para trabajar a "desgano" en los últimos días, interrumpiendo la atención al público- exige el pago de un bono que significaría erogaciones por otro 1.7 millón de bolivianos. La propuesta final de los ejecutivos consiste en otorgar un 50 por ciento de un sueldo extra, a cancelarse en dos pagos, informó ayer el jefe de los interventores, Jaime Rodrigo.

"Esta propuesta es lo más que puede hacer la cooperativa en defensa de los recursos de los accionistas; no es problema de insensibilidad, sino de un estado financiero real de la cooperativa, agregó Rodrigo.

"Sin embargo, no dudo que los trabajadores mantendrán su posición en procura de conseguir el doble sueldo, pero confío en que las negociaciones pueden llegar a un feliz término", señaló.

El año pasado, la cooperativa registró pérdidas por cuatro millones de bolivianos y se prevé que acumulará similar déficit este año. La suma tendrá que ser absorbida por la empresa, de la cual son abonados y propietarios más de 62 mil accionistas. El sindicato exigió también el pago adelantado del aguinaldo navideño.

La consultora independiente ECA Aparicio Asociados, que realizó en 1991 un estudio en COTEL, atribuyó las constantes pérdidas de la cooperativa a los altos sueldos que paga a sus empleados y ejecutivos.

COTEL tiene 687 empleados y la escala salarial oscila entre los 6.000 bolivianos que gana un ejecutivo y los 600 que percibe el último de los empleados. El personal absorbe el 82 por ciento del total de ingresos de la empresa, según auditoría.

ora llegó al COLISEO CERRADO
co argentino OSWALDO TERRY

10 APECISTAS PAÑOLES

EL GLOBO DE LA MUERTE

DE RUSIA LOS LOBOS SIBERIANOS

☆ ☆ ☆ ☆ ☆

La mujer trapecista más pequeña del mundo

El Tarzán argentino con tigres de bengala

Palomas equilibristas

Magos

Los enanitos de oro

VIERNES 18:30 Y 21:00 HORAS DEBUT

Boleterías habilitadas desde las 10:00 horas

COLISEO CERRADO

La Paz

PRESENCIA

La Paz, Bolivia, viernes 6 de n

Secuelas de la privatización, tras contrato con la Starco

Basura: Desempleo amenaza a antiguos barrenderos municip

A cuatro días de haber comenzado operaciones, la empresa chilena enfrenta también conflicto p

Tras firmar un contrato por el que se privatizó el recojo de la basura paceña, el pasado martes la empresa chilena Starco comenzó sus operaciones en la ciudad, pero a las pocas horas de estrenar sus servicios ya enfrentaba la resistencia - aún latente- de centenares de antiguos barrenderos municipales.

Ahora, cuatro días después, corre el riesgo de que sus anunciadas tarifas no sean aprobadas por los concejales paceños.

Temerosos de quedar desempleados, durante el pasado fin de semana los trabajadores de Saneamiento Urbano cuestionaron el inicio de operaciones de Starco y se declararon en emergencia, dejando además semiparalizado el recojo de la basura producida en las fiestas de Todos Santos, más de 300 toneladas por día.

El martes llegaron un frágil acuerdo con el Municipio y la empresa, a la que previamente habían acusado de despojar de sus empleos a los obreros de la basura y de estar integrada por "gente seleccionada y paramilitares de ADN y MIR", cuestionando además su origen chileno.

Pero ayer, los barrenderos rechazaron nuevamente la privatización de la basura y el contrato con la Starco, y plantearon que el municipio gestione la contratación, por la empresa, de parte de los obreros, y transfiera a los restantes a otras secciones comunales.

Pendiente el conflicto con los obreros de la basura, las tarifas que cobrará la Starco por recoger la basura -que oscilan entre tres y 26 bolivianos, para las zonas "residenciales" y "pobres", respectivamente, a un promedio de 11 bolivianos al mes- fueron también
por el concejal Jaim
quien advirtió que el sis
aplicado a la recolecc
chos sólidos es ilegal p
aún aprobado por el C

Con 260 empleados
miones de la cooperac
al municipio, la Starc
operar el martes transp
más los desechos sólid
nos sanitarios de K
Mallasa.

La compañía se com
mo tiempo en la mayor
de la Empresa Municip
(EMA), y se hizo correspo
to a la veintena de
microempresas recolect
sura, de mantener limp
que genera unas 2.100 t
desechos sólidos a la se

TARIFAS CUESTION

Pero el concejal Lar
virtió que sistema de tar
do por EMA y la Starco
rechazado por el Concejo
bación de las tarifas para
de basura, depende de la
vas que presente el ejecu
vían el sistema de cobros
aplicación, el Concejo pu
zar la propuesta de la St

Agregó que el tarifario
por EMA y Starco, es
"impositivo" y contien
tarifarios "injustos".

Indican que se cobrar
de cinco centavos por cad
de energía eléctrica cons
quiere decir que es u
agregado al consumo d
ca, pero obviamente
servicio de basu
Larrazábal.

"Esto es una irrac
está hablando de niveles
que van a triplicar o cu
incluso las tarifas del agua
la misma luz eléctrica", de

Según el concejal, tie
la contratista la que, en fu
costo de toda la basura
cobre la factura a cada u
unidades familiares o vivien
de se recoge basura.

"No es justo que se esté
do un sistema de subsidios
un ciudadano por vivir en
Calacoto o Bolognia tenga qu
50 ó 60 bolivianos, y otra
que viva en las laderas pag
agregó.

"Las facturas deben ser
das directamente por la em
los usuarios o a quienes p
servicio", destacó.

Más adelante, reiteró su
vaciones sobre el contrato
Starco, que, dijo, fue
"irregularmente", porque el
"nunca aprobó un contrato
quiera se dio lectura del m
sesión ordinaria. Es algo
corresponde a la legalidad".

CONFLICTO CON BARRENDEROS

Por su lado, el gerente d
Gonzalo Carrasco, recordó
barrenderos tomaron el ma
instalaciones del almacén u
en el edificio de la alcaldía en
Bueno e impidieron la entr
materiales de trabajo a la St

Según Carrasco, se trata
pleados eventuales de la al
quienes una vez terminado s
trato pretendían permanecer
municipio como asalariados.

El gerente de EMA aseg
miércoles que esas personas p
necerán trabajando en la alc
los que prefieran pasar a dep
de Starco quedarán en liber
hacerlo.

Los empleados que pidan
tiro gozarán de todos los ben
sociales que manda la ley,
Carrasco, sin percatarse que
flicto no terminaría ahí, come
dió ayer.

Señaló por otra parte q
microempresas formadas en el
curso de los últimos meses
realizan el trabajo de limpie
zonas marginales de la ciudad
tinuarán desempeñando sus
ciones, aunque a partir de la
dependerán de la contratista

"Los vehículos con que cu
empresa no pueden llegar a la
parte de las zonas alejadas de
tro, por tanto es imprescindible
tar con el apoyo de
microempresas, que realizan
colección manual de basura
laderas de la ciudad", explic

400 obreros con un pie en la calle

Cuatrocientos trabajadores municipales de limpieza podrían perder su fuente de trabajo si la alcaldía paceña no logra que la empresa Starco los contrate, o si no los transfiere a otras secciones de la comuna. Informó ayer el secretario ejecutivo del sindicato de empleados municipales, Víctor Orozco.

Los trabajadores sindicalizados, cuya situación después de la firma de contrato con la Starco para el recojo y transporte de la basura en la ciudad, es prácti camente incierta, organizaron ayer un debate en la Casa de la Cultura, donde participaron el alcalde interino, ejecutivos de la empresa y los propios obreros.

Los sindicalizados manifestaron su preocupación ante la inminencia del desempleo: "Existen señoras que entraron muy jóvenes a prestar sus servicios a la alcaldía y ahora que ya estan un poco avanzadas de edad no es justo que se pretenda dejarlas sin empleo", dijo Orozco.

El dirigente sindical, manifestó que los trabajadores están de acuerdo con el progreso y desarrollo de la ciudad, pero también dijo que las autoridades deben definir la situación de los trabajadores que no fueron contratados por la Starco.

RECHAZO A LA STARCO

Cuando ejecutivos de la empresa chilena quisieron explicar su posición, fueron abucheados en medio de una silbatina que impidió escucharlos.

Asimismo, trabajadoras de la municipalidad manifestaron que la Starco era la culpable del peligro que corren actualmente sus fuentes de trabajo, y señalaron que debe ser la municipalidad la que debe limpiar directamente la ciudad y recoger la basura.

"No era necesario contratar una empresa porque nosotras tenemos todo la experiencia de más de 40 años para realizar la limpieza de la ciudad", sostuvieron las antiguas barrenderas.

Paralelamente, en la puerta de la Casa de la Cultura colocaron carteles que dan cuenta de la inconformidad con la concesión del recojo de basura a la empresa privada.

"Más que todo, no es un rechazo a la Starco, sino más bien la profunda preocupación de los trabajadores, porque no sabemos qué va a ser de nosotros; si seguimos en la alcaldía o nos quedamos sin trabajo. Después de tantos años de servicio y de toda la experiencia que tenemos, sería realmente injusto", dijo Orozco.

PROMESAS

En el acto, el alcalde interino, Antonio Bilbao, se dirigió a los trabajadores y les prometió que no se despediría a ninguno. Todo lo contrario, agregó, se buscará mecanismos para incluir a algunos empleados a la empresa Starco y buscar la posibilidad de reu-bicar a otros en distintas secciones. El suplente del alcalde Mantilla, sostuvo que tanto la alcaldía como la Starco, necesitan imperiosamente de la colaboración de todos los trabajadores para realizar un servicio eficiente.

Finalmente el dirigente laboral, informó que este viernes comienzan las negociaciones con la alcaldía para solucionar el conflicto pendiente.

"Hay gente que trabajó ya por muchos años y desea retirarse, entonces se debe negociar sus beneficios sociales", dijo Orozco.

Pero, el caso principal es el de la gente que quiere continuar en la alcaldía y no pasar a la Starco; para ellos, una vez que la muncipalidad ya no brinda directamente el servicio de basura, se debe buscar formas para rehbicarlos en otras secciones tomando en cuenta sus niveles de conocimientos y aptitudes, explicó el sindicalista.

Protesta contra el contrato con Starco, ayer

REQUERIMIENTO DE ADMINISTRADOR - CONTADOR

Nuestro cliente, una Industria en la ciudad de La Paz, requiere incorporar a su planta de personal los servicios profesionales de un ADMINISTRADOR - CONTADOR.

Los postulantes deben reunir los siguientes requisitos:

- Título Profesional de Auditor Financiero o Contador General.
- Experiencia mínima de 5 años en el manejo del Area Administrativo - Contable.
- Experiencia en el manejo de paquetes computarizados.
- Capacidad organizativa.
- Manejo de personal.
- Edad comprendida entre los 30 y 40 años.

Los profesionales interesados, enviar Curriculum Vitae, acompañando certificados, referencias y pretensiones salariales con fotografía reciente, hasta el día viernes 13 de Noviembre de 1992, a: "ACEVEDO & ASOCIADOS" CONSULTORES DE EMPRESAS, ref.: 102, Casilla Nº 5284, Cochabamba - Bolivia.

no lanza nueva estrategia

omacia de la coca" intentará uistar mercado de infusiones

Próxima semana se conformará comisión pro-coca.

firme
e que
cocai-
bierno
rzar la
'diplo-
coca"
el lan-
le una
ampa-
fender
al cul-
hilena-
l plan
aliento
rrolla-
nde in-
colosal
e infu-
e cada
e 4.000 millones de

rmación fue propor-
r el subsecretario de
ultilateral de la canci-
hard Inch, quien expli-
xiste la necesidad de
s mecanismos econó-
rear una demanda de
olidad de la coca". Empero, la campaña, que se inicia después de
tación del Washington Post, dependerá de las investigaciones que
Organización Mundial de la Salud en próximos días a través de un
ecializado de bioquímicos y farmacéuticos que llegarán al país.
de iniciar la campaña se verificará la cantidad de alcaloides y se
nálisis comparativo con el café, té y chocolate. ", dijo.
to a si habrá un incremento de los cultivos de coca, Inch informó
s " ya no los quiere y que no deben crecer más", es decir, que no
a sustitución de cultivos (desarrollo alternativo) pero que el
la "autolimitación" e "interlimitación", juntamente con Colombia

ótesis propuesta comprende, además, encarecer el precio de la
el fin de hacer bajar el de la cocaína en el mercado de consumo
En ese sentido, el subsecretario citó como ejemplo que la droga
nca" (chine white), que comenzó a ser producida hace dos años
cializada en Asia (Laos, Miammar y Tailandia), está desplazando
cocaína.

UMENTO JURIDICO

secretario anunció que la próxima semana el gobierno creará un
nto jurídico por el cual crea la Comisión Nacional Pro-Coca, que
gida por el canciller Ronald MacLean e integrada por los ministros
s Campesinos, Salud, Educación e Informaciones.
èn formarán parte los prefectos. La necesidad de crear conciencia
de los temas centrales de la campaña.

isterio Público en crisis presiones políticas

Zulema Zegarra fue sustituida por Corina Machicado en La Paz

isterio Público atraviesa una
s porque por un lado existen
esiones de orden político y por
te se esfuerza por observar la
institucional en esa instancia
La crisis se reflejó ayer en el
ntempestivo de la fiscal de Dis-
lo Penal Zulema Zegarra por
Machicado.
a que oficialmente se arguyó
personales", Zegarra renunció
es por presiones políticas que
n su trabajo en el Ministerio
onfirmó ella en una entrevista
ayer por este diario.
s judiciales explicaron a PRESENCIA que la crisis del Ministerio Público
en el despido de dos fiscales por parte del Ministerio del Interior, hecho
n los portavoces, enfrentó la "presión e injerencia política con la legalidad
n las leyes vigentes". Este caso terminó con la "renuncia" de Zulema

uncia de la fiscal tiene otra connotación que responde a la intromisión del
del Interior en el trabajo de la Fiscalía. Esto puso a la fiscal en medio de
políticas y la obligación de observar ante todo las leyes", dijeron las fuentes.
ron que "el Ministerio Público, a nivel nacional, depende del fiscal general
blica y no del gobierno. Esto está respaldado legalmente".
reto Supremo 22815 establece que las fiscalías de distrito, todos los
a estructura del Ministerio Público, dependen del fiscal general y dejan
tribuciones del Ministerio del Interior en su trabajo.
tromisiones del Ministerio del Interior crearon desinteligencias con la
istrito, quien no sabía si hacer caso al Ministerio o al fiscal general, es
, pero ella terminó renunciando", explicaron las fuentes.

PLAZO

que la renuncia de Zegarra no tuvo ninguna explicación oficial, el fiscal
la República, Angel Baldivieso, posesionó ayer a la doctora Corina
, quien se desempeñaba como fiscal de distrito en lo civil, en la Fiscalía
de La Paz.
eso instruyó que Machicado asuma en forma interina la jefatura de la
Distrito en lo Penal, hasta que se designe al titular.
ado señaló que la gestión del fiscal Angel Baldivieso está empeñada en
función del Ministerio Público a los códigos y procedimientos penales
la retardación de justicia.
del Ministerio Público propende a la creación de disposiciones que se
en la estabilidad del fiscal en sus funciones y fundamentalmente la
los mismos con sujeción a la ley que exige un promedio de experiencia
años, una carrera óptima y el aval de honestidad.
nto al trabajo actual de la Fiscalía de Distrito en lo Penal, la fiscal
que se halla en un ritmo normal encuadrado a los procedimientos
onde los detenidos son remitidos inmediatamente a la corte para la
e causa.

via contará con 3.1 millones lectores para junio de 1993

contará con 3.100.000 electores para junio de 1993, cuando el
re la cuarta elección constitucional de un nuevo gobierno para
nos cuatro años, dentro del presente período democrático que
en octubre de 1992.
ormación fue establecida por el INE durante la evaluación
r que realiza con los resultados alcanzados en el censo levantado
pasado. "Este parámetro exige que la Corte Nacional Electoral
je nuevas metas de inscripción en el Padrón Nacional Electoral",
el vocal de esa corte, Iván Guzmán de Rojas.
ecciones municipales de diciembre de 1991 dieron un total de
) inscritos en los libros de electorales, empero se registró una
de hasta 30 por ciento del electorado nacional.
án de Rojas dijo que es necesario replantear el plan de inscrip-
asado en la meta de los 3.100.000 electores que el INE estableció
del censo de población y vivienda.

OGRAFIA

NE recibió ayer 2.850 láminas cartográficas que el Instituto
de Estadística elaboró para establecer un sistema de distritación
zada destinada a lograr una mejor distribución de los asientos
es en todo el territorio de la República.
rega se enmarca en un acuerdo de cooperación que establecieron
stituciones del Estado, con miras a facilitar el trabajo específico que
cada una de ellas dentro del ordenamiento institucional del Estado.
rtográfía fue levantada por el INE a un costo de un millón de
se constituyó en instrumento esencial durante la realización del
acional de Población y Vivienda.
minas determinan la ubicación departamental, provincial, regio-
atonal, su jurisdicción territorial, además de informar sobre la
poblacional y otros elementos que facilitarán el trabajo de
ción de las elecciones generales del país.

NOGRAMA

smo tiempo, la CNE hizo conocer un calendario provisional para
onres generales, el mismo que establece que las inscripciones de
adanos se darían entre el primero de Febrero y el primero de Mayo
mo año y el registro de los partidos políticos hasta el 8 de marzo.
andidatos a Presidente y Vicepresidente de la República deberán
critos en la Corte Nacional Electoral hasta el 7 de abril de ese año
blemente.

Cancillería revela identidad de 6 "extraditables" bolivianos

Convenio antidrogas con Chile se firmará hoy

En medio de una estricta reserva la cancillería reveló ayer la identidad de los seis presuntos narcotraficantes requeridos en extradición por la embajada de Estados Unidos.

Voceros de esa secretaría de Estado explicaron que el tema de la extradición, al que calificaron de "muy delicado", se estudia "profundamente" por las vías diplomáticas para luego ser remitido a la Corte Suprema de Justicia, única instancia que puede pronunciarse sobre la entrega de bolivianos a otros países en base a esa figura legal.

La nómina de "extraditables" es la siguiente: Miguel Rodríguez Seleme, Lalo Vacaflor, Irene Castro Barrientos, Jorge Carlos Barrientos, Bismarck Barrientos (detenido en Argentina) y Federico Ríos.

Se confirmó así el informe de la Subsecretaría de Justicia del Ministerio del Interior y conforme a las normas vigentes (tratado de abril de 1900 y la convención de Viena de 1988) que consideran la extradición para el delito de narcotráfico.

Con esa base Estados Unidos desde febrero solicitó a la cancillería pla detención provisional de esas 6 personas acusadas por tribunales de EE.UU. por delitos de narcotráfico.

Una vez que la Corte Suprema ordena la detención provisional, Estados Unidos tiene 60 días de plazo para confirmar el pedido de extradición con la tipificación de delitos y toda la documentación del caso.

CONVENIO CON CHILE

Según un comunicado de prensa el subsecretario de Defensa Social del Ministerio del interior, Gonzalo Torrico y el subsecretario del Interior de la República de Chile, Belisario Velasco, suscribirán hoy un convenio de cooperación bilateral en la lucha contra el narcotráfico.

Este convenio ha sido negociado con bastante tiempo, se mencionó que la colaboración entre autoridades policiales a nivel de la frontera en la lucha contra el narcotráfico data de hace mucho, "pero ahora se ha visto por conveniente institucionalizarla a través de un convenio de cooperación", manifestaron fuentes del ministerio.

El acuerdo es un mecanismo de control/ fiscalización y represión del tráfico ilícito de sustancias controladas; con un cierto énfasis en el comercio de precursores utilizados en la elaboración de drogas ilícitas, precursores que son fabricados por Chile dado su nivel industrial.

Se mencionó que en la localidad de Pisiga se detuvo varios containers que trasladaban estos elementos químicos que son la base para la elaboración de drogas.

La suscripción del convenio se enmarca en los compromisos asumidos por los gobiernos de ambos países a través de la Convención de Viena de 1988, concluye el comunicado.

En Cochabamba

Dos universitarios detenidos por vinculación al EGTK

(ERBOL) Dos estudiantes de la Universidad Mayor de San Simón fueron detenidos por organismos de inteligencia de la Policía, sindicados de tener vinculaciones con actos terroristas y de pertenecer al denominado Ejército Guerrillero Túpaj Katari (EGTK).

La denuncia fue presentada por sus familiares, la Asamblea Permanente de Derechos Humanos y dirigentes de la Federación Universitaria Local, quienes se constituyeron en la Prefectura del departamento para reclamar la libertad de los detenidos.

Se trata de Rene Orellana, estudiante de sociología, y Apolinar Muñoz, trabajador ,estudiante y secretario de prensa y propaganda de la FUL.

El primero fue aprehendido luego de que su vivienda fuera allanada sin ninguna orden judicial y el segundo mientras transitaba por la calle, luego de abandonar la universidad de San Simón , explicaron los familiares.

Tanto el abogado de los detenidos como representantes de derechos humanos, denunciaron que la detención de ambos estudiantes es ilegal y arbitraria, por cuanto no se contaba con las órdenes de detención y menos de allanamiento de domicilios.

En las operaciones antiterroristas habrían participado funcionarios del Centro Especial de Investigaciones Policiales (CEIP), bajo los cargos de estar vinculados con la organización guerrillera EGTK, los mismos que fueron negados totalmente por los familiares.

Autoridades departamentales se comprometieron a poner en libertad a los detenidos si no se les encuentra culpabilidad en las investigaciones.

Paz Zamora planea realizar dos cambios de gabinete

Presidente se reunió con cada uno de sus ministros.

El presidente Jaime Paz planea realizar dos cambios de gabinete antes de concluir su mandato. El primero de ellos, según fuentes políticas de ADN y el MIR, se realizará el martes próximo. El segundo, sesenta días antes de las elecciones generales.

La estrategia del presidente, según explicaron, se debe a que en la primera fase, los ministros que serán cambiados realizarán actividades partidarias para habilitarse como candidatos al Congreso en las elecciones de 1993.

En esa etapa, los ministros que manifestaron su deseo de ser diputados o senadores, pero que no fueron confirmados oficialmente por sus respectivos partidos políticos, son: Sin Cartera, Jorge Landivar; de Trabajo, Oscar Zamora; Urbanismo y Vivienda, Fernando Kieffer; Salud, Carlos Dabdoub; Educación, Hedim Céspedes; y Finanzas, Jorge Quiroga.

En la segunda fase, el presidente cambiará al ministro del Interior, Carlos Saavedra, considerado una "pieza clave" en el actual gabinete.

Los ministros que sean designados acompañarán al mandatario hasta concluir su gestión.

En el transcurso de esta semana, según confirmó PRESENCIA, Paz se reunió con cada uno de sus ministros. Los últimos encuentros fueron con el ministro de Planeamiento, Samuel Doria Medina, que no será cambiado, y con el de Finanzas, Jorge Quiroga.

El cambio que podría darse en Cancillería fue nuevamente negado por el ministro Ronald Mac Lean, quien reiteró su intención de cumplir sus funciones "hasta el fin del mandato del presidente". "No podría habilitarme, porque de ser así tendría que renunciar 90 días antes y no voy a renunciar", dijo lacónicamente.

La afirmación del canciller contrastó con las de sus colegas Kieffer, Zamora y Landivar, quienes manifestaron sus intenciones de lanzarse a la campaña electoral.

"Mi aspiración de ser candidato es clara, pero la decisión es de mi partido", dijo Kieffer.

En cambio Zamora, candidato a la presidencia por el Frente Revolucionario de Izquierda (FRI), indicó que la fecha de su renuncia "aún no está definida".

"Muchos ministros -dijo- se habilitarán para las próximas elecciones y sólo nos corresponde presentar nuestras renuncias en los términos que señala la ley". Según la Constitución Política del Estado, deberá renunciar seis meses antes de las elecciones.

LOS MIRISTAS SE QUEDAN

De todos los ministros que se lanzarán como candidatos, los del MIR serán minoría, dijo el jefe de ese partido, Oscar Eid.

"La cosa va a ser menos movida en esa perspectiva. Los compañeros ministros tendrán que expresarle al presidente su deseo o no de participar en las próximas elecciones y el presidente, conociendo el conjunto de criterios, tendrá todos los elementos para conformar un equipo ministerial que lo acompañe hasta agosto", dijo.

Pobreza aumentó en Bolivia, según Caritas Boliviana

(ANF).- Pese a todos los esfuerzos, la pobreza aumentó en el país, porque hay mayor desempleo, creció la economía informal y aumentaron los barrios marginales por las migraciones de las ciudades pequeñas a las grandes.

Así afirmó el director ejecutivo de Cáritas Boliviana, José Barrientos, al indicar que los programas de apoyo "son paliativos". "Por la experiencia que tenemos ha aumentado la pobreza, viendo que hay mayor desempleo, lo que es facil de ver con los programas atendiendo a los relocalizados, a fabriles y empleados públicos, porque se cerraron industrias y despidieron a funcionarios municipales".

Creció la economía informal, porque los retirados encontraron una nueva fuente de trabajo en la comercialización de productos en las calles, formando el mayor grupo de gremialistas que cuenta con varios cientos de miles de asociados.

También la migración de las ciudades pequeñas a las grandes, es otro factor que permite observar el crecimiento de la pobreza, "formando los barrios de miseria, que no cuentan con agua, alcantarillado, llegando a La Paz no encuentran soluciones y entonces se trasladan a Alto Beni".

El crecimiento de Santa Cruz muestra que mucha gente del altiplano se ha ido al oriente, "si bien la agricultura ha aumentado, sólo creció la mediana y grande y no así la del campesino que produce solo para comer".

"La pobreza ha aumentado en Bolivia pese a todos los esfuerzos que se hacen para crear programas, para ocupar mano de obra, pero estos proyectos son paliativos y no permanentes" agregó el informante al señalar que el Fondo Social de Emergencia o el plan de alimentos por trabajo, son un ejemplo de esos parches.

Solicitada

La Paz, 3 de noviembre de 1992

Señor Director
Don Jorge Canelas Saenz
Matutino La Razón
Presente

Señor Director:

Los abajo firmantes hemos leído con profunda sorpresa y desagrado la nota editorial de su periódico del día viernes 30 de octubre del presente año, relacionada con la Asamblea de los obispos de la Iglesia Católica de América Latina en Santo Domingo.

Es admisible que el editorialista de La Razón no concuerde con el pensamiento de nuestra Iglesia, pero llegar al insulto y a la descalificación de un modo tan irresponsable, superficial e insidioso, del conjunto de los obispos latinoamericanos reunidos en Santo Domingo es, por decirlo en una sola palabra, irracional.

El editorialista, que parece conocer, aunque superficialmente, las diversas corrientes que existen hoy en la Iglesia Católica, no sólo en Latinoamérica sino también a nivel mundial, se limita a descalificar a toda una importante y fuerte corriente, simplemente porque él no está de acuerdo con cualquier crítica que se pudiera hacer al "neoliberalismo" o más concretamente, al sistema de economía abierta de libre mercado que este sustenta. Pareciera también que cree, a pie juntillas, estadísticas siempre optimistas que el Gobierno presenta regularmente en nuestro país y que, siendo además incompletas, en muchos aspectos contradicen el más mínimo sentido común e impiden la comprensión global de los graves problemas socio-económicos que caracterizan nuestra realidad.

Desde que hace unos dos años, se derrumbó el muro de Berlín y cayeron los socialismos reales en el Este europeo y en la Unión Soviética, el sentimiento triunfalista de los sostenedores de las maravillas de un capitalismo salvaje es inaguantable. Pareciera que los que creemos, como lo creen nuestros obispos, que es posible construir, entre todos, una sociedad más justa y solidaria, fuéramos meros trasnochados, soñadores, idealistas, izquierdistas irresponsables y otras cosas por el estilo.

Estamos ante un problema de perspectivas, de ópticas, diversas. Mientras que, para unos, el problema es de déficits fiscales,estabilización monetaria, control de inflación, balanza de pagos, pago de la deuda externa, competencia abierta y libre mercado, para otros el problema está, sobre todo, en los índices inmorales de mortalidad infantil, de deserción escolar, baja escolaridad, ingresos de hambre, acumulación indebida, pobreza y marginalidad, "de niños que se nos mueren antes de tiempo". Terrible epitafio el que se podía poner en las tumbas de miles de niños bolivianos: "Murió antes de tiempo".

En esta última perspectiva, la realidad provoca una indignación ética que obliga a reaccionar y actuar, buscando soluciones alternativas al modelo hoy tan ensalzado, que, sin embargo, agrava estas situaciones inadmisibles. Este mal llamado "modelo" económico se pretende además implementar a rajatabla y a como dé lugar (como en un laboratorio con conejillos de Indias que pueden ser dispuestos sin escrúpulos) en países del tercer mundo (del Sur) como el nuestro, donde es menos viable, mientras que en los países que lo promueven, los sistemas de protección estatal a su producción (organizada nacional o regionalmente) son cada día más fuertes y evidentes.

Es también un problema de perspectiva el rol que se le atribuye a la iglesia en este campo. Para unos, que se quedaron con una teología pre-vaticana y un Evangelio que nada tiene que ver con los problemas sociales, la Iglesia son los obispos, curas y monjas y el resto somos mero rebaño. El rol de la Iglesia desde esta perspectiva, es ocuparse solamente de la salud "espiritual" de sus fieles, ofreciendo seguridad y tranquilidad a corazones afligidos, aconcejando aceptar con resignación las desgracias y males que a cada quien le ha tocado en esta vida, males que serán recompensados en el "otro mundo". A los laicos, en especial a los de clases alta y media, les queda, cuando mucho, realizar obras de asistencia a los más necesitados.

Otros creemos en una Iglesia Pueblo de Dios, comunitaria, en la que todos somos co-responsables de su misión, que incluye velar por el bienestar integral de todos los hombres. El rol de la Iglesia es el de la transmisión de la Buena Nueva y la Construcción del Reino de Dios, aquí y ahora, aún cuando sepamos que no se lo construirá por completo hasta el final de los tiempos. Los laicos tendremos tareas más concretas desde los sindicatos, la prensa, los partidos políticos, las organizaciones vecinales, profesionales, empresariales, populares, etc. Pero la misión de construcción del Reino, incluida su dimensión política, es de toda la Iglesia, obispos incluidos, quienes tienen, además, el delicado papel de orientar y animar, pero desde la realidad y las necesidades de la comunidad.

En amplios sectores de la sociedad latinoamericana y no sólo de la Iglesia, estamos en búsqueda de alternativas a ese neo-liberalismo.

Muchos elementos han sido ya planteados. Los Obispos en Santo Domingo nos han hablado de una Economía Solidaria. La creatividad del pueblo y sus organismos representativos y de participación, puesta al servicio de este objetivo, hará visible alternativas viables, que simplemente no se las quiere ver y encarar debido a un pavoroso nuevo dogmatismo que parece se ha encarnado en ciertos círculos intelectuales.

Nos llama la atención que su periódico reaccione de una manera tan poco seria cada vez que nuestros obispos se refieren a la cuestión social. La manera como lo hace ofende a muchos cristianos que sentimos como nuestros obispos y no contribuye a una reflexión serena y profunda.

Muchos estamos ahora reorganizando la esperanza, porque pese a todo lo que sucede día a día, creemos que el hombre puede ser hermano del hombre, porque estamos firmemente convencidos de que somos hijos de un mismo Padre.

Un detalle importante para su información: Lo que los señores obispos han sostenido, en especial con relación a la situación de pobreza y a la opción preferencial por los pobres, en Santo Domingo, refleja el pensamiento y sentimiento del conjunto de sus iglesias a nivel nacional. En el caso concreto de nuestro país, el aporte de la Iglesia boliviana es el resultado de dos años de consultas muy amplias.

Seguros de que con espíritu de ecuanimidad publicará Ud. esta carta en su integridad, nos despedimos.

Muy atentamente.

Milenarla cultura chipaya amenazada con desaparecer

Por Rickey Rogers

Bolivia, 4 (Reuter) - Parado en medio de una pampa desértica y azotado por un ventarrón, Juan Quispe levantó en sus brazos una escuálida oveja que escarbaba el suelo buscando comida. "Se está muriendo. Aquí no hay más que viento y tierra seca. Las ovejas se nos mueren de hambre", dijo.

Quispe y los casi 2.000 chipayas de la tribu Uru, descendientes de los primeros habitantes de América, que se vieron obligados a cambiar su insólita vida lacustre por la terrestre, se enfrentan ahora a la posibilidad de emigrar a Chile o desbandarse, acabando con su milenaria cultura.

A pesar de haber sido tal vez los primeros seres humanos que pisaron el inmenso altiplano andino, hoy están arrinconados en un pequeño espacio, al lado de un salar, la peor tierra de la planicie, árida, salitrosa e inservible para la agricultura.

Los urus aparecieron en la región varios milenios antes de Cristo y mucho antes que los aymaras. Vivían en islas flotantes que ellos mismos construían en los lagos Titicaca, Poopó y Coipasa, dijo el antropólogo belga, Gilberto Pauwels.

Las enormes islas eran tejidas y mantenidas constantemente con totora, una especie de junco que crece en las márgenes de los lagos del altiplano, con las que construyen hasta ahora balsas para pescadores.

Los urus llevaban vestimenta hecha de plumas de ave. Eran cazadores y pescadores. "Su vida era totalmente lacustre", dijo el antropólogo que desde hace 3 años estudia a las comunidades indígenas del altiplano.

Vivían en medio de los lagos porque eran los mejores lugares. Abundaba la pesca, el agua atraía a los animales del altiplano y los peces a las aves de la región por lo que la caza también era abundante.

Hoy los urus del Lago Coipasa son llamados "chipayas" por la forma en que tejen los techos de sus casas. Fueron los primeros en abandonar las islas para vivir en tierra, probablemente en el siglo XVI.

Con casi 2.000 personas, los chipayas constituyen el mayor grupo uru que existe. El segundo, los muratos, tiene sólo 500 miembros cerca al Lago Poopó. Estos dejaron sus islas durantela última década.

Según el primer censo de 1580, existían más de 3.000 urus. Pero ahora, en total no llegan a 3.000. El problema comenzó cuando los lagos empezaron a secarse durante el tiempo de la colonia y se vieron obligados a vivir en tierra. "Sus vecinos aymaras no tenían derecho a la tierra con el argumento de que debían impuestos al rey de España por ella, y que los aymaras pagaban menores impuestos por el agua," dijo Pauwels.

Hasta se dio el fenómeno de que muchos urus se volvieron aymaras para poder poseer tierra." Los chipayas lograron finalmente asentarse en las orillas del lago Coipasa, a 4.020 metros de altitud, ahora totalmente seco y convertido en un inmenso salar.

La sequía volvió inservibles las tierras que ocupan. De los cientos de ovejas que criaban aquí hasta hace pocos meses, solo viven 60. La producción agrícola que consistía sólo en el cultivo de la quinua, un grano propio de la región, ha desaparecido hace dos años.

"Los aymaras nos han dejado tierra que no les sirve", dijo Juan Condori, presidente de la nación Uru. "Con lo que nos hemos multiplicado queremos recuperar nuestra tierra. Si no nos dan, tendremos que salir todos a Chile."

"Casi su única fuente de sustento ahora es el dinero que ganan más de 450 chipayas trabajando como peones en Chile," dijo Pauwels. "Se han vuelto viajeros por necesidad. Van allá (a Chile) como ilegales y son abusados. Ganan unos 75 dólares mensuales, regresan después de dos meses, compran víveres para sus familias y vuelven a ir (a Chile)," explicó.

La frontera con Chile, demarcada por un cerro visible a 50 kilómetros de distancia, está virtualmente sin vigilancia y es fácilmente cruzada. Hijos del mismo tronco Uru, pero aparentemente sin siquiera saber de la existencia el uno del otro, chipayas y muratos mantuvieron el "reencuentro" de siglos, en una reunión propiciada en 1991 por la Iglesia Católica.

Ahí redactaron una carta dirigida al presidente Jaime Paz Zamora demandando en nombre de la Nación Originaria Uru la devolución de sus "tierras perdidas y arrebatadas" en el pasado.

La respuesta llegó en octubre de este año con una promesa del vicepresidente Luis Ossio de comprar tierras, en parte con ayuda del gobierno sueco, para los Chipayas y Muratos.

El párroco del pueblo, padre Mario Melendrez, no ocultó su preocupación por el futuro de los chipayas. De fracasar lapromesa gubernamental "habrá desaparecido, tal vez para siempre, una gran esperanza de vida," dijo en discurso dirigido a Ossio.

Calculó que con las mejoras en salud, los chipayas podrán llegar a 10.000 dentro del próximo medio siglo.

Los aymaras ascienden a más de un millón. Como prueba de la antiguedad de los urus, el antropólogo belga explicó que su idioma nativo, el puquina, sólo es hablado hoy por los chipayas y no tiene relación con el aymara ni con el quechua, que hablan la mitad de los bolivianos.

Según estudios linguísticos el puquina "tiene, más bien, relación con el protomaya, que antecedió al maya, de Centroamérica." Con la cuarta parte de los chipayas trabajando en el vecino Chile hay el peligro de que desaparezca el idioma. "Si se dispersan más los chipayas, el puquina desaparecerá," dijo Pauwels, "y con eso se perderá otra parte de la riqueza cultural que queda en el mundo."

Con apoyo de Tarija

Beni reitera exigencia pa restituir rutas secundaria

TRINIDAD, 5 (PRESENCIA).- El Comité Cívico del Beni decidió hoy insistir en su demanda al gobierno para la restitución de las rutas secundarias, a cargo del Lloyd Aéreo Boliviano (LAB) y dio plazo de 3 días para que una comisión de alto nivel viaje a esta ciudad para atender su reclamo.

Comité cívico da plazo de 72 horas para que comisión de alto nivel viaje a Trinidad para atender la dewmanda- Convocó a brigada parlamentaria para deliberar estrategia común

Con el respaldo del Comité Cívico de Tarija, cuyo primer vicepresidente, Oscar Montes llegó hoy para analizar conjuntamente el tema, el Comité Cívico del Beni ratifico su rechazo a la suspensión de las operaciones del LAB en las poblaciones alejadas.

El segundo vicepresidente del comité cívico, Eddy Añez Ruiz, informó que la determinación fue adoptada en cumplimiento de una resolución del último congreso departamental y justificada por "ser deber del Estado la atención a esta región injustamente tratada durante 150 años de vida".

Este año el Beni conmemora el sesquicentenario de su fundación como departamento y se analiza, paralelamente, la declaratoria de "luto" cívico por el estado de abandono en que se encuentra.

Añez dijo que se ha decidido exigir la presencia en Trinidad del ministro de Transportes y Comunicaciones, del subsecretario de Aeronáutica Civil y del presidente del LAB en las próximas 72 repetido el estado de partamental que ex la demanda, bajo ad mar medidas radical tido, el dirigente Mo respaldó la posición lando que no queda pueblos porque si a nos atienden hay qu malas.

Al respecto, Eddy también se ha convalidado la retención de Fokker del Lloyd en Guayaramerín donde sábado 24 de octubre, como medida de pr que el pueblo asumiría la responsabilidad enjuiciamiento a los dirigentes de esa ciuda acaso el gobierno decide ejecutar su amena

Extraoficialmente, el comité cívico re ocupación el informe de que el LAB modif ta para evaluar el comportamiento de los s empresas privadas y el TAM, que reempla El gobierno había prometido que esa c haría a partir de enero próximo, pero l exteriorizaron su preocupación y moles postergaría hasta mayo de 1993, "cuando se podría hacer para revocar las medidas p de las rutas secundarias".

CORPORACION REGIONAL DE DESARROLLO DE L

INVITACION PUBLICA Nº 37/

La Corporación Regional de Desarrollo de La Paz, invita a las empresas cons legalmente establecidas en el país, a presentar sus propuestas para la construcci

RED DE DISTRIBUCION ELECTRICA DEL PROYECTO LLASARAY UBICADO EN LA PROVINCIA OMASUYOS

El pliego de especificaciones tiene un costo de Bs. 100 y puede adquirirse en la Secci de CORDEPAZ (Edif. Santa Isabel 2do. Mezanine Bloque "A").

Las propuestas deberán ser presentadas en el Depto. Legal hasta Hrs. 18:00 del d noviembre de 1992, indefectiblemente.

La apertura tendrá lugar el día 30 de noviembre a horas 10:30 en las Ofc. de la G General.

GERENCIA DE INFRAESTRUCTURA

La Paz, noviembre de 1992

partir del 10 de noviembre

sociación de Periodistas abre Registro Nacional

La Asociación de Periodistas de La Paz (APLP) voca a los periodistas profesionales, con residencia en la ciudad de La Paz y provincias del partamento, que a partir del próximo martes 10 noviembre abrirá el Libro de Actualización del gistro Nacional, para aquellos que cumplieron su trámite ante el Ministerio de Educación y pueden acceder al mencionado registro.

El comunicado oficial de la APLP señala que los uisitos indispensables son: título de periodista fesional, en provisión nacional (original), dos fotocopias legalizadas por notario de fe pública de ese título, fotocopia legalizada de la cédula de identidad, dos fotografías a color de 3 por 3 centímetros, para la credencial única de periodista profesional y para el archivo interno, y curriculum vitae del interesado.

Los documentos, que deben ser presentados en forma conjunta, serán recibidos sólo los martes y jueves en horas de la tarde y en forma personal, en las oficinas de la Asociación de Periodistas de La Paz, calle Comercio Nº 1048.

La fraternidad "PINTONES" de la localidad de Samaipata tiene el profundo pesar de participar el sensible fallecimiento de su distinguido socio y gran amigo.

DR. ALFONSO AYALA B.
(Picho)

Q.E.P.D.

Y hace llegar a su atribulada familia sus sentimientos de solidaridad por tan rreparable pérdida.

La Paz, 6 de noviembre de 1992

CORPORACION REGIONAL DE DESARROLLO DE LA PAZ

INVITACION PUBLICA Nº 38/92

orporación Regional de Desarrollo de La Paz, invita a las empresas constructoras mente establecidas en el país, a presentar sus propuestas para la construcción de la :

RED DE DISTRIBUCION ELECTRICA DEL PROYECTO MURUMAMANI, UBICADO EN LA PROVINCIA OMASUYOS

go de especificaciones tiene un costo de Bs. 100 y puede adquirirse en la Sección CAJA ORDEPAZ (Edif. Santa Isabel 2do Mezanine Bloque "A")

ropuestas deberán ser presentadas en el Dpto. Legal hasta hrs.18:00 del día 25 de mbre de 1992, indefectiblemente.

ertura tendrá lugar el día 30 de noviembre a horas 10:30 en las Ofc. de la Gerencia al

GERENCIA DE INFRAESTRUCTURA

La Paz, noviembre de 1992

De lunes a viernes hrs. 13:30

El seis con Carmen Rosa

El programa donde el protagonista es ud.

abc CANAL 6

uela

agudiza controversia re Presidente y Senado

ACAS, 5 (EFE).- El rechazo del presidente Carlos Andrés un requerimiento del Senado para que consulte al país debe continuar o no en su cargo, ha hecho que se agrave risis política de Venezuela.

e del Estado se dirigió anoche al país, pocas horas de que el Senado aprobará una propuesta para someta ta popular, el próximo 6 de diciembre, la continuidad en , y subrayó que no aceptará el requerimiento senatorial. titud del Presidente, al presentarse en televisión sin cibido oficialmente la comunicación, "plantea una situa- ontroversia que no es conveniente", indicó en declaracio- E el ex presidente y senador vitalicio Rafael Caldera.

n el ex jefe del Estado (1969-1974), la respuesta de Carlos Pérez fue "precipitada" desde el punto de vista del niento, porque ha debido estudiar mejor la propuesta y r una consulta ante la Corte Supema de Justicia.

, en su respuesta, acusó al Senado de violar la Constitu- Ley del Sufragio, señalando que cada poder debe "obrar rco de sus competencias".

e del Estado afirmó que el planteamiento "conspira contra bilidad de las instituciones" y agregó que el período cional no se puede alterar sin reformar la Constitución. era precisó que esta respuesta de Pérez fue "acusatoria" l punto de vista político y evidencia "el empeño del nte en cerrar las salidas" a la grave crisis que afecta al

uscan todas las posibles fórmulas y salidas y si él (Pérez), dicho que ganaría una consulta o referéndum, hubiera o consultar al país, tendría una base sólida para confor- gobierno de unidad nacional", señaló Caldera.

tuación en Venezuela, según el senador vitalicio, es muy : "continuamos inmersos en una grave crisis que se a con la actitud intransigente del presidente Pérez".

era explicó que el Senado tomó la decisión de "requerir" bo usado deliberadamente") al Presidente que solicite al Supremo Electoral que incluya el 6 de diciembre próxi- as elecciones a gobernadores y municipales, una consulta tantes sobre si quieren que continúe su mandato.

z fue elegido en diciembre de 1988 y asumió el cargo en de 1989 para un período presidencial de cinco años, que abar en febrero de 1994.

ropuesta del Senado fue presentada por el socialcristiano ablo Aguilar y aprobada por todas las organizaciones de ón con 26 votos contra 22.

a sesión estuvieron presentes los senadores vitalicios y ex ntes Caldera y Luis Herrera Campins.

entaristas políticos han señalado que fue "notoria" la ia del ex presidente Jaime Lusinchi, que pertenece al mismo partido de Pérez, el socialdemócrata Acción Democrática (AD).

Lusinchi, según estos expertos, está distanciado de Pérez, cuyo Gobierno anunció que gestionará la extradición de su esposa, Blanca Ibáñez, que vive en Costa Rica y esta reclamada por presunto peculado y abuso de autoridad cometido cuando fue secretaria de la Presidencia durante el Gobierno anterior (1974-1989).

La defensa de la permanencia de Pérez en la Presidencia fue ejercida por el senador de AD David Morales, que acusó al ponente Aguilar de "desestabilizador" y de "procurar el desplome del sistema constitucional".

costo por voto las elecciones adounidenses

ASHINGTON, 5 (ANSA).- Clinton también se impu- George Bush en cuanto a menores gastos de la cam- *electoral.*

ada voto le costó al nue- residente 1,25 dólares. ecto, los demócratas gas- 55 millones de dólares campaña, habiendo re- do 43.721.526 votos.

l gran derrotado, George , por cada voto pagó 19 esimos más que Clinton, dólares. Los licanos "quemaron" en mpaña la misma canti- que los demócratas: 55 nes, pero en cambio re- ron sólo 38.160.933 vo-

récord negativo es el de Perot, ya que dividiendo número de votos: 2.888 por los 60 millo- e dólares que salieron de opio bolsillo, resulta que to-voto fue de 3,12 dóla-

diferencia de Perot, que ó en el altar de sus am- nes presidenciales todo e le rinde su enorme na en apenas un par de s, Clinton y Bush hicie- campaña electoral con s públicos.

Perú

Sendero asesina a coronel de policía antiterrorista

LIMA, 5 (AP y EFE) - Un coronel de la policía antiterrorista fue asesinado hoy a tiros por guerrilleros del grupo maoista Sendero Luminoso, informó una fuente militar.

Un vocero del comando conjunto de las fuerzas armadas, que requirió no ser identificado, dijo a Associated Press por teléfono que la víctima era el coronel de la policía Manuel Tumba Ortega, que prestaba servicios en la Dirección Nacional Contra el Terrorismo (DINCOTE).

El informante dijo que Tumba murió instantáneamente tras ser acribillado a balazos por cinco rebeldes que descendieron de una camioneta y lo atacaron cuando salía de su casa en el distrito Surquillo, al sur de esta capital. Un sexto cómplice los aguardaba en el vehículo.

Medio centenar de hombres de la DINCOTE capturaron el 12 de septiembre al jefe de Sendero Luminoso, Abimael Guzmán, en una residencia de Surquillo, tras una búsqueda de doce años.

Tumba es el oficial de más alto rango de la DINCOTE abatido por los insurgentes desde la detención de Guzmán.

TERRORISTAS "ARREPENTIDOS"

Pueblos peruanos enteros, seguidores de las bandas terroristas Sendero Luminoso y Movimiento Revolucionario Túpac Amaru (MRTA), se han entregado como "arrepentidos" a la Iglesia, dio a conocer hoy el arzobispo de Lima, monseñor Augusto Vargas Alzamora.

> Pueblos peruanos enteros, seguidores de Sendero y MRTA, se han entregado como "arrepentidos" a la Iglesia

El prelado, primado de la Iglesia Católica, no citó sin embargo el número de los rendidos que se acogen a la ley de "arrepentimiento" promulgada por el gobierno del presidente Alberto Fujimori en mayo último.

Se trata de "casos de reencuentro muy hermosos, -dijo el religioso-, en el que los integrantes de los pueblos se han presentado arrepentidos de todo el mal que han hecho".

El arzobispo señaló que no haría mayores precisiones sobre las rendiciones "porque cualquier información que se de puede perjudicar a los arrepentidos".

Sin embargo dijo que "no sólo ha sido un acto de arrepentimiento, sino de encuentro con su comunidad, marcado por el perdón mutuo".

El diputado por el departamento de Ayacucho, cuna del senderismo, Alberto Valencia, del partido populista Alianza Popular Revolucionaria Americana (APRA), señaló hoy que en lo dicho por monseñor Vargas "hay algo de exageración".

Añadió sin embargo que la ley de "arrepentimiento" que promovió el "vilipendiado" Congreso, disuelto por el presidente Alberto Fujimori el último 5 de abril, tiene éxito por las ventajas que da a los terroristas que se rinden.

Protagonistas de la corrupción en Brasil

Collor culpa a Farías y éste responsabiliza a su secretaria

BRASILIA, 5 (EFE).- Los protagonistas del mayor escándalo de corrupción en Brasil han establecido un cadena de acusaciones entre sí: Fernando Collor inculpa a Paulo César Farías, quien a su vez responsabiliza a su secretaria y a un ciudadano uruguayo.

La estrategia de Collor para defenderse del delito de responsabilidad en la función presidencial, por el que está procesado en el Senado, se centra en acusar a Farías de ser el culpable de la red de corrupción montada en el Gobierno.

Ante esos ataques, Farías ha respondido, en declaraciones a los periodistas, alabando al presidente, del que ha dicho que "merece retornar" al poder.

Tesorero de la campaña electoral que en 1989 llevó a Collor al poder, Farías transfirió, por su parte, la responsabilidad por los delitos a su secretaria, Rosinete Melanias, y al agente financiero uruguayo Najun Turner.

Según Farías, los que abrieron las cuentas bancarias "fantasmas" (con identidades falsas), desde las que que se remitía dinero para los gastos de Collor, son Rosinete Melanias y Najun Turner.

"Yo no fui el creador de los 'fantasmas'. Yo los usé y no lo niego. Pero yo nunca conversé con el presidente sobre el problema de los 'fantasmas'. Yo trataba de los asuntos financieros de él a través de Claudio Vieira, que era su gestor", afirmó el ex tesorero.

El alegato de defensa del presidente procesado confirmó la existencia de delitos de corrupción, de los que ha sido acusado el empresario Farías por haber "traicionado" la confianza de que gozaba por parte de Collor.

Al hacerse cargo de la presidencia de Brasil, Collor, según su defensa, dejó en manos de Farías la administración de sus recursos financieros, que procedían de "fuentes legítimas" y que el ex tesorero "ensució" con una serie de acciones irregulares.

Farías señaló que se considera inocente, ya que en Brasil existen cuatro millones de cuentas "fantasmas": "¿Será que tengo que ser condenado como el único que hizo eso cuando lo hacen cuatro millones?, ¿Dónde está el empresario que no tiene un 'fantasmita'?".

El ex tesorero consideró legítima la transferencia a Collor del dinero sobrante de las contribuciones obtenidas para sufragar la campaña electoral.

En torno a su relación con Collor, Farías indicó que "no existe asociación entre nosotros. Existe amistad. Las cuentas de él fueron cubiertas con el dinero de la campaña que yo administré y continúo administrando. Si él necesita, yo se lo mando".

El testimonio que Farías debía prestar el miércoles a la comisión senatorial para el juicio político fue cancelado por el abogado de la acusación, Evandro Lins e Silva, para evitar que se convirtiera en una defensa de Collor.

La comisión senatorial y la Fiscalía General consideran que es ilegal el uso personal que Collor hizo de los restos del dinero de la campaña, que no ha sido cuantificado ni registrado como debía en el Tribunal Electoral.

Farías, por su parte, dijo que no era necesario dar cuentas, ya que, según sostuvo, las contribuciones "fueron dadas al candidato Fernando Collor y... el receptor hace el uso que quiere".

Preguntados por los "fantasmas", Turner dijo que fueron inventados por Farías, y Rosinete declaró: "no sé".

El periodo de declaración de los testigos de la acusación y de la defensa en el juicio político acaba mañana, viernes, y los abogados de Collor insisten en que que preste declaración el ex ministro de Economía Marcilio Marques Moreira, que se encuentra ilocalizable, supuestamente en Europa.

Los primeros cien días de Clinton serán claves

WASHINGTON, 5 (EFE).- Los primeros cien días del gobierno del presidente electo de EEUU, Bill Clinton, serán claves para su mandato y, para ello, debe tomar decisiones inmediatas, según le aconsejan varios congresistas y expertos de administraciones anteriores.

Esto significa que Clinton no debe esperar al 20 de enero, día de su toma de posesión, para presentar sus prioridades de gobierno, sino que debe nombrar en dos semanas al grueso de su gabinete y comenzar a actuar de inmediato.

Varios asesores de Clinton estudian, en este sentido, las diferencias entre los primeros cien días de gobierno de los presidentes Jimmy Carter (1976-1981) y de Ronald Reagan (1981-1989) para evitar los errores del primero y copiar los éxitos del segundo.

Según Ben Heineman, alto cargo de la administración de Carter, "Reagan labró su éxito en el primer año de mandato", mientras que los fallos del principio del gobierno de Jimmy Carter pesaron como una losa durante el resto de su presidencia.

Heineman aconseja a Clinton, por este motivo, que nombre antes de quince días a los hombres más importantes de su gabinete, que, entre otros, son los secretarios del Tesoro, de Estado y el director del Presupuesto.

De estos nombres el que se espera con más expectación es el del responsable de la cartera del Tesoro, que será determinante para conocer las primeras prioridades económicas del programa de Clinton.

AMERICA LATINA PIDE AMISTAD

MADRID (De la redacción central de EFE).- Reforzar la amistad bilateral y mantener relaciones respetuosas son las peticiones que hoy, jueves, hacen al recién elegido presidente norteamericano, Bill Clinton, algunos mandatarios latinoamericanos.

El presidente argentino, Carlos Menem, por su parte, felicitó al ganador de los comicios del martes pasado, al tiempo que envió un cálido mensaje a su colega George Bush, a quien le hizo llegar sus expresiones de "amistad personal".

El presidente de Ecuador, Sixto Durán-Ballén, estadounidense de nacimiento (Boston, 1921), reiteró hoy que hubiera preferido que ganara el martes pasado las elecciones su colega norteamericano, George Bush, con el que tiene una vieja amistad.

YPFB

YACIMIENTOS PETROLIFEROS FISCALES BOLIVIANOS

INVITACION PUBLICA

YACIMIENTOS PETROLIFEROS FISCALES BOLIVIANOS INVITA A TODAS LAS FIRMAS LEGALMENTE CONSTITUIDAS A PRESENTAR SUS OFERTAS PARA LA PROVISION DEL SIGUIENTE MATERIAL:

SEGUNDA CONVOCATORIA

INVITACION PUBLICA 565-92	PEDIDO GXG-822-92	SOFTWARE GRAFICO INTERACTIVO PARA DIGITALIZACION DE MAPAS QUE FUNCIONE EN EQUIPOS IMB-PC o 100% COMPATIBLES SOBRE DOS.
INVITACION PUBLICA 566-92	PEDIDO GPD-6072-92	REPUESTOS MOTOR WAUKESHA MARCA: WAUKESHA MODELO: L-7042 GSI SERIE: 203579

LOS PLIEGOS DE ESPECIFICACIONES PODRAN SER CONSULTADOS Y RETIRADOS DE NUESTRA OFICINA UBICADA EN LA CALLE REYES ORTIZ Nº 74 ESQUINA FEDERICO ZUAZO, EDIFICIO FEDEPETROL, 4to. PISO PREVIO PAGO DE Bs. 60.-, EN NUESTRA SECCION CAJA UBICADA EN LA CALLE BUENO Nº 185, 3er. PISO (OFICINA CENTRAL).

LAS PROPUESTAS SE RECIBIRAN CON LAS FORMALIDADES DE LEY HASTA EL DIA 25 DE NOVIEMBRE DE 1992, A HRS. 15:30, EN SOBRE CERRADO Y LACRADO, EN NUESTRAS OFICINAS DEL EDIFICIO FEDEPETROL 4to. PISO.

SECRETARIA GENERAL Y DE COMUNICACIONES
LA PAZ, 5 DE NOVIEMBRE DE 1992

A partir de las 06:45 a 10:30 de la mañana

Conducción de: Fernando López Julio - Jenny Escobar - Boris Navarro - Bernardo Saenz

DE LUNES A VIERNES

DEFINITIVAMENTE! SOMOS LOS PRIMEROS.

abc CANAL 6

LICITACION PUBLICA

OWN AGENTS, a nombre y por cuenta del SERVICIO AUTONOMO MUNICIPAL DE UA POTABLE Y ALCANTARILLADO SAMAPA, invita a empresas constructoras a sentar propuestas para la

PROVISION, TENDIDO DE TUBERIA Y CONSTRUCCION DE PILETAS PUBLICAS EN LA ZONA DE CHASQUIPAMPA - PAZ (C.A. REF.: 92/09208)

s documentos de licitación podrán consultarse o adquirirse en nuestras oficinas a partir del 9 de noviembre de 1992

zo de presentación de propuestas:	8 de diciembre 1992 a Hrs. 12:00
to de Apertura de Propuestas:	8 de diciembre de 1992 a horas 15:00
lor del Pliego:	Bs. 160.00

La Paz, noviembre de 1992

Crown Agents

v. 20 de Octubre Nº 2619 - Telf.: 364035 - Télex 3453 cabol bv - Fax 0591 2 372765 - La Paz, Bolivia

Guerra comercial entre Estados Unidos y Europa

EE.UU. impondrá aranceles, desde diciembre, por 200% a productos de la CE, mientras Europa advierte que tomará represalias

BRUSELAS, 5 (Reuter) - Las tensiones sobre las fracasadas negociaciones comerciales entre la Comunidad Europea y los Estados Unidos estallaron hoy en un conflicto abierto. Washington dijo que impondría un 200 por ciento de aranceles sobre productos de la CE valuados en 300 millones de dólares y el negociador comercial agrícola de la CE renunció acusando al presidente de la Comisión Europea Jacques Delors de inmiscuirse.

La disputa entre Washington y Bruselas amen azó con torpedear seis años de conversaciones sobre un nuevo pacto mundial que revitalice el Acuerdo General de Aranceles y Comercio (GATT), el cual insuflirá 200.000 millones de dólares en la economía mundial.

La CE calificó de ilegal la medida estadounidense y dijo que haría difícil continuar conversaciones sobre un acuerdo del GATT.

El Director General del GATT, Arthur Dunkel dijo en Ginebra que estaba profundamente preocupado por el más reciente sesgo en la batalla entre EE.UU.-CE pero contento de ver que ambas partes expresaron su voluntad de continuar negociaciones antes que las sanciones entren en vigencia.

Las sanciones de Washington surtirán efecto el 5 de diciembre y la Comunidad ha dicho que tomará represalias con medidas aún no especificadas.

El jueves en la noche, el comisionado comercial Frans Andriessen dijo en una declaración que la Comunidad aún estaba dispuesta a negociar, destaca sin embargo que los métodos empleados por los Estados Unidos... no colaboran en la búsqueda de un acuerdo y amenazan al comercio mundial en su totalidad".

"Es una posición ilegal bajo disposiciones del GATT y esta decisión hará mucho más difícil de continuar las conversaciones que, tanto los negociadores de la Comunidad como los estadounidenses acuerdan, deben proseguir", agregó.

La propia batalla interna de la CE sobre las negociaciones, que se derrumbaron el martes en una disputa sobre los subsidios de la Comunidad, estalló abiertamente cuando funcionarios dijeron que Ray MacSharry renunciaba como principal negociador.

Un importante funcionario de la Comisión dijo que MacSharry permanecería como comisionado agrícola pero rehusaron nuevos comentarios.

MacSharry es el segundo comisionado importante después de Andriessen en chocar con Delors, un irlandés acusado abiertamente por Gran Bretaña de tener lealtades divididas enel asunto comercial. Francia es el principal oponente a llegar a un acuerdo.

Los Estados Unidos dijeron hoy que aumentarán sus aranceles sobre vinos blancos europeos en un 200 por ciento en represalia por la negativa europea a modificar los subsidios a las oleaginosas.

La disputa entre Estados Unidos y Europa amenaza con poner un ...endoso punto final a seis años de conversaciones.

Además de los aranceles, la representante comercial estadounidense Carla Hills dió a conocer una lista de productos industriales adicionales por 1.700 millones de dólares que podría convertirse en blanco de aranceles punitivos si continúa la disputa.

Los aranceles punitivos anunciados por Hills se aplicarán al vino ..., aceite de colza y gluten de ...

Por su parte, el secretario de comercio norteamericano Michael ...ne describió como "muy lamentable" la decisión estadounidense de aplicar represalias.

Dunkel dijo también que estaba preocupado por el efecto que ...ida de Washington tendrá sobre el sistema comercial multilateral.

...tanto, los exportadores de vinos franceses apelaron hoy a la Comunidad Europea y a los Estados Unidos para que allanen sus diferencias y eviten una guerra comercial.

Louis Regis Affre, director general de la federación de exportadores de vinos y bebidas blancas franceses dijo que de las importaciones estadounidenses de vino blanco europeo la ... mitad es producción francesa.

Francia exportó vino blanco por ... millones de francos(130 millones de dólares) a los Estados Unidos en 1991.

Aunque no se sabe cuantas viñas se verán afectadas por la medida, Affre dijo que hay 150.000 productores franceses y que constituye una de cada seis exportaciones a los Estados Unidos.

La decisión de Hills se produce después que el secretario de Agricultura de los Estados Unidos Edward Madigan y el Comisionado Agrícola de la Comunidad, Ray MacSharry francasaran en su intento de solucionar una prolongada disputa sobre las oleaginosas tras tres días de negociaciones en Chicago.

La oficina de Hills dijo que si se necesitaban medidas de represalia, los blancos serían identificados dentro de la nueva lista así como de otros de productos agrico... llones de dólares, ... junio.

"Lamentamos ... a tomar esta m... "Hemos demostra... extraordinaria y ... nuevas negociacio... previos a su entra... obstante, dado e... que están sufrie... Unidos, debo seg... una acción comercial compensatoria", dijo Hills.

La funcionaria señaló que estaba en juego la credibilida... comercio mundial y que la CE no había logrado "dar a los ... que sin duda debe por los acuerdos internacionales vigen...

"Esta medida no tendrá efecto en nuestro firme esfue... acuerdo sobre la Ronda Uruguay. Los Estados Unidos sigue... con la vigencia de un sistema sólido y efectivo en el marco...

El presidente George Bush dijo hoy que no quería una ... con la Comunidad Europea.

En una reunión con funcionarios del gabinete previo a... dijo a la prensa: "No vamos a involucrarnos en una gu... "Tenemos algunos luchadores duros de nuestro lado, pero n... comercial", dijo Bush. También señaló que su objetivo e... intereses del comercio mundial".

La prolongada disputa sobre las oleaginosas no está dir... lada con los seis años de conversaciones de la Ronda Uru... tuyen un toque de atención para ambas partes.

Los Estados Unidos tienen el respaldo de muchos ... sostienen que los subsidios violan las actuales reglas ... comercio.

...ania venderá ...ponentes ...leares ...ejor postor

..., 5 (EFE).- Ucrania vende... ...ien pague más" los componentes nucleares de las armas atómicas que debe desmantelar, anun... jueves, el viceprimer ministro ucraniano, Igor Yujnovski.

...ovski admitió la posibilidad que Rusia sea uno de los ...ores, o de entregarle los ...entes a cambio de material para las plantas atómicas ...ia.

...n el viceprimer ministro, ...no renuncia así al estatuto desnuclearizado que había ...do, aunque "siempre cam... en las posturas que uno ...

...gente reiteró que su república pretende quedarse con las ...e heredó de la URSS, junto a Bielorrusia, Kazajistán y ...que este último país pre... ...n retiradas a su territorio ...mantelarlas allí.

...temente, sin embargo, ...putados del Parlamento ...o exigieron revisar la ...e Ucrania a las armas ...

...FACCION PUBLICA

... Mauricio Melgar, con C.I. ...6 L.P., doy satisfacción ...a Srta. **NADEZHDA ...UENTES. N.** la cual es ...na digna de respeto y ...ión; no podiendo ser ... honorabilidad y honra.

...n urgente vendo

...rífica, con capacidad de 2.000 ...servador de vitrina americana, ...anza plataforma y otra de reloj ...u Nº 391. Teléfono 793049.

MNR

UN COMPROMISO CON BOLIVIA

La Conferencia Nacional Extraordinaria de Dirigentes del Movimiento Nacionalista Revolucionario, reunida en la ciudad de La Paz el 4 de Noviembre de 1.992, en presencia del c. Lic. Gonzalo Sánchez de Lozada, ha resuelto asumir el siguiente compromiso con Bolivia y la militancia movimientista.

1.- Declarar la guerra sin cuartel a la corrupción imperante en nuestro país, que está corroyendo el alma nacional y la moral pública.
Esta lucha se extenderá tanto en el plano interno, hacia aquellos pequeños reductos partidarios que se resisten a la democratización y la moralización, como al plano externo, que afecta a todos los órdenes de la vida del país.

2.- Llevar a los mejores compañeros y compañeras a los puestos de dirección del partido, continuando con el proceso interno de democratización con honestidad, transparencia y vocación de servicio a la nación.

3.- Con el mismo espíritu, llevar como Candidato a la Vicepresidencia de la República al mej... hombre o mujer que podamos encontrar como acompañante de nuestro jefe, Gonzalo Sánchez de Lozada, en las elecciones de 1993, independientemente de su filiación partidaria, la tuviera o no.

4.- Integrar las listas de senadores y diputados del partido con los mejores hombres y mujeres de cada departamento, más allá de su jerarquía partidaria, para asegurar la representatividad, la capacidad y la eficiencia del Congreso Nacional.
Esta tarea debe ser encarada por el Jefe del partido de la manera más efectiva, en consulta democrática con los comandos departamentales.

5.- Llevar la voz, el voto y la voluntad del pueblo movimientista de los 9 departamentos a la Convención Nacional Ordinaria de este mes de Noviembre, para garantizar que el Estatuto Orgánico interno sea perfeccionado en estos y otros puntos, para un mejor servicio a Bolivia y el partido.

En vista de este compromiso, públicamente asumido por los representantes del M.N.R. democráticamente elegidos en los 9 departamentos, el c. Gonzálo Sánchez de Lozada reasume desde hoy la Jefatura del Partido y la Candidatura a la Presidencia de la República, con el propósito de liderizar, junto al M.N.R. y los mejores ciudadanos, una Revolución Moral capaz de dar a Bolivia dignidad, empleo y justicia.

VIVA BOLIVIA!

La Paz, 4 de Noviembre de 1.992

CHUQUISACA: JULIO GARRET - JEFE DE COMANDO DEPARTAMENTAL
LA PAZ: GERMAN QUIROGA - JEFE DE COMANDO DEPARTAMENTAL
LA PAZ: PROV. MURILLO: LUIS EDUARDO SILES - JEFE DE COMANDO PROVINCIAL
SANTA CRUZ: JULIO LEIGUE - JEFE DE COMANDO DEPARTAMENTAL
POTOSI: YERKO KUKOC - JEFE DE COMANDO DEPARTAMENTAL
COCHABAMBA: FRANKLIN ANAYA - JEFE DE COMANDO DEPARTAMENTAL
ORURO: FREDDY TEJERINA - JEFE DE COMANDO DEPARTAMENTAL
TARIJA: VICTOR CALABI - JEFE DE COMANDO DEPARTAMENTAL
BENI: MIGUEL MAJLUF - JEFE DE COMANDO DEPARTAMENTAL
PANDO: J. CARLOS RIESS - JEFE DE COMANDO DEPARTAMENTAL
Por el **COMITE EJECUTIVO NACIONAL:** RAUL LEMA PATIÑO.

peran desmilitarizar snia antes de Navidad

AJEVO, 5 (Reuter y EFE) - Las facciones beligerantes de Sarajevo imposibilitadas hoy de concretar avances en el plan para desmi- a sitiada capital bosnia porque el representante militar serbio ó y no pudo ir.
elegados militares bosnio y croata se negaron a hablar al coronel e se ofreció como reemplazante y la reunión fue pospuesta hasta .
fue un día difícil... porque el líder de la delegación serbia ó y no estábamos en posición de tomar ninguna decisión", dijo el nte militar de las Naciones Unidas y presidente de las conversacio- eral Phillip Morillon.
lón dijo que las partes habían respaldado el plan en principio ron reunirse el sábado para proponer revisiones.
neral ratificó su deseo de desmilitarizar la ciudad -bajo sitio rbios desde hace siete meses- para Navidad.
lon viene actuando como anfitrión de las reuniones qued e s d e las semanas mantienen los comandantes militares bosnios ar de llegar a un acuerdo sobre la concesión de salvoconductos avanas internacionales que transportan ayuda humanitaria a tra- s frentes de batalla.
legado bosnio a la reunión de hoy, coronel Stjepan Siberres- propuesta pero se mostró cauto.
n plan excelente al que tenemos que agregar algunos detalles s... es excelente, pero será muy difícil de realizar", acotó.
s temas analizados en la reunión de hoy fueron el pasaje seguro de s de ayuda a Bosnia, treguas a lo largo de dos corredores en la Sarajevo y un pasaje seguro para los periodistas locales y ros que cubren la guerra civil.
llon ha mantenido reuniones tripartitas con comandantes serbios s durante dos semanas. Los pobladores disfrutaron de una relativa calma, sólo quebrada por esporádicos disparos de mortero.

ARGO A BARCOS IONES UNIDAS.- El embargo a Yugoslavia se aplicará a los buques d de compañías registradas en ese país, o de personas que residan a o Montenegro, según dictaminó hoy, jueves, la Comisión Especial or Consejo de Seguridad de las Naciones Unidas para supervisar las s.
residente de la Comisión, el embajador ecuatoriano José Ayala unció hoy en rueda de prensa que el dictamen se emitió en a consultas de varios gobiernos sobre esta cuestión, aunque no ó caso específico alguno.

hay tranquilidad en zona caucásica de Rusia

, 5 (EFE).- Pese a la aplastante superioridad de las fuerzas osetas, or el Ejército ruso, los guerrilleros ingushes continúan la lucha para en las tierras que les fueron arrebatadas hace 58 años por orden de

cio anoche de un alto el fuego en la zona del conflicto no llevó la tranquilidad osiva área norcaucásica de Rusia: durante toda la noche se registraron ishados, informó hoy, jueves, la agencia oficial rusa Itar-Tass.
rdo del cese de las hostilidades fue alcanzado por dos representantes del ruso, Boris Yeltsin, Gueorgui Jizha, viceprimer ministro ruso y jefe de tración provisional en Osetia del Norte e Ingushetia, e Isa Kastoyev, residencial en Ingushetia.
acuerdo, Jizha ordenó al general Vasili Savin, comandante de las tropas actúan en la zona, que "garantice" la entrada antes de las 08.00 hora local t) de hoy de los efectivos del ministerio del Interior de Rusia en las s de Karsa, Dachnoe, Kurstat, Chermen, Maiski y Yuzhni.
dida, según las versiones oficiales, fue adoptada para hacer cumplir el e estado de excepción decretado por Yeltsin el pasado lunes.
erdo señala que las partes en conflicto deben desarmar a sus formaciones legales, garantizar el libre desplazamiento de los refugiados e intercambiar prisioneros y heridos, según el principio de "todos por todos".
os observadores consideran que las posibilidades de que el alto el fuego a son casi nulas, por cuanto el acuerdo es claramente desfavorable a los , ya que la policía y la guardia de Osetia del Norte no entran en la categoría aciones militares ilegales".

CORPORACION MINERA DE BOLIVIA

Invitación Pública º A-1154-GCC-14/92

NCILIACION, DEPURACION Y REGULACION DE S CUENTAS MATERIALES Y MERCADERIAS EN NSITO, Y CALCULACIONES PROVISIONALES BRE MATERIALES Y MERCADERIAS RECIBIDAS

omité de Contratación Administrativa de la CORPO- ION MINERA DE BOLIVIA pone en conocimiento de rmas interesadas en la invitación del rubro, que acce- lo a solicitudes concernientes ha resuelto ampliar el de presentación de propuestas hasta Hs. 11:00 del nes 16 del presente mes, fijando el acto de apertura ertas el mismo día a Hs. 16:30 en la sala de reuniones omité.

La Paz, noviembre de 1992

CORPORACION MINERA DE BOLIVIA

vitación Pública Nº AA-126-GCC-03/92

LVULAS DE BRONCE (varias medidas)

Tercera Convocatoria

omité de Contratación Administrativa de la CORPORA- N MINERA DE BOLIVIA, en su reunión de fecha 29/X/ declaró desierta la invitación pública Nº AA-126-GCC- 2, por lo que en aplicación del anexo 3 del D.S. 21660, lama a una TERCERA CONVOCATORIA bajo las mas y condiciones señaladas en los Términos de Refe- cia y Pliego de Especificaciones Técnicas del caso.

mencionados documentos podrán ser recabados de la ina 405, Secretaría del Comité de Contratación Admi- rativa de Oficina Matriz, previo empoce de Bs. 50,oo en ección Caja de la planta baja en el edificio de Av. iscal Santa Cruz Nº 1092, a partir de la fecha.

fija como plazo máximo de recepción de propuestas, el lunes 16 del presente mes a Hs. 11:00 y la apertura de rtas el mismo día a Hs. 16:30 en la Secretaría del mité.

La Paz, 4 de noviembre de 1992

Yeltsin no soltará las riendas del poder en Rusia

MOSCÚ, 5 (EFE).- El presidente de la Federación Rusa, Boris Yeltsin, afirmó hoy, jueves, que no entregará "a nadie las riendas de poder", no permitirá "destruir" su equipo y salvará "sin falta" la política de reformas, informó la agencia ITAR-TASS.

En una rueda de prensa con motivo de sus próximos viajes a Gran Bretaña y Hungría, la semana que viene, Yeltsin anunció que durante estas visitas "no habrá en Rusia ningún presidente en funciones porque no pienso entregar a nadie las riendas del poder".

El líder ruso sostuvo que "hoy no hay ninguna fuerza capaz de desviarnos del camino de las transformaciones" y se mostró seguro de que sabrá "salvar la reforma".

Sin embargo, evitó reconocer si está dispuesto a recurrir a medidas extraordinarias, y se limitó a contestar que su respuesta a la oposición "dependerá de la presión que ejerza para destruir la reforma".

Asimismo, denunció los "excesivos apetitos" del bloque de oposición constructiva Unión Cívica, que le ofreció su respaldo ante el Parlamento a cambio de correcciones en la reforma y sustituciones en el gabinete.

> Tampoco pretende retroceder en las reformas económicas.- Pretende pactar con Clinton, el entierro definitivo de la Guerra Fría

PACTAR CON CLINTON

El líder ruso, Boris Yeltsin, pretende pactar con el demócrata elegido a la presidencia de Estados Unidos, Bill Clinton, el entierro definitivo de la Guerra Fría, según se desprende de las declaraciones de los portavoces del presidente ruso.

Bill Clinton y Boris Yeltsin mantuvieron hoy su primera conversación telefónica de 20 minutos, en la que el presidente ruso expresó su voluntad de concretar los acuerdos de principio de desarme nuclear que negoció el pasado mes de junio con el todavía inquilino de la Casa Blanca, George Bush.

En su visita a Washington, Yeltsin acordó con Bush reducir a aproximadamente 3.000 los misiles nucleares con los que contará cada uno de los dos grandes protagonistas de la Guerra Fría, lo que suponía dejar en la mitad los niveles estipulados por el tratado START, que firmaron en julio de 1991 en Moscú George Bush y Mijail Gorbachov.

Yeltsin aprovechó la conexión telefónica de esta noche con Washington para invitar a Clinton a volver a Moscú, según los portavoces oficiales rusos.

España

Es importante ayudar a países iberoamericanos

LAS PALMAS DE GRAN CANARIA (España) 5 (EFE).- El secretario de Estado español para la Cooperación Iberoamericana, Inocencio Arias, dijo hoy jueves que pensar que España tiene demasiados problemas económicos para ayudar a otros países es un enfoque "demasiado egoísta y cicatero que no se corresponde con las características del pueblo español".

Arias, quien se encuentra en las Islas Canarias para asistir a varios actos oficiales, destacó que la población canaria tiene en América una presencia constante e importante y que las islas son un puente natural entre los continentes europeo y americano.

Sobre la cooperación con Latinoamérica, dijo que sigue siendo preferente en España, y que en 1992 se ha desarrollado "globalmente de forma satisfactoria".

Iberoamérica, añadió, es la zona del mundo más cercana a nosotros, y necesita nuestra ayuda en estos momentos por sus problemas con la deuda externa y sus ajustes económicos.

Agregó que España tiene una renta per cápita de 13.000 dólares y los países de América Latina una media de poco más de mil, una diferencia "abismal" que significa la necesidad de ayuda "no es para lujos, sino para desarrollos urgentes y humanitarios".

Elecciones generales en Irlanda, a fin de mes

DUBLIN, 5 (Reuter) - El primer ministro Albert Reynolds perdió hoy un voto parlamentario de confianza, sumiendo a Irlanda en imprevistas elecciones generales que ahora se prevén para el 26 de noviembre.

Su gobierno de minoría resultó derrotado por 88 votos contra 77, luego que los demócratas progresistas, socios minoritarios de la coalición, se retiraron del gabinete el miércoles y luego adhirieron a los votos en contra suya.

Reynolds formuló una vehemente exhortación para estructurar un gobierno unipartidario, al cabo de 11 turbulentos años en que rigieron coaliciones minoritarias, y solicitó autorización para disolver el parlamento irlandés (Dail).

La presidenta de Irlanda, Mary Robinson, se encuentra realizando una visita oficial a Australia y Nueva Zelandia.

Los demócrata progresistas se retiraron de la coalición creada hace poco mas de tres años luego que Reynolds acusara a su dirigente máximo, el ministro de industrias Des OMalley de ser "irresponsable y deshonesto", en testimonio que brindó ante un tribunal que examina la industria de la carne vacu·a irlandesa.

Italia

Investigación sobre logias masónicas llega a los bancos

ROMA, 5 (EFE).- Los magistrados encargados de investigar las logias masónicas secretas de Italia han ordenado la confiscación y el registro de las cajas de seguridad de decenas de bancos, para establecer la relación de estas organizaciones con los negocios ilegales y el reciclaje del dinero "negro".

La investigación, bautizada "Manos Secretas" por la prensa, ha entrado en una nueva fase en la que los magistrados tratan de determinar la supuesta participación de las logias en el "blanqueo" de dinero procedente del narcotráfico.

Los agentes de la Guardia de Finanzas (policía financiera) procedieron en las últimas horas al registro de documentos y valores contenidos en las cajas de seguridad de 30 entidades de Roma, Bolonia, Florencia, Génova, Turín y Módena.

En diez de los casos los bancos se negaron a abrir las cajas de seguridad de sus clientes, por lo que fueron selladas y requisadas por los agentes.

Las organizaciones masónicas podrían haberse valido de afiliados que desarrollan su actividad profesional en la banca para llevar a cabo una serie de negocios ilegales con grandes beneficios. Algunos miembros de las logias masónicas se hallan en el centro de la investigación sobre el reciclaje de certificados de depósito bancarios por valor de 300.000 millones de liras (250 millones de dólares), robados en Roma el 2 de noviembre de 1990.

La policía ha registrado las oficinas de dos afiliados a las logias investigadas por la Fiscalía de Palmi, con el objeto de encontrar nuevas pistas que permitan recuperar 50 de los 294 títulos robados.

Los magistrados están analizando minuciosamente el gran material requisado a las logias durante las últimas semanas, así como la posible relación entre éstas y la organización masónica subversiva encabezada por Licio Gelli, Propaganda Dos (P2), disuelta desde hace años.

YPFB

INVITACION PUBLICA

YACIMIENTOS PETROLIFEROS FISCALES BOLIVIANOS INVITA A TODAS LAS FIRMAS LEGALMENTE CONSTITUIDAS A PRESENTAR SUS OFERTAS PARA LA PROVISION DEL SIGUIENTE MATERIAL.

SEGUNDA CONVOCATORIA

INVITACION PUBLICA 391-92 PEDIDO GPL-8703-92 UP-GRADE EQUIPO SPARC 2 SERVER A SUN SPARC-10 SERVER.
UNIDAD DE CINTA MAGNETICA PARA CARRETES.

LOS PLIEGOS DE ESPECIFICACIONES PODRAN SER CONSULTADOS Y RETIRADOS DE NUESTRA OFICINA UBICADA EN LA CALLE REYES ORTIZ Nº. 74 ESQUINA FEDERICO ZUAZO, EDIFICIO FEDEPETROL, 4to. PISO PREVIO PAGO DE Bs. 30.-. EN NUESTRA SECCION CAJA UBICADA EN LA CALLE BUENO Nº 185, 3er. PISO (OFICINA CENTRAL).
LAS PROPUESTAS SE RECIBIRAN CON LAS FORMALIDADES DE LEY HASTA EL DIA MARTES 24 DE NOVIEMBRE DE 1992, A HRS. 15:30, EN SOBRE CERRADO Y LACRADO. EN NUESTRAS OFICINAS DEL EDIFICIO FEDEPETROL 4to. PISO.

SECRETARIA GENERAL Y DE COMUNICACIONES

LA PAZ, 4 DE NOVIEMBRE DE 1992

MINISTERIO DE TRANSPORTES, COMUNICACIONES Y AERONAUTICA CIVIL
EMPRESA NACIONAL DE TELECOMUNICACIONES "ENTEL"

PROGRAMA FAD-ENTEL
SEGUNDA INVITACION POR CONCURSO DE PRECIOS.

El SUB-COMITE DE CONTRATACION de "ENTEL", para el PROGRAMA FAD-ENTEL y habiendo sido declaradas Desiertas las Primeras Invitaciones de fechas: 20-SEP-92 y 18-OCT-92, para la provisión de:16 TARJETAS ELECTRONICAS, Sistemas de Aterramiento para protección de Equipos de Telecomunicaciones, y la adquisición de UN ANALIZADOR DIGITAL, respectivamente; INVITA PUBLICAMENTE por CONCURSO DE PRECIOS y SEGUNDA VEZ a todas las firmas e instituciones interesadas en dicha provisión, a presentar sus PROPUESTAS hasta el día JUEVES 12-NOVIEMBRE-92, horas 17:00 en las oficinas del PROGRAMA FAD-ENTEL, c. Vincenti Nº 981, Zona Sopocachi, conforme a las especificaciones técnicas de los Pliegos pertinentes que serán adquiridos previo el pago de BOLIVIANOS CIEN 00/100 (Bs. 100,oo) en Tesorería de ENTEL, piso 8º Edf. Terminal ENTEL BOLIVIA, c. Ayacucho Nº 267 y presentación del Recibo en ASESORIA LEGAL, Edf. Palacio de Comunicaciones sito en c. Oruro esq. Av. Santa Cruz, Piso 16.
LA PAZ, NOVIEMBRE 04, DE 1992

RELACIONES PUBLICAS DE ENTEL

MINISTERIO DE TRANSPORTES, COMUNICACIONES Y AERONAUTICA CIVIL
EMPRESA NACIONAL DE TELECOMUNICACIONES "ENTEL"

PROGRAMA FAD = ENTEL
INVITACION PUBLICA Nº 16/92, para ADQUISICION DE DOS CAMIONETAS DOBLE CABINA 4X4

EL COMITE DE CONTRATACION DE "ENTEL", para el PROGRAMA FAD=ENTEL, invita a todas las firmas importadoras de vehículos, para la Provisión de: **DOS CAMIONETAS DOBLE CABINA 4 X 4**, conforme las especificaciones técnicas señaladas en el PLIEGO que será adquirido en ASESORIA LEGAL de ENTEL, previa la cancelación de BOLIVIANOS DOSCIENTOS (Bs. 200,oo) en TESORERIA, sita en el Edf. Terminal ENTEL-BOLIVIA, c. Ayacucho Nº 267, Piso 8o.
Las PROPUESTAS serán depositadas en las oficinas de ASESORIA LEGAL de ENTEL, Edf. Palacio de Comunicaciones, Piso 16, c. Oruro Esq. Av. Santa Cruz, hasta antes de horas 17:00 del día MIERCOLES 25-NOVIEMBRE-92; todo conforme a lo preceptuado por el ANEXO III al D.S. 21660 y D.S. 22678.

LA PAZ, NOVIEMBRE 04, de 1992

RELACIONES PUBLICAS DE ENTEL

SUPERVISOR DE VENTAS

ALKE Y CIA. BOLIVIA S.A. (División de Productos de Consumo Masivo) requiere contratar para mejorar sus operaciones comerciales en La Paz un supervisor que reúna las siguientes condiciones de formación y experiencia.
Administrador de empresas, especializado en comercialización, (5 ó más años de experiencia en el ejercicio de la supervisión, jefatura o gerencia de ventas serán tomados en cuenta como equivalentes).
Edad 28 a 35 años.
Además que tenga iniciativa propia para planificar, comunicar, capacitar, motivar, incentivar, ejecutar planes y estrategias de promoción y administración de las ventas de la compañía y vendedores.
Ofrecemos sueldo y atractivas comisiones e incentivos de acuerdo al cumplimiento de los objetivos asignados.
Garantizamos un excelente ambiente de trabajo, posibilidades de ascenso, constante entrenamiento práctico y actualización permanente.
Trataremos su estimada solicitud con Absoluta reserva, favo enviarnos sus antecedentes personales, referencias de trabajo actua y / o anteriores, adjuntando fotografía reciente hasta el 9 d noviembre de 1.992.

ALKE & CO. (BOLIVIA) S.A.
VILLA FATIMA, CALLE SUAPI 515 - 537
CASILLA 2209
LA PAZ - BOLIVIA

Alke & Co. (Bolivia) S.A.

PROVISION EQUIPOS DE COMPUTACION

Se invita a las empresas legalmente establecidas a envia ofertas para la adquisición de equipos de computación d acuerdo al siguiente detalle y características:

COMPUTADOR (Estacionario DESKTOP)
- Procesador: 80386 (25 MHz)
- Memoria Principal: 2 MB
- Disco duro: 80 Mb o más
- Disquettes Drives:
  . 5 1/4" Alta Densidad
  . 3 1/2" Alta Densidad
- Monitor: Color VGA
- Teclado; expandido
- Mouse
- Reloj-calendario
- Salidas Paralela y Serial
- 8 slots de expansión
- Supresor de picos
- Tarjeta para Red Novell v2.2: ETHERNET NE/2-ADAPTER/A
- Cable blindado: Aproximadamente 40 Mts.

COMPUTADOR (Notebook)
- Procesador: 80386 (25 MHz)
- Memoria Principal: 2 Mb
- Disco Duro: 80 Mb
- Disquette drive:
  . 3 1/2" Alta Densidad
- Monitor VGA
- Mouse
- Reloj, Calendario
- Salida paralela y serial
- Batería: Recargable y removible
  Pack 3 Hrs. de duración

IMPRESORAS
- EPSON LQ-1070
- Hewler Packard Laserjet IIIp. (Con memoria adicion completa)

Las ofertas deberán ser enviadas al Cajón Postal Nº 13102 sobre cerrado, referencia Equipo de Computación hasta marte 10 de noviembre.

Guerra comercial entre Estados Unidos y Europa

EE.UU. impondrá aranceles, desde diciembre, por 200% a productos de la CE, mientras Europa advierte que tomará represalias

BRUSELAS, 5 (Reuter) - Las tensiones sobre las fracasadas negociaciones comerciales entre la Comunidad Europea y los Estados Unidos estallaron hoy en un conflicto abierto. Washington dijo que impondría un 200 por ciento de aranceles sobre productos de la CE valuados en 300 millones de dólares y el negociador comercial agrícola de la CE renunció acusando al presidente de la Comisión Europea Jacques Delors de inmiscuirse.

La disputa entre Washington y Bruselas amenazó con torpedear seis años de conversaciones sobre un nuevo pacto mundial que revitalice el Acuerdo General de Aranceles y Comercio (GATT), el cual insuflirá 200.000 millones de dólares en la economía mundial.

La CE calificó de ilegal la medida estadounidense y dijo que haría difícil continuar conversaciones sobre un acuerdo del GATT.

El Director General del GATT, Arthur Dunkel dijo en Ginebra que estaba profundamente preocupado por el más reciente sesgo en la batalla entre E.UU.-CE pero contento de ver que ambas partes expresaron su voluntad de continuar negociaciones antes que las sanciones entren en vigencia.

Las sanciones de Washington surtirán efecto el 5 de diciembre y la comunidad ha dicho que tomará represalias con medidas aún no especificadas.

El jueves en la noche, el comisionado comercial Frans Andriessen dijo en una declaración que la Comunidad aún estaba dispuesta a negociar, pero estaca sin embargo que los métodos empleados por los Estados Unidos... no colaboran en la búsqueda de un acuerdo y amenazan al comercio mundial en su totalidad".

"Es una posición ilegal bajo disposiciones del GATT y esta decisión hará mucho más difícil de continuar las conversaciones que, tanto los negociadores de la Comunidad como los estadounidenses acuerdan, deben seguir", agregó.

La propia batalla interna de la CE en las negociaciones, que se debaten el martes en una disputa de los subsidios de la Comunidad estalló abiertamente cuando funcionarios dijeron que Ray Sharry renunciaba como principal negociador.

Un importante funcionario de la misión dijo que MacSharry percibía como comisionado agrícola pero rehusaron nuevos comentarios.

MacSharry es el segundo comisionado importante después de Delors en chocar con Delors, un hombre acusado abiertamente por Bretaña de tener lealtades divididas en el asunto comercial. Francia es el principal oponente a llegar a un acuerdo.

Los Estados Unidos dijeron hoy que aumentarán sus aranceles sobre productos blancos europeos en un 200 por ciento en represalia por la negativa europea a modificar los subsidios a las oleaginosas.

La disputa entre Estados Unidos y Europa amenaza con poner un doloroso punto final a seis años de conversaciones.

Además de los aranceles, la representante comercial estadounidense Carla Hills dió a conocer una lista de productos industriales adicionales por 1.700 millones de dólares que se convertirse en blanco de aranceles punitivos si continúa la disputa.

Los aranceles punitivos anunciados por Hills se aplicarán al vino blanco, aceite de colza y gluten de trigo.

Por otra parte, el secretario de Comercio norteamericano Michael Jackson describió como "muy lamentable" la decisión estadounidense de tomar represalias.

Jackson dijo también que estaba preocupado por el efecto que la decisión de Washington tendrá sobre la ronda comercial multilateral.

Por otro lado, los exportadores de vino de Estados Unidos apelaron hoy a la Comunidad Europea y a los Estados Miembros para que allanen sus diferencias y eviten una guerra comercial.

Frederic Agris Affre, director general de la Federación de Exportadores de Vinos y Bebidas Blancas francesas, dijo que las importaciones de vino de los países europeos de vino blanco europeos en la mitad es producción.

Francia exportó vino blanco por valor de francos(130 millones de dólares) a los Estados Unidos en 1991.

Aunque no se sabe cuantas viñas se verán afectadas por la medida, Affre dijo que hay 150.000 productores franceses y que constituye una de cada seis exportaciones a los Estados Unidos.

La decisión de Hills se produce después que el secretario de Agricultura de los Estados Unidos Edward Madigan y el Comisionado Agrícola de la Comunidad, Ray MacSharry francasaran en su intento de solucionar una prolongada disputa sobre las oleaginosas tras tres días de negociaciones en Chicago.

La oficina de Hills dijo que si se necesitaban medidas de represalia, los blancos serían identificados dentro de la nueva lista así como de otros de productos agr llones de dólar junio.

"Lamentan a tomar esta "Hemos demos extraordinaria nuevas negocia previos a su en obstante, dado que están sul Unidos, debo s una acción comercial compensatoria", dijo Hills.

La funcionaria señaló que estaba en juego la credibili comercio mundial y que la CE no había logrado "dar a lo que sin duda debe por los acuerdos internacionales vig

"Esta medida no tendrá efecto en nuestro firme esfu acuerdo sobre la Ronda Uruguay. Los Estados Unidos sig con la vigencia de un sistema sólido y efectivo en el mar

El presidente George Bush dijo hoy que no quería ur con la Comunidad Europea.

En una reunión con funcionarios del gabinete previo dijo a la prensa: "No vamos a involucrarnos en una "Tenemos algunos luchadores duros de nuestro lado, pero comercial", dijo Bush. También señaló que su objetivo intereses del comercio mundial".

La prolongada disputa sobre las oleaginosas no está d lada con los seis años de conversaciones de la Ronda Ur tuyen un toque de atención para ambas partes.

Los Estados Unidos tienen el respaldo de muchos sostienen que los subsidios violan las actuales reglas comercio.

MNR

UN COMPROMISO CON BOLIVIA

La Conferencia Nacional Extraordinaria de Dirigentes del Movimiento Nacionalista Revolucionario, reunida en la ciudad de La Paz el 4 de Noviembre de 1.992, en presencia del c. Lic. Gonzalo Sánchez de Lozada, ha resuelto asumir el siguiente compromiso con Bolivia y la militancia movimientista.

1.- Declarar la guerra sin cuartel a la corrupción imperante en nuestro país, que está corroyendo el alma nacional y la moral pública.
Esta lucha se extenderá tanto en el plano interno, hacia aquellos pequeños reductos partidarios que se resisten a la democratización y la moralización, como al plano externo, que afecta a todos los órdenes de la vida del país.

2.- Llevar a los mejores compañeros y compañeras a los puestos de dirección del partido, continuando con el proceso interno de democratización con honestidad, transparencia y vocación de servicio a la nación.

3.- Con el mismo espíritu, llevar como Candidato a la Vicepresidencia de la República al mejo hombre o mujer que podamos encontrar como acompañante de nuestro jefe, Gonzalo Sánchez de Lozada, en las elecciones de 1993, independientemente de su filiación partidaria, la tuviera o no.

4.- Integrar las listas de senadores y diputados del partido con los mejores hombres y mujeres de cada departamento, más allá de su jerarquía partidaria, para asegurar la representatividad, la capacidad y la eficiencia del Congreso Nacional.
Esta tarea debe ser encarada por el Jefe del partido de la manera más efectiva, en consulta democrática con los comandos departamentales.

5.- Llevar la voz, el voto y la voluntad del pueblo movimientista de los 9 departamentos a la Convención Nacional Ordinaria de este mes de Noviembre, para garantizar que el Estatuto Orgánico interno sea perfeccionado en estos y otros puntos, para un mejor servicio a Bolivia y el partido.

En vista de este compromiso, públicamente asumido por los representantes del M.N.R. democráticamente elegidos en los 9 departamentos, el c. Gonzálo Sánchez de Lozada reasume desde hoy la Jefatura del Partido y la Candidatura a la Presidencia de la República, con el propósito de liderizar, junto al M.N.R. y los mejores ciudadanos, una Revolución Moral capaz de dar a Bolivia dignidad, empleo y justicia.

VIVA BOLIVIA!

La Paz, 4 de Noviembre de 1.992

CHUQUISACA: JULIO GARRET - JEFE DE COMANDO DEPARTAMENTAL
LA PAZ: GERMAN QUIROGA - JEFE DE COMANDO DEPARTAMENTAL
LA PAZ: PROV. MURILLO: LUIS EDUARDO SILES - JEFE DE COMANDO PROVINCIAL
SANTA CRUZ: JULIO LEIGUE - JEFE DE COMANDO DEPARTAMENTAL
POTOSI: YERKO KUKOC - JEFE DE COMANDO DEPARTAMENTAL
COCHABAMBA: FRANKLIN ANAYA - JEFE DE COMANDO DEPARTAMENTAL
ORURO: FREDDY TEJERINA - JEFE DE COMANDO DEPARTAMENTAL
TARIJA: VICTOR CALABI - JEFE DE COMANDO DEPARTAMENTAL
BENI: MIGUEL MAJLUF - JEFE DE COMANDO DEPARTAMENTAL
PANDO: J. CARLOS RIESS - JEFE DE COMANDO DEPARTAMENTAL
Por el **COMITE EJECUTIVO NACIONAL:** RAUL LEMA PATIÑO.

ia venderá
onentes
ires
r postor

FE).- Ucrania vende-
gue más" los compo-
res de las armas itó-
desmantelar, anun-
s, el viceprimer mi-
no, Igor Yujnovski.
admitió la posibili-
sia sea uno de los
o de entregarle los
cambio de material
s plantas atómicas

ceprimer ministro,
ncia así al estatuto
earizado que había
nque "siempre cam-
posturas que uno

eiteró que su repú-
e quedarse con las
ló de la URSS, jun-
sia, Kazajistán y
último país pre-
das a su territorio
rlas allí.
e, sin embargo,
del Parlamento
eron revisar la
nia a las armas

ente vendo
apacidad de 2.000
vitrina americana,
orma y otra de reloj.
eléfono 793049.

Yeltsin no soltará las riendas del poder en Rusia

MOSCÚ, 5 (EFE).- El presidente de la Federación Rusa, Boris Yeltsin, afirmó hoy, jueves, que no entregará "a nadie las riendas de poder", no permitirá "destruir" su equipo y salvará "sin falta" la política de reformas, informó la agencia ITAR-TASS.

En una rueda de prensa con motivo de sus próximos viajes a Gran Bretaña y Hungría, la semana que viene, Yeltsin anunció que durante estas visitas "no habrá en Rusia ningún presidente en funciones porque no pienso entregar a nadie las riendas del poder".

El líder ruso sostuvo que "hoy no hay ninguna fuerza capaz de desviarnos del camino de las transformaciones" y se mostró seguro de que sabrá "salvar la reforma".

Sin embargo, evitó reconocer si está dispuesto a recurrir a medidas extraordinarias, y se limitó a contestar que su respuesta a la oposición "dependerá de la presión que ejerza para destruir la reforma".

Asimismo, denunció los "excesivos apetitos" del bloque de oposición constructiva Unión Cívica, que le ofreció su respaldo ante el Parlamento a cambio de correcciones en la reforma y sustituciones en el gabinete.

> Tampoco pretende retroceder en las reformas económicas.- Pretende pactar con Clinton, el entierro definitivo de la Guerra Fría

PACTAR CON CLINTON

El líder ruso, Boris Yeltsin, pretende pactar con el demócrata elegido a la presidencia de Estados Unidos, Bill Clinton, el entierro definitivo de la Guerra Fría, según se desprende de las declaraciones de los portavoces del presidente ruso.

Bill Clinton y Boris Yeltsin mantuvieron hoy su primera conversación telefónica de 20 minutos, en la que el presidente ruso expresó su voluntad de concretar los acuerdos de principio de desarme nuclear que negoció el pasado mes de junio con el todavía inquilino de la Casa Blanca, George Bush.

En su visita a Washington, Yeltsin acordó con Bush reducir a aproximadamente 3.000 los misiles nucleares con los que contará cada uno de los dos grandes protagonistas de la Guerra Fría, lo que suponía dejar en la mitad los niveles estipulados por el tratado START, que firmaron en julio de 1991 en Moscú George Bush y Mijail Gorbachov.

Yeltsin aprovechó la conexión telefónica de esta noche con Washington para invitar a Clinton a volver a Moscú, según los portavoces oficiales rusos.

...peran desmilitarizar ...osnia antes de Navidad

...RAJEVO, 5 (Reuter y EFE) - Las facciones beligerantes de Sarajevo ...an imposibilitadas hoy de concretar avances en el plan para desmi...r la sitiada capital bosnia porque el representante militar serbio ...mó y no pudo ir.

...s delegados militares bosnio y croata se negaron a hablar al coronel ...que se ofreció como reemplazante y la reunión fue pospuesta hasta ...so.

...y fue un día difícil... porque el líder de la delegación serbia ...rmó y no estábamos en posición de tomar ninguna decisión", dijo el ...dante militar de las Naciones Unidas y presidente de las conversacio... ...eral Phillip Morillon.

...rillón dijo que las partes habían respaldado el plan en principio ...aron reunirse el sábado para proponer revisiones.

...general ratificó su deseo de desmilitarizar la ciudad -bajo sitio ...serbios desde hace siete meses- para Navidad.

...rillon viene actuando como anfitrión de las reuniones qued e s d e ...arias semanas mantienen los comandantes militares bosnios ...tar de llegar a un acuerdo sobre la concesión de salvoconductos ...aravanas internacionales que transportan ayuda humanitaria a tra... ...los frentes de batalla.

...delegado bosnio a la reunión de hoy, coronel Stjepan Siber res... ...la propuesta pero se mostró cauto.

...s un plan excelente al que tenemos que agregar algunos detalles ...dos... es excelente, pero será muy difícil de realizar", acotó.

...tros temas analizados en la reunión de hoy fueron el pasaje seguro de ...tos de ayuda a Bosnia, treguas a lo largo de dos corredores en la ...e Sarajevo y un pasaje seguro para los periodistas locales y ...jeros que cubren la guerra civil.

...rillon ha mantenido reuniones tripartitas con comandantes serbios ...tas durante dos semanas. Los pobladores disfrutaron de una ...de relativa calma, sólo quebrada por esporádicos disparos de mortero.

...MBARGO A BARCOS

...ACIONES UNIDAS.- El embargo a Yugoslavia se aplicará a los buques ...edad de compañías registradas en ese país, o de personas que residan ...bia o Montenegro, según dictaminó hoy, jueves, la Comisión Especial ...a por Consejo de Seguridad de las Naciones Unidas para supervisar las ...ones.

...l presidente de la Comisión, el embajador ecuatoriano José Ayala ..., anunció hoy en rueda de prensa que el dictamen se emitió en ...esta a consultas de varios gobiernos sobre esta cuestión, aunque no ...ionó caso específico alguno.

...hay tranquilidad en zona ...rcaucásica de Rusia

...SCÚ, 5 (EFE).- Pese a la aplastante superioridad de las fuerzas osetas, ...s por el Ejército ruso, los guerrilleros ingushes continúan la lucha para ...vir en las tierras que les fueron arrebatadas hace 58 años por orden de ...

...nuncio anoche de un alto el fuego en la zona del conflicto no llevó la tranquilidad ...xplosiva área norcaucásica de Rusia: durante toda la noche se registraron ...s aislados, informó hoy, jueves, la agencia oficial rusa Itar-Tass.

...cuerdo del cese de las hostilidades fue alcanzado por dos representantes del ...nte ruso, Boris Yeltsin, Gueorgui Jizha, viceprimer ministro ruso y jefe de ...inistración provisional en Osetia del Norte e Ingushetia, e Isa Kastoyev, ...o presidencial en Ingushetia.

...s el acuerdo, Jizha ordenó al general Vasili Savin, comandante de las tropas ...ue actúan en la zona, que "garantice" la entrada antes de las 08.00 hora local ...gmt) de hoy de los efectivos del ministerio del Interior de Rusia en las ...ades de Karsa, Dachnoe, Kurstat, Chermen, Maiski y Yuzhni.

...medida, según las versiones oficiales, fue adoptada para hacer cumplir el ...n de estado de excepción decretado por Yeltsin el pasado lunes.

...acuerdo señala que las partes en conflicto deben desarmar a sus formaciones ...es ilegales, garantizar el libre desplazamiento de los refugiados e intercambiar ...s, prisioneros y heridos, según el principio de "todos por todos".

...unos observadores consideran que las posibilidades de que el alto el fuego ...mpla son casi nulas, por cuanto el acuerdo es claramente desfavorable a los ...hes, ya que la policía y la guardia de Osetia del Norte no entran en la categoría ...rmaciones militares ilegales".

Elecciones generales en Irlanda, a fin de mes

DUBLIN, 5 (Reuter) - El primer ministro Albert Reynolds perdió hoy un voto parlamentario de confianza, sumiendo a Irlanda en imprevistas elecciones generales que ahora se prevén para el 26 de noviembre.

Su gobierno de minoría resultó derrotado por 88 votos contra 77, luego que los demócratas progresistas, socios minoritarios de la coalición, se retiraron del gabinete el miércoles y luego adhirieron a los votos en contra suya.

Reynolds formuló una vehemente exhortación para estructurar un gobierno unipartidario, al cabo de 11 turbulentos años en que rigieron coaliciones minoritarias, y solicitó autorización para disolver el parlamento irlandés (Dail).

La presidenta de Irlanda, Mary Robinson, se encuentra realizando una visita oficial a Australia y Nueva Zelandia.

Los demócrata progresistas se retiraron de la coalición creada hace poco mas de tres años luego que Reynolds acusara a su dirigente máximo, el ministro de industrias Des OMalley de ser "irresponsable y deshonesto", en testimonio que brindó ante un tribunal que examina la industria de la carne vacuna irlandesa.

Italia

Investigación sobre logias masónicas llega a los bancos

ROMA, 5 (EFE).- Los magistrados encargados de investigar las logias masónicas secretas de Italia han ordenado la confiscación y el registro de las cajas de seguridad de decenas de bancos, para establecer la relación de estas organizaciones con los negocios ilegales y el reciclaje del dinero "negro".

La investigación, bautizada "Manos Secretas" por la prensa, ha entrado en una nueva fase en la que los magistrados tratan de determinar la supuesta participación de las logias en el "blanqueo" de dinero procedente del narcotráfico.

Los agentes de la Guardia de Finanzas (policía financiera) procedieron en las últimas horas al registro de documentos y valores contenidos en las cajas de seguridad de 30 entidades de Roma, Bolonia, Florencia, Génova, Turín y Módena.

En diez de los casos los bancos se negaron a abrir las cajas de seguridad de sus clientes, por lo que fueron selladas y requisadas por los agentes.

Las organizaciones masónicas podrían haberse valido de afiliados que desarrollan su actividad profesional en la banca para llevar a cabo una serie de negocios ilegales con grandes beneficios. Algunos miembros de las logias masónicas se hallan en el centro de la investigación sobre el reciclaje de certificados de depósito bancarios por valor de 300.000 millones de liras (250 millones de dólares), robados en Roma el 2 de noviembre de 1990.

La policía ha registrado las oficinas de dos afiliados a las logias investigadas por la Fiscalía de Palmi, con el objeto de encontrar nuevas pistas que permitan recuperar 50 de los 294 títulos robados.

Los magistrados están analizando minuciosamente el gran material requisado a las logias durante las últimas semanas, así como la posible relación entre éstas y la organización masónica subversiva encabezada por Licio Gelli, Propaganda Dos (P2), disuelta desde hace años.

España

Es importante ayudar a países iberoamericanos

LAS PALMAS DE GRAN CANARIA (España) 5 (EFE).- El secretario de Estado español para la Cooperación Iberoamericana, Inocencio Arias, dijo hoy jueves que pensar que España tiene demasiados problemas económicos para ayudar a otros países es un enfoque "demasiado egoísta y cicatero que no se corresponde con las características del pueblo español".

Arias, quien se encuentra en las Islas Canarias para asistir a varios actos oficiales, destacó que la población canaria tiene en América una presencia constante e importante y que las islas son un puente natural entre los continentes europeo y americano.

Sobre la cooperación con Latinoamérica, dijo que sigue siendo preferente en España, y que en 1992 se ha desarrollado "globalmente de forma satisfactoria".

Iberoamérica, añadió, es la zona del mundo más cercana a nosotros, y necesita nuestra ayuda en estos momentos por sus problemas con la deuda externa y sus ajustes económicos.

Agregó que España tiene una renta per cápita de 13.000 dólares y los países de América Latina una media de poco más de mil, una diferencia "abismal" que significa la necesidad de ayuda "no es para lujos, sino para desarrollos urgentes y humanitarios".

YPFB

INVITACION PUBLICA

YACIMIENTOS PETROLIFEROS FISCALES BOLIVIANOS INVITA A TODAS LAS FIRMAS LEGALMENTE CONSTITUIDAS A PRESENTAR SUS OFERTAS PARA LA PROVISION DEL SIGUIENTE MATERIAL.

SEGUNDA CONVOCATORIA

INVITACION PUBLICA 391-92 PEDIDO GPL-8703-92 UP-GRADE EQUIPO SPARC 2 SERVER A SUN SPARC-10 SERVER.
UNIDAD DE CINTA MAGNETICA PARA CARRETES.

LOS PLIEGOS DE ESPECIFICACIONES PODRAN SER CONSULTADOS Y RETIRADOS DE NUESTRA OFICINA UBICADA EN LA CALLE REYES ORTIZ Nº. 74 ESQUINA FEDERICO ZUAZO, EDIFICIO FEDEPETROL, 4to. PISO PREVIO PAGO DE Bs. 30.-. EN NUESTRA SECCION CAJA UBICADA EN LA CALLE BUENO Nº 185, 3er. PISO (OFICINA CENTRAL)

LAS PROPUESTAS SE RECIBIRAN CON LAS FORMALIDADES DE LEY HASTA EL DIA MARTES 24 DE NOVIEMBRE DE 1992, A HRS. 15:30, EN SOBRE CERRADO Y LACRADO, EN NUESTRAS OFICINAS DEL EDIFICIO FEDEPETROL 4to. PISO.

SECRETARIA GENERAL Y DE COMUNICACIONES

LA PAZ, 4 DE NOVIEMBRE DE 1992

SUPERVISOR DE VENTAS

ALKE Y CIA. BOLIVIA S.A. (División de Productos de Consumo Masivo) requiere contratar para mejorar sus operaciones comerciales en La Paz un supervisor que reúna las siguientes condiciones de formación y experiencia.
Administrador de empresas, especializado en comercialización, (5 ó más años de experiencia en el ejercicio de la supervisión, jefatura o gerencia de ventas serán tomados en cuenta como equivalentes).
Edad 28 a 35 años.
Además que tenga iniciativa propia para planificar, comunicar, capacitar, motivar, incentivar, ejecutar planes y estrategias de promoción y administración de las ventas de la compañía y vendedores.
Ofrecemos sueldo y atractivas comisiones e incentivos de acuerdo al cumplimiento de los objetivos asignados.
Garantizamos un excelente ambiente de trabajo, posibilidades de ascenso, constante entrenamiento práctico y actualización permanente.
Trataremos su estimada solicitud con Absoluta reserva, favor enviarnos sus antecedentes personales, referencias de trabajo actual y / o anteriores, adjuntando fotografía reciente hasta el 9 de noviembre de 1.992.

ALKE & CO. (BOLIVIA) S.A.
VILLA FATIMA, CALLE SUAPI 515 - 537
CASILLA 2209
LA PAZ - BOLIVIA

Alke & Co. (Bolivia) S.A.

CORPORACION MINERA DE BOLIVIA

Invitación Pública
Nº A-1154-GCC-14/92

...ONCILIACION, DEPURACION Y REGULACION DE ...AS CUENTAS MATERIALES Y MERCADERIAS EN ...RANSITO, Y CALCULACIONES PROVISIONALES ...OBRE MATERIALES Y MERCADERIAS RECIBIDAS

...l Comité de Contratación Administrativa de la CORPO...ACION MINERA DE BOLIVIA pone en conocimiento de ...s firmas interesadas en la invitación del rubro, que acce...endo a solicitudes concernientes ha resuelto ampliar el ...azo de presentación de propuestas hasta Hs. 11:00 del ...a lunes 16 del presente mes, fijando el acto de apertura ...ofertas el mismo día a Hs. 16:30 en la sala de reuniones ...l Comité.

La Paz, noviembre de 1992

MINISTERIO DE TRANSPORTES, COMUNICACIONES Y AERONAUTICA CIVIL
EMPRESA NACIONAL DE TELECOMUNICACIONES "ENTEL"

PROGRAMA FAD-ENTEL
SEGUNDA INVITACION POR CONCURSO DE PRECIOS.

El SUB-COMITE DE CONTRATACION de "ENTEL", para el PROGRAMA FAD-ENTEL y habiendo sido declaradas Desiertas las Primeras Invitaciones de fechas: 20-SEP-92 y 18-OCT-92, para la provisión de:16 TARJETAS ELECTRONICAS, Sistemas de Aterramiento para protección de Equipos de Telecomunicaciones, y la adquisición de UN ANALIZADOR DIGITAL, respectivamente; INVITA PUBLICAMENTE por CONCURSO DE PRECIOS y SEGUNDA VEZ a todas las firmas e instituciones interesadas en dicha provisión, a presentar sus PROPUESTAS hasta el día JUEVES 12-NOVIEMBRE-92, horas 17:00 en las oficinas del PROGRAMA FAD-ENTEL, c. Vincenti Nº 981, Zona Sopocachi, conforme a las especificaciones técnicas de los Pliegos pertinentes que serán adquiridos previo el pago de BOLIVIANOS CIEN 00/100 (Bs. 100,oo) en Tesorería de ENTEL, piso 8º Edf. Terminal ENTEL BOLIVIA, c. Ayacucho Nº 267 y presentación del Recibo en ASESORIA LEGAL, Edf. Palacio de Comunicaciones sito en c. Oruro esq. Av. Santa Cruz, Piso 16.

LA PAZ, NOVIEMBRE 04, DE 1992

RELACIONES PUBLICAS DE ENTEL

PROVISION
EQUIPOS DE COMPUTACION

Se invita a las empresas legalmente establecidas a enviar ofertas para la adquisición de equipos de computación de acuerdo al siguiente detalle y características:

COMPUTADOR (Estacionario DESKTOP)
- Procesador: 80386 (25 MHz)
- Memoria Principal: 2 MB
- Disco duro: 80 Mb o más
- Disquettes Drives:
  . 5 1/4" Alta Densidad
  . 3 1/2" Alta Densidad
- Monitor: Color VGA
- Teclado: expandido
- Mouse
- Reloj-calendario
- Salidas Paralela y Serial
- 8 slots de expansión
- Supresor de picos
- Tarjeta para Red Novell v2.2: ETHERNET NE/2-ADAPTER/A
- Cable blindado: Aproximadamente 40 Mts.

COMPUTADOR (Notebook)
- Procesador: 80386 (25 MHz)
- Memoria Principal: 2 Mb
- Disco Duro: 80 Mb
- Disquette drive:
  . 3 1/2" Alta Densidad
- Monitor VGA
- Mouse
- Reloj, Calendario
- Salida paralela y serial
- Batería: Recargable y removible Pack 3 Hrs. de duración

IMPRESORAS
- EPSON LQ-1070
- Hewler Packard Laserjet IIIp. (Con memoria adicional completa)

Las ofertas deberán ser enviadas al Cajón Postal Nº 13102 e sobre cerrado, referencia Equipo de Computación hasta marte 10 de noviembre.

CORPORACION MINERA DE BOLIVIA

...nvitación Pública Nº AA-126-GCC-03/92
.../ALVULAS DE BRONCE (varias medidas)
Tercera Convocatoria

...l Comité de Contratación Administrativa de la CORPORA...ION MINERA DE BOLIVIA, en su reunión de fecha 29/X/...2 declaró desierta la invitación pública Nº AA-126-GCC-...3/92, por lo que en aplicación del anexo 3 del D.S. 21660, ...e llama a una TERCERA CONVOCATORIA bajo las ...ormas y condiciones señaladas en los Términos de Refe...encia y Pliego de Especificaciones Técnicas del caso.

...os mencionados documentos podrán ser recabados de la ...ficina 405, Secretaría del Comité de Contratación Admi...istrativa de Oficina Matriz, previo empoce de Bs. 50,oo en ...a sección Caja de la planta baja en el edificio de Av. ...Mariscal Santa Cruz Nº 1392, a partir de la fecha.

...Se fija como plazo máximo de recepción de propuestas, el ...día lunes 16 del presente mes a Hs. 11:00 y la apertura de ...ofertas el mismo día a Hs. 16:30 en la Secretaría del ...Comité.

La Paz, 4 de noviembre de 1992

MINISTERIO DE TRANSPORTES, COMUNICACIONES Y AERONAUTICA CIVIL
EMPRESA NACIONAL DE TELECOMUNICACIONES "ENTEL"

PROGRAMA FAD - ENTEL
INVITACION PUBLICA Nº 16/92, para ADQUISICION DE DOS CAMIONETAS DOBLE CABINA 4X4

EL COMITE DE CONTRATACION DE "ENTEL", para el PROGRAMA FAD-ENTEL, invita a todas las firmas importadoras de vehículos, para la Provisión de: **DOS CAMIONETAS DOBLE CABINA 4 X 4**, conforme las especificaciones técnicas señaladas en el PLIEGO que será adquirido en ASESORIA LEGAL de ENTEL, previa la cancelación de BOLIVIANOS DOSCIENTOS (Bs. 200,oo) en TESORERIA, sita en el Edf. Terminal ENTEL-BOLIVIA, c. Ayacucho Nº 267, Piso 8o.

Las PROPUESTAS serán depositadas en las oficinas de ASESORIA LEGAL de ENTEL, Edf. Palacio de Comunicaciones, Piso 16, c. Oruro Esq. Av. Santa Cruz, hasta antes de horas 17:00 del día MIERCOLES 25-NOVIEMBRE-92; todo conforme a lo preceptuado por el ANEXO III al D.S. 21660 y D.S. 22678.

LA PAZ, NOVIEMBRE 04, de 1992

RELACIONES PUBLICAS DE ENTEL

Al transferir 5 empresas al sector privado

Doria Medina dice que perdona a "incrédulos" de la privatización

Con la firma de los respectivos contratos, el gobierno oficialmente transfirió ayer al sector privado las primeras cinco empresas públicas dependientes de las corporaciones regionales de desarrollo, en medio de frases de "per...ón" del ministro de Pla...eamiento contra los "in...rédulos" de ese proceso.

LOS "LASTRES"

La Fábrica de Aceites ...e Villa Montes de Tarija, ...Criadero de Truchas Piu...lla de Cochabamba, la ...ábrica de Cerámica Roja ... Oruro, la Planta de Pollos B.B. y el Taller de Cerámica ...cre, ambas de Chuquisaca, fueron oficialmente entrega...s a los inversionistas que lograron adjudicarse estas ...presas mediante licitaciones públicas, algunas de las ...ales fueron observadas por sus defectos como aquella ...e puso precios de venta hasta de 50 dólares para una ...ustria o menos de un dólar para otra.

El proceso de privatización comenzó con la venta de la ...rica de Villamontes, la misma que fue calificada por el ...istro "como un lastre" del que, finalmente, se desliga el ...ado.

En la suscripción de los contratos participaron el ...istro de Planeamiento, Samuel Doria Medina, los pre...ntes de las corporaciones de Tarija, Cochabamba, ...ro y Chuquisaca, además de los nuevos propietarios de ...mpresas privatizadas.

Con la firma de estos contratos de las primeras 5 ...resas que se tranfieren al sector privado, estamos ...lo un paso muy importante que lo hemos iniciado hace ...eses. Creo que en este proceso muy complicado de ...rmar todo lo que se armó en 40 años, se está avanzan... dijo Doria Medina al felicitar a los empresarios que ...esgaron, invirtieron en la nueva Bolivia y demostraron ...ay confianza en el país".

...emos que son empresarios nuevos (...) Ninguno de los ...esarios que se han adjudicado estas empresas es ...esario que pudiera ser calificado de la burguesía ...nal. Creo que se está viendo, con hechos, que estamos ...ando en la democratización del capital", agregó.

...HEQUES Y PROPIETARIOS

...s la firma de los contratos, los nuevos propietarios ... unidades productivas procedieron a entregar los ...tivos cheques a los presidentes de las corporaciones ...arrollo.

...Corporación de Desarrollo de Tarija (CODETAR) ... un cheque por 2.575.000 dólares por la venta de la ... de Aceites Comestibles "Rafael Deheza", ubicada ...calidad de Villa Montes, que fue adjudicada a la ...a "Granos del Oriente S.R.L.".

...mismo modo, la Corporación de Desarrollo de ...amba (CORDECO) recibió la suma de 128.750 ...por ceder el Criadero de Truchas "Piusilla", ubica... localidad de Ayopaya, a la empresa minera de ...X S.R.L.

...u parte, la Corporación de Desarrollo de Chuqui...RDECH) recibió un cheque por 22.420 dólares por ...e los activos de la Planta de Pollos B.B. y del Taller ...ica Artesa...cre.

...mente, el ...pietario de ...a de Cerá...a de Oruro ...73.000 dó...esidente de ...ación de De... de Oruro ...OR). Ivo

Para empresarios, la "privatización está errada y dirigida".- Economista dice que proceso provocó un efecto contrario al que perseguía.

"Estos recursos han pasado directamente a las corporaciones regionales de desarrollo que tendrán que cumplir la ley y utilizarlos en inversión social. Esos recursos se podrán usar en muy corto plazo en obras en salud, educación e infraestructura en los departamentos donde estaban ubicadas estas empresas", explicó el ministro.

"A los únicos incrédulos que pensaban que este proceso de privatización no iba a avanzar, creo que los podemos perdonar porque no sabían o no entendían a lo que se estaban oponiendo", agregó al anunciar que en la próxima semana se firmaría un nuevo contrato transfiriendo la Fábrica Boliviana de Cerámica (FABOCE).

"Este proceso continuará avanzando en los próximos años", añadió Doria Medina.

UNA VENTA CON DEUDAS

Pero la transferencia definitiva de las empresas se ha concretado pese que no se ha resuelto el problema de las deudas por impuestos ante el fisco.

Las empresas deben varios millones de dólares, lo que impedirá a las regiones contar con los recursos frescos en forma inmediata para proyectos sociales porque la Dirección de Impuestos señala que las deudas deben se pagadas.

LOS INCREDULOS

Para los empresarios, la venta de las empresas se lleva a cabo en un proceso susceptible de muchas críticas.

El presidente de la Confederación de Empresarios Privados de Bolivia, Fernando Illanes, observó que las empresas que se privatizan no son atractivas, a lo que se suma una "política de privatización errada" que se impulsa desde el gobierno.

Para los empresarios cruceños, agrupados en la Corporación Agropecuaria del Oriente (CAO), el proceso de privatización es "errado y dirigido" es un ejemplo del "purismo inconsecuente".

"Ya es tiempo de revisar la absurda pretensión de mantenernos como los únicos y más puros defensores de un modelo económico liberal abierto desregulado y definitivamente alejado de las realidades sociales y económicas del país", señaló la CAO.

A las críticas empresariales se suman las observaciones de profesionales como el economista, Juan Antonio Morales, que afirma que la privatización "destinada a reducir la corrupción parece, ahora, ser vista por la población como un proceso que produce el efecto contrario".

...stro Doria ...dina y los ...tes de las ...ciones de ...llo firman ...atos para ...sferencia ... al sector ... de las 5 ...mpresas ...públicas

Sobre "apalancamiento" financiero

Cuando prestar los "quivos ajenos resulta un buen neg...

Es fácil prestar la plata de otros, arriesgar muy poco y así y todo obtener gordas ganancias, parece responder el Banco Central de Bolivia a los banqueros que han expresado su preocupación por la reducción del "apalancamiento" una palabra que resume la capacidad de endeudamiento de los bancos, de acuerdo al capital que tienen.

El proyecto para una nueva Ley de Bancos propone que los bancos se endeuden sólo 12 veces más que su capital, el lugar de 20 como rige actualmente.

EL DESEO DE UNA BANCA FUERTE

La posibilidad de que los bancos tengan que aumentar su capital si quieren mantener su nivel de endeudamiento ha alarmado a muchos banqueros, que advierten que las tasas de interés pueden aumentar, amén de que sus ganancias escapen por la puerta ancha.

El gerente general del Banco Central de Bolivia, Fernando Campero Paz, ha señalado que con la disminución del "apalancamiento", previsto en el proyecto de Ley Financiera, se pretende que los banqueros aumenten su capital. Y, por tanto, que la banca nacional privada sea fuerte y que el cliente no esté sometido a tanto riesgo.

Los banqueros no quieren aumentar su capital sino usar la plata de los demás, de los depositantes, para prestar.

Banqueros deben aumentar su capital y no sólo prestar plata de ahorristas, dicen las autoridades del BCB

BANCO DE LA IMAGINACION

Los bancos con un capital mínimo, de por ejemplo 100 mil dólares no pueden recibir los depósitos del público por 300 millones de dólares porque en caso de quiebra, los 100 mil dólares del banquero no podrían hacer frente a la devolución de los depósitos, explica la autoridad del Banco Central.

El banco se endeuda con el público al recibir sus depósitos pues éstos tiene que ser devueltos. También se endeuda con el Banco Central de Bolivia y con entidades financieras del exterior.

Empero, ese endeudamiento no puede sobrepasarse.

EL MEOLLO

Con el nuevo proyecto de ley financiera se pretende que por cada millón de d... puedan endeudar 20... medio millones o algo... incluso 16 o 18, según... te general del BCB. "L... disminuir la brecha del... acuerdo con una reun... economistas, que se ... Basilea, el capital fijo... tiene que representar... un 8% de los activos ... vendría a ser ya en e... "apalancamiento" un ...

Es decir, Basilea ... capital que no está e... ejemplo, bienes inmu... cados de Depósito de... representen el 8%, m... respecto a la plata qu... go: créditos que presta... se sabe si retornarán ...

LA BANCA NO ES...

Si Pompeya desap... antiguedad, con la... nal no sucederá lo... disminuye el "apa... financiero, dicen ... des en respuesta a...

Los efectos m... cos de una reducc... lancamiento" finan... devastadores "en tr... truiría los bancos p... gún la Asociación ... Instituciones Fin... Bolivia (ASOBAN). S... Fernando Campero ... mentido cualquier ... trucción.

"No tiene por qué ... Están llegando a un límite en el préstamo que ... público. Lo que se quiere es que utilicen sus ca... préstamo del exterior y del Banco Central. Pero lo ... busca es que aumenten su capital y sus posi... operaciones", afirma la autoridad de gobierno.

LA OTRA CARA DE LA MEDALLA

Bajar la capacidad de endeudamiento ha... bancos rehuyan de los depósitos y los rechac...

ASOBAN explica que la capacidad de la banc... depósitos significa también capacidad de hacer... y si los bancos se ven obligados a restringuir el v... depósitos también lo harían con los préstamos. ...go, el gerente del BCB expresa que los bancos ... dejar de ganar, comiencen a capitalizarse.

REPUBLICA DE BOLIVIA
SERVICIO AUTONOMO MUNICIPAL
DE AGUA POTABLE Y ALCANTARILLADO

CONVOCATORIA INTERNACIONAL Nº 02/92-BM
AMPLIACION PLANTA DE TRATAMIENTO
DE PAMPAHASI

Crown Agents por cuenta y en representación del **Servicio Autónomo Municipal de Agua Po... y Alcantarillado (SAMAPA)** y de acuerdo a los términos del crédito 2187-BO del Banco Mund... para el financiamiento parcial del proyecto de rehabilitación de agua potable en el ... Pampahasi, invita a empresas de servicios de construcción nacionales y extranjeras de ... países miembros del BIRF, Suiza y Taiwan, China, a presentar propuestas para la:

AMPLIACION DE LA PLANTA DE TRATAMIENTO DE PAMPAHASI LA PAZ
(C.A. REF.: 92/09191)

El Pliego de Especificaciones puede ser consultado y adquirido a partir del día 10 de noviembre ... 1992 en las oficinas de La Paz, previo pago de Bs. 600.00

Las propuestas deberán ser presentadas en las oficinas de la Agencia en la dirección menciona... al pie, hasta horas 12;00 (hora local) del día 7 de enero de 1993.

En la misma fecha a horas 15:00 (hora local) se procederá a la apertura de propuestas en la ofic... antes indicada.

La Paz, 6 de noviembre de 1992

Crown Agents

Av. 20 de Octubre Nº 2619 - Telf.: 364035 - Télex 3453 cabol bv - Fax 0591 2 372765 - La Paz, Bolivia

...te licitación pública

...ierno intentará otra vez ...vatizar FANVIPLAN

...a Nacional de Vidrio Pla...AN) se enfrentará a un ...o para ser transferida ...e al sector privado, me... licitación pública inter...go de que fracasara su ...te el mecanismo de la ...res.

...cretario de Desarrollo ...ico, Flavio Escobar, ... la licitación se verifi...no miércoles 9 de di...

...ntes de esa fecha, todos ...s en adjudicarse la uni... dependiente de la Cor...sarrollo de La Paz (COR...án presentar sus ofer...en sobre cerrado y con ... boletas de garantía. ...ecanismo de la licita...ANVIPLAN será entregada al inversionista que ofrezca la más alta oferta que supere el precio mínimo de venta, que será fijado nuevamente por la consultora privada "Carana Corporation".

"Habrá una licitación y vamos a hablar con la consultora para definir ese tema", dijo Escobar al explicar que para privatizar FANVIPLAN se "cumplirían todos los mecanismos de la licitación con sobre cerrado".

La unidad productiva de CORDEPAZ no pudo ser adjudicada a través de la Bolsa de Valores por su elevado precio de venta, desde el pasado 10 de septiembre, explicaron las autoridades.

Inicialmente, FANVIPLAN fue cotizada en 8 millones de bolivianos por la consultora "Carana Corporation" y ante la ausencia de postores, el gobierno determinó que el precio de la fábrica se reduzca a 6,4 millones de bolivianos, monto que tampoco generó expectativa entre los potenciales inversionistas.

CORDEPO

AVISO

...RACION REGIONAL DE DESARROLLO DE POTOSI ...A QUE EL PLAZO DE PRESENTACION DE PRO... CORRESPONDIENTE A LA INVITACION PUBLLICA ... PARA EJECUTAR LA SIGUIENTE OBRA: MONTA...EDIA TENSION, PROVISION DE POSTES Y ROLLI... LA ELECTRIFICACION DE LA LOCALIDAD DE ...DEL DEPARTAMENTO DE POTOSI; HA SIDO PRO... HASTA HORAS 18:00 DEL DIA 12 DE NOVIEMBRE ...ENTE AÑO.

...ONES PUBLICAS Y PRENSA DE CORDEPO

Potosí, noviembre de 1992

CORDEPO

CORPORACION REGIONAL DE DESARROLLO DE POTOSI

INVITACION PUBLICA A.L. 030/92

LA CORPORACION REGIONAL DE DESARROLLO DE POTOSI INVITA PUBLICAMENTE A LAS EMPRESAS CONSTRUCTORAS LEGALMENTE ESTABLECIDAS EN EL PAIS A PRESENTAR SUS PROPUESTAS PARA LA CONSTRUCCION DE LA PRIMERA FASE DEL COLISEO DE LA CIUDAD DE TUPIZA DEL DEPARTAMENTO DE POTOSI.

EL PLIEGO DE ESPECIFICACIONES Y TERMINOS DE REFERENCIA PODRAN SER RECABADOS PREVIO DEPOSITO DE BS. 200.- (DOSCIENTOS 00/100 BOLIVIANOS), EN UNA DE LAS CUENTAS CORRIENTES DEL BANCO DEL ESTADO:

12-E-122 LA PAZ
12-E-125/1 POTOSI

DE LAS SIGUIENTES DIRECCIONES:
CIUDAD DE LA PAZ
GESTORIA CORDEPO Edificio ALBORADA segundo piso Telf. 365988
CIUDAD DE POTOSI
ASESORIA LEGAL CORDEPO calle La Paz esq. Omiste Telf. 27428
LAS PROPUESTAS DEBERAN PRESENTARSE EN SOBRE CERRADO Y LACRADO EN UNA DE LAS DIRECCIONES ANTES INDICADAS HASTA EL DIA 25 DE NOVIEMBRE DEL AÑO EN CURSO A HORAS 18:00.

RELACIONES PUBLICAS Y PRENSA DE CORDEPO

Potosí, noviembre de 1992

CORDEPO

INVITACION PUBLIC...
A.L. 029/92

LA CORPORACION REGIONAL DE DESARROLLO DE POTO... INVITA PUBLICAMENTE A LAS EMPRESAS CONSTRUCTORA... LEGALMENTE ESTABLECIDAS EN EL PAIS A PRESENTAR SU... PROPUESTAS PARA:
CONSTRUCCION DEFENSIVOS DE HORMIGON CICLOPEO E... LA CIUDAD DE TUPIZA DEL DEPARTAMENTO DE POTOSI.
EL PLIEGO DE ESPECIFICACIONES Y TERMINOS DE REFEREN...CIA PODRAN SER RECABADOS PREVIO DEPOSITO - DE BS. 20... (DOSCIENTOS 00/100 BOLIVIANOS), EN UNA DE LAS CUENTA... CORRIENTES DEL BANCO DEL ESTADO:

12 - E - 122 LA PAZ
12 - E - 125/7 POTOSI

DE LAS SIGUIENTES DIRECCIONES:
CIUDAD DE LA PAZ
GESTORIA CORDEPO Edificio ALBORADA Segundo Piso Telf. 3659...
CIUDAD DE POTOSI
ASESORIA LEGAL CORDEPO Calle La Paz Esq. Omiste Telf. 2742...
LAS PROPUESTAS DEBERAN PRESENTARSE EN SOBRE CE...RRADO Y LACRADO EN UNA DE LAS DIRECCIONES ANTE... INDICADAS HASTA EL DIA 25 DE NOVIEMBRE DEL PRESENTE AÑO A HORAS 18:00.

RELACIONES PUBLICAS Y PRENSA DE CORDEPO

Potosí, noviembre de 1992

Para tomar nota

La actuación de un cantante panameño, que se producirá esta noche en el sector sur del estadio Stles, obligará a la Asociación Atlética de La Paz a retrasar en dos horas el inicio de sus competencias de mañana.

La presentación del cantante se producirá en la noche y se estima que terminará después de las 22 horas, lo que provocará que la tarea de desmontar el escenario y limpiar la parte de la pista atlética tenga que efectuarse recién a primera hora de sábado.

ooo

El valor de la visa de ingreso a Brasil tiene un costo de veinte dólares para quienquiera que vaya como turista o por razones personales, pero en el caso de deportistas, artistas y periodistas se les duplica esa obligación.

Ayer el grupo de marchistas que nos representará en el sudamericano que este fin de semana se llevará a cabo en Sao Paulo, tuvo que hacer frente a esa erogación que de esa manera redujo el ajustado presupuesto que tiene que administrar el entrenador Eloy Quispe.

"La visa a otros países no nos cuesta nada, pero a Brasil sí", señalaron varios de los atletas que en otras oportunidades salieron a otras naciones a competir.

ooo

Reprochable la actitud de algunos hinchas de The Strongest que a la salida del estadio fustigaron a los jugadores de Bolívar el día del clásico. Es más, un grupo de fanáticos rodearon el auto de Julio César Baldiviieso y no sólo le gritaron de todo, sino que incitaron a la violencia. En eso apareció un grueso número de efectivos de la Policía para despejar el lugar para que el delantero celeste pueda dejar las inmediaciones del estadio. En adelante los efectivos policiales, en casos especiales como el de anteanoche, tendrán que tomar algunas previsiones.

ooo

A propósito del comentado caso de días anteriores. El reportero gráfico Edgar Saravia efectuó la cobertura del clásico, pero no en las inmediaciones del arco de The Strongest, sino en el de Bolívar. "Fue por instrucciones superiores, a fin de evitar susceptibilidades", comentó en el entretiempo del cotejo. El colega fotógrafo se felicitaba de haber estado en ese sector porque, a su criterio, "ayudó" a evitar la caída del marco de Trucco sobre el final del período inicial cuando Soria despejó casi sobre la línea. En todo caso, su presencia no logró evitar, en el complemento, que el cabezazo de Castillo llegara a las redes...

Nuestros rivales de Eliminatorias (II)

Luis Cubilla

Completamos el sintético panorama de las selecciones de fútbol que serán adversarias de la nuestra en las Eliminatorias de julio, agosto y septiembre del año venidero.

Uruguay, el equipo dirigido por Luis Cubilla, venía haciendo una buena campaña, una cuidadosa preparación, hasta que se produjo la huelga de futbolistas. Un hecho que por el momento no preocupa excesivamente al entrenador, pero que puede tener influencias serias en el trabajo si no hay arreglo a corto plazo.

(Recuérdese que los celestes debían enfrentar a Brasil en estos días, y que por ahora han quedado en suspenso todos los planes posteriores. Se habla de devolver la visita a la Argentina —empataron sin goles en Montevideo en 23 de septiembre— pero por ahora es un proyecto sin fecha...)

Uruguay está invicto como local, pero su última formación, frente a los argentinos, no deslumbró. Y el único jugador que vino de Europa para integrar el plantel, fue José Luis Zalazar, del Albacete.

El último de los contrincantes que nuestro Seleccionado tendrá en las Eliminatorias está más o menos como nosotros...

Si bien **Venezuela** no ha convocado a los preseleccionados —lo hará en diciembre— nos lleva cierta ventaja, porque el dúo de entrenadores yugoslavos (Dujkovic y Fejtkovic) lleva algunas semanas analizando a los futbolistas disponibles.

La lista de convocados será significativa, sobre todo para conocer la proporción de veteranos y jóvenes que el plantel venezolano tendría en sus filas.

"Margarida" al hospital

Río de Janeiro, 5 Nov (EFE). - El árbitro profesional Jorge Emiliano dos Santos, conocido como "Margarida" por ser el homosexual reconocido más polémico del fútbol de primera división brasileña, fue internado con urgencia en un hospital de Río de Janerio y sometido a un examen para verificar si es portador de SIDA.

"Margarida", que tiene 38 años y hace cinco que dirige encuentros de la primera división, fue trasladado el pasado lunes a una clínica del barrio Tijuca, en donde se le diagnosticó neumonía. Desde entonces permanece internado con cuidados especiales.

Novatos al margen

ACAPULCO, México, nov 4 (Reuter).- Los atletas novatos serán excluidos de los Juegos Olímpicos de Invierno, dijo hoy una funcionaria del Comité Olímpico Internacional (COI).

La prohibición, que aún debe ser ratificada, servirá para que los juegos invernales no vuelvan a ser animados por bufonadas como la del glorioso saltador británico Eddie El Aguila Edwards.

Edwards fue el saltador en ski cuya bufonezca incompetencia originó la desaprobación de los dirigentes de los deportes invernales en los Juegos de 1988 en Calgary.

En este día... 6

DE NUESTRAS FIGURAS:

ARANO PEREDO, MARIA CECILIA: Jugadora cruceña de raquetbol.

BURGOS, EVA: Basquetbolista de Santa Cruz.

CORNEJO, ALFREDO: Dirigente del fútbol en La Paz.

COZ, BORIS NELSON: Jugador orureño de voleibol.

MAMANI, ERNESTO: Figura de la lucha, con varias participaciones internacionales.

MERIDA, LEONARDO: Juez de fútbol de La Paz.

RAMOS, JORGE: Dirigente paceño del básquetbol. Presidió la Federación.

ZAMBRANA, TATIANA: Jugadora paceña de voleibol, del elenco de Universidad Católica.

DE NUESTRAS ENTIDADES:

Cumple catorce años la Asociación Cochabambina de Automovilismo Deportivo.

DE LOS ANIVERSARIOS MUNDIALES:

ROBERT HUBNER: Destacado ajedrecista alemán.

MARCELO: Futbolista brasileño, zaguero del Corinthians.

ANTONIO MORATO: Zaguero del fútbol portugués. Del Club Belenenses y la Selección.

ENRIQUE COLLAR: Recordado futbolista español, que actuó en filas del Atlético de Madrid y la Selección.

El San Vicente que recibirá a México

Decíamos días atrás que en la zona de la CONCACAF (zona norte-centroamericana y del Caribe) se vienen jugando desde hace unos meses las Eliminatorias del Mundial de Fútbol de 1994, y que ocho selecciones ya entraron a una difícil segunda fase.

Dentro de algunas horas, México visitará a San Vicente, y es por ello que interesan algunos datos sobre este flamante equipo.

Comencemos por anotar que el nombre completo del país (pequeña nación de 388 kilómetros cuadrados y 115.000 habitantes) es **San Vicente y las Granadinas.** Está compuesto por pequeñas islas, una de ellas precisamente San Vicente, así bautizada por Colón cuando pisó su playa el 22 de enero de 1498.

San Vicente y las Granadinas es miembro especial de la Comunidad Británica desde 1979; tiene como idioma oficial el inglés, y el setenta y cinco por ciento de su población es protestante o anglicana.

En la capital, Kingstown (20.000 habitantes) se jugará el cotejo entre San Vicente y México, este fin de semana, como parte de un grupo que también integran las selecciones de Honduras y Costa Rica.

San Vicente realizó esta campaña en su primera participación en una Eliminatoria del Mundial:

0-1 con Santa Lucía (visitante)
3-1 a Santa Lucía (local)
0-0 con Surinam (visitante)
2-1 a Surinam (local)

Frente a equipos que, por comparación, son "gigantes del fútbol", San Vicente y las Granadinas espera convertirse en noticia. Ya veremos que pasa en las próximas semanas.

"Macho" marihuanero

"Macho" Camacho

MIAMI, 5 (AP) - El ex campeón mundial de boxeo Héctor "Macho" Camacho fue arrestado hoy en el aeropuerto de Miami, luego de protagonizar una trifulca con la policía, que sospecha que portaba marihuana.

Camacho motivó la intervención de la policía al presentarse al hotel del aeropuerto internacional de Miami sumamente agitado, gritando "I'm the Macho man!" (Soy el Macho!).

Agentes policiales trataron de calmarlo y notaron que el boxeador tenía en su mano una pequeña bolsa de plástico, según el portavoz policial Juan del Castillo.

El informante dijo que Camacho parecía embriagado y que corrió hacia la zona de estacionamientos, donde forcejeó con los policías.

Finalmente los agentes lo dominaron y comprobaron que la bolsa tenía algo que podría ser marihuana, agregó del Castillo.

LA LIGA VIVE EN CRISIS

EL MARTES DESIGNARAN A DT DE LA SELECCION

Nueva York: Pelé, el astro brasileño del fútbol (derecha), posa junto a la capitana de la selección norteamericana de fútbol April Heinrichs, que conquistó el título mundial femenino; y con Tony Meola, capitán de la selección masculina, durante una conferencia de prensa que se efectuó aquí (Reuter).

Belgrado: El legendario ajedrecista norteamericano Bobby Fischer con una enorme guirnalda de laurel que le entregaron luego de que ganó el match que sostuvo frente a Boris Spassky, reeditando un duelo de hace veinte años (Reuter).

DESDE HOY VENDEN ENTRADAS PARA PARTIDO DEL DOMINGO

FISCHER COMO HACE VEINTE AÑOS

MARADONA DEBE UNA MILLONADA

CANADA DRY
TELEFONO 322982

PRESENCIA del Deporte
La Paz, viernes 6 de noviembre de 1992

CANADA DRY
TELEFONO 322982

DICIEMBRE

14

LUNES

UD. MADRUGARA UN LUNES DE DICIEMBRE

SI ES LECTOR DE DEPORTES.
Para hacer suyo el más completo anuario deportivo de 1992. Màs de cien páginas de material diferente.

SI ES EMPRESARIO O DIRIGE UNA BUENA AGENCIA DE PUBLICIDAD.
Para ver su aviso en el más completo anuario deportivo de 1992, y obtener el beneficio de un anuncio puesto.

SI ES VENDEDOR DE PERIODICOS.
Para atender a los lectores ávidos de tener en sus manos el más completo anuario deportivo.

ANUARIO DE PRESENCIA DEL DEPORTE *Diferente y mejor!*

AVISOS ECONOMICOS

dad 150 o 175 KVA Ref. Tel: 45939-49129 llamar en horario de oficina. (10-30).

VENDO Pantógrafo Industrial grande Trifásico Matricero Evaristo Valle #245 Tel. 367918

VENDO Sulfato de Quinina - Glicerina pura - Mentol - Tyocol - Yoduro de Potasio - Cafeina y otros. Teléfonos 376775 - 376502 (21-26).

VENDO 2 Muletas Metálicas y 1 pierna Ortopédica. Ref. Tel.: 343174

VENDO 2 televisores Zenit. Itachi 19 pulgadas B/N! Tel. 300109. (27-29).

PERMUTO COMPUTADORA DTK 80286AT, RAM 2MB, disco duro 44MB, FAXMODEN, MOUSE. Windows 3.1, QPRO, WORDPERFECT 5.1, Español traductor ingles español, y más. Por vehiculo particular Mod. 81 arriva Ref. 378768. (27-30).

PERMUTO COMPUTADORA, RAM 2MB, disco duro 44MB **FAXMODEM**, MOUSE, IMPRESORA PANASONIC. Windows 3.1, Qpro, Wordperfect 5.1 en español. Traductor ingles español. Por Vehiculo Particular. Ref. 328768. (29- 03)

VENDO IMPRESORAS KORD entrega inmediata otras maquinarias, sobres, bolsas, formularios continuos, servilletas deshechables, envasadoras medicina, perfumes, dulces. Tel. 353138 - 366828. Jorge. Fax 02 - 352279.

EN ALQUILER nescesito linea telefónica en Irpavi. Ref.: 797805.

SE PRECISA urgente linea Telefónica. Ref.: 365253. (5-7).

VENDO Muebles de oficina usados Campero #19.

601 ENSERES

REFRIGERACION Freezer's, heladeras, camaras frigorificas, vitrinas refrigeradas, rebobinado motores carga gas. Reparaciónes domiciliarias Teléfono: 354342. (28-30)

CALEFONES instalaciónes, reparaciónes Teléfono 356473 (21-30)

TV. COLOR reparaciones domiciliares, televisores, betamax, estereofónicos, de toda marca garantizado. Telef.: 364287 (13-19)

VENDO 3 tinas de fierro enlosado a medio uso Ref. Calle Juan Jóse Pérez 268. Tel. 377495. (23-29)

POR MOTIVO DE VIAJE vendo ropa usada en buen estado, señoras talle europeo 36 - 38, caballeros talla 48, niños diversos tamaños, calzados Nos. 37 - 38. Sabado 7/11 de 10 a 132 horas. Calle 2, Nº 868, Esq. Vera **(IRPAVI).** (6-8).

602 MAQUINARIA

CONSERVADORA EXHIBIDORA 2.60 largo acasión $us. 1.100 vendo. Teléfono 791132. (27-07)

VENDO grabador automático de llamadas telefónicas. Tel: 783785. (25-04)

DETECTOR DE METALES de profundidad marca Fisher (U.S.A) especial para cofres o tapados. Buscar de horas 19:00 a 21:00 Edf. Junin Dpto 602 (calle Reyes Ortiz a lado del Prado) o Teléfono 793170 Hrs. de Oficina (6-30)

PATENTE Transferimos concedemos explotación de "PROCEDIMIENTO DE PULVERIZACION" 4294 de Imperial Cheminal Industrias Limited. Casilla 2684

PATENTE Transferimos concedemos explotación de **"METODO MEJORADO PARA LA EXPANSION O DILATACION DE TABACO"** 4222 de Philips Morris Inc. Casilla 2684.

COMPRO Torno Mecanico de Banco Usado Ref.: René Garcia González. (28-1)

SERVICIOS

700 HOTELES

701 CONJUNTOS

VARIOS

NECESITO TELEFONO alquiler digito 79 ofrezco garantías personales Teléfono 794313 (28-05)

FILMACIONES De todo acontecimiento Tel. 324226.

CORTINAS Confección stores, rieles. Teléfono 360366.

VENDO FABRICA DE FIDEOS nueva completa Ref. Teléfono 373215 (24-30)

PARA RESIDENTES PERUANOS Atención Médica gratuita Campero #19

VENDO FOTOCOPIADORA "Minolta" E.P.50 Catacora 738 preguntar Mario Pinedo. (22-30)

MESAS DE BILLAR se venden mesas de billar profesionales Ref. 464462 (Santa Cruz) 323055 (La Paz) (22-10)

COMPRO TELEFONOS cualquier digito pago inmediato edificio Cosmos piso 9 of. 4 El Prado Telf. 390965-379661-392468 (1-30)

FILMAMOS Bs. 135 Telf. 341637 (29-15)

RARE OPPORTUNITY 1948 collectors car chevrolet fleetmaster Coupe in top condition, winner of various awards. Phone or fax 354550 (29-10)

BAÑO DE PLATA electrolítico garantizado en todo tipo de objetos Ref. 325738 (29-10)

DIGITAL TELCOMSYSTEMS alquila o vende equipos telefónicos garantizados teléfono 353103 (26-5)

ESTAMPILLAS ofrezco Alemanas 2.000 diferentes 1.300 Brasil 900 Hungría 850 Polonia 920 Perú 1.000 tambien compro canjeo Ref. Sr. Camacho Teléfono 796617 casilla 1229 (28-10)

AYUDA SOCIAL "SU FORMA DE BEBER LE CAUSA MAS DE UNA DIFICULTAD" el alcoholismo es una enfermedad t y puede ser detenida si se expresa el sincero deseo de hacerlo informese sobre el programa de recuperación denominado "Alcoholicos Aanonimos" que está dando la respuesta a quienes sufren de este misterioso mal de todos los tiempos. Dirijase a las siguientes direcciones: Grupo Renacer, calle Almirante Grau #445 Juvenca 2do patio. Reuniones: dias lunes, martes, miercoles, jueves a hs. 19.00 Grupo Amistad 85 Av. 20 de Octubre Parroquia de los Padres Carmelitas. Reuniones dias lunes, miercoles y viernes hs. 19.00 SERA BIENVENIDO Y SU ASUNTO TRATADO CON LA MAYOR CONFIDENCIALIDAD.

INMOBILIARIA BALNQUITA precisa casas y departamentos en alquiler para solvente clientela 797008

PRESTO DOLARES sobre lineas telefónicas-joyas 792224 (17-30)

BUENA GRATIFICACION Por perrita negra con collar rojo. Extraviada cerca Landaeta. Tel. 372734 - 376653. (23-25)

SERVICIO DE AMPLIFICACION Anima todo tipo de acontecimientos Ref.: Tel. 368910. (1).

PATENTE Transferimos concedemos explotación de "PROCEDIMIENTO PARA REPARAR UNA COMPOSICION EXPLOSIVA EN LECHADA ACUOSA" 4526 de Imperial Cheminal Industries Limited. Casilla 2684. (27-29).

AMPLIFICACION Discotec Tel. 378831.

SE VENDE Piano Aleman cuadro metálico exelente estado, $us 2.500. Ref.: Tel. 375280 - 792570. (5-11).

EXTRAVIOS

QUEDA NULA la libreta de ahorro # 8011596 del Banco Boliviano Americano.

EXTRAVIADA Por haberse extraviado la tarjeta del RUC Nº 00283982 queda nula.

QUEDA NULO El expediente Nº 26986 del Consejo Nacional de Reforma Agraria, perteneciente al Sr. Juan de Dios Herrera, extraviado entre los meses de septiembre y octubre - 92.

POR EXTRAVIO queda nulo el RUC 00501712 de la señora Nelly Altamirano Aramayo (27)

POR EXTRAVIO quedan nulas las facturas del 901 al 1000 con Nº de RUC 03470633 de Librería Bazar "A.B.C."

POR EXTRAVIO queda nulo el D.P.F. # 112661 del Banco Boliviano Americano

POR EXTRAVIO queda nulo el RUC 00775735 de Félix Rodriguez Tarqui

POR EXTRAVIO queda nulo el D.P.F. Nº 112661 del Banco Boliviano Americano.

QUEDA NULO La Libreta de Ahorro Nº 8011596 del Banco Boliviano Americano.

POR EXTRAVIO Del Talonario de facturas 000101 al 000150 de Maximo Magne Soto RUC Nº 01648708 queda nulo.

POR EXTRAVIO queda nulo las Facturas 000001 - 001000, libros de registro de compras y ventas el Carnet de Contribuyente Certificado de Inscripción RUC Nº 00867704 de María Luz de Mendiola.

POR EXTRAVIO Del Certificado DPF Nº 5379 en M/E emitido por ***FENACRE*** a nombre de la **OIT** queda anulado

POR EXTRAVIO, queda nulo el Carnet de Contribuyente del Sr. Fernando Redondo Simón con RUC 01243772

POR EXTRAVIO De Libreta de Ahorro queda nula la Libreta Nº 804372-4 del Banco Boliviano Americano.

POR EXTRAVIO queda nula la Libreta de Ahorro # 034 - 024891 - 3 de Mutual **"LA PRIMERA".**

POR EXTRAVIO Los Cheques 056273, 056274 y 056275 del Banco de Santa Cruz quedan anulados.

POR EXTRAVIO queda nulo el Talonario # 0951 al # 01000 de Lubricantes Universo. RUC Nº 04533560. (29-31)

QUEDA NULO el cheque #229748 del Banco de Santa Cruz de la Sierra de la cuenta # 101 - 002884 - 9. (1).

QUEDA NULA La Libreta de Ahorro 00 - 34 - 041575 - 6 por extravio. (1).

POR EXTRAVIO Queda nulo el Cheque Nº 994558 – T.G.N. en favor de A.D.A.P. por Bs. 199.08

POR EXTRAVIO queda nulo el original del RUC - 04567464 - PROSUD

POR EXTRAVIO queda nula la cuenta de Ahorro Nº 12183 - 7 a nombre de Luis Cutimbo Moya

POR EXTRAVIO queda nulo el RUC Nº 03929737. (1).3

DEL PAIS

SANTA CRUZ

NECESITO CARPINTEROS para hacer alaudes de primera para Santa Cruz. Doy casa Ref. Santa Barbara 477 Teléfono 331866 (28-15)

VENDO HONDA LEGEND 1.900 4 puertas 14.500 Km caja automática color guindo motor 2.7 litros como nuevo Ref. Tel. (03) 349566 (28-15)

HUEVOS EN SANTA CRUZ vendo precios por mayor Ref. Teléfono 03-525755 (28-15)

SE VENDE HERRAMIENTAS eléctricas, pistolas "ARPREX" para pintar torno mecánico, fresadora universal, maquinas de carpintería y otros, aceptamos pedidos en MAQUIDINA" c/Colon 290 Esq. Pary Telf. 335933 Fax 360496 Santa Cruz (18-25)

VENDO MAQUINAS para muebles seccionadora Holsher M-1342 moldurera 6 ejes, lijadora de contacto 1.300 mm; escuadradora doble, perforadora doble multilipe automática; parquetera Weining Alemana Ref. Telf. (03) 332453 Santa Cruz (28-07)

PROMOCION En Santa Cruz hermosas Suites de lujo en la mejor Zona de la Ciudad, Tarifas de promoción por inauguración, reservas Telf. 420739

SE VENDE En Exelente ubicación Lote de 963 Mts. Zona alta Av. Cañoto, antes del 2º Anillo. Especial para negocioo Centro Comercial. Ref.: Telf. 351433 horas de oficina

SE VENDEN En Santa Cruz Tierras en exelente ubicación 3 Hts. de tierra a solo 15 minutos del centro - Zona alta urbanizadaS, papeles en perfecto estado - sobre Av. Stos Dumont Ref.: 336001 (Sta Cruz).

SE VENDE En Santa Cruz Máquina de tejer malla olímpica 6 medidas 300 a 400 Mts2 por dia Tel. 338198

VENDE hermosa Vagoneta para ejecutivo Mercedes Benz 300 TE a 4 Matic modelo 90 Full equipo Ref.: 350737 Hora oficina - 525400 Domicilio Santa Cruz

VENDE hermosa Residencia 2 plantas Barrio Urbarí amplios corredores, terrazas Biblioteca 3 frentes, arboles frutales, jardines, semiamoblada dependencias varios Tel. 326204.

COCHABAMBA

VENDO CASA tres dormitorios, dependencias $us 12.500. Telf 24477 (Cochabamba)

COMPLEJO TRES CASAS sobre lote 1400 m2, 30 metros frente, inagotable pozo agua, 17 habitaciones cómodas, apta vivienda, centro médico, etc. Cuadra Banco BIDESA (Prado) Teléfonos 43494 - 47011, precio 290.000 $us.

VENDO MAQUINA para fabricar barquillos, 30 estampa, calle Riberalta 1641, entre Guayaramerín, Heladería Cotoca (Cochabamba)

VENDO RECTIFICADORA de carcaza WV 900 $us. rectificadoras válvulas 600 - 900 - 1500, escariadores regulables para guias, rectificadora Canedo . Teléfono 81063 (Cochabamba)

VENDO BMV Mod. 85, buen estado. Ref. **Tel.** 33981 - 33979 **$US** 7.000. (21-25).

VENDO TERRENO Cala-Cala, Temporal - Barrio Prefectural, 390 m2. Precio $us2.500 Teléfono (062)32289 Potosi a partir de las 18:00 Hrs.

EN COCHABAMBA hermosos departamentos amplios zona central

COOPERATIVA DE AHORRO Y CREDITO "QUERU QUERU" ofrece 6 departamentos en venta 2 dormitorios y demás dependencias, zona Aranjuez (Recoleta) c/ Miguel de Aguirre No. 1453 Telf. 42785 en Cochabamba (29-10)

DE OCACION vendo en Quillacollo, 2 tornos Revolver, Sepillo Mecanico, Rectificadora de Cuchillas, 2 Soldadoras Arco de 450 a 700 Amp. Prensas Exentricas, Tecles de 1 a 3 Toneladas, 1 Trufi Toyota de 14 pasajeros. Ref. Tel. 61748 - 60584

VENDO en Cochabamba Chalet estilo colonial a estrenar, 3 dormitirios, dependencias completas en la mejor zonia residencial, $us 55.000 Ref. Tel. 3298 - Cbba.

VENDO en Cochabamba Banco de Prueba de bomba inyectora italiano, ensamblado en Argentina, de 7 1/2 H. P. para 8 cilindros Ref. Tel. 410339 Cbba.

SE NECESITA Maestros en Carpinteria de Aluminio, (SALARIO CONFORME A EXPERIENCIA). Hablar con el Ing. Alfredy Alvarez o Arq. Julio Rivera Ref. : La Paz - Av. Arce Nº 2880.

VENDO Casa Tres dormitorios, dependencias $US 21.500 Tel. 24477. Cbba. (23-26)

EN VENTA Una Planta Procesadora de Agredados , 4 bloqueadoras CIMVA - RAM REF. TEL. 32743 - 32566 - 33077. Cbba. Bolivia.

SE NECESITA Departamento en Alquiler Ref. Tel. Cbba 23897 La Paz 363954 - 322019. (23-30).

RADIO La Voz de Tropico requiere transmisor de FM de 2KW, sistema de enlace, antena y cable coaxial, Ref.: Casilla 2494 Cochabamba. (30-2)

DOY EN CONTRATO, Anticretico bonito departamento, 2 dormitorios y dependencias con garaje y jardin, a 2 cuadras del Prado $us 11.000. Ref. Tel.: 042 - 45675.

EN VENTA Planta Seleccionadora de Agregados de 4 salidas - una Compresora de Martillos Altas COPCO - una Compresora Martillo Rusa - 4 Bloqueadoras CIMVA _ RAM! Ref.: Telfs. 32743 - 33077 Cbba.

TARIJA

ORURO

EXTRAVIO Queda nulo el RUC Nº 03599321 y (1) talonario de Facturas 0011-0100 de Elsa Paniagua Alvarez por extravio de estos documentos.

POR EXTRAVIO del talonario de facturas 000101 al 000150 de Maximo Magne Soto RUC Nº 01648708 queda nulo

POR EXTRAVIO queda nulo las Facturas 000001 - 001000, libros de registro de compras y ventas el Carnet de Contribuyente Certificado de Inscripción RUC Nº 00867704 de María Luz de Mendiola

POR EXTRAVIO queda nulo el Certificado de Inscripción del RUC Nº 00479040 de Bethzabe Iñiguez Medrano

POR EXTRAVIO del Chq. Giro Nº 1-9681 a Orden C.I.L.A. del Banco de Santa Cruz a Miami U.S.A. queda anulado

SE EXTRAVIO un talonario de Facturas de Industrias de Peltre "Indepel" RUC 02800514 numerados del 502 al 600 por tanto dichas facturas quedan nukas

POR EXTRAVIO de RUC 02808906 de Alberto Mamani Cáceres queda nulo

SE VENDE Vagoneta Santana Quantum 1896 Tel. 41241 ORURO

POR EXTRAVIO queda nulo el talonario de facturas numerada del 177/01 al 177200 que corresponde a la estación de servicio **"LA MODELO"** con RUC 00481955.

QUEDA NULO el Carnet de Contribuyente RUC Nº 02257220 del Sr. Santos Fernandez Aranibar y votros Doc. contables, libro de Ingresos, Egresos y otros.

QUEDA NULO el Carnet de Contribuyente RUC Nº 02101783 del Sr. Mario Vasquez Alconey otros Documentos Contables, libros de Egresbs.

POR EXTRAVIO queda nulo el RUC Nº 03598698 de la Cooperativa "San Cristobal Ltda.".

QUEDA NULO el Carnet de Contribuyente RUC Nº 03132065 y otros Documentos Contables del Sr. Ruben Hidalgo Alcocer

POR HURTO de Facturas Nº 1402 - 1500 de Farmacia Virgen del Socaton queda Nulo.

POR EXTRAVIO queda nulo el talonario de facturas del 000051 al 000100 de Fulgencio Chambi Magne. Transportistas con RUC 03132195 por haber sido sustraidas en fecha 29 de octubre de 1992

POR EXTRAVIO queda nulo el RUC Nº 02099370 de Margarita Montán T.

POR EXTRAVIO queda nulo los documentos contables, Carnet y Certificado con RUC Nº 02103976 del Sr. Prudencio Taquichiri Cortez.

POR HURTO queda anulado el talonario de Bar Pensión "Carmencita" en fecha 28-10-92, del Nº 200 al Nº 300 RUC 01007433.

SUCRE

EN SUCRE José Martinez abogado ex-juez materia civil, penal, familiar. Atiende recursos ante la Excma. corte suprema. Bufete Rosendo Villa No. 66 Telf. 23924 (20-30)

EN SUCRE vende equipo limpieza de trajes Ind. Argentina $us 10.000 Ref. Teléfono 23924 (20-30)

URGENTE OSVALDO ZENTENO COBARRUBIAS GERENTE DE *INTERNATIONAL MOTORS S.R.L.* debe ponerse en contacto con los siguientes **Teléfonos:** 373071 **La Paz.** 21606 **Sucre.** Sin perjuicio de

INDICE

INMUEBLES

100 Casas en anticrético.
101 Casas en alquiler.
102 Casas compra y venta
103 Edif. compra-venta y alquiler
104 Dptos. alquiler
105 Dptos. anticrético.
106 Dptos. compra-venta.
107 Habitaciones en alquiler.
108 Habitaciones en anticrético.
109 Terrenos compra y venta.
110 Oficinas alquiler-anticrético.
111 Galpones y depósitos.
112 Almacenes y locales de comercio.

VEHICULOS

200 Vehículos varios
201 Motocicletas, bicicletas

PROFESIONALES

300 Empleados de industrias
301 Profesores de música
302 Enseñanza particular

ARTESANOS

400 Sastrería reparaciones.
401 Plomeros, electricistas.
402 Repostería.
403 Oficios solicitados.

MOV. ECONOMICO

500 Transferencias y permutas
501 Préstamos, hipotecas
502 Trámites (varios)

EQUIPOS

600 Teléfonos compra y venta
601 Enseres varios
602 Instrumentos de música
603 Maquinaria industrial.

SERVICIOS

700 Hoteles y Restaurant
701 Conjuntos musicales

VARIOS

800 Extravíos.
801 Varios.

DEL PAIS

900 Santa Cruz.
901 Cochabamba.
902 Sucre.
903 Tarija.
904 Potosí.
905 Oruro.
906 Beni.
907 Pando.

TARIFAS

23 ctvs. por palabra

CONSEJOS:
Inicie el aviso con los nombres o servicios que va a vender. Incluya el precio del artículo que va a negociar. Ofrezca la mayor información posible sobre el bien o servicio a vender (marca, color). Una respuesta más rápida, favorecerá su inversión.
Para todos nuestros suscriptores del país, les ofrecemos avisos GRATUITOS en nuestra página de clasificados.

AVISOS ECONOMICOS

INMUEBLES

102 CASAS

EXCELENTE UBICACION Vendo lote de 963 mts2 zona alta avenida Cañoto, antes del 2do anillo. Especial para negocio o centro comercial ref: 351433 horas de oficina.

IRPAVI Alquilo cómoda casa con o sin muebles, 5 dormitorios, 3 y 1/2 baños - cocina - living - comedor y teléfono. Garage - dependencias - tanque y bomba de agua. Sin intermediarios. Telf. 351994.

VENDEMOS CASA " LOS PINOS " 4 dormitorios 800 m2 garaje escritorio jardín BIENES RAICES (ex Sheraton) Edif. " Illampu" Av. Arce 2132 6to piso teléfono: 324544

VENDEMOS CASA Obrajes amplia soleada 5 dormitorios equipada elegante BIENES RAICES (ex Sheraton) Edf. "Illampu" Av. Arce 2132 6to piso Teléfono: 324544.

VENDEMOS CASA San Jorge 3 departamentos inmediaciones de la **Av. Arce BIENES RAICES**(ex Sheraton) Edif. "Illampu" Av. Arce 2132 6to. piso Teléfono 324544.

ALQUILAMOS CASA San jorge eztranjero 4 dormitorios calefón garaje "BIENES RAICES" (ex Sheraton) Edif. Illampu 6to piso teléfono: 324544.

DE OCASION vendo departamentos 2 y 3 dormitorios referencias Histeria Florida Calle Viacha 489 en Hrs de oficina. (13-20)

OPORTUNIDAD para institución ONG Universidad, vendo casa en SUCRE excelente ubicación casco viejo calle Ayacucho a dos y media cuadra de la Plaza 25 de Mayo frente a la Cooperativa Electrica. Superficie 1800 mts2 precio 150.000$us Ref. en La Paz 350021 - 370517 en Sucre (064)23423 (22-30)

ALQUILAMOS DEPARTAMENTO San Jorge , 3 dormitorios extranjero garaje calefón "BIENES RAICES" (ex-Sheraton) Edif. Illampu 6to. piso Teléfono: 324544

VENDEMOS AMPLIO DEPARTAMENTO San Jorge 3-4 dormitorios soleado "BIENES RAICES" (ex-Sheraton) Edif. Illampu 6to. piso teléfono: 324544.

VENDEMOS DEPARTAMENTO Los Pinos 3 dormitorios garaje baulera muebles cocina cortinas. Asoleado. BIENES RAICES (ex-Sheraton) Edif. Illampu 6to. piso teléfono: 324544.

VENDEMOS DEPARTAMENTOS A PLAZOS a estrenar proximamente. San Jorge 3-4 dormitorios lujosos "BIENES RAICES" (ex-Sheraton) Edif. Illampu 6to. piso teléfono: 324544.

ANTICRETICO DEPARTAMENTO venta 3 dormitorios Tejada Sorzano Plaza Villaroel Fono. 355676

ALQUILO CASA Irpavi Comoda con o sin Muebles 5 Dorm. - 3 1/2 Baños - cocina-comedor y teléfono. Garage- dependencias tanque de Agua, sin Intermediarios- Tel. 351994

DEPARTAMENTO en anticretico, amplio completo Villa Copacabana parad micro 139 calle José Maria Santivañez Teléfono: 331632 solo por las tardes. (20-30)

ALQUILO GARZONIER con un dormitorio privado $us 150.- Teléfono 321351 Conchitas 400 (3-20)

ALQUILO HABITACION amplia, cocinita y baño inmediaciones Instituto Americano $us 110 y garantías preferible matrimonio joven a señoras o señoritas apto también pasa oficina o depósito. Ref. 373449 (10-20)

ANTICRETICO pieza amplia cocina baño agua luz San Francisco. opción a venta Teléfono 322447 Sr. Fernando (10-20)

SE ALQUILA lindo departamento 3 dormitorios calefon teléfono garaje. Llamar al 371959-790986 (29-05)

GARZONIER PLAZA AVAROA $US 210 para ejecutivo 327733

BLANQUITA vende amplio departamento Alto Obrajes con 3 dormitorios y demas dependencias 797008

ANTICRETICO departamento bajo Seguencoma Teléfono 784024-367918 (22-30)

ALQUILO departamento dos dormitorios dependencia garaje Zona Sud Teléfono 790357 (23-30)

ALQUILO DEPARTAMENTO pequeño amoblado a caballero extranjero solo (Sopocachi) Tel. 329171 (27-30)

DEPARTAMENTO ANTICRETICO tel. 331870. Se vende departamento nuevo Tel. 331870 (19-10)

ALQUILO HABITACION baño etc. Mexico 1565 $us 100 telf. 372942.

VENDO ALQUILO en El Prado departamento 3 dormitorios y depencias todo confort elegantes Ref. 361098-390655 (9-14)

ALQUILO HABITACION, baño Obrajes Telf. 783277 (11-14)

VENDO Lote final Irpavi Bajo Tel. 790999

VENDO Casa Av. Chacaltaya Nº 1008 Tel. 378920, consta de 2 deptos., 2 tiendas, 1 garaje terraza amplia vacia urgente Sr. Elias

VENDEMOS Magnífica casa, Calacoto; amplia, 5 Dormitorios, Jardín, **BIENES RAICES** (Ex Sheraton) Tel. 324544

VENDEMOS Casa, San Jorge, 2 Departamentos BIENES RAICES, Ed. Illampu, Tel. 324544

ANTICRETICO Garzonier Pequeño Av. los Leones 2451

ANTICRETICO Pieza cosina y baño Av. Mecapaca c/23 #111 Obrajes (27-3)

PROPIETARIO VENDE Casa nueva tres dormitoros, calle 30 Achumani 92.000.- $US . Tel. 792654.

VENDO RESIDENCIA de lujo barrio Monte Verde, living, comedor, escritorio 4 dormitorios, 3 baños, cocina comedor, dependencias galerías piscina, terreno 1.170 M2 precios $us 175. 500 Tel. 328616.

ALQUILO DEPARTAMENTO pequeño con baño cocina, Calle Rafael Bustillos 1041 Sopocachi Plaza Lira Tel. 365397. Persona sola o Matrimonio, sin hijos. (31-3)

CASA NE VENTA como terreno. Calle Miguel Aguirre Nº 748, 300 m2 Ref. Tel.: 312761. (31-4)

ALQUILO habitación 7 por 3 persona sola Calle Rodriguez 223. (1)

109 TERRENOS

VENDEMOS LOTE 10.000 m2 zonaSur excelente ubicación **"BIENES RAICES"** (ex-Sheraton) edif. Illampu Teléfono: 324544

TERRENO 5.000 m2 vendo ocasión ILO (PERU) interresados teléfono 811518 (23-30)

SE BUSCA TERRENO en la meseta de Achumani Ref. Teléfono 374960 y 794217 (16-30)

BLANQUITA vende terreno en Seguencoma 1.200 mts2. Telf. 797008

BLANQUITA vende terreno en Auquisamaña 350 mts2 797008

BLANQUITA vende terrenos en El Alto de 300 Mts2 Villa Alemana 797008.

VENDO PROPIEDAD EN SANTA CRUZ 21 has. a 7 Km de la ciudad Fono: 370428 (18-25)

VENDO terreno Tejada Sorzano Teléfono: 376502 (21- 28).

VENDO Terreno 240 m2 Zona Nuevos Orizontes Tercero sobre plaza Simon Bolivar. Llamar al Tel. 812869. (5-10).

110 OFICINAS

ALQUILAMOS OFICINAS (CENTRICAS) Sopocachi varios ambientes **"BIENES RAICES"** (ex-Sheraton) Edif. Illampu 6to piso teléfono: 324544.

F Y M alquila casa para oficinas plaza Avaroa teléfono 793310

F Y M alquila oficinas 2 hambientes Av. 20de Octubre Tleléfono: 793310

OFICINA semiamoblada alquilo zona Sopocachi con teléfono Ref. F&M 793310 (19-30)

BLANQUITA vende oficina sup. 66 mts2 ubicada en Mariscal Ayacucho 797008.

BANQUITA ofrece locales comerciales en alquiler San Miguel Centro Comercial sup. 39 mts2 y en la 6 de Agosto 797008.

BLANQUITA ofrece local especial para consultorio medico dental sobre Av. 21 de Calacoto 797008.

OFICINAS CENTRICAS vendo 350421-793664 (10-30)

ALQUILER Oficina Edificio Santa Anita Plaza Alonzo de Mendoza Tel. 320891 - 326137

ALQUILO Oficinas Campero #19

112 ALMACENES

TIENDAS Y PIEZAS en anticretico o alquiler Av. Mecapaca c/23 # 111 Obrajes (29-10)

EN ALQUILER o anticretico 2 tiendas juntas, baño, ducha tras tienda. En Conchitas 715 Teléfono 321544 (28-15)

EDIFICIO Camara Nacional de Comercio bonito deposito en alquiler o venta Teléfono 783107-353103 (25-5)

VEHICULOS

200 VEHICULOS

VENDO JEEP MITSUBISHI Dodge Raider, año 1988 full equipo, color celeste, buenas condiciones $us 14.000 - ref. telf. 47394 Cochabamba.

VENDO VOYAGE 84 en excelente estado. Póliza titularizada Téll 790459.

VENDO JEEP ISUZU TROOPER Año 1986 full equipo, color café con burgandi, buenas condiciones $us 12.500.- ref. telf. 47394 Cochabamba

AUTOS MERCEDES BENZ BMW 88-91 traemos sinadelanto pago contra entrega Ref. teléfono 358608 (17-30)

REGALO Motobomba Honda nueva 4 pulgadas $us 780 Ref. 368571 (20-30)

¿TIENE PROBLEMAS DE ESTACIONAMIENTO? contrate los servicios de un chofer de confianza por medio tiempo Telf.: 368536 (13-30)

VENDO JEEP Mitsubishi Dodge Raider, Año 1988 Full Equipo, color Celeste, buenas condiciones $us 14.000.- Ref. Telf. 47394 Cochabamba

VENDO JEEP Izuzu Trooper Año 1986 Full Equipo, color cafe con Burgandi, buenas condiciones $us 12.500.- Ref. Telf. 47394 Cochabamba

PARABRISAS 812157 - 364880

VENDO JEEP TOYOTA Land Cruiser modelo 73 exelente estado $US 3.000 Ref.: 377495. (23-29)

PARABRISAS Ofrecemos Tel. 812157 - 364880 (23-30)

COMPRO Vagoneta doble cabina **V.W.** en buen estado, Mod. 82 en adelante. Tel. 322525. (27-2).

EN VENTA hermosa vagoneta para ejecutivo Mercedes Benz 300 TE automatica, 4 .4 techo solar, full equipo Ref.: Tel. 35-0737 horas de oficina.

EN VENTA parabrisas laterales Tel. 812157 - 364880 (31- 6)

201 MOTOCICLETAS

COMPRO Motocicletas HADERLY DAVIDSON - INDIAN en cualquier estado Ref. al Sr. Ferraz, Hotel Sagarnaga, Hab. # 110 Tel. 350252 - 375374 - 340356

PROFESIONALES

SE PRECISA señorita secretaria enviar curriculum a casilla 1427

FILMACIONES profesionales. Referencias al teléfono. 331194

CALCULO I Nivelación colegios, Telf. 340571 (16-25)

¿MATEMATICAS? ¡Fácil! Teléfono: 341589 (9-27)

DIBUJANTE TECNICO ofrece servicios elaboración toda clase de planos (23-30)

SE PRECISA Bioquimico (a) - Farmaceutico para regencia de laboratorio Industrial Tel. 376775

300 EMPLEADOS

SEÑORITA Buena presencia para acompañante se precisa 784522

SEÑORITA Buena presencia para Acompañante. Se precisa 784522

FAMA DISCOTECA Precisa Meseras de buena presencia. Calle Luis Torrez Zona 16 de Julio El Alto. - Hs. 16:30

PRECISO persona que sepa de Gravado en Metales. Evaristo Valle #245 (20 -27)

TECNICOS Reparan Refrigeradores Freezer's, Cocinas Eléctricas, Lavadoras, Secadoras, trabajo garantizado Tel. 358643 - 323761.

FAMA DISCOTECA Precisa Meseras de buena presencia. El Alto Zona 16 de Julio Calle Luis Torrez Nº 373 Hrs. 16:30.

ARTESANOS

SE PRECISA maestro costurero de chamarras de cuero y un diseñador de chamarras Ref. 311136 (30-10)

401 PLOMEROS

PLOMERO ALBAÑIL Telf. 311366 (16-30)

403 OFICIOS

TALLER "FRANCO" cambiamos forros de embrague zapatas y pastillas de freno en gral. Av. General Lanza 2135 Cristo Rey (17-30)

REFRIGERADORES Heladeras, Lavarropas, Calefones. Reparamos Ref. Tel.: 351343.

MOV. ECONOMICO

REQUIERO INVERSIONISTAS proyecto Zona Franca Ilo - Matarani, alta rentabilidad. Ref.: 378226 Sr. Diaz Castro. (22-30)

502 TRAMITES

CARVAJAL Yanacocha 448 Tel 354862, atiende solicitud de préstamos sobre garantía hipotecaria desde 500 dólares adelante. Seriedad. Responsabilidad. Reserva para su clientela.

EQUIPOS

VENTA DE COMPUTADORAS venta de computadoras y partes de computadora al por mayor DX 386-33 MHZ SX/386-25 MHZ DX/386-40 MHZ Todas las marcas Microsys Computers 100% compatibles. LLamar al Teléfono 005114942686 Fax 005114942646 Lima-Perú Pida cotización sin compromiso.

VENDO CAMARA AUTOFOCUS CANON EOS 10 flash incorporado, multiexposiciones, exposición secencial escalonada, intervalometro, etc. Zooms 35/135 y 75/300. Control remoto inalámbrico, lector de codigo de barras, etc. Ref. Telf. 795839 (medio dia, noches). (24-30)

DIGITAL TELCOM SYSTEMS SRL ALQUILER O VENTA equipos telefónicos nuevos Jefe-secretaria de 1 y dos líneas. Consulte precios y condiciones Telef: 353103, casilla 669, La Paz. (24-30)

VENDO Impresora Laser Postcript Tel. 359187-329605 (23-30)

VENDO SINTETIZADOR casio CZ-230S Teléfono. 310159 (20-30)

COMPRO LINEA TELEFONICA cualquier digito para zona central sin intermediarios Ref. Tel. 812380. (18-30)

VENDO ATARI 130 XE Disquetera e Impresora Ref. Juan de Vargas No 230S Telf. 350429 (18-30)

COMPATIBLE XT turbo monitor color Ref. Juan de Vargas 230S Tel. 350429 (18-30)

VENDO IMPRESORA Epson Lx-800 Telf. 796188-359069 (17-30)

COMPRO grupo Electrogeno medio uso CAT u otra marca capaci-

invierta poco GANE mucho anunciando en los economicos de Presencia, ¡usted Gana!

Monje propone a instituciones paceñas

CREAR PRESUPUESTO ANUAL PARA PISCINA

El presidente de CORDEPAZ, Jorge Monje, propondrá que se establezca para 1993 un presupuesto anual para el mantenimiento de la piscina de Alto Obrajes.

La afirmación la hizo al advertir que su funcionamiento demandará mensualmente un dinero que no se puede estar recaudando con enormes dificultades cada mes.

La autoridad departamental sostuvo: "Se debe asignar un presupuesto único para que la piscina funcione todo el año, de lo contrario estará cerrada".

Anotó que a este paso CORDEPAZ "no podrá ir más allá de una simple cooperación. Además, como el año que viene habrá cambio de autoridades, es que quiero que se haga un esfuerzo entre CORDEPAZ, CODD, IDD, el Ejecutivo, y solicitarle concretamente al Presidente de la República para que se otorgue para el 93 un presupuesto que garantice el funcionamiento de la piscina durante todo el año".

Sostuvo que tiene que haber una acción conjunta de todos los paceños para establecer dicho presupuesto anual, de tal manera que el aporte sea mínimo para instituciones".

Indicó que la piscina precisa un presupuesto anual de aproximadamente quinientos mil bolivianos, "que no es mucho, si tomamos en cuenta que hay otros campos deportivos en nuestro país que representan millones de dólares", agregó Monje.

A propósito, dio cuenta que CORDEPAZ estaría en la posibilidad de asignar ochenta o cien mil bolivianos a dicho presupuesto en el que también participarían otras instituciones paceñas, no solamente vinculadas al deporte.

Por otro lado, señaló que la piscina de Alto Obrajes sigue siendo de responsabilidad de CORDEPAZ.

"A mí me hubiese gustado desligarme de ella lo más rápido posible, pero soy consciente de que eso no puede ocurrir. Ha sido difícil terminarla y todavía hay pequeños detalles que se tienen que concluir. Estamos en eso", apuntó.

Jorge Monje, presidente de la Corporación Regional de Desarrollo de La Paz.

Para estudiar modelo deportivo español

EN SANTA CRUZ HABRA REUNION LATINOAMERICANA

Acapulco, 5 nov (EFE).- Los gobiernos de Iberoamérica tratan de aunar sus esfuerzos por la promoción del deporte y quieren, en su programa, sumar a los comités olímpicos nacionales a fin de acabar con las divisiones actuales a las que se achaca el fracaso cosechado en los Juegos Olímpicos de Barcelona.

El Consejo Panamericano del Deporte y la Recreación reunió a todos sus representantes, excepto los de México y Cuba, que renunciaron a su asistencia, en Guatemala, hace dos semanas y estudió la estrategia a seguir para establecer un plan general que proporcione un resurgimiento del deporte.

El boliviano Alfonso Arévalo, responsable político del deporte de su país y a quien ha encomendado su gobierno el estudio de un plan de promoción deportiva, estima que "los contactos entre los gobiernos deben ser frecuentes para intercambiar experiencias y elaborar planes conjuntos, de los que no pueden estar ausentes las competiciones internacionales tan difíciles en el área a causa de las grandes distancias y la escasez de recursos económicos".

Alfonso Arévalo

Los secretarios de Gobierno de los países latinoamericanos se reunirán los días 2, 4 y 5 de diciembre en Santa Cruz de la Sierra (Bolivia), en donde celebrarán un seminario para estudiar el modelo deportivo español, que tan buenos resultados dio en Barcelona-92.

Los gobiernos quieren conocer de cerca lo realizado en España para buscar una mejora del nivel técnico de sus deportistas y evitar un nuevo tropiezo olímpico.

En el seminario de Santa Cruz de la Sierra será expuesto el modelo español a cuyo secretario de Estado para el Deporte, Javier Gómez Navarro, que vivió unos años en el país en una misión educativa, recibirá "El cóndor de los Andes" la máxima condecoración del país, con que lo ha distinguido el gobierno y recibirá también la Madalla de Oro del Consejo de Deportes.

Bolivia está trabajando intensamente en la organización de los XII Juegos Bolivarianos que se celebrarán el próximo año.

En Cochabamba siguen trabajando

HACEN MEJORAS EN "VILLA BOLIVARIANA"

COCHABAMBA, 5 (PRESENCIA).- A un ritmo acelerado se mejora y construye la infraestructura deportiva de la Villa Bolivariana, que funcionará en los ambientes y predios de la Universidad Mayor de San Simón.

El rector de la superior casa de estudios, Tonchy Marincovich, manifestó que el entusiasmo y deseos de trabajo es enorme por parte de la administración, trabajadores y universitarios de la UMSS, con el deseo de contar con todas las comodidades para recibir a un millar de atletas de seis países del área bolivariana a competir en Cochabamba desde fines de abril del próximo año.

El complejo deportivo de la Universidad, al sector este de la ciudad, está siendo remodelado con la colocación de tepes en la cancha de fútbol, además de graderías. Mejoramiento de las canchas de basquet, voleibol y fútbol de salón, incluyendo camarines, duchas y baños, graderías e iluminación.

Construcción de cuatro frontones para pelota a frontón y pelota de mano, incluida la iluminación, sector para la mesa de control y graderías.

Asimismo, se construye un gimnasio cerrado para los gimnastas, damas y varones, que participarán de los Juegos.

EXPOSICION

El Comité Regional de los Juegos Bolivarianos logró el apoyo de la Fundación de la Feria Internacional de Cochabamba, para participar con un stand en la VI Feria Nacional, que realiza desde el pasado 31 de octubre y se prolongará hasta el 15 del presente mes.

En la exposición se muestran fotografías y maquetas de los escenarios que se utilizarán durante los Juegos Bolivarianos, además de la infraestructura de la Villa Bolivariana, donde estarán alojados los atletas, y otras referencias de carácter turístico y cultural que ofrecerá Cochabamba durante la realización de las competencias.

TRABAJOS

Tanto la Corporación de Desarrollo (CORDECO) como la Municipalidad se han sumado a los trabajos de mejoramiento de los sectores urbanos donde estan ubicados los campos deportivos y el campus universitario, con la dotación de los servicios básicos.

Asimismo se han reanudado los trabajos de mejoramiento de las calles, avenidas, parques y plazas de las zonas deportivas para facilitar el transporte de los deportistas y de la población que con su presencia realzará las competencias a efectuarse en las diferentes ramas asignadas a la sede local.

PARTICIPACION

Desde el Comité Organizador de los Juegos Bolivarianos se informó que los seis países del Area Bolivariana: Panamá, Perú, Venezuela, Ecuador, Colombia y Bolivia han asegurado su participación en la competencia de 1993 en todos los deportes convocados para Santa Cruz y Cochabamba.

Alfonso Arévalo Aranibar, presidente de CODEBOL y secretario general de la SGDJ se encuentra en México participando de la reunión mundial del olimpismo, con la finalidad de rendir un informe completo de la organización de los XII Juegos Bolivarianos y asegurando la presencia de los seis países liberados por Simón Bolivar.

Colombianos y peruanos son los más entusiastas por participar de la justa deportiva, habiendo enviado observadores para conocer detalles de la infraestructura deportiva y los sistemas de alojamiento, alimentación y transporte en las dos sedes de los próximos Juegos.

DESEMBOLSOS

Los organismos regionales de Cochabamba y Santa Cruz, esperan el desembolso de los recursos que debe hacerse desde el Tesoro General de la Nación y el Ministerio de Finanzas para los trabajos de infraestructura y la organización de los Juegos en vista de que queda muy poco tiempo para su realización.

Hasta la fecha estan asegurados los fondos para las construcciones deportivas, pero nada para la preparación de los atletas que representarán al país en las justas de abril y mayo próximo.

Cargados de optimismo

MARCHISTAS VIAJAN HOY A SUDAMERICANO EN BRASIL

Las marchistas, de derecha a izquierda, Angela Aliaga, Geovanna Irusta, Shirley Morejón y Geovanna Morejón ayer durante su última práctica.

"Hemos trabajado intensamente durante los últimos ocho meses con el propósito de participar en el sudamericano de marcha y considero que tenemos posibilidades de obtener por lo menos dos medallas" declaró Eloy Quispe, entrenador del grupo de marchistas que parte hoy a Sao Paulo, Brasil, para tomar parte en la citada competencia.

Quispe se mostró confiado en el buen rendimiento de los seis atletas que conforman la representación, aunque señaló que Angela Aliaga en menores y Rolando Endara en la misma categoría aparecen como las mejores cartas del equipo boliviano.

Sobre los rivales más difíciles el entrenador apuntó que "Endara tendrá en juveniles que luchar contra un campeón mundial, mientras que en menores deberá hacerlo contra un panamericano. Para Angela las cosas parecen más alentadoras ya que su última actuación en los Juegos Estudiantiles del Cono Sur la ha puesto en un buen nivel y es la que más posibilidades tiene para alcanzar una medalla, ya sea de oro o plata. Todo dependerá en última instancia del clima, del momento".

Más adelante, refiriéndose al resto de integrantes de la delegación dijo que "pero no sólo los que cité tienen posibilidades, también el resto está en condiciones buenas para competir. Su estado de ánimo es de los mejores y además este es un grupo muy unido y que para tener el derecho de participar en el sudamericano de marcha ha tenido que trabajar muy fuerte por lo que todos tienen las mismas posibilidades de alcanzar medallas para el país".

La delegación nacional, que parte a las siete de esta mañana con destino a Sao Paulo, donde tendrá lugar el sudamericano en el que tomarán parte representaciones de por lo menos ocho países, está integrada por Angela Aliaga, que competirá en los 3 kilómetros categoría menores; Geovanna Morejón, en 5 kilómetros juvenil y 10 mayores; Shirley Morejón, en 10 kilómetros mayores; Geovanna Irusta, en 5 kilómetros juvenil y 10 mayores; Víctor Coarita, en 5 kilómetros menores y en 10 juvenil; y Rolando Endara en 5 kilómetros menores y 10 juvenil.

Eloy Quispe acompaña al grupo como entrenador, labor que ha estado cumpliendo desde principio de año con todo el grupo de deportistas que pertenecen al Club Haraganes, afiliado a la Asociación Atlética de La Paz.

En lo que hace a los pasajes el grupo recibió la ayuda del Instituto Departamental de Deportes, que cubrió tres pasajes aereos de ida; y de la embotelladora La Cascada, que pagó los restantes cuatro.

El retorno del equipo se producirá por vía terrestre.

La Federación Atlética de Bolivia solamente inscribió a los atletas en el certamen, no otorgando ninguna otra clase de cooperación.

Desde el 27 en Potosí

FEBAD CONVOCO A NUEVA CARRERA

La Federación Boliviana de Automovilismo Deportivo emitió ayer la convocatoria para la competencia "Pueblos del Sur", que se llevará a cabo del 27 al 29 del presente mes en dos etapas sobre un recorrido total de 352 kilómetros.

La primera etapa se correrá el sábado 28 teniendo como punto de partida a Potosí y de llegada a Porco, desde donde la competencia volverá a la capital potosina. Esta primera etapa tendrá un recorrido de 96 kilómetros.

La segunda etapa se correrá al día siguiente y llegará hasta Tumusla para volver a Potosí, sobre un recorrido total de 256 kilómetros.

En esta prueba, que será la penúltima del calendario 1992 de la FEBAD, de acuerdo a como están las cosas, tomarán parte vehículos de las clases N-12, Especial Turismo Mejorado, 4x4 y de la promocional Volkswagen.

Las inscripciones para la prueba se reciben desde ayer en la secretaría de la Federación.

La inspección técnica de los coches se producirá el jueves 26 de nueve a dieciocho horas en un puesto habilitado por la FEBAD en la Plaza Alonso de Ibañez, siendo requisito obligatorio para todos los competidores. El viernes 27, en el Circuito El Rey, que tiene un perímetro de diez kilómetros se llevarán a cabo las pruebas de clasificación que consistirán en un giro al circuito. Los resultados de esta prueba servirán para determinar el orden de partida de la primera etapa de la competencia.

En otra parte de la convocatoria se da cuenta que de no haber un mínimo de ocho competidores en las clases N-12, Turismo Mejorado y 4x4 las mismas serían declaradas desiertas.

En lo que hace al Grupo Especial el número mínimo será de seis.

ENTREGA DE PREMIOS

Por otra parte, en medios allegados a la FEBAD, se dio cuenta de que la ceremonia de entrega de premios a los ganadores del Gran Premio Nacional Tarija-Cobija se producirá la próxima semana.

En esa ocasión se entregará a Armin Franulic el auto Nissan Sunny que obsequió Max Fernández al ganador de la citada carrera que fue ganada por el piloto paceño que fue cinco veces campeón nacional.

En esa oportunidad se entregará también una motocicleta a René Jungstein, vencedor en la clase de motocicletas, ese premio también fue obsequiado por el principal ejecutivo de CBN.

En homenaje a Morales

SANTA CRUZ HARA COMPETENCIA EL 22

Santa Cruz, 5 (PRESENCIA) por Gonzalo Valenzuela - Esta mañana fue emitida la convocatoria para una competencia de automovilismo, con puntaje para el ranking departamental, y que será en homenaje a Juan Morales, el excelente piloto camireño recientemente fallecido en un accidente, durante el Gran Premio Nacional, y que se correrá el domingo 22 del presente mes.

Los dirigentes de ADECRUZ, al tiempo de hacer pública la convocatoria, puntualizaron que con una competencia, en la que estarán los mejores pilotos cruceños, se quiere homenajear a uno de los mejores y más queridos pilotos del automovilismo nacional.

La competencia se realizará en el autódromo "Santa Cruz" y se realizará en las categorías Especial, Turismo Mejorado y Rally.

Cumple 49 años

RADIO LA PLATA CON EL DEPORTE

Sucre, 5 (PRESENCIA).- Mañana viernes, Radio La Plata celebrará 49 años de existencia al servicio de los intereses de este departamento.

Al margen de haberse constituido en la inclaudicante defensora de los intereses de la "Patria chica", esta radio fue la voz que alentó e incentivó el deporte chuquisaqueño en todas sus manifestaciones.

Desde sus primeras transmisiones, reflejando el título de campeón del seleccionado chuquisaqueño de fútbol, allá por la década de los años cuarenta, fue pionera en transmisiones deportivas, hasta convertirse hoy en una de las principales instituciones de impulso para plasmar en realidad la construcción del Estadio Patria.

A propósito, por espacio de treinta años la voz del recordado Jorge Revilla caló hondo fundamentalmente en transmisiones de automovilismo.

Por Radio La Plata pasaron figuras importantes del periodismo deportivo boliviano. El mismo Oscar Crespo, antes de ser destacado corredor, fue uno de los primeros periodistas deportivos de Sucre, luego vendrían Cucho Vargas, Saúl Abdelnur, Heriberto Aramayo, Jorge Revilla y otros.

Desde las 8:30 de mañana

CONCURSO DE SALTOS EN "LOS SARGENTOS"

El próximo fin de semana se efectuará en el picadero del Club "Los Sargentos" un concurso ecuestre de salto, el mismo que servirá para realizar el sexagésimo sexto aniversario de la entidad hípica, celebrado el pasado martes.

Mañana se cumplirá la primera jornada, a partir de las 8:30 horas, y contempla las pruebas de saltos variados-minijumping y velocidad y conducción en las que podrán tomar parte jinetes y amazonas de las categorías infantiles, juveniles y mayores.

El domingo proseguirá el concurso con un total de cinco pruebas a las que se añadirá una de saltos variados denominada Gran Premio 66 Aniversario.

EL CLUB

El Club "Los Sargentos" fue fundado el 3 de noviembre de 1926 por José Manuel del Carpio, Arturo Montes y Montes, Jorge Montes Rada, Jorge Zalles y Jorge Vidal.

Desde el 16 de abril de 1937 la entidad cuenta con su respectiva Personería Jurídica

En la década del sesenta se comenzó a construir parte de la infraestructura con la que cuenta la entidad, pero fue en la década del setenta cuando se construyó el picadero actual, el mismo que fue utilizado durante la realización de los Juegos Deportivos Bolivarianos de 1977.

"Los Sargentos" cuenta también con una Escuela de Equitación, destinada a fomentar la práctica de este deporte.

Equipo campeón nacional del Club "Los Sargentos" de la tem... grado por René Toro, José Com...

Al fisco italiano y a madre de su hijo

MILLONARIAS DEUDAS DE DIEGO MARADONA

Roma, 5 nov. (EFE).- El futbolista argentino Diego Armando Maradona, actualmente en el club español Sevilla, debe al fisco italiano unos 5.000 millones de liras (unos 4.16 millones de dólares), cantidad que debería haber ingresado por la explotación de su imagen durante su relación con el Nápoles.

A esta cantidad se suman los 360 millones de liras (unos 300.000 dólares) que Maradona debe a Cristina Sinagra por el mantenimiento del pequeño Diego Armando, que el Tribunal de Nápoles considera hijo del futbolista.

El diario deportivo romano "Corriere dello Sport STADIO" indica hoy, jueves, que en las oficinas de la Delegación de Hacienda de Nápoles ha sido completado los pagos efectuados a "Diarma", la agencia que se ha cuidado de los negocios de Maradona hasta su reciente liquidación.

Según estos datos, "Diarma" ha percibido 15.000 millones de liras (unos 12,4 millones de dólares) del Nápoles por el contrato de imagen. De esta cantidad, la empresa tiene la obligación de ingresar un tercio, es decir 5.000 millones de liras, lo que aún no han hecho ni Maradona, ni los otros socios de "Diarma".

Los problemas económicos de Maradona no terminan, pues el futbolista tiene que abonar dinero a Cristina Sinagra, tras haber establecido el Tribunal de Nápoles que es el padre del pequeño Diego Armando, nacido en septiembre de 1986.

Por esta cuestión, Maradona debe abonar al mes, en concepto de mantenimiento, unos 5 millones de liras (cerca de 4.167 dólares). El argentino nunca ha abonado cantidad alguna por este concepto por lo que la cifra es ya de 360 millones de liras y el Tribunal de Nápoles ha ordenado que debe pagar a Cristina Sinagra.

Diego Maradona. Debe en más de un frente.

Tras dos meses y treinta partidas

DUELO AJEDRECISTICO PARA BOBBY FISCHER

BELGRADO, nov 5 (Reuter) - Al cabo de dos meses y 30 partidas agotadoras de ajedrez, Bobby Fischer se impuso finalmente hoy en su match revancha contra Boris Spassky y concretó un retorno triunfal tras 20 años de autoimpuesta clandestinidad. Fischer, conduciendo las negras, parecía estar relegado a una posición floja y defensa al inicio de la decisiva partida de hoy, pero aprovechó al máxima un deficiente sacrificio de caballo ensayado por Spassky y obligó a su adversario a abandonar en la movida 27.El extravagante norteamericano ganó por último la serie con un tanteador de 10-5, y se hizo acreedor al premio de 3.5 millones de dólares para el vencedor."Bobby, Bobby", coreaba la multitud que atestaba el salón principal del Centro Sava de Belgrado. Una enorme corona floralde ganador le fue colocada en el cuello a Fischer, y los dos viejos rivales se dieron un abrazo. "Yo quiero agradecer a este magnífico pueblo yugoslavo", dijo Fischer. El gran maestro internacional Branislav Rakic observó;"Bobby lloró. Discretamente. Lo ví enjugarse una lágrima".Este match estuvo rodeado de circunstancias tan truculentas como la titánica y celebrada lucha que los mismos contendientes sostuvieron en Reykjavik hace 20 años en la disputa por el campeonato mundial, que también consagró a Fischer como ganador. En aquella oportunidad se habían enfrentado contra el tenso trasfondo de la Guerra Fría, mientras que esta vez lo hicieron en medio de la conflagración yugoslava. En la última partida de hoy, Fischer optó por la arriesgada Defensa India del Rey, una apertura que le significó la derrota con negras en la partida 12, y con la que sólo arañó angustiosas tablas en una partida posterior. Hacia la movida 15 su posición lucía restringida, mientras que Spassky dominaba el centro del tablero con una estructura aparentemente invuinerable. "Las blancas (Spassky) se encuentran en una posición completamente ganadora", dijo el gran maestro yugoslavo Dragutin Sahovic a esta altura del juego. Pero nadie puede predecir qué ocurrirá cuando juega Fischer, y en la movida 19 capturó uno de los caballos de Spassky que éste sacrificó en una maniobra aparentemente equivocada. A partir de allí, el juego quedó en manos de Fischer. Ahora, todo el mundo especula con qué dirección tomará la carrera del ex niño prodigio que hoy en día tiene 49 años.

Gran Premio de Australia

ARRANCAN PRUEBAS DE CLASIFICACION

ADELAIDA, AUSTRALIA, 5 (ANSA).- Mañana comenzarán a disputarse las pruebas de clasificación del Gran Premio de Adelaida, Australia, último del campeonato de Fórmula Uno de 1992, que podrá consagrar subcampeón de la temporada al italiano Riccardo Patrese, favorito ante el brasileño Ayrton Senna y el alemán Michael Schumacher, los otros aspirantes.

El circuito de Adelaida, un trazado de piso irregular, difícil para máquinas y pilotos de 3.780 metros de extensión, será el escenario de un final de campeonato que, como ya ocurrió en las últimas siete temporadas de la sagrado, el inglés Nigel Mansell (Williams-Renault).

Mansell tiene 39 años y su compañero de equipo, Patrese, 38, por lo que los dos primeros puestos de la temporada podrán quedar en manos de los dos veteranísimos de la categoría. El italiano tiene 56 puntos en su haber, contra 50 de Senna (McLaren-Honda) y 47 de Schumacher (Benetton Ford).

Aún con Senna vencedor, Patrese se asegurará el subcampeonato con un segundo puesto, pues un tercer lugar dejaría a ambos pilotos con igualdad de puntos, pero el brasileño tendría cuatro GP en su haber, contra sólo

Con miras a USA '94

PARREIRA SOLICITA AYUDA DE CLUBES

RÍO DE JANEIRO, 5 NOV (EFE).- El técnico de la selección brasileña de fútbol, Carlos Alberto Parreira, dijo hoy que para lograr el año que viene la clasificación para el Campeonato Mundial de Estados Unidos de 1994, es imprescindible que los clubes cedan sin problemas a sus internacionales.

Parreira destacó que tras la divulgación ayer del calendario de actividades del equipo nacional para 1993, los clubes no pueden acusar a la Confederación Brasileña de Futbol (CBF) de pedir la liberación de los futbolistas pocos días antes de los encuentros internacionales.

El seleccionador señaló que la CBF debe comenzar a negociar desde ahora con los clubes brasileños y europeos la cesión de los fútbolistas para la Copa América de 1993, que se disputará en Ecuador del 15 de junio al 4 de julio, y para la eliminatorias del Mundial de Estados Unidos'94 de 18 de julio al 19 de septiembre.

Para el técnico el año que viene es muy importante para el fútbol brasileño, pero advirtió que tendrá que formar dos equipos, uno para disputar la Copa América y otro para las eliminatorias mundialistas.

Explicó de nuevo que es "prácticamente imposible que los clubes europeos cedan a sus internacionales brasileños desde finales de mayo al 19 de septiembre para disputar las dos competiciones", por lo que utilizará

Fútbol portugués

EQUIPO DE SANCHEZ ACTUARA DE VISITA

Lisboa, 5 nov (EFE).- El primer enfrentamiento de las dos superpotencias del fútbol portugués, el campeón Oporto y el Benfica, en la liga nacional de este año, constituye el máximo atractivo de la undécima jornada de este campeonato, que se disputa el próximo fin de semana.

Los dos clubes, que no mantienen muy buenas relaciones desde hace años, se presentarán en el estadio oportista de las Antas en condiciones anímicas muy diferentes.

El Oporto tiene la moral muy alta por su liderato y por su pase a la millonaria fase final de la Copa de Europa, tras eliminar a los campeones suizos del Sión.

El Benfica, tercer clasificado a cuatro puntos del Oporto, aunque con un partido menos, intenta superar una crisis que llevó al cese del entrenador croata Tomislav Ivic para no perder el tren del título, tras seis puntos desperdiciados.

La undécima jornada incluye, además, los siguientes encuentros:

Pazos de Ferreira - Tirsense
Estoril - Famalicao
Maritimo de Funchal - ...

A pocos días de su elección

SEIS CLUBES CONTRA KREIDLER

COCHABAMBA, 5 (PRESENCIA).- Los clubes Wilstermann, Litoral, San José, Orcobol, Petrolero e Independiente Petrolero hicieron conocer hoy su disconformidad con las elecciones de la Liga del Fútbol Profesional Boliviano que encumbraron a Walter Kreidler a la presidencia de la entidad.

La nota firmada por los presidentes de los clubes ligueros señalan que en abierta "violación a una resolución del Consejo Superior tomada en esta ciudad en sentido de prorrogar el mandato del presidente a.i. Percy Luza por 60 días y conformar una Comisión de revisión de los Estatutos, para proceder a elegir a las nuevas autoridades, se adelantaron las elecciones por presión de algunos clubes con la complacencia del presidente Luza".

Señalan que fue una clara muestra de mesquindad y falta de unidad de los dirigentes que participaron de la reunión de Santa Cruz asumiendo una actitud por simple mayoría para elegir al directorio, "menospreciando la resolución firmada por ellos mismos y basar cualquier determinación a la reforma estatutaria como requisito fundamental, para cualquier otra determinación".

Lamentan la actitud de Percy Luza de asegurar "su renunciamiento a cualquier cargo en el directorio de la Liga, aceptando finalmente la vicepresidencia", debido a presiones que ejercieron contra su persona.

Señalan que no se puede aceptar la elección de Jorge Frías como vicepresidente de la LPFB, siendo un elemento rentado en el club The Strongest, constituyendo un hecho antiestatutario, porque contravienen las disposiciones que los dirigentes no son personas que reciben remuneración en sus clubes.

Califican "esta situación de completamente anómala", siendo de responsabilidad de quienes "pretenden manejar sus destinos a su arbitrio, conformando grupos elitistas y divisionistas que a la larga provocarán mayores dificultades en la Liga del Fútbol Profesional Boliviano".

Para la firma del documento se esperó el retorno desde Santa Cruz de la delegación de San José que anoche jugó frente a Oriente Petrolero, haciéndole conocer a su nuevo presidente Freddy Arancibia todos los detalles de la reunión del Consejo Superior de la Liga. En aquella ocasión representó al plantel orureño su expresidente Tito Terceros.

Edgar Prudencio por Litoral, Germán Grock por Independiente Petrolero, Efraín Butrón por Petrolero, Manuel Pérez por ORCOBOL y Eduardo Lezana por Wilstermann, aprobaron la nota.

Walter Kreidler

Con Strongest y Bolívar

ORIENTE VIENE PARA JUGAR DOS PARTIDOS

Santa Cruz, 5 PRESENCIA Por Gonzalo Valenzuela .- Con renovados bríos, gracias a su justa, pero difícil victoria sobre San José, el equipo de Oriente Petrolero se alista para realizar una prolongada estadía en la ciudad de La Paz, donde debe enfrentar a The Strongest el lunes y a Bolívar, el miércoles.

Precisamente para evitar problemas físicos, emergentes de subir, bajar y volver a subir a la altura de la ciudad de La Paz, en menos de 48 horas, y también para abaratar costos, los dirigentes de Oriente Petrolero han determinado que el equipo viajará a la sede de gobierno el lunes, se alojará en el hotel Calacoto, jugará esa noche contra The Strongest, permanecerá en La Paz hasta el miércoles, cuando juege contra Bolívar y retornará el jueves a primera hora.

La jornada de hoy ha sido dedicada a un reparador descanso, luego del intenso trajín que ha tenido el equipo, que desde el jueves pasado jugó tres partidos, contra The Strongest, en esa fecha, el domingo contra Bolívar y anoche, contra San José.

El técnico Adolfo Flores dijo que felizmente tienen cinco días para recuperarse, antes del cotejo contra los atigrados, y que durante este tiempo se tomarán todas las providencias para hacer frente el esfuerzo de jugar dos partidos en 48 horas y a más de 3.000 metros sobre el nivel del mar.

Para Sudamericano de Cali

TAHUICHI SUB-17 INICIO OPERATIVO

Santa Cruz, 5 PRESENCIA Por Gonzalo Valenzuela M.- Como es habitual en la Academia Tahuichi Aguilera, cuando prepara un equipo que jugará en una competencia internacional, sus dirigentes asumen con absoluta seriedad todo ese trabajo previo al compromiso, más aún si se trata de un certamen organizado por la Confederación Sudamericana de Fútbol, como en este caso, el Sudamericano sub-17 que tendrá lugar en Cali, Colombia, en enero del año entrante.

En este sentido, el presidente de la Academia Tahuichi, Rolando Aguilera, hizo conocer hoy la formación de una comisión integrada por gente con mucha experiencia en el fútbol, y que tendrá la misión de coadyuvar con todo el trabajo que ya viene realizando el Comité Ejecutivo de la Academia.

Para el efecto, han sido invitadas las siguientes personas: como encargado de la parte económica, Luciano Añez; asesor jurídico, José Ernesto Zambrana; encargado del Comité Técnico, Walter Aguilera; de recepción y protocolo, Fernando Castedo y del Comité Médico, Jorge Flores.

El director técnico del seleccionado es Ciro Medrano, que recientemente dirigió al equipo que ganó el torneo del Cono Sur; preparador físico, Jorge Justiniano y como asesor técnico, Eduardo Rivero. Además se cuenta con el apoyo de Joaquín Ardaya, en el trabajo de relaciones humanas.

POCO TIEMPO

Rolando Aguilera puntualizó que este equipo no podrá realizar un trabajo como acostumbra hacer la Academia Tahuichi, por el poco tiempo que se dispone, antes del primer partido, que será frente al Brasil. Sin embargo el seleccionado ya trabaja en el aspecto físico, en las arenas del río Piray y de la lomas de El Palmar.

En los próximos días, otros dos técnicos de la Academia Tahuichi realizarán una breve gira por el interior del país, para observar a algunos jugadores que puedan integrarse al trabajo del equipo, siempre y cuando lo puedan hacer en este nomento, con el objeto de que reciban la misma preparación.

HACIA EE.UU.

El próximo miércoles emprenderá viaje hacia Estados Unidos, el seleccionado sub-18 de la Academia Tahuichi, para participar en un torneo cuadrangular internacional, en Nueva Jersey, y en el que participarán, además del cuadro boliviano, dos de Estados Unidos y el Oporto, de Portugal.

Este equipo es dirigido técnicamente por Eduardo Rivero y la delegación viajará presidida por Rolando Aguilera

Se entrena con confianza

BLOOMING CONFIA EN PROPIAS FUERZAS

Santa Cruz, 5 PRESENCIA Por Gonzalo Valenzuela.- El plantel de Blooming se entrena con enorme confianza en sus propias fuerzas, para lograr su clasificación al octogonal liguero, cuando el próximo domingo enfrente a Litoral, en el estadio Tahuichi.

Su técnico, el argentino Carlos Biasutto, manifestó su optimismo, que radica, más que nada, en el buen rendimiento que tuvo el equipo cuando enfrentó a este mismo rival, el pasado domingo, en la ciudad de La Paz.

Biasutto, fiel a su filosofía, reiteró, y a raíz de algunas ausencias obligadas, que los jugadores son muy importantes, pero que es más importante el equipo y que juzga que tiene la gente apta y necesaria para mantener la extructura del equipo.

Los celestes realizaron una práctica de fútbol, en la cancha de su sede campestre, a 8 kilómetros del centro de la ciudad y las posibles novedades serían la reaparición de Juan Carlos Chávez, en el medio campo, de Ambrosio Pedraza y Carlos Rea, en la defensa. El primero vuelve a titularidad, luego de un partido de ausencia, en cambio Pedraza y Rea, reemplazarían al lesionado José María Bazán y a David Hurtado que resultó expulsado.

Para el árbitro Rossel

ANGULO LE GANA A VERNE

Santa Cruz, 5 (PRESENCIA).- En declaraciones vertidas al diaro El Deber de esta ciudad, el árbitro Javier Rossel negó de manera categórica las acusaciones de que fue objeto por parte del dirigente "atigrado", Eduardo Angulo, después del "clásico" paceño. Además indicó que las mismas son totalmente ajenas a la verdad.

Más adelante el juez tarijeño señaló: "Angulo tiene una imaginación más grande que la de Julio Verne".

"Es una pena que los dirigentes recurran a este tipo de artimañas para justificar los malos resultados de sus equipos" sostuvo Rossel.

Por otra parte afirmó que el jucio que debió iniciar en contra de Eduardo Angulo por calumnia quedará sin efecto, porque "actué como señala el reglamento y porque así lo avala el informe de las personas encargadas de calificar los arbitrajes"

Decidido a vencer a la "U"

WILSTERMANN NO QUIERE SORPRESA

COCHABAMBA, 5 (PRESENCIA).- Wilstermann está decidido a clasificar este domingo y no sufrir ninguna sorpresa, ya que de nada le sirve el amplio resultado registrado en el partido de ida en la ciudad de Potosí, frente a Universitario.

Los "aviadores" que no contarán con su capitán Erwin Romero y Zózimo Meneses por haber acumulado 5 tarjetas amarillas y Arturo García, por estar expulsado, tratarán de conformar un onceno capaz de ganar el segundo encuentro, por lo menos empatar, y evitar que se ejecuten los lanzamientos penales.

Sobre esta forma de definición de la clasificación, el plantel cochabambino tiene una amarga experiencia, frente al mismo rival en la primera vuelta del "repechaje", siendo descartado de la rueda de ganadores en su propia cancha, ante la desazón de sus parciales.

El técnico Pino, que hoy dirigió la práctica futbolística en el complejo futbolístico "Félix Capriles" señaló a sus jugadores que el domingo se debe definir la clasificación a la III Fase ganando el partido en los 90 minutos reglamentarios.

La dirigencia a convocado a sus hinchas para que apoyen al club el domingo en el partido decisivo y continuar en la carrera del "complicado torneo de 1992".

"Chichi"

Sobre llovido mojado...

VARGAS TAMBIEN SE LESIONO EN LITORAL

Una nueva baja se produjo ayer en el plantel de Litoral, se trata del delantero Eloy Vargas, quien sufrió rotura de ligamentos en la pierna derecha.

Al futbolista le colocaron ayer una bota de yeso y de acuerdo a lo informado por Windsor Fernández, médico del conjunto tricolor, deberá estar alejado de las prácticas por lo menos por un lapso de quince días. El profesional apuntó que las causas de la lesión radicaron en los golpes que recibió Vargas en el cotejo del pasado domingo ante Blooming.

Con respecto a otro de los lesionados del equipo "policial", Enrique Gutiérrez, se dijo que se aguarda su pronta recuperación. Ayer el jugador estuvo solamente observando el trabajo de sus compañeros.

Eloy Vargas

PREOCUPACION

René Olmos, entrenador de Litoral, se mostró preocupado por las lesiones que se están produciendo ultimamente, debido principalmente a que cuenta con pocos jugadores para encarar su próximo partido. "Con estas bajas el plantel se ve disminuido, pero pese a eso hay optimismo y creo que con un poco de suerte se puede obtener un resultado que nos permitas seguir en el campeonato de la Liga", apuntó el adiestrador.

Ayer el elenco se entrenó en la cancha del Club Mariscal Braun, efectuando una sesión de fútbol.

Continuará entrenando hoy el cuadro tricolor en la cancha de Mariscal Braun, a partir de las 9:30 horas.

No habrá reunión mañana

EL MARTES DECIDIRAN FUTURO DE SELECCION

Santa Cruz, 5 (PRESENCIA) - La reunión de la plana mayor de la Federación Boliviana de Fútbol que debería llevarse a cabo este sábado aquí, sería diferida para el martes.

Según trascendió, varios de los dirigentes invitados tienen alguna dificultad para asistir este fin de semana, y mas bien habrían sugerido que la misma que lleve a cabo los primeros días de la semana que viene.

Como se sabe en la oportunidad será designado el director técnico del combinado nacional que jugará el próximo año la Copa América y las eliminatorias del Mundial.

ECUADOR

Por otro lado, se informó que estará descartada, por lo menos para la fecha inicialmente prevista (27 de este), la presentación en La Paz de la selección ecuatoriana.

Freddy Gallinatti

"TAHUICHI, PERO CON REFUERZOS"

El dirigente de Bolívar, Freddy Gallinatti, exteriorizó ayer su conformidad con la decisión que tomó la Federación Boliviana de Fútbol en otorgar a Tahuichi la representación nacional en el próximo Sudamericano Sub-17 que se disputará en Colombia el próximo año, pero expresó que "sería conveniente que también se convoque, en calidad de refuerzos, a otros jóvenes valores que podrían ser un gran aporte en el elenco cruceño".

Gallinatti es partidario de que "no se frustre a elementos que tienen condiciones. Lo que debería hacerse es convocar a torneos regionales para ir rescatando de ellos a los mejores jugadores que después reforzarían de buena manera a Tahuichi".

Sostuvo que "es frustrante no sólo para los futbolistas que siempre desean llegar a la selección, sino también para sus padres, como es mi caso. Yo tengo un hijo que está esforzándose en esta división, y esa debe ser la situación de muchos muchachitos en todo el territorio del país, pero en este caso no hay posibilidad de que puedan exponer sus cualidades. No lo digo tanto por mi hijo, sino por aquellos jugadores que sin oportunidad verán frustradas sus ilusiones de llegar a la selección".

Fase eliminatoria

CAPITALINOS TRAS LA COPA SIMÓN BOLÍVAR

SUCRE, 5 (PRESENCIA).- Los oncenos chuquisaqueños de Universitario y FANCESA, representados por la Asociación de Fútbol Sucre, gestionarán ante la Federación Boliviana la sede de la fase eliminatoria de la Copa Libertador Simón Bolívar.

"Es criterio de los representantes de nuestro fútbol oficiar de ciudad sede del grupo conformado por Tarija, Chuquisaca y Potosí. De quedar confirmada esta situación correría a cuenta nuestra todo cuanto signifique gastos de alojamiento y alimentación", sostuvo Freddy Landivar, principal dirigente del balompié regional.

Por la misma fuente se sabe que el ganador de esta fase eliminatoria recibiría en calidad de premio por parte de la Federación un monto de cinco mil bolivianos. "Este monto permitirá al ganador de esta ronda clasificatoria disminuir sus gastos para encarar la segunda parte de la Copa Simón Bolívar", afirmó Landivar.

Este panorama podría definirse este sábado en la ciudad de Cochabamba, oportunidad en la que se reunirá la cúpula dirigencial del ente que reune a las asociaciones. La delegación chuquisaqueña que concurrirá a esta cita estará integrada por Freddy Landivar a nombre de la Asociación departamental, Aquilino Parra, presidente de Universitario y Jorge Torres, presidente del club FANCESA.

Universitario participará en la Copa Simón Bolívar en su condición de campeón distrital y FANCESA como subcampeón.

Entre tanto, ambos equipos continúan trabajando con miras a estructurar una buena representación. "Universitario no ha parado y continúa llevando adelante su etapa de adiestramiento para llegar en condiciones a la Simón Bolívar", afirmó Alberto Iporre, estratega del onceno estudiantil.

PRESENCIA del Deporte

TELEFONOS 372340 - 41
FAX 391040
TELEX 2659 BV

CASILLA DE CORREO 3276
CAJON POSTAL 10152

Redacción Central
Miguel Velarde (Jefe)
Lorenzo Carri
Oscar Dorado
Ramiro Siles
Gustavo Cortez
Pedro Sinfuentes
Mario Fuentes
Nelson Blacutt
José L. Bustamante

Enc. Interior Alberto Arévalo

Corresponsales
Gonzalo Valenzuela (Santa Cruz)
Manuel Herrera (Cochabamba)
Humberto Cabezas (Oruro)
Favio Porcel (Sucre)
Oscar Revilla (Potosí)
Noé Delfín (Tarija)
Juan C. Zambrana (Beni)
Lino Miahuchi (Pando)

Enc. Exterior Marcos Bonilla

Serv. Internacional
EFE - AP - REUTER - ANSA
"El Gráfico"
"Clarín" (Argentina)
"La Tercera" (Chile)
"Don Balón" (España)
"El Telégrafo" (Ecuador)
"Gazeta Esportiva" (Brasil)
"El Nacional" (Venezuela)
"La Mañana"
"El País" (Uruguay)
"A Bola" (Portugal)

Fotógrafos
Andrés Rojas
Fernando Flores
Poli Quentas
Lucio Valdivia
Alberto Torrico
Jeremías Treister

Entre expulsados y lesionados

TRES BAJAS EN BOLIVAR PERO PUEDEN SER MAS

Bolivar tiene la difícil misión de conformar su onceno para enfrentar el domingo a Oriente Petrolero soportando tres bajas fijas, que podrían ser más si algunos lesionados no se recuperan.

La dureza del clásico ha dejado mal parados a varios integrantes de la "Academia", que desde ayer están sometidos a intenso tratamiento de orden médico.

El caso más grave es el de Miguel Rimba, que tiene una herida contusa profunda en la cara anterior de la pierna derecha.

"Es poco probable que se restablezca antes del próximo partido, la lesión ha sido demasiado fuerte, incluso la canillera está destrozada", dijo el médico Miguel Elías Zaidumi.

También están contusos Carlos Borja, Julio César Baldivieso y Marcos Ferrufino, entre los casos más delicados, en tanto que otros sufren golpes menores.

"Esto parece un hospital, realmente se jugó demasiado duro el clásico y los más afectados fueron nuestros jugadores", estimó Elías.

AUSENTES

Tres ausencias seguras deberá confrontar Bolivar respecto a su equipo habitualmente titular.

Todavía no podrá reaparecer Marcos Sandy, quien al haber acumulado cinco tarjetas amarillas por segunda vez (diez en total), deberá cumplir dos partidos de suspensión.

Se suman las expulsiones de Tito Montaño y Vladimir Soria, a quienes Armando Aliaga les mostró la tarjeta roja en el clásico del miércoles.

Por lo tanto Bolivar está disminuido en el orden defensivo, lo que es motivo de preocupación del cuerpo técnico, que deberá apelar a hombres que no estuvieron alternando en el elenco titular para enfrentar a San José.

PRACTICAS

El primer plantel reanudó sus entrenamientos ayer en horas de la tarde.

No practicaron los lesionados, quienes probablemente volverán a la labor normal en el ensayo de hoy.

Los que jugaron el clásico cumplieron una labor de recuperación física, mientras el resto del equipo hizo fútbol jugando con el representativo de la Universidad Católica.

Un aspecto de la práctica que Bolivar cumplió ayer por la tarde.

En una práctica futbolista a cumplirse este viernes, el técnico definirá el onceno titular que jugará frente a San José.

MALESTAR

Hay malestar en Bolivar por el arbitraje del colegiado Armando Aliaga en el partido del miércoles.

El vicepresidente de deportes Lothar Kerscher, dijo que Aliaga "se parcializó favoreciendo a The Strongest" y "por supuesto los perjudicados somos nosotros".

"No estamos reclamando las expulsiones de Montaño y Soria, pero pedimos que la ley sea para todos", puntualizó.

Dijo que desde su punto de vista, que lo comparte la mayoría de los bolivaristas "algunos jugadores de The Strongest, caso Luna por ejemplo, merecieron también la tarjeta roja, y Aliaga no les dijo absolutamente nada".

"Eso se llama parcialización, Aliaga ha permitido a The Strongest una serie de cosas, en tanto que nuestros jugadores no podían ni abrir la boca porque el juez iba a tomar medidas en su contra", comentó molesto Kerscher.

Lamentó que esto esté aconteciendo, "más aun teniendo en cuenta que hay clubes como el nuestro que hacen grandes esfuerzos y crear buenos espectáculos, pero vienen señores como éste que no respetan absolutamente nada".

"Nos llama profundamente la atención esta situación y lo único que pedimos es que la ley sea igual para todos dentro y fuera de la cancha", finalizó.

Entradas a la venta desde hoy

BS. 9 LA GENERAL

Nueve bolivianos costará la entrada a la recta de general para el partido que jugarán el domingo en Miraflores los equipos de Bolivar y San José.

La "Academia" fijó la siguiente escala de precios:

Butaca numerada 25 bolivianos, preferencia 15 (media 7), general 9 (media 4), curva sur 6 (media 3) y curva norte 5 bolivianos (media 2).

APORTE

El Club Bolivar aclaró que la subida en el costo de las localidades se debe a que la entidad ha iniciado una campaña de cooperación para reunir un monto que será destinado a la Navidad de los hijos de los miembros de la entidad policial.

La "Academia" recibió una nota de solicitud en este sentido y aceptó la petición haciéndose eco en la cercanía de las fiestas de fin de año y las posibilidades que existen para permitir que cientos de niños pasen una Navidad alegre.

"Es una obra de bien social que ha emprendido Bolivar y por supuesto esperamos la cooperación de nuestra hinchada", puntualizó Lothar Kerscher.

El incremento es de un boliviano en el caso de la butaca numerada y cincuenta centavos en los demás sectores, que están incluidos en los precios anotados.

A LA VENTA

Serán puestas a la venta desde hoy 45.500 entradas para el partido que jugarán el domingo los representativos de Bolivar y San José por la liguilla cuadrangular del torneo "Luis Eduardo Siles".

Bolivar confirmó que ese cotejo se disputará desde las 15.30 horas en el estadio Hernando Siles.

Las entradas se venderán en la secretaría del club de la calle Colón, el Gran Centro de Obrajes y la cadena comercial El Palacio de las Gorras.

The Strongest y su confianza

NO ESTA DICHA LA ULTIMA PALABRA

Ha vuelto la tranquilidad a The Strongest. La presión de salir de perdedor se terminó con el clásico ganado el miércoles en la noche.

"Ahora nos queda ganar nuestros restantes partidos, y estar a la expectativa de lo que suceda con Bolivar y San José, equipos que están con mejores posibilidades de ganar el cuadrangular. Pero en el fútbol no está dicha la última palabra, por lo que todavía mantenemos la esperanza de aspirar al primer lugar o en su caso al segundo, que también en su momento puede llegar a ser importante", dijo ayer el dirigente Omar Pino.

Agregó que "es reconfortante tener esta clase de alegrías después de mucho tiempo. Creo que fue importante el apoyo de nuestra hinchada, sobre todo para motivar más a nuestros jugadores, quienes por su lado respondieron con sacrificio y mucha voluntad. Así tienen que ser nuestros próximos encuentros".

Señaló que se deberá seguir trabajando para no descuidar nada, "porque lo que viene tendrá fases más difíciles e importantes".

Lara junto a Castillo, fue ayer comentando - seguramente - la victoria del clásico.

PARRILLADA

Para mañana se programó una parrillada en Achumani. Será después de la práctica matinal que cumplirá el plantel de fútbol.

La ofrecerá el Comité de Fútbol, con el fin de que la confraternidad siga reinando en la familia stronguista.

PRACTICAS

Por su lado, el plantel que le ganó el miércoles a Bolivar retornará hoy a los entrenamientos. Ayer trabajaron solamente quienes no actuaron en el clásico.

Hay algunos jugadores que quedaron resentidos fisicamente después del clásico. Alberto Illanes y Ramiro Castillo son los casos que más preocupan.

Al primero se le resintió la distención de ligamentos que tenía en la rodilla izquierda, en cambio el segundo tiene problemas con los aductores.

Se espera que con un buen tratamiento médico se recuperen para los próximos encuentros.

Quien más bien no podrá jugar en los dos partidos que restan del cuadrangular, es Gaspar Monte, quien salió expulsado el miércoles.

MONTE

A propósito de Monte, éste señaló ayer que "la acción no era para la tarjeta roja. Creo que el árbitro fue muy rigido y se precipitó con la sanción".

Acotó que "evidentemente reaccioné, pero fue porque él (Tito Montaño) me pegó de abajo".

Del triunfo Monte comentó que fue importante "porque se rompió una mala racha en clásicos. Es el impulso que nos estaba faltando para continuar por la senda de la victoria", dijo el defensor.

Gaspar está un poco triste por su expulsión porque no podrá jugar frente a Oriente y San José. Recién podrá reaparecer en el octogonal.

EL LUNES

Por otra parte, Omar Pino dijo ayer que el partido del lunes está confirmado en esa fecha, descartando totalmente de esa forma la posibilidad de hacer fecha doble el domingo con Bolivar.

"Ese partido lo jugaremos a las ocho de la noche en Miraflores", sostuvo el directivo a tiempo de dar cuenta que 25.000 entradas serán puestas a la venta.

La escala de precios, a propósito, es la siguiente: 20 bolivianos para butacas, 15 para preferencia, 7 para recta de general y 5 para las curvas.

Fixture saldrá mañana

OCTOGONAL A PARTIR DEL DOMINGO 15

La próxima fase del torneo "Luis Eduardo Siles" de la Liga del Fútbol Profesional Boliviano arrancará el domingo 15 de este mes.

Así lo confirmó desde Santa Cruz el presidente del Comité Técnico de la Liga, Wálter Castedo.

Dijo que es una determinación del Comité en consulta con todos los clubes que no será modificada, debido a que los propios protagonistas quieren terminar lo antes posible este certamen.

Informó que se jugará en forma simultánea, tal y como viene aconteciendo con el cuadrangular. Es decir habrá partidos los fines de semanas (domingos), probablemente algún lunes y también a media semana (miércoles o jueves).

Este dependerá del número de equipos que se clasifiquen por distrito, pues existe la posibilidad que sean tres de Santa Cruz o La Paz, dos de Cochabamba y el restante de Oruro.

El octogonal se jugará en dos grupos de acuerdo con lo que manda la convocatoria.

FIXTURE

El fixture de la próxima fase del torneo "Luis Eduardo Siles" será aprobado el sábado por el Comité Técnico.

Aunque restará conocer los nombres de los dos últimos clasificados (que saldrán de los partidos a jugarse el domingo), se hará conocer el fixture de encuentros y la conformación de series de acuerdo con los artículados que al respecto emite la convocatoria.

Por supuesto habrá casillas pendientes que serán llenadas al cabo de los partidos del domingo.

Armando Aliaga

ALIAGA DIRIGIRA ORCOBOL-METALSAN

Armando Aliaga dirigirá el partido que mañana jugarán en Cochabamba los equipos de Orcobol y Metalsan por el descenso indirecto.

Ese lance, el tercero de la serie y definitivo para determinar al equipo que jugará en la Liga el próximo año, se jugará desde las 16.00 horas en el estadio Félix Capriles de la ciudad de Cochabamba, confirmó la Federación Boliviana de Fútbol.

Además de Aliaga, fueron nominados Antonio Vargas y Víctor Balderrama como jueces de línea, en tanto que el juez suplente será Omar Reyes.

Los dirigentes Wilge Lizarazu y Eliodoro Vidal fueron designados como veedor y fiscal del partido, respectivamente.

La primera confrontación fue ganada por Metalsan, el segundo partido favoreció a Orcobol y en ese sentido debió apelarse a una tercera disputa que se jugará mañana en la ciudad de Cochabamba.

En caso de un empate en el partido se apelará a una prórroga de treinta minutos y de persistir la igual-

EL CUADRANGULAR PARA RESARCIRSE

Bolivar, el que más posibilidades tiene.

Cuando el Comité Técnico de la Liga decidió la muerte del artículo trece de la Convocatoria, el actual Cuadrangular perdió gran parte de su sal y pimienta, pero aquella medida permitió que el torneo sobreviviera.

Para darle algo de interés a esta fase anodina, el Comité decidió:

a) Que el ganador se transforme en el "primer semifinalista para definir la segunda plaza a la Copa "Libertadores de América".

b) Que el primero y el cuarto de este cuadrangular vayan a uno de los grupos del octogonal, y el segundo y tercero al otro grupo. **La antigua Convocatoria (la defenestrada)** decía que serían esos equipos, si, pero tomando en cuenta la clasificación del torneo inicial, todos contra todos. Por eso hablamos alguna vez en estas páginas de un octogonal con Bolivar y Oriente por un lado, y San José y The Strongest por el otro, **pero el Comité decidió que eso no sea así...a menos que el cuadrangular termine con las mismas posiciones de aquel primer campeo-**

tes de los clubes aprobaron lo que aprobaron—asiste al fútbol por motivos que no tienen nada que ver con la supuesta importancia del cuadrangular.

Para saber si Bolivar le seguía ganando a The Strongest. Para asistir a un nuevo choque Oriente-San José, coincidente con el aniversario del primero de esos clubes. Para ver sufrir a "los grandes" en el "Jesús Bermúdez". Para comprobar si The Strongest resucitaba, como lo hizo.

Todavía quedan cuatro partidos, todos en La Paz, y ninguno de los equipos perdió totalmente las esperanzas. Tanto que—si se registran algunos resultados especiales—podría producirse hasta un cuádruple empate, aunque suene a cosa improbable.

Por ahora, Bolivar parece tener la sartén por el mango, aunque ganar el cuadrangular no aumentará sus glorias; otros tres equipos quieren ser primeros, porque "para algo servirá"; ingresarán otras buenas recaudaciones, y los clubes se resarcirán de tantos "partidos menores". Este

BALLADARES POR VARGAS EN SAN JOSE DE ORURO

Oruro, 5 (PRESENCIA).- Iver Balladares será el sustituto de Ramiro Vargas en la formación del equipo de San José que el domingo debe jugar en La Paz frente a Bolivar.

Vargas fue expulsado en Santa Cruz anoche, en el encuentro que los "santos" sostuvieron con Oriente Petrolero.

En opinión de directivos del conjunto orureño, los casos de lesiones y expulsiones soportados recientemente están causando problemas en la conformación del elenco para afrontar los restantes partidos de la liguilla. A todo esto se suma el marginamiento de tres jugadores (Joary, Marinho y Sasías).

El director técnico Ovidio Messa debe definir la inclusión de los sustitutos para cubrir las plazas de William Troncoso, suspendidos por tres años por el Tribunal de Justicia Deportiva de la Liga.

Balladares es el más indicado para cubrir la plaza de marcador lateral, aunque en varias ocasiones actuó como mediocampista. Gustavo Quinteros cubrirá el lugar dejado por Arias y Roberto Núñez reemplazará a Troncoso.

San José entrenará mañana a partir de las 15.30 horas en el estadio Jesús Bermúdez, y cerrará sus approntes el sábado, día en que será definida la delegación que viajará el domingo a La Paz.

En el plano económico los futbolistas están tranquilos, cobraron sus sueldos, aunque está pendiente la cuota de primas, monto que, según convenio, debe ser conciliado entre los actuales

AHORA CON EL

BANCO
INTERNACIONAL
DE DESARROLLO S.A.

USTED CUENTA CON UN PRIVILEGIO ESPECIAL

LA TARJETA AMERICAN EXPRESS ®

Este es un nuevo servicio del BIDESA para sus clientes y también para quienes aún no lo son.
Porque el futuro es innovación y servicio, BIDESA maneja para usted La Tarjeta American Express®
y La Corporate Card de American Express®
Agil trámite de su tarjeta. Como usted la necesita: Pronto.
Administración de sus pagos en Bolivia.
Uso de su tarjeta donde quiera que se encuentre,
por eso, en Bolivia y en el mundo
LA TARJETA AMERICAN EXPRESS®
Y EL BANCO INTERNACIONAL DE DESARROLLO S.A.

AMERICAN EXPRESS **Tarjetas** ®

HACEN LAS COSAS BIEN!!

Santa Cruz: Calle Ñuflo Chávez Nº 150 Casilla Nº 1066 Telf. 361555 - 361406 Fax (03) 360707
La Paz: Edificio Tobia Calle Potosí Nº 1285 Casilla Nº 4749 Telf. 360820 - 360865 - 356892 - 360847
Cochabamba: Av. Ballivián Oeste Nº 591 Telf. 22773 - 48606 - Fax 50386

® 1992 American Express Travel Related Services Company, Inc.

MOMENTO económico

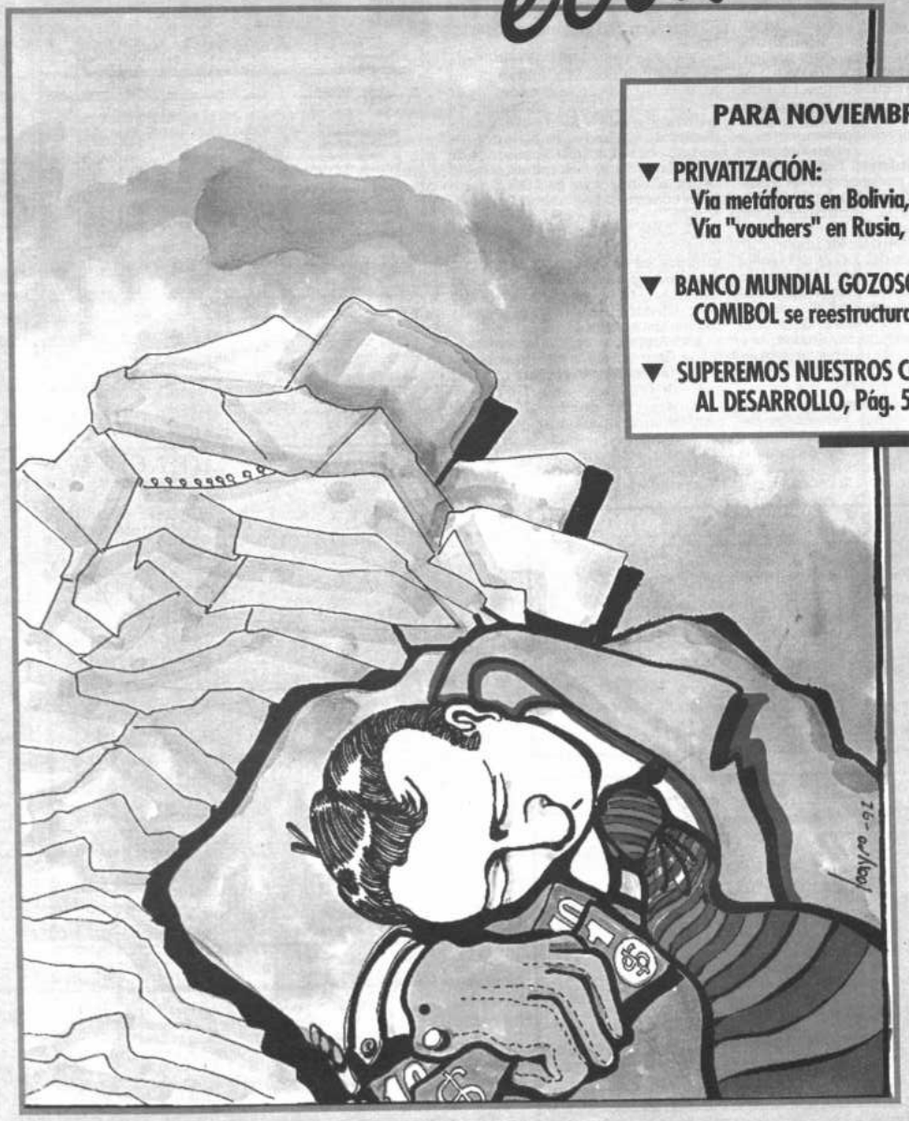

PARA NOVIEMBRE

- **PRIVATIZACIÓN:**
  Vía metáforas en Bolivia, Pág. 11
  Vía "vouchers" en Rusia, Págs. 6-7
- **BANCO MUNDIAL GOZOSO:**
  COMIBOL se reestructura, Pág. 9
- **SUPEREMOS NUESTROS COMPLEJOS AL DESARROLLO, Pág. 5**

TESORO GENERAL DE LA NACIÓN Y RECAUDACIONES

A partir de 1986, con el ejercicio de la NPE y la ley Nº 843 referida a la Reforma Tributaria, el Tesoro General de la Nación, al igual que el conjunto de la economía, muestra una apreciable mejora en su situación, mostrando para 1986 un saldo positivo por encima de los 100 millones de bolivianos que, en la gestión 1987, lastimosamente disminuye drásticamente llegando a presentarse para dicho año un déficit de 31 millones de bolivianos, esta caída podría explicarse por la disminución en 41 millones de bolivianos de los ingresos provenientes de las recaudaciones hidrocarburíferas. Por otro lado, los egresos por concepto de transferencias, tanto al sector público como privado, aumentaron en aproximadamente 72 millones de bolivianos. Otro factor importante en los egresos del T.G.N. es el gasto referido a los Servicios Personales que, en 1987, aumentaron en 151.587 millones de bolivianos.

Durante 1988 a 1989, el flujo del T.G.N. muestra resultados poco alentadores, pero menos negativos (Ver Gráfico Nº 1). La caída de 1990 es alarmante, causada por un incremento de los egresos por concepto de Servicios Personales de 398 millones de bolivianos, la amortización de la deuda externa aumentó en 55 millones de bolivianos y la amortización de la deuda interna creció en 243 millones de bolivianos.

DATOS Muller & Asociados

En la gestión 1991 el resultado fue de signo positivo, efecto de un aumento de ingresos por donaciones en 111 millones de bolivianos, adicionalmente, un incremento en las recaudaciones internas por valor de 167 millones de bolivianos, y el crecimiento de la renta a empresas estatales también coadyuvó a este cuadro positivo.

Se debe señalar, que aún los ingresos genuinos del Estado no son suficientes para cubrir sus gastos. A agosto de 1992, el Flujo de Caja del T.G.N. tiene un saldo negativo (Ver Cuadro Nº 1), que todavía puede ser enmendado.

Las recaudaciones por renta interna (Ver cuadro Nº 2) han seguido una tendencia creciente al igual que las recaudaciones por renta aduanera (Ver cuadro Nº 3), del total de las recaudaciones, el Tesoro General de la Nación recibe el 75%; 10% se destina a la Alcaldía, 10% a la Corporación y 5% a las Universidades.

CUADRO No. 2

RECAUDACIONES DE IMPUESTOS INTERNOS POR DISTRITOS

(En Miles de Bolivianos)

[illegible]

CUADRO No. 3

RECAUDACIONES DE IMPUESTOS ADUANEROS POR DISTRITOS

1987 - 1992

(En Miles de Bolivianos)

DISTRITOS	1987	1988	1989	1990	1991	I/SEM 92 (p)
LA PAZ	61,496.82	69,287.24	70,566.37	65,018.63	69,879.60	n.d.
AEROPUERTO LA PAZ	11,348.07	12,409.04	16,819.50	14,801.25	16,784.96	n.d.
DESAGUADERO	618.73	775.10	312.63	1,272.34	969.42	n.d.
KASANI	162.16	56.44	13.78	10.56	6.20	n.d.
CHARANA	2,506.44	1,678.82	1,315.25	2,855.59	1,956.24	n.d.
TAMBO QUEMADO	3,495.45	2,129.83	1,070.32	1,665.18	1,284.61	n.d.
SUCRE	1,036.81	1,729.24	1,439.73	978.16	1,384.09	n.d.
COCHABAMBA	23,277.82	23,560.90	24,407.94	19,362.16	26,900.85	n.d.
AEROPUERTO CBBA.	4,439.21	4,771.08	5,297.08	4,069.74	42,207.55	n.d.
ORURO	5,763.53	7,423.07	9,116.08	10,354.04	11,217.54	n.d.
POTOSI	763.14	1,446.82	1,435.67	1,271.17	2,079.46	n.d.
UYUNI	278.67	606.47	731.59	497.48	126.65	n.d.
SANTA CRUZ	61,494.29	59,458.99	51,166.46	52,224.89	61,083.44	n.d.
AEROPUERTO STA.CRUZ	9,440.39	6,818.17	7,526.34	9,664.92	9,549.43	n.d.
PUERTO SUAREZ	10,860.47	7,109.25	8,091.93	6,573.44	7,203.24	n.d.
BERMEJO	250.04	604.74	923.26	391.62	1,504.60	n.d.
YACUIBA	2,873.09	3,629.11	5,785.11	8,005.30	6,885.73	n.d.
GUAYARAMERIN	653.19	574.27	637.20	359.14	193.44	n.d.
TARIJA	908.01	995.14	902.42	1,144.63	1,523.90	n.d.
VILLAZON	4,261.21	4,229.32	5,437.52	3,427.17	3,982.51	n.d.
COBIJA	16.46	18.84	95.76	21.72	7.73	n.d.
TOTAL	206,144.08	209,311.89	213,094.15	203,967.09	266,712.20	138,946.22

(p) : PRELIMINAR

CUADRO No. 1

FLUJO DE CAJA DEL TESORO GENERAL DE LA NACION, 1992

(En miles de dolares)

	ENE	FEB	MAR	ABR	MAY	JUN	JUL	AGO	ACUM.
I. INGRESOS CORRIENTES	57,540	56,977	60,531	62,631	54,787	71,909	57,696	63,510	485,781
1. RENTA HIDROCARBUROS	29,133	30,555	28,710	30,609	23,265	36,375	22,675	30,442	231,764
Mercado Interno	26,150	22,794	26,236	23,645	16,226	30,173	21,823	26,656	193,704
Mecado Externo Liquido	2,982	7,761	2,474	6,964	7,039	6,202	852	3,785	38,055
Counter Trade	0	0	0	0	0	0	0	0	0
2. RENTA INTERNA	21,774	19,756	25,163	25,672	25,404	29,739	28,998	26,477	202,982
Impuestos (Ley 843)	21,304	19,309	24,866	25,452	25,254	29,554	28,876	26,304	200,919
OTROS	470	447	297	220	151	185	121	173	2,063
3. RENTA ADUANERA	4,096	4,271	4,100	4,317	4,508	4,157	4,595	4,684	34,731
4. REGALIAS MINERAS	116	230	203	212	145	100	104	205	1,317
Publicas	0	0	0	0	0	0	0	0	0
Privadas	116	230	203	212	145	100	104	205	1,317
5. RENTA EMPRESAS ESTATALES	2,275	2,066	2,156	1,527	1,377	1,418	1,277	1,668	13,765
ENTEL	2,275	2,066	2,156	1,527	1,377	1,418	1,277	1,668	13,765
6. VARIOS	144	99	198	494	87	119	48	34	1,222
II. INGRESOS EXTRAORDINARIOS	0	313	1,375	816	3,803	3,285	0	0	9,591
Donaciones	0	313	1,375	816	3,803	3,285	0	0	9,591
Traspasos	0	0	0	0	0	0	0	0	0
III. TOTAL INGRESOS	57,540	57,290	61,905	63,647	58,590	75,194	57,696	63,510	495,372
IV. EGRESOS CORRIENTES	53,675	50,526	68,920	60,186	62,469	70,390	71,622	66,454	504,243
Servicios Personales	19,621	21,070	17,538	25,857	21,725	32,693	27,038	24,538	190,080
Acreedores									
Servicios No Personales	7,376	4,703	4,350	4,786	4,673	4,055	6,187	5,490	41,619
Materiales y Suministros	1,835	5,377	4,247	3,376	6,611	2,837	5,844	4,589	34,717
Activos Reales	2,201	1,901	1,697	2,437	4,530	2,553	2,392	3,898	21,610
Activos Financieros	0	26	52	59	149	227	190	5	709
Deuda Publica Interna	3,627	4,766	14,346	5,586	6,961	12,651	2,966	11,610	62,512
Deuda Publica Externa	11,827	8,063	8,516	8,300	10,558	8,499	16,022	7,436	79,241
Transferencias	2	22	326	6	9	8	23	2	398
Otros Gastos	0	0	0	0	0	0	0	0	0
Traspasos									
V. EGRESOS EXTRAORDINARIOS	37,793	55,422	55,774	65,773	63,751	69,445	73,957	66,925	488,839
VI. TOTAL EGRESOS	91,468	105,948	124,694	125,959	126,220	139,835	145,579	133,379	993,063
VII. SUPERAVIT (DEFICIT) CTE.	3,865	6,451	(8,389)	2,645	(7,682)	1,519	(13,926)	(2,944)	(18,463)
VIII. SUPERAVIT (DEFICIT) TOTAL	3,865	6,764	(7,014)	3,461	(3,879)	4,804	(13,926)	(2,944)	(8,871)
EJECUCION FFAL	2,493	0	496	0	0	0	0	0	2,989
CREDITOS PUENTE	0	0	5,249	549	0	0	0	11,081	16,879

FUENTE: MINISTERIO DE FINANZAS
ELABORACION: MULLER & ASOCIADOS

GRAFICO No. 1

FLUJO DE CAJA DEL TGN
(1986-1992)

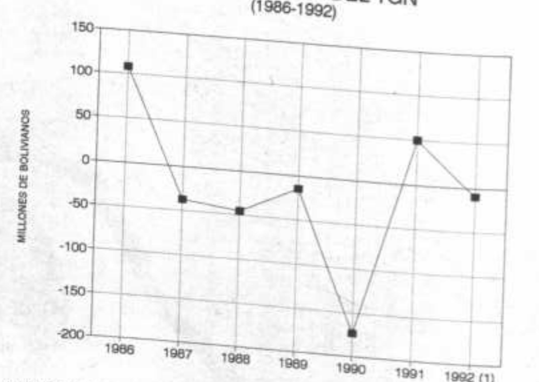

(1) DATOS AL MES DE AGOSTO
FUENTE : MINISTERIO DE FINANZAS
ELABORACION : MULLER & ASOCIADOS

PRIVATIZAR VÍA METÁFORAS

Sobre orquestas, heridas sangrantes y petas baratas

Lic. Flavio Escobar, Subsecretario del Ministerio de Planeamiento y Coordinación

Un momentito, un momentito, -pide la palabra el ciudadano Escóbar-, ¿cuál recesión?, ¿acaso no tenemos un crecimiento, pequeño pero crecimiento al fin?, ¿es que no se entiende que la sangre está chorreando y hay que ponerle fin, inmediata y aceleradamente, a ese goteo?

Otro momentito, -replica en el acto un crítico del modelo-, ¿cuál crecimiento?, ¿Acaso puede hablarse de un crecimiento sostenido y estable? ¿Es que existe crecimiento cuando los factores determinantes son externos o, en su caso climáticos o finalmente celestiales?

Hace algún tiempo, cuando los voceros privatizadores del gobierno se empeñaron en explicar a la población que una miserable peta no se puede vender al precio de un lujoso Rolls Royce; y que, para dejar las cosas claras, el paraíso no está en la tierra -y menos en Bolivia, aunque así lo proclame el optimismo avestruciano- sino en el cielo; los admirados ciudadanos -beneficiarios potenciales de todo lo que se está haciendo y deshaciendo- nos quedamos atónitos ante ese despliegue de justificativos para ejecutar lo que ha sido asumido como tubo de oxigenación del modelo neoliberal inaugurado en el país desde agosto de 1985: la privatización de las empresas públicas.

De esa forma, en los últimos meses hemos asistido a un bien montado espectáculo entre los que impulsan frenéticamente la privatización y los que se oponen tercamente a ella. Pareciera que el mundo se ha dividido entre los enajenadores a ultranza y los desajenados sin transe. Precisamente, un prototipo de aquellos, el Subsecretario de Desarrollo Socio-Económico, Flavio Escóbar, expuso sus ideas a Momento Económico sobre tan "abigarrado" tema las que, obviamente, se las presentamos críticamente.

ESTADO VERSUS ECONOMIA Y SOCIEDAD

Si pretendemos comprender la privatización en su verdadera dimensión, contenido y alcances, debemos partir -nos dice el ciudadano Escóbar- de una concepción global que nos permita explicar, primero, la relación entre Estado, economía y sociedad.

Evidentemente, no es ya ninguna originalidad afirmar que la política de ajuste estructural y la democracia formal vinieron juntas -casi de la mano-, dejando en su camino procesos dictatoriales y patrones de acumulación; y que esa transformación socio-económica arrastró consigo, lógicamente, a la estructura estatal que la contiene en tanto marco institucional de su realización.

En base a ese presupuesto, y en el caso de Bolivia, el subsecretario Flavio distingue claramente dos modelos radicalmente diferenciados: "el anterior y el actual". Aquel supone la existencia de dictaduras o, en su caso, democracias débiles; una economía cerrada; y, consecuentemente, un Estado desarrollista marcado por una política proteccionista. Este (modelo) implica la recuperación democrática y una economía que, para no sustantivarla como neoliberal -palabrita que no termina de caer bien ni a los neoliberales-, se la llama "economía sana". Entonces emerge la pregunta obligada: ¿qué hacemos con el Estado en el horizonte del nuevo esquema?

En criterio del ciudadano Escóbar, la respuesta a semejante interrogante es simple y única: "readecuar" la estructura estatal al funcionamiento de la democracia y el mercado, factores éstos unidos "dialécticamente", pese a que el primero llega tres años antes que el segundo (fuimos demócratas en 1982 y "mercaderes" a partir del 85).

He ahí el hilo conductor que nos llevará a una adecuada apreciación -un "criterio global", dice el funcionario gubernamental- del ajuste y modernización económica en el país.

En torno a ese instrumento analítico básico -el Estado debe reordenarse en función de las variaciones socio-económicas- podemos ya proceder a concretar los pasos. Lo que parece estar claro es que, para los ideólogos del modelo vigente, la democracia representativa y el libre mercado son inmutables en las condiciones actuales

desde las bases del esquema económico. Al respecto, el ciudadano Escóbar se pregunta: ¿qué hacía el Estado?, procediendo a dar la respuesta: "hacía de todo". Y ese todo supone una larga lista de productos y servicios en los que había participación estatal directa, desde la producción de vasos de plástico hasta huevos de trucha, pasando por minería, telecomunicaciones y cerámica.

Pero si aquello que pareció una incoherencia -resultado del esquema cepalino de la sustitución de importaciones y de la debilidad y ausentismo empresarial- supuso la configuración de una estructura estatal ligada a todo tipo de mercancías, ahora se pretende optar por el otro extremo, en términos totalitarios. Si el Estado pre Decreto Supremo 21060 se ocupaba de producir leche y criar gallinas, el "nuevo Estado" no debe intervenir en absolutamente nada que sea o signifique sector productivo.

Bajo la forzada premisa -manejada discursivamente hasta el cansancio por el gobierno y, por supuesto, por el ciudadano Escóbar- de que el Estado hacía muchas cosas y, con excepciones, las hacía mal -el Estado como pésimo administrador- se pasa a la etapa del "castigo" en el que el Estado tiene que hacer lo menos posible, en el entendido de que lo hará bien.

El temido Estado tiene que ser, según una metáfora del subsecretario Flavio, el director de una Orquesta Sinfónica, pero los ejecutores son otros, principalmente el endiosado sector privado, forma y fondo del modelo. Entonces el asunto es simple: el Estado "no se mete" en nada que signifique producción -más que cuando sea necesario para favorecer la acción de la empresa privada- y sólo debe limitarse a política social (salud y educación principalmente) y a la dotación de infraestructura (económica y social).

De esa manera, según el convencido criterio del ciudadano Escóbar, tendremos una armónica orquesta, estructuralmente reformada, que combine con gran ritmo las ofertas democráticas con las demandas neoliberales, en base a un Estado despojado de rostro productivo con un par de manos invisibles bien puestas en materia social.

PRIVATIZO, LUEGO.... SIGO PRIVATIZANDO

No es difícil constatar que la fiebre privatizadora, que hace hervir las cabezas de los estrategas del equipo económico gubernamental, no es sólo un síntoma pasajero, sino un diagnóstico estructural. Si bien la enajenación de las empresas públicas es parte -un indudable y oxigenante salto cualitativo- del esquema económico neoliberal, se presenta como totalidad concreta con vida y proyección propia.

Pero volvamos al lógico formal razonamiento del ciudadano Escóbar. El rezo de la privatización está sustentado en un reto sencillo: "readecuar la función del Estado hacia la democracia y el mercado". Así de fácil, tanto como reordenar la empresa pública y reducir el patrimonio estatal. El argumento: la madre de todas las ventas y compras es el empresario privado; el padre, el abstracto ciudadano.

El discurso -muy bien explicado por el subsecretario Flavio- indica que todos los recursos generados por la enajenación de las empresas estatales se convertirán, inexcusablemente, en fondos para que el Estado cumpla su tarea, "y bien", en política social.

Pero acudamos de nuevo a la metáfora para explicar la posición gubernamental. El ciudadano Escóbar se muestra bastante preocupado -y cualquier galeno la daría la completa razón- debido a que, en su criterio, las empresas públicas son heridas profundas y sangrantes que están dejando en mala situación a la economía nacional. En ese sentido, surge el imperativo de cerrar las heridas, evitar las gotas de sangre y, ciertamente, hacerlo lo más rápido posible.

¿Cómo lo hacemos? La respuesta es otra vez pura y simple, -aunque esta vez no lo aprobaría ningún médico: no nos ocupamos de suturar las heridas porque cuesta dinero que no estamos dispuestos a invertir -ni lo tenemos, aclara el gobierno- y, además, porque el enfermo está muy depreciado; entonces, matamos al paciente para que deje de sangrar y nos libramos del repugnante espectáculo.

¿PRIVATIZAR EN RECESION? ¿CUAL NEGOCIO?

Pero aunque se trate de directores de orquesta, enfermos sangrantes o petas achacosas, el simple sentido común -ni siquiera recurrimos al buen sentido- nos asegura que, definitivamente, no es buen negocio vender las empresas estatales en tiempo de recesión.

Un momentito, un momentito, -pide la palabra el ciudadano Escóbar-, ¿cuál recesión?, ¿acaso no tenemos un crecimiento, pequeño pero crecimiento al fin?, ¿es que no se entiende que la sangre está chorreando y hay que ponerle fin, inmediata y aceleradamente, a ese goteo?

Otro momentito, -replica en el acto un crítico del modelo-, ¿cuál crecimiento?, ¿Acaso puede hablarse de un crecimiento sostenido y estable? ¿Es que existe crecimiento cuando los factores determinantes son externos o, en su caso climáticos o finalmente celestiales?

Bueno, pero supongamos que seguimos siendo buenos alumnos del maestro BM (Banco Mundial), que proseguimos en el camino de los buenos muchachos: baja inflación, algún crecimiento, promesas de pago de la deuda social; es decir, que nos mantenemos cosechando éxitos macroeconómicos a costa de miserias microestomacales, y que ahora nuestra mira está en el "redimensionamiento" del Estado vía privatización.

Entonces el ciudadano Escóbar pasa a explicar que el actual impulso del gobierno de Paz Zamora a la transferencia de las empresas públicas al capital privado, nacional o extranjero, es sólo un primer impulso que abarca más de un centenar de entidades privatizables (60 de las corporaciones de desarrollo, 28 de la Corporación de las Fuerzas Armadas para el Desarrollo Nacional -en evaluación- y 16 hoteles prefecturales).

Ese es "sólo el comienzo", asegura el subsecretario Flavio sosteniendo que el verdadero alud pivatizador, que lo tendrá que encarar el próximo gobierno, será el que contemple a las empresas monopólicas y a las constitucionalmente protegidas (minería e hidrocarburos; COMIBOL y YPFB, respectivamente). Todo ello, en base a estudios y regulaciones previas que, en lo que va del proceso, le ha costado al Estado -sólo en consultorías- "entre un millón y medio y un millón ochocientos mil dólares".

Pero, ¿se fundamenta pagar tanta consultoría que defina los precios mínimos de las empresas a ser transferidas, cuando el precio real que se usa no es otro que el precio de mercado? Según el ciudadano Escóbar cualquier gasto que vaya a precautelar la transparencia del proceso se justifica.

Pero el desafío está a la vista y no se retirará, a modo de obsesión, del último semestre de la actual gestión gubernamental: "ordenar la empresa pública". ¿Cómo?... Pues privatizando, aunque el Primer Mandatario, en una novedosa variación nominal, pretenda convencernos que en Bolivia no se están privatizando las empresas estatales, sino que se está procediendo a la "ciudadanización" (sic) de las mismas.

BANCARIOS
BURSATILES

DEL
BANCO SANTA CRUZ

CON LA GARANTIA DEL GOBIERNO DE LOS ESTADOS UNIDOS

por el 50% del valor del principal
a través de la Agencia para el Desarrollo
Internacional (USAID)

- 12% de interés anual en dólares
- Negociables en la Bolsa de Valores

El Gobierno de los Estados Unidos
y el Banco Santa Cruz apoyan el desarrollo
de la pequeña y mediana empresa.

Consulte a nuestras oficinas:

Santa Cruz : Josefina Moreno / Ricardo Mertens Telf: 339911
La Paz : Jorge Vargas Telf: 370481
Cochabamba : Guillermo Gumucio Telf: 50210
Eliana T. de Requena Telf: 21874
Sucre : Victor Hugo Villegas Telf: 25100
Oruro : Adalid Cabrera Telf: 55440

Publicitas / 281.

Agente de Bolsa - CNV - AB.B. 13/91. Publicación autorizada por la CNV

SANTA CRUZ • LA PAZ • COCHABAMBA • SUCRE • ORURO • EL ALTO • QUILLACOLLO • MONTERO • WARNES • PORTACHUELO • CAMIRI • MIAMI

BILL CLINTON
Foto: TIME

¿UN NUEVO AMANECER?

Por Gabriel Loza

PULSO DEL MOMENTO

La actitud en Latinoamérica y en Bolivia tradicionalmente ha sido siempre más favorable hacia los demócratas que a los republicanos.

En general existe la percepción de que el Partido Republicano tiende a la derecha y a una actitud más dura en sus relaciones económicas internacionales y que los demócratas, por el contrario, son más progresistas y mucho más flexibles con Latinoamérica.

Sin embargo la política exterior de los Estados Unidos, igual a la de la mayoría de los países civilizados, obedece más a objetivos nacionales, que en este caso se denomina la Seguridad Hemisférica, que a cambios en las actitudes de las personas.

EL NEW DEAL KEYNESIANO

En el pasado las políticas que más han afectado a los latinoamericanos han estado relacionadas con el New Deal (Nuevo Reparto o Nueva Distribución) del demócrata Roosevelt, en 1934, justo durante la Gran Depresión. Esta política estaba basada en una mayor intervención del estado y en la coalición de pobres, negros, sindicatos obreros, intelectuales y minorías étnicas.

Desde 1934 hasta los ochenta, tanto demócratas como republicanos, aplicaron el pensamiento keynesiano del intervencionismo estatal y el gasto social.

Desde los cincuenta tal vez el recuerdo menos fresco para muchos sea en plena guerra fría el "New Look" de Eisenhower (1953-1960), la Alianza para el Progreso de Kennedy y la Gran Sociedad (Great Society) de Johnson. En la etapa más larga de los demócratas (Kennedy y Johnson) nuestra memoria no olvida Bahía Cochinos y Vietnam junto con el inicio de las dictaduras militares en Latinoamérica. Paradógicamente es con Nixon, un republicano y por supuesto con Kissinger, que se logra la paz en el sudeste asiático aunque el Watergate no permite una feliz culminación de su mandato.

LA REVOLUCION CONSERVADORA

Después del desapercibido paso de Carter comienza, en 1980, la Revolución Conservadora Americana con Reagan con sus planteamientos de reemplazar el Estado intervencionista por el Nuevo Estado Conservador: el Estado mínimo.

Uno de los pilares fundamentales es un estado descentralizado donde la protección social no debe ser una función del estado puesto que alienta la holgazanería. El otro pilar es la privatización, puesto que solamente las entidades privadas son racionales y por lo tanto se debe suprimir todo lo que estorba a la libre empresa.

Este nuevo capitalismo se apoya en la teoría de la oferta, donde solamente las empresas crean riqueza y nunca el estado ni menos la demanda de los consumidores. Por lo tanto es necesario liberar de regulaciones y de impuestos a las empresas y de esta forma se lograría el sueño americano y el pleno empleo.

No obstante ello, los Estados Unidos presentan las características de una economía que puede ser objeto de los programas de ajuste estructural del FMI y el Banco Mundial: déficit fiscal, déficit comercial, desempleo, bajo crecimiento de la actividad económica y la presencia de tendencias inflacionarias.

Es muy probable que la forma de encarar los problemas relacionados con el comercio exterior marquen la dirección de la Política Comercial y de la Política Económica que el Nuevo Amanecer imprimirá. Entre las principales opciones se encuentran:

- Un comercio multilateral abierto.
- El unilateralismo o el bilateralismo comercial agresivo.
- Un Regionalismo abierto.

En este sentido es muy probable que el viejo tema del liberalismo versus proteccionismo marcará la tónica del Nuevo Amanecer.

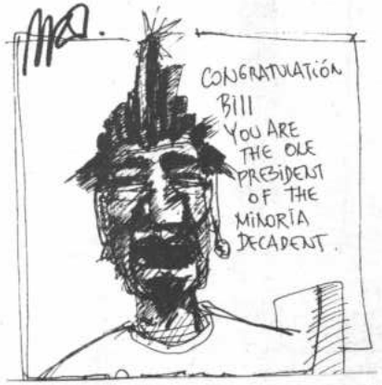

En el caso de América Latina si bien por razones estratégicas seguirá siendo importante para los Estados Unidos, en términos comerciales ha disminuido mucho su peso comercial. En 1991 representaba un 12.6% de sus exportaciones e importaciones y si se excluye a México por el Tratado de Libre Comercio (NAFTA) el peso de América Latina disminuye a un 6.5% del comercio exterior de los Estados Unidos.

Es muy claro que una política comercial abierta en Estados Unidos es favorable para los intereses latinoamericanos que requieren aumentar sus exportaciones para poder reactivar sus economías y que una política más proteccionista tendería a provocar un mayor desequilibrio externo de sus economías. Por lo tanto independientemente del signo republicano o demócrata la región debería estar muy alerta de los posibles cambios en la dirección de la política económica de los Estados Unidos y en especial de su política comercial.

La política exterior de los Estados Unidos, igual a la de la mayoría de los países civilizados, obedece más a objetivos nacionales, que en este caso se denomina la Seguridad Hemisférica, que a cambios en las actitudes de las personas

MOMENTO ECONOMICO

Coordinación general: Verónica Querejazú
Secretario de Redacción: Mauricio Blanco
Portada: Mauricio Bayro
Ilustraciones: Marcos Loayza
Diseño: Gustavo Comte

PRESENCIA CON EL APOYO DEL INSTITUTO DE INVESTIGACIONES SOCIO-ECONOMICAS (I.I.S.E.C.) - UNIVERSIDAD CATOLICA BOLIVIANA (U.C.B) - MULLER & ASOCIADOS.

LA ECONOMÍA SOCIAL DE MERCADO

MÁS ALLÁ DE LO DEMAGÓGICO

Por Luis Fernando Peredo R.

Todo parece indicar que basado en el marcado cuestionamiento al que es objeto el neoliberalismo, son ya muy pocas las personas que se autocalifican como tales, más aún en momentos en los cuales nos acercamos a la temporada preelectoral. Consecuente con ello, autodenominarse neoliberal, aparentemente, a juicio de muchos políticos, no es la estrategia más inteligente, y paulatinamente van girando su posición partidaria hacia lo que se llama una economía social de mercado. Es ése el motivo que me impulsa a escribir unas líneas en torno a este modelo alternativo de desarrollo, relatando, en términos muy generales cuáles sus principios básicos y con base en ello, cuáles deberían ser los planteamientos programáticos que se modifiquen para tener realmente un plan de gobierno característico de una "economía social de mercado". Esto es importante dado que no se trata simplemente de un "juego de palabras", sino de profundas diferencias en la misma concepción del desarrollo.

Tal vez vale la pena recordar que la economía social de mercado no es sólo un modelo teórico, se trata de una experiencia realizada en la Alemania Occidental de postguerra con resultados indudablemente muy prósperos.

La diferencia sustantiva de esta concepción respecto a la neoliberal, se basa en un mayor realismo y mayor énfasis en alcanzar objetivos concretos en política social, de tal modo que exige a quienes poseen poder económico, una clara conciencia social. Para lograr ello se requiere, por tanto, de una política consciente de "crecimiento económico" y una política coyuntural que asegure el nivel ocupacional y de empleo permanente en el marco de posibilidades que pueda dar una economía de mercado.

Una característica muy propia en este modelo consiste en inducir permanentemente al empresario privado a su sentido de responsabilidad social. Aunque en un principio puede parecer un "Quijotismo"; la verdad es que en la experiencia alemana, demostró, que esto, que los propios creadores de la economía social de mercado llamaron "masaje del alma", rindió sus frutos, sin querer decir con ello que el éxito o fracaso de este modelo repose en estos mensajes morales o de compromiso social.

La economía social de mercado no discute que la propiedad privada es uno de los pilares constitutivos del sistema. Comprende que propiedad y libertad son dos conceptos íntimamente vinculados. Sin embargo, se entiende que esta libertad tiene sus propios límites, de tal modo que no se puede estructurar arbitrariamente las reglas o las formas en las que se desarrolla el proceso económico las formas de mercado o los sistemas monetarios. Este sector **requiere de un reordenamiento,** que sólo el Estado puede ejecutar y realizar. En ese sentido, las "fuerzas de mercado" por sí solas, no son capaces de generar equilibrio, ni puede esperarse que de ellas surjan principios de equidad y justicia social. Tampoco se está hablando de un intervencionismo, con una economía centralizada y planificada.

Se trata, más bien, de respetar el libre comportamiento de la oferta y la demanda, no controlar precios, buscar siempre la estabilidad de la moneda y el libre acceso a los mercados, pero incluir como imprescindible, un marco de ordenamiento establecido por el Estado.

A juicio de los defensores de este modelo, sólo así se pueden eliminar las desiguales condiciones de inicio en el mercado, basadas ante todo en la formación de ingresos diferentes y patrimonios desiguales. Para ello, en la agenda de su política económica conciben medidas impositivas, especiales regímenes de prestaciones y seguros sociales, y alcanza un mayor equilibrio social, mediante una redistribución que comprende premios a la formación de capital, promoción de formación profesional y subvenciones.

Si bien es cierto, como condición previa no se debe interferir la competencia, para asegurar una real compensación social, se requieren intervenciones focalizadas que sólo beneficien a las clases más marginadas y no produzcan un beneficio social cuyo efecto final sea el de mantener las diferencias o incluso acentuarlas.

Para hacer esto efectivo, se debe buscar ante todo, expandir la totalidad de los procesos de mercado para lo cual es esencial defender la competencia, en el sentido que sólo ésta genera progreso técnico, crecimiento y pleno empleo.

Vistas las cosas así, sólo el Estado, a través de este ordenamiento global de carácter redistributivo será capaz de evitar falsificaciones, desviaciones y abuso por parte de grupos de interés y de poder. Dicho de otro modo, sólo así se podrá alcanzar un desarrollo económico y social vigilado y adaptado a las exigencias cotidianas.

Este ordenamiento requiere del profundo conocimiento de un conjunto de variables, principios y fundamentos que en su totalidad generen un espacio favorable para los propósitos que se persiguen. Se trata, en definitiva, de una política de reordenamiento con principios constituyentes (política monetaria, mercados abiertos, propiedad privada, libertad de contratación, estabilidad de la política económica, responsabilidad y una efectiva coordinación de estos principios), con principios regulares (políticas antimonopolio, política de ingresos, cálculo económico, y políticas contra la arbitrariedad de la oferta), y una gran política sustentada en la competencia que valide su carácter interdependiente respecto a una política de coyuntura, y una política social fuerte y bien estructurada.

Por razones de espacio no es factible ahondar en todos y cada uno de estos tópicos, pero posiblemente el ejercicio haya resultado útil en la medida que permita ver las diferencias de fondo y forma que caracterizan a uno y otro modelo, **y lo más importante, los requisitos y condiciones previas que tienen cada uno de ellos para que su efectiva aplicación no quede en discurso ni en planteamientos demagógicos.**

Es posible que en transcurso de los próximos meses, vayan siendo cada vez menos los neoliberales y cada vez más los economistas sociales de mercado. Pero también es posible que muchos de estos últimos adeptos no tengan un programa estructurado en torno a lo que realmente es una economía social de mercado, y hayan insertado lo "social", como una, en el mejor de los casos, noble intención para desarroparse de la siempre desagradable acusación de no tener conciencia social ni afán redistributivo.

Luis Fernando Peredo Rojas es Ph. D. (c) en Ciencias Políticas y Economía Política.

Auditorio

Servicios especializados e infraestructura para reuniones de trabajo de empresas e instituciones

TELEFONO: 22991

GOBIERNO MODIFICÓ LA ESTRUCTURA ADMINISTRATIVA de la COMIBOL

El Presidente de la República, Jaime Paz, firmó hace pocos días el Decreto Supremo que transforma la estructura administrativa de la Corporación Minera de Bolivia (COMIBOL).

Esa decisión fue recibida con beneplácito por el Banco Mundial y organismos internacionales que se reunieron a finales de octubre en la capital francesa, durante el octavo encuentro del Grupo Consultivo de París para Bolivia.

Según un informe oficial, el presidente del Grupo Consultivo, Yoshiake Abe, dijo: "En su discurso de apertura, De Tray (segundo hombre de la delegación del Banco Mundial) mencionó el proyecto de Decreto Supremo que transformaría a la COMIBOL en un conglomerado. El gobierno nos anunció que ese decreto supremo ya ha sido firmado y está ahora en efecto. Por lo tanto, el gobierno acordó con los bancos acreedores comerciales los términos para una reducción de la deuda externa y podemos anunciar ahora que ese programa será financiado en su totalidad por contribuciones de los organismos presentes. En las próximas semanas, los organismos financiadores deben trabajar juntos para que esa operación pueda completarse a principios de 1993".

En ese sentido, por la importancia de la disposición legal, transcribimos en su integridad el texto del Decreto Supremo Nº 23306 del 19 de octubre de 1992.

"CONSIDERANDO:

"Que el Gobierno nacional ha aprobado y puesto en ejecución una política destinada al crecimiento y fortalecimiento de la economía minera nacional, mediante la incorporación de nuevas tecnologías, administración moderna y participación del capital privado nacional y/o extranjero;

"Que la descentralización por subsidiarias, dispuesta por los Decretos Supremos 21060 y 21377, no ha cumplido los objetivos previstos;

"Que es preciso en cumplimiento de ese objetivo generar el desarrollo, expansión y diversificación de las concesiones y unidades operativas que posee y administra la Corporación Minera de Bolivia, por medio de la transformación de la administración de esta entidad estatal, aplicando sistemas modernos y simplificados que signifiquen efectividad mediante una adecuada desburocratización;

"Que la Ley 1243 de 11 de abril de 1991 ha actualizado y modificado el Código de Minería, el cual dispone en sus artículos 24 y 25 que la CORPORACION MINERA DE BOLIVIA está autorizada a realizar sus actividades mediante administración directa y suscribir todo tipo de contratos, tales como riesgo compartido, arrendamiento, prestación de servicios y otros;

"Que las actuales operaciones de la Corporación Minera de Bolivia carecen de una tecnología acorde con las necesidades de [illegible] cieros, impidiendo la expansión y diversificación de su producción;

"Que debido a la debilitada capacidad económica, financiera y técnica de la Corporación Minera de Bolivia, no se ha logrado generar los excedentes económicos y financieros necesarios para encarar el problema social de la minería estatizada, y contribuir a las premiosas necesidades del Estado;

"Que como consecuencia del fortalecimiento institucional en las entidades de servicio a la minería, el país ha logrado establecer la infraestructura básica geológica y metalúrgica que debe ser aplicada a la promoción de inversiones privadas;

"Que la actual organización de la Corporación Minera de Bolivia debe ser sustituida por un sistema moderno y eficaz de supervisión y control económico de las actividades que se desarrollarán dentro de los marcos jurídicos en actual vigencia;

"Que por imperio del artículo 138 de la Constitución Política del Estado, pertenecen al patrimonio de la nación los grupos mineros nacionalizados por el Decreto Supremo 3223 de 31 de octubre de 1952, elevado a rango de ley el 29 de octubre de 1956, cuya dirección y administración está a cargo de la Corporación Minera de Bolivia.

"EN CONSEJO DE MINISTROS DECRETA:

"Artículo 1.- De conformidad con lo dispuesto por el Código de Minería en vigencia y los decretos supremos 22407 y 22408, que facultan la participación privada en las operaciones de la CORPORACION MINERA DE BOLIVIA, se dispone su reordenamiento orgánico funcional, estableciendo una nueva estructura administrativa que esté constituida por la Unidad de Contratos y la Unidad Operativa y de Servicios.

"Artículo 2.- El directorio estará constituido de la siguiente manera:

"a) Un presidente, b) Dos representantes del Ministerio de Minería y Metalurgia; c) Un representante del Ministerio de Planeamiento y Coordinación; d) Un representante del Ministerio de Finanzas y e) Un representante laboral.

"El Presidente del Directorio será designado de acuerdo a lo dispuesto por la Constitución Política del Estado, en sus artículos 62, inciso 5, y 96, inciso 14.

"Los directores, representantes de los ministerios, serán nominados por resolución suprema.

"El Director representante laboral será designado por la Fe[illegible]ración Sindical de T[illegible]bajadores Mineros [illegible] Bolivia.

"Artículo 3.- El dir[illegible]torio designará a la pla[illegible]ta ejecutiva, la cual [illegible]tará integrada por: a) [illegible] Director ejecutivo, b) [illegible] equipo profesion[illegible] operativo y de asesor[illegible]miento de carác[illegible] multidisciplinario, pa[illegible] la Unidad de Contrato[illegible] c) Un Gerente gener[illegible] para la Unidad Operativ[illegible] y de Servicios, d) Un equ[illegible]po profesional operativ[illegible] y de administración d[illegible] empresas de producción [illegible] y servicios.

"Las funciones de cada uno de los ejecutivos serán expresamente determinadas por el directorio.

"Artículo 4.- El Director ejecutivo tendrá bajo su tuición, control y seguimiento las siguientes operaciones: a) De los contratos de riesgo compartido, arrendamiento y prestación de servicios y otros, b) De las concesiones mineras y unidades operativas, que en el futuro sean objeto de contratos de riesgo compartido y otros;

"Artículo 5.- La COMIBOL ejercerá supervisión mediante sus representantes en los directorios o consejos de las empresas de riesgo compartido y otros.

"Artículo 6.- La Unidad Operativa y de Servicios estará administrada por un Gerente general, responsable ante el Director ejecutivo con determinación expresa de funciones y facultades.

"El Gerente general administrará las operaciones bajo su tuición. Por otra parte, preparará la transferencia de las operaciones productivas que decida el directorio hacia contratos de riesgo compartido, arrendamiento u otros, para su paulatina incorporación a la Unidad de Contratos.

"Artículo 7.- Los plazos de transferencia a la Unidad de Contratos de los centros dependientes de la Unidad Operativa y de Servicios, serán establecidos mediante un plan que será formulado por las autoridades ejecutivas, el cual debe ser aprobado por el directorio. Se determinará asimismo con igual procedimiento, la paralización o el cierre de las operaciones no rentables.

"Artículo 8.- Los ingresos provenientes de los contratos de arrendamiento, riesgo compartido y otros, así como de la venta de las existencias en almacenes que no sean requeridas por COMIBOL, serán destinados a gastos de administración, operación, prospección, exploración y amortización de su pasivo.

"Esas ventas se llevarán a cabo de acuerdo a procedimientos legales vigentes.

"Artículo 9.- Las funciones y atribuciones de la planta ejecutiva serán reglamentadas y aprobadas por el directorio.

"Artículo 10.- Se mantiene el carácter de subsidiaria de la empresa Metalúrgica Vinto dependiente del directorio.

"Artículo 11.- Se abrogan los decretos supremos 21377 de 25 de agosto de 1986 y 22623 de 23 de octubre de 1990, y deroga[illegible]

HISTORIA ECONOMICA

LA RESPUESTA CREADORA

*** Por Mario Napoleón Pacheco**

Actualmente en la economía boliviana tiene lugar un proceso de reformas económicas que se orienta a desregular la economía; a privilegiar el mecanismo de los precios en la asignación de recursos, y se procede a redefinir el papel del Estado, observándose que los sectores exportadores nuevamente se han constituido en las actividades dinámicas de la economía; elementos que en conjunto forman parte de lo que se denomina el Ajuste Estructural.

Asimismo, el contenido de la política económica privilegia el mantenimiento de la estabilidad macroeconómica, como una de las condiciones necesarias, si bien no suficientes, que generan el marco adecuado para el crecimiento económico.

Si nos preguntamos el por qué de la prioridad de las reformas y el mantenimiento de la estabilidad, veríamos que estos aspectos medulares emergen como respuesta a la crisis estructural que experimentó la sociedad boliviana, en términos de la conjunción del estilo de desarrollo que emerge en 1952, crisis que en la segunda mitad de la década setenta tiene sus primeras expresiones y que es acelerada a partir del shock de la deuda externa de 1982 y del deterioro de los términos de intercambio como efecto del inicio de una fase depresiva en los precios de los productos minerales que se exporta. El encadenamiento de estos determinantes, la adopción de políticas económicas erradas e inconsistentes de 1982 y 1985 y el papel asumido por los actores sociales importantes, en ese período, ocasionaron un agudo persistente desequilibrio macroeconómico, que tiene su expresión más clara en la hiperinflación y en la recesión productiva.

¿ Cuál es el sentido de las líneas precedentes? Se intenta mostrar que para explicar la coyuntura y el proceso que la origina, necesariamente se recurre al análisis histórico que explica cómo y por qué se ha llegado a la situación actual; dicho de otra forma, la historia, y en particular la historia económica explica el presente y, el análisis del presente, plantea la necesidad de recurrir al conocimiento de los hechos económicos ocurridos.

Si esto es así, entonces J.A. Schumpeter estaba en lo cierto cuando afirmó **"que el tema de la economía es esencialmente un proceso único desplegado en el tiempo histórico. Nadie puede tener la esperanza de entender los fenómenos económicos de ninguna época -tampoco de la presente- sino domina adecuadamente los hechos históricos o no tiene un sentido histórico suficiente". 2**

También la importancia de la historia económica para comprender el presente fue percibida, en su momento, por Milton Friedman, quién recurrió constantemente al análisis histórico con la finalidad de hallar sustento a sus propuestas teóricas e inclusive de "probar" la validez de estas: en ese sentido, Friedman constituye un "pionero" en la teoría económica moderna, en rescatar la historia económica, como instrumento para el análisis económico, en los últimos treinta años. En 1963 desarrolló, junto a Meislam, un trabajo donde "testea", para el período 1897-1958, la consistencia de la nueva versión de la historia cuantitativa en relación al planteamiento keynesiano que vincula el consumo con los gastos de gobierno y de inversión, en lugar de relacionar aquella con los cambios en la oferta de dinero 3; posteriormente su Historia Monetaria de los Estados Unidos de 1867 a 1960, escrita con A. Schwartz 4 la obra más conocida, fue ampliada con un volúmen estadístico en 1970 5.

No solamente existe demanda del conocimiento de los hechos económicos pasados para comprender la actualidad, sino también emerge la consideración que determinados procesos económicos ocurridos tiempo atrás constituyen el laboratorio donde puede estudiarse el origen de un fenómeno, su desarrollo y su periclitación, para "extraer" enseñanzas que se emplean en recomendaciones concretas de política económica. Ese es el caso del examen de las hiperinflaciones ocurridas en Austria, Hungría, Polonia y Alemania, en la primera mitad de los 20' porque en la óptica de Thomas J. Sargent, uno de los exponentes más renombrados del paradigma de las expectativas racionales, dichos fenómenos hiperinflacionarios **"parecen experimentos de laboratorio en los que es fácil descubrir las fuerzas elementales que causan inflación y los que pueden ser utilizados para detectarla. Creo que estos casos contienen muchas lecciones sobre nuestras propias dificultades". 6.**

La demanda del conocimiento histórico también respondió al contexto de recesión prolongada y severa que se registró en la última mitad de los 70' e inicios de los 80', en los países industrializados y que impactó en Latinoamérica, en el sentido de investigar períodos de crisis similares ocurridos anteriormente; así por ejemplo, se tiene un trabajo valioso sobre los efectos de las crisis de los treinta en Latinoamérica y las respuestas de política económica en el que se combinan investigaciones de economistas e historiadores 7. Asimismo, se desarrollaron trabajos comparativos entre la crisis de los 30' y la ocurrida entre los 70' e inicios de los 80'. 8

Ultimamente el estudio de los desequilibrios macroeconómicos emergentes en regímenes de carácter populista en Latinoamérica, suscita interés en economistas como Jeffrey D. Sachs; Rudiger Dornbusch y Sebastián Edwards. 9

En síntesis la historia económica no solamente explica el cómo, el por qué, y el contenido de los procesos económicos que desembocan en los hechos de hoy, sino que además sirve como "laboratorio" para verificar propuestas teóricas y obtener enseñanzas del pasado que se plasmen en recomendaciones que sirvan de insumo al diseño de la política económica; esa es la RESP**UESTA CREADORA** de la historia económica hoy en día.

---

* Título de un artículo escrito por J.A. Schumpeter en 1947, Ver: "La respuesta creadora en la historia económica". En J.A. Schumpeter. **Ensayos** (Barcelona; Oikos-Tau; 1968)).

2. J.A. Schumpeter, **Historia del análisis económico** (Barcelona. Ariel; 1971. pp. 47-48).

3. Milton Friedman y David Meislam "The relative stability of monetary velocity and the investment multiplier in the United States, 1897-1958". En Comisión of money an credit. **Stabilization policies** (Prentice-Hall, 1963).

4. Milton Friedman y Anna Schwartz **A monetary history of the United States, 1867-1960** (Princenton University Press - National of Economics Research Studies in Bussiness Cycles; 1963, Nº 12).

5. Milton Friedman y Anna Schwartz, **Monetary statistics of the United States** (Nueva York; Columbia University Press-National Bureau of Economics Research Studies in Business Cycles; 1970, Nº 20).

6. Thomas J. Sargent. **Expectativas racionales e inflación.** (Madrid. Alianza Editorial; 1989, p. 115).

7. Rosemari Thorp (Comp.) **América Latina en los años treinta. El papel de la periferia en la crisis mundial** (México; FCE; 1988). Los efectos en la economía chilena son estudiados en Oscar Muñoz (Santiago). Colección Estudios CIEPLAN Nº 12 (1984).

8. Angus Maddison. **Dos crisis: América y Asia 1929-1938 y 1973-1983.** (México, FCE, 1988).

9. Rudiger Dornbusch y Sebastián Edwards. "La macroeconomía del populismo en América Latina". En **Trimestre Económico** (México). (Ene-Mar, 1990) Nº 225. (Trabajo que analiza los casos de Chile en el régimen de Allende y de Perú con Alan García); Jeffrey D. Sachs. "Social conflict and populist policies in Latin America". En: **Occasional paper Nº 9** (San Francisco, CA; International Center for economic growth. Acá se estudia los casos de Argentina: 1946-49; Chile 1970-73; Perú: 1985-87 y Brasil: 1985-87).

Mario Napoléon Pacheco es docente de la Universidad Católica Boliviana y de la Universidad Mayor de San Andrés.

El largo camino del DESARROLLO

Por Alberto Crespo Milliet

Nuestra condición de país subdesarrollado -que no requiere confirmación pues sus indicadores son visibles en nuestra realidad cotidiana- ha sido atribuida sucesivamente a diversos factores, que acumulativamente han llegado a formar una estructura causal de nuestra condición. En esta galería de villanos, ciertamente reales, ocupan lugares destacados los sucesivos imperialismos -cuya rapacidad hemos soportado estoica e históricamente- nuestra torturada geografía, la composición dispar de las etnias que nos conforman y hasta nuestro no muy claro origen como nación.

Todo esto ha contribuido a crear en nosotros una imagen casi subliminal de ser víctimas de la Historia: el destino ha sido cruel con nosotros. Surge sin emgargo una pregunta ya insoslayable de un siglo y medio de penurias: ¿No existirá un algo en nosotros que incita a los dioses a la crueldad?

Yo soy bueno -eso es indudable-, tú eres bueno -tú lo sabes-, luego nosotros somos buenos. Individualmente no somos mejores ni peores que los japoneses, alemanes o griegos. ¿Qué es entonces lo que nos hace ser víctimas consuetudinarias del destino? ¿Qué hace a nuestra sociedad ser menos apta, menos funcional y en último término proporcionar menos felicidad a sus miembros que otras sociedades? La respuesta debemos buscarla en lo manifiesto, lo visible, nuestra forma de ser, pensar y actuar, la síntesis y el producto de todo lo que somos y hacemos. Nuestros patrones culturales.

Si deseamos desarrollo, ascender la cuesta del gran reino animal, desplegar las alas y volar, debemos también estar dispuestos a renunciar a todo aquello que es peso muerto, a arrojar lastre por la borda. La situación final que visualizamos como producto del desarrollo parece ser totalmente onírica, una especie de oscuro objeto del deseo consumista que no incorpora los cambios, las renunciaciones, los jirones de nosotros mismos que quedarán en el camino.

No podemos postergar por más tiempo la urgente necesidad de conocernos a nosotros mismos, de entender nuestra miscelánea identidad y de dejar de una vez de mentirnos los unos a los otros.

Hemos empezado a valorar lo nuestro, porque necesitamos empezar a ser, empezar a saber quiénes somos y empezar a construir una identidad menos dispersa y más adecuada al mundo actual, pero este proceso de valoración, antes que incorporar un análisis cuidadoso de los hábitos, costumbres, estructuras y formas de conducta que conforman lo nuestro parece estar dirigido a una valoración de lo propio por ser propio.

Somos herederos, para bien o para mal, de culturas dispares que en el tiempo de su convivencia han tallado nuestros rasgos étnicos y culturales y el producto actual somos nosotros mismos y en alguna medida nuestra escasa capacidad de proporcionar al ser humano dosis razonables de felicidad.

Yo soy bueno -eso es indudable-, tú eres bueno -tú lo sabes-, luego nosotros somos buenos. Individualmente no somos mejores ni peores que los japoneses, alemanes o griegos. ¿Qué es entonces lo que nos hace ser víctimas consuetudinarias del destino? ¿Qué hace a nuestra sociedad ser menos apta, menos funcional y en último término proporcionar menos felicidad a sus miembros que otras sociedades?

Tomemos un ejemplo cualquiera, uno de los muchos que podemos encontrar en nuestra fenomenología cultural. Una de las estructuras sociales aún presentes entre nosotros después de cinco siglos es el ayllu. Debemos entender que gracias a ella el pueblo aymara ha resistido esos cinco siglos. Pero debemos entender también que esta estructura -aún vigente- se proyecta en nuestras formas de conducta actuales. Los lazos de parentesco, que forman el tejido familiar del ayllu, se manifiestan en la cultura urbana como compadrazgos y una cierta vocación por el nepotismo que juzgamos corrupta. ¿Qué hacer entonces? ¿Cómo tratar el efecto sin considerar la causa? ¿Es dable destruir -como venimos haciendo sin saberlo- una estructura sofisticada y en su momento altamente funcional como ésta?

La respuesta a todas estas preguntas es: No lo sabemos. Pero nuestro deber ineludible es encontrar esas respuestas y más aún, saber formular las preguntas.

No es válido jugar a ser mesías sin saber cuál es el reino de los cielos. Toda oferta política de felicidad inminente está, de hecho, viciada de falsedad si no incluye el costo real de esta felicidad. Jamás país alguno accedió a la felicidad por decreto ley.

El único camino posible es largo y empinado y atraviesa por la comprensión cabal de nuestra realidad, por la definición clara y precisa de la situación a la que queremos llegar y por la decisión valiente de empezar a actuar.

Alberto Crespo Milliet
Movimiento Tambillo

Homo Nativus

La tierra es de quien la baraja

Tras cuatro décadas de reforma agraria creyendo -ilusos- que "la tierra es de quien la trabaja", el modernismo en Bolivia demuestra que no es necesario trabajar la tierra para ser propietario de ella; basta con tener una empresa y ser funcionario gubernamental para otorgarse, sin el menor empacho nada menos que cien mil hectáreas. El latifundio vuelve por la ventana, pero teñido de ilegalidad. Según una denuncia del diputado del MBL, Miguel Urioste, la empresa BOLIBRAS, en la que está involucrado el Ministro de Educación, Hedim Céspedes, se adjudicó gran cantidad de tierras en la provincia Chiquitos del departamento de Santa Cruz. Pero, ante la evidencia de los hechos, el gobierno se limita a observar. En lugar de medidas y sanciones, desaparecen documentos; en vez de soluciones, llueven justificativos y mentiras. La neoreforma agraria pragmática no deja de dar señas de que el vivo vive del poder y el zonzo del no poder.

Educación socialista en tiempos neoliberales

Revirtiendo todos los planes y previsiones del gobierno en materia educativa, el conflictivo Congreso Nacional de la Educación aprobó la construcción de una sociedad socialista en el país y se opuso tenazmente al modelo económico neoliberal vigente. Luego de cinco agotadoras jornadas, la mayoría de los delegados, timoteados por el magisterio, se inclinó por un alud de papas calientes para el Ejecutivo: no a la descentralización de la educación, no a la privatización de la minería, nada con el neoliberalismo, por una educación liberadora, laica y fiscal; y cosas como esas que no sólo irritan al gobierno, sino descolocan a los reformadores del Banco Mundial. Semejante paradoja nos enseña, contrariamente a la tradición, que el diablo sí sabe para quien trabaja.

Debatimos y nos reconciliamos, ¿ya?

Con el propósito de enfriar las tensas relaciones entre la "clase política" y la "clase informativa", en el seno del Parlamento emergió la idea de impulsar un debate de reconciliación entre políticos y periodistas. Tras idas y venidas de insultos y protestas, de agresiones y excesos, de inmunidades e indignaciones, se propone ahora una discusión nacional sobre el papel del periodismo en democracia y su relación con el poder. El propósito, ciertamente, es no sólo distensionar la convivencia entre legisladores e informadores, sino asumir una posición crítica y autocrítica sobre el desenvolvimiento tanto del primer poder del Estado como del mal llamado "cuarto poder". Mientras tanto, destellos de ira siguen brotando de los agraciados ojos y sonrisas de entrevistados y entrevistadores.

Sin luz ni dinero, ¡qué viva la salud!

Pese a que el gobierno se empeña diariamente en convencernos que el Estado, despojado de toda injerencia en la producción, destinará todo su tiempo, recursos y esfuerzo a la cobertura de los deprimidos sectores de educación y salud, la realidad se encarga de desmentir esas "buenas intenciones". Como resultado del recorte presupuestario que impuso el Ministerio de Finanzas a los hospitales del Tórax, de Clínicas y del Niño, y de la "cruel determinación" de los empresarios amos y señores del servicio de energía eléctrica, los tres centros médicos sufrieron un injustificable e insólito corte de luz a causa del no pago de facturas y la impaciencia de COBEE. Otra vez los abismos se transforman de dramáticos en cómicos. Mientras unos ensanchan bolsillos, otros estrechan tripas.

DEL SOCIALISMO ANIMAL AL CAPITALISMO SALVAJE

Por Verónica Querejazú

Moscú.- Los rusos han escogido su propio camino para arribar al mercado libre. En palabras del presidente Boris Yeltsin, se trata de crear una economía con millones de propietarios en lugar de un puñado de millonarios. Lo que para unos es democracia económica para otros -los de la oposición- es simplemente pura demagogia política. Falso o verdadero, lo cierto es que el país más grande del mundo se encuentra en un caos económico tan terrible y "voluptuoso" que una botella de champagne cuesta menos que una de agua.

El pasado 19 de agosto, primer aniversario del golpe de Estado fallido de los comunistas, Yeltsin anunció el programa de reformas económicas cuyo punto central es la venta de las empresas estatales. Cada ciudadano de los 150 millones que tiene Rusia recibirá un cheque de privatización con un valor impreso de 10 mil rublos. El monto del cheque se fijó de acuerdo al valor de la propiedad estatal a privatizarse; que según los expertos asciende al 40% de la propiedad estatal en Federación. Es decir 1 billón 400 mil millones de rublos que dividido entre la población da el valor nominal en rublos de aproximadamente 30 dólares.

Estos bonos que en las calles moscovitas se los conoce como "VOUCHER" podrán ser utilizados tanto en la adquisición de acciones, invertido en fondos financieros o canjeado por dinero. El proceso que se inició el pasado 1 de octubre es lento y lleno de incertidumbres. Hasta el momento están impresos 56 millones de cheques de los 150 necesarios que deben repartirse antes del 31 de diciembre venidero. Lo han recibido 4 millones de rusos, es decir el 2.5% de la población total. Quedan incógnitas sobre las listas de quienes recibirán los bonos de las personas recluidas en orfelinatos, cárceles, manicomios y hospicios. Además aún no se ha publicado el nombre de todas las empresas a privatizarse y el valor de sus acciones al convertirse en sociedades anónimas.

Por demás aventurado anunciar el éxito de esta privatización masiva que se ha convertido en el arma política favorita de quienes hoy ocupan el Kremlin. Pero después de dos años de una drástica caída de la economía, son muy pocos los que creen que el gobierno descubrió la manera de hacer rico al pueblo de inmediato. Junto a la incertidumbre sobre temas gerenciales y técnicos, no cabe duda que en el largo plazo el crecimiento económico provendrá de nuevas empresas y no precisamente de las reliquias industriales del Estado próximas a privatizarse. Este escepticismo no está del todo equivocado ya que la privatización masiva poco o nada tiene que ver con la llegada a raudales de inversiones externas que tanto se necesitan ahora.

Con 30 días de distribución, los "vouchers" han conseguido despertar la imaginación de los rusos y la angurria de las mafias que hoy en día se reproducen como hongos en tiempos de lluvia. En varias repúblicas existen anuncios de canjear productos de primera necesidad por uno, dos o tres "vouchers". Incluso en la televisión

TIEMPOS MODERNOS

El emblema de Moscú, desde tiempos remotos, es el de San Jorge asestando su lanza sobre el dragón. En estos días, los moscovitas esperan que la bestia inflacionaria tenga una muerte súbita en manos de "Boris el valiente". Rusia vive momentos de una galopante hiperinflación. Los cálculos más cautos pronostican una inflación de 1500% para este año; muy por encima de cualquier país socialista que se sometió a la reforma de su economía hacia el libre mercado.

Cualquier política anuncian la compra de un cheque de privatización a mitad del valor nominal. "Aproveche ahora que 5 mil rublos son todavía dinero". Existe una tremenda disparidad entre las cotizaciones de su oferta y demanda. Y como en río revuelto, ganancia de pescadores, así también en tiempos de inflación, la preferencia por la liquidez que tiene la población de bajos ingresos es aprovechada por especuladores y acaparadores.

debe tomar en cuenta el riesgo que conlleva la espiral inflacionaria so pena de una caída económica mucho más estrepitosa que la que se registra. Se espera que las exportaciones caerán durante 1992 en un 50% respecto al año pasado. En particular las exportaciones de petróleo que cayeron en más del 40% durante 1991, caerán en un otro 11% en volumen durante el presente año. La producción industrial cayó en más del 20% en 1992 respecto a 1991. El Producto Nacional Bruto de la Federación Rusa cayó en 22% respecto al mismo período.

Los pronósticos para 1993 son poco alentadores; se calcula que el PNB disminuirá entre 5% y 8% y que la inflación oscilará en una tasa promedio del 10% mensual.

En la actualidad los salarios reales se encuentran por debajo de los niveles registrados en 1987. En este país, es fácil encontrar un físico nuclear trabajando como chofer y un ingeniero genético como lechero. Aquí las remuneraciones no parecen tomar en cuenta la capacitación laboral. El precio mínimo de la fuerza de trabajo, que en diciembre de 1991 era de 159 rublos mensuales ha subido a 2.500 rublos al mes. Mientras tanto, los productos de primera necesidad se han incrementado entre 30 y 50 veces durante estos 10 meses. En la navidad de 1991, el precio del pan era de 1 rublo, hoy es de 25 rublos; la leche que costaba 36 kopecs (cents), ha subido 14 rublos; el precio de la decena de huevos de 5 rublos ha pasado en 10 meses a ser de 55 rublos; la gasolina que valía 1 rublo vale 25 rublos. Si todo cotizamos a dólares, a un tipo de cambio -al día de hoy 420 rublos por dólar-, éste es un paraíso para aquellos que tienen divisas norteamericanas. Claro que todo depende de si se encuentran los productos, tal parece que en estos momentos de transición de Rusia hacia el libre mercado, el mayor problema es el desconocimiento de las "bondades" de la mano invisible. Moscú se ha convertido en paraíso del capitalismo salvaje, como el valor de los rublos cae, cae y no deja de caer, en la esfera de la circulación resulta más atractivo el trueque de productos que las operaciones de compra-venta mediadas con dinero en efectivo o a la vista.

Qué más ilustrativo que lo que dice el vicepresidente de Rusia: "Si las refo

Homo Foranius

Adios querido hermano George

Causando penas y lágrimas en panameños, iraquíes y todo su caudal de entrañables amigos, el tormentoso y desértico George Bush se vio forzado a dejar la Casa Blanca ante la terca persistencia del cambio que no dejó de tocar la puerta -vía Clinton y demócratas- del centro rector neo-babilónico que decide sobre vidas y muertes en el Universo. Si bien la sustitución del hombre fuerte del Primer Mundo no supondrá variaciones novedosas en materia de política exterior, no deja de ser reconfortante que, pese a la lluvia de "bombas inteligentes" y tras una exitosa "guerra Nintendo", los ciudadanos estadounidense hayan votado mayoritariamente contra el continuísmo bushiano, generando un ambiente de esperanzas, escepticismo y temores. Las líneas duras no están durando mucho, así que nuestro ontológico hermano George se retira a sus cuarteles de verano.

Perdón Galileo, seamos amigos

"Eppur Si Muove" (Y sin embargo -la tierra- se mueve), afirmó hace 359 años Galileo Galilei tras recibir la condena de la Inquisición por sostener, contrariamente a los teólogos de esa época, que la tierra gira en torno al sol. Desde entonces, Galileo, que murió bajo arresto domiciliario forzado a retractarse, fue considerado un hereje. Pero la semana pasada devino el cierre del caso cuando el Papa Juan Pablo II, en un acto de reconocimiento científico, perdonó al agobiado florentino. De esa manera se resolvió, aunque fuera de toda pertinencia histórica, uno de los conflictos más relevantes entre fe y ciencia. En lo sucesivo, seguramente, la teología pensará dos veces antes de enterrar avances científicos que vayan contra los preceptos religiosos.

Cavallo privatizará hasta su conciencia

Pese a que su apellido podría dar lugar a malinterpretaciones cargadas de ironía, el ministro argentino de Economía, Domingo Cavallo, aseguró convencido y satisfecho que hasta 1995 la economía del vecino país estará "totalmente privatizada", -incluidos ancianos que se suicidan y conciencias que se entregan. El "monetarista de hierro", impulsor de un plan que lleva su nombre, es considerado el gestor del milagro de estabilidad monetaria alcanzado a un precio tan pero tan caro que ya resulta insuficiente hablar sólo de costo social del modelo. De todos modos, el optimismo marca a los gobernantes de Argentina con una nitidez difícilmente observable en estos mutantes tiempos de extinción de avestruces y proliferación de visionarios buhos.

Sepultureros postergados

Generando molestosas contradicciones con el ansia de los sepultureros y torricelis que aguardan -ya desesperados- la muerte de la Cuba socialista, La Habana y Moscú suscribieron un importante acuerdo sobre comercio y transporte, dejando abierta la puerta para una posible negociación de azúcar por petróleo, intercambio bilateral severamente afectado tras el desmantelamiento de la ex-Unión Soviética y el encumbramiento en Rusia del ahora cuestionado hiper-ultra liberal Boris Yeltsin. El convenio, que marca un hito de nuevas relaciones "estables" entre ambas naciones, supone también la mantención de una base de inteligencia electrónica instalada en la isla. Pero la respuesta no tardó ni unas horas. Washington reaccionó indignado demandando el retiro de la base de inteligencia que, para el Pentágono, no tiene razón de ser. Mientras tanto