CERVECERIA BOLIVIANA NACIONAL S.A.

❑ MIR sigue pasos de ADN y MNR: estallan demandas democratizadoras

Página cinco

❑ Exito ecologista: ONU vigilará que se cumplan los tratados de Río

Página once

CERVECERIA BOLIVIANA NACIONAL S.A.

PRESENCIA

MATUTINO FUNDADO EL 28 DE MARZO DE 1952

AÑO XLI- Nº 12.125- LA PAZ, BOLIVIA, MARTES 9 DE JUNIO DE 1992 - 42 PAGINAS - LA PAZ Bs 1.50; EL PAIS Bs 2.00

En esta Edición

EL DUENDE"

xija con esta edición l suplemento infantil El Duende"

"Cumbre" postergada

CNE y partidos postergaron 15 días la "cumbre" política prevista para este viernes (página 7).

Dura prueba

Parlamentarios y obreros ponen a prueba política minera del gobierno (página 12).

Paz optimista

Presidente Paz comprobó contento, que Bolivia recibe cada vez más ayuda externa (página 7).

Más pobreza

Gobierno reconoció ante la OIT que el modelo económico liberal profundizó pobreza y desempleo (página 6).

Despidos en FF.AA.

FAB anuncia que relocalizará" a 150 personas más (página 7).

Narcotraficantes "arrepentidos"

Fiscalía General instruyó a fiscales de La Paz apelar las leves condenas contra "narcoarrepentidos" (PRESENCIA del País, página 1).

Con casi $US 100 millones de cooperación

Presidentes de España y Bolivia fortalecerán amistad de 30 años

No saboreó mate de coca, y con su visita comenzó una nueva regla de protocolo

Una vieja amistad iniciada en la lejana universidad belga de Lovaina entre los entonces estudiantes Felipe González y Jaime Paz, se verá reforzada durante cuatro días de visita oficial al país, iniciada ayer por el ahora presidente del gobierno español, que fue recibido con honores, discursos y abrazos por su compañero de estudios y actual mandatario boliviano.

Ambos presidentes se reencontraron en medio de estrictas medidas de seguridad y protocolo desplegadas ayer en la calle Comercio, desde donde caminaron a la histórica Plaza Murillo. Luego de los desfiles militares y apretones de mano, y una ofrenda floral al monumento a Murillo, comenzaron importantes reuniones, tendientes también a refortalecer la cooperación española a Bolivia.

Durante la visita de González, primera en la historia de un jefe de Estado español a Bolivia, se producirá -hoy- la firma de un importante convenio de cooperación española de alrededor de 100 millones de dólares, que serán destinados a cubrir necesidades consideradas importantes para el desarrollo del país.

Aunque al pisar suelo boliviano no saboreó el tradicional mate de coca como lo hiciera la reina Sofía hace poco, González expresó su satisfacción por llegar a La Paz y dijo: "de corazón, me alegra estar en Bolivia".

Después de entevistarse con el presidente venezolano, Carlos Andrés Perez, González arribó al aeropuerto internacional de El Alto a las 16:35 horas de la tarde de ayer y fue recibido por el canciller, Ronald Maclean, porque el gobierno decidió cambiar las normas de protocolo.

El presidente español estará en el país hasta el próximo viernes, cuando, junto con Paz Zamora, se trasladarán a Río de Janeiro, para participar en los actos centrales de la Cumbre de la Tierra.

(Más información, página siete)

Homenaje al mártir de la independencia

El presidente del gobierno de España, Felipe González, luego de recibir los honores correspondientes a su alto rango, presentó una ofrenda floral al pie del monumento a don Pedro Domingo Murillo, protomártir de la independencia nacional. El acto se desarrolló en la Plaza Murillo, que, por primera vez, fue escenario de la recepción oficial a un dignatario de Estado. Hasta la visita de Felipe González, los dignatarios eran recibidos en el aeropuerto de El Alto.

Luz verde para privatización

Fábrica de Villamontes para el mejor postor

Cuando había esperanza

Hace algo más de 15 años se inauguraba la Fábrica de Aceite de Villamontes. La lectura de la presente fotografía decía, el 19 de diciembre de 1976: "Ayer, en acto cumplido en Villamontes, fueron entregadas, a la Corporación Boliviana de Fomento, las dependencias de la fábrica de aceite comestible. El costo de la obra alcanza a 16.5 millones de dólares. Las enormes estructuras de la fábrica dan nueva fisonomía a la dilatada y uniforme llanura chaqueña que despierta al progreso".

La fábrica de aceite comestible de Villamontes "Rafael Deheza", de propiedad de la Corporación Regional de Desarrollo de Tarija (CODETAR), pasará a manos de quien oferte más por ella. El mismo criterio regirá para las otras 59 que serán transferidas al sector privado, con un valor actual de 65 millones de dólares pero que en otro tiempo demandaron más inversión al Estado.

Y aunque las empresas serán adjudicadas al mejor postor, la suma que se pague no compensará todos los recursos que se destinaron a ellas, ha reconocido el ministro de Planeamiento, Samuel Doria Medina.

Seleccionada para poner en marcha el proceso de privatización, la fábrica forma parte de un primer paquete de industrias que fueron creadas con un sentido social hace varias décadas y entre las cuales figuran algunas con buena rentabilidad económica.

Doria Medina dijo ayer que la fábrica de aceite fue elegida primera para la privatización "por el consenso que existe en torno a la necesidad de transferirla".

La fábrica demandó cerca de 20 millones de dólares y fue vendida al Estado bajo el sistema de "llave en mano" por el consorcio belga-argentino D' Smet, mediante un crédito a diez años de plazo, con tres de gracia y el interés anual de 8% sobre saldos deudores.

El público conoció su producto a través de aceite "El Rey" que en su tiempo fue muy popular. Sus instalaciones son aptas para refinar semillas de soya, algodón, cártamo, lino, sésamo, maní y ricino -puede producir también manteca vegetal-; pero no obstante su versatilidad nunca pudo funcionar con toda su capacidad debido a la insuficiente materia prima.

El Estado realizó también otras inversiones complementarias destinadas principalmente al fomento del cultivo de oleaginosas.

El titular de Planeamiento reiteró que en el caso de la fábrica mencionada, así como en las otras empresas, su transferencia será definida por el precio en licitaciones públicas, puja abierta o la bolsa de valores, según el reglamento de la Ley de Privatización aprobado el viernes mediante el Decreto 23170.

Los recursos que se obtengan por la venta de empresas serán depositados en una cuenta del Banco Central de Bolivia a la que tendrán acceso las Corporaciones Regionales para sus programas de inversión y para pagar los honarios a las consultoras que realizaron el trabajo de evaluación.

El destino de las empresas públicas serán definidos por dos organismos presididos por el ministro de Planeamiento.

(Más información, pagina cuatro).

Reformas a la Constitución: Entre amenazas y agilización

La denominada "clase" política presionada para tomar recaudos

Mientras el presidente de la Cámara de Diputados, Gastón Encinas (MIR), ratificaba, ayer, que es "prácticamente remota" la posibilidad de que los partidos políticos lleguen a un acuerdo sobre la Ley de Reforma de la Constitución Política del Estado, el Consejo de Reformas Judiciales, presidido por el vicepresidente Luis Ossio Sanjinés, decidió elaborar el anteproyecto de esa ley sin más trámites.

Encinas -en abierta contradicción con Ossio y con el presidente de la Cámara de Senadores, Guillermo Fortún-, reiteró que frente a la incapacidad de los partidos, el Poder Ejecutivo debería incluir en la convocatoria a comicios generales en 1993, la elección de una Asamblea Constituyente.

Sin embargo, esta propuesta volvió a ser rebatida por Fortún, por estar contra la Carta Magna, y Ossio, en Trinidad, donde se realiza la reunión del Consejo Nacional de Reformas y Modernización del Poder Judicial, reiteró la necesidad de ceñirse a lo dispuesto en la propia Constitución para el efecto. Estuvo presente en el acto de entrega de la "Declaración de Trinidad" de ese Consejo, en la que se anuncia que "asume la responsabilidad de redactar un anteproyecto de reforma constitucional".

CUMBRE

Además, Fortún añadió que de la cumbre política que convocará el presidente Jaime Paz Zamora tendrá que salir un acuerdo para comenzar el trámite de las reformas. Este criterio fue respaldado por el jefe de la bancada del MIR, Hugo Carvajal, quien consideró que los jefes de los partidos políticos prioizarán el tema en su encuentro con el primer mandatario.

(Más información, página cinco y PRESENCIA del País)

Canciller MacLean:

Militares "golpistas" sólo buscan papel protagónico

Asegura que el general Hugo Banzer expresa los intereses de la institución castrense.

Ante las persistentes versiones de un golpe de Estado en Bolivia, que interrumpa el proceso democrático iniciado hace cerca a diez años, el canciller de la República, Ronald MacLean, afirmó ayer que los supuestos "ruidos de sables" se deben a que algunos militares buscan un "papel protagónico" en el escenario político. Para ello, esperan "cualquier oportunidad", agregó.

A tiempo de desmentir la versión periodística publicada en el periódico estadounidense "New York Times" sobre las existencia de corrientes golpistas dentro de las FF.AA. que estarían en aprestos antidemocráticos, explicó que en el país éstas "atravesaron un proceso muy duro" que culminó con el retorno a los cuarteles en 1982.

MacLean destacó que la consolidación política de Alianza Democrática Nacionalista (ADN) es un ejemplo único en América Latina, debido a que es liderizada por Hugo Banzer, un militar que ejerció la presidencia durante siete años y que expresa los intereses de la institución castrense, aseguró el Canciller.

EXTRADICION

Sobre el controvertido tema de la extradición de narcotraficantes a Estados Unidos, MacLean informó que la Cancillería no recibió un pedido oficial para la firma de un nuevo tratado, y reiteró que el gobierno mantendrá su actual política antinarcóticos, sin que, a corto plazo, se piense en modificarla.

Reiteró que se debe "preservar la estabilidad, la paz social interna", e impedir que en el país ocurra algo parecido a Colombia, en relación a la "guerra" que desató el narcotráfico en esa nación.

El diálogo no debe ser entre sordos

Por Iván Paz Claros

El Presidente de la República, en un rasgo de desprendimiento de aquellas posiciones burocráticas, conversó con jefes de partidos políticos mayoritarios a fin de recoger y considerar demandas e impresiones relativas a la realidad nacional.

La intención es saludable en la discusión franca y profunda de los problemas políticos, sociales y económicos, por cuanto las entrevistas no pasaron de los saludos protocolares y las calculadas manifestaciones de consolidar la democracia.

La consideración se refiere a la mayoría de partidos con electores que lograron ventajas de tener representantes en el Poder Legislativo, no a las minorías o partidos con menor número de electores que no han tenido oportunidad de dialogar con el Jefe del Ejecutivo; como otras instituciones de servicio y defensa de los derechos humanos con vigencia nacional que no figuran en los registros de la Corte Nacional Electoral, que en cambio, sí, participan activamente en el quehacer nacional.

Sin temor a equivocarnos, podemos sostener que el diálogo político por separado, no reviste mayor novedad en la solución de la crisis general que administra bien o mal el Presidente Lic. Jaime Paz Zamora. Más allá de la publicidad que pretende mostrar al Jefe de Estado en las facetas de un demócrata que conversa de igual a igual con opositores y oficialistas, lamentablemente al pueblo se deja como una abstracción muda.

Los encuentros en el Palacio Quemado que constituyen el preámbulo de la llamada "cumbre política" no están reflejando, sin embargo, un proceso fluido que permita superar y encarar los problemas que preocupan a las mayorías nacionales por sus limitados ingresos, restricciones en su derecho de petición y en la participación de la cosa pública.

Es posible que el encuentro entre líderes y el Presidente concluya en recomendaciones para considerar la reforma de la Ley Electoral, conforme a la posición partidaria de cada partido, en sugerencias para modificar la Constitución Política del Estado y encontrar las vías para erradicar la corrupción administrativa de la que todos hablan y nadie formula medidas en esa consecuencia.

Que también culmine en la suscripción de un acuerdo, como en el pasado en la Nunciatura para perfeccionar la democracia en Bolivia, como en sugestiones interesantes de los que nadie se acuerda en la hora de la verdad. Ojalá no se corra el riesgo de que el diálogo se torne en un monólogo o finalmente, en diálogo entre sordos, porque el Ejecutivo siempre tiende a imponer su criterio porque gobierna y está con la razón; o porque la oposición que no admite ninguna pedagogía política orientada a neutralizar sus pretensiones electoralistas o programas, no consulte aspectos más puntuales de la realidad social lacerante que atinge permanentemente al pueblo boliviano.

No debe ser un diálogo entre sordos, el gobierno debe formular medidas fundamentales para evitar la pobreza, la reactivación económica, el asedio en la política nacional de la narco-delincuencia y del ajuste administrativo que modernice la función del Estado con un Parlamento que no se constituya en simple rodillo aplastante de las mociones de la minoría.

Los diálogos directos entre jefes políticos y el Presidente, si bien son importantes, no deben quedar en ese plano del protocolo; deben constituirse en la base inmediata de las decisiones en función de las mayorías de la República, porque existen propuestas en documentos que atosigan columnas de la prensa, y donde el Poder Ejecutivo no se interesa en consultar, o no toma en cuenta cuando tiene que encauzar soluciones coherentes con el interés común.

Quiera el destino que esta vez se imponga un nuevo estilo de gobierno que recoja planteamientos puntuales de las políticas - incluyendo los partidos pequeños o de las minorías políticas - para administrar mejor el país con responsabilidad y sincero reconocimiento de los errores como también de los aciertos, que por supuesto lo han habido.

Iván Paz Claros, es periodista y presidente de la Asamblea Permanente de los Derechos Humanos de Bolivia.

La guerra fría ecológica

Por Carlos Decker-Molina

Klaus Ruebler, socialdemócrata alemán, miembro del Comité para la Protección Atmosférica del Parlamento alemán, dijo a los periodistas, que la decisión de los EE.UU. de no firmar el convenio sobre "Bio diversidad", equivale a iniciar una "guerra fría ecológica entre el norte y el sur".

¿Qué es la bio diversidad?

Sus antecedentes se remontan a 1987 cuando el Programa de la ONU sobre el Medio Ambiente (PNUMA), decidió examinar un instrumento jurídico internacional sobre diversidad biológica (bio diversidad). El proyecto fue aprobado, luego de dos años de trabajo, el 15 de febrero de 1992 en Nairobi, texto que debe ser aprobado en esta Cumbre de Río, pero, las diferencias entre países ricos y pobres persisten con el agravante de que pueden poner en peligro la cumbre misma. Los EE.UU. han dicho que no suscribirán el convenio, de la misma posición con Inglaterra y Francia, aunque este último país había entrado al campo de los dudosos.

Las diferencias

Una de ellas, la más importante, se refiere a la ayuda financiera, que permita a los países pobres llevar a la práctica las disposiciones de la convención. Sin embargo, la verdadera diferencia es conceptual. Los pobres ponen condiciones a los ricos para poder tener acceso a los materiales genéticos y otros recursos biológicos que existen sobre todo en las selvas tropicales (Amazonas por ejm.) otro problema son las condiciones por medio de las cuales los países en desarrollo (pobres) tendrán acceso a la tecnología ecológicamente racional y a las nuevas tecnologías basadas en materiales y recursos que se encuentran en sus selvas tropicales (biotecnología) y la cuestión de propiedad y de utilización de los derechos de patente de la biotecnología producida a base de dichos materiales.

Un ejemplo ilustrativo

La empresa alemana Merck especializada en biotecnología, produce un colirio para combatir la glaucoma ocular. Para producir ese colirio la empresa alemana compra una hoja de un árbol de las Amazonas, los principales vendedores son los indios cayapo. Ese colirio es comprado por todos los países amazónicos, que si quisieran producir su propio colirio tendrían que pagar derechos de patente a la empresa alemana, que no paga ni un centavo para la preservación de esa floresta que la están desojando como una ma[illegible] reclaman a su turno la [illegible] ción del Amazonas del que [illegible] fician, hasta ahora sin ning[illegible] te.

La convención sobre bio[illegible] dades quiere estatuir un[illegible] doctrina, que haga posible [illegible] var los bancos genéticos [illegible] animales, etc).

Al descubierto

Al negarse EE.UU. a su[illegible] convenio, se pone al descu[illegible] disfraz ecológico con que [illegible] países ricos se presentan [illegible] escenario mundial. En su[illegible] sos exigen la preservación [illegible] dio, en tanto que en la re[illegible] depredan. En este conte[illegible] el peligro de que los paise[illegible] caigan en la tentación d[illegible] sus bosques, animales y [illegible] la Mona Lisa en una su[illegible] ladrones.

La esperanza está, tal c[illegible] dijo Simón Lyster, alto fu[illegible] del Fondo Mundial para la [illegible] leza (WFN), de suscribir e[illegible] sin los EE.UU. siempre [illegible] otros países ricos ignoren [illegible] zo de los EE.UU. a cumpli[illegible] acuerdo aceptado mundi[illegible]

Carlos Decker-Molina, pe[illegible] boliviano, reside en Suecia.

Innovaciones en el Plan de Aguas

Por Luis Uzín

El 19 de mayo pasado, el Ministro de Asuntos Urbanos y el Presidente de la República entregaron el **Plan Nacional de Agua Potable y Saneamiento 1992-2000** titulado "Agua para todos" con el fin de llegar con agua potable al 71,3% de la población y con alcantarillado al 52,8% en el año 2000, cuando se estima que 9,72 millones de personas habitarán en suelo boliviano.

Este Plan Nacional contiene varias innovaciones con relación al que en 1980 preparó también el Ministerio de Asuntos Urbanos y que se denominó "PLANASBA 81-90".

Lo más importante es que "Agua para Todos" nace con todo el apoyo político, la decisión de las autoridades nacionales y la disposición de la comunidad internacional de apoyo técnico y financiero.

De los 768,6 millones de dólares que se requiere, un 37% ya está comprometido mediante proyectos de preinversión, inversión y programas de apoyo para entidades externas y otro 20 a 30% deberá ser aporte nacional en dinero, bienes y mano de obra.

El Plan califica por vez primera en América Latina la calidad de los servicios, diferenciando la cobertura "A" como el servicio continuo de agua de potabilidad garantizada y conexión a domicilio, de la "B" con algunas deficiencias y de la "C" con discontinuidad de agua no potabilizada y conexión a domicilio o pileta pública.

En el alcantarillado sanitario también se utiliza la diferenciación de la calidad, en la que "A" garantiza la protección del ambiente mediante el tratamiento de aguas servidas con adecuado monitoreo de su proceso.

Estos niveles de calidad diferenciados permitirán una mejor calificación de los servicios evitando que el lograr la mayor cobertura posible se lo haga en desmedro de la calidad del servicio prestado.

Actualmente ninguna población de Bolivia tiene servicio "A" en el 100%. Falta servicio en muchos barrios, el agua es racionada en otros, se tiene deficiencias de potabilización, el agua debe ser acarreada en recipientes por las mujeres y los niños, y las aguas servidas deterioran el ambiente y hacen peligrar la salud con enfermedades como el cólera..

Pero, tener conciencia de esa realidad a través de su cuantificación, permitirá fortalecer programas que tengan efecto en la calidad de los servicios.

El Plan presenta modelos matemáticos para relacionar la cobertura y la calidad de los servicios con el nivel de las inversiones. Con esta metodología será posible medir no sólo el dinero invertido en los programas, sino principalmente su efecto real en los objetivos buscados y en el mejoramiento de la calidad de vida de los habitantes del país.

El Plan se fundamenta en la Política Institucional del Sector, la Política Financiera para servicios de agua potable y alcantarillado y la Política Social de lineamientos básicos de la lucha contra la pobreza, promulgados mediante Decretos Supremos en octubre de 1990 y noviembre de 1991.

Se aplicará la planificación estratégica del Programa de Naciones Unidas para el Desarrollo través de su Matriz Operativa que permite establecer cuadros de aplicación práctica y de control de resultados para el alcance de los objetivos establecidos.

El primer objetivo pretende lograr el financiamiento de $US 50.9 millones para generar estudios de preinversión de proyectos que permitan un flujo continuo de inversiones. La falta de estos estudios en el pasado ha constituido un freno importante en el desarrollo del sector, afectando al nivel de inversiones de 1991 y 1992.

El segundo objetivo es lograr el financiamiento de $US 672,7 millones, de los cuales casi 40% está comprometido para construir, ampliar y mejorar obras de agua potable y alcantarillado en las áreas urbanas, urbano-marginales y rurales del país.

El tercer objetivo lo representan programas de apoyo, como el seguimiento del Plan, el fortalecimiento institucional, el desarrollo de recursos humanos, la sustentabilidad de la prestación de los servicios y el uso eficiente de recursos y bienes, cuyos requerimientos hasta el año 2.000 se ha estimado en 45 millones de dólares.

Luis Uzín es consultor en Ingeniería Sanitaria.

¿Nueva legislación agraria?

Por Luis Antezana Ergueta

La cuestión agraria está pasando, aunque muy lentamente, a ocupar un mejor lugar, aunque todavía no el primero, en el orden del día de los grandes problemas nacionales. El asunto se estudia y discute en pequeños círculos y algunas instituciones y hace poco ha ocupado el interés de la CAO de Santa Cruz, aunque con limitados alcances.

En esa oportunidad se consideró dos proyectos para introducir reformas a la ley agraria vigente desde 1953, aunque sin llegar a conclusioneos definitivas.

Al respecto, el proyecto del gobierno, preparado por el ex-ministro José L. Roca y el Dr. Silva León ha concitado mayor interés por su carácter general, pero no así el del diputado Urioste por su carácter limitado a una zona andina del país.

En cuanto al proyecto oficial, en realidad se reduce por un lado a demandar el libre mercado de tierras —que, por lo demás, existe— para agilizarlo y hacer que el suelo no sea un "bien inerte", y por otro, a aspectos técnicos y procedimentales, de acuerdo a la errónea concepción de considerar asuntos técnicos con económicos.

En cuanto a la cuestión de la tierra, el proyecto Roca-Silva no resuelve el problema físico ni jurídico del asunto de la tierra, ni mucho menos. Es más, lo embrolla aún más de lo que está y sigue el mismo tratamiento que se le dio en el pasado. Se parece en el fondo a la ley del Ministro Stolipyn que hizo dictar la nobleza zarista hacia 1907.

En efecto con apreciaciones de principiantes, el proyecto oficial no resuelve el problema de la tierra sino más bien lo agrava en la misma forma que lo hicieron cuando llegaron los españoles al Alto Perú, los decretos de Bolívar, las medidas dictatoriales de Melgarejo, la legislación agraria de Frías y Campero, los asaltos liberales y, en particular, la reforma agraria de 1953.

En esa forma, el proyecto oficial agrava el asunto de la tierra y no irá hacia un mejor ordenamiento de la propiedad del suelo sino determinará su mayor desordenamiento, con el a[illegible] que allí donde ha habido [illegible] avances, los destruirá.

De otra parte, el proyec[illegible] Silva es, en cuanto se [illegible] sistema de producción —[illegible] más determinante—, de [illegible] semifeudal con franca [illegible] feudal. Es populista de [illegible] aunque no tanto como el [illegible] presentado por un ma[illegible] Asuntos Campesinos de [illegible] gunos años que desconoc[illegible] tión agraria, al tal extr[illegible] tuve que llevarlo de la m[illegible] las oficinaos de Reforma [illegible] para que conozca cómo se [illegible] trámite agrario.

En cuanto al proyecto [illegible] tado Urioste sobre comu[illegible] tampoco resuelve nada y [illegible] busca hacer retroceder e[illegible] la historia no sólo al tien[illegible] colonia española sino má[illegible] inclusive habla de hacer [illegible] ayllu! Este proyecto q[illegible] hacer marchar la histo[illegible] atrás, es populista de ultr[illegible] cae en un utipismo romá[illegible] mira al pasado y no luc[illegible] futuro, por una democr[illegible] quieren los campesinos [illegible] demostrado en luchas ce[illegible]

En todo caso, los proy[illegible] servadores no se orienta[illegible] a la dirección del movimi[illegible] pesino que desde hace m[illegible] siglos busca destruir tod[illegible] jas estructuras agrarias [illegible] tarias, feudales, semifeu[illegible] tanto de propiedad, p[illegible] comercialización, etc. p[illegible] blecer otras totalmente [illegible] que barran con las anti[illegible] vos objetivos q[illegible] esencialmentoe democr[illegible] simplemente esto, sino [illegible] tico-campesinos, al co[illegible] los programaos semider[illegible] terratenientes y populis[illegible] tipo que proliferan y b[illegible] forma para imponerse.

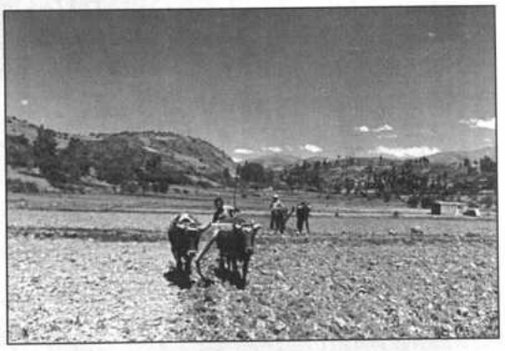

Luis Antezana Ergueta fu[illegible] del Consejo Nacional de Refo[illegible]

Cartas a: PRESENCIA

Empresas madereras

Señora Directora:

Nos permitimos molestar su atención, con el objeto de expresarle nuestra profunda preocupación por distintas notas de prensa que se vienen publicando en los medios de comunicación social, que tienen el propósito de desprestigiar el trabajo de las empresas madereras asentadas en la provincia Iturralde y perjudicar a sus habitantes con quienes trabajamos permanentemente para apoyar su desarrollo.

Señora Directora, esta campaña **"casualmente"**, coincide con los decomisos de madera cuartoneada que viene realizando la Policía Forestal que, afecta obviamente a personas irresponsables, que ante su impotencia, pretenden desprestigiar a las empresas madereras legalmente establecidas.

Estas desaprensivas acusaciones se inician con las declaraciones de los señores Franz Sillerico y Eloy Sanjinés, quienes a nombre del Comité Cívico Pro-La Paz, acusan a las empresas de estar invadiendo el derecho propietario de los colonos, declaraciones que dicha Institución, rechazó rotundamente.

Esta campaña prosigue con la publicación de un Voto Resolutivo surgido en la localidad de San Buenaventura, donde los dirigentes Adhemar Molina Sensano, Fidel Guevara y Julián Rivera a nombre de toda la provincia Iturralde solicitan la derogación del Decreto 23022 oponiéndose así, a una medida ecológica de preservación de los recursos, además de demandar el retiro de las empresas madereras.

Sin embargo, declaraciones de los legítimos representantes cívicos de la Provincia Iturralde, aseguran que estas expresiones no representan el sentir de la provincia. Manifestaron su posición de apoyo a las empresas, toda vez que han elaborado una serie de proyectos cuya ejecución está supeditada a las regalías que generan las empresas.

No obstante su representatividad, dichas declaraciones no recibieron la cobertura necesaria generándose una desinformación que consideramos nuestro deber clarificar, por el respeto que merece la opinión pública.

Señora Directora, estamos convencidos que esta campaña de desprestigio está siendo impulsada por los verdaderos depredadores de los recursos naturales de nuestro país: los cuartoneros que, acorralados por la acción de la Policía Forestal pretenden desviar esta polémica a las empresas madereras legalmente establecidas para posibilitar la continuación de sus acciones depredadoras que atentan contra el uso racional de los recursos naturales.

Con este motivo, le reiteramos nuestra alta y distinguida consideración.

Marco Vargas A.
Presidente de la Cámara Forestal Distrital de La Paz.

Contaminación en La Paz

Señora Directora:

En primer lugar debo hacerle llegar un saludo cordial y respetuoso a su persona.

El motivo que me induce a dirigirme a usted, es con el fin de solicitarle tenga la amabilidad de hacer algún comentario u orientación a nuestras autoridades, encargadas del medio ambiente. Como usted podrá comprobar en estos últimos meses se han proliferado como hongos los vehículos a Diessel, y no hay ninguna autoridad que ponga coto a esta destrucción del medio ambiente, cree que todos los países de Sudamérica ya han puesto planes para reducir la contaminación, pero nosotros como siempre somos los últimos, no estamos haciendo nada.

Asimismo debo indicarle que mi persona vive en la zona de Achachicala una de las más contaminadas, cualquier persona mete fuego a cualquier basural o lo que se le antoje, no hay ningún control, nadie dice nada ni siquiera la junta de vecinos.

Ojalá señora Directora, pueda usted hacer algo ya que en estos días en Río de Janeiro se reúnen más de 100 mandatarios, precisamente para tratar el problema del medio ambiente.

Esperando que la presente tenga buena acogida me despido como su atento y seguro servidor.

Atentamente.

Ernesto Perales Tejerina
C.I. 392578 L.P.

Memorias del Censo 92

Por Manuel Vargas

Ese famoso miércoles no me tocó cocinar, pero tampoco pude descansar debido a la espera a los jóvenes empadronadores. Y peor todavía cuando escuchaba por la radio los comentarios de los hombres famosos de mi país, que también estaban nerviosos, o simulaban estarlo porque decían: "Ojalá que los empadronadores no se olviden de mí", cuando todo el mundo sabe que no necesitan un día especial para que no dejen de recordarlos. En cambio mi angustia y mi emoción, que además eran verdaderas, no tenían por dónde expresarse. Tal el motivo por el que he decidido comenzar estas memorias.

Tampoco puedo negar que otro motivo de peso es el pedido de muchos amigos y conocidos, con quienes intercambiamos nuestras experiencias de ese famoso día, para que nuestras respuestas no se pierdan en la noche de la a-historia.

¿Y por qué no comenzar con el ejemplo negativo de un amigo que hizo caso a las instrucciones de la COB? (Porque, digo yo, qué sería de cualquier grupo humano donde todos seamos positivos? Se perdería el sentido de la crítica, del colorido y de la ley de los contrarios que hacen que el hombre progrese). Pues sí, este amigo decidió no existir para la sociedad ni prestarse al juego de ser un número más, y no responder, por ejemplo, si era o no el jefe de familia o el secretario de deportes de su casa. De manera que, cuando ustedes queridos lectores, tengan el número exacto y oficial de habitantes de la totalidad de nuestro territorio patrio, añádanle un habitante más y así estarán más cerca de la cifra real. En cambio, los que no lean estas memorias, estarán un poquito más lejos de la verdad porque no sabrán de la existencia de mi amigo.

Llegó el mediodía y no había noticias de mis visitantes. Salí a dar una vuelta por mi cuadra y vi, con sorpresa y algo de miedo, que ya todas las puertas tenían las huellas de los jóvenes empadronadores. ¿Qué hago? ¿Llamo por teléfono a las oficinas centrales del censo? ¿Me pongo a gritar en mi puerta? Bueno, quién sabe si se han ido a almorzar y piensan dedicarle a mi casa toda la tarde.

Nuestro almuerzo estaba listo, todos teníamos hambre. ¿Y si vienen justo a medio almuerzo? ¡Qué problema! Y ahora que hasta la Coca-Cola está tan cara... No, no vienen. Y nos pusimos a almorzar.

Cuando prácticamente estábamos en el postre, llegaron. Digo, llegó una jovencita de sombrero. Mi esposa salió a recibirla y sin más, comenzaron entre ellas el interrogatorio. La primera persona que me preguntó, en realidad no fue la empadronadora sino mi esposa: ¿Qué religión tienes?, me dijo abriendo un poquito la puerta de la cocina donde yo aún raspaba el plato. Y yo tuve que salir a enfrentar pregunta tan importante, que para muchos es fácil responder porque realmente no se han preguntado - o no han sospechado, como gusta decir un amigo- la seriedad de dicha pregunta fundamental. (Este amigo, cuando le saludo con un ¿qué tal, cómo estás?, responde con otra pregunta: ¿Sospechas lo que me estás preguntando?).

Pues, a mí mujer le [illegible] dió preguntarme, lo qu[illegible] un honor y no una falta [illegible] cación previa. Porque [illegible] guntas obvias, sencilla[illegible] al azar es donde se e[illegible] verdad la profundidad [illegible] experiencias. Así que n[illegible] ra en condiciones de [illegible] fue mi respuesta. Pero [illegible] la confundí a la emp[illegible] con disquisiciones filo[illegible] que me amoldé al papel [illegible] do del censo. Pasemos [illegible]

¿Trabaja usted? Si [illegible] la pregunta se presta [illegible] cosa. Una es que traba[illegible] con eso me gane la vida [illegible] cha comenzó a confu[illegible] me habré topado con [illegible] marginal de las mino[illegible] atacó con otra pregunt[illegible] na pasada en qué tr[illegible] haciendo la comida. A[illegible] usted no tiene trabajo. [illegible] bién cuidé a mi hijo p[illegible] salieron buenos los [illegible] Bueno, pero, entonces [illegible] sión tiene? Póngale in[illegible] O mejor: labores de ca[illegible] de casa? Sí, sí, segura[illegible] pués de un momento [illegible] consulta en sus trat[illegible] sea que usted es des[illegible] pongale desocupado.

Realmente, la chi[illegible] gente y estaba bien ad[illegible] su trabajo de empadro[illegible] raro que, dentro de p[illegible] que a dirigir encuesta[illegible] cias políticas preelec[illegible]

Manuel Vargas es auto[illegible] cuentos.

PRESENCIA

Premios Internacionales
María Moors Cabot - 1990
América Latina - ALADI - 1984 y 1989
SIP-P.J. Chamorro - 1987
EFE de Periodismo - 1981

tora:
María Romero de Campero
rector: Carlos Ossio Amatller
e Redacción: Juan Cristóbal Soruco Q.

La Paz, Bolivia, martes 9 de junio de 1992

quid de la reforma

tema recurrente de la agenda política, es la
ica en torno al procedimiento de reforma de
nstitución.
s partidos con representación parlamenta-
gnificativa, se inclinan por respetar lo dis-
o por la ley fundamental, quizás por el
de que juntos lograrían reunir dos tercios
tos en ambas cámaras. Las minorías y los
s de presión extra-parlamentarios empujan
amblea Constituyente con la esperanza de
r una correlación de fuerzas más favorable.
cierto es que el debate sobre el procedimien-
a desplazado a un segundo plano a la cues-
del contenido de esa reforma, que permanece
en entredicho.
na encuesta reciente del ILDIS revela que el
de los interrogados, considera que la reforma
Constitución es imprescindible. Y esto por-
e identifica el tema con el actual método de
ión de senadores y diputados, y con su
ecuencia no deseada: la elección congresal
residente y el Vicepresidente.
e trata de una posición simplista que no toma
enta la realidad. Todos sabemos que desde
e inició la apertura democrática y por obra
propia dispersión del electorado, ningún
idato ha logrado obtener la mitad más uno
s votos para llegar a la primera magistratura.
misma experiencia nos muestra la necesidad
ue un gobierno se apoye en una sólida
ción parlamentaria sin la cual es imposible
rnar.
a clave del gobierno democrático constitu-
al, es la cooperación entre el Poder Ejecutivo
Legislativo -sin perjuicio de la fiscalización y
ntrol que debe ejercer este último sobre el
ero- y un Presidente elegido por una mino-
encontrará siempre la cerrada oposición del
greso, convertido en instrumento de la coa-
n de los perdedores. Para ejemplos basta lo ocurrido a la UDP.

La segunda vuelta electoral que se presentó como una panacea, conduce siempre a una controversia entre la mayoría presidencial y la parlamentaria como sucede en Brasil, Argentina, Ecuador o Perú. Su ineficacia para resolver este problema ha quedado gráficamente ilustrada con la disolución del Congreso peruano.

¿Cómo conciliar entonces el respeto a la voluntad de los electores con el funcionamiento eficaz del gobierno representativo?

No hay una receta casera para responder a esta interrogante.

Armonizar la libertad con la autoridad, quid de cualquier reforma constitucional, es una ardua cuestión que no puede resolverse a costa de ninguna de ellas.

Si la Ley Electoral en actual discusión, garantizara una elección directa y personal de los legisladores por listas separadas y distritos electorales uninominales (sin alterar el sistema proporcional), la representación de los parlamentarios sería, sin duda, más legítima, y su participación en la elección de los mandatarios, más afín con la voluntad del pueblo.

Si por añadidura, el Congreso tuviera la decencia democrática de respetar la primera mayoría - no por imperativo jurídico sino ético- el efecto sería doblemente benéfico: primero por que confirmaría la preferencia del electorado, garantizando su mandato, y luego porque esta opción, obligaría a formar una coalición en el Parlamento que aseguraría la gobernabilidad.

Paradójicamente, ninguna de estas medidas requiere una reforma previa de la Carta Magna y podría aplicarse sin problemas en las elecciones de 1993. Pero esta vía consensual es menos atractiva pues carece de los ingredientes de polémica y de cambio por el cambio tan caros a la clase política.

El proceso de privatización en Centro América

Por Jesús Mora

En medio de una situación confusa en donde el esquema tradicional del Estado y del desarrollo se encuentra en crisis y frente a la expectativa de un futuro mejor para sus ciudadanos, los gobiernos centroamericanos han tomado la vía de la privatización como única alternativa.

La moda de la privatización tomó fuerza en Centro América a partir de 1985 a través de los programas que impulsó la Agencia para el Desarrollo (AID).

Los sectores privados fortalecidos por los avances de los procesos de liberalización de mercados y la caída de los regímenes comunistas de Europa del Este han logrado apoyo en la población para avanzar por ese camino.

El proceso no obstante es lento debido a la oposición de diversos sectores, especialmente los gremios sindicales y por la falta de interés de los inversionistas locales y extranjeros por adquirir las empresas públicas bajo las condiciones que se exigen por parte de los gobiernos del área.

Quienes aceptan y promueven la privatización señalan al mismo tiempo que como prioridad las empresas estatales deben ser vendidas a inversionistas nacionales o a los trabajadores de esas instituciones, al parecer más por política que por concepción ya que no impulsan programas crediticios que faciliten la compra.

Honduras es quizá el caso que, mejor ilustra el lento pero firme proceso de la privatización. Esa corriente comenzó con la firma de un convenio entre el gobierno del entonces Presidente Roberto Suazo y el AID para la creación de la Corporación Nacional de Inversiones (CONADI).

Para el periodo 1986-1990 esta entidad preveía la privatización de 20 empresas, meta que sólo pudo ser cumplida en 50 por ciento como efecto de los complicados trámites burocráticos, avalúos elevados, falta de promoción y escaso interés de los potenciales inversionistas.

Se han logrado privatizar 16 empresas por un valor superior a los 28 millones de dólares, sin embargo siguen en manos del Estado servicios públicos que son considerados como más atractivos para el sector privado, tal es el caso de la energía eléctrica, acueductos y alcantarillados y telecomunicaciones.

Se considera que también están en la mira de los empresarios los programas hospitalarios, de correos y telégrafos y otros.

En Guatemala se privatizó la empresa de aviación nacional AVIATECA en circunstancias que provocaron las indignaciones de diversos grupos políticos.

A este negocio se unió la venta de Puerto Barrios a la empresa bananera COBIGUA mediante una concesión por 25 años.

El ministro de Economía, Juan Luis Mirón, explicó que el programa de privatización comprende pocas empresas y se centrará en la desmonopolización y la entrega de concesiones de algunos servicios públicos que permitan disminuir la deuda externa que asciende a 3.000 millones de dólares.

El plan está previsto para ser cumplido en tres etapas. La primera debió ser cumplida antes del segundo año de la firma del convenio y comprendía a las empresas de electrificación, telecomunicaciones, ferrocarriles, puertos y zonas francas.

La segunda, a cumplir entre el segundo y quinto año, contempla el seguro social, vivienda, banca, agricultura, turismo, fomento municipal, hipotecas y comercialización agropecuaria.

La última etapa, a cumplirse en diez años, incluye institutos científicos y de investigación. Entre los que destaca la Universidad de San Carlos.

En El Salvador, el proceso no ha avanzado con la celeridad requerida y no fue sino hasta abril de 1991 que el gobierno conformó la Comisión Nacional de Privatización (CNP) que inició sus funciones privatizando el Instituto de Investigaciones del Café y el Instituto de Vivienda Urbana.

Por ese proceso han pasado también la consulta externa del seguro social y la banca.

Se espera que en los próximos años se logre eliminar el monopolio de la generación eléctrica, el Instituto Regulador de Abastecimiento, los teatros nacionales, el sistema educativo semiurbano y rural y el Fondo Social para la Vivienda.

En contraposición con el caso salvadoreño, en Nicaragua "privatizar" es una palabra mágica.

El ministro de la Presidencia, Antonio Lacayo dijo que la privatización es consecuencia de un muy particular proceso de estatización de empresas que a lo largo de diez años y medio incluyó la nacionalización, confiscación, expropiación, ejecución bancaria y compra o inversión directa del Estado.

Al iniciarse el gobierno de Violeta Barrios fue creada la Junta Nacional de Corporaciones Nacionales del Sector Público cuya misión es administrar y orientar la privatización de todas aquellas empresas en un proceso que deberá concluir en 1993.

Costa Rica, país que en la década de 1970 se caracterizó por su amplio desarrollo basado en la intervención estatal, empezó su proceso de privatización en 1983 con la firma de un convenio con el FMI.

De 1986 a 1990 la AID impulsó la privatización de unas 32 empresas estatales que cubrían sectores como la agricultura, el aluminio, algodón, cementos y azúcar.

A partir de 1990, el gobierno del Presidente Rafael Angel Calderón dio un nuevo y gran impulso al proceso y al igual que en los demás países del itsmo las justificaciones fueron las mismas.

Entre estas se definen la supuesta democratización de la economía, obtener más ganancias para pagar parte de la deuda externa que asciende a 3.200 millones de dólares y crear una especie de "capitalismo popular" al transferir acciones a grupos sociales organizados.

En Panamá, la privatización tomó fuerza con el ascenso al poder de Guillermo Endara que puso fin al régimen fundado por el General Omar Torrijos y que ha sido calificado como de un perfil de izquierda.

El primer paso que se dio en esa nueva orientación fue la creación de la Comisión Nacional de Privatización bajo el mandato del vicepresidente Guillermo Ford.

El funcionario ha explicado que el plan obedece a una estrategia de desarrollo nacional que permitirá al Estado una rápida recuperación económica y un ascenso en el deteriorado nivel de vida de los panameños.

Aparte de las empresas aéreas, que ya fueron privatizadas, están a la espera el Instituto de Telecomunicaciones, servicios portuarios, industria azucarera, instituciones que se encargan del agua, electricidad y los de la recolección y tratamiento de la basura.

Por ahora no se puede juzgar el efecto final de todas estas medidas en Centro América, pero lo cierto del caso es que, por ahora, la atención se centra en los intentos por lograr acuerdos satisfactorios a fin de ajustar las economías locales y elevar el nivel de vida de los pobladores de esa región.

(Inter Press Service/San José).

Biblia en sus manos

al y luz e la tierra

ichosos ustedes cuando por
a mía los maldigan, los persi-
y les levanten toda clase de
mnias. Alégrense y muéstrense
ntos, porque será grande la
mpensa que recibirán del cielo.
bien saben que así trataron a
rofetas que hubo antes que
des.
stedes son la sal de la tierra. Y
sal se vuelve desabrida, ¿con
e le puede devolver el sabor?
o sirve para nada sino para
rla a la basura y para que la
la gente.
stedes son la luz para el mun-
o se puede esconder una ciu-
edificada sobre un cerro. No se
nde una lámpara para escon-
en un tiesto, sino para ponerla
n candelero a fin de que alum-
todos los de la casa. Así, pues,
brillar su luz ante los hom-
para que vean sus buenas
y glorifiquen al padre de uste-
ue está en los cielos (Mateo 5,
6)

A mano alzada — Por Rulo Vali

Vamos a ver

Por Rodolfo Salamanca

Sainetes "cobistas"

La Central Obrera Boliviana con su nuevo equipo director, se propuso ensayar un enfrentamiento con el gobierno hasta dejarlo "patas arriba". Lo desafió frontalmente para derribar del poder eso que vagamente se llama neoliberalismo para reemplazarlo, en los términos de una revolución radical, con eso que se llama "dictadura del proletariado" y que en los hechos soviéticos fue una dictadura de un partido centralista contra el proletario. A manera de declaratoria de guerra sentenció a fracaso el Censo de Población y Vivienda. Lo vetó sin apelación como quien declara que la ley no es tal si no lleva la previa aquiescencia de esa organización. Jugaba a definir quién es más gobierno.

Frente a la censura ciudadana, muy firmes en su posición, los directivos de la COB dijeron que no podían desobedecer un acuerdo del congreso de trabajadores reunidos en Chuquisaca y que no estaban de acuerdo con el empadronamiento nacional. A sabiendas olvidaron que su congreso no es el parlamento nacional ni sus resoluciones llevan en sello de mandato legal. Quisieron darle esa significación beligerante. Hilvanaron para mostrar la validez de su oposición una cantidad de semirazones. Golpearon la lógica, el sentido común y el civismo boliviano. Trajinaron, pues, por el espeso submundo de los disparates.

Agarrados de la cola de sus barriletes de papel de autovaloración, amenazaron con interferir la tarea del censo. A manera de globo de experimentación, su ejecutivo afirmó que la COB cuenta con el acatamiento del "setenta por ciento" de la población". ¿Se ha estimado esta aplastante cantidad de gente sometida a las órdenes de la COB? Quien - caudillo u organización popular - dispusiese de ese respaldo, sería el poder absoluto en el país. Hasta ahora - excepto los fraudes electorales del MNR - ninguno de los partidos políticos tiene en sus filas más de un 30% de militantes. La COB tampoco tuvo ese contingente humano.

Hay que descomponer el sideral envanecimiento de la COB acerca de la presunta disciplina y obsecuencia de algo más de las dos terceras partes del pueblo. Es fácil desmontar el 70% por el recurso aritmético de la resta. Comencemos por SU congreso, en el que actuaron cientos de delegados. ¿A quiénes representaban? ¿Sus pareceres y sus consignas significaban las de todos los trabajadores? No es aventurado suponer que estuvieron convencidos de no ser monigotes y de totalizar el parecer y el sentimiento del país.

Desmontar la inflación del 70%: quitarle un cero de la derecha para quedar en el 7%. Un siete por ciento es todavía mucho en favor de la COB. El comportamiento de la población el día del censo permite situar el cálculo porcentual en el 0.07% con lo cual el 70% se va de cabeza al albañal. Por cierto que sin oír cantos de sirena, la gente respondió de buen talante a los jóvenes empadronadores. Tal vez hubo una que otra resistencia insignificante.

Resulta que los tardíos rebeldes revolucionarios, que proyectaban un drama no pasaron de un vulgar sainete. Ninguno de ellos tuvo el volumen de Marx, Engels ni de Lenin. Nadie se interesó en su obrilla. COB, su congreso y sus dirigentes quedaron fuera de realidad, fuera de la historia. Tal vez durante sus transportes de revolver la realidad actual, los congresistas trabajadores no tuvieron la precaución de beber las aguas del Inisterio que, como se sabe, despejan lagañas mentales y visuales...

debilitamiento de YPFB

Hugo A. Castrillo M.

nacionalización del petróleo
sido un capítulo de la retóri-
no un plan de acción para
ir el control soberano de este
so natural, de su exploración,
tación, refinación, transporte
rcadeo.
olivia, había asumido la deci-
de no permitir que el petróleo
nstrumento de subordinación
pendencia, más bien, era el
no para conquistar nuestra
ación económica.
os hidrocarburos son hoy un
lema económico y político, con
orientación extranjerizante
vez más exigente e insistente,
e que el neoliberalismo gobier-
pais.
n 1985, se ha iniciado una
al y profunda transformación
política energética de la na-
que ha hecho de los hidrocar-
os el pedestal más firme de la
omía nacional y a vivir del
ismo petrolero que asigna el
de sus ingresos al TGN, cuestión trascendental, que ha dado lugar al debilitamiento gradual de YPFB, al extremo de haber retornado a la década del 30, época dolorosa de las frustraciones nacionales.

Volver a la importación de carburantes, para atender el mercado interno y sujetar las posibilidades de la industria petrolera, otra vez, en manos extranjeras, es innegable distorsión del sentido profundo de la verdadera revolución nacionalista.

Hemos advertido oportunamente, repetida y porfiadamente, con la crítica severa y honesta, los alcances de la nueva Ley General de Hidrocarburos, los contratos de operación, la "recuperación" y otros, sobre sus recelos y suspicacias, que a la fecha se han confirmado plenamente. No se puede negar y se considera esencial el incentivar la inversión de nuevos capitales en la exploración petrolera, particularmente en las operaciones de riesgo, o en operaciones conjuntas, siempre y cuando, se preserve y cuide los intereses de YPFB, que por extensión son también de la nación.

Desde 1970, YPFB ha ido reclamando a los gobiernos de turno capitalizar el ente estatal, haciendo cualquier sacrificio, para aumentar nuestras reservas, acelerando la exploración intensiva.

En 1983, los pronósticos de producción de petróleo y condensado, de los campos existentes y en proceso de desarrollo, las predicciones optimistas de Vuelta Grande, Río Grande y muchos otros; los descubrimientos de nuevos campos del Subandino, llanura y altiplano, estimaban producciones de equilibrio hasta 1992 relacionados con los pronósticos de consumo interno en el país, sin embargo, se ha establecido que a partir de 1991, se confrontarían déficits cada vez mayores en la disponibilidad de petróleo y condensado, lo que significaría que YPFB no estaría en condiciones de abastecer el mercado interno de kerosene, jet fuel, diesel oil, fuel oil incluyendo las gasolinas, si no se atendían sus requerimientos y medidas económicas en su favor, sentenciando una situación realmente preocupante para el futuro.

Infortunadamente, en lugar de fortalecer YPFB con su propia producción se le ha ido succionando inmisericordemente hasta llegar a un estado de crisis.

Bajo estas condiciones o sea disponiendo de escasos recursos en los gastos de exploración, fase primicial para la industria petrolera, que tiene poco apoyo del crédito externo, la tarea productiva se torna insegura para la nación.

La situación se hace más crítica si consideramos que el índice de crecimiento del consumo interno es de aproximadamente 8% anual, significa que, a este ritmo, las proyecciones de la demanda en los próximos años, sobrepasarán los ajustados 30.000 barriles diarios (YPFB - Contratistas), lo que sólo se logrará compensar aumentando el potencial de reservas probadas como elemento esencial y básico.

Con las limitaciones económicas impuestas a la empresa estatal del petróleo, no podrá esperar resultados promisorios ni el logro de sus mejores realizaciones.

Los presupuestos restringidos de YPFB no alcanzan para cubrir el déficit de producción y sirven únicamente para contrabalancear la disminución de producción debido a la declinación normal de los yacimientos conocidos hasta la fecha.

Interesa en el momento fortificar YPFB, como medida prioritaria, antes que contratos de rendimiento. Para encontrar hidrocarburos, hay que buscarlos con fuertes inversiones, hasta conseguir el éxito y la efectivización.

Los contratos suscritos para exploraciones y "recuperación mejorada" y otros, son simplemente perspectivas de posibilidades petrolíferas a mediano y largo plazo. No olvidemos que de 18 contratos anteriores sólo dos dieron resultados relativamente positivos.

Observando el panorama en conjunto, es urgente tomar medidas extremas y adoptar nuevas definiciones en la política petrolera nacional. Otro factor importante del debilitamiento de YPFB es la intromisión político-partidaria que tanto daño le está ocasionando. El gobierno debe dejar y apartar la influencia y autoridad política en el manejo de la empresa fiscal.

Si continúa como hasta ahora: **"Se nos muere YPFB".**

Hugo A. Castillo M. fue gerente de YPFB.

PRESENCIA
utino fundado por
scar Cajías K. el
de marzo de 1952

Jefe de Corresponsales: Pedro Glasinovic V.
Jefe de Producción: José A. Vera P.
Secretario de Redacción: Rolando Garvizu M.

Jefes de área:
Económica: Amanda Dávila T.
Política: Ramiro Ramírez S.
Social: Teddy Molina Ch.

Internacional: Antonio Miranda S.
Suplementos: Roy Bazán M.
Cultural: Mario D. Ríos G.

Editora PRESENCIA S.R.L.
Gerente General: Lionel Claure Cardona
Impresores: Editorial LUX
La Paz - Bolivia

Avenida Mariscal Santa Cruz, Nº 2150
Casilla de Correo 3276 - Cajón Postal 10152
Central Telefónica: 372344
Télex 2659 BV - Telefax 391040

PRESENCIA

La Paz, Bolivia, martes 9 de junio de 1992

Pese a las dietas

Doña inflación sigue aumentando de peso

Es una golosa, ni con médico dietista adelgaza. En un año, de mayo a mayo, aumentó 12 kilos o lo que es lo mismo decir 12 puntos y a pesar que este último mes engordó unos gramos, no deja de preocupar la salud de esta señora, que si sigue en este ritmo terminará con un ataque cardiaco.

Como ya saben de su tendencia a acumular grasa, los médicos previeron a un comienzo de año, que subiría 9.6 puntos. En cambio, ahora, al constatar su desmedido apetito, los galenos, aunque siempre optimistas, consideran que el aumento será mayor. Quizás 12 puntos de enero a diciembre en el año en curso, frente a un aumento salarial que apenas llegó al 15%, sino a menos.

Según la información mensual del Instituto Nacional de Estadísticas, (INE) la inflación de mayo de 1991 a mayo de 1992 alcanzó a 12.68%. Este mayo último se incrementó en 0.69%.

Pero de enero a diciembre la tasa inflacionaria acumulada se eleva a 6.43%.

Si bien los ministros del área económica señalaron a principios del año que la cifra inflacionaria iba a ser de un solo dígito en cambio ahora, ellos han manifestado, como quien no dice nada, que se llegará un índice de inflación de 12%.

La información del INE destaca que tanto la inflación de mayo de 1991 a mayo de 1992, como la de enero a mayo son menores a las presentadas el año pasado.

Inflación de enero a mayo llegó a 6,43%.- De mayo de 1991 a mayo de 1992 alcanzó a 12.68%.-

COMO CUESTA DIVERTIRSE

En la inflación de mayo, el capítulo de esparcimiento y cultura fue el que tuvo las variaciones porcentuales más altas, 3.42%. Luego le siguen alimentos y bebidas con 1.24% y bienes y servicios diversos con 0.44%.

Es así que a nivel de grupos los que presentan mayor variación son equipos y artículos para cultura con 4.77% y el grupo alimentos y bebidas consumidas dentro del hogar con 1.4%.

Los capítulos que presentan variaciones negativas son transporte y comunicaciones con -0.5%; vivienda con -0.34% y salud con 0.09%.

Entre los grupos que menos han aumentado su precio figuran mantenimiento de la vivienda con -1.56% y servicios de transporte público con -0.84%.

PACEÑOS Y NO PACEÑOS

La inflación mensual de la ciudad de La Paz alcanzó al 0.61%.

Para los paceños, el anterior mes fue más difícil lograr esparcimiento y tener acceso a la cultura, ya que los precios para estos rubros aumentaron en 3.11%. Le sigue alimentos y bebidas con 1% y vestidos y calzados con 0.52%.

Durante ese periodo los precios de los 257 artículos que conforman la canasta de esa ciudad presentaron el siguiente comportamiento: en 140 artículos hubo incremento de precios, 61 se mantuvieron constantes y 56 bajaron.

Los tres artículos que presentan incidencias porcentuales más altas son: tomates con 0.32%, naranja con 0.3% y mandarina con 0.18%. Mientras que aquellos que tienen una incidencia negativa son: carne de res con hueso con -0.23%, plátano para comer -0.12% y ladrillo -0.05%

CIUDAD DE SANTA CRUZ

Durante ese periodo de observación, el índice inflacionario en la ciudad de Santa Cruz presenta una variación porcentual con respecto al anterior mes de 0.56%.

Las más altas variaciones corresponden a alimentos y bebidas con 1.6%, esparcimiento y cultura con 1.43% y bienes y servicios 0.61%. Los capítulos que muestran variaciones negativas son: transportes y comunicaciones con -1.65%, vivienda -0.53% y equipamiento y funcionamiento del hogar junto con salud del -0.14%.

De los 244 artículos que conforman la canasta familiar de Santa Cruz, 100 artículos aumentaron de precio, 78 mantuvieron sus precios constantes y 66 bajaron.

Los tres artículos que más subieron: naranja, tomate y mandarina. Mientras los de incidencia negativa son tarifa de taxi -0.22%, uva blanca -0.18% y plátano de comer -0.12%.

CIUDAD DE COCHABAMBA

La variación porcentual en Cochabamba fue del 1.08% y las variaciones más altas corresponden a esparcimiento y cultura con 5.98%. Le sigue alimentos y bebidas con 1.44% y vivienda con 1.01%.

De los 258 artículos que corresponde la canasta cochabambina, en 113 se registró un incremento, 83 mantuvieron sus precios constantes y 62 bajaron.

Los tomates, las naranjas y las mandarinas fueron los que más se elevaron (0.5%, 034% y 0.15%, respectivamente). Los de incidencia negativa son el plátano de comer con -0.08%, pan de batalla con -0.06 y manzana importada cpn -0.06%.

CIUDAD DE EL ALTO

La inflación del El Alto llegó a 0.62%. De los 9 capítulos en los que está desagregada el índice, las variaciones corresponden a esparcimiento y cultura con 4.68%, le sigue alimentos y bebidas con 0.84% y vestidos y calzados con 0.67%.

De los 224 artículos de la canasta alteña, en 128 se increntaron los precios, 45 mantuvieron sus precios constantes y 51 bajaron.

Empresas estatales:

Se compran caro y se venden barato

-Reglamento otorga amplias facultades para la transferencia de 60 empresas a dos organismos presididos por una sola persona

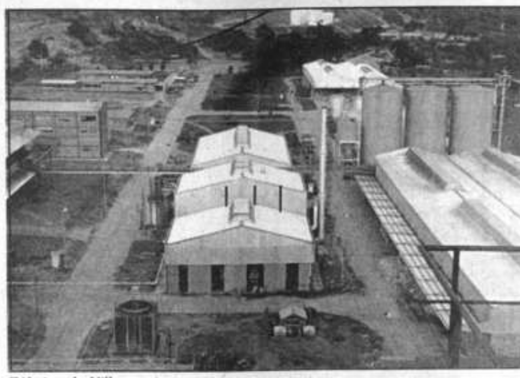

Fábrica de Villamontes

Las empresas estatales fueron compradas caro pero se venderán barato en el proceso de privatización, que desde el viernes cuenta con un reglamento. Una Comisión y el Consejo de Economía y Planificación, ambas presididas por el actual ministro de Planeamiento, definirán su destino.

Un total de 60 empresas, con un valor de 65 millones de dólares, dependientes de las Corporaciones Regionales de Desarrollo serán privatizadas. Entre ellas figuran ingenios azucareros, hilanderías, fábricas de aceite, de vidrio, de cemento y de productos lácteos.

El ministro de Planeamiento, Samuel Doria Medina, ha afirmado que la privatización en los países latinoamericanos se enfrenta al hecho de que la transferencia de empresas estatales no compensa los gastos que, en su tiempo, demandaron al Estado.

La privatización tiene otros objetivos para el gobierno.

CAMBIAR PAPEL DEL ESTADO

La primera razón para la privatización en el país, según el gobierno, es que el Estado tendría que atender la inversión social y "no debe participar directamente en la producción". Esta actividad corresponde al sector privado.

PORQUE NO HAY CREDITOS

La otra razón es que el país no tiene, dice, acceso al crédito multilateral, bilateral ni comercial para empresas.

"Ningún organismo internacional está dispuesto a otorgar recursos que se inviertan en la creación de nuevas empresas públicas o en las que existen actualmente".

ATRAER INVERSION

Otro objetivo es que la privatización atraerá la inversión privada nacional y extranjera.

Como objetivo final de todo esto, señala el gobierno, es que la privatización "promoverá el crecimiento de la economía y democratizará el capital mediante varios mecanismos que consisten en fomentar el acceso de los trabajadores a la compra de acciones de las empresas, las que pueden ser financiadas con los beneficios sociales de los mismos".

PERO EN ABIERTA COMPETENCIA

Empero, no habrá opciones preferenciales ni para productores ni trabajadores en la privatización, ya que el nuevo reglamento aprobado por el gobierno mediante el D.S. 23170 transferirá las empresas estatales mediante licitaciones públicas, subasta o puja abierta o mediante la bolsa de valores (artículo 3)

QUIENES DECIDIRAN EL DESTINO

Una Comisión de Evaluación de la Empresa Pública (CEEP), presidida por el ministro de Planeamiento e integrada por el ministro de Finanzas, y el ministro del sector "tendrá la facultad de aprobar la evaluación de las empresas así como decidir las estrategias de privatización o liquidación o posterior venta de activos de cada empresa o grupos de empresas, tomando en cuenta el informe de la firma consultora especializada e independiente". (Art. 1) Esta Comisión apoyará técnica y operativamente al Consejo de Economía y Planificación, (CONEPLAN).

Pero, las licitaciones, e informes de las "firmas consultoras especializadas e independientes" serán previamente aprobadas o rechazadas por la Subsecretaría de Desarrollo Socioeconómico del ministerio de Planeamiento. Esa subsecretaría actuará como Secretaría técnica asesora de la Comisión, para lo que creará una Unidad Ejecutora del Reordenamiento de la Empresa Pública (Art. 11)

EL DIRIMIDOR

Las Corporaciones Regionales propietarias de una empresa que se privatice incorporarán a su presidente en la Comisión.

La decisión de la Comisión será tomada por simple mayoría de votos. Pero, el presidente de esa instancia, en este caso el ministro de Planeamiento será, el dirimidor en caso de empate (Art .2)

CONEPLAN SU VISTO FINAL

Concluida esa fase, el CONEPLAN aprobará, en base al informe de la Comisión de Evaluación, la transferencia o disolución de las empresas y podrá declarar desierta la licutación si no hay una oferta adecuada. (Art. 6)

Firmarán los documentos de transferencia el ministro de Planeamiento, y el presidente de la Corporación Regional de Desarrollo.

El gobierno se compromete a otorgar garantías suficientes para asegurar la transferencia de las empresas.(Art.7)

INFORMES PUBLICOS

Los informes y documentación de las empresas que serán privatizadas serán publicados para que los interesados puedan formular preguntas, por escrito, y por espacio de diez días, que serán respondidas también públicamente. Luego de ese plazo se procederá a la licitación pública, subasta o puja abierta, de acuerdo a la estrategia adoptada (Art. 4).

El ofrecimiento de venta incluirá un pliego de condiciones específicas sobre la modalidad de presentación de ofertas y un sistema de evaluaciónn (art. 5)

FONDO DE PRIVATIZACION

Los recursos que se obtengan de la privatización serán depositados en una cuenta especial abierta del Banco Central de Bolivia a nombre de la Corporación Regional de Desarrollo del respectivo departamento en el que se encuentre ubicada la empresa privatizada. La cuenta se denominará Fondo de la Privatización para la Inversión Social (FOPRINSOC) que será utilizado en un programa de inversión pública.

ADEMAS PARA HONORARIOS

Los recursos servirán también a las Corporaciones para pagar a la empresa consultora encargada de la evaluación y preparación de la estrategia de privatización el monto por concepto de honorarios de venta (Art.8).

FINALMENTE A CONTRALORIA

Toda la documentación del proceso de privatización, liquidación o disolución de empresas será elevada por CONEPLAN a la Contraloría, finalmente.

Mientras dure el proceso, el directorio y ejecutivos de las empresas de las Corporaciones velarán por los activos. (Art.10).

Lliquimuni c 4.000 metros de profundid y sin gas

Pese a que todavía no e... dencias de gas natural, la e... tatal del petróleo prosigue con la perforación del pozo e... de Lliquimuni, en la ubérrima... los Yungas paceños, inform... dente de YPFB, Guillermo J... llo.

Hasta el 31 de mayo Lliquimuni X-1 alcanzó una ... dad de 4.261 metros, tras ... de arduo trabajo de profes... nicos y obreros de YPFB.

"Desde su inicio ha sido ... ración bastante dificultosa, ... formaciones muy difíciles, ... se ha tenido que utilizar trép... ciales para trabajar en esa ... Jiménez, tras explicar los g... táculos que debe enfrentar ... estatal en la búsqueda de h... ros en la provincia de Nor Y...

"Hasta ahora no han pod... una formación muy dura (de... Copacabana) y que tiene ... indicios de hidrocarburos", ...

Los costos de la explorac... ra alcanzaron, hasta finales ... suma de 6,3 millones de ... proyecto contempla la perf... pozo hasta los 4.600 metros ... sión total de 8,2 millones de ...

Según el presidente de la ... estatal, la perforación del Lli... 1 a unos 100 metros más pe... ingreso en arenas product... drocarburos que, de algún m... trarían el potencial energ... región.

"En unos dos meses más ... dría concluir con este proy... veremos cuáles son los resul... Jiménez, que cauteloso, a... existe "alguna preocupaci... hasta el momento no hay e... gas natural".

Al concluir los trabajos ... ción del pozo y en función de la ... ción obtenida, el próximo ... exploratorio programado por ... el del "Tacuaral", a 40 ki... norte de Lliquimuni.

APUNTE...

SEGURO PARA PASAJEROS EN EL LAB

Seguros Illimani SA ... cobertura de la póliza de ... Lloyd Aéreo Boliviano con ... jas adicionales, según inf... rector de esa aeguradora, ... Arce.

Entre las 42 ventajas ... de la póliza del LAB está la ... del pasajero cuando se ... fuera de la nave aérea. Val... los seguros del LAB cubrir... lante la demanda de los ... que pierdan conexiones, ... cualquier eventualidad de ... bilidad directa de la empr...

Estas calificaciones h... al LAB con grandes líneas ... el mundo, loque incide dire... en el nivel de sus servicios y ... cidad de competir en un ... cada vez más difícil.

SALARIOS EN COMIBOL

La COMIBOL espera ... nes de Ministerio de Plan... para definir el porcentaje de ... salarial que concederá a su... dores, dijo ayer el gerent... empresa, José Zambrana.

Las arduas negociaci... riales, que se prolongan ya ... días, se entablan en torno a... miento de los trabajadore... que exigen un incremento ... mientras que la COMIBO... ofertando un 12%.

Según Zambrana, la ... laboral significará la eroga... millones de bolivianos, m... COMIBOL estaría en cond... cubrir. Con el 12% de incr... estatal minera tendría que ... millones de bolivianos adici... rante esta gestión.

La decisión de Planeam... conocida oficialmente mañ... cipó Zambrana.

EMERGENCIA EN CATAVI

Una delegación de la ... de Mineros informará este ... el distrito de Catavi, los a... contrato de riesgo compa... pasado viernes suscr... COMIBOL con la firma ... Mineracao Taboca, infor... secretario ejecutivo de la ... laboral, Víctor López.

Luego que el amplia... que sesionó este fin de se... Paz, determinara instruir ... cia para evitar el ingreso d... ñía extranjera en los pa... Catavi, la asamblea labo... distrito definirá las modal... implementar dicha medi...

República de Bolivia
H. Senado Nacional

NUEVOS NUMEROS TELEFONICOS DEL HONORABLE SENADO NACIONAL

La Oficialía Mayor de Prensa e Informaciones del Honorable Senado Nacional, comunica a la opinión pública que al haber sido concluidas las refacciones en los ambientes del Senado, Palacio Legislativo, las oficinas de la Directiva de la Honorable Cámara de Senadores funcionan, a partir de la fecha, en las dependencias del Congreso Nacional con los siguientes números telefónicos:

PRESIDENCIA DEL H. SENADO NACIONAL	354749 - 392382
PRIMERA VICEPRESIDENCIA	376003
SEGUNDA VICEPRESIDENCIA	392379
PRIMERA SECRETARIA	361330
SEGUNDA SECRETARIA	371113
TERCERA SECRETARIA	376004

La Paz, junio de 1992

OFERTA DE HARINA DE TRIGO No. 03/92

El **PROGRAMA DE MONETIZACION**, pone a la venta lote No. 3 de:

HARINA DE TRIGO AMERICANA
Tipo "0000" (Extra Fina)

que consta de la siguiente cantidad

100.000 bolsas de 50 kilos c/u para entrega inmediata.

Lugar de entrega: Almacenes en la ciudad de El Alto.

Las personas jurídicas o naturales interesadas en la adquisición, deberán recoger el formulario de

SOLICITUD DE COMPRAS a partir de **Hrs. 10:00 del día de HOY martes 09 de junio de 1992**, y presentar sus propuestas de compra hasta el día 15 de junio a Hrs. 12:00 a.m. en la siguiente dirección:

PROGRAMA DE MONETIZACION
Calle Batallón Colorados No. 24
Edificio EL CONDOR, Piso 11

La Paz, junio de 1992

PROGRAMA DE MONETIZACION

INVITACION Nº 03/92

REQUERIMIENTO DE COMPRA DE PRODUCTOS NACIONALES

El **PROGRAMA DE MONETIZACION**, Organismo Interinstitucional de Desarrollo, requiere comprar los siguientes alimentos de **producción nacional** puestos en distintos lugares del País.

PRODUCTO	TONELADAS
• ARROZ	461.00
• AZUCAR	731.00
• SAL YODADA	668.12
• FREJOL	138.00
• CUMANDA	107.64

Se invita principalmente a productores independientes, asociaciones y cooperativas de productores, así como a organizaciones especializadas y personas interesadas en la provisión de los productos señalados, a participar en el Concurso de Precios en base a los Pliegos de Especificaciones que pueden ser recogidos a partir del **día miércoles 10 de junio** del presente año y presentar sus propuestas hasta **Hrs. 12:00 del día 22 de junio de 1992**, en la siguiente dirección:

Calle Batallón Colorados Nº 24
Edificio EL CONDOR, Piso 11
Casilla de Correo 15025 - La Paz

La Paz, junio 9 de 1992

Vendo **DETECTOR**
Metales y Minerales.
Residencial Copacabana,
Phone 367896
Sr. Anderson

H. MUNICIPALIDAD DE LA ...

INFORME DE AUDITORIA SOBR... ADQUISICION DE ABONOS PARA ... PARQUE "LA FLORIDA" - GESTION ...

La Municipalidad de La Paz, comunica a las persona... nombres se publican en la siguiente nómina, que ... apersonarse a las oficinas de Auditoría General Inter... piso, oficina 2 del Edificio "Esperanza", en el plazo de ... a fin de tomar conocimiento del Informe de Auditoría ... 92 complementario al AI-231-90 de fecha 12-11-9... adquisición de abonos para el Parque "La Florida":

Sr. Oscar Molina Barrón
" Víctor Corbán Rivero
" Manuel Frías Bustillos
" Víctor Peñaranda Peñaranda
" Adrián Blanco Molina
" Hugo Maceda Gallardo
" Nicolás Huanca Chui

La Paz, 8 de junio de 1992

as-Oblitas versus Ossio-Fortún

eforma constitucional enfrenta a fes del Parlamento y la Suprema

Presidente de Diputados desafía al "Acuerdo Patriótico" y propone Constituyente. Ossio y Fortún insisten: "ley de necesidad o nada". Dirigentes esperan que "cumbre" de jefes políticos dirima el asunto.

presidentes de la Cámara de os y la Corte Suprema aparecie- sorpresivamente unidos en el de reformar la Constitución Po- ravés de una Asamblea Consti- en abierta discrepancia con sus l Congreso y el Senado.

ón Encinas, presidente de los os y dirigente del MIR, se situó ado del a menudo oposicionista Poder Judicial, Edgar Oblitas, y la convocatoria a una Constitu- hacía cada vez más necesaria. declaraciones entraron en con- ón con otras formuladas por o Fortún, jefe del Senado y alto e de ADN, quien defendió una como posición oficial del "Acuer- ático", la declaratoria de una "ley idad de la reforma", en lugar de ituyente.

propuesta del presidente de la Baja fue hecha con muy buena fe, pero está contra a Carta Magna", afirmó Fortún, que a su vez recibió ldo del presidente del Congreso, Luis Ossio.

ECTORALIZACION"

nas, que dijo estar consciente de que contradecía el de ADN y MIR, explicó sin embargo que la posibilidad os partidos políticos encuentren acuerdo para decla- ey de necesidad" es prácticamente remota.

e a que existe una serie de propuestas (...), los no han mostrado la suficiente voluntad de emprendi- a importante tarea", añadió al advertir que la alización" que se cierne sobre el clima político dificul- s todavía el asunto.

amos muy próximos a iniciar la legislatura de agosto. te periodo no se implementa la 'ley de necesidad de la ', se tiene que pensar, necesariamente en que (...) la toria a elecciones generales que emita el Poder Ejecu- temple la necesidad de convocar a Asamblea Consti- ", agregó.

e tanto, en un seminario realizado en Trinidad, el sidente Luis Ossio reiteró, en su calidad de presidente greso, que no estaba plenamente de acuerdo con la convocatoria a una Constituyente.

"La propia Constitución señala que el camino para reformarla es la declaratoria de una ley de necesidad, para que luego el Congreso, en una legislatura posterior, realice las reformas", dijo al opinar que los parlamentarios actuarían de hecho como una Constituyente.

OTRAS DIFERENCIAS

En el terreno estrictamente político, el MNR se sumó días atrás a la posición oficialista y dijo incluso que, de no existir un adecuado consenso entre los partidos para declarar la ley de necesidad, era mejor dejar la Constitución tal cual está.

Con ese pronunciamiento, el MBL quedó en solitario con su apoyo a la Constituyente, camino que considera el más expedito para reformar la Carta Magna.

"Si bien la Constitución no habla de una Constituyente, tampoco la prohibe" , dijo el diputado emebelista Alfonso Alem.

Otra tienda política, la de la Izquierda Unida, se solidarizó también con la posición "constitucionalista" y rechazó el planteamiento del MBL.

"CUMBRE" DECISIVA

Sin embargo, Fortún dijo ayer que, en definitiva, esperaba que la próxima "cumbre" que intentará llevar adelante el presidente Jaime Paz con los jefes de partidos políticos, encontrará una salida al asunto.

"Creo que la buena voluntad de los partidos políticos va a viabilizar las reformas a la Constitución. No sabemos cuando será la 'cumbre' de jefes políticos pero creo que eso será positivo", señaló.

Del mismo criterio aunque más optimista se mostró el jefe de la bancada parlamentaria del MIR, Hugo Carvajal, quien afirmó que, una vez realizada la "cumbre", existirá el suficiente consenso para que los partidos aprueben la ley de necesidad.

"El tema de las reformas constitucionales es el más retrasado de todos los que tienen pendientes los partidos. Yo creo que la 'cumbre' va a a priorizar este asunto", agregó.

93: IU apoyaría al MNR en el Parlamento

Izquierda Unida reconoció que con el MNR (que el o celebró sus 50 años de fundación) existen profundas encias democráticas que podrían llevarlos en 1993 a ar juntos las banderas de la revolución del 9 de abril 2.

rcos Domich, alto dirigente de ese frente de izquierda scartó la posibilidad de una alianza electoral en los os del 93' con el MNR, dijo sin embargo que "Izquierda hará en el Parlamento una acción conjunta con el de Goni Sanchez de Lozada".

quierda Unida -explicó- ha decidido ir a las elecciones ndidatos propios, pero una acción conjunta en el ento no está descarada". El dirigente izquierdista có a la prensa que entre ambos partidos existen ndas coincidencias democráticas".

stuvo, además, que las coincidencias democráticas podrían servir para llevar adelante un programa antioligárquico que rescate al país de la situción de dependencia.

"Yo creo -agregó- que el MNR ante todo tiene banderas antioligárquicas. Gonzalo Sánchez no puede ingnorar esta tradición y echar por la borda esas banderas".

Al ser consultado por PRESENCIA si después del 5 de septiembre de 1985, fecha en que Paz Estenssoro aplicó el modelo neoliberal, se puede hablar de un MNR antioligárquico, replicó que no.

"Por su programa no lo conceptuamos como un partido precisamente antioligárquico, pero tampoco la IU puede ignorar que en el MNR existen importantes bases populares", dijo Domich tras coincidir con el doctor Walter Guevara sobre la necesidad de que "la dirección movimientista comience a trabajar para unir a las bases populares en torno a un programa antioligárquico".

Chuquisaqueños a la cabeza

Movimiento democratizador estalla en el vertical MIR

Gastón Encinas planteará demandas democráticas y plan eleccionario, hoy, a la dirección mirista.

Tras 20 años de ejercicio sin elecciones internas, la dirección nacional del oficialista MIR enfrentará un conflictivo momento hoy, cuando dirigentes de su regional en Sucre le plantearán formalmente la necesidad de democratizar las filas partidarias.

José Luis Carvajal, senador mirista por Chuquisaca, informó ayer que una reunión de la dirección del MIR de su distrito aprobó, el fin de semana, iniciar un proceso eleccionario departamental entre julio y septiembre próximos, plan que pedirá se haga extensivo a todo el país.

"Creemos que ha llegado la hora de institucionalizar el partido; éste es el momento oportuno", dijo Carvajal al informar además que será el jefe departamental del MIR-Chuquisaca, Gastón Encinas, el encargado de transmitir el planteamiento a la dirección nacional.

Encinas, considerado entre los tres más influyentes líderes miristas después del presidente Jaime Paz, no quiso comentar el tema ayer pero declaró hace dos días que su partido confrontaba problemas internos en algunos departamentos del país.

Carvajal explicó ayer que los problemas derivan esencialmente de dos aspectos: la falta de democracia partidaria y la indecisión del gobierno para llevar adelante el proceso de descentralización del país, lo cual causó "cierta decepción" entre los dirigentes regionales.

"En Chuquisaca, vamos a llevar adelante la democratización en un proceso que concluirá el 5 de septiembre, en un congreso departamental, dos días antes de que el MIR cumpla la mayoría de edad, 21 años de existencia", explicó.

Según el parlamentario, los miristas chuquisaqueños tomaron su decisión al constatar que otras regionales de su partido muestran "señales preocupantes por la falta de democracia".

"En Chuquisaca no tenemos esos problemas y precisamente por eso iniciamos el proceso democratizador, para conservarnos así", dijo.

Carvajal señaló sin embargo que los aprestos eleccionarios del MIR en Chuquisaca "serán insuficientes si es que no se extienden a todos los departamentos y, en última instancia, a la dirección nacional".

"Por eso, la reunión del Secretariado Ejecutivo Nacional a la que asistirá Gastón Encinas mañana (hoy), es fundamental", agregó.

El MIR, fundado clandestinamente el 7 de septiembre de 1972, en plena dictadura del ahora socio gubernamental del presidente Paz, el general Hugo Banzer, es uno de los pocos partidos mayoritarios, junto a la UCS de Max Fernandez, que no conoce un proceso eleccionario interno.

Soriano desiste de llegar a subjefatura de ADN:

"Ministros Kieffer y Landívar gastan demasiado dinero"

A casi dos semanas de la realización de la asamblea nacional de Acción Democrática Nacionalista, que permitirá la renovación de sus mandos de dirección, el ex-ministo de Minería y actual diputado, Walter Soriano, decidió declinar su postulación a la subjefatura.

"La demasiada ostentación de dinero y millonarias inversiones que hacen los actuales candidatos Jorge Landivar y Fernando Kieffer, son las razones básicas de mi decisión", manifestó Soriano a PRESENCIA.

"Yo no puedo financiar spots televisos -agregó preocupado-, constantes viajes de comitivas y otras actividades. En algún momento he dicho que se necesita mucho dinero para llevar adelante una campaña de esta magnitud, hoy esa afirmación esta comprobada". En otro frente, el dirigente Jorge Monje lamentaba que las elecciones internas estén provocando el "desmoronamiento moral de ADN".

"La gente -dijo- no está participando en las elecciones para servir a su partido o al país, sino por figurar en primer lugar, subalterniza los intereses de ADN y quienes pierden llegan al chantaje". En los próximos días Monje podría oficializar su postulación para la subjefatura encabezando la fórmula "Unidad, Lealtad y Disciplina Partidaria".

LOS APASIONAMIENTOS

Monje más adelante atribuyó las denuncias de fraude, matonaje y compra de votos al apasionamiento político de algunos candidatos.

"La derrota electoral de Unidad para el Cambio en las elecciones de delegados por el Departamento de La Paz, no es producto de un fraude electoral, sino del poco trabajo que realizaron los dirigentes," agregó tras explicar que en la Zona Sur la fórmula "Victoria" alcanzó 400 votos; "Unidad, Lealtad y Disciplina Partidaria" 700 y "Unidad para el Cambio" sólo logró 10.

Entonces de qué fraude hablamos, interrogó el dirigente adenista mientras llamaba a los seguidores del general Banzer a evitar las pugnas internas y discutir los problemas en casa.

FINANCIAMIENTO

En las filas de ADN la militancia hizo pública ayer una denuncia acusando a Guillermo Fortún de estar desplegando extraordinarios esfuerzos políticos y financieros para respaldar la campaña electoral de Jorge Landivar.

Mientras esto pasaba, partidarios de la fórmula "Unidad para el Cambio" reiteraron su decisión de retirarse de los comicios departamentales atribuyendo como causa de esa actitud al fraude electoral que rodea a los comicios.

Monje, quien se abstuvo de comentar sobre el problema económico, llamó a los candidatos Kieffer y Landivar a dejar el trabajo de escritorio, darle a sus campañas un contenido más pragmático para fortalecer el proyecto "Banzer Presidente 1993".

Víctor Paz

Víctor Paz escoltaría a "Goni" en campaña 93

El octogenario líder vitalicio del MNR, Víctor Paz Estenssoro, abandonaría momentáneamente su retiro en Tarija, para acompañar al candidato presidencial de su partido, Gonzalo Sánchez de Lozada, durante la campaña electoral 1993.

Fuentes del MNR informaron ayer a este diario que Paz Estenssoro, jubilado voluntariamente de la actividad política hace tres años, accedió a mostrarse junto a Sánchez de Lozada en los actos proselitistas que realizará el MNR en las cuatro ciudades con mayor cantidad de electores del país.

"La presencia del doctor Paz junto a nuestro candidato se producirá en Santa Cruz, Cochabamba, La Paz y El Alto", señalaron.

Sustituido por el propio Sánchez de Lozada en la jefatura nacional del MNR, el viejo líder movimientista decidió alejarse de la vida política tras cumplir su tercer mandato presidencial en 37 años.

"Su presencia, además de honrar a los movimientistas, va a fortalecer la enorme proyección que tienen Sánchez de Lozada y el MNR hacia 1993", agregaron las fuentes.

Goni Sanchez

"LAS OBRAS NUESTRO MEJOR ARGUMENTO"

CORDECRUZ

INVITACION PUBLICA Nº SB05/SCZ/4772-1

LA CORPORACION REGIONAL DE DESARROLLO DE SANTA CRUZ CON FINANCIAMIENTO DEL FONDO DE INVERSION SOCIAL (FIS).

Invita a Empresas Constructoras y Personas Naturales (profesionales técnicos) a presentar propuestas para la construcción del SISTEMA DE AGUA POTABLE "VILLA PARAISO", en la comunidad Villa Paraíso, cantón San Ramón, provincia Ñuflo de Chávez del departamento de Santa Cruz.

COSTO ESTIMADO: Bs 109,900.-

Los Pliegos pueden ser adquiridos en oficinas de Secretaría General de CORDECRUZ, ubicadas en la Av. Omar Chávez Ortiz, esq. Pozo, por el precio de CIENTO CINCUENTA OO/100 BOLIVIANOS. Estos documentos están dispuestos para consulta en la oficina zonal del F.I.S. Santa Cruz, calle Bolívar Nº 175.

Las propuestas deberán ser presentadas en las oficinas de Secretaría General de CORDECRUZ, 5º piso hasta horas 17.00 p.m. del 25 de junio de 1992.

La apertura de sobres se realizará en acto público a horas 9.00 a.m. del 26 de junio de 1992 en dependencias del 6º piso de CORDECRUZ.

Santa Cruz, junio de 1992.

H. MUNICIPALIDAD DE LA PAZ

Ordenanza Municipal Nº 24/92 HAM - HCM 32/92

Secretaría General

Julio Mantilla Cuéllar

ALCALDE MUNICIPAL DE LA PAZ

Por cuanto el H. Concejo Municipal ha dictado la siguiente Ordenanza:

Considerando:

Que, del 8 al 12 de junio, en visita oficial permanecerá en la Ciudad de La Paz, el Excelentísimo señor Don Felipe Gonzáles Márquez, Presidente del Gobierno Español.

Que es deber de Gobierno Municipal dar realce a la visita de tan ilustre visitante.

Por tanto; en uso de las facultades que le confiere la Ley Orgánica de Municipalidades.

Resuelve:

Artículo Primero.- Dispónese el embarderamiento, con la Enseña Nacional, todos los edificios públicos y privados de la ciudad los días 8 y 9 de junio de 1992, con motivo de la llegada del Excelentísimo Señor Don Felipe González Márquez, Presidente del Gobierno Español.

Artículo Segundo.- Queda encargada de la ejecución y cumplimiento de la presente disposición la autoridad ejecutiva pertinente del Gobierno Municipal.

Es dada en la Sala de Sesiones del H. Concejo Municipal a los veintinueve días del mes de mayo de mil novecientos noventa y dos años.

Firmado por:

H. Juan Ayoroa y Ayoroa
Presidente H. Concejo Municipal

H. Daniel Quevedo Villagómez
Secretario del H. Concejo Municipal

Por tanto, la promulgo para que se tenga y cumpla como Ordenanza Municipal, a los dos días del mes de junio de mil novecientos noventa y dos años.

Lic. Julio Mantilla Cuéllar
H. ALCALDE MUNICIPAL DE LA PAZ

malloa

El verdadero sabor que la Salsa le da a sus comidas

Salsa de tomate Extra y a la italiana

Bolivia reconoció en la OIT que modelo económico genera pobreza

Bolivia reconoció ante la Organización Internacional del Trabajo (OIT) que el modelo económico aplicado desde 1985 ha profundizado más la pobreza y el desempleo.

"La falta de una respuesta efectiva a los problemas sociales, por la separación entre las soluciones económicas de las de carácter social, origina que la situación de angustia social se profundice y ocasione para los pueblos mayor pobreza y desempleo", declaró el ministro de Trabajo de Bolivia, Oscar Zamora, durante su intervención en la reunión de la OIT que se realiza en Ginebra, Suiza.

"Esta situación de frustración social que hoy preocupa y se recoge en la memoria del director general de la OIT, se debe a que al aplicar las políticas de estabilidad y desarrollo económico, en el marco del nuevo modelo económico de mercado, se ha ignorado o subestimado la atención de los problemas sociales, sean éstos heredados del pasado o generados por las nuevas medidas de ajuste económico".

Durante su prolongado discurso, el ministro Zamora señaló que la democracia y justicia social son hoy dos banderas por las que luchan millones de hombres y mujeres, como la mejor y única manera de lograr la convivencia política, económica y social a nivel nacional e internacional.

"No obstante estos deseos de vivir en democracia y lograr justicia social, la mayor parte de estos países confrontan enormes dificultades que en su caso ponen en peligro hasta la propia democracia", advirtió.

Al referirse a otro aspecto negativo y preocupante en la aplicación de las medidas económicas de ajuste, se refiere a que éstas, en buena parte, benefician de manera unilateral y abierta a sectores privilegiados que gradualmente asumen el control de la economía y, luego, prevalidos de su poder económico pretenden imponer reglas de juego no sólo en materia política, sino fundamentalmente en materia social. "Como es natural, esta actitud atenta contra los sectores postergados y en algunos casos se dirige contra el Estado, cuando intenta limitar o encuadrar la acción de estos sectores a las leyes. Es decir, que en lugar de compartir las dificultades y apoyar al Estado para aliviar la carga social, orientan su acción a buscar mayores ventajas sin importarles la suerte de los sectores empobrecidos y la democracia con la que dicen identificarse", añadió.

"En realidad -dijo- se agrava aún más cuando constatamos que muchas veces los organismos internacionales, directamente relacionados por las medidas de ajuste, hacen llegar recomendaciones a los gobiernos que no contemplan los aspectos particulares de cada país y menos aún las dificultades que conllevan dichas recomendaciones".

Estas políticas frías y reservadas llevan casi siempre el sello de la imposición, por lo que constituyen medidas que ponen en peligro no sólo la estabilidad social sino la estabilidad política de los países, subrayó.

DEBILITAMIENTO DEL SINDICALISMO

A la acción de los sectores privilegiados y los organismos internacionales, debemos sumar otra agravante en perjuicio de los sectores laborales, la cual se traduce en el afán desmedido de buscar, en el marco de la aplicación de medidas de ajuste, la destrucción o al menos el debilitamiento de los organismos laborales con la finalidad de impedir la acción organizada de los trabajadores en defensa de sus legítimos intereses sociales, dijo.

Explicó que existen sectores económicamente poderosos que aspiran a privilegiar y hegemonizar todo sin reconocer el derecho a los demás sectores de la sociedad. El debilitamiento de las organizaciones sindicales afecta de manera directa la posibilidad real de aplicar y respetar una política de concertación, que es la única manera de alcanzar la paz social.

Fueron sepultados restos de Monseñor Armando Gutiérrez

Ayer, en horas de la tarde, fueron sepultados los restos de Mons. José Armando Gutiérrez Granier en el Cementerio General de nuestra ciudad. Las exequias fueron encabezadas por el Nuncio Apostólico de Su Santidad, Giovanni Tonnucci.

La misa concelebrada de cuerpo presente fue presidida por Mons. René Fernández, Arzobispo de Cochabamba, en la Catedral "Nuestra Señora de La Paz".

Durante la homilía Mons. Fernández destacó el valor y la calidad humana de Mons. Gutiérrez, que era Arzobispo Emérito de ese departamento.

"El Señor bondadoso y misericordioso que siempre se manifiesta como nuestro Padre, incluso cuando nos conduce a sus hijos por los misteriosos caminos del dolor, nos acompaña hoy en este momento de despedida a nuestro hermano Armando, a quien él escogió y eligió con la plenitud del sacerdocio ministerial", dijo.

Mons. Gutiérrez nació el 3 de junio de 1909 en La Paz, sus padres José Gutiérrez y Teresa Granier desde su temprana edad le inculcaron el amor a Dios y la práctica de la fe.

Realizó sus estudios primarios y secundarios en el colegio del "Verbo Divino", en Santiago de Chile. Posteriormente ingresó a la Universidad Católica de ese país, de donde egresó como arquitecto.

En 1934 retornó a Bolivia y se alistó como combatiente en la Guerra del Chaco; el año 1935 se desmovilizó con el grado de suboficial.

Entre 1935 a 1945 ejerció su profesión de arquitecto en los ministerios de Educación, Salud y Obras Públicas. En 1936 fundó la Asociación de Arquitectos de Bolivia.

Fue socio fundador de la Federación Deportiva de Bolivia y campeón de atletismo en 100 y 200 metros.

Entre 1939 y 1945 ofició como presidente del Consejo Nacional de Jóvenes y más tarde fue nombrado presidente nacional de Acción Católica.

Con la tenacidad propia en él, inició sus estudios de Filosofía y Teología en 1945 en el Seminario Pontificio de Santiago de Chile, obteniendo los títulos de bachiller y Licenciado en Teología en la Universidad Católica de Santiago.

El primero de abril de 1951 fue ungido Sacerdote en la Catedral de Nuestra Señora de La Paz por el Arzobispo Monseñor Abel Isidoro Antezana.

Entre 1951 a 1954 fue Vicario cooperador de la parroquia de San Pedro y luego párroco de la misma. A fines de 1954, fue nombrado asesor de Acción Católica y miembro de la Comisión Redactora del Código de la Educación.

También participó en la fundación de PRESENCIA, matutino en el que escribía una columna dominical y del que fue asesor eclesiástico.

El 11 de diciembre de 1955, el Papa lo nom Obispo Auxiliar de Santa Cruz. El año 1957 traslado a La Paz como Obispo Auxiliar, dona distinguió por su actividad pastoral, ocup cargos importantes en la Arquidiócesis y la C sión Episcopal de Bolivia. En el Concilio Vatic fue miembro de la comisión preparatoria del D mento del Apostolado de los Laicos.

El 20 de agosto de 1965 fue nombrado Obis Cochabamba. Al ser elevada esta diócesis al r de arquidiócesis, el 30 de julio de 1975 quedó el primer Arzobispo de esa ciudad.

Por problemas de salud presentó renunci cargo, la que fue aceptada en fecha 21 de ju 1980. Por todo el trabajo realizado, el gobie otorgó la condecoración del "Cóndor de los A en el grado de Comendador, en 1988.

"Consternados por tu muerte, pero gozos tu glorificación, estamos íntimamente unido con la absoluta confianza de que participa resurrección gloriosa del Señor, le pedimos te otorgue el premio eterno", dijo Mons. Fer a tiempo de despedir los restos de Mons. Gut

En demanda de solución a sus problemas

Maestros advierten al gobierno que adoptarán medidas de presión

Piden negociación directa con el ministro de Educación para el cumplimiento del convenio firmado el 8 de abril.- Intransigencia de las autoridades obliga a romper relaciones en comisión mixta recientemente creada

La Confederación de Trabajadores de la Educación Urbana de Bolivia (CTEUB) advirtió al gobierno que adoptará nuevamente medidas de presión si el Ministerio de Educación continúa dilatando la solución de problemas del sector, informó ayer el dirigente docente Juan Carlos Pimentel.

Dijo que esperaron 60 días para solucionar muchos puntos, como la apertura de los primeros cursos de las normales, el reglamento de sanciones y otros, y que encontraron voluntad, pero muy poca, para conformar las comisiones mixtas.

Con relación a la subcomisión encargada de analizar la apertura de los primeros cursos de las normales, dio cuenta que la comisión fue conformada hace menos de 15 días y ayer debía entregar un informe para su consideración y aprobación.

"Pese a contar con un informe de consenso -explicó- elaborado en ese limitado tiempo, una de las las autoridades educativas presentó otro informe preparado unilateralmente para ser aprobado por la comisión. Esta imposición obligó a los miembros de la subcomisión a romper relaciones y pedir que sean atendidos directamente por el ministro de Educación".

El profesor Pimentel manifestó que el informe de la comisión recomendaba la reapertura de los primeros cursos de las escuelas normales del país, para detener la improvisación docente y dotar de recursos humanos profesionales al servicio de la educación fiscal.

Explicó que los primeros cursos para el área rural tendrán carácter de curso común, base para todas las especialidades de la docencia rural y de orientación en el sector urbano con parecidos objetivos y significación.

Sin embargo, aclaró que la pertura de estos primeros cursos estaba sujeta a un calendario. La convocatoria a los postulantes a las escuelas será iniciada el 12 y 13 de junio. Este documento fue suscrito por miembros de la comisión mixta, integrada por el gobierno, maestros, estudiantes y otras organizaciones establecidas en el convenio.

Ante contratos de "riesgo compartido"

FSTMB advierte reacciones sociales imprevisibles en el país

"Todo lo que hagan los mineros a partir de la fecha en defensa de sus fuentes de trabajo estará justificado", expresan

La máxima organización minera del país advirtió ayer al gobierno que la suscripción de contratos de riesgo compartido con empresas extranjeras, para explotar yacimientos mineralógicos estatales, ocasionará reacciones sociales de imprevisibles consecuencias.

En una carta dirigida al presidente de la Corporación Minera de Bolivia (COMIBOL), Alberto Otto Villegas, los dirigentes de la Federación Sindical de Trabajadores Mineros de Bolivia (FSTMB) advirtieron: "Todo lo que los mineros hagan a partir de la fecha en defensa de sus fuentes de trabajo, estará justificado".

Los dirigentes mineros acusan a las autoridades de la COMIBOL de "estar decididos a liquidar las minas nacionalizadas sin importarles el futuro del país, favoreciendo sólo a los oscursos intereses de los saqueadores de las riquezas naturales del país".

Con relación a las observaciones hechas por las autoridades de COMIBOL a los proyectos de rehabilitación de Catavi y San José presentados por los trabajadores, los dirigentes aseguran que "no valen explicaciones de tipo técnico-económico como argumentos para sostener una antipatriótica decisión de enajenar los bienes del Estado".

Añaden que la actitud asumida por los representantes de la primera empresa minera del país, no es otra que "el sometimiento al capital extranjero. Y quienes llevan adelante los planes de privatización lo hacen también contemplando sus propios intereses".

El reciente contrato de riesgo compartido suscrito con la empresa brasileña Mineracao-Taboca, subsidiaria de "Paranapanema", y la obstinada negativa de considerar el plan de rehabilitación de San José violan el convenio firmado el pasado 29 de enero, sostienen.

El gobierno con la suscripción de dicho acuerdo aceptó que los trabajadores elaboren los proyectos de rehabilitación para sacar de la crisis a las empresas mineras, sin embargo, ante la reciente suscripción del contrato de explotación de colas y desmontes de Catavi el convenio quedó vulnerado.

La FSTMB anuncia que iniciará un proceso solicitando la anulación del contrato suscrito con la empresa brasileña por considerarlo "ilegal", ya que no se enmarca dentro de las leyes de la nación y la Constitución Política del Estado.

Según esta dirección sindical, en este momento la decisión del gobierno de suscribir contratos de riesgo compartido creó "un grave conflicto político-social con los trabajadores mineros, las consecuencias de esta torpe actitud serán de exclusiva responsabilidad de quienes han violado un acuerdo", destacan.

La carta está firmada por Víctor López Arias, secretario ejecutivo Edgar Ramírez secretario general, Mario Cortez, Víctor Baldiviezo y otros.

ESTUDIANTES DEL CICLO BASICO EN PRESENCIA

Los escolares del quinto curso del Colegio "Jesús Obrero", del sistema educativo "Fe y Alegría", de la ciudad de El Alto, ubicado en la zona 1ro. de Mayo visitaron ayer nuestro matutino, con el propósito de conocer el proceso de elaboración de PRESENCIA.
En compañía del profesor Eduardo Mújica y del regente Juan Mayta los alumnos recorrieron las instalaciones de nuestro periódico.
Los 42 niños del colegio "Jesús Obrero", con la curiosidad que les caracteriza conversaron con periodistas y personal de esta empresa.
Según la docente, la visita al periódico se constituye en un espacio de conocimiento directo del trabajo de un matutino como PRESENCIA.

En Catavi

Mineros anunci que reeditarán hazañas en def de colas y desm

Los trabajadores miner y Siglo XX comunicaron desde su distrito que está a "reeditar hazañas en de empresas mineras del Est sión a los prolegómenos de lización de las minas.

Mediante pronuncian co que surgió de las reun sindicatos de mineros de XX, a las mismas que asis sentantes de la Central O nal del Norte de Potosí y C de Llallagua y Uncía, l anuncian medidas extren

El pronunciamiento di trabajadores mineros h rodar cabezas de extra conseguir la nacializa minas, estamos dispuest estas hazañas en defens cho histórico y patrimo contra aquellos que pret ñarse de las colas y arena

Por otro lado, los Catavi y de Siglo XX pla máxima organización s adelante la tesis política los dos últimos congres

La tesis política que a minero, postula "una act para llegar a la subversión forma de derrotar al neoli

Desde el pasado fin d amas de casa, los traba ros y el pueblo del Norte declararon en estado de conocer noticias de la fir to de riesgo compartido brasileña "Mineracao-Ta

Frente a al proyecto partido que está en ma gentes anunciaron que yen en guardianes de la trabajo de la Empresa Mi alertando a todas las bas con decisión cualquier p empresa privada".

ASAMBLEA EN LLA

Una asamblea de tra ganizaciones populares d se cumplirá hoy, decidirá de presión en defensa de

El secretario perman deración Sindical de Tra neros de Bolivia (FS Martínez, informó que u de los dirigentes miner Llallagua para informar luciones a las que arrib del pasado fin de sema

La firma del contrato partido fue respondida con un estado de emerg ratoria de paro de 24 h

Según Martínez la fe 24 horas será determi que se realice el amplia Obrera Boliviana, el mi

El dirigente estima se enfrentará a una h "porque si la COMIBOL trato para la explotación Catavi, puede hacerlo cando empresas priva José".

"Sin embargo -dijo los dirigentes y trabaja 'no permitirá el ingreso privados porque estos

Hasta el 30 de mayo

Gobierno registró 2.862 convenios sobre incrementos salariales

Ministerio de Trabajo ratifica que sancionará a empresas que no cumplieron con decreto supremo sobre aumentos salariales

De un total de 5.282 empresas privadas registradas en el Ministerio de Trabajo hasta el 31 de mayo, sólo 2.862 incluyendo 43 del sector estatal, registraron convenios de incrementos salariales en esa secretaría de Estado, informó ayer el ministro de Trabajo a.i., Jaime Vega.

La primera autoridad laboral del país señaló que actualmente inspectores de esa secretaría de Estado realizan inspección en las empresas que incumplieron las disposiciones gubernamentales. "Las empresas infractoras -añadió- serán sancionadas y se les exigirá que cumplan con el aumento salarial".

El ministro interino, Jaime Vega, dijo que de acuerdo con los informes preliminares que se tienen actualmente, la mayoría de las empresas con importante número de trabajadores cumplió con la suscripción de los convenios salariales, cuyo promedio fue de 15%.

Explicó las empresas que incumplieron los incrementos salariales tienen un promedio de 10 trabajadores y una gran mayoría es manejada por la familia y con cuatro y cinco dependientes. De todas maneras, reiteró que las empresas que no cumplieron serán sancionadas.

Por su parte, dirigentes de la Central Obrera Boliviana demandaron sanciones para los empresarios que no han cumplido con los aumentos salariales. "Este atraso se debe a la negligencia de los inspectores", dijo el dirigente de la COB Toribio Hinojosa.

El ministro Vega explicó que de todas maneras en la presente gestión se logró superar el número de registros salariales, ya que en1991 no se superó los 2.400 acuerdos.

Aclaró que del total de acuerdos 1.765 corresponden a la ciudad de La Paz, 222 a la ciudad de Santa Cruz, 489 a la ciudad de Cochabamba, 112 a la ciudad de Oruro, 40 a Potosí, 56 a Sucre, 93 a Tarija y 85 a Beni.

Feria nacional de artesanía será inaugurado el 30 de julio en La Paz

Los artesanos organizados inaugurarán, el próximo 30 de julio, la tercera feria nacional de artesanía y pequeña industria.

Dicha feria se realizará hasta el 10 de agosto en el coliseo cerrado de la ciudad de La Paz, en la cual participarán las federaciones departamentales y organizaciones de bases afiliadas a la Confederación Sindical Unica de Trabajadores Artesanos de Bolivia (CSUTAB).

Para la realización de la feria los organizadores instruyeron a todos sus afiliados confeccionar obras de buena calidad, tanto en acabado como en presentación.

La CSUTAB presidido por el secretario ejecutivo nacional, Isidro Paz Nina, aclaró que la feria tiene el propósito de favorecer a los verdaderos productores, por lo que prohiben la participación de los intermediarios.

En la feria los productores presentarán trabajos de orfebrería, tejidos, artesanía utilitaria, así como cestería de Cochabamba y Santa Cruz.

La feria organizada por los propios productores propicia el comercio de productos artesanales de manera directa, evitando a los intermediarios.

Para aspectos organizativos, el dirigente Paz Nina indicó que los participantes de la tercera feria deben contactarse con su organización o llamar al teléfono 367984.

❑ Sucre: Tres empresas nteresadas en Campo Monteagudo
Página 3

❑ Beni: Denuncian cobro arbitrario de matrícula escolar
Página 5

❑ 3.000 catequistas aymaras celebraron fiesta de Pentecostés
Página 6

PRESENCIA
del país
2a. sección
La Paz, Bolivia, martes 9 de junio de 1992

Imprevista "Declaración de Trinidad"

Anteproyecto de reforma constitucional redactará Consejo de Reforma Judicial

Vicepresidente Luis Ossio comparte decisión de "instar al Congreso Nacional a aprobar la Ley de necesidad de Reforma Constitucional, en la Legislatura 92-93".

TRINIDAD, 8 (PRESENCIA).- El Consejo Nacional de Reformas y Modernización del Poder Judicial, sorpresivamente, anunció hoy, aquí, su decisión de redactar un anteproyecto de Reforma Constitucional y, al mismo tiempo, instó al Parlamento a aprobar la ley de declaratoria de necesidad de esa reforma en la legislatura 92-93.

El presidente de la comisión penal de este consejo, que se reúne desde el sábado en esta ciudad, Benjamín Miguel, fue el encargado de dar a conocer la denominada "Declaración de Trinidad", diciendo que el vicepresidente de la República y, a la vez, presidente del consejo, Luis Ossio Sanjinés, estuvo presente en la sesión de esta mañana, cuando se tomó la medida.

El documento leído por Miguel, en un parèntesis de las deliberaciones del consejo, justifica que ya ha presentado proyectos de ley -de Organización Judicial, Ministerio Público, defensor del Pueblo y derogatoria de la ley de vagos y malentretenidos- y concluído con una etapa de su actividad, en poco más de un año de labor.

Señala que "asume la responsabilidad de redactar un anteproyecto de reforma constitucional (...) atendiendo la urgencia de orientar el proceso de reforma constitucional, de forma sistemática y encuadrado a las normas legales vigentes, como parte importante de sus objetivos para modernizar la legislación". Asimismo, el consejo determinó iniciar una campaña intensiva "de toma de conciencia del contenido de la ley de leyes", por la necesidad de difundir y cumplir la Constitución Política del Estado, como objetivo previo de su reforma.

La declaración añade que, en las condiciones históricas actuales, "insta al Congreso Nacional a aprobar, en la legislatura 1992-1993, la ley de declaratoria de necesidad de reforma constitucional, a fin de que sea aprobada a partir del período constitucional que se iniciará en 1993".

Finalmente, convoca a las diferentes organizaciones, estatales, políticas, cívicas, universitarias, profesionales y populares a participar del proceso de la reforma constitucional, que da por iniciado, "como parte esencial del fortalecimiento democrático del Estado" boliviano.

Benjamín Miguel explicó que "la Declaración de Trinidad" es el punto de partida para el proceso, pues su metodología será establecida en la próxima sesión del consejo de reformas, señalando un calendario preciso.

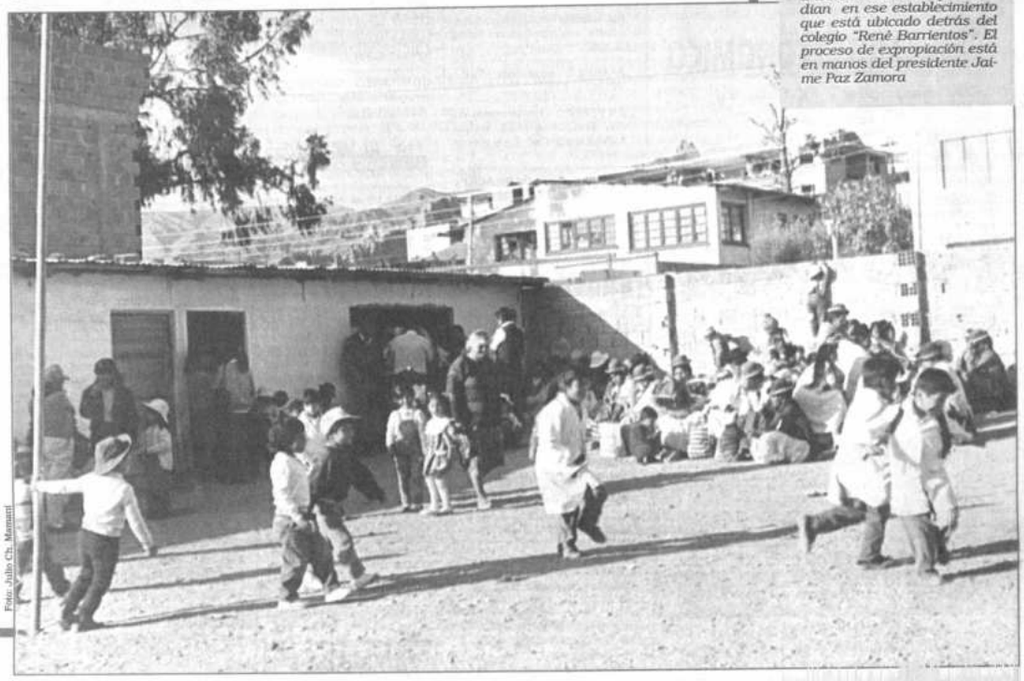
Foto: Julio Ch. Mamani

"Lotearon" escuela en La Paz
Asesores legales del Ministerio de Educación y de la Alcaldía Municipal de La Paz denunciaron que el supuesto loteador clandestino Remberto Avilés, que opera en Calacoto, vendió el terreno de 504 metros cuadrados sobre el que está edificada rústicamente la escuela "Julio César Patiño", con riesgo de dejar en la calle a los 350 alumnos que estudian en ese establecimiento que está ubicado detrás del colegio "René Barrientos". El proceso de expropiación está en manos del presidente Jaime Paz Zamora

Quillacollo declaró paro general indefinido y bloqueo de caminos

Cochabamba, 8 (PRESENCIA).- Cabildo Abierto de Quillacollo declaró hoy un paro general indefinido de actividades y el bloqueo de la carretera hacia Oruro y La Paz, en protesta por el incumplimiento gubernamental a la ampliación de la avenida Blanco Galindo.

La información fue proporcionada por el alcalde de Quillacollo, Héctor Cartagena, quien explicó que el Gobierno, por compromiso del propio Presidente de la República, Jaime Paz Zamora, debía comenzar los trabajos de ampliación de la avenida Blanco Galindo, en marzo de 1991.

Dijo que el ministro de Transportes, Carlos Aponte, deberá explicar en forma pormenorizada las razones por las que el Gobierno no cumplió con el convenio del 8 de agosto de 1990, que establece, precisamente, el compromiso de ampliación de la avenida Blanco Galindo.

Agregó que también deberá instruir el retiro de las trancas eventuales instaladas en la Blanco Galindo. En esta avenida hay dos trancas: una en el kilómetro diez y medio y la otra a la altura de Suticollo, en franca violación a las disposiciones vigentes en el país, como el decreto 21060", dijo.

Cartagena aclaró que el paro indefinido y el bloqueo de la avenida Blanco Galindo, son medidas cívicas y no políticas, destinadas sólo a la defensa del desarrollo departamental y en demanda del cumplimiento de compromisos adquiridos por el Gobierno del Acuerdo Patriótico.

PREFECTO

Por su parte, el prefecto del departamento, Jaime de Ugarte, informó que instruyó la suspensión de los cobros de peaje en las trancas móviles, hasta que se resuelva el conflicto. "Hemos declarado un cuarto intermedio en esta medida, hasta que conversemos con los transportistas y logremos una solución al problema".

Agregó: "Vamos a analizar con la cabeza fría lo que haya que hacer para resolver el problema y para ello nos reuniremos con los representantes de los transportistas, autoridades de Quillacollo y el Comité Cívico de esa localidad".

Censuró la mentalidad centralista de las autoridades, porque ese criterio impide la solución de los problemas en cada uno de los departamentos y por el contrario, crea nuevos conflictos.

COMITE

El representante del Comité Cívico de Quillacollo, Salomón Pérez, explicó que sólo la presencia del ministro de Transportes, en Cochabamba, Carlos Aponte, podrá evitar la prosecución de las medidas de presión, "ya que sus subsecretarios no son interlocutores válidos. Estamos cansados de dialogar con personeros de segunda categoría", afirmó.

Narcos arrepentidos

Fiscal General instruyó apelación de sentencia ante la Corte Superior

Autoridad del Ministerio Público confía en que sentencia a García Meza se dicte antes de fin de año, previa presentación de alegatos en conclusiones,

SUCRE, 8 (PRESENCIA).- El Fiscal General de la República, Angel Baldivieso Echazú, instruyó al Fiscal de Sustancias Controladas del Distrito de La Paz la apelación ante la Corte Superior- de las sentencias establecidas por el juzgado correspondiente para los narcotraficantes arrepentidos, según reveló hoy (ayer), a la prensa local. Tanto la autoridad del Ministerio Público, como algunos magistrados de la Corte Suprema de Justicia rehusaron anticipar opiniones en torno a las penas establecidas a los narcos arrepentidos. La excusa es la misma de siempre: el prejuzgamiento de un fallo que, inevitablemente, llegará en revisión al Tribunal Supremo de Justicia para su revocatoria o confirmación. Será en esa instancia en la que se conozcan los criterios jurídicos del Fiscal General y de la Sala Plena del Tribunal, previnieron los magistrados inquiridos.

JUICIO DE RESPONSABILIDADES

Los asesores de la Fiscalía han recibido otra instrucción para examinar, con celeridad procesal, el voluminoso expediente del juicio de responsabilidades al ex dictador Luis García Meza Tejada. En un plazo de ocho días, el Ministerio Público podría hacer conocer su requerimiento en conclusiones a objeto de que la Corte Suprema señale los plazos para la presentación de los alegatos de la defensa y la acusación. Es la fase previa a la sentencia final e inapelable que, a juicio del Fiscal General de la República, podría conocerse antes de fin de año, si se imprime la misma celeridad en las partes que intervienen en el proceso.

INDULTOS

Los fiscales de distrito de la República recibieron a su turno otra instrucción del Fiscal, Angel Baldivieso Echazú. La de revisar los expedientes de las madres que guardan reclusión junto a sus hijos en las cárceles del país. El representante de la sociedad y el estado ponderó la actitud del presidente, Jaime Paz Zamora, destinada a indultar a las mujeres que cumplieron parte de la condena. La instrucción establece que el tratamiento de los casos, objeto del análisis, debe cumplirse con responsabilidad a fin de responder a la expectativa creada tras la petición en ese mismo sentido de organismos humanitarios, como la Federación Internacional de Mujeres Democráticas, que demandó del Jefe de Estado el indulto a las madres prisioneras y a sus hijos que se hallan en la misma situación.

En respuesta a consultas de los periodistas sobre el reciente informe del ILANUD que hace referencia a la administración de justicia en el país, Baldivieso Echazú subrayó la urgencia de asumir acciones preventivas frente al delito, investigando las causas del mismo. La tendencia subyace en el espíritu de la nueva Ley del Ministerio Público, comentó.

En río Iténez

Unidad Sanitaria confirma varios casos de malaria

SANTA CRUZ, 8 (PRESENCIA).- La Unidad Sanitaria de Santa Cruz confirmó hoy el brote de malaria al norte de la provincia Velasco, limite con el Beni y dentro el área de influencia del Río Iténez, frontera con el Brasil.

El Director del Programa de Control de Vectores de la Unidad Sanitaria Dr. José Luis Céspedes, reiteró que se han presentado varios casos "en alto grado mortal" en esa región.

Según Céspedes la mayor parte de las personas afectadas son trabajadores de aserraderos. Anteriormente se habían presentado casos aislados de malaria.

Anunció que se ha informado de ésta situación a las autoridades sanitarias brasileñas, puesto que existe la sospecha de que, los casos más graves de paludismo se han presentado en el lado brasileño.

El río Iténez o Guaporé es el limite natural entre Bolivia y Brasil en esa región. Anunció que en las próximas horas se trasladará a esa región una brigada para encarar un trabajo de evaluación.

Cespedes dijo que el Programa de Prevención de la Malaria en Santa Cruz tiene un avance actualmente del 60 por ciento y se tienen registros de aproximadamente 11.000 personas que es el número de sospechosos y que están infectadas con Paludismo, pero que, están en tratamiento o medicación.

Continúa explotación irracional de la madera

Población de Montevideo en completo abandono.

COBIJA, 8 (PRESENCIA).- Jorge Benitez, presidente del Comité Cívico, en la localidad de Montevideo, frente al pueblo de Villa Plácido de Castro (Brasil), señaló que la mayoría de la población asentada en esa región, azotada por la malaria, proviene del Altiplano y se dedica al comercio.

Expresó que en ningún momento reciben cooperación por parte de las autoridades departamentales ni provinciales -estas últimas residentes en el Brasil- las mismas que tampoco hacen nada por impedir la explotación irracional de la madera, así como de otros recursos naturales que vienen realizando empresas brasileñas; aparte de una serie de robos y atropellos que cometen súbditos del Brasil.

Asimismo, señaló que son extorsionados por funcionarios de la Aduana de Cobija. Por otra parte, denunció que todos los pobladores de Montevideo aportaron para la construcción de una escuela que tiene cuatro aulas y cuenta con 40 alumnos; no obstante, la directora distrital de Educación Rural retiró a los dos maestros que atendían el establecimiento para ubicarlos en otro lugar.

Por otra parte, Benitez explicó que el comercio de Montevideo está atravesando una difícil situación, puesto que la venta decayó en un 80% debido a que los principales compradores son brasileños, quienes por la inflación que atraviesa su país redujeron sus compras.

PRESENCIA

INDICE

INMUEBLES

100 Casas en anticrético.
101 Casas en alquiler.
102 Casas compra y venta
103 Edif. compra -venta y alquiler
104 Dptos. alquiler.
105 Dptos. anticrético.
106 Dptos. compra-venta.
107 Habitaciones en alquiler.
108 Habitaciones en anticrético.
109 Terrenos compra y venta.
110 Oficinas alquiler-anticrético.
111 Galpones y depósitos.
112 Almacenes y locales de comercio.

VEHICULOS

200 Vehículos varios
201 Motocicletas, bicicleyas

PROFESIONALES

300 Empleados de industrias
301 Profesores de música
302 Enseñanza particular

ARTESANOS

400 Sastrería reparadoras.
401 Plomeros, electricistas.
402 Repostería.
403 Oficios solicitados.

MOV. ECONOMICO

500 Transferencias y permutas
501 Préstamos, hipotecas
502 Trámites (varios)

EQUIPOS

600 Teléfonos compra y venta
601 Enseres varios
602 Instrumentos de música
603 Maquinaria industrial.

SERVICIOS

700 Hoteles y Restaurant
701 Conjuntos musicales

VARIOS

800 Extravíos.
801 Varios.

DEL PAIS

900 Santa Cruz.
901 Cochabamba.
902 Sucre.
903 Tarija.
904 Potosí.
905 Oruro.
906 Beni.
907 Pando.

NOTA

Para todos nuestros suscriptores del país, les ofrecemos avisos GRATUITOS en nuestra página de clasificados.

TARIFAS

Las primeras 5 palabras	Bs. 1,00
Palabras adicional	Bs. 0,20

CONSEJOS:
Inicie el aviso con los nombres o servicios que va a vender. Incluya el precio del artículo qu va a negociar. Ofrezca la mayor información posible sobre el bien o servicio a vender (marca, color). Una respuesta más rápida, favorecerá su inversión.

AVISOS ECONOMICOS

INMUEBLES

100 CASAS EN ANTICRETICO

ANTICRETICO 9.000 $us casita pequeña Sopocachi. Armaza .000 (Pza. Zamudio) (21-30)

101 CASAS EN ALQUILER

NECESITO casa amoblada en Zona Sur, trato preferible con propietario Ref. Teléfono: 796117 Sra. Sonia (28-10)

ALQUILO casa, dependencias en Sopocachi. Telf.: 343186 (29-)

ALQUILO EN ZONA SUR casa semi campo con garage y televisión, a misión japonesa o evangélica. Ref.: 373449 (21-30)

102 CASAS COMPRA-VENTA

EN VENTA CASA como terreno Alto Sopocachi Call Menendes

Pelayo 500 Ref. Av. Tumusla 537 preguntar en relojeria.(6-31)

CASA EN VENTA soleada, con jardín, garaje, 3 dormitorios, baño

cocina, living, comedor y dependencias en la calle Antonio Díaz Villamil. No 5692 (Obrajes) atención 11:30 a 18:00 Hrs. (31-10)

VENDO CASA obra gruesa próxima Club Bolivar obrajes 782356. (29-15)

VENDEMOS casas y terrenos bien ubicados Teléfono: 361571

(29-10)

VENDO terreno Alto Irpavi Teléfono: 361571 (29-10)

COMPRAMOS casas, terrenos bien ubicados Teléfono: 361571

(29-10)

VENTA casa como terreno Alto Sopocachi Referencia Av. Tumusla No. 537 buscar en Relojeria 12.000 Sus. (27-31)

EN COCHABAMBA vendo opermuto con otra en La Paz, chalet dos plantas dos departamentos, fondo dos adicionales, arboles frutales, 850 m2 a siete cuadras plaza prinipal, exelente ubicación. Teléfono: 790948 Cochabamba casilla 5668. (28-10)

VENDO CASA en Valencia 152 m2 Ref.: 379125 (9-15)

CASA EN VENTA en Villa el Carmen 740 m2, amurallada con 2 habitaciones luz y agua. Papeles al día. Telf.: 320645 (8-12)

COMPRO CASA Telf.: 363000 (30-4)

VENDO CASA en Vino Tinto, Villa 18 de Mayo plan 32 Nº 13 con garage, jardín, 2 baños. (25-26)

VENDO CASA motivo de viaje. Una en Miraflores y otra en la Av. Libertador-Obrajes Telf.: 352377-323555 (22-23)

VENTA CASA 300 m2, 8 habitaciones, dos tiendas y un horno de panificación calle 7 y Francisco Veeja Nº 2 Telf.: 812929 Villa Dolores (8-12)

104 DEPARTAMENTOS ALQUILER

ALQUILO en Miraflores Central pequeño departamento para pareja madura solvente. Garaje para dos carros. Teléfono 325896 (5-30)

ALQUILER Irpavi- Alquilo Departamento 3 dormitorios living comedor 2 baños calefón garaje teléfono dependencias empleada lavanderia con o sin muebles entrega inmediata, sin intermediarios. Teléfonos 794078-790129 (22-31)

EN ALQUILER para estudiantes cuarto en alquiler ref.Fono 322352

ALQUILO garzonier Telf.: 321043 (13-18)

EN VENTA 3 departamentos en Av. República 982 frente Maternológico Ref.: En la misma casa (9-13)

ALQUILO UNA HABITACION Ref.: Telf.: 330036 (9-13)

ALQUILO DEPARTAMENTO en Sopocachi Telf.: 321043 (29-6)

BUSCO alquiler anticrético departamento Zona Sur 322278 - mañanas dos dormitorios (28-29)

DEPARTAMENTO Y HABITACION EN ALQUILER ofrezco en Los Pinos, Depto. tres dormitorios, teléfono y dependencias. Habitación amoblada, baño privado y teléfono en edificio céntrico Sopocachi a señorita estudiante. Ref.: Telf.: 390316 (25-29)

105 DEPARTAMENTOS ANTICRETICO

ANTICRETICO 1 pieza Telf.: 785867 (5-6)

VENTA alquiler o permuta departamento, oficinas, Telf.: 321383 (12)

DEPARTAMENTO pequeño Av. La Bandera Anticrético Telf.: 367918 (14-18)

109 TERRENOS COMPRA-VENTA

VENDO Lotes terreno en ovejuyo Ref. Tel: 361571 (7-31)

VENDO TERRENO 400 mts agua, luz. Pampajasi bajo valle las flores 3,500 dolares Teléfono: 300109 (6-31)

PROPIEDAD AGRICOLA ofrezco propiedad de 1.000 Has. En la zona de Yucumu apta para actividades muy rentables, en venta otrabajos en sociedad con aporte de capital. Tel: 793170 y 327282. (6-31)

VENDO TERRENO de 5.360 metros cuadrados en Alto Calacoto

lugar (Huaychuni) colindadndo Urbanización Coravisa, terreno

plano parte del terreno sobre un rio. Referencia Teléfono: 356452

(6-31)

VENDO TERRENOS Agroindustria -Viacha Boconia 500 m2 Referencia Telf. 379366. (31-10)

VENDO venta casa como terreno Alto Sopocachi Referencia Av. Tumusla No 537 buscar en Relojeria 12006 Sus. (28-31)

VENDO terreno de 5.360 metros cuadrados en Alto Calacoto lugar (Huaychuni) colindado con la Urbanización Coravisa parte del tereno queda sobre una quebrada. referencias Teléfono: 356452

(23-30).

SE VENDE un lote de terreno de 90 metros cuadrados Zona Chijini Calle Antonio Gallardo pasaje San Jose No 255.

VENDO terreno de 5.360 metros cuadrados en Alto Calacoto lugar (Huaychuni) colindadndo Urbanizaciin Coravisa,terreno plano parte del terreno sobre un Rio. Referencia Telf. 356452 (16-20)

VENDO TERRENO 400 mts. Pampahasi Bajo "Valle de las Flores" otro en urbanización 6 de Junio, camino Viacha a 300 mts. con agua y luz (30-3)

110 OFICINAS ALQUILER-ANTICRETICO

ALQUILO amplio local en el mejor lugar de San Miguel Referencias Teléfono: 792512. (21-31)

VENTA o alquiler oficina, consultorios 321383 (12)

VENTA o alquiler oficina, consultorio. Telf.: 321383 (22)

ANTICRETICO NECESITO local para estudio jurídico, mínimo cuatro oficinas y dependencias, preferiblemente amobladas. Telfs.: 374832-355698 (18-22)

EN VENTA O ALQUILER amplia oficina en Edf. Ballivián. En alquiler con teléfono oficina en Edf. Las Palmas Telf.: 322373 (14-18)

VENTA O ALQUILER oficina, consultorio "Arco iris" Telf.: 321383 (20-24)

COMPARTO BONITA OFICINA céntrica Ref.: 357066 - 783103 (14-17)

VENDO oficina, consultorio: Telf.: 321383 (9-10)

COMPARTO bonita oficina céntrica Ref. a los Telfs.: 357066-783103 (1-2)

112 ALMACENES LOC. COMERCIALES

VENDO Local Artesanal por motivo de viaje. Sagárnaga 213 Local 5

(5-20).

EN VENTA Negocio comercial completo inclusive inmueble situado en la Av. Montes esq. Pucarani Ref: "El Cuerito" Teléfono: 783054. (26-31).

ALQUILO amplio local en el mejor lugar de San Miguel Referencias Teléfono: 792512. (21-31).

VENDO KIOSKO Ref.: 330989 (29-5)

ALQUILO UNA PENSION amplia en Ciudad Satélite "Los Cisnes" Ref.: 810208 (11-15)

ANTICRETICO almacen amplio, Illimani Esq. Estadio baño privado Telf.: 328311 (9-13)

TIENDA Y TRASTIENDA an anticrético, calle Viacha 333 Telf.: 353712 (8)

VEHICULOS

VENDO CAMIONETA MAZDA 1988 camper full equipo cabina y media con asientos atras impecable aros cromados. Teléfono:

323956 (6-10)

VENDO Nissan Cedric Modelo 86 de lujo Teléfono: 782356 (29-10)

VENDO PERMUTO PEUGEOT 505 por Peta ó Brasilia, diferencia convenir tratar Hotel Bolivia frente FF. CC. BUSCAR SR. CAYO TELEFONO: 375030. (28-31)

VENDO PETA VW modelo 80, 1.600 c.c. en buen estado Ref.: 794143-794492 (8-17)

200 VEHICULOS VARIOS

EN VENTA Jeep Willys reconstruido motor caja transmisión TOYOTA Mod. 86 aros magnesio -papeles al dia Ref. 797805. (19-22)

VENDO Toyota Cressida 1988 Telf.: 795146-321918 (14)

VENDO BRASILIA modelo 78 $us. 1.000. También computadora EPSON e impresora $us. 1.800 (1-3)

¿TIENE PROBLEMAS DE ESTACIONAMIENTO? contrate los servicios de un chofer de confianza por medio tiempo Telf.: 368536 (29-4)

VENDO 2 buses nuevos, Volvo. Llamar al Telf.: 50607 Oruro. (10-14)

NO PAGUE MULTAS por trampas o estacionamientos indebidos de su movilidad, contrate los servicios de un chofer profesional por horas o medio tiempo Telf.: 376252 (9-12)

JEEP TOYOTA 73 de ocasión Telf.: 357969 vendo (9-13)

VENDO CAMIONES VOLVO n-12 modelo 86 cubo carreta ALZAPATA- 84 volqueta ALZAPATA-81 equipado con mezcladora de 9 cubos Escania 141 mod 81 doble eje tracto. CBB Km 4.5 carretera a Sacaba Tel: 33519 Fax 32152. (6-10)

VENDO CAMIONES Mercedes 1217 mod. 84 cencillo pala cargadora Caterpillar Mod. 80-950. Volvo F-12 Mod 83 cubo carreta Inter Cooler ALZAPATA 82- ALZAPATA Ref; CBB Km 4.5 carretera a Sacaba Tel: 35519-32152 (6-10)

201 MOTOCICLETAS Y BICICLETAS

BICICLETA compro Telf.: 363725 (31-10)

BICICLETA en venta BMX CHAMPION Telf. 785459 (23-31)

PROFESIONALES

CALCULO I Nivelación colegios, Telf. 340571 (16-25)

SE DAN CLASES de matemáticas Telf.: 341860 (5-11)

¿MATEMATICAS? ¡Fácil! Teléfono: 341599 (9-27)

CALCULO I nivelación colegios Telf.: 340571 (9-13)

SEÑOR PADRE DE FAMILIA si su niño tiene dificultades escolares, acuda a nosotros que le ayudaremos Telf.: 376232 (1-10)

300 EMPLEADOS

SOLICITO empleada doméstica Ref. Zona Villa Tejada Av. Civica No 59 (Don Bosco) (2-8)

SE NECESITA empleada doméstica Ref. Teléfono: 796282. (28-31)

SE NECESITA vendedora referencias Telf. 342826 (22-26)

SE PRECISA cocinero o cocinera con experiencia para Potosí maypres referencias al telefono 26707 Restaurant Don Lucho llamar de horas 10:00 am a 20:00 pm.(23-31)

SEÑORA OFRECE sus servicios para limpieza de casas o departamentos, llamar al Teléfono 797516 (23-31)

ARTESANOS

NECESITO JOYERO con experiencia en engaste y grabados para trabajar en Montero en "Joyeria Esmeralda" Dirección Abaroa Esq. Circunvalación Telf.: (092) 21-082 (13-17)

YACHAY Fábrica reparadora de guitarras, charangos, Linares 820 casi Esq. Santa Cruz (25-29)

401 PLOMEROS Y ELECTRICISTAS

CALEFONES instalaciónes, reparaciónes garantizado Teléfono 356473 (2-10)

CALEFONES instalaciones, reparaciónes Garantizado Teléfono: 356473 (27-31).

ELECTRICISTA instalaciones, reparaciones Telf.: 355126 (1-10)

ELECTRICISTA Telf.: 366398 (23-31)

REFRIGERADORES reparaciones domiciliarias garantizadas 390066 (23-31)

403 OFICIOS SOLICITADOS

SE PRECISA chicos para vender helado, dirigirse a la calle EE.UU

No 821 Puerto Rico (Miraflores) (23-31)

SE NESECITA vendedora Teléfono : 342826 (22-31)

JOVENES Y SEÑORITAS SIMPATICAS necesito, para ventas (estadio) buen pago, presentarse unicamente domingo 10 Trans Copacabana Terminal caseta 5 ademas representante exclusivo poco capital buena ganancia. (23-31)

PRECISO SEÑORITA mesera para Tipuani, con buena presencia Ref.: 366263-321496 (9-11)

NECESITO OPERARIOS especializado en cuero vaqueta Ref.: 366263-321496

NECESITO TAXISTA con garantías. Av. Mecapaca calle 23 Nº 111 Obrajes (6-10)

MOV. ECONOMICO

PRECISO CAPITALISTA para préstamos Telf.: 363000 (30-9)

REQUIERO INVERSIONISTAS proyecto Zona Franca Ilo - Matarani, alta rentabilidad. Ref.: 378226 Sr. Diaz Castro. (22-31)

502 TRAMITES VARIOS

TRAMITES MILITARES dispensación, redención, exención. Pérdida libretas. Alexander Nº 170 Telf.: 340934 (17-21)

VISAS tramitamos en La Paz. Tel. 377790. (31-8)

EQUIPOS

VENDO FOTOCOPIADORA 1.400 $us, negociable Telf.: 390079 (21-27)

VENDO FOTOCOPIADORA XEROX nueva $us. 1.100 Ref.: 329989 (11-12)

VENDO COMPUTADORA portatil con Disco Duro $us. 1.600 Ref.: 329989 (11-12)

601 ENSERES VARIOS

TALLERES BUSTINZA cervicio tecnico, reparamos refrigeradores, labadoras, cosinas y calefones. Buscar movil 320844(5-30)

ELECTRICISTA Teléfono: 366398. (30-15)

REFRIGERACION Freezer's, heladeras , camaras frigorificas, vitrinas refrigeradas, rebobinado motores carga gas. Reparaciónes domiciliarias Teléfono: 354342. (28-31)

DUCHAS reparaciónes 368951 (28-25)

CALEFONES instalaciónes, reparaciónes Teléfono 356473 (21-31)

COMPRO Maquina de tejer 'NITAX' Tel.300500-372998 (16 al 19)

VENDO LAVADORA Y SOFACAMA lavadores de ropa Westinhouse totalmente automática. Sofacama de una plaza para niños. Calle México 1787 (13-20)

VENDO DE OCASION frigidaire, cocina americanos con poquisimo uso, calle Cordero 201 Esq. Av. Arce (13-17)

TV. COLOR reparaciones domiciliares, televisores, betamax, estereofónicos, de toda marca garantizado. Telef.: 364287 (13-19)

NECESITO parlante de 10W 8 ohmios con o sin caja Tef.: 376977-327468 (5-9)

POR VIAJE LIQUIDO colchas de pluma de ganzo Telf.: 329171 (25-29)

603 MAQUINARIA INDUSTRIAL

DETECTOR DE METALES de profundidad marca Fisher (U.S.A)

especial para cofres o tapados. Buscar de horas 19:00 a 21:00 Edf. Junin Dpto 602 (calle Reyes Ortiz a lado del Prado) o Teléfono 793170 Hrs. de Oficina (6-31)

EN VENTA un motor 292 6 en V único, americano, completo, nuevo Telf.: 301716 (24-28)

VENDO IMPRENTA SEMINUEVA $us. 13.500 facilidades Telf.: 390079 (21-27)

VENDO imprenta seminueva $us. 13.500, facilidades Telf.: 390079 noches. (8-14)

SERVICIOS

700 HOTELES Y RESTAURANTES

SALON DE FIESTAS UTAMAU Alquilamos para todo acontecimiento social. Por carnavales decuentos especiales. Plaza Villarroel Nº 47 Telf.: 310748 Edif.: Muebles Flores. (12-15)

701 CONJUNTOS MUSICALES

ORGANISTA Carlos Rojas Telf.: 364206 (6-12)

VARIOS

MUEBLES ANTIGUOS recibo en consignación Ref: 20 de Octubre

2086. Telf: 325738. (6-31)

DE OCASION ofresco par de CANDELABROS BACCARAT Telf: 325738 (6-31)

LIBROS POSNASKI compro. Telf: 325738. (6-31)

MUEBLES ANTIGUOS compro Telf: 325738 (6-31)

CALEFONES A GAS seguros económicos con poliza de grantia de 10 y 13 litros por minuto. Teléfono: 47722 Junin 0510 Cochabamba. (3-10)

MUEBLERIA MATTOS ofrece comedores modernos Living de finacalidad. Realizamos trabajos a pedido. Av. 31 de Octubre 1643 Villa San Antonio. (2-5)

COMERCIALISADOR en productos. Comunicarse al 342826. (2-8)

POR VIAJE VENDO muebles, enseres de casa, vajilla, libros (medicina, literatura) revistas, ropa, uniformes de medico etc. todo a medio uso. Atención sábado 30 y domingo 31 a partir de Hrs: 14:40. San Pedro calle Almirante Grau 733. (30-09)

COMPRO cajas y botellas de cerveza Paceña Ref: Guerrilleros Lanza y Guatemala Pasaje 1213 No casa 1237 al fondo. (31-15)

MONEDAS de Oro y Plata macuquinos colecciónes. Compro Billetes, relojes de Oro. Teléfono: 342989. (29-20)

ESTAMPILLAS canje venta MEXICO 820 -PERU 1.000 - POLONIA 920. Dirección : Jolúcano Casilla 1229 Teléfono: 796617 (29-10)

¡ANTIGUEDADES! tasaciones, consignaciónes y comisiones Muebles, cristales , porcelana , plateria 20 de Otubre 2086 Teléfono: 325738. (28-25).

¡ ATENCION COMPRO! V H S Televisor Mini Componentes Teléfono: 371083 (26-31)

354302 pago 200-700 VHS Betamax Televisor (26-31)

VHS COMPRO componentes, televisor. Teléfono: 371083 (26-31)

URGENTE COMPRO maquina de escribir Teléfono: 354302 (26-31)

URGENTE COMPRO maquina de Coser Llamár al Teléfono: 371083 (26-31)

371083 compro enseres, vajillas ,refrigerador, muebles y alfombras. (26-31)

371083 compro ropa, cortinas, alfombras y calzados (26-31)

ALFOMBRAS LAVAMOS! limpieza Teléfono 351046. (26-31).

BMX CHAMPION bicicleta en venta teléfono: 785459 (23-31)

BICICLETA COMPRO Referencias Tel. 363725 (21-30)

LECHONSITOS DE GRANJA Preparamos al horno Tel.796270.(20-31)

¡ AGENCIA DE VIAJES! Internacional Tarija. Estamos en el Edificio San Pablo Planta Baja.Telefono 363729. (21-31)

ESTAMPILLAS canjeo, vendo colección MEXICO 800 Golúcamo casilla 1229, Telf. 796617

SE OFRECE EN VENTA o explotación el invento denominado "Técnicas de procesamiento de datos para perfilaje de pozos", patente boliviana Nº 3681-B de Petroleum Research and Development Corporation. Ref.: Casilla 3923 (25-26)

CARBURO sudafricano en tambores de 100 Kls. Bs. 330.- Telf.: 372039 mañanas (24-28)

PEINADOS ELISA Internacional, Alto Obrajes Sector B Plaza Censao No 1.200 Teléfono : 784585. (23-31)

EXTRAVIOS

QUEDA NULO por extravio el Ruc. No 04159379 (7-10)

por extravio queda nula la libreta de ahorro 47739-6 del B.B.A

(7-8)

POR EXTRAVIO queda nulo talonario de chequera Cta. No 110036 del cheque No 019073 al 019100 del Banco de Inversión Boliviano.

(6-12)

POR EXTRAVIO el carnet de contribuyente No 02505204 quda nulo. (6-10)

POR EXTRAVIO se anula el cheque 49268-0 girado por TGN a la orden de 07-A-768 JUNAS REGIONAL LA PAZ previa formalidades

de ley se emit... respectivo. (2-5)

DEL PA...

SE RUEGA A LOS ... Jacinto Vargas Re... Tito Escóbar, ... oficinas de C... Automotriz Ltda. ... regularizar sus ... Cruz, 6 de mayo de ...

SANTA C...

POLIPROPILENO ... vendo Ref: 42215... 31)

OPORTUNIDAD ... anillo en 16.200 ... Santa Cruz (4-10)

FAX- 360649 ... entregamos a dest...

VENDO vagoneta ... 1992 Full equipo ... escucho ofertas ... Santa Cruz.(13-17)

COMPRO chanca... producir agregados ... ripio. Usada o ... 425885 Telf.: 525... Hrs.: 12 a 14 y 18 ...

ALQUILO EDIFICIO ... Santa Cruz, ambien... René Moreno-Re... Ref.: 323162 Hrs. 17 ...

COCHABA...

CALEFONES A GAS ... económicos con ... garantia de 10 y 1... minuto Teléfono: 4... 0510 Cochabamba ...

COCHABAMBA Cochabamba ve... Agricola Zona E... Hectareas Ref. Tele... domicilio y 21755 ... 1674. (22-31)

VENDO EN COCH... acreditado Complej... "CEIBO", 3 canchas ... frontones, restauran... salón de fiestas; todo ... m2, mejor zona de C... "SARCO" o busco ... Calama E-0342. Telf. ... 21)

EN COCHABAMB... "Enciclopedia ... Americana, de 32 to... de año 1990 $us. ... 29923 (7-10)

EN COCHABAMB... transmisiones doble ... cubos para "Volvo" co... chasis doble co... "Mercedes alemán" ... Telf.: 28691 Av. Bam... Sr. Yupanqui o Telf.: ... Werner (6-10)

TARIJ...

RESIDENCIA para ... las bondades de ... tranquilidad le ofre... linda residencia e... ubicación de la c... Costanera) con ... construidos en 3 pla... rebajado por urge... 85.000. Ref: 327282-... de oficina. (6-31)

ENFERMERA con s... experiencia, ofrece s... Ref. AV. Abaroa N... Junin y O' Connor. (...

PIANO DE CONCIE... hermoso piano (20 c... un piano de cola) mar... & Sons,fabricación ... año 1879. Llamar ... 24965. Fuera de ... oficina.(20-30)

ORUR...

ALQUILAMOS de... llame al 60721 (3-10)

POR EXTRAVIO ... 03485419 del Sr. Al... Rafael queda nulo. ...

URGENTE vendo ... Nueva Industrial co... 1/2 $us. 1.500 Lla... Oruro en Horas de ... 31)

ALQUILO tienda ... Plaza San Pedro Re... Oruro (22-31).

POR SUSTRACC... nulo el RUC Nº ... talonario de factu... 001901 al 002000 p... al Hotel Hispano Am...

SUCR...

VENDO FINCA a 2... piscina "Eucaliptos" ... Sr. Hugo Teléfon... 24936. (6-31)

VENDO CASA PE... OCASION OLAÑE... CUADRAS DE ... MEDICINA ESTAC... SOLO ESTA ... PREGUNTAR P... BEJARANO REF. M... (22-31)

chabamba

abajadores municipales mplieron paro de 24 horas

ABAMBA, 8 (PRESEN- s trabajadores municipa- leron hoy un paro de 24 demanda del pago de sus del mes pasado y en pro- la decisión del Concejo l de congelar las cuentas ldia Municipal.

bargo, las labores admi- s de realizaron con toda ad, empero, los trabaja- le base cumplieron damente la medida de presión y afirmaron que adoptarán otras similares, hasta la cancelación de sus salarios mensuales.

Dirigentes del Sindicato de Obras Públicas Municipales se reunieron con representantes del Concejo Municipal, para lograr que se descongelen los fondo bancarios y se desembolse la cantidad necesaria para el pago de los salarios a los trabajadores.

El Concejo Municipal decidió congelar los fondos bancarios, hace un mes, cómo una "precaución para que los dineros municipales no sean gastados por el actual alcalde Carmona que debe rendir cuentas por otros gastos, supuestamente mal administrados".

Los dirigentes municipales dijeron que insistirán ante las autoridades del Concejo a una pronta solución al problema de los trabajadores, caso contrario, se adoptarán otras medidas de presión más drásticas.

nuncian represalias de Carmona ntra funcionarios de auditoría

bamba, 8 (PRESENCIA).- s de Auditoría Interna de palidad denunciaron hoy calde Germán Carmona, a ejecución de represalias cionarios de ese departa- como una actitud de amiento a la labor de fis- que realizan de su ges-

na destituyó a la jefe y a de ese departamento, iendo disposiciones de la O y originando la protesta ales y sectores políticos de mba.

alde debe presentar pruebas de descargo hasta el próximo 11 del mes en curso, de una serie de supuestos malos manejos administrativos y malversación de fondos, establecidos por la oficina de Auditoría Interna de la Municipalidad.

La Lic. Elba Guerra de Salazar, directora de Auditoría Interna de la Municipalidad, destituida por Carmona, pero, ratificada por la Contraloría de la República, dijo que asumirá defensa legal dentro del proceso administrativo instaurado en su contra por el alcalde.

Informó que sólo algunos funcionarios de la Alcaldía presentaron sus descargos, sin embargo, el 11 de este mes, todos los que no presentaron pruebas de los gastos, deben hacerlo, a fin de evitar sanciones posteriores, tal como establecen las leyes.

Guerra Salazar ratificó que Carmona pretende también destituir a los auditores, quienes tuvieron a su cargo la investigación y la denuncia de las irregularidades cometidas por él. "Nos han cortado la luz, a mi secretaria la han despedido y tenemos conocimiento de que también se pretende despedir a otros empleados", dijo.

ganizan ngreso cional de litores

ciudad de Cochabamba á a cabo el Primer Con- acional de Profesionales toría, entre los días 19 y resente mes, con el obje- alizar la situación de la ación profesional, la Ley itor y elegir al nuevo Co- ecutivo Nacional del Cole- Auditores de Bolivia

cuerdo a los estatutos de ución la actual directiva tó que en cumplimiento rtículo noveno de su ins- to legal convoca al I Con- acional en el que podrán ar con voz y voto los si- s miembros: Miembros mité Ejecutivo Nacional, unal de Honor, del Con- nico Nacional y Auditoría bilidad. Cinco delegados s por cada Colegio Depar- al, asimismo los respecti- legios departamentales acreditar delegados ads- señala la convocatoria.

emario del I Congreso se á al siguiente programa: e del Directorio del CAUB. s de la Ley del Auditor, ncias especiales, elección N del CAUB y otros.

residente ejecutivo nacional nán Fernández P. y el vice- nte Lic. Gustavo González ifestaron que cualquier in- ión adicional puede ser ab- llamando a los teléfonos 5, 370082 en La Paz y 25712 habamba y 343355 en Santa

nismo reiteraron su confian- ue la organización y la ejecu- el congreso tendrá el éxito do.

ADN iniciará juicio de responsabilidades a dos magistrados de la Suprema

COCHABAMBA, 8 (PRESENCIA).- Acción Democrática Nacionalista (ADN), iniciará un juicio de responsabilidades a dos magistrados de la Corte Suprema de Justicia, "por haberse alejado de sus específicas funciones y haber revocado el fallo de la Corte del Distrito de Cochabamba que en primera instancia favorecía al alcalde Germán Carmona", según informó hoy aquí, el diputado adenista, Guido Camacho.

Indicó que los antecedentes serán presentados al Congreso Nacional, a fin de que siga su curso legal y se sancione a quienes "hacen mal uso de las disposiciones legales vigentes en el país". Los dos magistrados que revocaron la decisión de la Corte Superior son Julio Urquizu y Gualberto Dávalos.

"Presentaré en unos días más la demanda para sentar de una vez un precedente en nuestro país. No es posible que el Poder Judicial juegue con las leyes, juegue con la confianza del pueblo y haga lo que ha hecho con relación a la Alcaldía Municipal de Cochabamba", dijo al aclarar que a él "no le interesa lo que le ocurra a Germán Carmona y al Concejo Municipal".

Explicó que como diputado "le interesa restaurar el imperio de la ley, precisamente porque los ministros de la Corte Suprema han faltado a su juramento de respetar y hacer cumplir las leyes. Ese juramento nos lo vamos a cobrar en el juicio de responsabilidades", dijo al aclarar que ese mismo criterio tiene el general Hugo Banzer Suárez.

Dirigentes políticos de oposición dijeron que el jefe de Acción Democrática Nacionalista, respalda a Germán Carmona en la Alcaldía, razón por la cual hasta la fecha no dejó esas funciones, aunque representantes de ese partido negaron tal situación.

Guido Camacho también se refirió a la recomposición del Concejo Municipal de Cochabamba y afirmó que "éste es una verguenza, principalmente para sus protagonistas. Más que para nuestro departamento, es una verguenza para quien a reasumido las funciones de presidente del Concejo Municipal. No entiendo hasta que extremo puede llegar un hombre, un político ha ser inmune a las críticas y al rechazo del pueblo. No me explico como puede volver a aceptar una función de la que casi el pueblo lo votó a patadas".

Chuquisaca

Producción petrolera

Tres contratistas interesadas en recuperación del campo Monteagudo

Dirigentes cívicos de Chuquisaca y funcionarios del Ministerio de Energía e Hidrocarburos y de YPFB iniciaron negociación para subastar reservorio.

SUCRE, 8 (PRESENCIA).- Las empresas Panandean, TEXACO y PETROLEX se hallan interesadas en el programa de recuperación secundaria o mejorada del campo petrolero Monteagudo, según la percepción del Comité Cívico de Chuquisaca cuyos dirigentes iniciaron hoy (ayer), en La Paz una reunión de consulta para definir la subasta del reservorio mediante invitaciones directas, o a través de una licitación internacional, lo suficientemente "transparente".

La adjudicación del campo petrolero ubicado en la provincia Hernando Siles de Chuquisaca, actualmente en proceso de declinación natural, con la finalidad de recuperar volúmenes comerciales de hasta tres millones de barriles, es una de las preocupaciones de la región, conciente de la vertiginosa caída de la producción hidrocarburífera y de la disminución de las regalías que administra la Corporación Regional de Desarrollo (CORDECH).

El ministro de Energía e Hidrocarburos, Herbert Muller, expresó la semana pasada aquí -durante una primera ronda de negociaciones- la disposición del gobierno para agilitar la transferencia del campo, cuya producción bajó de 1.200 barriles diarios a poco más de 700 barriles en los primeros meses de 1.992.

No ha sido un fracaso total la negociación con los ministros del Poder Ejecutivo, refutó hoy a los medios de comunicación el presidente del Comité Cívico, Jorge Márquez Ostria. Los mediocres resultados obtenidos de la reunión sostenida entre negociadores locales y los representantes del Gobierno avivaron las críticas de los medios de prensa a la gestión, más que de los dirigentes cívicos, de los legisladores chuquisaqueños.

El secretario de estado garantizó a la dirigencia cívica y a la brigada parlamentaria la ejecución del presupuesto consignado en el Plan anual Operativo de Yacimientos Petrolíferos Fiscales Bolivianos, destinado al mantenimiento del campo Monteagudo, con un monto de 1.9 millones de dólares. Durante la negociación se logró de los enviados del régimen otro compromiso para el desembolso de medio millón de dólares que viabilizará el traslado de tanques de gas de la refinería Carlos Montenegro a la zona de Ckora Ckora, en las afueras de la ciudad.

Resultado del primer pulseo entre la región y el poder central, el Comité Cívico de Chuquisaca levantó la amenaza de asumir medidas coercitivas para obligar al Gobierno la atención satisfactoria de un conjunto de planteamientos formulados en ocasión del aniversario departamental.

Pando

DDI entró en funcionamiento experimental

COBIJA, 8 (PRESENCIA).- Desde el primero de junio el discado directo internacional (DDI) entró en funcionamiento con carácter experimental, y desde mayo, se vienen revisando todas las líneas por tres canales que destinó ENTEL.

El gerente de ENTEL-Cobija, Lorenzo Fernández, manifestó que al momento de inaugurarse este servicio, se habilitarán tres canales más para brindar un mejor servicio a todos los abonados de COTECO.

Fernández señaló que la inauguración del servicio de DDI se lo efectuará el domingo 14 de junio, oportunidad en que se hará presente el gerente general de ENTEL, Ing. Juan Carlos Tórrez Obleas.

Por otro lado, afirmó que este servicio se está haciendo realidad gracias a las gestiones de ENTEL y el soporte económico brindado a la Cooperativa de Teléfonos Automáticos de Cobija para la compra del enlace con el DOMSAT; realizándose, luego trabajos mancomunados entre ENTEL y COTECO.

Democratización partidaria

Militancia de ADN apoya candidatura de Kiefer Bedoya

SUCRE, 8 (PRESENCIA).- La militancia de Acción Democrática Nacionalista expresó su simpatía y respaldo por la candidatura del dirigente nacional, Fernando Kiefer Bedoya, a la subjefatura nacional de esa formación política, afirmó el candidato a la jefatura regional, Alvaro Vera Moscoso. La versión contradice informes de prensa anteriores en sentido del apoyo de los adenistas chuquisaqueños a la candidatura del ministro sin Cartera, Jorge Landivar Roca.

Vera es el candidato de consenso de la militancia local que los días 11 y 12 de junio concurrirá a la elección de los dirigentes departamentales. Serán alrededor de 200 delegados provinciales que participarán de la asamblea departamental de ADN, en el marco de un proceso de reordenamiento y democratización interna.

Chuquisaca ha sido uno de los pocos distritos que logró conformar una fórmula de consenso, en base a los nombres de Alvaro Vera y Fredy López, éste último, candidato a la sub jefatura regional del partido.

Luego de la elección de los dirigentes adenistas chuquisaqueños, 95 representantes viajarán a La Paz a fines de julio para incorporarse al Congreso Nacional de ADN.

La estrategia de la campaña de Alvaro Vera está sustentada en la consigna del partido orientada a la postulación de: "Banzer 93", dentro de un proceso de fortalecimiento partidario que preserve la unidad, puntualizó el candidato a dirigente regional. En el plano político, las cosas no han marchado bien en Chuquisaca para ADN, el partido fue descuidado por sus dirigentes, aunque desde el punto de vista administrativo, los resultados fueron mejores, reconoció Vera Moscoso, quien se declaró confiado en obtener el respaldo de la militancia adenista en Chuquisaca.

Modelaje
Gimnasia
¿Secretos de cocina?: De respuestas a sus inquietudes todos los sábados leyendo la revista:
HOGAR de PRESENCIA

SOCIO PROMOTOR

SE ACEPTA CON GEOLOGO MINERO PARA YACIMIENTOS ALUVIALES Y DISEMINADOS. EN AMERICA.
CASILLA 5699 FONO 341504

ATENCION A NUESTROS CLIENTES

EDITORA PRESENCIA S.R.L. comunica a sus distinguidos clientes que el **Sr. LUIS RIVERO TORRICO** ya no pertenece a nuestra planta de empleados. En consecuencia, se ruega efectuar los pagos a nuestros cobradores que extienden los recibos oficiales de la Empresa.

La Paz, 3 de junio de 1992

SERVICIO LOCAL DE ACUEDUCTOS Y ALCANTARILLADO
SeLA - ORURO

INVITACION PUBLICA Nº 006/92

Se invita a empresas interesadas a presentar sus propuestas para la provisión de:

800 Pzas. Medidores
800 Pzas. Cajas metálicas para Medidores

El pliego de especificaciones pueden ser adquiridos en Oficinas de Gerencia General SeLA, ubicada en calle Velasco Galvarro esq. Montecinos Nº 5507 por el precio de Bs 20,00.
Las ofertas se recibirán en Secretaría de Gerencia General hasta el 27 de junio de 1992, en sobre cerrado.

Oruro, 6 de junio de 1992

Ing. Carlos Saravia Angulo
GERENTE GENERAL a.i.
SeLA - ORURO

Guía Profesional

Centro Médico de Especialidades "La Paz"
Av. 6 de Agosto Nº 2380 Teléfono 343261
Busca Móvil: 321636 - 390222 - 3-4

- GINECOLOGIA-MASTOLOGIA: Dr. Edgar Tapia Arroyo
- MEDICINA INTERNA: Dr. Erwin von Landwuest.
- PEDIATRIA Y NEONATOLOGIA: Dr. Alfredo Rodríguez Vargas, Dr. Omar Fernández S.
- NEUROLOGIA Y NEUROCIRUGIA: Dr. Edgar Arené Rada
- TRAUMATOLOGIA Y ORTOPEDIA: Dr. Alberto Romero Cruz
- CIRUGIA PLASTICA Y ESTETICA: Dr. Ricardo Ayala Rojas
- ANATOMIA PATOLOGIA Y CITOPATOLOGIA: Dr. Alfonso Padilla V.
- LABORATORIO CLINICO E INMUNOLOGICO: Dr. Jaime Quintanilla A.
- RADIOLOGO ECOGRAFISTA: Dr. Filiberto Sánchez A.
- CIRUGIA DEL APARATO DIGESTIVO: Dr. Germán Guisbert L.
- GINECOLOGIA-OBSTETRICIA: Lucinda Nota Virbuez

(POLICONSULTORIO LA PAZ) - 6 DE AGOSTO

UROLOGOS

Dr. Guillermo Suárez Tejada
MEDICO UROLOGO
Enfermedades y cirugía de riñones, vejiga, próstata, etc. Venéreas. Problemas sexuales. Urología Infantil.
CONSULTORIO: Edif. Cine Monje campero, 1er. Piso
Tels.: 326703 - Domicilio Tel. 785617
CONSULTAS 18:00 a 20:00 HORAS

LABORATORIOS

Dr. Rubén Tejada Andrade
Laboratorios de análisis clínico "Roux". Análisis de sangre en general, bioquímica, orinas, heces, L.C.R. jugos gástricos y duodenal, pruebas de embarazo parasitológicos y bacteriológicos.
DIRECCION: Edif. Mariscal de Zepita Av. Mariscal Santa Cruz Nº 861 esq. Pasaje Peatonal Bloque "A" 2º piso Of. 201 entre Plazas San Francisco y Pérez Velasco
Telf.: Lab. 324528 Telf. Dom. 321122 - Casilla 2665

Tarija

Estudiantes se movilizan para proteger el ambiente

TARIJA, 8 (PRESENCIA).- El pasado fin de semana más de 5.000 estudiantes tarijeños se movilizaron para planificar una plantación de diez mil arbolitos como adhesión a la conmemoración de Día Mundial del Medio Ambiente. Dicha plantación tendrá lugar en diciembre, mes del árbol.

En lo que se llamó la "Marcha Verde", la juventud perteneciente al ciclo medio, realizó una concentración en el parque nacional de Las Barrancas, una de las zonas mayormente afectadas por la erosión. El acto, que mereció el apoyo de la población, estuvo auspiciado por la Dirección Distrital de Educación Urbana, ocasión en la cual la principal ejecutiva de esa repartición Prof. Lumen Rivera de Benavidez, destacó el rol de la educación en la preservación del medio ambiente.

El prefecto de Departamento, Germán Hoyos, tomó juramento a los estudiantes quienes, de esta manera, reafirmaron su compromiso de luchar contra la erosión, participar de las plantaciones y contribuir a la educación popular en torno a la conservación del medio ambiente, los estudiantes harán la plantación de especies vegetales en una zona que les ha sido facilitada para tal fin por el Programa Ejecutivo de Rehabilitación de Tierras de Tarija (PERTT).

COD exige anulación de contrato con PLUSPETROL

TARIJA, 8 (PRESENCIA).- Una vez concluido el seminario "Tarija y el futuro de los hidrocarburos" que auspició la Central Obrera Departamental, esa organización ha emitido un documento a través del cual "exige" la anulación del contrato suscrito entre Yacimientos Petrolíferos Fiscales Bolivianos y la empresa argentina PLUSPETROL que opera en el área de Bermejo.

La exigencia está basada en que la COD considera que el contrato es inconstitucional por haber violado disposiciones de la Constitución Política del Estado y por poner en riesgo la integridad territorial de la nación. Luego añade el pronunciamiento de los trabajadores, que el contrato de marras es lesivo a la economía nacional y al desarrollo regional. La explotación actual a la que está sometido el pozo X 44 es forzada y pone en riesgo la vida útil del yacimiento hidrocarburífero.

Entre otros planteamientos se expresa la necesidad de potenciar económicamente a YPFB que aporta al erario nacional con el 65 por ciento de sus ingresos; la defensa intransigente del carácter estatal de YPFB, rechazando cualquier intento de privatización; rechazo a contratos de operación de áreas tradicionales productivas de la entidad estatal, debiendo invertirse, por parte de las empresas, en áreas de riesgo, evitando la entrega de áreas productivas, finalmente, se rechaza la paralización de actividades del distrito sur, debiendo evitarse que se den de baja los equipos que operan en el área y explicarse las razones por las cuales no existen programas de explotación en la región.

Capacitan a personal que trabaja con niños y adolescentes

TARIJA, 8 (PRESENCIA).- La coordinadora del trabajo con niños y adolescentes, dependientes de Pastoral Social de la Iglesia católica, auspició dos seminarios-taller en favor de funcionarios y trabajadores que están en contacto con niños y adolescentes con el propósito de lograr el mejoramiento de su formación.

El primer seminario, según informó la ejecutiva de la coordinadora, Edith Chamas de Barja, dirigido a personas que trabajan con niños y adolescentes, tiene los objetivos siguientes: a) Formar y capacitar a administradores, regentes policía departamental, policía Urbana, policía de Tránsito y agentes pastorales que trabajan en escuelas, guarderías, hogares y en vigilancia pública. b) Promover la participación y el trabajo coordinado de las instituciones y organizaciones que se ocupan de la problemática del menor y c) Organizar comités de defensa de los derechos del niño.

Las disertaciones especializadas están a cargo de Roberto Barja y el Hno. Manuel Fariñas.

El segundo seminario está dirigido a quienes trabajan con niños en hogares guarderías y ciclo prebásico con estos objetivos: a) Formar y capacitar administradores, niñeras, enfermeras, cocineras y personal de servicio de ciclo básico; b) Organizar comités populares de defensa de los derechos del niño y c) Promover la participación de otras instituciones, agrupaciones y organizaciones que se ocupan de la problemática del menor.

Los disertantes son: Sara Cuevas, Margoth Arce, Merced A. Iporre, Olga de Paz y Fernando Aróstegui.

Se ha elegido, en ambos casos, una metodología esencialmente participativa y activa, programando grupos de discusión sobre cada tema para sacar sugerencias y pautas que permitan mejorar el servicio a los niños tarijeños.

FARMACIAS DE TURNO
366823
LAS 24 HORAS

Potosí

Comité Cívico se pronuncia sobr[e] contrato con la FMC LITHCO

POTOSI, 8 (PRESENCIA).- El Comité Cívico Potosinista envió una nota al Dr. Luis Ossio Sanjinés, vicepresidente de la República y presidente nato del Congreso Nacional, respecto a la actual preocupación regional de los potosinos sobre el contrato con la FMC LITHCO de los Estados Unidos para la explotación del gran Salar de Uyuni.

El documento refiere que "el Comité Cívico Potosinista ha formado parte del equipo negociador de CIRESU para entablar tratativas con la FMC LITHCO, habiendo concluido las mismas con el informe final correspondiente al Directorio de CIRESU el 24 de agosto de 1991, y por tal razón, somos responsables de todos los términos negociados y plasmados en un contrato que en su cláusula 12 contemplaba: una ley de salmueras, el pgo del RC IVA y pagos convencionales para la región".

De otro lado, sostiene que el Ministerio de Minería y Metalurgia conjuntamente la Brigada Parlamentaria del Departamento, desestimaron la estructura impositiva negociada por nuestro equipo, y se dio amplias facultades al presidente de CIRESU para negociar y readecuar la cláusula 12 del Código Minero de Bolivia, sus modificaciones y enmiendas posteriores".

"El Directorio de CIRESU en enero de 1992 recibió el informe de dicha renegociación y habiéndose mantenido las expectativas de ingreso económico para el país y la región, en un porcentaje mayor al 66 por ciento, por un Decreto Supremo, aprobó el contrato en todas sus etapas; sin embargo, queremos manifestar que por un inadecuado, insuficiente y a veces ausencia de ... ramiento jurídico durante las ... ciones, el Directorio de CIRESU ... un tratamiento de congelación ... ría impositiva, en el contrato en ... la FMC LITHCO, en franca con... ción con la Constitución Polí... Estado", advierte el Comité ... Potosinista.

Luego, agrega que "por el ... miso con el futuro de Potosí y la ... sabilidad asumida en la negocia... contrato, es de interés nuestr... mismo pueda aprobarse, pero ... cesidad regional no puede ha... margen de la Constitución y leye... cíficas en vigencia; porque las le... se negocian, sino se acatan y cu... Por tal razón, no somos partida... un tratamiento tributario exce... para con la FMC LITHCO".

Instituciones cívicas apoya[n] defensa de Catavi

Rechazo a contrato de riesgo compartido efectuado por COMIBOL con la empresa minera CAO TABOCA del Brasil.

LLALLAGUA, 8 (PRESENCIA).- Frente a la firma del contrato de riesgo compartido realizado por COMIBOL por 20 años, con la empresa brasilera minera CAO TABOCA, la pasada semana, las instituciones cívicas de esta región, resolvieron apoyar las determinaciones de los trabajadores de Siglo XX y Catavi por la defensa de los recursos naturales y regionales.

Con este respaldo a los trabajadores, éstos indican que no permitirán el ingreso de ninguna empresa privada a Catavi, y mucho menos para explotar las colas y desmontes que tiene la empresa, puesto que se constituye en un patrimonio de la región, por lo que saldrán en defensa de sus intereses.

Mientras los trabajadores viven un ambiente de emergencia, a consecuencia de la firma que realizó COMIBOL, una reunión de delegados de Siglo XX y Catavi recibirá el informe del último ampliado minero realizado en la ciudad de La Paz, para asumir -a la conclusión de una reunión- nuevas medidas de presión por la defensa del patrimonio de los trabajadores.

Por su parte, los cooperativistas de esta región, también hicieron conocer su desacuerdo por la firma del contrato de riesgo compartido con la ... empresa siendo éste rechazad... trabajadores de la empresa ... Catavi, que saldrán a defen... fuentes de trabajo y cualquier ... de privatización. Además, expre... defenderán la empresa hasta ... mas consecuencias, y, ... sabilizan al gobierno de cualq... cho que pueda ocurrir; porque ... bajadores "no permitiremos el ... de ningún extranjero", indica...

Visita del presidente españo[l] causa expectativa

POTOSI, 8 (PRESENCIA).- Existe inusitada expectativa en esta ciudad por la visita del presidente del Gobierno de España, Felipe González Márquez que está prevista para este miércoles 10 de junio.

De acuerdo a la agenda de dicha visita, el primer mandatario español arribará a la Villa Imperial en las primeras horas del miércoles para retornar después del mediodía a la ciudad de La Paz.

La sede de gobierno y Potosí, serán las dos únicas ciudades que visitará Felipe González, dentro de su visita oficial de cuatro días a nuestro país.

En la Villa Imperial, el presidente español recorrerá por los principales monumentos arquitectónicos e históricos como: la Casa Nacional de la Moneda, del Cerro Rico de Potosí, algunos templos y otros.

De otro lado, la Alcaldía Municipal viene preparando una se... honor en la que será de... huésped ilustre de la ciu... Potosí, el presidente del g... de España.

Autoridades potosinas h... conocer su beneplácito po... visita puesto que la misma ... siderada como significativ... preponderancia, por ser P... única ciudad del interior de... donde llegará Felipe Gonzá...

Docentes universitario[s] fueron distinguidos

POTOSI, 8 (PRESENCIA).- Con motivo del "Día del Maestro", varios docentes de la Universidad Tomás Frías fueron distinguidos por parte del Rectorado y la Federación Universitaria de Docentes.

Los catedráticos que merecieron dicha distinción son los siguientes: Eddy Román Morales, Heriberto Salamanca Espada, Alfredo Arancibia Chávez, Luis Ferrufino Terceros, Pedro Lóp... Walter Nieves Sandi, Efraín Aiz... Jorge Quillaguamán Sánche... Theniero Méndez y Guido Cam... todos ellos con diez años de se... Universidad potosina.

De otro lado, el contado... Isidoro Pimentel Rodríguez, ... guido al cumplir 25 años de ... Universidad Tomás Frías.

Cámara de Medios de Comunicación posesionó direct[iva]

POTOSI, 8 (PRESENCIA).- En acto que tuvo lugar en el salón Libertad de la Cooperativa de Teléfonos Automáticos Potosí, COTAP, fue posesionada la directiva de la Cámara Departamental de Medios de Comunicación de Potosí.

Tiene la siguiente conformación: presidente, Freddy Vidovic Ayala (Radio Galaxia y Canal 13), primer ... dente, Luis Aliaga Quiroga ... Gaceta del Sur); segundo vic... te, Gonzalo Calderón Ríos (R... monio); secretario, Daniel ... Calvimonte (Radio Melodía) ... Agustín Vera Duarte ... Indoamérica); vocales: Adrià... Laure (Radio Imperial) y Jhon... (Radio Libertad).

El flamante presidente d... ción, Freddy Vidovic Ayala ... "importancia de esta nuev... ción por constituir una pr... rantía del respeto a la liberta... sión, así como a la defensa ... de los intereses de los perió... les de televisión y emisoras...

La Embajada de Austria - Sección Comercial

Informa

A las empresas comerciales e industriales en Bolivia de la visita de una misión comercial los días 22 y 23 del presente mes.
La misión consiste de representantes de las siguientes firmas:

BEFA HANDELSGESELLSCHAFT mbH.
Productos químicos y detergentes para la industria y el hogar;
Instalaciones completas para la fabricación de los productos a.m.;
Artículos de limpieza para el automóvil;
Herramientas;
Plantas artificiales de seda;
Bicicletas;
Bienes de consumo en general.

IPTON ACOUSTICS
Monturas con audífonos incorporados

MAW Maschinen - und Anlagenbau GmbH.
Instalaciones para la industria minera
Instalaciones para el tratamiento de aguas residuales
Instalaciones para el abastecimiento de agua

OMNITRADE HandelsgmbH.
Mercadería en general

ROGER's Windschutzscheiben Reparatur System GmbH.
Sistema para la reparación de parabrisas y ventanas de automóviles, camiones, buses y similares.

HERMANN ZEILLINGER
Chalecos antibala

Se ruega a las empresas interesadas en entrevistas llamar al Consulado General de Austria en La Paz, Tel. 326601.
Las entrevistas se llevarán a cabo en el La Paz Hotel.

Honorable Concejo Deliberante del Municipio de Sucre

INVITACION PUBLICA CONVOCATORIA Nº 01/92

El Comité de Contratación Administrativa del H. Concejo Municipal de Sucre, invita a todas las personas naturales o jurídicas debidamente acreditadas, a presentar sus propuestas para la provisión de una VAGONETA 4 PUERTAS, de acuerdo a especificaciones técnicas que deberán ser recabadas en el Tesoro Municipal, previo pago de Bs 30.oo.
Las propuestas deberán ser presentadas en Asesoría Legal del H. Concejo Municipal de Sucre, hasta horas 18.00 del día 15 de junio de 1992, para proceder a la apertura de sobres, el día 16 del citado mes.
La presente convocatoria, estará sujeta a lo normado por el Anexo 3º del Decreto Supremo 21660 de 10 de julio de 1987, pudiendo el H. Concejo a través de su Comité de Contratación Administrativa, declarar desierta la misma de convenir así a sus intereses.

Sucre, 25 de mayo de 1992

COMITE DE CONTRATACION ADMINISTRATIVA H. CONCEJO MUNICIPAL DE SUCRE

REPUBLICA DE BOLIVIA

MINISTERIO DE INDUSTRIA, COMERCIO Y TURISMO

AGENCIA ESPAÑOLA DE COOPERACION INTERNACIONAL

INVITACION PUBLICA NACIONAL (C.A. REF.: 92/09138)

AMPLIACION DE PLAZO

Crown Agents, en representación del Ministerio de Industria, Comercio y Turismo de Bolivia y de la Agencia Española de Cooperación Internacional, invita a las empresas de comercio e industria, públicas o privadas, a presentar ofertas para comprar total o parcialmente los siguientes productos:

- **150 T.M. LECHE EN POLVO, ENTERA.**
- **120 T.M. LECHE EN POLVO, DESCREMADA.**
- **30 T.M. MANTEQUILLA**

Estos productos provienen de un programa de ayuda del Gobierno de España a la República de Bolivia y su venta ha sido autorizada mediante el "Convenio Constitutivo de un Fondo de Contrapartida entre España y Bolivia" suscrito el 11 de abril de 1988.
Las ofertas deberán ser presentadas en sujeción a los términos del Pliego de Especificaciones, el mismo que puede revisarse y solicitarse por escrito en las oficinas de Crown Agents en La Paz o a través del fax No. 372765 o del télex 3453 CABOL BV, sin costo.
El plazo de presentación de ofertas ha sido ampliado hasta horas 18:00 del día 11 de junio de 1992.

La Paz, 08 de junio de 1992

Crown Agents

Av. 20 de Octubre # 2619 - Telf. 364035 - Télex 3453 CABOL BV - Fax 0591 2 372765 - La Paz, Bolivia

AVISO DE REM...

EL DR. EDWIN A... JUEZ SEPTIMO ... CION EN LO CIVI... TAL ETC.

HACE SABER Al público en Gene... proceso Civil Ejecutivo, seguido p... INDUSTRIAL Y GANADERO BIC... GLADYS ROCHA ZAMBRANA Y AID... ALQUISALETH sobre cobro de Dóla... se dispone que por auto de fs. 102 ... mayo de 1992, VISTOS: Los antece... ceso y en ejecución de autos se ... audiencia pública de remate en sub... los bienes muebles consistente en u... marca Gnatus Simple, una compreso... Modelo M.S. 26/40 e Instrumental d... 16.000, por ser 2da. Subasta Civil, s... $US 1.395.- (Un Mil trescientos nov... 100 Dólares Americanos) Y $US 3... Quince 00/100 Dólares Americanos) ... le, para el día 12 de Junio de 1992 ... previo cumplimiento del Art. 526 ... Procedimiento Civil, desginándose ... al Sr. oficial de diligencias del Juz... hacer los interesados el empoce del ... do, así como la publicación del avis... un órgano autorizado por la R. Co... Justicia, sea con noticia de partes y ... dades de ley. Firmado Dr. Edwin A... Juez Séptimo de Instrucción en lo C... Ante Mi Bethzy Villegas Taborga.- ... gado Séptimo de Instrucción en lo ... Es librado en la ciudad de La Paz, a l... mes de Junio de mil novecientos ... años.

P.O. del Sr. J. 7mo. de I. e...

Bethzy M. Villegas Tab... Actuario del Juzgado ... de Instrucción en lo C... La Paz - Bolivia

puertAbierta

PRESENCIA

La Paz, Bolivia, martes 9 de junio de 1992

Mañana se entregarán premios del concurso de cuentos PRESENCIA

Mañana miércoles serán entregados los premios correspondientes al Concurso Nacional de Cuentos "PRESENCIA", realizado con motivo de la conmemoración de sus 40 años de servicio al país.

El acto se cumplirá en la Dirección de nuestro matutino a horas 11 de la mañana, en presencia de altos directivos de esta empresa periodística e integrantes del jurado calificador

De acuerdo al acta, el primer premio corresponde en la categoría "A", para participantes hasta 21 años de edad, a Rolando Milton Zubieta con su cuento **Los Puquina.**

El primer premio categoría "B" para concursantes adultos fue otorgado a Hugo Murillo Bénich con el cuento **El imperio del Wallalu.**

También se acordó otorgar mención a los siguientes trabajos: El salto, de René Chávez Justiniano (La Paz); Los dueños de la brisa, de Juan Simoni, (Santa Cruz); El Usebio y el Calisto, de Jorge Wilder Cervantes B. (La Paz); El Tigre Maniche, de José Centeno Bilbao la Vieja, (Yacuiba); Tierra moribunda, de Magdalena Sandóval de Gonzáles, (Riberalta); El secreto del tiempo, de Orlando E. Castellón Tellería, (La Paz) ¿Viaje a la muerte o la vida?, de Pastor Aguilar Peña, (Vallegrande) Mi árbol de nogal, de Soraya Juana Bernal Vargas, (Tupiza), La piedra de la felicidad, de Gabriela Cecilia Quiroga (La Paz) y La traición de Adam, de Jaqueline C Bravo C. (Oruro).

Gil Imaná: El verso de la pintura

Jacobo Libermann Z.

La Galería de Arte EMUSA exhibe la pintura maestra de un artista que simétricamente se expresa en el universo de la figura y el color como asimismo en el de la poesía con títulos como "Los gritos del silencio" que nos trae a recuerdo el libro del francés André Malraux "Las voces del silencio". Entre "gritos" y "voces" ambos creadores de la belleza de la plástica y la palabra se expresan para ofrecernos un terso y vital mensaje del hombre y su vicisitud.

Categóricamente Gil Imaná es un terco y reiterativo artista de la estética andina y todo su entorno de hombre, paisaje y coyuntura. Se repite, en el mejor sentido del vocablo, en brindarnos la imagen y el espíritu de los **vientos** y la inalterable presencia de los **silencios;** las mujeres y los niños desvaídos; los hombres y las montañas de la sonora realidad boliviana en un estilo pictórico que transcurre sin miedo al tiempo que huye. El, en sus acrílicos y óleos, nos transmite una sustantividad artística que pone de manifiesto el peregrinaje de un pueblo, entre la majestad de su permanencia y la hondura de su mutismo, en afán de su identidad que ninguna transformación y modernismo sociológico pudo y puede modificar a golpes de infortunio o pequeñas y fugaces alegrías.

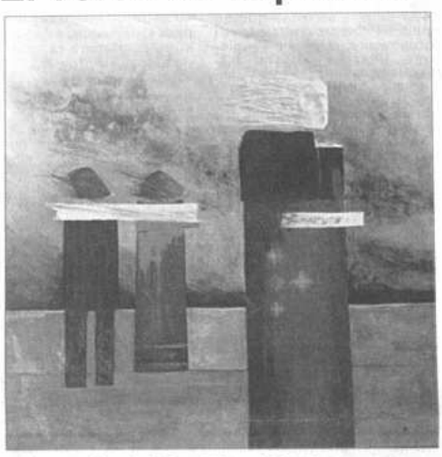

Viento en mis soledades *- Gil Imaná Garrón*

Desgreñadas figuras con atuendos ajedrezados de la inmemorial cultura india, desde sus orígenes prehispánicos, hasta la militancia de mujeres y niños - **warmi** y **wawaña** unidos por un lazo indestructible - que con sus largas varas de caña de azúcar nos inclinan a pensar en "La luz de las sombras" que se extienden para un mañana de completa redención en la dignidad del **Ser.** Porque **"Ser"** es un verbo existencial en sus distintos modos, tiempos y declinaciones.

Gil Imaná conjuga el presente en su pintura cuando dice **"soy"**; el pretérito indefinido que establece el **"fui"** del pasado; el futuro imperfecto en el anhelo del **"seré"** y el imperativo **"sé"** que nos obliga a reafirmar contundentemente nuestra presencia en Bolivia. Esta conjugación de la vida y sus personajes de continuidad intemporal, "expresa - como dice el diccionario de la lengua castellana - sus diferentes modos, tiempos, números y personas" en tenaz búsqueda de una pintura de reafirmación, de calidad extraordinaria en la ternura y un manejo de la técnica que nos habla, en sus "gritos del silencio", de un artista de estatura completa. Los indios aymaras o quechuas se dan cita en gran asamblea en las líneas, colores y tonos en ese friso iluminado de la meseta altiplánica.

Pintar a la criatura humana y capturar con los pinceles el viento; trasladar las arremolinadas nubes de tormenta sobre el lienzo; escuchar el quedo coloquio de las mujeres cambiando opiniones sobre la desdicha o las evangélicas figuras del **"Silencio"**; caminar **"inalterable"** hacia el futuro es una cualidad que Gil Imaná posee en grado sobresaliente. Pintura y destino, etnia y su atavío, paisaje de alta montaña con la pureza de la nieve, lítico testimonio de un pretérito que tenazmente se niega a desaparecer, constituyen los temas de una pintura que es como un trozo de Historia del pueblo indio con su antigua huella del Kollasuyo presente.

Para los que saben contemplar y deleitarse, más profundamente que asistir a una exposición para beber el "vino del honor", comentar y sonreír, la muestra de Gil Imaná es una reunión con la belleza elemental y la meditación de su arte histórico y contemporáneo. Los invito, si me lo permiten, a admirar ese mundo de trazos y colores, texturas y equilibrios del hombre, la mujer, el niño y el paisaje boliviano; del Nuevo Mundo y por extensión universal. Gil Imaná con su pintura los espera en la Galería de Arte EMUSA.

Exposición *de disfraces, bordados y máscaras como un anticipo a la Festividad del Gran Poder, donde el colorido del folclor nacional hace gala en cada una de las comparsas participantes. Las artesanía boliviana es apreciada en todo el mundo.*

Corso, exposición de disfraces y colorido, anticipo de la Festividad del Gran Poder

El sábado pasado en la zona de Gran Poder se desarrollaron varias actividades preparatorias a la Gran Entrada Folclórica a realizarse el próximo fin de semana. Además del corso folclórico infantil, en el que los niños imitaron la entrada del próximo sábado haciendo demostraciones de bailes y luciendo disfraces, se presentó una exposición de máscaras y bordados. Varios artesanos expusieron sus creaciones, entre las que destacaron los tradicionales disfraces de caporales, morenada, diablada, pocoateños, cullawada,etc. En la oportunidad, se vieron creaciones originales de bordados y máscaras, donde se presentaron disfraces de animales perfectamente trabajados, dispuestos a acoplarse en algún baile como figuras.

Los novedoso fue que los propios artesanos, los bordadores y en algunos casos también los "careteros" (responsables de las caretas) explicaban al público asistente a esta muestra, las características de la elaboración del producto, y el significado de los accesorios.

La exposición estuvo a cargo de la Asociación Mixta de Artesanos Bordadores Autodidactas, cuyo Presidente, Fortunato Yana, recalcó la importancia de la artesanía folclórica boliviana y la superación constante a la que se somete.

Profesionales del bordado y el trabajo en máscaras participaron de la muestra, entre ellos Celistino Campos, especialista en disfraces de danza pesada y liviana; Natalio Quisbert, especialista en disfraces de danza pesada; Félix Paz, artesano en bordados; Anselmo Chuquimia, especialista en disfraces de Kullaguas -Incas y otros; Alcira Yana, trabaja en disfraces de chinas morenas, etc.

Disfraces *con todo el arte del bordado. Máscaras de vieja tradición. Vestimentas que lucen su esplendor en cada una de las reuniones de corte folclórico que se cumplen en nuestro país. La fiesta del Señor del Gran Poder, es una oportunidad más para poner en alto relieve una herencia de artesanos que mantienen el viejo prestigio.*

Continuando con las actividades colaterales a la entrada del Gran Poder, el domingo se llevó a cabo el tradicional "convite" o "Promesa" al Señor del Gran Poder, donde los 50 conjuntos participantes realizaron un ensayo general, bailando desde la "Garita de Lima" en traje de calle. En esta fiesta popular participan 15.000 bailarines y 5.000 bandas. Según manifestaron los directivos de la "Asociación de Conjuntos Folklóricos del Gran Poder", todo está listo para el sábado.

Expendio de bebidas alcóholicas

Los organizadores anunciaron que se están tomando las medidas respectivas para controlar el expendio de bebidas alcóholicas, frecuente problema por el que vecinos y público en general de la entrada del Gran Poder, reclaman anualmente.

Los bailarines -anunciaron- no pueden consumir bebidas alcohólicas, pues ese el juramentoe que hacen al Señor del Gran Poder, patrono de los bordadores. Las personas del público, podrán consumir sólo hasta determinada hora, a partir de la cual el expendio será controlado rigurosamente.

British Telecom estudia posibilidades de TV por teléfono

Londres, 8 jun (EFE).- La compañía telefónica británica British Telecom (BT) estudia las posibilidades de comercialización de un servicio de televisión emitido por línea telefónica, que podría revolucionar el mercado televisivo.

Las pruebas de emisión de imágenes por línea telefónica hechas por BT han sido un "éxito", según manifestaron fuentes de la empresa al periódico londinense "Financial Times".

Dichas fuentes indicaron que se han difundido por cable telefónico imágenes de "gran calidad", que pueden ser recibidas por cualquier persona que posea un teléfono.

El director del departamento visual de la British Telecom, Steve Maine, destacó que la compañía estudia las posibilidades de comercialización de este servicio, que podría tener como destinatario alguna compañía de televisión privada.

La utilización de la línea telefónica para la difusión de la programación de una cadena de televisión sería una fuerte competencia para las cadenas privadas que emiten en la actualidad por cable de fibra.

▼ Entregaron premios de concurso de carteles

▼ "El acompañamiento" en el Paraninfo de la UMSA

▼ Concierto de Orquesta Experimental de Istrumentos Nativos

▼ Tercer Forum Mundial de Video Religioso y Educativo

Arte y cultura

"RAZA DE BRONCE". La Compañía Nacional de Comedias "Realidades" pondrá en escena la obra de Alcides Arguedas "Raza de Bronce"en versión teatral. El estreno se realizará el martes a las 19:30 horas en el Teatro Municipal.

MARTES DE TEATRO. Esta noche en el paraninfo universitario se presentará el grupo teatral "Café con Malicia" con la obra "El acompañamiento". Las funciones comenzarán a las 19:00 horas.

VIDEO EN EL GOETHE. Hasta el jueves a las 18:30 horas se presentará el video "Jens Peter Ostendorf- Perfil cinematográfico".

NUEVOS LIBROS. "Flora Medicinal Boliviana" y "Bibliografía de Revistas Bolivianas" (1962-1991) de Manuel de Lucca y Jaime Zalles- Rita Arze y Werner Guttentag, respectivamente, se presentarán mañana a horas 18:30 en la Academia Nacional de Ciencias de Bolivia.

MUÑECAS Y ARTESANIAS JAPONESAS- La exposición se inaugurará mañana a horas 19:30 en la Sociedad Japonesa. (Calle Batallón Colorados esq: Federico Zuazo.).

EDUCACION PARVULARIA. Es el tema de las conferencias que se dictarán en el Círculo Israelita mañana a las 19:00 horas. (Calle Landaeta 346).

YOLANDA BEDREGAL. En la Academia Nacional de Ciencias de Bolivia el jueves se presentará el libro de Yolanda Bedregal "Antología de la Poesía Boliviana". El acto se iniciará a las 18:30.

TEATRO. La obra "Golpes a mi puerta" de Juan Carlos Gene se estrenará el jueves a las 19:30 horas en el Teatro "Modesta Sanginés" de la Casa de la Cultura. La dirección está a cargo de Carlos Cordero.

ORQUESTA EXPERIMENTAL DE INSTRUMENTOS NATIVOS. Ofrecerá un concierto de música nativa el jueves a las 19:00 horas en el Museo Nacional de Etnografía y Folclore.(Calle Ingavi).

PLATERIA. Se presenta una exposición de platería civil y religiosa de los siglos XVIII y XIX en el Museo "Tambo Quirquincho"..

CHIQUITANIA. Exposición de fotografías sobre la Chiquitania boliviana se presenta en el Museo Nacional de Arte. (Plaza Murillo).

ACUARELAS Y DIBUJOS. Los artistas plásticos Mario Conde y Darío Vargas exponen desde mañana en el Salón "Cecilio Guzmán de Rojas".La muestra permanecerá abierta hasta el 20 de junio.

GIL IMANA- Expone sus pinturas en la galería de arte EMUSA (Av. 16 de Julio 1607).

EXPOSICION PICTORICA. Esperanza Villavicencio expone en el Salón "Antonio Gonzales Bravo" de la Casa de la Cultura.

EXPOSICION DE FOTOGRAFIAS. Jaime Pérez Hidalgo presenta en el Café "Cábala" una exposición de fotografías. (Federico Zuazo 1942).

"Cabaret Magnético" .*En "El Socavón", la Taberna del Arte, se presentará esta noche a las 22:00 horas el grupo "Cabaret Magnético' que ofrecerá un mini-espectáculo coreográfico y musical de alto voltaje. Este grupo está compuesto por los artistas argentinos Gustavo Ros, Maru García y Paula Xavier, acompañados por la voz y guitarra de Miguel Espinola.*

"El Acompañamiento". *Obra del grupo teatral "Café con Malicia" que se presentará esta noche dentro del ciclo "Martes de Teatro" en el Paraninfo Universitario a partir de las 19:00 horas. En la foto (de izquierda a derecha) José Aramayo Roa, director, Juan de Espinoza y Sergio Ríos, actores principales.*

"El acompañamiento" en Martes de Teatro

Dentro del ciclo "Martes de Teatro" que el grupo Bu-bu-lú y la UMSA organizan, esta noche se presenta el grupo "Café con Malicia" con la obra titulada "El acompañamiento" de Carlos Gorostiza. La función se iniciará a las 19:00 horas en el Paraninfo Universitario.Los roles protagónicos están representados por los actores Juan de Espinoza (Tuco) y Sergio Ríos (Sebastián). Actúan también Isabel del Granado y Eugenio Murillo. En la parte musical, intervienen Danilo Gallardo (Chello), José Rada (guitarra), Julián Latorre (guitarra). La dirección general corresponde a José Aramayo Roa.

La obra nos ofrece una visión bastante particular de la locura dentro de una sociedad que no permite al hombre realizarse espiritualmente, o tal vez simplemente llenar su vida con algo más que la rutina. El vacío interno mueve a los personajes a buscar sus sueños dentro de ellos mismos, quizá como un único escape.

La interpretación musical en vivo de chello y guitarras contribuye a la identificación del público con los personajes.

Una interesante propuesta del grupo "Café con Malicia".

Entregaron premios de concurso de carteles

El sábado pasado fueron entregados los premios del concurso de afiches que fue convocado por el Fondo de las Naciones Unidas, sobre el tema "Población y Medio Ambiente" destinado a escuelas y colegios de todo el país.

Los galardones fueron entregados por Gonzalo Pérez del Castillo, Rainer Rosenbaun y Flavio Barberi, personeros de Naciones Unidas.

Los premios correspondieron a jóvenes aficionados a las artes plásticas, quienes guiados por sus respectivos profesores del ramo, presentaron sus trabajos de los cuales resultaron ganadores los siguientes concursantes:

Primeros premios nacionales para el grupo de la Escuela "Felix Ernesto Mosceso", de Yanacachi (Yungas). Individualmente se impusieron: Stephan Kaczmarczyk, Gabriela Keseberg, -que a sus 12 años de edad ya ganó un primer premio el año 1988 en concurso auspiciado por la Alcaldía de La Paz- y Albina Luna Mamani.

GABRIELA KESEMBERG *una de las ganadoras del concurso Nacional de Carteles.*

Los carteles ganadores participarán en una competencia internacional a nivel mundial. El concurso estuvo destinado a estudiantes entre 12 y 18 años.

Grupo británico "Dire Straits" se retirará de grandes giras

Londres, 8 jun (EFE).- El grupo musical británico "Dire Straits" se retirará de las grandes giras mundiales tras sus actuaciones de estos días en Londres, aseguró el líder del conjunto Mark Knopfler.

El cantante, guitarra y compositor de muchos de los temas del grupo afirmó anoche en rueda de prensa que la gira que comenzó el pasado año en Dublín y que ha permitido a siete millones de personas en todo el mundo escuchar a esta banda en directo pone fin a este tipo de actuaciones.

Desde que comenzó la gira el pasado agosto, "Dire Straits" ha puesto en escena un montaje musical con un coste cercano a 250.000 dólares en más de 300 conciertos, lo que les ha reportado 140 millones de dólares. Knopfler, de 42 años, declaró que su mayor añoranza durante estas giras es su familia, cuyos hijos gemelos, Benji y Joseph, de cinco años, piensan seguir los pasos musicales del padre.

Conferencias en seman aniversario de "Filosofí

La carrera de Filosofía de la Universidad Mayor de San Andrés, con motivo de conmemorar su XLVIII aniversario, ha preparado un interesante programa cultural en el que se incluyen cuatro conferencias sobre temas de interés.

Esta noche en el primer piso del Monoblock central tendrán lugar las disertaciones: "Sobre el origen del Universo" a cargo del P. Dr. Luis Miguel Romero (enfoque teológico) y "Origen del Universo (según la física cu ránea)" a cargo del Dr. Peñafiel.

Para mañana se tiene la conferencia a cargo de dro Quisbert sobre el te Wiphala: Calendario Aym el piso 10 del Monoblock. Finalmente el jueves, en ro Iván Guzmán de Rojas rá sobre "La definición de ca Aymara". Las confere iniciarán a las 18:30 h

En cumbre de Rio:

Según Shirley MacLaine:"Som víctimas del mundo que hicim

La actriz estadounidense Shirley MacLaine afirmó en un foro de mujeres organizado en Rio de Janeiro que el cultivo de los valores femeninos es el único recurso para humanizar al mundo.

Agregó que "la armonía exterior depende del interior de cada persona y sólo cuando los dos están en equilibrio se tornan más éticas las actuaciones humanas".

"Hay bastantes recursos en el mundo para las necesidades de todos, pero no los suficientes para la ambición de todos", puntualizó.

"Si viviéramos más sencillamente seríamos más ricos. No somos víctimas de este mundo que tenemos, sino víctimas de la manera en que hicimos el mundo", recalcó.

Shirley MacLaine. *Actriz e dense que intervino en la C Rio en un foro de mujeres. I también es autora de libros f*

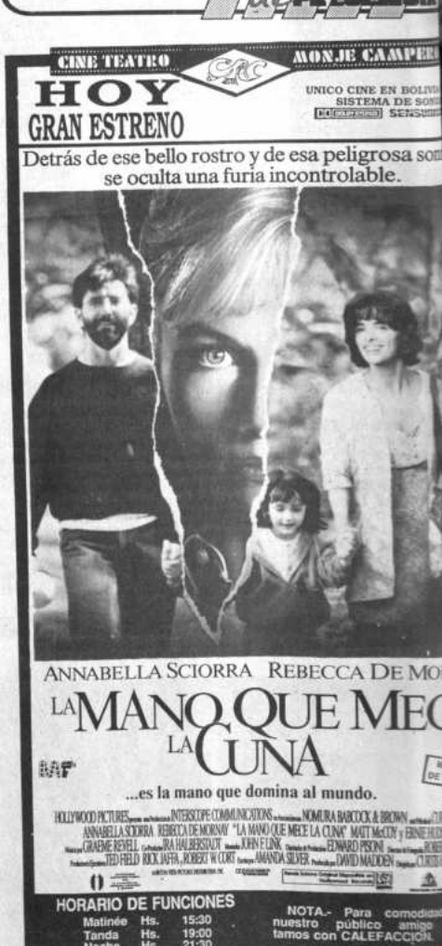

Guía de Tv

Martes 9 de junio de 1992

Para la guía completa, consulte "QUINTA PARED" del domingo

MINISERIES

22:00 "El Maestro del Juego" 2
El capítulo quinto de esta miniserie se emitirá esta noche. Esta mini-serie fue escrita por Sidney Seheldon, abarcando una centuria en la vida de la familia Blackwell. Esta familia británica amasó su fortuna en las minas de diamantes en Africa. Rodada en locaciones de tres continentes, promete ser interesante. Con David Birney, Dyan Cannon, Ian Chaleson y otros. Continuará hasta el viernes en el mismo horario.

PELICULAS

14:30 "Cine qué pasión": 2
"Pendiendo de un hilo" (primera parte. La segunda parte se emitirá mañana)
15:20 "Cine de la tarde" 4
16:45 "Tarde de Cine" 13
22:30 "Cine familiar": 13
"Los ladrones de la montaña sagrada"

23:15"Las pequeñas seductoras" . 2
Tatum O'Neal y Kristy Mac. Nicholls son -o hacen de- dos curiosas adolescentes cuya vacación de verano en común se convierte en motivo para una apuesta: cuál de las dos pierde primero su virginidad.
24:00."Mi padre era un extraño" 11
La historia de un hombre adulto que debe enfrentarse con los valores que lo mantuvieron alejado de su padre. Haceuna especie de reflexión crítica en la que juzga a su padre por no haberse acercado a él durante su infancia.

CULTURALES

22:00 "Revista Cultural Kurmi" 13

PARA NIÑOS

11:00 "Mundo de juguete" 9
11:05 "Bim, bum, bam" 2
11:40 "Daba, Daba, Du" 9
12:30 "Chiquilladas" 11
15:00 "El show de Jacky" 9
"Bloque Infantil" 7
15:30 "Hola chicos" 7
16:00 "Bim, bum, bam" 2
18:30 "Recreo" 13
"El club de todos" 11
19:00 "Teleclases" 13

PARA JOVENES

11:00 "Telemúsica" 11
18:00 "Happy Days." 2
18:20 "Contacto Juvenil" 15
17:00 "Telemúsica" 11
19:00 "Conexión" 21

TELENOVELAS

08:00 "Inolvidable" 2
"La traidora" 9
09:00 "Inés Duarte, secretaria" 2
"Monte calvario" 9
09:30 "Sólo por ti" 7
10:10 "Cadenas de amargura" 11
12:30 "Rebelde" 6
13:30 "La Reina de la Chatarra" 2
"Milagro y magia" 4
"Adorable Mónica" 6
"Amándote II" 7
"Cuna de lobos" 9
18:00 "Rosa Salvaje" 11
14:30 "Tú o nadie" 9
18:15 "Amanda Sabater" 21
18:30 "El abuelo y yo" 9
19:00 "Rebelde" 6
"Milagro y magia" 4
19:30 "Muchachitas" 9
20:00 "Adorable Mónica" 6
20:10 "La mujer prohibida" 21
21:00 "Tieta" 2
21:20 "Amándote II" 7
21:30 "Mundo de Fieras" 9
22:00 "La revancha" 4
"Vientre de alquiler" 11

OTROS PROGRAMAS

07:50 "Gala reporter" 2
"Cadena de las Américas" 7
09:30 "Te Ve Amiga" 2
19:30 "Ocurrió así" 2
20:45 "La calle me lo contó" 11
23:05 "Portafolio" 6

DEPORTES

07:35 "Deportivo 2" 2
12:20 "Deporte Internacional" 7
12:30 "Deportivo 2" 2
"Más deporte" 9
13:00 "Deporte total" 11
18:30 "DeporTV" 7
20:00 "Onda Deportiva" 15
20:45 "Deportivo dos" 2
21:20 "Más deporte" 9
21:30 "Deporte total" 11
22:45 "Fierro a fondo" 4
23:00 "Marcas y goles" 6

NOTICIEROS

07:00 "CNN 24 horas" 2
"Buenos días país" 9
"Tv Visión" 11
07:35 "Noticias ATVN" 7
12:20 "Perspectiva Int." 2
13:00 "Perspectiva 2" 2
"Noticiero RTP" 4
"El Informativo" 7
"Reporte ATB" 9
13:30 "PAT 2da Edición" 11
19:00 "Perspectiva CNN" 2
19:30 "Telemundo CNN" 7
19:45 "Al ritmo de la noticia" 13
20:00 "Perspectiva 2" 2
"PAT 3a Edición" 11
21:00 "Noticiero Central RTP" 4
"Noticias El País" 6
21:20 "Teleobjetivo" 13
22:00 "El Noticiero" 15
"El Informativo" 7
"Visión 21" 21
22:30 "40 minutos" 9
23:40 "Noticiero RTP" 4
24:00 "Pat-3a. edición" (r.) 11

PRESENCIA

deportiva

La Paz, Bolivia, martes 9 de junio de 1992

CANADA DRY
Teléfono 322982

CANADA DRY
Teléfono 322982

Ciclismo

Inspeccionaron la ruta Achocalla - Calacoto

(Página 4)

Ciclón promete ser ofensivo ante el Tigre

(Página 2)

Prensa barcelonesa destaca título del "supercampeón"

(Página 3)

ON LA INTENCION DE RETOMAR LA PUNTA

The Strongest recibe a Ciclón

equipo "atigrado" enfren-
sta noche, desde las 20.00
, a Ciclón de Tarija, en
do correspondiente al tor-
Luis Eduardo Siles" de la
del Fútbol Profesional.
te encuentro que inicial-
e estaba programado para
na miércoles, fue ade-
do para hoy en razón de
evisación del partido final
a Copa Libertadores de
rica que se disputará ma-
entre Sao Paulo y
ell's.
e Strongest, perdió su in-
en el último partido que
en Santa Cruz ante
royers. Cuenta con 19
os al igual que Bolivar y
José.
iclón viene cumpliendo
buena campaña en el pre-
torneo y está en el lote de
unteros con 14 unidades.
ató en su último compro-
como local ante Indepen-
te.
l equipo tarijeño arribará
tarde en una combinación
a
os integrantes del plantel
ldinegro" se prepararon durante la semana pasada y esperan rehabilitarse de su última derrota logrando la victoria que les permita retormar la punta en el torneo liguero.

Se anunció la reaparición del eje delantero brasileño Jasson Rodrigues, lo que tonificará al ataque "atigrado" aunque habrá dos ausencias, de Eduardo Villegas y Mario Ortega que fueron suspendidos por el tribunal de penas.

El partido de esta noche será dirigido por Jorge Antequera, colaborado en las lineas por Marcelo Ortubé y Edgar Lugones.

"ATIGRADOS" *Integrantes de The Strongest que esta noche enfrentará a Ciclón de Tarija, en partido por el Torneo "Luis Eduardo Siles".*

JUAN JOSE URRUTI Jugador argentino que militó en Bolivar, retornará a su país debido a problemas familiares.

Urruti deja Bolívar y vuelve a Argentina

Copa Libertadores

Sao Paulo y Newell's se aprestan para la primera gran final

Colombiano Tórrez será el árbitro del primer partido

Confirman la pelea entre Walter Alba y Juan Averanga

Piquet afirma que volverá a correr

Se ultiman preparativos para la Doble Chulumani

AUTOMOVILISMO *El coche de Yerko Garafulic, ganador del Circuito "Oscar Crespo" y que estará presente en la Doble Chulumani que se correrá este fin de semana.*

Urruti se aleja de Bolívar

Juan José Urruti ha llegado a un acuerdo con los directivos de Bolívar y a fin de mes retornará a Rosario, Argentina para continuar con el tratamiento médico de su hijo.

El propio Juan José Urruti confirmó que hubo un diálogo con Lothar Kerscher donde se produjo su desvinculación de Bolívar.

El motivo principal de su alejamiento de la institución celeste es la salud de su pequeño hijo que no logró adpatarse a la altitud de la ciudad de La Paz.

"Por recomendación médica debo retornar a Rosario", dijo Urruti.

El viaje del rosarino se producirá a fin de mes, según se supo.

Hasta esa fecha, la administración de Bolívar cumplirá con el pago de sueldos, premios y otros conceptos.

Urruti lamentó la decisión de dejar Bolívar. "No tengo otra salida", acotó.

PRACTICAS

Recién hoy volverá a practicar todo el equipo en su estadio de Tembladerani.

El próximo rival de los académicos será Universitario. El juego será el domingo y en la Villa Imperial.

El técnico interino, Luis Orozco recibirá el informe médico de Miguel Elias para saber el estado de los jugadores.

Fernando Salinas se viene recuperando de una dolencia que se le presentó en una de sus rodillas en ocasión del juego contra Chaco Petrolero, el pasado jueves.

Se supo que Luis Orozco planteará en Potosí un juego ofensivo como ocurrió ante Petrolero en Cochabamba.

La buena campaña que está cumpliendo Universitario ha sevido para que la gente bolivarista tome con cuidado su próximo encuentro.

MARCOS ETCHEVERRY

Directivos bolivaristas han confirmado que Marcos Etcheverry proseguirá en el fútbol español. El Rayo Vallecano estaría interesado en su concurso.

Etcheverry tras la gira que realiza Albacete por Costa Rica quedará libre porque el club español decidió que el mediocampista boliviano no está en sus planes.

Galarza-Baldivieso, un duelo separado del clásico nacional que venció Bolívar por goleada a Wilstermann 4 a 0. Luis Galarza, a pesar de tantos goles, fue figura en su equipo. Mientras que Julio César Baldivieso jugó como atacante en forma aceptable.

Eligio Martínez se irá a la capital paraguaya

Al no llegar a ningún acuerdo para renovar su contrato, Eligio Martínez anunció que viajará en los próximos días a Asunción, Paraguay.

También se informó que el fornido defensor paraguayo, nacionalizado boliviano, espera el pago pendiente de 6.000 dólares americanos.

SU PASE VALE 20 MIL DOLARES

Por su parte, Jorge Frías, dijo que el pase de Eligio Martínez vale entre 15.000 a 20.000 dólares americanos.

"No habrá ningún problema en ceder el pase de Martínez a la institución que así lo solicite", añadió.

Elio Martínez está alejado del fútbol oficial a raíz de una lesión que sufrió en el anterior campeonato.

GOLEADA TRICOLOR

Estos son dos de los cuatro goles que consiguió Litoral el último domingo ante el colero del torneo, Chaco Petrolero.
La goleada sirvió para recuperar ánimo en Litoral porque son varios los jugadores suspendidos y lesionados.
Marcelo Soliz, el arquero argentino fue castigado por dos años y los directivos recién pretenden defenderlo.
A pesar de esos problemas, el técnico René Olmos está satisfecho con la producción que ha tenido Litoral en los últimos encuentros de la Liga Profesional.

ESTA NOCHE:

The Strongest intentará recupera liderazgo del campeonato liguer

Desde las 20:00 horas jugará contra el Ciclón tarijeño

El cuadro atigrado tendrá esta noche la oportunidad para retomar la punta del torneo "Luis Eduardo Siles" que controla la Liga Profesional cuando juegue desde las 20:00 horas ante el Ciclón tarijeño en el complemento de la décimo tercera fecha.

El encuentro fue programado para mañana, sin embargo, directivos atigrados gestionaron ante el comité técnico de la Liag Profesional que se adelante el partido debido a que mañana será difundido por un canal local el encuentro final de Copa Libertadores de América entre el argentino Newells Old Boys y el brasileño Sao Paulo.

Con la firma de Dante Parada se recibió la autorización correspondiente y por tanto The Strongest-Ciclón jugará desde las ocho de la noche en el estadio Hernando Siles de la zona de Miraflores.

INDECISION POR EL HORARIO

Ante la imposibilidad que Ciclón llegue hoy por la mañana, administrativos de The Strongest han decidido que el encuentro se juegue desde las 20:00 horas.

"Nuestro propósito era jugar a las cuatro de la tarde por el fuerte frío que reina en nuestra ciudad", dijo Jorge Frías.

La delegación tarijeña recién llegará en una aeronave del TAM alrededor de las 16:30 horas.

RECUPERAR LA PUNTA

Una sola es la premisa de los gualdinegros: recuperar el primer puesto del actual certamen. Para ello tendrán que derrotar al tarijeño Ciclón.

De ser así, The Strongest con 21 unidades, aunque con un partido más que su tradicional será nuevamente puntero.

Juan Farías, técnico del Tigre paceño ha trabajado con esa premisa. Aunque no quiso adelantar la conformación que presentará esta noche se sabe que Bernuncio jugará en portería, Francisquini, Monte, Illanes y Cuevas en la defensa, Arce, Sánchez, Luna y Villarroel en el medio campo; Aramayo y el brasileño Rodrigues en el ataque. Sin descartar al paraguayo Julián Jiménez.

"Tenemos que ganar el cotejo contra los tarijeños. No podemos perder ni un punto más como local", dijo Johnny Villarroel después de la práctica matinal que se cumplió ayer en el Complejo de Achumani.

Los atigrados con juegos recreativos han culminado su preparación para el choque contra Ciclón.

FARIAS OPTIMISTA

El técnico de The Stronges Farías, está optimista por lo pueda realizar su equipo Ciclón tarijeño.
Farías pretende utilizar un ma ofensivo que le permita encuentro para volver a la p actual torneo de la Liga Prof

Ciclón promete ser ofensivo ante The Strongest

TARIJA, 8 (PRESENCIA) Por Noé Delfín.- Ciclón tendrá que sufrir la ausencia de muchos jugadores, algunos por expulsión y otros por lesión. en el encuentro que este martes sostendrá en la ciudad de La Paz ante The Strongest.

Sin embargo, el plantel tarijeño presentará un planteamiento ofensivo. Ese sistema de juego probó en las últimas prácticas de Ciclón su técnico Juan de la Cruz Kairuz.

Gumercindo Rueda, Gabriel Jaramillo son jugadores que han sido expulsados. Pedro Suheiro por acumulación de cinco tarjetas amarillas no podrá jugar este martes.

Después de la práctica que realizó hoy, el DT de Ciclón anticipó que ante The Strongest presentará a Carlos Miguel Rojas, en el arco; Freddy Jiménez, Elvis Cruz, Luis Manuel Trigo y William Narvaéz, en el sector defensivo; Félix Quinteros, Ramiro Cardozo y Juan Carlos Ríos, en el medio campo; Ramón Atencio, Roque Valverdi y Carlos Gil, en el ataque.

Mientras que al banco de suplentes irán el golero Juan Carlos Peña, el defensor Rildo Leaño, y los mediocampistas Jaime Acuña y Pedro Serrano. Precisamente estos cuatro jugadores viajaron hoy lunes a La Paz en compañía del directivo Freddy Córtez.

El resto de la delegación recién lo hará a las 15:00 horas en un vuelo del TAM para enfrentar desde las ocho de la noche a The Strongest.

El retorno de Ciclón a Tarija está previsto para este miércoles, vía LAB. De inmediato reanudará su preparación para jugar el domingo como local ante el cochabambino Orcobol.

Oriente y Real jugarán mañana

SANTA CRUZ, 8. Especial por teléfono.

El encuentro entre Oriente Petrolero y Real Santa Cruz quedó confirmado para el miércoles, completando la décimotercera fecha del Torneo "Luis Eduardo Siles" de la Liga del Fútbol Profesional.

Se adelantó en una hora el partido, es decir se jugará a partir de las 20.00.

Dirigentes de ambos clubes se pusieron de acuerdo para mantener la programación inicial, pero adelantando el horario del encuentro.

Se pensó inicialmente recorrer este partido para el jueves, pero ese día el estadio "Tahuichi" Aguilera está ocupado por la Asociación cruceña de fútbol.

Además señalaron los directivos que jugar otro día no permitiría a los jugadores lograr la recuperación teniendo en cuenta sus próximos compromisos. Oriente deberá ir a Oruro para jugar el domingo con San José y Real deberá visitar el miércoles a Chaco en La Paz.

SERVICIO NACIONAL DE CAMINOS
BOLIVIA

COMUNICADO

En sujeción a la Norma AG-02/89 de la Contraloría General de la República, la Jefatura del Departamento de Auditoría del Servicio Nacional de Caminos invita al señor EVERT MENDOZA CORDOVA (Herederos), apersonarse a sus oficinas, 8º piso Edificio Centro de Comunicaciones La Paz, Av. Mariscal Santa Cruz esquina calle Oruro, a fin de tomar conocimiento del Borrador del Informe Especial sobre Contrato VENASFA C.A. y colaborar para resolver algunos hallazgos de auditoría mencionados en dicho informe.
Transcurrido el plazo de 20 días computables a partir de la fecha, se emitirá en forma definitiva el informe antes citado.

La Paz, junio de 1992

DEUDOR MOROSO

T & F ASOCIADOS SANTA CRUZ

Se ruega a su representante, comunicarse con el teléfono 391852 a fin de cancelar sus deudas pendientes.

AVISO PERMANENTE

DEUDORES MOROSOS

T & F Asociados - Santa Cruz
GUILLERMO Lanza
PUBLICIDAD "ORLANDOS" José Galloso Rodena
INSTITUTO NACIONAL DEL TORAX
ALCALDIA EL ALTO

COMUNICARSE AL TELEF. 391852

CAJA NACIONAL DE SALU

"1.992 AÑO DE LA SALUD DEL TRABAJADOR

LICITACION PUBLICA No. 001/92

La Caja Nacional de Salud, invita a las empre constructoras legalmente establecidas, a prese propuestas para el trabajo de construcción del:

"Segundo bloque del hospital materno-infantil de la C Nacional de Salud Regional Santa Cruz".

Las carpetas conteniendo el formulario para la presenta de propuestas, planos, especificaciones técnic condiciones legales y administrativas se encuentra disposición de los interesados en la asesoría legal d C.N.S., previo pago de Bs 100.-

Las propuestas deben ser presentadas en la misma ofic ubicada en la calle 24 de Septiembre No. 449, hasta h 13, del día 22 del mes y año en curso, en sobre cerra lacrado con el siguiente rótulo.

LICITACION PUBLICA No. 001/92
SEGUNDO BLOQUE HOSPITAL "MATERNO-INFANTIL" CNS.

Santa Cruz, 8 de junio de 1992

tazo a los campeonatos fútbol en Latinoamérica

OS AIRES, 8 (AP) - Vistazo a la actividad del fin de semana en los campeonatos n Latinoamérica (locales primero):
NTINA
echa
orenzo 2, Huracán 2
Juniors 2, Independiente 1
diantes 1, Newell's Old Boys 0
es 0, River Plate 0
tinos Juniors 1, Deportivo Mandiyú 0
se 0, Deportivo Español 1
es 0, Ferro Carril Oeste 0 (suspendido a los 84 minutos)
0, Vélez Sarsfield 1
io Central 1, Belgrano 0
g 2, Gimnasia Esgrima 1
ones: Newell's 23; Vélez 22, Boca 21; River y Dep. Español 20; Platense 19; mnasia y Rosario Central 15; Independiente y Belgrano 14; Ferro, Huracán y 3; Unión 12; Estudiantes 11; Argentinos Jrs y Dep. Mandiyú 10; Quilmes y San

mifinal, 1ra fecha
2, Cruzeiro 1
Santos 3
o 2, Corinthians 1
-Sao Paulo aplazado
s:
Botafogo y Bragantino 2; Cruzeiro y Corinthians 0;
Vasco y Santos 1; Flamengo y Sao Paulo 0.
lores de cada grupo avanzan a la final.
Y
fútbo este fin de semana.
s luego de nueve fechas: Nacional 15; Danubio 12; Racing y River 10; Liverpool 9; Rentistas y Wanderers 8; Bella Vista y Progreso 7; Cerro y Defensor Sporting Español 4.
IA
a
os 1, Atlético Júnior 0
Deportivo 2, Atlético nacional 2
Cali 1, Envigado 1
Tolima 1, Deportivo Pereira 0
agena 0, América 2
llips 1, Quindío 1
iente Medellín 3, Atlético Bucaramanga 0
agdalena 2, Santa Fe 0.
s:
Dep. Cali 23; Atl. Nacional 18; Envigado y Atl. Junior 16; Millonarios 15; Cúcuta a 11; Dep. Pereira 10.
U. Magdalena 18; Santa Fe, Atl. Bucaramanga y Once Phillips 17; América 15; dellín 14; Quindío 13, y Real Cartagena 9.

a
ato 1, Colo Colo 0
2, Palestino 1
ón 0, Fernández Vial 0
spañola 1, O'Higgins 0
sta 1, Everton 0
idos fueron suspendidos por lluvia.
es: Antofagasta 4; U. Española, F. Vial, Concepción, Huachipato 3; Colo Colo, ile (un partido menos) y Cobreloa 2; Palestino y Temuco (uno menos) 1; U. dos menos), Cobresal (dos menos), La Serena (uno menos), Coquimbo (uno O'Higgins y, Everton 0.
AY
Metropolitano, 3ra fecha
Luqueño 1, Cerro Porteño 0
3, Presidente Hayes 0
enzo 1, Sol de América 4
te 0, Atlético Colegiales 0
0, Guaraní 1
3, Cerro Corá 2
es: Sp. Luqueño 6; Olimpia 5; River, Colegiales, San Lorenzo, Sol de América y yes 3; Cerro P., Cerro C., Nacional, Libertad y Guaraní 2.
OR
ha
na 7, Deportivo Quito 1
ross 1, Liga de Quito 4
3, Nacional 4
idad Católica 1, Emelec 1
2, Aucas 1
Universitario 1, Delfín 0
nes: Emelec 20; Liga de Quito y Cuenca 18; Barcelona 17; Nacional 15; Dep. Quito as 12; Valdés 11; U. Católica y Green Cross 10; Delfín 9; Técnico U. PERU
la
ustin 1 Deportivo Yurimaguas 0
vo Municipal 5 Unión Minas 0
g Cristal 2 UTC 2
e Huanuco 1 Universitario de Deportes 1
Lima 1 Defensor Lima 1
Mannucci 2 Sport Boys 2
Cienciano 1
a Sullana 1 Melgar FC 1
nes: U. De Deportes 13; UTC 12; León de Huanuco, Sp. Cristal y CNI 11; Cienciano anza Sullana y San Agustín 9; Alianza Lima, C. Mannucci, Sport Boys y Dep. pal 8; Def. Lima 7; Dep. Yurimaguas, U. Minas, Melgar 6.

Sao Paulo alineará a Elivelton e Iván ante el Newell's

Sao Paulo (Brasil), 8 jun (EFE).- Los futbolistas Elivelton e Iván podrán jugar como titulares en el Sao Paulo en el partido de ida de la final de la Copa Libertadores de América ante el Newell's Old Boys argentino, que se jugará el próximo día 3, miércoles, en la ciudad de Rosario.

Elivelton e Iván están recuperados de sus lesiones y podrán ser titulares, pese a que el entrenador, Telé Santana, confirmará la alineación a último momento.

El puntero izquierdo Elivelton regresará al equipo tras haberse lesionado el pasado 6 de mayo, en el partido de ida de la eliminatoria ante el Nacional, de Montevideo, de la segunda fase de la Copa.

También recibió el alta de los médicos Iván, que ya se entrenó con los jugadores que mañana, martes, viajarán hacia Argentina. "Es una óptima señal que podamos contar con prácticamente todo el equipo para la etapa decisiva", declaró Santana.

Sólo el marcador lateral Ronaldo Luis no está a disposición del entrenador, pues se recupera de una pequeña fractura en un pie y difícilmente podrá reaparecer con el equipo antes de 45 días.

Telé Santana cree que el Sao Paulo tiene todo a su favor para conseguir una victoria en la ciudad argentina de Rosario, lo que significaría un gran paso para lograr el primer título de campeón de América de clubes. "Tendremos que demostrar mucha disciplina táctica", matizó el entrenador.

En principio, y si no existen modificaciones de último momento, el Sao Paulo en el partido de ida de la final de la Copa presentará la siguiente alineación: Zetti, Cafu, Antonio Carlos, Ronaldo e Iván, Adilson, Pintado y Raí, Muller, Palhinha e Elivelton.

SAO PAULO
Integrantes del Sao Paulo de Brasil, se aprestan para el primer partido por la final de la Copa Libertadores de América que jugarán mañana en Rosario frente a Newell's de Argentina.

Colombiano Torres dirigirá Newell's-Sao Paulo

ASUNCION, 8 (AP) - El primer partido de la final de la Copa Libertadores de América entre Newell's Old Boys de Argentina y Sao Paulo de Brasil será dirigido por el árbitro colombiano José Torres, según informó hoy la Confederación Sudamericana de Fútbol.

Lo acompañarán en las líneas sus compatriotas John Jairo Toro y Jorge Zuluaga

El juego se desarrollará el miércoles próximo en la ciudad de Rosario, Argentina, en el estadio "Parque Independencia".

Newell's sacrifica el campeonato nacional en busca de la Libertadores

BUENOS AIRES, 8 (AP) - Newell's Old Boys parece estar dispuesto a sacrificar el campeonato nacional de fútbol con tal de ganar su primera Copa Libertadores de América.

Pensando en el partido del miércoles con Sao Paulo por la final del torneo continental, Newell's utilizó suplentes ayer y perdió 1-0 ante el mediocre Estudiantes de La Plata, con lo que no solo vio derrumbarse un invicto de 26 partidos sino que quedó en situación comprometida en el torneo nacional, donde parecía encaminado al título.

Faltando cinco fechas, Newell's sigue puntero pero con un solo punto de ventaja sobre Vélez Sarsfield y dos sobre Boca Juniors, que podría alcanzarlo si le gana esta semana a Racing en un partido pendiente.

La última derrota de Newell's se había registrado la fatídica noche del 26 de febrero, cuando en el tramo inicial de la Copa Libertadores fue apabullado por San Lorenzo por 6-0.

Newell's "terminó pagando el precio que alguna vez debía afrontar: El de la opción", comenta hoy el diario Clarín. "Con las dos finales por delante, tenía que pensar en la recta de la Copa Libertadores, que tiene la bandera a cuadros ahí nomás. Y postergar un poco la del Clausura (el torneo nacional), que aún muestra varios metros más para alcanzar el final. Al optar por los suplentes comenzó a resignar sus chances en La Plata. Era inevitable".

A diferencia de otros equipos con más poder económico, Newell's afronta los dos torneos con un plantel reducido, que está empezando a sentir el trajín de los viajes.

Diario Popular dice que "En los cálculos previos Estudiantes parecía como uno de los partidos menos complicados dentro del programa de encuentros que le resta al puntero del Clausura. Pero es indudable que el desenlace de la Copa Libertadores trastocó el pensamiento del entrenador (Marcelo) Bielsa, que de cara al último escalón copero y con muchas horas de viaje y agotamiento en sus titulares, prefirió jugarse la patriada de asumir el partido con nueve jugadores suplentes".

"Newell's tiene la cabeza en la Copa", señala Crónica.

Newell's es un equipo de provincia, con una escuela definida que da prioridad al espectáculo y que en los últimos ha sido uno de los conjuntos más parejos y rendidores del campeonato argentino.

En 1988 llegó a la final de la Copa Libertadores, pero perdió con Nacional de Montevideo.

rensa barcelonesa destaca l título del "supercampeón"

rcelona (España), 8 jun (EFE).- nsa barcelonesa destacó hoy en sus titulares la victoria del FC ona en el campeonato español de la mayoría de ellos coinciden en el de que el Barcelona celebró antes rtido la consecución de la Copa de a y se retiró con el título de liga.
rotativo deportivo 'Sport' titula en la con 'Supercampions', así como "liga fue para el mejor equipo" y interior destaca la derrota del Real d en Tenerife, la atención prestalos aficionados a sus transistores guir las incidencias del Heliodoro uez, así como el hecho de que el ona sólo fue un día líder y consinalmente el campeonato.
Mundo Deportivo' abre su portan "Delirio" y una gran foto de Stoichkov con el comentario hkov golea y sigue cuatro años así como que "el mejor Barca de la ia conquista la liga".
Vanguardia' titula el habitual mento de los lunes con la frase por ciento campeones', en refea las declaraciones realizadas oichkov tras la consecución de la de Europa.
Periódico' abre su suplemento de tes con 'Barca arriba, Madrid abataca que "los azulgranas ganan en la última jornada" y la crónica cuentro, firmada por David Torras, ifica el encuentro de Barcelona "el partido que no existió".
País', en su edición de Barcelona, en portada con "El Barca cierra o mágico" y en la crónica interior desencanto a la gloria" se explica equipo azulgrana consiguió ayer ue parecía imposible, "y quizá por presidente buscó la ayuda del o de Solsona, Antoni Deig, al que en el palco".
Observador' publica en su portadeportes una foto de Stoichkov el brazo en el alto sobre el título; e, Campeón"" y en la crónica or ("Tenerife, 3 - Barca, 'sí'") se ca que el Barcelona prolongó la ción de Wembley con una gran fiesn su estadio. "El equipo saltó al p Nou mostrando a su afición la de Europa y se retiró con la que ya hermana menor: la segunda liga, llevaba tres muescas hechas por el rife".
El rotativo en catalán 'Avui' titula "El a, supercampeón", en la crónica de Noya titulada "El camp Nou estalla en noche histórica" y destaca que el rcelona salió en la hierba con la Copa de pa "y se fue con la liga".
Finalmente, 'Diari de Barcelona' ti"Barca al cuadrado, doblete histózulgrana" y en un suplemento cial destaca la frase "Aquest any bé" (Este año también) con referenal título liguero revalidado.

BARCELONA CAMPEON
Los jugadores del Barcelona, José María Bakero y Hristo Stoichkov, levantan la copa después del partido que ganaron al Atlético de Bilbao por 2-0 logrando el título en el fútbol español (Reuter).

Piquet afirma que presintió accidente y que volverá a correr

Rio de Janeiro, 8 jun (EFE).- El brasileño Nelson Piquet, tricampeón mundial de Fórmula Uno, afirmó que presagió el grave accidente que sufrió en los entrenamientos de las 500 Millas de Indianápolis y anunció que, pese a lo que había manifestado con anterioridad, volverá a la competición.

Piquet, sentado en una silla de ruedas y con ambos pies enyesados, declaró que intuyó un accidente nada más sentarse al volante de su 'Lola Buick' para entrar a la pista y disputar los entrenamientos de la famosa carrera del campeonato de la Formula Indy.

"Tenía mucho miedo" declaró al diario "O'Globo" de Brasil, al tiempo que confesó que ese presentimiento le llevó a realizar un nuevo seguro personal. "Aunque pensé que el accidente llegaría en la carrera, no en los entrenamientos", recordó el tricampeón mundial.

"La diferencia entre la Forumula 1 y la Indy es que aquí uno anda con el pie en el acelerador todo el tiempo, es pura velocidad. Así, andar solo es una cosa y andar con otros 32 autos que vuelan es muy diferente. Ese era mi miedo", dijo el piloto, que se recupera en Estados Unidos de las múltiples operaciones a las que ha sido sometido tras el accidente.

Piquet estrelló su automóvil contra uno de los muros del circuito y sufrió fracturas en ambos pies de las que, según los medicos, se recuperará en un año. Aun así no existe certeza de que pueda volver a las pistas.

Sin embargo, el piloto dijo que se ha impuesto "el desafío de volver" y señaló que su sueño de ganar las 500 Millas de Indianapolis sólo ha sido postergado.

Courier consolida su liderato y Mancini primer iberoamericano

Madrid, 8 jun (EFE).- El tenista norteamericano, Jim Courier se consolida como primer clasificado en el ranking de la Asociación de Tenistas Profesionales,(ATP) tras su reciente triunfo en la final del Torneo de Roland Garros, mientras que el argentino Alberto Mancini en el puesto vigésimo primero es el primer jugador iberoamericano clasificado.

La clasificación de la ATP queda de la siguiente manera:

	Puntos
1. Jim Courier (USA)	3.885
2. Stefan Edberg (SUE)	3.404
3. Pete Sampras (USA)	2.793
4. Boris Becker (ALE)	2.406
5. Michal Stich (ALE)	2.393
6. Petr Korda (CHE)	2.209
7. Michael Chang (USA)	2.071
8. Goran Ivanisevic (YUG)	1.963
9. Guy Forget (FRA)	1.836
10 Carlos Costa (ESP)	1.584
21 Alberto Mancini (ARG)	1.119
49 Guillermo Pérez R..	651
51 Gabriel Markus (ARG)	640
52 Jaime Yzaga (PER)	628
59 Andrés Gómez (ECU)	586
61 Jaime Oncins (BRA)	582
75 Luiz Mattar (BRA)	499
79 Ch. Miniussi (ARG)	488
80 Franco Davin (ARG)	487
84 L. Lavalle (MEX)	455
91 Javier Frana (ARG)	430
94 M. Filippini (URU)	414
100 Martín Jaite (ARG)	380
103 Luis Herrera (MEX)	363
110 E. Masso (ARG)	337.

Jim Courier, ganador del torneo de Tenis Roland Garros, aparece junto a Andre Agasi, que fue su rival en la semifinal.

SERVICIO LOCAL DE ACUEDUCTOS Y ALCANTARILLADO
SeLA - ORURO

INVITACION PUBLICA Nº 005/92

Habiéndose declarado desierta la invitación pública Nº 004/92, se permite invitar por segunda vez, a las empresas comerciales y representaciones en general, a presentar sus propuestas para:

Recargado 25 pzas. Cilindros de GAS CLORO de 68 Kg. c/u

Procedencia : Argentina ó Brasilera
Presión de prueba PP : 60 Kg/cm2
Presión de trabajo PT : 35 Kg/cm2
Capacidad Hidráulica CAP : 55.2 1
Tipo de Cilindro : GR 5

Las ofertas se recibirán en Secretaría de Gerencia General SeLA ORURO, Velasco Galvarro esq. Montecinos Nº 5507, hasta el día 17 de junio de 1992, en sobre cerrado.

Oruro, 6 de junio de1.992

Ing. Carlos Saravia Angulo
GERENTE GENERA a.i.
SeLA - ORURO

Confirman la pelea por el título entre Walter Alba y Juan Averanga

Será el día 28 en la población de Tipuani.- Habrán dos combates internacionales y existe expectativa en la zona aurífera.

Walter Alba y Juan Averanga se enfrentarán el día 28 de este mes por el título nacional welter junior en la población aurífera de Tipuani según confirmó el empresario de ese festival de boxeo.

Amilcar Morales Alcázar, cuenta con el aval de la Federación Boliviana de Boxeo para organizar esa pelea por el título nacional.

El chileno Juan Vilugron, el empresario Amilcar Morales Alcázar y Walter Alba se presentarán el día 28 de este mes en la población de Tipuani en un festival de boxeo profesional.

EXPECTATIVA

Amilcar Morales señaló que existe expectativa en Tipuani por observar por primera vez un festival de boxeo y sobre todo una combate donde se pondrá en juego el título nacional.

"En toda esa zona están entusiasmados por la pelea entre Walter Alba y Juan Averanga", acotó el joven empresario.

También confirmó que el festival se realizará en el coliseo de Tipuani y se aprobó la escala de precios: General 10 bolivianos y ring side 15 bolivianos. La capacidad del coliseo es de mil personas.

Los boxeadores ya se trasladarán la próxima semana a esa localidad aurífera de la provincia Larecaja.

PELEAS INTERNACIONALES

Al margen del choque Alba-Averanga que será por la división welter con limite de peso los 63 kilos y a 12 asaltos de 3 x 1, se realizarán dos combates internacionales.

El chileno Juan Vilugron peleará con el argentino René Flores por la categoria liviano juniors.

El peruano Eliodoro Urbina combatirá con el boliviano Mario Choque por la división super gallo.

Los dos combates se realizarán a ocho asaltos.

También en el festival de Tipuani se producirá un combate por la división de los pesos completos entre Marcial "Tyson" Melgar, de Tipuani y el cruceño Eddy Antelo. Será a cinco asaltos.

Las peleas comenzarán a desarrollarse desde las siete de la noche y lo más importante será el choque entre Walter Alba y Juan Averanga que combatirá a doce asaltos de tres minutos de duración por uno de descanso pór el título vacante de los welters.

SERA PARA AUTOS Y MOTOS:

Hoy se conforman comisiones para carrera Doble Chulumani

Se encuentran en La Paz los nuevos coches Toyota Célica y se aguardan al Nissan Pulsar y Subaru para competir en el Grupo N-12.

Esta noche se reunirá la asociación paceña de automovilismo para conformar las comisiones de control y organización de la competencia Doble Chulumani que se correrá entre sábado y domingo.

Paul Handal, presidente de la asociación local sostendrá su habitual reunión de directorio y el tema principal será el referido a la Doble Chulumani que se convocó para autos y motos.

DOBLE CHULUMANI

De acuerdo a la convocatoria emitida se conoce que el sábado 13 desde las ocho de la mañana se realizará la etapa La Paz-Chulumani sobre 120 kilómetros.

El retorno está previsto para las nueve de la mañana del domingo.

En total se recorrerán 240 kilómetros en dos etapas lo que conforma la competencia Doble Chulumani con puntaje para el campeonato departamental de automovilismo y motociclismo.

La prueba está reservada para los grupos N-12, Especial, Turismo Mejorado, 4 x 4 y motocicletas.

Las inscripciones están abiertas hasta el día jueves, previo pago de 30 dólares para autos y 20 dólares para motos y la presentación de la ficha médica expedida por la Clinica Nacional del Deporte.

La inspección técnica se realizará el viernes entre las 14:00 y 17:00 horas en dependencias de Oscar Crespo Rent a Car.

GRUPO N-12

Con el traslado a La Paz de dos coches Toyota Celica, se produjo el domingo, se fortalece el Grupo N-12 que creo la Federación Boliviana de Automovilismo Deportivo (FEBAD).

Ivan Sarmiento en compañia de Yerko Garafulic fueron los responsables del traslado de esos vehiculos de uno de los puertos chilenos hasta La Paz.

En dos carreras de este año sólo participaron los coches Nissan SX-200.

Sergio del Castillo y Gonzalo Jiménez, se preparan para la Doble Chulumani.

Con la presencia de nuevos unidades el campeonato del Grupo N-12 será el más importante de la FEBAD.

También se conoció que próximamente llegarán los coches Nissan Pulsar tracción integral que serán conducidos por Armin Franulic y José "Monin" Camacho.

Asimismo la escuderia Subaru anunció que en la Vuelta a La Paz estarán con sus nuevas unidades. Joaquín Alvarez y Julio Villegas serán los pilotos oficiales.

VUELTA A LA PAZ

Se ratificado que entre el 30 de junio y 5 de julio se realizará la Vuelta a La Paz, cuarta prueba puntuable del campeonato nacional de automovilismo.

Las etapas ya están definidas: La Paz-Copacabana-La Paz el primer día. La Paz-Quime, segunda etapa. Quime-Chulumani, tercera etapa. Chulumani-Coroico-Caranavi, cuarta etapa. Caranavi-La Paz, quinta etapa.

La variante de la Vuelta a La Paz es el sistema de neutralización, super prime y varias etapas se correrán todo el día lo que hará dificil la cobertura de las organizaciones radiales que transmiten las pruebas de automovilismo. Lo propio ocurrirá con los coches de auxilio.

La convocatoria ya se aprobó y será dificil que se haga una modificación.

Ciclismo:

Comisión realizó reconocimiento a la ruta Achocalla-Calacoto

El domingo se realizó el reconocimiento, por parte de los pedalistas y dirigentes de la especialidad Mountain Bike, en la ruta de 20 kilómetros que une Achocalla-Calacoto, que será el escenario donde se correrá oficialmente el próximo domingo 14 de junio.

La prueba de reconocimiento empezó a las diez de la mañana con la participación de 9 ciclistas. Se hizo el mismo recorrido que se realizará en la carrera oficial auspiciada por La Cascada y Ciclo Mundo.

Según los dirigentes de la Asociación de Ciclismo de La Paz, esta competencia de bicicletas montañeras culminará en menos de una hora por el tiempo que emplearon los ciclistas que reconocieron el camino.

La competencia empezará en la ciudad de El Alto, cerca del retén de tránsito de Senkata, exactamente en el surtidor, luego de la bajada hacia Achocalla, donde existen curvas en un camino pedregoso donde se requiere la astucia y dominio de los ciclistas sobre sus bicicletas, para luego pasar a un paisaje diferente muy atractivo por la naturaleza que la adorna cerca al lago. Luego en contraposición, en la región de Marquirivi, lugar donde existe fangos y lodos, para luego pasar por Mallasilla por un camino de tierra, acercándose al final que será en la zona de La Florida y culminando en la plaza Humboldt.

Se recomienda a todos los corredores que deseen inscribirse en esta competencia, preparen bien sus máquinas, especialmente asegurando los eslabones de la cadena y tener los tacos de freno en perfectas condiciones. Se aceptará en esta competencia toda clase de bicicletas con llantas gruesas, de acuerdo a la ruta.

Entre las categorias permitidas figura la categoria menores hasta 15 años, mayores de 19 a 39 años y categoria masters de 40 años adelante.

Historia de los Juegos Olímpicos

11.a parte - Por L. Muñoz

Especial para PRESENCIA

Se reanudan las Olimpiadas tras la segunda guerra mundi

La Segunda Guerra Mundial, con su secuela de destrucción y más de 35 millones de pérdidas humanas, impidió la celebración de la XII Olimpiada que se iba a efectuar en Tokio en 1940 y lo mismo ocurrió con la XIII en 1944. El conflicto bélico enfrentó a las potencias aliadas, China, Estados Unidos, Francia, Gran Bretaña y la Unión Soviética, contra las potencias del Eje, Alemania, Italia, Japón y sus satélites en una conflagración que dividió al mundo. Sin embargo, poco después de finalizada la guerra, el Comité Olímpico Internacional otorgó a Londres la sede de la XIV Olimpiada, correspondiente a 1948.

Los Juegos fueron un éxito a pesar de que todo estaba en contra de los organizadores. Había escasez, racionamiento y Londres había quedado medio destrozado por la guerra. No hubo villa olímpica y los competidores fueron instalados en colegios cuyas aulas se convirtieron en dormitorios. Al igual que después de la primera Guerra Mundial, dos de las naciones derrotadas (Alemania y Japón) no fueron invitadas. La Unión Soviética fue invitada, pero solo envió observadores. Asistieron 14 representaciones latinoamericanas y caribeñas, incluyendo a Puerto Rico y Venezuela que lo hacían por primera vez. Los venezolanos enviaron un solo competidor.

En plano deportivo, Londres fue escenario de la proeza no igualada de Fanny Blankers Koen, una ama de casa holandesa de 30 años de edad, madre de dos niños y que había tenido una oscura actuación en la olimpíada de Berlin 12 años antes. Esta vez ganó los 100 metros, 200 metros, 80 metros valla y el relevo de velocidad. Entre los hombres, comemzó la decadencia de Finlandia en atletismo y apareció el poderio de Europa Oriental en la persona de Emil Zatopek, el desgarbado fondista checo que brilló en dos olimpiadas. En Londres fue segundo en los 5.000 metros y primero en los 10.000 metros.

América Latina tuvo una cosecha más variada de medallas. Argentina ganó el maratón, apareció el genio de Pascual Pérez en boxeo, Perú logró en tiro su única medalla de oro hasta ahora y los mexicanos se anotaron con dos medallas de oro en equitación.

Panamá obtuvo dos galardones de bronce en atletismo con su único representante, el velocista Lloyd La Beach. En los 100 metros planos hubo una estrecha llegada. Primero fue el norteamericano Harrison Dillard con 10,3 seguido de tres atletas con el mismo tiempo -10, 4- por lo que fue necesario aplicar el fallo fotográfico quedando segundo el estadounidense Barney Ewell, tercero LaBeach y cuarto el británico Alistair McCorquodale. En los 200 metros, nuevamente fueron segundos Ewell y LaBeach, pero el ganador fue Melvin Patton con 21,1 por 21,2 del panameño. Después de la Olimpiada LaBeach rebajó el récord mundial de los 100 metros a 10,1 y las dos medallas que ganó en 1948 son las únicas que ha obtenido Panamá en toda su historia olímpica.

En los 400 metros, los jamaiquinos Arthur Wint y Herbert McKenley se apoderaron del oro y la plata en una distancia en que ambos eran conocidos astros internacionales. Wint, además fue segundo en los 1.500 metros.

Para Argentina el triunfo más importante fue la sensacional victoria de Delfo Cabrera en el maratón. El atleta, de 29 años, corría su primer maratón olímpico en una época de grandes especialistas que habían comenzado con Juan Carlos Zabala en 1932, la actuación de Cabrera se vio favorecida por la colaboración de su compañero de equipo, Eusebio Guinez, quien ocupó el quinto lugar. Guinez se ubicó detrás del belga Etienne Gailly, apurándolo y haciendo que gastara energías. El belga entró primero al estadio, pero estaba tan agotado que casi se desmayó y lo pasaron Cabrera y el británico Thomas Richard, de 39 años. El argentino ganó con 2:34.51, ubicándose segundo Richard y tercero Gailly, quien a duras penas pudo cruzar la meta.

Los brasileños tuvieron grandes especialistas en salto triple y en 1948 ya comenzaban a impresionar cuando Geraldo de Rivera y Helio Coutinho, oc[illegible] el quinto y octavo lugar en esa prueba. El arg[illegible] Alberto Triulzi fue cuarto en 110 metros vall[illegible] compatriota Enrique Kistenmacher estuvo a pu[illegible] entrar al podio de ganadores en el decatlón. Al fi[illegible] las cinco pruebas del primer día, Kistenmacher [illegible] ganado tres (100 metros, salto largo y 400 me[illegible] encabezaba el puntaje con el francés Ignace He[illegible] Sin embargo, en el segundo día apareció el estadounidense Bob Mathias, de 17 años, quie[illegible] la competencia y más tarde se convirtió e[illegible] "recordman" mundial de la prueba.

En el atletismo femenino, Argentina log[illegible] medalla de plata con Noemí Simonetto, segunda [illegible] salto largo, en tanto que otra de sus represen[illegible] Ingebor Mello, fue octava en el lanzamiento del [illegible]

La fama del boxeo argentino se afianzó en Lo[illegible] y surgió una figura que dio grandes satisfacciones [illegible] país, el pequeño gigante Pascual Pérez, quien g[illegible] medalla de oro del peso mosca al derrotar en la [illegible] italiano Spartaco Bandinelli. Más tarde, como [illegible] sional, Pérez fue el primer argentino en conquis[illegible] título de campeón mundial de boxeo. Su reina[illegible] prolongó desde 1952 hasta 1963 y al momento [illegible] retiro había sostenido 92 combates profesionales [illegible] 56 nocauts, dos empates y solo siete derrotas. [illegible] Iglesia, también argentino, ganó otra medalla de [illegible] el peso pesado y Mauricio Cea obtuvo una de [illegible] en la categoría semipesado. En peso gallo, el pue[illegible] queño Juan Venegas fue tercero (bronce) y qu[illegible] chileno Celestino González; el ligero brasile[illegible] Benedito fue quinto y también fue quinto el me[illegible] ligero uruguayo Dagomar Martínez.

El básquetbol lo dominó Estados Unidos [illegible] 1936 hasta 1976, en forma ininterrumpida. [illegible] América Latina tuvo buenas actuaciones aunq[illegible] siempre sus representantes ocuparon el terce[illegible] En Londres fue Brasil el que logró la medalla de [illegible] tras vencer por 52-47 a México, que obtuvo el [illegible] puesto. El quinto casillero lo ocupó Uruguay y [illegible] Chile. El equipo norteamericano ganó invicto la [illegible] lla de oro pero pasó un momento de apuros cu[illegible] venció a duras penas a Argentina por 59-57.

En ciclismo, el chileno Mario Massanes y [illegible] guayo L. Rocca, fueron quintos en los mil m[illegible] velocidad, en tanto que Uruguay fue cuarta e[illegible] 4.000 metros persecución por equipos y Argenti[illegible] séptima en la prueba caminera por equipos. Esta[illegible] tación sobresalió México al ocupar el tercer lu[illegible] los tres días, por equipos, y al ganar las meda[illegible] oro y plata en la prueba de saltos, con Hum[illegible] Mariles y Rubén Uriza. Ambos jinetes, jun[illegible] Alberto Valdés, ganaron también el salto por eq[illegible] y Argentina ocupó el cuarto lugar en Dressa[illegible] equipos. En esgrima, Argentina ocupó el quinto [illegible] to en florete por equipos y en sable por equipo[illegible]

Uruguay destacó en remo al obtener una [illegible] de plata en single skull con Eduardo Risso y [illegible] bronce en doble skull con William Jones y [illegible] Rodríguez, mientras que en tiro Perú cons[illegible] única medalla de oro que ha ganado hasta a[illegible] imponerse Edwin Vásquez en la prueba de pist[illegible] con 545 puntos sobre un máximo de 600. En [illegible] fuego rápido, se adjudicó una medalla de p[illegible] argentino Carlos Enrique Díaz Saenz.

Otras medallas ganadas por los latinoame[illegible] fueron una de bronce del mexicano Joaquín Ca[illegible] clavados (plataforma), una de plata del trinitario [illegible] Wilks en levantamiento de pesas, categoría pl[illegible] las de plata que obtuvieron Cuba y Argenti[illegible] competencia de yates, clase Star y 6 metros, re[illegible] vamente. En el total general de los Juegos, E[illegible] Unidos recuperó el primer lugar con 84 me[illegible] incluyendo 38 de oro. Suecia ocupó el segundo [illegible] con 44 (16 doradas), y el tercero fue para Fran[illegible] 29 (10 de oro). Al revés de 1908 los britán[illegible] aprovecharon su condición de locales y ocup[illegible] décimo segundo lugar con 23 medallas, inc[illegible] solo tres de oro.

Entrenadores cubanos observan a deportistas en S[illegible]

SUCRE 8 (PRESENCIA) Por Jochen Rojas R.- Los entrenadores de nacionalidad cubana que trabajan en nuestro país, gracias al convenio entre los gobiernos de Bolivia y Cuba, vienen observando en Sucre a los deportistas de tenis de mesa y volibol.

José Luis Guinteros, adiestrador de tenis de mesa culminó su trabajo en esta capital el pasado fin de semana. Guinteros observó y trabajó con los preseleccionados nacionales: Renato Moscoso, Alvaro Paz y Martha Morales.

"Sucre tiene buenos valores en el tenis de mesa, sin embargo, se tiene que trabajar en forma planificada. A los juveniles se los tiene que trabajar con un entrenamiento planificado, siguiendo estrictamente un cronograma. Bolivia puede ocupar sitiales especiales en los Juegos Bolivarianos de 1993, un parámetro para el trabajo a efectuar será nuestra participación en el sudamericano de mayores a disputarse en Chile".

Volibol

Hoy arribó a esta capital el entrenador Diego la Pera, trabajará en Sucre durante los próximos 15 días entrenando al elemento juvenil y mayores con el propósito de convocar a los deportistas más destacados a integrar el seleccionado nacional.

La Pera, podrá observar durante su estadia en esta ciudad el campeonato nacional infantil damas que será inaugurado el próximo miércole[illegible] siente.

"Vengo a Sucre a obs[illegible] deportistas juveniles y m[illegible] existir buenos valores, los[illegible] rán convocados a [illegible] preseleccionado nacional [illegible] pará en el Sudamericano [illegible] Oruro. El trabajo se efec[illegible] días para luego proseguir [illegible] otros departamentos" ma[illegible] SENCIA DEPORTIVA.

Diego la Pera, integró el [illegible] nacional de Cuba desde [illegible] participó en tres eventos Ce[illegible] nos, Panamericanos y tres [illegible] Mundiales y varias Copas d[illegible]

Asamblea del Deporte Paceño solicita incremento de presupuesto a CORDE[illegible]

La Asamblea del Deporte Paceño, mediante voto resolutivo, exige a las autoridades de la Corporación de Desarrollo de La Paz (CORDEPAZ), incrementen el presupuesto asignado para el fomento al deporte paceño y declararon estado de emergencia en todo el departamento.

Tomando en cuenta que se han derogado algunas disposiciones legales, como la Ley 770 del impuesto a la cerveza, promulgada el 20 de diciembre de 1985, se dejó sin posibilidad de captación de recursos a los Institutos Departamentales de Deportes, perjudicando de esta manera el desarrollo de todas las actividades deportivas.

Para remediar esta situación, el gobierno promulgó el Decreto Supremo 22055 el 3 de noviembre de 1988, en el cuál se estipula que las Corporaciones Regionales de Desarrollo, otorgan anualmente recursos económicos a los Comites de Obras Deportivas e Institutos departamentales.

En cumplimiento a este decreto el IDD y la CODD de La Paz presentaron los planes y proyectos de fomento e infraestructura deportiva en base a requerimientos mínimos de sus asociaciones para la gestión 1992.

Las sumas requeridas ascienden a 2.500.000 Bs. y 6.000.000 Bs. respectivamente.

CORDEPAZ asignó una suma inferior al 10 por ciento de lo solicitado, y en las tres últimas gestiones [illegible] ciendo el presupuesto en t[illegible] para el deporte paceño en [illegible] especialmente para la niñ[illegible] tud. Por lo tanto la Asamble[illegible] te Paceño resolvió:

Exigir a las auto[illegible] CORDEPAZ, el incremen[illegible] puesto asignado para el [illegible] deporte paceño, tanto par[illegible] para el CODD, de acuerd[illegible] rimientos solicitados opo[illegible]

Por otro lado, se dec[illegible] de emrgencia" en todo [illegible] mento, reservándose el [illegible] tomar las medidas m[illegible] bles, en caso de nos ser [illegible] su actual demanda.

Un día como hoy en la cultura

Convenio "Andrés Bello"

9 de junio

EL ELIAS MENDIZABAL. *Escritor y Médico. Autor de as médicas, científicas y li-rias. Fue condecorado con Condor de los Andes" en el grado de Oficial en 1954.*

bel Elias Mendizábal

scritor y médico. Nació un día como hoy, 9 de junio de 1859, juro.

obra del Dr. Abel Elías Mendizábal se distribuye en los os médicos, científico y de literatura general. De la misma, n catálogo de Arturo Costa de la Torre, citamos: Deber (drama s actos sobre la Guerra del Chaco, 1935); La Sanidad de Oruro 37 (1938); Lecciones de Medicina Legal (1950); Las fallas del Código de Seguridad Social (1957).

mérito a los servicios prestados de la nación, el Dr. Abel Elías alardonado con la condecoración del "Cóndor de los Andes" en do de Oficial en 1954.

lli le veo todavía -escribe Eduardo Machicao, su hijo politico- us anteojos gruesos enfundado en un gabán de gabardina de u guisa de mandil y para proteger su calva del polvo de tan do origen, un fino y raído sombrero de fieltro gris que sólo a entrecasa. Eternamente hurgando mecanismos, fabricando ones eléctricos, investigando su remedio en base de yerbas, stando libros y folletos, seleccionando reactivos, revisando les y mil cosas más; con la estancia de amplio ventanal era e y bien iluminada a veces hasta escribiendo versos..." (Rev. ica Aguda, Nº 2, p. 18).

no de aquellos versos titula "Sè toro, no buey", de la que mos unas líneas:

"Sè como el toro que enfrenta al enemigo
y jamás rehuye el furor de la pelea!...
¡Nunca seas buey sumiso, ser ambiguo
aunque tu vida torturada sea".

ZIO SEMANA DEL ARTE.- Organizada por la asociación cultural nalizó la Semana del Arte en el Colegio Franco-Boliviano. Cerca de personas asistieron a las diferentes actividades culturales. ciones, presentación de la Coral Juvenil; dos obras de teatro breve a dirección de David Mondacá) y la actuación de Mónica Camacho, Carmen" en cuanto a ballet se refiere, fueron algunas de las estas culturales llevadas adelante durante cinco días.
to la Sociedad Coral Juvenil.

¡¡¡ UNA HISTORIA LEGENDARIA ANTES
E LA PROCLAMACION DE LA NUEVA CHINA!!!
En los últimos años el Cine Chino irrumpe
con fuerza en la escena internacional ... !!!

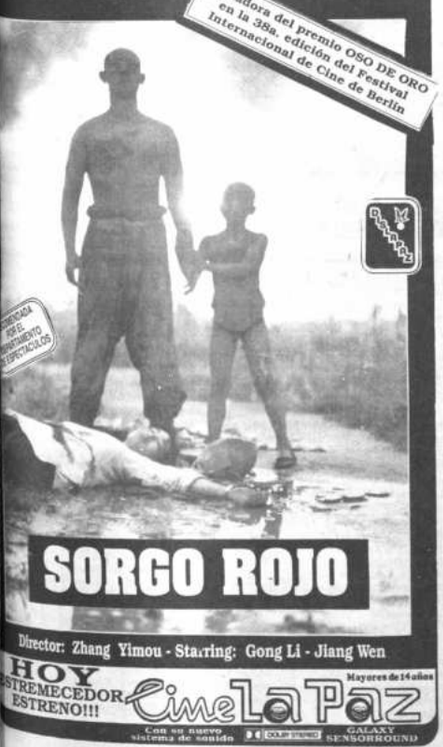

Ampliaron plazo para concurso de teatro "Peter Travesí Canedo"

En marzo del presente año se dio a conocer la convocatoria al Segundo Concurso de Teatro Premio Nacional "Peter Travesí Canedo", a efectuarse en Cochabamba en homenaje al destacado actor y director fallecido.

Los organizadores señalan que a pedido de varios grupos del país, la fecha de inscripción ha sido ampliada hasta el 15 de junio de 1992 impostergablemente; por lo que se hace un llamado a todos los interesados en participar en esta segunda versión a inscribirse hasta esa fecha, dirigiéndose a: Comité de Administración Premio Peter Travesí Canedo, Casilla 715 Cochabamba, teléfono: 27762 y 26884 interno 140, 21166 en horas de oficina y al 80467 en otras horas, fax: 042-23113".

El concurso se llevará a cabo del 17 al 27 de septiembre del presente año en el Teatro Achá.

Las personas interesadas deberán tomar en cuenta los siguientes puntos:

- Pueden participar todos los elencos de teatro del país con una obra superior a los 45 minutos de duración, cuya temática no tenga interrupciones de números de variedades.

- No se admitirán espectáculos en los que hayan exclusivamente uso de muñecos o títeres y no incluyan a actrices y/o actores.

- Para la preselección se considerarán las presentaciones que se realicen entre el 1 de abril al 15 de agosto de 1992, teniendo que cumplir un mínimo de 7 presentaciones para los grupos de La Paz, Cochabamba y Santa Cruz: 6 para Oruro, Chuquisaca y Tarija, y 5 para los otros departamentos, sea para elencos o monólogos.

Los organizadores informaron que para la preselección, los grupos deberán llenar unos certificados que son proporcionados por el Comité, éstos deben estar con la firma del representante de la repartición de cultura del distrito, así como del representante de IBART, constituyéndose el documento como aval para participar de la selección final.

En base a las representaciones y requisitos como presentación de libros y otros, se seleccionarán 8 grupos y 3 monólogos, siendo los premios de $us 3.800.— el primer elenco, $us 2.300.— al segundo y para el tercero $us 1.500.—, el premio único de monólogo es de $us 90.—; "la premiación se realizará en acto especial en la fecha de clausura del Concurso, donde se entregarán también certificados a todos los participantes de los diferentes grupos teatrales" indicaron los organizadores.

Para mayor información, los elencos pueden dirigirse a las oficialías mayores de Cultura de todo el país.

En Santa Cruz:

Ganadores del Festival de Música "Encuentro"

En la Casa de la Cultura "Raúl Otero Reiche" de la ciudad de Santa Cruz, el pasado sábado se realizó la premiación a los ganadores del "Primer Festival de Música Folclórica Encuentro".

Este Festival que se realizó a fines de mayo en el Paraninfo Universitario contó con la participación de más de cien artistas cruceños provenientes de los barrios. Los ganadores en la categoría solistas son: Américo Viruez (primer lugar), Rosmery Rodriguez (segundo lugar) y Elizabeth Panozo (tercer lugar). En la categoría dúos, "Paola y Daniela" obtuvieron el primer puesto, "Manantial" el segundo y "Renacer" se llevó el tercer lugar.

Dentro de la categoría "Conjuntos", los grupos "Inti Raymi", "Los Zullkas de Bolivia" y "Rama Nueva" se llevaron el primer, segundo y tercer puesto respectivamente. Los cantantes Vidal Sousa, Javier Aramayo y el conjunto "Obreros del Folklore" se llevaron las menciones honrosas.

El Festival de Música "Encuentro" fue organizado por la Casa de la Cultura, Unión de Grupos Culturales y Consejo Departamental de la Juventud de la ciudad de Santa Cruz.

La Orquesta Experimental de Instrumentos Nativos en el Museo de Etnografía

Con el auspicio del Museo Nacional de Etnografía y Folclor, este jueves 11 de junio la "Oquesta Eperimental de Instrumentos Nativos"- OEIN, presentará un concierto.

En esta oportunidad, la OEIN interpretará exclusivamente música nativa de diferentes provincias del departamento de La Paz, en instrumentos tan diversos como: Qantus, Italakis, Suri-sicus, sicus, Alma-pinkillus, waka-pinkillus, pinkillu-huaycheño, pinkillu-q'wachiri, pinkillu koiko, qena-qenas, qenas-choqila, qenas-pusipia, qenas-mollo, pifanos y tarkas.

Este material original ha sido recopilado en origen, mediante el trabajo de Filemón Quispe, Cergio Prudencio y Radio "San Gabriel".

La Orquesta Experimental de Instrumentos Nativos realiza un trabajo de experimentación pedagógica, basado en la aplicación directa de los instrumentos nativos y en el aprendizaje de la música. Este planteamiento didáctico consiste en hacer que el alumno, mediante la tradición oral, reconozca y reproduzca los modelos musicales, que por las influencias del entorno, han sido asimilados como propios. Los beneficiarios de esta experiencia, se sienten así aceptados y valorados, y por ello son capaces de reproducir su cultura. La educación se constituye en un factor de aceptación y valoración de la identidad cultural de los sectores sociales mayoritarios de nuestra urbe.

La cita es en el Museo Nacional de Etnografía y Folklore (MUSEF), el día jueves 11 de junio, a Hs. 19.00.

La Orquesta Experimental de Instrumentos Nativos - OEIN, es un programa permanente de Juventudes Musicales de Bolivia.

La Orquesta Experimental de Instrumentos Nativos, bajo la dirección de Cergio Prudencio.

En Holanda:

Forum Mundial de Video Educativo y Religioso

La Organización Católica Internacional del Cine y del Audiovisual, está organizando el 3er. Forum Mundial de Video Educativo y Religioso, a desarrollarse en Utrecht-Holanda del 18 al 24 de octubre próximo.

Las personas interesadas en participar de este Forum, deberán enviar sus solicitudes a la OCIC-Bolivia (teléfono 377878) hasta el 22 de julio o dirigirse a Ivan Rodrigo Mendizábal, a la OCIC-AL de Quito, Apartado Postal 21-178, especificando si el realizador desea participar en la Muestra de videos o en el Stand Latinoamericano. Para la segunda, que incluye la participación del video en concursos y exhibiciones permanentes, los interesados deberán depositar la suma de 200 dólares.

Actividades

Se cumplirán a lo largo del Forum numerosas actividades, entre ellas figuran:

El mercado de video educativo y religioso.- Intenta reunir a productores y distribuidores del audiovisual. Este mercado quiere publicitar los productos y ayudar a que se firmen contratos para posibles co-producciones, circulación, venta,etc.

Proyecciones públicas y concursos.- Tendrán lugar paralelamente al envento en general. Con ellos los productores tienen la oportunidad de presentarse a sesiones especiales o públicas y competir para cinco premios únicos de 1.000 dólares de acuerdo a temáticas especificas.

Simposios y seminarios.- También de forma paralela se han programado seis encuentros internacionales bajo el nombre de "Symposia" que versarán sobre los siguientes temas: Nacionalismos y religiones en Europa; Lenguaje de video y lenguaje de fé; Video y evangelización; Educación y video; Niñez y video; Video y comunicación local.

Requisitos

- Pueden participar videos pastorales o que tengan que ver directamente con la educación o la religión. Se están seleccionando trabajos que muestren reflexiones y propuestas creativas sobre la identidad cristiana en América Latina.

- La duración de la obra no podrá sobrepasar los 20 minutos.

- Las personas interesadas en participar en el Stand, deberán depositar la suma de 200 dólares hasta el 22 de julio, aporte con el que la OCIC-AL podrá conseguir los derechos del Stand Latinoamericano.

- Hasta el 31 de agosto se deberá enviar copias de los videos en VHS o U-Matic, adjunto a afiches u otros materiales a la OCIC-Quito, apartado Postal 21-178.

- Las personas que deseen asistir al Forum, deberán cubrir el costo de pasaje internacional, así como los gastos de hospedaje (incluye alimentación) de 370 dólares por el tiempo que dure el evento.

Una vez concluido el Forum, la muestra circulará por Latinoamérica.

Sociedad de Arte de Bolivia rindió homenaje a poetisa

La Sociedad de Arte de Bolivia rindió la pasada semana homenaje a la poetisa y periodista Silvia Mercedes Avila, recientemente fallecida en esta ciudad.

Jaime Martínez Salguero, presidente del Consejo Consultivo de la entidad, disertó sobre la obra Avila, poniendo énfasis en su libro "Del ídolo y su transparencia", explicando su repercusión.

Posteriormente, Kathy Polk Wood, declamó el poema "Prohibido barrer los parques en otoño", poniendo fin al acto.

Sacerdote Bellomo de Don Bosco visitó a escritor riberalteño

Riberalta (PRESENCIA).- El padre Julián Bellomo, director de Editorial Don Bosco en La Paz, visitó en Riberalta al compositor, poeta y escritor Hugo Villanueva Rada, para manifestarle el interés de la editora de publicar más obras suyas.

Bellomo hizo referencia a la claridad de los trabajos de Villanueva , además de la amenidad de sus cuentos que entran en seguida en el alma y corazón de los niños. Mencionó también, que uno de los aspectos que llamó la atención en este escritor, es su capacidad de transmitir mensajes positivos a favor de la cultura y formación de los jóvenes.

Bellomo afirmó que la mayor parte de los libros del escritor riberalteño (Pepe el ratón, Colita dorada y Papá caimán) sirven de base de enseñanza para muchos profesores y alumnos en todo el país.

Hugo Villanueva Rada, por su parte, se comprometió a seguir escribiendo. Anunció que hasta fines de este año podrán haber novedades en cuanto a publicaciones. Anticipó que está en preparación un libro sobre la región.

Nueva versión del Angel Azul

Berlín, 9 (EFE).- El público berlinés acogió anoche con una mezcla de aplausos y abucheos la nueva versión teatral de la mítica película "Angel Azul", cuyo estreno había despertado gran expectación, sobre todo desde que, al morir Marlene Dietrich, volvió a la memoria de todos el filme que la hizo famosa.

También había mucho interés por ver el resultado de la colaboración entre la protagonista de la revista, Ute Lemper, quiza la mayor estrella alemana del momento, y el insólito tándem de directores formado por el intelectual Peter Zadek y el fantástico Jeremy Savary.

Zadek no asistió al estreno, por estar enfermo, y Savary se llevó sólo las protestas del público, que aplaudió a los actores, pero acogió con más pitidos y abucheos que ovaciones a los responsables de la puesta en escena, la música y el libreto.

Las primeras críticas aparecidas hoy en algunos diarios de la capital y en las radios locales hablan de "Angel Azul caído", de "Angel con las alas cortadas", de "mezcla sosa" y de decepción.

Tampoco Ute Lemper, que aceptó el reto de interpretar el papel que convirtió en diva a Marlene Dietrich, sale del todo bien parada de las críticas, y el público, aunque la aplaudió a ella como al resto de los actores, manifestó más entusiasmo cuando salió al escenario la segunda protagonista de la revista, Eva Mattes.

"Ute Lemper convence como atractiva estrella de revista con perfección fria, pero se queda a mucha distancia de la rompecorazones Lola y hace de ella una prostituta berlinesa con piernas delgadas", comentó hoy el crítico de la radio berlinesa SFB.

PERIODISTAS ASOCIADOS TELEVISION
Canal 11
PRESENTAN:

"MUSICA E IMAGEN"

LISZT
"LIEBERSTRUM
PARA PIANO "
RAVEL
"TZIGANE"
R. STRAUSS
"BURLESQUE PARA
PIANO Y ORQUESTA"

GRANDES MAESTROS
OBRAS CAPITALES DE
LA MUSICA DE OCCIDENTE

CONDUCE: JOSE DE MESA

BHN MULTIBANCO
BATT mobilia

MARTES 9
23:00 HORAS

HISTORIETAS

el detalle que faltaba

justo y franco

fallutelli

ágata

CRUCIGRAMA DE HOY

Por Luis Campos

HORIZONTAL

1 Dificultad al respirar
5 Cosméticos Elizabeth —
10 Sombrero plegadizo
14 Jabón o telenovela: ing.
15 Estudiará
16 Humareda
17 Inflamación de la tiroides
19 Juntes
20 Hosco; áspero
21 Alterado: Fam.
23 Amarre: esp. - Comió: ing.
24 Hacer pliegues
25 Escr. de EE UU — Grey
27 Cuida; vigila
28 Engordar el animal
32 Arma de Israel
33 Corte ramas
34 Aplicara el freno
35 Autor de "El Barbero de Sevilla"
37 Reconocen; tratan
38 Actor — Oliveros
39 Caja electoral
40 Etiqueta: ing.
41 Especie de acacia
42 Anisado
43 Acabó
44 Calendario eclesiástico
46 Mar, en Francia
47 Fábrica
50 Juanete; hueso
53 Disfrutar alguna cosa
54 Enrareciera
56 Cacahuete
57 Cuarzo jaspeado
58 Pro no
59 Se encuentra
60 Se sienten mejor
61 Actriz Adriana —

VERTICAL

1 Cuerno
2 Noche, en París
3 Devoción a la Virgen María
4 Fui al garito
5 Actor it. — Fabrizi
6 Me divertí
7 "Ahí está el —" (Cantinflas)
8 Edificaba; construía
9 Cestas para la pesca
10 Vendedor de churros
11 Satélite
12 Quered
13 Objeto; algo
18 Hielo, en Venice, EE UU
22 Tacaña
24 Solicité
25 Paliza
26 Impregnar en nitrógeno
27 Fruto de las coníferas
29 Rel. a las bacterias
30 Espacios geográficos
31 Clase; jerarquía
33 Frase del enamorado
34 Actriz María Antonieta —
36 Proporción adecuada; armonía
37 Acción de criar
39 Engrasaran
42 Infortunada; funesta
43 Rodear con vallado
45 Trece monedas nupciales
46 1501, para Augusto
47 Encienda el cigarrillo
48 Cocinas
49 No puede, en Canterbury
50 Anhelo; deseo
51 Comediante de EE UU — Johnson
52 Una: inglés
55 Diminutivo

SOLUCION ANTERIOR

A	L	E	J	E	■	B	R	I	O	■	F	R	A	C
L	O	S	A	N	■	R	E	I	R	■	L	O	R	I
F	I	L	M	O	L	O	G	I	A	■	O	C	I	A
A	S	A	■	J	A	C	O	■	T	O	R	E	A	R
■	■	■	B	E	O	D	A	■	F	O	R	E	N	S	E
G	R	O	S	S	O	■	P	A	R	E	S	■	■	■	■
L	I	N	E	A	■	L	A	C	I	O	■	F	L	U	■
E	F	E	S	■	P	E	C	H	O	■	C	I	E	N	■
N	O	S	■	P	U	N	T	A	■	T	O	N	G	A	■
■	■	■	M	E	N	T	O	■	P	O	L	L	O	S	■
P	A	S	A	N	D	O	■	P	I	S	T	A	■	■	■
A	D	O	R	N	O	■	P	E	A	T	■	N	N	O	■
P	U	R	R	■	N	E	E	R	L	A	N	D	E	S	■
A	L	B	O	■	O	R	Z	A	■	D	I	E	T	A	■
L	E	O	N	■	R	E	A	L	■	A	N	S	A	R	■

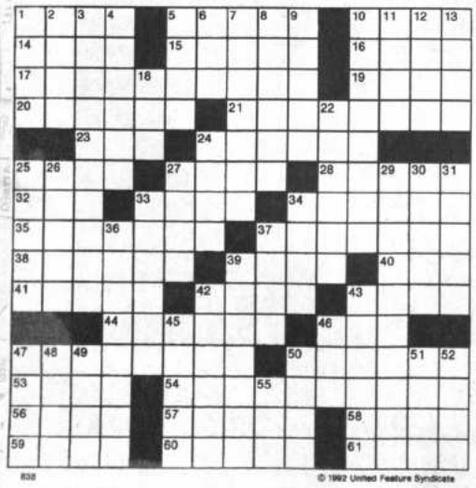

© 1992 United Feature Syndicate

El tiempo (boletín meteorológico)

Día martes 9 de junio de 1992

TEMPERATURAS PRONOSTICADAS

	MAX	MIN
Cobija	33.0	21.0
Riberalta	34.0	21.0
Rurrenabaque	29.0	22.2
Trinidad	33.0	23.0
S. I. de Velasco	---	---
Santa Cruz	27.0	23.0
Cochabamba	26.0	5.0
Sucre	22.0	7.0
Camiri	27.0	17.0
Potosí	12.0	-4.0
Charaña	13.0	-3.0
Oruro	13.0	-8.0
Puerto Suárez	28.0	24.0
Tarija	28.0	8.0
Yacuiba	19.0	9.0
La Paz		
Zona Central	18.0	4.0
El Alto	14.0	-2.0

PRONOSTICO PARA HOY

CIUDAD DE LA PAZ.-Presentará cielo poco nuboso, temperaturas sin cambio apreciable y vientos del OESTE débiles a moderados en horas de la tarde.

BENI, PANDO Y NORTE DE LA PAZ.- Presentarán cielo nuboso con chubascos aislados y probables tormentas en horas de la tarde, temperaturas sin cambio apreciable y vientos débiles del NOROESTE.

LLANOS ORIENTALES Y TIERRAS BAJAS DEL SUR.- Presentarán cielo nuboso a cubierto con precipitaciones ligeras a moderadas, temperaturas en descenso y vientos débiles a moderados del SUDESTE.

TEMPERATURAS PRONOSTICADAS

CIUDAD:	MINIMA:	4.0 °C
	MAXIMA:	18.0 °C
EL ALTO:	MINIMA:	-2.0 °C
	MAXIMA:	14.0 °C

MUND Institucion

Día Mundial de Comunicacion

En las oficinas de la Se de la Conferencia Episcopa ció una recepción para pre Día Mundial de las Comu nes a la que asistió un inte grupo de directores de me presos, audiovisuales y ra

Periodistas, videoasta tores de cine y personas vi das a la comunicación intercambiaron ideas con po Auxiliar Mons Jesús sobre el avance de éstas e actual.

En la gráfica Mons. intercambia ideas con la tora de PRESENCIA. Ana R. de Campero, el vicerre la UCB y decano de la de Ciencias de la comuni Dulfredo Retamozo, y e tario ejecutivo de la Co Episcopal de Comunica cial, Hugo Hara, sj.

Recepción a músicos en el Goethe

Con motivo de la llegada del dúo alemán de jazz Gunter Klatt (saxofón) y Tizian Jost (piano) el Instituto Goethe invitó, a los amantes y músicos del jazz, a un concierto didáctico en el auditorio del Instituto Goethe. Terminado el acto su director Joseph Bornhorst ofreció un vino de honor a los asistentes. En la gráfica un momento del acto donde aparecen los músicos invitados Gunter Klatt y Tizian Jost, acompañados de Inge y Joseph Bornhorst y el músico de jazz boliviano Rená Saavedra.

servicios

Teléfonos de urgencia

PRESENCIA, Tels. 372340-44;
DIRECCION NAL. DE INVESTIGACION, Tel. 356124;
ESTACION CENTRAL, Tel. 353510 - 352510;
BUSCAMOVIL, Central Maestra Tel. 320644;
INSTITUTO NACIONAL DE FARMACO-DEPENDENCIA (INIF), Tel. 356484 Atención las 24 horas del día.
H. MUNICIPALIDAD DE LA PAZ
TELEFONO DEL RETEN, Tel. 371233;
RETEN DE EMERGENCIA, Tels. 375266 y 371236;
TASA Reclamos Tel. 133 Informaciones Tel. 104;
SEÑORITA HORA Tel. 117 y **LARGA DISTANCIA EXTERIOR,** Tel. 356700. Interior Tel 101;
INFORMES, Tel. 350211;
HOSPITAL DE CLINICAS, Maternidad Tel 376472;
TRANSITO, Tel. 371224 y 371220;
ASISTENCIA PUBLICA, Tel. 118-376668;
MATERNIDAD Tel. 314414;
NEUROCIRUGIA, Tel.320728;
PENSIONADO, Tel. 322823;
BOLIVIAN POWER Co. Ltda.
RECLAMOS, Tel. 354357;
BOMBEROS, Tel. 378468 - 378469 - 119;
HOSPITAL DE CLINICAS CENTRAL. Tel. 376472;
ATENCION DE PARTO DOMICILIARIO, Tel. 360700.
RADIO PATRULLA, Tel. 110;
AASANA, (Aeropuerto Informaciones) Línea Piloto, T
SAMAPA, Tel. 311222;
A. T. I. Asistencia Telefónica Inmediata, Tel. 390021

Farmacias de turno (Tel.366823)

ZONA CENTRAL.-
La Paz Av. 16 de Julio Edif. Alameda Tel. 371828
Bristol c. Yanacocha esq. Ingavi 998 Tel. 353569
San Agustín Pza. Eguino esq. Pando Tel. 328212
Alto de la Alianza c. Alto de la Alianza 778 Tel. 359094
Santa Mónica Plaza Frías 1584 Tel. 326859
ZONA SOPOCACHI Y SAN PEDRO.-
Niño de Praga I Av. 6 de Agosto 2376 Tel. 365864
Socorro Gral. Lanza 1869 esq. Landaeta Tel. 363572
San Javier Plaza Andrew - Sopocachi
San Carlo Almirante Grau esq. Gral. Gonzales 1306 Tel. 359309
ZONA MIRAFLORES
Pompeya Av. Saavedra 2218 Tel. 340947
Carrasco Av. José Carrasco 1506 Tel. 342873
Medifar c. Iturralde 1127 Tel. 363713
Virgen de Lourdes Tejada Sorzano 386 Tel. 311656
ZONA VILLA COPACABANA Y SAN ANTONIO
Flores Núñez del Prado 88 - V.Copacabana Tel. 332038
Piscis Av. 31 de Octubre - V.San Antonio Tel. 330143
ZONA CEMENTERIO-BUENOS AIRES Y TUMUSLA.-
El Buen Pastor c. José M. Asín 258 Tel. 329408
Santa Clara Av. Buenos Aires 912 Tel. 362136
Tumusla c. Tumusla 569 Tel. 363816
ZONA BELEN Y GRAN PODER
3 de Mayo c. Illampu 1111 358070
Patty c. Rodríguez esq. Eloy Salmón Tel. 367386
ZONA OBRAJES Y ALTO OBRAJES
María Reina Av. Hernando Siles esq. c. 16 Tel. 785015
Libertad Sector A Nº 722 Alto Obrajes Tel. 786184
ZONA CALACOTO, ACHUMANI E IRPAVI
El Cristo Av. Montenegro 716 fte. la Chiguiña Tel. 794393
Principal Av. Ballivián 676 - Calacoto Tel. 792984
Gimarín c. 10 Nº 70 Achumani Tel. 790671
Irpavi Av. Gobles 6125 final Irpavi Tel. 794076

EL ALTO

Grecia Calle 2 Esq. Calle A. Ceja El Alto Tel. 810008
Argentina Av. Antofagasta Nº 207 Esq. c. 6 Villa Dolores
Señor del G. Poder calle 17 B Nº 633 Plan 50 C. Satélite Tel.
Alfonso de Ugarte Av. Alfonso de Ugarte Nº 1123 Z.16 de Ju
Osiris I Plan 560 Nº 13 Manzano 327 v. Adela P. Bolívar
3 de Mayo Av. Bolivia Nº 8 villa Adela

Viajes

SALIDAS

VLO. 933 SANTA CRUZ	Hrs. 07:00
VLO. 933 BUENOS AIRES	Hrs. 07:00
VLO. 933 CAMIRI	Hrs. 07:00
VLO. 933 TARIJA	Hrs. 07:00
VLO. 823 COCHABAMBA	Hrs. 08:00
VLO. 823 SANTA CRUZ	Hrs. 08:00
VLO. 823 SUCRE	Hrs. 08:00
VLO. 823 PUERTO SUAREZ	Hrs. 08:00
VLO. 967 ARICA	Hrs. 09:40
VLO. 967 SANTIAGO	Hrs. 09:40
VLO. 918 LIMA	Hrs. 16:40
VLO. 917 COCHABAMBA	Hrs. 16:40
VLO. 917 SANTA CRUZ	Hrs. 16:40
VLO. 966 COCHABAMBA	Hrs. 20:15
VLO. 900 SANTA CRUZ	Hrs. 20:30
VLO. 900 PANAMA	Hrs. 20:30
VLO. 900 MIAMI	Hrs. 20:30

LLEGADAS

VLO. 800 COCHABAMBA	Hrs. 07:20
VLO. 903 MIAMI	Hrs. 08:40
VLO. 903 CARACAS	Hrs. 08:40
VLO. 903 MANAOS	Hrs. 08:40
VLO. 903 SANTA CRUZ	Hrs. 08:40
VLO. 918 SANTA CRUZ	Hrs. 10:05
VLO. 918 COCHABAMBA	Hrs. 10:05
VLO. 917 LIMA	Hrs. 15:40
VLO. 966 SANTIAGO	Hrs. 19:20
VLO. 966 ARICA	Hrs. 19:20
VLO. 818 TARIJA	Hrs. 19:35
VLO. 818 SUCRE	Hrs. 19:35
VLO. 818 COCHABAMBA	Hrs. 19:35
VLO. 934 BUENOS AIRES	Hrs. 20:30
VLO. 934 PUERTO SUAREZ	Hrs. 20:30
VLO. 934 CAMIRI	Hrs. 20:30
VLO. 934 SANTA CRUZ	Hrs. 20:30

LLOYD AEREO BOLIVIANO S.A.M
La Paz, martes 9 de junio de 1992
INFORMES ADICIONALES A LOS TELEFONOS 367711-12-13
LLOYD AEREO BOLIVIANO S.A.M.
TUS PROPIAS ALAS

Informaciones
Tel. 367275 - 367276

Empresas de Transporte interdepartamental e internacional de pasajeros

Transporte Korilazo	Tel: 323810
Transporte Aroma	Tel: 375449
Pullman Nobleza	Tel: 361427
Pullman Avaroa	Tel: 327096
Transporte Copacabana	Tel: 340461 - 322888
Pullman Bolivia	Tel: 355854
Urus Imperial	Tel: 350793
Flota El Dorado	Tel: 359153
Flota San Francisco	Tel: 378084
Flota Bustillos	
Flota Concordia	Tel: 354612
Flota Panamericana	Tel: 371119
Flota Urkupiña	Tel: 353214
Transporte San Lorenzo	Tel: 328911
Transportes Cisne	Tel: 361321
Transportes La Paz	Tel: 377443

SALIDAS

A Oruro: todos los días, a H 7:30; 8:00; 8:30; 9:00; 9:30; 12:00; 13:00; 13:30; 14:00; 17:30; 18:00; 19:30; 20:00; 20:
A Cochabamba: todos los día 8:45; 9:00; 13:00; 19:30; 20:00 21:00.
A Santa Cruz: todos los día 8:45; 9:00; 13:00; 20:00; 20:15
A Sucre: todos los días, a Hs. 20:00.
A Potosí: todos los días, a Hs. 20:15.
A Montero: todos los días, a H 20:30.
A Trinidad: todos los días, a
A Arica: martes y viernes a H
A Tacna: domingos y jueves
A Llallagua: todos los días, a
A Villazón: todos los días, a H
A Tarija: martes, jueves y 17:00.

eni

bajadores ican a jefe ional del Trabajo

rganizaciones ndicales reclaman na serie de justicias sociales y dvierten sobre ovilizaciones.

RIBERALTA, 8 (PRESEN- -50 obreros de una empre- esde el pasado 24 de abril, ran que un pequeño empre- les cancele su "saldo" del jo que realizaron durante fra de almendra.

Como estos casos hay mu- que reclaman al Jefe Regio- del Trabajo para que realice reunión, donde los peque- empresarios se comprome- n cancelar este beneficio a el 10 de mayo pasado, de ntrario tendrían que pagar eses.

Una vez que se cumplió el o, los trabajadores reclama- y se enteraron que los patro- hacen poco caso del Jefe nal del Trabajo, porque no cumplido más y por el rario, esta autoridad ha de- do que no tiene potestad presionar a los patrones.

Emilio Duri, un trabajador reclama este pago de la em- a Landivar, dijo que los pa- es imponen su criterio.

"Sólo cuando los trabajado- debemos, existe autoridad, ntras que los patrones pagan deudas con el sudor de los jadores", puntualizó.

Donato Rivero Pinto, jefe re- al del Trabajo, el día de su sión, manifestó que en esa desde ese día se acaba- las injusticias para los tra- dores, dijo ahora que no tie- nguna potestad, "Soy sola- te un inspector de Trabajo, nción es mediar, no puedo r medidas extremas porque ngo facultades" indicó.

La Federación de Trabajado- Zafreros, ante tanta injusti- tomarán las medidas que el o aconseje y buscará una dadera autoridad que frene abusos que están cometien- los patrones. Señaló que por cambiaron a la anterior au- dad porque no estaba ha- do cumplir las leyes.

José Peña dirigente de los eros criticó a los políticos, e se eligen autoridades a dedo tener capacidad, y sólo para sean juguetes de los empre- os.

Apertura de primeros cursos en Normal Rural Riberalta

RIBERALTA, 8 (PRESENCIA).- La rectoria de la Escuela Normal Rural Riberalta mediante convocatoria ha anunciado la apertura de los primeros cursos de formación docente, siendo la única en toda la Amazonia Boliviana.

El rector Prof. Dagoberto Quiete, manifestó que la exigencia impuesta por el Ministerio de Educación es de 150 alumnos; por lo que se ha iniciado una campaña para atraer postulantes desde distintos puntos del pais.

La invitación es para alumnos de poblaciones como: Guayaramerin, Rurrenabaque, Reyes, Santa Ana, San Borja, Santa Rosa, San Joaquin, Magdalena, San Ramón y otros pueblos del Beni; como también: San Buenaventura, Tumupasa, Ixiamas, Apoyo y otros lugares del departamento de La Paz, y en general, para el departamento de Pando.

La autoridad explicó que los requisitos para ingresar son: ser bachiller; pero con la finalidad de cooperar, se reciben a alumnos que hubieran vencido el segundo medio, para que concluyan sus estudios humanísticos en el CEMA.

Otra de las ventajas es que para alumnos de distritos alejados se cuenta con internados para ambos sexos, un comedor para estudiantes con bajo costo; y becas pecuniarias como estimulo por buena conducta, dedicación y aprovechamiento.

Dagoberto Quiete dijo que el presupuesto mensual para esta normal es de 8.743 bolivianos, de manera que estaria garantizado el funcionamiento; pero todo depende del número de alumnos.

Informó que la Escuela Normal Rural Riberalta tiene mucha importancia en la región. Actualmente cuenta con 31 alumnos en el segundo curso, mientras que el tercer curso tiene 19 alumnos ya próximos a concluir el cuarto bimestre.

Riberalta

Candidato a jefe departamental busca integración en ADN

RIBERALTA, 7 (PRESENCIA).- El candidato (único), a la jefatura departamental de ADN, Walter Guiteras, con la experiencia del pasado dijo que pretende hacer una jefatura diferente, donde hay que sumar militantes que están dispersos en diferentes pueblos del Beni en un número de 80 mil.

Guiteras dijo que 20 mil militantes están en Trinidad, pero otros 60 mil están diseminados por todo el Beni, principalmente en Riberalta y Guayaramerin, indicando que por eso en ese triángulo se realizará un trabajo en términos de visitas, recursos y obras.

Reconoció que los recursos que percibe el departamento del Beni están mal distribuidos y que tienen que repartirse en forma equitativa, "hay que hacer una reprogramación de los recursos de CORDEBENI, porque observando el presupuesto hay algunas injusticias con la provincia Vaca Diez", señaló.

Agregó que para ello su partido, que dirige algunas instituciones del Estado, empiece a reparar esas injusticias que se han cometido, priorizando las inversiones y canalizando recursos.

La primera medida es que una consultora nacional llegará para identificar las necesidades de la población y canalizar los proyectos como una demostración práctica, rumbo a las elecciones del 93.

"Las elecciones ya no se ganan con discursos, con mentiras ni con falsas promesas, las elecciones se ganan solucionando las necesidades de los más pobres, en donde vamos a concentrar atención", dijo Guiteras.

Finalmente, dijo que con los resultados del censo su partido va a salir favorecido, "estamos seguros que vamos a ganar las elecciones no tanto por los resultados del censo, sino por el trabajo que venimos realizando", dijo sin mayor explicación.

e organizó Federación de rabajadores Campesinos

NIDAD, 8 (PRESENCIA).- En reunión am- del pasado sábado, en Casarabe, dirigentes de idades de las provincias Cercado y Marbán - d de Beni- organizaron una directiva transitoria de la Federación Sindical Unica de Trabajadores Campesinos del Beni, reconocida por la CSUTCB.

Un informe dado hoy, aquí, por el dirigente Mariano Mendoza Arias, señala que la reunión acordó la formación de "una directiva sindical genuina, que represente los intereses y voluntad del campesino beniano", permanentemente utilizado sólo para soporte de los políticos de turno.

El Comité ad hoc designado en el ampliado, de acuerdo al informe de Mendoza, está integrado por los dirigentes: Damián brito, presidente; Alberto Moreno, vicepresidente; Mariano Mendoza, secretario general y Julio Caumo, Gregoria Mafaile, Henry Arriaza y Marcial Guaribana como vocales.

La reunión, particularmente, reunió a representantes de las comunidades del área de influencia de la carretera Trinidad-Santa Cruz, de unos 140 kilómetros de longitud.

Santa Cruz

Profesionales internos de Palmasola buscan mejorar condiciones de vida

SANTA CRUZ, 7 (PRESENCIA).- Los profesionales internos de la cárcel de Palmasola se han organizado para mejorar las condiciones de vida de los reclusos. Trabajan voluntariamente en busca de la rehabilitación y solucionar una serie de problemas internos.

"La razón de la existencia de tantos problemas por resolver, se debe a que la cárcel de Palmasola no cuenta con ningún presupuesto" dice un informe entregado a **PRESENCIA** por José Jiménez, Coordinador General del Grupo de Profesionales.

Hasta hace unas semanas la atención médica era deficiente, no existia ayuda juridica y las obras de infraestructura no podian realizarse. Ante esta realidad se determinó organizar un grupo formando las comisiones de: Salud, Técnica y Juridica.

El Grupo Profesional Palmasola está integrado por internos, entre éstos: médicos, enfermeros, bioquimicos, ingenieros civiles, economistas, administradores, abogados y otros, respaldado por técnicos medios como cuerpo auxiliar.

El 25 de enero pasado comenzó a trabajar este grupo y los resultados son alentadores, según el informe.

Todas las atenciones, anota Jimenez, se realizan en forma gratuita y se ha conseguido algunos remedios gratuitos, gracias a donaciones que consiguen de la Iglesia Católica, Unidad Sanitaria y Bienestar Social.

Se ha iniciado una cruzada sobre la dramática problemática de Palmasola "necesitamos ampliar la ayuda al detenido y por primera vez en la historia de la penitenciaria hay preocupación oficial".

El Grupo Palmasola está planteando el problema en su conjunto y casos individuales "sin proponernosló sabemos lo que el Reglamento General de la Ley de Penitenciarias dispone. Demostrando que el Estado es el primero en incumplirla".

Se han elevado reclamos fundamentando tal incumplimiento oficial a una serie de disposiciones. A manera de ejemplo se cita que el Capitulo X Art. 55 indica que debe existir un médico por cada 300 reclusos, un enfermero por cada 500, un dentista por cada 500. En el capitulo VIII Art. 46 dice que en cada Penitenciaria debe funcionar un Departamento Juridico con un abogado por cada 200 reclusos y un procurador por cada 100.

"Estamos concientizando sobre las injusticias y tratando que cada individuo sea orientado hacia su reinserción en la sociedad mediante una rehabilitación real. Como reflejo social de nuestra comunidad estamos mostrando todo lo positivo que se puede sacar e intentar curar los males que la misma sociedad tiene".

Es necesario re-examinar las leyes dice el grupo, así se evitaria que personas "con una vida correcta, buena conducta estén privadas de su libertad por el sólo hecho de padecer la crisis económica del pais".

La asociación se propone agilizar los casos de los ancianos , menores de edad y mujeres que tienen delitos menores. Reclamar por la retardación de justicia. Es absolutamente necesario que, en criterio del Grupo Palmasola, se haga justicia "para vaciar las cárceles del pais y tener detenidos a los verdaderos delincuentes. Sólo de esta manera se evitará la sobrepoblación y la falta de presupuesto para el mantenimiento en condiciones medianamente dignas".

Finalmente, el informe señala: Pensamos que nuestra experiencia es válida para todas las cárceles del pais. Queremos pedirles a los profesionales que se encuentran detenidos que se organicen. Pongan en marcha sus recursos intelectuales y morales para hacer más positiva la convivencia en los recintos carcelarios".

Oruro

Para la mina San José

COB pide que la COMIBOL entregue capital de operaciones a mineros

ORURO, 6 (PRESENCIA).- La Central Obrera Boliviana (COB), solicitará a la Corporación Minera de Bolivia (COMIBOL), que otorgue el capital de operaciones requerido por los mineros de San José, para rehabilitar su empresa. La posición fue expresada hoy (ayer), por Freddy Ontiveros Cabrera, secretario de relaciones de la COB.

Dijo que "si el gobierno está empeñado en entregar la mina San José a los trabajadores, está será una excelente oportunidad para demostrar que los bolivianos no necesitamos privatizar nuestras empresas para que sean rentables".

"Pero de la misma forma que nos quiere obligar a adoptar el camino de la privatización, nosotros (los trabajadores), solicitamos que nos doten del capital de operaciones requerido para alcanzar los indices de rentabilidad previstos en el plan propuesto por los mineros de San José a los técnicos de la COMIBOL", expresó.

Aclaró que se requiere un capital inicial de cerca de medio millón de dólares, para alcanzar un nivel de rentabilidad de $us 25.000 mensuales, en función del análisis de costo de producción y operación previstos.

Dejó entrever que los trabajadores mineros de San José están de acuerdo con la reestructuración de la empresa, pero, que no aceptarán el despido de trabajadores que piensa ejecutar la COMIBOL, que busca de todas formas demostrar la falta de rentabilidad de la empresa.

Ratificó también que los asesores que cooperan a los mineros de San José, están dispuestos a continuar trabajando para impulsar la rehabilitación de la empresa minera, con alternativas viables, para demostrar que estas iniciativas fueron rechazadas, sin contar con ningún argumento técnico valedero.

MOVILIZACION

Advirtió que de consumarse el cierre de la empresa minera, toda la ciudadania orureña y las organizaciones laborales, incluyendo a la COB, declararán estado de emergencia y movilización permanente hasta que las autoridades depongan esta actitud, que sólo busca echar a la calle a más de 500 trabajadores y sus familias.

Reiteró que la defensa del yacimiento minero y la empresa es una acción conjunta de todas las organizaciones sindicales y civicas de Oruro, razón que justifica que exista una respuesta favorable de parte de la Corporación Minera de Bolivia.

SeLA confronta serios perjuicios por indecisión de su directorio

ORURO, 7 (PRESENCIA).- El Servicio Local de Acueductos y Alcantarillado (SeLA), tiene serios perjuicios y dificultades por la indecisión del presidente del directorio y Alcalde Municipal, Guillermo Rosso Mendieta, que a la fecha no determinó ninguna posición concreta, sobre el proceso interno que se sigue al gerente general.

La falta de consideración de los informe presentados por los directores de SeLA que sugieren la reposición del gerente titular, Edwin Rodriguez, motiva airadas protestas de los usuarios del importante servicio, porque paulatinamente las actividades laborales, se van paralizando por falta de equipos, herramientas y repuestos.

El hecho fue representado por el gerente técnico de SeLA, Orlando Rojas, quien en informe enviado al vicepresidente del Directorio, Max Villagra, le hace conocer detalles de lo que sucede en las diferentes divisiones operativas.

La División Instalaciones suspendió los trabajos de instalación de acometidas por falta de material, no habiendo sido atendidos los pedidos efectuados a fines de marzo y durante el mes de abril, por la huelga declarada por los trabajadores y por la falta de un gerente titular.

El informe menciona, que "hasta la fecha el control de calidad del agua, felizmente es normal", haciendo constar que los pedidos para la adquisición de equipos y reactivos, en poco tiempo más, deben ser necesariamente atendidos y aprovisionados por la Gerencia General, porque lo contrario obligaria a suspender este control.

Hace conocer que la División de Mantenimiento, por falta de materiales corre el riesgo de reducir su trabajo, habiéndose superado esta misma instancia a nivel de la División de Producción y Distribución que logró adquirir algunos repuestos para efectuar el mantenimiento preventivo de tres bombas de la principal planta de bombeo "JKW" y otra en el campo de pozos.

La suspensión del gerente general fue motivada por una denuncia de los dirigentes sindicales, quienes hasta la fecha no lograron demostrar sus aseveraciones, pese haber transcurrido dos meses, siendo contrariamente autores de serias irregularidades, que denunció el gerente titular y justificó con la entrega de documentos probatorios.

Las reuniones de análisis programadas fueron suspendidas en reiteradas oportunidades y ahora se espera una decisión final de parte del presidente del Directorio, en el transcurso de los presente semana.

Huanuni

Dirigentes cívicos analizaron necesidades

HUANUNI, 7 (PRESENCIA).- Ayer en instalaciones de la Alcaldia Municipal hubo reunión conjunta de dirigentes civicos de Oruro y Huanuni, para analizar los diversos problemas y necesidades de la provincia.

Con este objetivo arribó a esta capital el Ing. Alejandro Condarco, presidente del Comité Cívico de Oruro, el senador Jorge Barrientos y otros representantes.

La representación local, pidió a la departamental, se coopere en el asfaltado de la carretera Cruce Machacamarca-Huanuni, porque ya se tiene el proyecto aprobado, además de los estudios técnicos.

Asimismo, se pidió cooperación en las gestiones para la instalación de una planta engarrafadora de gas, surtidora de gasolina y kerosene, remodelación y refacción del colegio Ayacucho, alcantarillado para todas las zonas, instalación de teléfonos automáticos y sobre todo, el grave problema de la desocupación.

El senador Barrientos por una parte y por otra el presidente del Comité Civico de Oruro, expresaron su preocupación por las necesidades de este distrito y comprometieron junto al Comité Civico de Huanuni y autoridades, realizar gestiones ante el gobierno, para que se logre concretar las obras de desarrollo; pero demandaron responsabilidad del pueblo y sus dirigentes, ya que sólo así se podrá cristalizar las necesidades.

INGENIEROS SANITARIOS-HIDRAULICOS PARA ORURO Y POTOSI

Organismo internacional requiere contratar cuatro (4) ingenieros sanitarios, dos para trabajar en la ciudad de Potosí y dos en Oruro, en la elaboración de dos proyectos por cada ciudad.

Los candidatos deberán reunir los siguientes requisitos:

- Título en Provisión Nacional en Ingeniería Civil con especialidad en Ingeniería Sanitaria o Hidráulica.
- Experiencia mínima de cinco (5) años en el campo de la Ingeniería Sanitaria e/o hidráulica.
- Experiencia mínima de tres (3) años en diseño y estudios en el ramo.

Los candidatos deberán enviar curriculum vitae hasta el día 21 de junio a la casilla No. 3390 La Paz, bajo el rótulo:

INGENIERO SANITARIO ORURO O POTOSI

ruro

e inició trabajo del RUN en Oruro

RO, 8 (PRESENCIA).- Los responsables de la regional del Registro Unico Nacional (RUN), inicia- trabajo hoy (ayer), para dotar del documentos de ación personal a los pobladores de la ciudad y cias de Oruro.

informe fue proporcionado por José Beltrán Buitrago, r departamental de Recaudaciones del Ministerio erior, señalando que con apoyo del Gobierno de , se busca otorgar el documento de identidad l a todos los bolivianos, con la ejecución del to del Registro Unico Nacional.

oficina del RUN fue habilitada en el antiguo edificio llos" de propiedad de la Prefectura del Departamen- dependencias de la Dirección Departamental de o Civil, donde atenderán a todos los ciudadanos seen obtener su carnet del Registro Unico Nacional. instalación de las nuevas dependencias del RUN fue ada con aportes provenientes del Gobierno de Espa- través de una linea de cooperación que otorgó a , para impulsar el empadronamiento y documenta- e todos los bolivianos.

plicó que el trabajo operativo se iniciará una vez que se complete la instalación de la oficina regional, así como de los equipos de computación y otros.

Este trabajo al igual que el viaje de las comisiones móviles será anunciado oportunamente y se prevé que será concluido en un plazo no mayor a los 15 días, concluyó.

RECHAZO

El secretario ejecutivo de la Federación Sindical Unica de Trabajadores Campesinos, Leoncio Gutiérrez, por su parte comunicó que los pobladores de las 16 provincias, "no aceptan el RUN, porque una Asamblea de Autoridades Originarias determinó rechazar esta nueva modalidad de control que pretende aplicar el gobierno".

Dijo que la oposición a la utilización del carnet del RUN será total y que las autoridades provinciales otorgarán otro documento de identidad paralelo, al que pretende entregar el Estado.

"No queremos que nuestros antecedentes y datos estén manejados por los organismos de seguridad del Gobierno, porque ello facilitará la labor represiva de los agentes del Ministerio del Interior y consecuentemente la persecusión a los compañeros dirigentes y sus familias", reiteró.

resentaron candidato a subjefatura de ADN

RURO, 8 (PRESENCIA).- El l ministro sin Cartera, Jorge var, fue presentado ayer como dato a la subjefatura nacional co-gobernante Acción Demo- ca Nacionalista (ADN), que a el ex-presidente Hugo Banzer rz.

andivar Roca dijo que aceptó su postulación a este cargo, porque 6 de los 9 distritos del pais propusieron su nombre y adelantó que esta deseoso de cumplir con los planteamientos de la militancia adenista, que le brinda similar acogida en todos los distritos.

La presentación del candidato se efectuó a gestión del diputado Wálter Alarcón Rojas, quien también postula a la jefatura departamental de ADN en Oruro, por el frente FURIA.

La reunión de los adenos se cumplió en un local público y participaron conocidos politicos y dirigentes del Acuerdo Patriótico, que brindaron su respaldo al ministro Landivar.

PRESENCIA

La Paz, Bolivia, martes 9 de junio de 1992

Otra de loteadores, en Calacoto

350 escolares en riesgo de quedarse sin escuela

El terreno de la escuela Julio César Patiño fue vendido en forma ilegal. Los padres de familia esperaban ayer, afuera del predio, resistir a los nuevos dueños.

El supuesto loteador clandestino Remberto Avilés, que opera en Calacoto, vendió un terreno de 500 metros cuadrados sobre el que está edificada rústicamente la escuela "Julio César Patiño", cuyos 350 alumnos corren riesgo quedarse en la calle.

Ayer en la tarde, el nuevo presunto propietario del predio y el vendedor debían tomar posesión del lugar, pero hasta las 18:00 horas no se presentó ninguno de los interesados, mientras que maestras, alumnos y padres de familia esperaron en el patio y en las puertas para ejercer alguna resistencia a un acto que consideraron injusto.

La denuncia sobre la venta irregular de ese centro educativo, ubicado detrás del colegio "René Barrientos", fue presentada por Oscar Renjel y Kathia Saucedo Paz, asesores legales del Ministerio de Educación y de la Alcaldía paceña, respectivamente.

Renjel informó que el terreno constituía desde hace seis años una propiedad pasiva del Ministerio de Educación, y no se explica cómo maniobró Remberto Avilés en la oficina de Derechos Reales para registrar ese predio a su nombre.

A su vez, Kathia Saucedo informó que Avilés hipotecó el terreno de referencia en el Banco de La Paz. Pero manifestó su extrañeza porque esa institución no se haya percatado que el lugar está en proceso de expropiación desde hace mucho tiempo, tal como destaca y previene una leyenda que se halla a la entrada de la escuela.

Los padres de familia del establecimiento, que funciona en dos turnos, relataron después que el presunto loteador clandestino sorprendió primero la buena fe de la arquitecta Nancy Saravia y le vendió el lote asegurándole que era suyo.

Añadieron que hubo posteriormente un "segundo comprador", el vecino Denis Reznicek, de Pinturas Monopol; en ambos casos, sólo se hizo un contrato de compra y venta.

Ricardo Conde Blanco, dirigente de los padres de familia del establecimiento, explicó que el propietario original del terreno en cuestión fue el ciudadano Julio César Patiño, quien hace 30 años lo cedió a la parroquia de San Miguel, como una donación.

Posteriormente, la parroquia organizó una rifa del terreno y éste se adjudicó a Alfonso Pino, quien viajó fuera del país y no regresó hasta la fecha.

La asesora legal de la Alcaldía dijo que una vez conocida la historia del terreno, los padres de familia comenzaron un trámite de expropiación, el cual se encuentra actualmente en el despacho del presidente Jaime Paz Zamora, listo para su firma.

Angel Quispe, otro dirigente de los jefes de familia, manifestó que tanto alumnos como maestros esperan que el mandatario de prioridad a este caso y firme la resolución suprema respectiva.

Mery Gonzalez, secretaria del turno de la tarde, expresó su preocupación porque 350 alumnos corren el riesgo de perder su escuela, si no se adoptan medidas inmediatas. Recordó que los padres de familia aportaron con materiales y mano de obra para construir las aulas.

Por su parte, el representante del Ministerio de Educación, Oscar Renjel, dijo que el ex director de Bienes de ese despacho, Enrique Rocha, ahora juez 6º de Instrucción en lo Civil, influyó para que en diciembre del año pasado, la directora del establecimiento, profesora Carmen de Aguilar, entregara el mencionado terreno, lo cual no sucedió

Renjel añadió que Enrique Rocha dispuso esa entrega sin conocimiento del Ministro ni de la Dirección Nacional de Asesoría Jurídica.

Durante tres días en el Santuario de Copacabana

Tres mil catequistas celebrar[on] 500 años de evangelización

"Con la conquista española, de hace 500 años, y luego la Colonia, la cultura aymara no fue exterminada, y por eso hoy celebramos la fiesta del Pentecostés en el mismo lugar del gran centro de la religión aymara, más tarde católica".

Esas fueron las palabras de monseñor Adhemar Esquivel, obispo auxiliar de La Paz, en la convivencia realizada este último fin de semana en el Santuario de Copacabana, para celebrar los 500 años de la evangelización en América.

Bajo el tema de "Un nuevo Pentecostés del pueblo aymara con la Virgen de Copacabana en los 500 años de la evangelización", más de tres mil personas, entre catequistas y miembros de base de las parroquias del área rural y de la ciudad de El Alto, participaron de la convivencia y la Eucaristía de Pentecostés.

Se advirtió la participación masiva de los comunarios en cada una de las actividades que fueron programadas por los organizadores. Los catequistas representaron a 60 parroquias tanto del altiplano como del valle paceño.

Durante la misa realizada el domingo el prelado, aseguró que con la llegada de los españoles y la religión católica al continente, y en particular al Tahuantinsuyo, fue el Evangelio de Cristo el que se expandió, al margen del costo social que implicó la conquista hispana.

Se debe olvidar "el pasado y sus consecuencias", dijo, y pensar en la nueva evangelización, tomando en cuenta los valores culturales y los nuevos cambios que tiene la historia.

"Hoy debemos amar la libertad como única vertiente frente a la opresión política que sufre el pueblo aymara", agregó monseñor Esquivel al señalar que "llevar la palabra de Dios tiene un costo y ése es el esfuerzo que debemos poner en la labor de catequistas. Antes, los apóstoles y muchos otros santos dieron su vida por anunciar el evangelio de Cristo".

"Ahora y como nunca se debe seguir las huellas de Cristo buscando la libertad del prójimo", añadió, al explicar que la nueva evangelización debe "poner énfasis en la cultura nativa, debe ser servidora y creadora para liberar al hombre de sus ataduras".

"La nueva evangelización es integral -agregó-, pues se debe tomar en cuenta la realidad en que vivimos: deficiente educación y salud, no sólo en el área rural sino también en los barrios marginales, donde muchos compañeros nuestros se fueron por diferentes circunstancias"

"Estas son las razones para que el concepto de nueva evangelización no quede en la parte teórica, sino que asuma responsabilidades y supere los discursos de antaño", dijo al exigir de los catequistas y miembros de base, mayor servicio al prójimo y entrega en la labor del anuncio del Evangelio, pues el servicio merece "buena voluntad entre los mismos aymaras para el efectivo trabajo pastoral".

ACOGIDA Y PENITENCIA

La convivencia y celebración de la Eucaristía de Pentecostés se inició el sábado con la llegada de los catequistas, sus esposas y grupos juveniles al Santuario de Copacabana. Los sacerdotes y religiosas de la orden de San Francisco, a la cabeza del padre Hilarión Pérez, dieron la acogida al grupo.

Una especie de lema, que recibió a los catequistas aymaras

Después del almuerzo, el presbitero Paz Jiménez habló sobre la penitencia y la reconciliación. Dijo que los abusos de autoridad de los españoles militares y de algunos religiosos, deben ser olvidados, pues de lo contrario "la celebración de los 500 años de resistencia o cualquier otro denominativo que merezca dejará de tener sentido.

Al concluir la charla, más de tres mil peregrinos iniciaron una marcha de vía crucis hacia el Calvario

De vuelta al pueblo -parroquia del Santuario de Copacabana- se inició el rezo de "las vísperas" y el intercambio de experiencias catequéticas entre los laicos.

LLEGADA DEL ESPIRITU SANTO

El domingo, momentos antes de iniciarse la principal celebración eucarística, el padre Claudio Paty habló sobre la llegada del Espíritu Santo y las ventajas que trae al creyente y a quien sabe recibirlo.

De manera particular se refirió a la "Teología de la Tierra" y dijo que la madre tierra no se puede vender ni hacerle daño ya que es de todos.

"El hombre es parte de la tierra y encargado de cuidarla. Está unida al hombre como la mujer a su esposo", agregó al indicar que "el hombre debe ser responsable con la tierra y consigo mismo; debe tener esperanza porque en élla habita, y debe resucitar cada día para que se motive para trabajarla y obtener frutos para el bien de los prójimos y salir de su postergación".

"NUEVO PRESTE"

Ayer lunes, último día [...] vivencia, el "preste saliente [...] quia del Santuario de Cop[...] traspasó la responsabili[...] grupo de laicos de la Par[...] Guaqui, quienes se ocupa[...] ganizar el nuevo encuentr[...] próximo año junto a su p[...] padre Vicente Faunselle.

El acto se efectuó al [...] una misa concelebrada por [...] Adhemar Esquivel y el padre [...] Pérez donde realizaron la [...] de traspaso de prestes.

El padre Pepe Henestr[...] co de Jesús de Machaca, [...] características del preste [...] de los que se realizan en [...] patronales citadinas.

Dijo que la "parroquia [...] encarga de organizar el e[...] nir el tema del encuentro [...] el hospedaje para los tres [...] peregrinos, su alimentac[...] da.

"En lo que más debe [...] poner énfasis es la prepa[...] tema de reflexión que moti[...] pación de los comunarios [...] más las expectativas", añad[...] derar la participación de los [...] y sus familiares en la conv[...]

El encuentro terminó [...] muerzo y distribución de [...] a los participantes. [...] Esquivel y el padre Pére[...] ron a los concurrentes c[...] dición y con la esperanz[...] próximo año esta experie[...] munidad crezca entre los [...]

Abajo, parte de la fiesta de bienvenida y, al lado, los nuevos prestes de Pentecostés

Tacagua, Cotahuma y Pasankeri, unidas al fin por un camino troncal

Los vecindarios de Tacagua, San Juan de Cotahuma y Pasankeri, donde residen unas 25 mil personas, se hallan unidos desde el domingo por medio de un camino troncal que cruza esa densa zona urbana en la región suroeste de la ciudad, parte alta de Tembladerani.

El alcalde Julio Mantilla inauguró este fin de semana la vía y dijo que ésta beneficiará en forma directa a 7.000 propietarios; informó también que la obra fue proyectada hace años, pero fue materializada en su gestión porque se tiene amplia voluntad de atender a las zonas populares donde reside "el verdadero pueblo".

Mantilla explicó a los alborozados vecinos de las tres zonas que los 4.000 metros de extensión de la vía serán complementados con todas las obras de ingeniería correspondientes: muros de contención, agua potable, gaviones y cunetas.

El alcalde recordó que Villa Pasankeri, Alto Tacagua y San Juan de Cotahuma son barrios urbanos populosos donde viven familias de condición económica deprimida.

En la ocasión se entregó también al público un mingitorio en la zona de Pasankeri, lo cual determinó el reconocimiento general de los pobladores que, dijeron, estaban "cansados de recibir sólo promesas y nunca tales instalaciones".

En esa zona trabajan la escuela Luis Espinal Camps y muchas organizaciones vecinales. Uno de los representantes de los beneméritos de la patria, Máximo Paño, exaltó la sensibilidad del alcalde y de su equipo técnico por haber cumplido con su palabra "cuando en enero del presente año, al asumir el cargo, prometió realizar esta obra".

Según informaron, las autoridades municipales de La Paz hicieron las gestiones correspondientes para que esas zonas cuenten con servicio de transporte público a cargo del sindicato San Cristóbal.

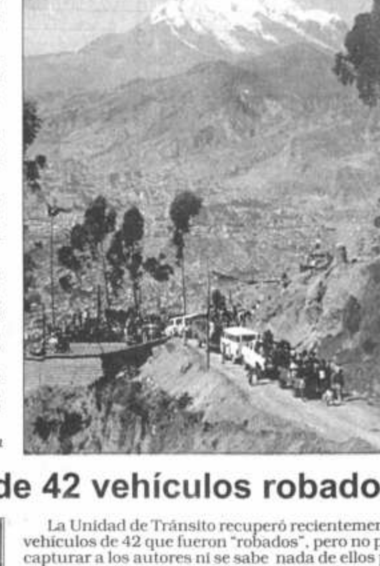

Vista de la ciudad, desde Tacagua

Tránsito recuperó tres de 42 vehículos robados

La Unidad de Tránsito recuperó recientemente 3 vehículos de 42 que fueron "robados", pero no pudo capturar a los autores ni se sabe nada de ellos pese a las intensas pesquisas realizadas por el personal de la Dirección de Investigaciones Especiales.

El responsable de esa oficina, teniente coronel Severo Vidal Peña, dijo que los vehículos recuperados son un automóvil marca Mercedes Benz, sin placas, robado en el Perú y recuperado en la ciudad de Santa Cruz, y un taxi, de color amarillo con placa CTA-031, recuperado también por funcionarios de Investigaciones Especiales colaborados estrechamente por personal del Batallón de Seguridad Física Privada. Este auto fue encontrado en Sopocachi.

El tercer coche, un jeep Susuki, sin placas, fue hallado la semana pasada en la esquina de la calle Lisimaco Gutiérrez y avenida 6 de Agosto. Sustrajeron de él dinero y un extinguidor. El vehículo es de Rent a Car.

Mensaje a aymaras: Juan Pablo II pide renovar estructuras eclesiale[s]

"Hace falta más evangelizadores, se han de renovar las estructuras eclesiales, es necesario potenciar la catequesis y profundizar en el conocimiento de la Palabra de Dios", anunció el Papa Juan Pablo II, en un mensaje al encuentro de los tres mil catequistas que convivieron los pasados días en el Santuario de Copacabana.

Una carta del Nuncio Apostólico de Su Santidad, monseñor Giovanni Tonucci, a los organizadores del encuentro, señaló también que el pueblo aymara ha querido reunirse alrededor de la Patrona de Bolivia para orar, reflexionar y tomar empuje en la vivencia de la fe y en la adhesión al Evangelio.

La nota dirigida a monseñor Adhemar Esquivel llegó durante la realización del evento y dice: "Me uno también yo a esas jornadas de espiritualidad, en la plena seguridad de que serán días pentecostales que redundarán en bien de las comunidades participantes, llamadas a contribuir para crear y mantener las condiciones en las cuales la buena semilla sembrada por Dios, pueda echar raíces y dar frutos abundantes".

Por su parte, un telegrama firmado por el cardenal Angelo Sodano, secretario de Estado de Su Santidad, señala: "El Santo Padre saluda con particular afecto a los amados pueblos indígenas de Bolivia que bajo el lema 'Un nuevo Pentecostés del Pueblo Aymara con la Virgen de Copacabana en los 500 años de la evangelización de América' se reúnen en torno a nuestra madre santísima, nuestra señora de la Candelaria, e invita a todos a ser siempre testigos de los valores evangélicos en la sociedad boliviana, renovando su compromiso cristiano como constructores de p[...] nidad y armonía".

"Al mismo tiempo, Su [...] recordando los entrañable[s ...] tros durante su visita pas[...] amada nación, exhorta [...] de la dignidad de la pers[...] derechos como ciudadan[...] de Dios, y también a pro[...] genuinos valores cultura[...] grupos étnicos, a un decid[...] ño en fomentar la laborios[...] honestidad, y al respeto [...] cia que haga posible una [...] más fraterna y solidaria, [...] eleva al Señor fervientes [...] para que el encuentro d[...] aymara [...] tuario [...] Copaca[...] fesando [...] redento[...] bre y sa[...] mundo, [...] en una [...] formaci[...] na, una [...] va part[...] en la [...] Iglesia, [...] sionado [...] mo apo[...]

Ag[...] Sumo P[...] comiend[...] matern[...] ción de [...] ñora de [...] ría e in[...] placido [...] da bend[...] tólica".

dre de "Techo de paja"

o hay motivos ales para mi tradición a EE.UU."

Blanca Suárez de Roca, dre del narcotraficante Jor- Techo de paja" Roca Suárez, ayer que el gobierno norte- ericano no tiene ninguna sación real para juzgarla su pais y "menos" conde- la.

"Las acusaciones que tie- en mi contra son que com- un televisor y que hice al- as otras compras con el ero de mi trabajo. Ahora en que soy narcotraficante e tengo toneladas de droga el Chapare, pero eso dicen a intimidar a mi hijo", dijo. Suárez, hermana del ex "rey a cocaina" Roberto Suárez, fue requerida en extradi- n por Estados Unidos por tos de tráfico de drogas jun- su hija Beatriz Roca Suárez 6 junio del año pasado, un después de que ambas fue- capturadas en Santa Cruz un operativo de la fuerza ional antidrogas y la esta- nidense DEA.

La acusación que formuló embajada norteamericana tráfico de drogas, explica ambas tienen juicios pen- ntes por ese delito, y por ernación de toneladas de aina a Estados Unidos, en a corte de San Diego y otro un tribunal de Los Angeles, de "Techo de paja" es pro- ado actualmente.

Desde que la solicitud de ex- dición llegó al pais, hace poco nos de un año, Blanca Suárez Beatriz Roca se encuentran adas de libertad y aguardan a determinación de la Corte prema de Justicia sobre la cedencia o no de su entrega a usticia estadounidense, fallo que se dijo saldrá en cual- er momento.

"Yo pienso que lo que tie- n que hacer, en vez de raditarme, es mantenerme la clínica, porque me en- ntro muy delicada de sa- . La altura me tiene muy ferma y mi condición de pre- no me permite mejorar de enfermenad del corazón", nifestó Suárez.

"Nos han metido en el caso narcotráfico para presio- r a mi hijo. Les hemos gana- el juicio de San Diego y ora, con esas acusaciones lículas, nos quieren meter el juicio de Los Angeles de hijo", agregó.

a cárcel no ofrece la eguridad necesaria

reocupación por l traslado de arcotraficantes Oruro

ORURO, 7 (PRESENCIA).- l gobernador de la cárcel públi- a, mayor José Antonio orranzos, expresó su preocu- ación por el traslado de ocho arcotraficantes a este recinto enitenciario, para ser juzgados or los tribunales antidrogas.

Dijo a PRESENCIA que no xiste ninguna seguridad y ga- antia sobre la permanencia de s recluidos, más aún si se tra- n de delitos sancionados por Ley 1008. Los presos de este enal, no se van porque no quie- en, las condiciones son suma- ente precarias y además el acinamiento es total, expresó.

Recordó que los policías re- ultan ser también víctimas de Ley 1008, como sucedió con s gobernadores, que tuvieron ue pagar con reclusión un deli- que no cometieron, debido a fuga de un narcotraficante y tros reos considerados peligro- s.

La promiscuidad y acinamiento es total, porque o existen medios ni recursos conómicos para dotarles de ayor comodidad a los reclui- os, explicó, al hacer conocer ue se presentaron reclamos a s autoridades que hasta la fe- ha no fueron atendidos.

Confirmó que los ochos eclusos, que fueron traslada- os desde Chimoré, población el Valle Alto de Cochabamba, erán juzgados en Oruro por ráfico y elaboración de estupe- acientes, asociación delictuosa, onfabulación, uso de armas y tros delitos sancionados por la ey 1008.

Los reos que fueron traidos or efectivos de la Unidad Móvil e Patrulla Rural (UMOPAR) son: íctor Hugo Escóbar, Román uellar Méndez, Oscar Jiménez, íctor Rios, Eugenio García, olando Valdiviezo, Ivar Angulo Susana Guzmán.

El gobernador de la peniten- aria local, exteriorizo también u preocupación por la falta de andados, iluminación y otros edios que necesitan los poli- ías para cumplir su labor de ontrol y vigilancia.

El traslado según lo explica- o por el Fiscal de Partido en lo enal, asignado interinamente a a Fuerza Especial de Lucha con- tra el Narcotráfico, se debió a la eterminación que asumieron as autoridades de UMOPAR en Chimoré, que haciendo uso del artículo 87 de la Ley 1008, pidie- ron el procesamiento de los im- plicados en Oruro.

Asimismo el fiscal Hugo Ra- fael Gutiérrez, confirmó a PRE- SENCIA que el auto de apertura del proceso penal, contra los ocho implicados, será dictado por el Juzgado de Sustancias Contro- ladas de esta capital. El proceso será instaurado en base a las diligencias de Policía Judicial elaboradas por UMOPAR en Chimoré, añadió.

Felipe González llega con 100 millones bajo el brazo

Inusual recibimiento: el Presidente español entró a la plaza caminando por la calle Comercio. "Me alegro de corazón estar en Bolivia", dijo.

"Me alegro de todo corazón de estar aquí", fueron las primeras palabras del Presidente del gobierno español, Felipe González, que arribó ayer a La Paz para firmar un nuevo convenio de cooperación económica por aproximadamente 100 millones de dólares con su colega Jaime Paz Zamora.

Paz Zamora destacó que la prórroga del nuevo tratado será hasta 1994.

El nuevo monto estimado fue confirmado por el canciller de la República, Ronald MacLean, quien destacó que la ayuda española será semejante a la concedida en abril de 1990, cuando el Primer Mandatario realizó una visita oficial a España, donde se entrevistó con su homólogo español.

Satisfecho de pisar tierra boliviana, González afirmó que desde hace muchos años pensaba realizar esta visita, "no como Presidente del gobierno, sino como ciudadano".

"Estoy satisfecho de haber llegado, por fin a Bolivia, a La Paz", agregó a tiempo de indicar que no bebió el mate de coca como lo hiciera en su oportunidad la Reina Sofia.

También destacó los 30 años de amistad que le unen a Paz Zamora, a quien conoció en la Universidad de Lovaina, en Bélgica.

Por su parte, Paz Zamora destacó la coincidencia de pensamiento político e intelectual y de actitud ante la vida.

Asimismo, indicó que las líneas ideológicas del Partido Socialista Obrero Español (PSOE) y del MIR no son idénticas, pero tienen algunos puntos de referencia.

LA SEGURIDAD DEL PRESIDENTE

En medio de inusuales medidas de seguridad, Felipe González llegó a las 16.35 de ayer a La Paz, al aeropuerto internacional de El Alto, procedente de Caracas, Venezuela, donde se entrevistó con el Presidente Carlos Andrés Perez.

Cientos de policías fueron desplazados desde el aeropuerto hasta el Palacio de Gobierno.

La visita de González se realiza atendiendo invitación de Jaime Paz Zamora y como una muestra del apoyo diplomático y económico a Bolivia, que en lo que se refiere a recursos es el cuarto en importancia después de Estados Unidos, Japón y Alemania. La cooperación española al país, es proporcionalmente la mayor de toda Latinoamérica, aunque el paquete económico es uno de los más pequeños.

González fue recibido al pie del avión por el canciller de la República, Ronald MacLean, por el embajador de España, Carmelo Angulo y autoridades de gobierno y dirigentes políticos.

Llegó acompañado por los secretarios de Estado para la Cooperación Internacional e Iberoamérica (AECI), Inocencio Arias y de Comercio, Miguel Angel Feito.

De esta manera, Felipe González que permanecerá en el país cuatro días, inició su segunda gira latinoamericana del presente año, la misma que le llevará también a Rio de Janeiro donde participará en una plenaria junto a más de 100 jefes de Estado y de gobierno, en la "Cumbre de la Tierra".

El Presidente de la República, Jaime Paz Zamora, modificó el tradicional recibimiento a jefes de Estado y esperó a su colega español en la calle Comercio desde donde ingresó con su invitado a pie hasta la histórica plaza Murillo. En la plaza de armas ambos dignatarios de Estado recibieron los honores militares y luego el ilustre visitante rindió homenaje con una ofrenda floral a uno de los más destacados protomártires de la independencia de la Corona española.

El presidente español y líder del PSOE, recibió el saludo del prefecto Adolfo Soliz, el alcalde Julio Mantilla, ministros de Estado, comandantes militares y representantes de la colonia española.

RELACIONES BILATERALES

En la entrevista entre González y Paz Zamora se analizará la situación de las relaciones bilaterales entre ambos países, que han sido calificadas de "excelentes" por el embajador Carmelo Angulo, quien destacó los cuarenta intercambios entre delegaciones diplomáticas y comerciales realizados en los últimos años.

"En España se ha puesto el mapa de Bolivia", dijo, destacando que anteriormente se producía confusión sobre el mundo andino.

Según diplomático

Ahora en España se conoce a Bolivia

"En España se ha puesto el mapa de Bolivia", afirmó ayer el embajador de ese país, Carmelo Angulo, como una expresión de las "excelentes" relaciones bilaterales entre ambos países.

En ese sentido, destacó que la visita del Presidente del gobierno, Felipe Gonzalez se realiza con el propósito de ratificar su confianza en el país, que ha logrado "avances notables" en el desarrollo político y económico.

Explicó que hasta hace poco tiempo, en su país se confundía al mundo andino y Bolivia era considerada como Colombia.

Asimismo, destacó que ahora se tiene una percepción atractiva y exótica.

Destacó que el gobierno boliviano cumplióo entre 85 a 90% las metas programadas según el acuerdo con España, convirtiéndose en el país latinoamericano con mayor grado de compromiso. El paquete económico que se otorga al país, empero, es considerado "como muy pequeño" en relación a otros del continente, como Venezuela, que en 1990 recibió un crédito de 1.200 millones de dólares, de los cuales 900 millones serán destinados al sector público, con tipos de interés de 7% a cinco años.

Los otros países latinoamericanos que reciben una importante ayuda económica de España son México, Argentina y Ecuador.

FONDO INDIGENA

Por otra parte, el diplomático destacó que uno de los temas centrales de las conversaciones entre los presidentes Felipe Gonzalez y Jaime Paz es la creación de un Fondo Indígena Latinoamericano, una propuesta boliviana planteada y aceptada en la reunión de presidentes, realizada en Guadalajara en 1991.

Indicó que aproximadamente 40 millones de indígenas se beneficiarán de ese fondo, que será destinado a mejorar los sistemas de salud y vivienda. El monto será canalizado por el Banco de Desarrollo.

Por 15 días

CNE y partidos postergan reunión de jefes políticos

Los vocales de la Corte Nacional Electoral y delegados de nueve partidos políticos decidieron ayer postergar la realización de la reunión de jefes políticos, inicialmente prevista para el próximo viernes.

Aunque no se fijó la fecha definitiva para la reunión de los nueve jefes, fuentes políticas dijeron a este diario que la cumbre podría realizarse a fin de junio o principios de julio, tomando en cuenta que el próximo lunes 22 la Corte Nacional Electoral entrará en vaciones colectivas.

La decisión de aplazar la reunión se habría adoptado en consideración al criterio mayoritario de los delegados, quienes insistieron en la necesidad de profundizar la discusión sobre la creación de una entidad autónoma que administre y ejecute el proyecto del Registro Unico Nacional, y adoptar decisiones de consenso acerca de los mecanismos de control de la propaganda electoral y la separación de la elección presidencial de la legislativa.

"Hay el criterio unánime sobre la necesidad de postergar por lo menos dos semanas la reunión de jefes políticos para analizar algunos puntos de la agenda que están pendientes", dijeron los voceros al informar que las reuniones de la comisión de alto nivel continuarán este miércoles.

Los partidos tomaron el compromiso de llevar propuestas concretas para redactar el documento que establecerá la competencia y jurisdicción de los fallos de la Corte Nacional Electoral y del Poder Judicial.

Existe consenso para que los fallos del órgano rector de los comicios generales y municipales sea inapelables en materia electoral y que sólo los partidos recurran al Poder Judicial en caso de que se atenten contra derechos de carácter constitucional.

ACUERDOS

De los seis temas que comprende la agenda, los vocales y delegados de partidos políticos lograron ponerse de acuerdo sólo en dos. El primero referido a las postergación en 30 días de los comicios generales de 1993, que según la Ley deben realizarse el primer domingo de mayo del próximo año.

Existe también consenso para que el Poder Ejecutivo mediante decreto supremo disponga que el Registro Civil pase a jurisdicción del Poder Judicial.

Sobre el RUN existe un inicial acuerdo para crear una entidad autónoma para su administración y ejecución, aunque falta decidir el tiempo en que se ejecutaría la medida.

REFORMAS ELECTORALES

Por su parte la comisión permanente que tiene a su cargo la revisión y discusión de las reformas a la Ley Electoral, concluyó el pasado jueves su trabajo.

La Corte Nacional Electoral después de una revisión de los acuerdos a los que se llegó procedió a elaborar un doceumnto redactando los articulos que merecerán enmiendas y reformas.

Este documento debe ser aprobado y rubricado por los jefes de los partidos politicos, para que posteriomente el órgano electoral envíe el documento al Congreso para su discusión y posterior aprobación.

Gobierno definió cinco áreas para la cooperación internacional

El gobierno de Jaime Paz Zamora definió ayer cinco áreas prioritarias para orientar la cooperación internacional. La confianza generada por el país en la comunidad internacional posibilitará que la cooperación técnica se incremente en más de 50%. De una media de 100 millones de dólares anuales esta subirá a 141, es decir, que en los próximos cinco años se invertirán 708 millones de dólares.

"Hoy como nunca en la historia, Bolivia se beneficia con un sólido apoyo económico de la comunidad internacional", afirmó Paz Zamora después de la firma del decreto que define las áreas en las que deberán invertirse y concentrarse los recursos provenientes de la ayuda externa.

La consolidación de la estabilidad económica, el crecimiento (más empleo), el desarrollo humano, desarrollo alternativo y preservación del medio ambiente, serán las cinco áreas en que los agentes de financiamiento podrán ayudar al país.

En el área de las exportaciones se invertirán 240 millones de dólares, en desarrollo humano 230, desarrollo alternativo 43, y medio ambiente 95.

Mediante una didáctica explicación al "boliviano medio", el Presidente explicó el significado de lo que ayer ocurrió en Palacio de Gobierno.

El apoyo que Bolivia recibirá mediante el Programa de las Naciones Unidas para el Desarrollo (PNUD) será "gracias a los esfuerzos que estamos haciendo en estabilizar nuestra economía, racionalizar su manejo, volvería más eficiente y haber iniciado el crecimiento económico y la generación de empleo", señaló el Presidente al referirse al proceso de modernización del Estado que inició el país.

"Todo eso -afirmó- ha permitido que la comunidad internacional, sean países u organismos internacionales, hayan puesto sus ojos en Bolivia y hayan tenido la confianza".

En criterio de Paz Zamora, el buen comportamiento del país ha generado amplia credibilidad y confianza internacionales.

Destacó que habiendo sido merecedores por "nuestro comportamiento, credibilidad y la confianza generada hacia afuera de una cooperación como nunca la habíamos recibido en el pasado, solamente es comprensible por haber colocado orden en la casa".

Asimismo, afirmó que la cooperación no es un acto unilateral, sino que tiene que haber un acuerdo entre ambas partes. En ese sentido, indicó que la cooperación pública a Bolivia consolidará la estabilidad económica y permitirá continuar con las reformas estructurales.

"Si viene tanta ayuda no la desperdiciemos", enfatizó.

CRITERIOS TECNICOS VS CRITERIOS POLITICOS

Por su parte, el ministro de Planeamiento y Coordinación, Samuel Doria Medina, manifestó que hasta hace poco la cooperacion internacional se la destinaba de acuerdos a criterios políticos, a preferencias de los donantes o según una mala asignación de prioridades desde el punto de vista financiero.

"De ahora en adelante, los más de 100 millones de dólares que recibe Bolivia anualmente como cooperación técnica en calidad de donación, por primera serán utilizados de acuerdo a las prioridades definidas".

Explicó que el decreto evitará la asignación de recursos de manera duplicada o desordenada, al establecerse un programa de prioridades.

El trabajo se realizó en coordinación con el Programa de Naciones Unidas para el Desarrollo y por la explicación dada por el representante regional, Fernando Zumbago, servirá como ejemplo para los otros países de la región.

El representante del PNUD destacó que el programa de la organización es netamente de carácter social y que la propuesta boliviana, al ser presentada en Ginebra, fue motivo de "elogio" y aprobada sin reservas.

Ministro del Interior:

Consigna de "coca o muerte" refleja un pensamiento obsoleto

El ministro del Interior, Carlos Saavedra, calificó ayer de obsoletas a las nuevas consignas de "coca o muerte" que aparecieron el domingo en Cochabamba mediante panfletos de un supuesto grupo autodenominado "jóvenes cocaleros", en los que se llama a la lucha armada contra la erradicación de cultivos de coca.

"Sobre este tema -manifestó- hay una frase en la prensa que muestra lo obsoleto que puede estar el pensamiento de algunas personas que ven en el enfrentamiento la solución a los problemas: 'coca o muerte'".

"Yo diría que para los campesinos el problema debe ser coca o vida, coca o esperanza, coca o desarrollo, pero plantear esto en términos de muerte me da la impresión de que ni siquiera conocen el problema real de los productores de hoja de coca", subrayó

Un cable de la Agencia de Noticias Fides informó el último domingo sobre la aparición del supuesto nuevo grupo armado en la localidad cochabambina de Ivirgarzama y dijo que en sus primeros panfletos clandestinos viva a la producción de coca y llama a los productores a resembrarla.

"El Chapare no será base militar, será trinchera de la liberación nacional. Coca o muerte, venceremos", dice el documento anónimo que consigna frases quechuas como "huañucun yanquis" (mueran los gringos) y "kausachun coca" (viva la coca).

Al referirse a los panfletos del grupo "jóvenes cocaleros", el ministro del Interior coincidió con el comandante de la Policía, Jaime Céspedes, al sostener que no tiene conocimiento de su circulación y dijo que esperará los informes oficiales para analizar su contenido ciudadosamente.

"Los panfletos no nos han llegado, sólo sabemos de su existencia por un comentario de prensa. Tenemos que tener cuidado para ver de qué se trata", dijo Saavedra.

Por su parte Céspedes, dijo: "no ha llegado información de Cochabamba de parte de la Policía sobre el tema, lo que conocemos es lo que dice la prensa. Nos da la impresión en principio que se trata de un hecho aislado".

"BRILLO POR SU AUSENCIA"

Entretanto, pese a los esfuerzos para recabar una información oficial de la Fuerza Especial de Lucha Contra el Narcotráfico (FELCN), su comandante, general Edwin Peredo Camacho, evitó todo contacto con periodistas.

"El comandante otra vez ha salido por la otra puerta", fueron las explicaciones que brindaron los efectivos policiales de seguridad que custodian el ingreso al Comando de la FELCN.

Peredo, que sistemáticamente evita a la prensa desde hace tres semanas, no se encontraba en su despacho en las veces que los periodistas intentaron obtener una información de su comando, especialmente respecto a la aparición del grupo "jóvenes cocaleros" en Cochabamba. La respuesta fue nuevamente "está en reunión en otro lugar".

Ya despidieron a 200

Fuerza Aérea "relocalizará" a 150 empleados más

Comando en Jefe lamenta crisis económica y confirma reducción de personal en las FF.AA.

Dos semanas después que un documento confidencial, logrado por PRESENCIA, anunciara el despido de 1.100 empleados civiles de las Fuerzas Armadas, el comandante de la Fuerza Aérea, Dardo Gómez García, informó ayer que 150 personas más serán "relocalizadas" de la institución bajo su mando.

En declaraciones a periodistas, Gómez García dijo que en cumplimento a disposiciones del Ministerio de Defensa la Fuerza Aérea se vio obligada a despedir a 200 empleados en las últimas semanas, y anunció que la reducción establecida no terminó aún.

"Es penoso tener que hacer esto pero sólo cumplimos órdenes, nos dijeron que reduzcamos nuestro personal y así lo estamos haciendo. Hemos agradecido los servicios de 200 personas, pero las órdenes incluyen a más o menos 150 empleados más que serán alejados de la institución", dijo el jefe militar.

"Lo único que estoy haciendo en mi calidad de comandante es dar cumplimiento a una directiva del Ministerio de Defensa, donde tenemos que hacer un recorte en el grupo 100 (haberes y salarios) y tenemos instrucciones precisas las tres fuerzas de agradecer el trabajo de la gente", agregó.

Sus declaraciones fueron respaldadas por el comandante en jefe de las Fuerzas Armadas, Oscar Vargas Lorenzetti, quien lamentó las limitaciones económicas de la institución castrense y confirmó la reducción de personal civil en las tres fuerzas militares.

El ministro de Defensa, Alberto Sáenz Klinsky, ya confirmó la información de este diario, que recogió el contenido de un documento-análisis de las Fuerzas Armadas, en el que la anunciada reducción de personal estableció plazos y montos económicos exactos.

Gomez García explicó que la Fuerza Aérea dejó de contar con los servicios de personal incorporado el pasado año, que la reducción de empleados abarcó también a los contratados en 1990, y en la mayoría de los casos -dijo- se trata de personas que no tienen sus papeles en orden y que han sido incorporados en forma anormal.

"MASACRE BLANCA"

Los máximos jefes de las Fuerzas Armadas y de la Fuerza Aérea coincidieron en afirmar que la reducción de personal civil en las unidades y comandos militares no se trata de una "masacre blanca", como informó ayer un matutino local.

"El término masacre blanca no corresponde, son instrucciones del Ministerio de Defensa para las tres fuerzas. La Fuerza Aérea tiene que reducir alrededor de 3 millones y medio de bolivianos en sueldos, y hasta el momento hemos reducido poco más de dos millones", dijo Gómez García.

"Yo no conozco ninguna masacre blanca, eso no existe, pese a que alguna prensa lo dice alegremente, lo que hay es una racionalización del personal y está en proceso de ejecución en todas las fuerzas", agregó Vargas Lorenzetti.

Director de la Policía Fronteriza

Detenidos cuatro sospechosos de asalto armado en Puerto Acosta

El director de la policía fronteriza, Juan Soliz Briggs, informó ayer que cuatro sospechosos de asaltar un camión de transporte a mano armada hace tres semanas en la localidad de Escoma, región de Puerto Acosta, fueron detenidos en las proximidades de la frontera boliviana con Perú.

Luego de tres semanas de investigaciones "hemos logrado la detención de cuatro elementos" supuestamente vinculados con el asalto a mano armada que se ha producido hace poco en el altiplano, dijo escuetamente Soliz.

El jefe policial se limitó a señalar que los sospechosos fueron capturados por efectivos policiales, pero dijo que sus nombres y los móviles exactos de la detención serán conocidos en las próximas horas. A fines del pasado mes de mayo, un grupo de encapuchados (entre siete y nueve) intentó asaltar un camión que transportaba pasajeros en la localidad de Escoma, a 200 kilómetros de la ciudad de La Paz, al que disparó cuando su conductor, que resultó herido, no se detuvo ante sus amenazas.

En aquella oportunidad, el comandante departamental de la Policía, Jorge Paredes, después que una agencia local de noticias atribuyó el hecho a terroristas peruanos, afirmó que el asalto fue ejecutado por delincuentes comunes.

"Cualquier grupo irregular está descartado completamente. Se ha creado una fábula periodística", dijo Paredes a los periodistas dos días después del hecho.

Soliz explicó que la policía fronteriza hizo sus indagaciones en el lugar donde el camión fue atacado por los asaltantes y dijo que, por ahora, las investigaciones sobre la supuesta culpabilidad de los cuatro detenidos está en proceso de investigación.

Al mismo tiempo, funcionarios de inteligencia estatal anunciaron que los cuatro sospechosos serán trasladados a La Paz en los siguientes días.

Viviendas para ferroviarios

El ministro de Asuntos Urbanos, Fernando Kieffer, se comprometió dotar de un plan de viviendas para los trabajadores ferroviarios, con el financiamiento del Fondo Nacional de Vivienda. Durante una reunión realizada este fin de semana con dirigentes y trabajadores del sector, anunció que se llevará adelante una plan de construcción de 325 viviendas entre multifamiliares y unifamiliares, las mismas que estarán ubicadas en los terrenos de la antigua estación de ENFE, en la avenida Chacaltaya.

Kieffer, a tiempo de brindar el apoyo técnico necesario, convocó a los demás sectores laborales a realizar gestiones para contar con su vivienda propia y adecuada. "Existen los fondos, lo que ahora toca es invertirlos y para eso es necesario presentar los proyectos", señaló.

FOPEBA comenzó a cancela rentas de mayo a jubilados

El Fondo de Pensiones Básicas (FOPEBA) inició ayer el pago de rentas a jubilados y rentistas.

De acuerdo a la información ofrecida por dicha institución, el pago comenzó el lunes y continuará hasta el próximo viernes 12.

Asimismo, aclaran que el cheque color café, correspondiente al mes de mayo, puede ser cobrado en cualquier agencia del Banco del Estado.

Según la nueva modalidad de pago de rentas, cada regional de FOPEBA publicará el rol de pagos por sectores. Esto significa que cada sector de trabajadores pasivos podrá cobrar su cheque a partir del dia asignado según el cronograma.

En junio se cobrará con las boletas de color anaranjado, por este motivo, las autoridades del Fondo recuerdan a los rentistas que deben cuidar este documento, y en caso de extravío reportarlo inmediatamente.

En caso de defunción del asegurado, los familiares deberán comunicar este hecho a FOPEBA para el respectivo trámite de pago de funerales.

El cronograma faccionado por los técnicos del Fondo para la cancelación de rentas del mes de mayo es el siguiente:

(sectores)	Lugar de pago
Lunes 8	
COBEE-Cotel	FOPEBA
Comercio	Fondo de Comercio
Aeronaùtica	FOPEBA
Poder Judicial	FOPEBA
Mineros	Banco del Estado
Cooperativas y varios	Banco del Estado
Médicos	Banco del Estado
Martes 9	
Magisterio	Banco del Estado
Municipales	Banco del Estado
Comunicaciones	FOPEBA
Metalúrgicos	FOPEBA
Profesionales de minería	Fondo Comp. de Mine
Miércoles 10	
Pre-jubilados	FOPEBA
Ferroviarios	FOPEBA
Caminos	FOPEBA
Aduanas	Banco del Estado
Fabriles	
Jueves 11	
Adm. Pública	Bco. del Estado
Caja Petrolera	FOPEBA
YPFB	FOPEBA
CORDES	FOPEBA
Viernes 12	
CNS	FOPEBA
Policía Nacional	Fondo. de la Policia
Ferroviarios	Banco del Estado

Trabajadores del SENAC

Ampliado del sector analizará privatización del cobro de peaje

Un ampliado nacional de dirigentes sindicales del Servicio Nacional de Caminos que se realizará en Cochabamba entre el 15 y 16 de junio, analizará el proyecto del gobierno de privatizar el cobro del rodaje en las diferentes carreteras y caminos del país.

Con este motivo el comité ejecutivo de la Federación Sindical de Trabajadores del Servicio de Caminos (FESINTRASEC), dirigió un radiograma múltiple a sus 12 sindicatos convocándolos a la reunión ampliada en la indicada fecha.

La convocatoria a una ampliado de dirigentes de este sector tiene su origen en el proyecto del gobierno para privatizar el cobro del peaje y en la resolución ministerial No. 7730 del Ministerio de Transportes que autorizó la licitación pública para poner en marcha la "privatización del cobro de rodaje".

En la reunión sind Cochabamba, el jefe del área trativa del SENAC, Hugo Dra cará los términos de la licitaci ca y las condiciones en las que tende traspasar el cobro de p empresa privada.

Al respecto, el dirigente Zabala de la FESINTRASEC, d se concreta la privatización Z jadores dedicados al cobro quedarían cesantes, por lo que una amenaza de despido.

Anunció que después de los términos de la licitación los "beneficios" que significa SENAC el traspaso del cobro los trabajadores de esta entid decidirán las medidas más bles.

Informó que el peaje represe SENAC un ingreso de Bs. 34 anuales que son destinados a la ción de combustible para traba tenimiento de las carreteras de

Si se dispone el traspaso ble que este monto se reduzca cepto de comisión que debe SENAC a la empresa privada adjudique el cobro de peajes.

Este criterio fue expuesto dirigentes sindicales que anti nuevamente tendría que recu medidas de presión para def fuente de ingresos.

SALARIOS

El dirigente Zubelzo Zaba también que las autoridades d aceptaron otorgar un aumento salarial de 12 %, hecho que directamente a los trabajado

A principios de junio los res en caminos anunciaron el de los 4 mil obreros de campo negociación con los ejecutivos cio resolvió favorablemente el salarial.

UNIVERSIDAD CATOLICA BOLIVIANA

EL RECTOR, DR. LUIS ANTONIO BOZA FERNÁNDEZ, AUTORIDADES, PERSONAL DOCENTE-ADMINISTRATIVO Y ALUMNOS DE LA UNIVERSIDAD CATÓLICA BOLIVIANA, HACEN LLEGAR SU MÁS SENTIDA CONDOLENCIA A LA ARQUIDIÓCESIS DE LA PAZ, A LA CONFERENCIA EPISCOPAL DE BOLIVIA Y A LA FAMILIA DEL EXCELENTÍSIMO:

Monseñor ARMANDO GUTIERREZ GRANIER

(Q.D.D.G.)

QUIEN FUERA EMINENTE GRAN CANCILLER DE ESTA CASA DE ESTUDIOS SUPERIORES.

La Paz, Junio de 1992

Presidencia de la República
BOLIVIA

Lic. JAIME PAZ ZAMORA
PRESIDENTE CONSTITUCIONAL DE LA REPUBLICA

Expresa su profundo sentimiento de pesar a los familiares del que en vida fue:

Monseñor ARMANDO GUTIERREZ GRANIER

(Q.E.P.D.)

Ilustre ex-Presidente de la Conferencia Episcopal de Bolivia y ex-Arzobispo de Cochabamba.

a Paz, 6 de junio de 1992

REPUBLICA DE BOLIVIA

MINISTERIO DE RELACIONES EXTERIORES Y CULTO

EL MINISTRO DE RELACIONES EXTERIORES Y CULTO, SUBSECRETARIO GENERAL, SUBSECRETARIOS, DIRECTORES, personal diplomático y administrativo de la Cancillería de la República, expresan su más sentida condolencia por el sensible fallecimiento de la que en vida fue:

Sra. ROSA VILLANUEVA DE SORUCO

(Q. E. P. D.)

Madre del Embajador de Bolivia en Ginebra - Suiza, Jorge Soruco Villanueva.
La Paz, 9 de junio de 1992.

COLEGIO DE ARQUITECTOS DE BOLIVIA

SECRETARIA PERMANENTE

Expresa su profundo pesar por el fallecimiento de:

Mons. ARMANDO GUTIERREZ GRANNIER

(Q.E.P.D.)

Distinguido Arquitecto, Miembro de Honor del Colegio de Arquitectos de Bolivia Fundador de la Asociación de Arquitectos de Bolivia.

La Paz, 08 de junio de 1

BANCO MERCANTIL S.A.

El Presidente y el Directorio del Banco Mercantil S.A. tiene en sentimiento de comunicar el sensible fallecimiento en la ciudad de Trinidad del que en vida fue:

Niño GUILLERMO ANDRES BELTRAN GAMARRA

(Q.D.D.G.)

Hijo del señor Ruffo Beltrán Badani, Gerente Regional en Trinidad - Beni.

La Paz, 8 de junio de 1992

BANCO MERCANTIL S.A.

Los Ejecutivos, Personal Administrativo y Empleados del Banco Mercantil S.A. lamentan profundamente el sensible fallecimiento del que en vida fue:

Niño GUILLERMO ANDRES BELTRAN GAMARRA

(Q.D.D.G.)

Hijo de nuestro Gerente Regional en Trinidad - Beni, señor Ruffo Beltrán Badani.

La Paz, 8 de junio de 1992

dido de OEA

echazar deshechos tóxicos y radiactivos

ASHINGTON, 8 (EFE).- La Organización de Estamericanos (OEA) instó hoy lunes a sus miembros hazar los desechos tóxicos y radiactivos que otros s les quieran enviar.

a decisión fue tomada por el Comité Turístico de CA, quien, al término de su 28 período de sesiones a los estados miembros que, en bien de la salud s pueblos y de la industria turística, "no acepten portación de desechos en general, incluyendo los os o radiactivos".

a resolución fue votada favorablemente por todos niembros, a excepción de EEUU, que se abstuvo cerlo.

ste documento solicita a la secretaria general de la que por medio de la Comisión del Medio Ambienacargue un estudio para establecer códigos con el evitar el trasiego de elementos o desechos tóxicos por el continente.

El Comité directivo decidió también pedir a la OEA y a la Organización Panamericana de la Salud que lleven a cabo "esfuerzos conjuntos orientados al mismo tiempo a mejorar el producto turístico y a brindar beneficios a la salud y al bienestar de las poblaciones locales".

En otra resolución, el Comité pidió a la secretaría general de la OEA que solicite la cooperación del Banco Interamericano de Desarrollo y del Banco de Desarrollo del Caribe para llevar a cabo, con la mayor brevedad posible, "estudios, proyectos, y programas específicos que impulsen el desarrollo del turismo en la región".

En esta reunión del Comité Turístico participaron delegados de Costa Rica, Ecuador, EEUU, México, Panamá, República Dominicana y Venezuela, además de observadores y funcionarios especializados de la OEA.

egirá en Lima toque de queda vehicular

IMA, 8 (AP) - El presidente Alberto Fujimori dijo que impondrá un toque de queda vehicular de 10 A 5 a.m. En la capital, en un intento por detener ada de atentados con autos cargados con bombas a sacudido Lima las últimas semanas.

l anuncio se produjo después que los rebeldes stas detonaron el viernes un auto com 500 kilos de bombas frente a una emisora de televisión, atentado que costó la vida de cuatro personas. ujimori dijo que la medida, que entrará en vigor en óximos días, será temporal y que autos, autobu- camiones podrán circular por las noches con un conducto.

ima, una ciudad de 7 millones de personas, sufrió oque de queda de 18 meses de 1986 a 1987, do el tráfico peatonal fue prohibido de 1 a.m. A 5

Frente a la acción de ciertos grupos terroristas, mos que tomar medidas de seguridad", dijo Fujimori. "Esto prácticamente se refiere a restricciones de tránsito vehicular urbano, no de personas. Ni tampoco se está suspendiendo el funcionamiento de centros fabriles de trabajo. De manera que esto es muy distinto al toque de queda".

La medida no interrumpirá la actividad industrial nocturna, dijo.

Al mismo tiempo, el prefecto de Lima, Augusto Vega, dijo que organizará a 50.000 habitantes para que patrullen por la noche en 42 distritos.

Lima ha estado bajo estado de emergencia y control policial desde1986, debido a la constante violencia guerrillera en la capital.

Sendero Luminoso ha detonado diez autos con bombas desde que el 5 de abril Fujimori impuso un gobierno autoritario y lanzó una campaña policial y militar contra los rebeldes.

Más de 25.000 personas han muerto a causa de la violencia política en 12 años de actividades rebeldes.

e libra decisiva batalla en Sarajevo

erzas bosnias tomaron parte de un bastión serbio

ARAJEVO, 8 (AP) - Los intensificados ataques de zas serbias contra esta capital, con fuego de morteros, nes y cohetes, hicieron hoy que la mayoría de los tantes buscaran refugio y que los hospitales trataran esperadamente de atender a los heridos.

Hoy ha empezado la decisiva batalla por nuestra ad", proclamó el vocero del ministerio de Defensa iano Dragan Marjanovic, en momentos en que ardía e de la sede ministerial a consecuencia de los ataques.

Mientras continuaban los combates en esta convulsada ciudad, el secretario general de las Naciones das, Boutros Boutros Ghali, recomendó al consejo de ridad que envíe 1.000 soldados de las Fuerzas de Paz que garanticen el arribo de aviones con ayuda anitaria.

Tal decisión colocaría a las fuerzas de la ONU en el te más peligroso de la guerra entre las fuerzas serbias s rivales musulmanes que defienden el territorio de nia-Herzegovina.

Se informó que las fuerzas musulmanas, que intentan per el asedio serbio, lanzaron un ataque desde el tro de la ciudad hacia las posiciones serbias en las as cercanas.

Por lo menos 14 personas murieron y 247 resultaron ad esta mañana, dijeron fuentes de hospitales. Otras personas murieron en otras partes de Bosnia, según mes de prensa.

Varios edificios estaban incendiados y el humo oscu- el cielo. El tableteo esporádico de las metralletas caba que había combates casa por casa y en las calles.

Con un transfondo de estallidos de artillería pesada y ramos de ametralladoras y fusiles, Marjanovic dijo que as leales encabezadas por musulmanes habían ini- un contraataque, y que se habían apoderado de nas posiciones que combatientes serbios dominaban as colinas alrededor de Sarajevo.

Pero Radio Sarajevo dijo que los serbios también nsificaban su ataque, con el fin de ganar terreno antes que comiencen negociaciones acerca del destino de la capital.

No hubo información inmediata acerca de la cantidad de bajas causadas por la lucha que comenzó anoche, amainó antes del amanecer, y posteriormente se reavivó con gran fuerza.

Pero hoy temprano, en el plazo de una hora fueron traídos a un hospital aquí dos muertos, 14 combatientes del gobierno heridos, y tres civiles.

Y mientras en todos los frentes alrededor de Sarajevo se desarrolla la sangrienta lucha, la ciudad se ve rodeada por fuerzs serbias y padece de una creciente escasez de alimentos y medicinas.

Según Radio Sarajevo, en un suburbio al este de aquí hubo 16 soldados del gobierno heridos, y se dijo que anoche fuerzas musulmanas se apoderaron de varios poblados, registrándose entre ellos cinco heridos.

La lucha en esta capital se intensificó luego que el ejército yugoslavo se retiró el viernes de su último cuartel, donde dejó una cantidad de armas.

Los combates comenzaron luego que el 29 de febrero último la mayoría de musulmanes y croatas en Bosnia votaron en un plebiscito en favor de independizarse de Yugoslavia.

REUTER DESDE BELGRADO

Fuerzas musulmanas y croatas que defienden la asediada ciudad de Sarajevo tomaron hoy parte de un bastión serbio en las colinas que rodean la metrópolis, informaron periodistas locales.

"Las unidades de defensa territorial lograron tomar varias posiciones en las colinas del distrito de Vraca, un baluarte serbio muy importante", señaló a Reuter por teléfono Zoran Pirovic de la radio de Sarajevo.

"Es su logro más importante desde que comenzó la lucha", dijo en referencia al conflicto étnico de la ex república yugoslava de Bosnia-Herzegovina.

Los combates mataron a más de 5.700 personas desde que la minoría serbia se levantó contra la decisión de los musulmanes y croatas de escindirse de Yugoslavia.

IA ve panorama "desolador" en la CEI

WASHINGTON, 8 (EFE).- Rusia y los otros miembros Comunidad de Estados Independientes (CEI) afron- graves presiones y problemas para impulsar sus mas democráticas y económicas, destaca un informe Servicio Central de Información (CIA) facilitado hoy, , en el Congreso de EEUU.

El documento expresa un panorama desolador para el o de la CEI, incluida la posibilidad de un período de abilidad política.

John Mclaughlin, director de Análisis Eslavos y de Euroasia CIA, expuso ante el Subcomité Económico Conjunto de mara de Representantes que el proceso de reformas adas antes de la desaparición de la URSS podría continuar nte la próxima década, marcado por una severa crisis.

Mclaughlin señaló que Rusia está muy lejos aún de crear economía de mercado, y que los restantes miembros de la vanzan "perezosamente" en esa dirección.

El funcionario de la CIA agregó que el gobierno de Rusia se encuentra sometido a grandes presiones para la adopción de políticas inflacionarias, mientras elementos de los regímenes pasados se resisten a las reformas para no perder influencia.

"Nosotros creemos que en los próximos años los acontecimientos generarán presiones adicionales para que las reformas no avancen en Rusia y las demás repúblicas", añadió Mclaughlin.

Predijo que en los próximos años los precios de mercancías al por menor, y también el desempleo, aumentarán en la CEI, al tiempo que bajarán los niveles de producción.

Mientras, el ministro de Relaciones Exteriores de Rusia, Andrei Kozyrev, de visita en Washington, admitió hoy que los opositores políticos en su país desean lentitud en los cambios económicos, pero subrayó que "no existe ninguna duda de que el presidente, Boris Yeltsin, tiene la determinación de seguir adelante con las reformas económicas y políticas emprendidas".

Difícil búsqueda

Efectivos militares panameños de socorro se aprestan a subir a un helicóptero para ir a resacatar a las víctimas del avión que anteayer cayó en una zona selvática cerca a la frontera con Colombia.- El aparato fue localizado totalmente destrozado y no hay vestigios de sobrevivientes de las 47 personas que estaban a bordo. Las malas condiciones del tiempo no han permitido una rápida llegada al lugar. (Panamá, 8, Reuter).

Presidente español apoya democracia venezolana

CARACAS, 8 (Reuter) - El presidente del gobierno español, Felipe González, expresó hoy su apoyo a la democracia y al gobierno venezolano, tras entrevistarse con su par Carlos Andrés Pérez en una breve escala técnica en un viaje hacia Bolivia y Brasil.

González, que llegó poco después de las 14.30 GMT al aeropuerto internacional de Maiquetia, al norte de Caracas, se entrevistó a solas con Pérez y posteriormente dialogó con funcionarios del gobierno y jefes partidarios.

Tras los encuentros, González dijo en breve rueda de prensa que "yo tengo una firme confianza en la institucionalidad democrática de Venezuela".

Agregó que "Venezuela ha sido durante mucho tiempo buen ejemplo de desarrollo democrático y me parece que es razonable que ese buen ejemplo, tanto para el pueblo venezolano como para todos los pueblos de América Latina, se sostenga y se mantenga".

El mandatario español dijo que "yo creo que hay una corriente histórica (en Latinoamérica) global de pacificación y democratización y también una corriente de integración regional que tiene que ver mucho con políticas económicas viables".

"No quiere decir que la regla absoluta vaya a ser siempre una gran estabilidad desde el punto de vista institucional-democrático, puede haber excepciones, pero al final la corriente terminará triunfando", subrayó González.

Tras la breve rueda de prensa el jefe del gobierno español continuó viaje hacia Bolivia donde permanecerá cuatro días en visita oficial y desde donde viajará a Río de Janeiro, Brasil, para asistir a la Cumbre de la Tierra.

Difícil rescate de víctimas de avión Panameño accidentado

PANAMA, 8 (AP) - Helicópteros del Servicio Aéreo Nacional y del Ejército norteamericano seguían sin poder aterrizar en la selvática zona de Tucutí para rescatar los restos de los pasajeros del avión de la Compañía Panameña de Aviación (COPA), que estalló en el aire el sábado en la noche.

Funcionarios de Aerenáutica Civil dijeron hoy a la prensa que aproximadamente diez bomberos, que penetraron anoche en la selva, seguían derribando árboles para hacer un helipuerto donde pudieran posarse los aparatos para organizar la búsqueda. Los bomberos dejaron saber que no habían avistado sobrevivientes.

El Boeing 737 de COPA, que iniciaba su vuelo 201 entre esta capital y Cali, Colombia, llevaba 40 pasajeros y siete tripulantes cuando estalló en el aire 20 minutos después del despegue. Residentes de la zona dijeron que vieron una inmensa bola de fuego.

Según las autoridades, los escombros quedaron regados sobre una zona de 10 kilómetros a la redonda en Tucutí, a unos 100 kilómetros de la frontera colombiana y a 200 kilómetros al sur de aquí.

Escenas filmadas desde el aire por una televisora local mostraron restos de ropa que colgaban de árboles, la vegetación quemada y parte del fuselaje del avión.

Desde la población de La Palma, en la región selvática del Darién, cuadrillas de rescate avanzaban a pie —recorrido de más de 10 horas— para llegar hasta Tucutí.

Los 10 miembros del Cuerpo de Bomberos que se deslizaron por un cable desde helicópteros, informaron a las autoridades que no habían encontrado cádaveres enteros.

Cristóbal Fundora, director del Servicio Aéreo Nacional, dijo que se estima que los restos del avión y de sus ocupantes están esparcidos en un radio de 10 kilómetros.

Fundora dijo que dudaba que se encuentre "algún sobreviviente, por la magnitud del accidente". Según Fundora, sólo por "un milagro" podría quedar algun pasajero con vida.

Humberto Maas, director de Medicina Legal del Ministerio Público, dijo que han solicitando a los consulados de Colombia, Estados Unidos e Italia radiografías dentales de los pasajeros del avión. Al parecer esa será la única forma de realizar el reconocimiento de los restos.

En el avión viajaban 47 personas, entre ellas un italiano, dos estadounidenses, nueve panameños (siete de la tripulación) y 35 colombianos, en su mayoría comerciantes.

Familiares desconsolados esperaban hoy en el aeropuerto local de Paitilla noticias sobre sus parientes.

En La Paz del Señor y confortada con los auxilios de la Santa Religion Católica, ha dejado de existir la que en vida fue Amada Esposa, Madre y Abuelita

Sra. Dña. BLANCA SILES DE PINELL

(Q. E. P. D.)

Armando Pinell C. esposo; Bearriz Pinell de Guachalla, Armando Pinell siles, Fernando Pinell Siles y Susana Pinell de Castellanos, hijos; René Guachalla H. Isabel Ascarrunz de Pinell, Carmen Rodriguez de Pinell, Javier Castellanos H., hijos Políticos; René, Pablo Ignacio y Patrick; Mutzi, Paula, Ximena y Nicolás; Claudia, Fernando y Maria Belén, Valeria, Alejandro, Javier, Paulo y Natalia, nietos y demas familia, ruegan a sus parientes y amigos, se dignen asistir a la misa de cuerpo presente el día 10 del presente a hrs. 15:00 y a la traslación de los restos mortales al Cementerio Jardin a hrs: 16:00.
El cortejo funebre partirá de la calle Pedro Salazar Nº 691 (Sopocachi) favor que sera agradecido por la familia doliente.

INVITACION PUBLICA

MINISTERIO DE PREVISION SOCIAL Y SALUD PUBLICA
UNIDAD SANITARIA SANTA CRUZ

PROYECTO INTEGRADO DE SERVICIOS DE SALUD
FONDO DE INVERSION SOCIAL

Invita a empresas constructoras a presentar propuestas para la construcción de la ampliación del Centro de Salud "Pochola Trapero", provincia Andrés/ Ibáñez ciudad de Santa Cruz.

Código SP 03/SC2/6942 - 1
Costo estimado Bs. 240.200
Costo pliegos " 130.-

Los pliegos pueden ser adquiridos en la oficina de Planficación de la Unidad Sanitaria Santa Cruz, ubicadas en Av. Monseñor Rivero # 260.
Las propuestas deberán ser presentadas en las mismas oficinas hasta Hs. 9:00 del día Miércoles 01 de Julio de 1992.
La apertura de sobres se realizará en acto público a Hs. 9:30 a.m. del mismo día 01 de Julio de 1992.

Santa Cruz, 05 de Junio de 1992

Dr. José A. Henicke Bruno
DIRECTOR UNIDAD SANITARIA SANTA CRUZ

Sello: UNIDAD SANITARIA - DIRECCION - Santa Cruz-Bolivia

CORDECRUZ

"LAS OBRAS NUESTRO MEJOR ARGUMENTO"

INVITACION PUBLICA Nº SP03/SCZ/5878-1

LA CORPORACION REGIONAL DE DESARROLLO DE SANTA CRUZ CON FINANCIAMIENTO DEL FONDO DE INVERSION SOCIAL (FIS).

Invita a Empresas Constructoras y Personas Naturales (profesionales técnicos) a presentar propuestas para la construcción del CENTRO DE SALUD FLORIDA, en la Comunidad Florida, Provincia Cordillera del Departamento de Santa Cruz.

COSTO ESTIMADO: Bs 100,600.-

Los Pliegos pueden ser adquiridos en oficinas de Secretaría General de CORDECRUZ, ubicadas en la Av. Omar Chávez Ortiz, esq. Pozo, por el precio de CIENTO CINCUENTA 00/100 BOLIVIANOS. Estos documentos están dispuestos para consulta en la oficina zonal de F.I.S. Santa Cruz, Calle Bolívar Nº 175.
Las propuestas deberán ser presentadas en las oficinas de Secretaría General de CORDECRUZ, 5º piso hasta horas 17:00 pm. del 25 de junio de 1992.
La apertura de sobres se realizará en acto público a horas 9:00 a.m. del 26 de junio de 1992 en dependencias del 6º piso de CORDECRUZ.

Santa Cruz, junio de 1992.

Israel: Irán será potencia nuclear

JERUSALEN, 8 (EFE).- La República Islámica de Irán está en camino de convertirse en la primera potencia nuclear del golfo Pérsico, ha declarado hoy, lunes, el jefe de los Servicios de Información de las Fuerzas Armadas de Israel, general Uri Saguy.

"Si este proceso no fuese interrumpido, y es posible hacerlo, Irán se convertirá en una potencia atómica a fines de esta década", dijo Saguy a periodistas de asuntos militares.

Irán, que no es un país árabe, rompió sus relaciones con Israel al triunfar la revolución musulmana del Ayatolá Jomeini, que en 1979 puso fin al régimen del Sha Reza Pahlevi en Teherán, y prometió "liberar" los santuarios del Islam en Jerusalén.

El general Saguy, asimismo, reveló que el guerrillero palestino apresado el pasado 30 de mayo en la ciudad balnearia de Eilat, después de matar al guardián de un Instituto de Biología Marítima, pertenece a la organización Al Fatah de Yaser Arafat.

El guerrillero, que se entrenó en Libia, dijo, pasó por Egipto y llegó a la ciudad jordana de Aqaba, donde estuvo 36 horas, antes de lanzarse al agua con otros tres individuos para atacar objetivos militares de Irael en Eilat, y tomar rehenes en playas de esta ciudad.

Uno de los miembros del comando murió en un choque con la policía y el ejército israelí, otros dos -entre ellos el jefe del grupo- murieron ahogados en el golfo de Aqaba, en su intento por cruzar la estrecha frontera entre Jordania e Israel.

Está por definirse futuro checoslovaco

-Continúa flotando fantasma de la división del país

PRAGA, 8 (Reuter) - Los dos principales líderes políticos de Checoslovaquia, el primer ministro designado, Vaclav Klaus, y el caudillo eslovaco Vladimir Meciar, mantuvieron hoy conversaciones cruciales que podrían determinar la eventual escisión del país.

Un funcionario del derechista Partido Cívico Democrático (ODS) de Klaus dijo que ambos mantuvieron sus primeras negociaciones desde las elecciones generales del fin de semana, que reflotaron el fantasma de la partición. Klaus insiste en mantener una fuerte federación checoslovaca y en impulsar reformas económicas radicales que diseñó cuando fue ministro de Finanzas. Meciar quiere relajar los vínculos de Eslovaquia con Praga y moderar las reformas que afectaron gravemente su región. No se reveló el sitio de las conversaciones. El funcionario dijo que se reunieron a mitad de camino entre sus respectivas bases de Praga y la capital eslovaca Bratislava e indicó que las conversaciones seguirían el martes.

En su calidad de jefes de los partidos que resultaron victoriosos en las elecciones, Klaus y Meciar deben establecer una cooperación funcional para que las dos partes profundamente divididas de Checoslovaquia permanezcan unidas.

El ODS de Klaus logró una victoria abrumadora en la república occidental checa y tendrá la mayoría de las bancas en el parlamento federal. El presidente federal Vaclav Havel lo designó para que trate de formar gobierno.

Pero el Movimiento para una Eslovaquia Democrática (HZDS), de Meciar, con la promesa de declarar la soberanía eslovaca, barrió con los votos en la región oriental independentista. Es el mayor partido después del ODS, con suficientes escaños como para obstruir cualquier medida que no apruebe. Klaus dijo la semana pasada que no se había reunido con Meciar, que casi seguramente se convertirá en caudillo regional eslovaco y ejercerá un amplio poder en la región. Meciar mantuvo conversaciones previamente hoy con los líderes de los dos [illegible] eslovacos que siguen al su[illegible] de importancia, en un prim[illegible] por formar un gobierno [illegible] coalición.

Si Meciar le vuelve las es[illegible] Praga, la declaración de so[illegible] otras medidas conducentes [illegible] pendencia serán adoptadas [illegible] sejo Nacional Eslovaco (as[illegible] gional) donde el HZDS no [illegible] mayoría absoluta por escaño[illegible]

Meciar se reunió primero [illegible] Weiss, el líder moderado d[illegible] para la Izquierda Democrá[illegible] que surgió a partir del des[illegible] partido comunista. Weiss [illegible] posiciones de Meciar eran [illegible] la suyas en un amplio a[illegible] cuestiones. "Incluso nuestra[illegible] de vista sobre el futuro de la f[illegible] checoslovaca no eran muy d[illegible] declaró Weiss a los period[illegible] Bratislava.

Jozef Prokes, líder del sec[illegible] Partido Nacional Eslovaco [illegible] sista en la independencia [illegible] total. Tras su triunfo electora[illegible] dijo que se opondría a Havel [illegible] parlamento realice elecciones [illegible] denciales el próximo mes e i[illegible] las probabilidades de Havel [illegible] ra mínimas.

Havel, cuya inmensa a[illegible] personal lo convierte en la ún[illegible] za unificante en Checoslovaq[illegible] presentará a las elecciones s[illegible] encamina hacia la secesión y [illegible] mas políticas y económicas co[illegible] go, dijo hoy su portavoz.

"Considera más importa[illegible] valores éticos que permanec[illegible] cargo", dijo el vocero pre[illegible] Michael Zantovsky.

PNUD/OSP

GOBIERNO DE LA REPUBLICA DE BOLIVIA

MINISTERIO DE PLANEAMIENTO Y COORDINACION

Comisión de Evaluación de la Empresa Pública CORPORACION DE DESARROLLO DE TARIJA

ANUNCIAN

En el marco de la Ley Nro. 1330 del 24 de abril de 1992 - Ley de Privatización la:

VENTA DE LA FABRICA DE ACEITES COMESTIBLES "RAFAEL DEHEZA" de la Ciudad de VILLAMONTES

En función de lo establecido en el Artículo 4to. del Decreto Supremo Reglamentario Nro. 23170 ponen a disposición de los interesados la información y documentación pertinente en las siguientes direcciones:

MINISTERIO DE PLANEAMIENTO Y COORDINACION
Avenida Arce Nº 2146

CORDEPAZ (La Paz) **CORDECRUZ** (Santa Cruz) **CORDEPANDO** (Cobija) **CORDEBENI** (Trinidad) **CODETAR** (Tarija)

CORDECO (Cochabamba) **CORDECH** (Sucre) **CORDEPO** (Potosí) **CORDEOR** (Oruro).

PNUD/OSP LA PAZ
Edificio Santa Isabel
Avenida Arce 2529
Bloque "C", 2do. Mezzanine
Telfs. 329156-362174
Fax 2-357447

PNUD/OSP POTOSI
Federación de Empresarios
Privados de Potosi
Calle Quijarro Nº 12
Edif. Cademin, Piso 3

PNUD/OSP TARIJA
Edificio Cámara de Comercio
Calle Bolivar Nº 413
esq. Gral. Trigo, 2do. Piso

PNUD/OSP SUCRE
Caserón de la Capellanía
Calle San Alberto Nº 413

PNUD/OSP COCHABAMBA
Av. Pando Nº 1185

PNUD/OSP SANTA CRUZ
Av. Omar Chávez Ortiz
esq. Pozo
Bloque 2, Piso 1 - Cordecruz

PNUD/OSP U.S.A.
220 East 42nd. Street
Office 1540
New York N.Y. 10017 - U.S.A
FAX (212) 906 6864

La información estará disponible hasta el día 18 de junio de 1992, fecha hasta la cual se recibirá en la oficina del PNUD/OSP de La Paz Av. Arce 2529 Bloque C 2do. Mezzanine las observaciones que pudieran tener los interesados.

El día 19 de junio de 1992 se responderán públicamente las observaciones planteadas. Posteriormente se procederá mediante la convocatoria a Licitación Pública Internacional a la venta de la mencionada fábrica.

En Francia

Grupo israelí se atribuye muerte de líder palestino

-Arafat sindica al servicio secreto Mosad

PARIS, 8 (EFE).- El grupo israelí de extrema derecha "Kaj" asumió la [illegible] asesinato del dirigente palestino, Atef Bseiso, hoy, lunes, en París, en una [illegible] telefónica a una agencia de prensa internacional.

Un comunicante anónimo afirmó ser miembro del "movimiento inte[illegible] Kaj", en cuyo nombre se atribuyó el asesinato del "terrorista" palestino. [illegible] tiros en la madrugada del lunes en la puerta de su hotel.

El interlocutor afirmó que Bseiso había sido responsable de la m[illegible] muchos judíos y que seguirá cometiendo otros asesinatos de miemb[illegible] Organización para la Liberación de Palestina (OLP) porque "son un peli[illegible] nación judía".

"Kaj", movimiento que presiona para que todos los palestinos sean e[illegible] por la fuerza de los territorios árabes ocupados por Israel, fue fundado po[illegible] extremista Meir Kahane, asesinado hace unos años en Nueva York.

Tanto "Kaj" como "Kahane Jai", grupo escindido del Kaj tras la mu[illegible] fundador y dirigido en la actualidad por su hijo, han sido descali[illegible] participar en las próximas elecciones generales israelíes por ser anti dem[illegible]

Bseiso fue asesinado en la capital francesa, por disparos de bala efec[illegible] un arma provista de silenciador, cuando salía de un taxi delante de [illegible] Meridien Montparnasse, donde estaba alojado.

SINDICACIÓN DE ARAFAT

AMMAN, 8 (EFE).- El líder de la Organización para la Liberación de [illegible] (OLP), Yaser Arafat, acusó hoy, lunes, a los servicios secretos israelíes [illegible] haber asesinado al dirigente palestino Atef Bseiso, muerto esta madruga[illegible]

Arafat aseguró que sabía que Bseiso, miembro del Comité Central d[illegible] -principal grupo palestino- y responsable de los servicios de seguridad, [illegible] la cabeza de la lista de dirigentes palestinos a asesinar por el Mosad y [illegible] teme más muertes en el futuro.

"Los atacantes, que utilizaron silenciador en sus pistolas para mat[illegible] necen al Mosad israelí, y yo sabía de antemano que Bseiso estaba en p[illegible] el líder de la OLP a la prensa.

El responsable de los servicios de seguridad de la OLP, de 42 años, re[illegible] disparos frente al Hotel Meridien de París esta madrugada, y sus atacant[illegible] escapar aunque la Policía francesa ha comenzado las investigaciones p[illegible] a los asesinos.

"Advertí a Bseiso muchas veces contra los planes del Mosad", dijo A[illegible] se recupera actualmente de la operación en el cerebro que le fue p[illegible] semana pasada en Amán.

El líder de la OLP reveló que espera otros intentos de asesinato simil[illegible] líderes palestinos en los próximos días, en coincidencia con la campa[illegible] israelí.

"Quiero decir al Mosad israelí que no le dejaremos las manos lib[illegible] Arafat, que no precisó lo que quería decir.

"De ahora en adelante y hasta el final de las elecciones israelíes, el [illegible] previsto atentar contra todos los líderes palestinos, por eso les he pedido [illegible] estén siempre vigilantes", subrayó.

Numerosos líderes palestinos han sido asesinados por el Mosad e[illegible] últimos tiempos, incluyendo el entonces "número dos" de la OLP, Ja[illegible] asesinado en la capital tunecina por un comando israelí en 1988.

Por otra parte, Arafat presidió hoy una reunión conjunta del Comi[illegible] de la OLP y el Comité Central de al Fatah, en la primera actividad ofic[illegible] a cabo desde que abandonó el hospital jordano donde le fueron extirpad[illegible] lunes varios coágulos de sangre en el cerebro.

El portavoz palestino Yaser Abed Rabo dijo que la situación en G[illegible] Gaza figura en primer lugar en la agenda de esta reunión, convocada [illegible] que se celebró en el Palacio de Huéspedes de Amán.

Militares rusos de línea "dura" ocuparán cargos cl[illegible]

MOSCU, 8 (EFE).- El presidente ruso, Boris Yelsin, prepara el no[illegible] de altos militares, considerados todos ellos "duros", para puestos clav[illegible] creado Ministerio de Defensa del país, informaron a EFE hoy, lunes [illegible] mando unificado de la CEI.

Los nuevos cargos incluyen a tres viceministros y al jefe del Es[illegible] quienes, junto al ministro Pavel Grachov, nombrado hace tres semar[illegible] la creación de las Fuerzas Armadas rusas.

Los nombramientos, según "Interfax", se darán a conocer tras un [illegible] Yeltsin, mañana y pasado, con el mando del Ministerio de Defensa r[illegible]

Las fuentes de la CEI aseguraron a EFE que las cuatro vacantes ser[illegible] por "jefes militares probados en Afganistán y profesionales de la [illegible] desembarco aéreo", dos de los destinos que han forjado a los [illegible] conservadores.

De los diez candidatos que se conocen para los cuatro puestos, el [illegible] CEI considera que serán elegidos hombres fieles a la línea de Grach[illegible]

En sólo tres semanas, el ministro ha dado muestras de "man[illegible] intentar escapar al control político.

En primer lugar, rechazó con cierta elegancia la orden de Yetlsin d[illegible] Ejército ruso del territorio del Dniéster, al argumentar que no es po[illegible] por falta de infraestructura en otro lugar".

La semana pasada reforzó su carácter independiente al asegurar q[illegible] de Rusia defenderá "donde sea" a los ciudadanos rusos si son [illegible] persecución en las otras repúblicas de la CEI.

Estas declaraciones de Grachov incomodaron al Ministerio de Asu[illegible] res, que se vio obligado a matizar y reiterar que los militares de Moscú [illegible] las órdenes del presidente y del Gobierno.

En otra ocasión, Grachov arremetió contra Rumania por la ayud[illegible] presta a Moldavia en el conflicto del Dniéster, lo que provocó otra [illegible] dialéctica entre políticos y militares en la capital rusa.

Gobierno italiano aprob[illegible] leyes severas contra m[illegible]

ROMA, 8 (Reuter) - El gabinete italiano aprobó hoy un paquete de [illegible] contra la mafia, dos semanas después que el crimen organizado mat[illegible] comprometido en combatirla.

Las medidas, inspiradas en la batalla contra el terrorismo librada [illegible] las décadas de 1970 y 1980, otorgan a la policía y el poder judicial am[illegible] para combatir a lamafia.

Contempla un programa de protección a los testigos para alentar a los informantes a cooperar con las autoridades y da a po[illegible] mayor tiempo y autonomía en sus investigaciones.

Autoriza a la policía a ampliar el tiempo de detención de sos[illegible] pertenecer al crimen organizado y para embargar sus bienes.

Los detalles del decreto serán dados a conocer en conferencia [illegible] martes. El paquete, impulsado por los ministerios de justicia y del [illegible] aprobado dos semanas después de la muerte de Giovanni Falcone, su [illegible] custodios en un atentado en Sicilia.

imer logro de Cumbre Ecológica:

ONU vigilará cumplimiento de tratados

elegados crearon organismo de seguimiento, cuyo éxito dependerá de la laboración de los gobiernos

RIO DE JANEIRO, 8 (AP)- Los delegados que ticipan en Eco 92 aprobaron hoy la creación de un evo organismo de las Naciones Unidas que se cargará de supervisar el cumplimiento de los tratados sobre el medio ambiente y evaluar los avances cia los objetivos de la Conferencia Mundial del dio Ambiente.

"Considero que se trata de uno de los logros más portantes" de la conferencia mundial ecológica, icó Kathy Sessions, analista de la Asociación de las ciones Unidas de Estados Unidos.

Scott Hajost, del Fondo de Defensa del Medio biente, se mantuvo más circunspecto, señalando e la comisión solo será poderosa en la medida que países se lo permitan.

"La prueba estará en el seguimiento que realice a gobierno", afirmó Hajost, un abogado que antes bajaba para el Departamento de Estados norteericano. Sin embargo, indicó "me complace que vamos llegado a poner esto sobre el tapete".

Elogió a Estados Unidos por el papel desempeñado el establecimiento del organismo, denominado nisión de las Naciones Unidas para el Desarrollo tenible. "Estados Unidos se mostró muy constructivo sobre este tema", dijo Hajost.

Se trata de la primera buena noticia que surge de la conferencia mundial en lo que respecta a Estados Unidos. El gobierno de Washington ha sido criticado por su oposición a muchos de los planes en ECO 92. Europa y Japón han expresado posiciones distintas en muchos de los puntos, dejando a Estados Unidos casi solo en su oposición.

Cuatro grupos defensores del medio ambiente dijeron en una declaración conjunta que la comisión se convertirá en un foro para que los gobiernos se hagan responsables de sus acciones y se encargue de continuar con las negociaciones sobre la Conferencia Mundial del Medio Ambiente.

Lauren Jan Brinkhoorst, la portavoz de la Comunidad Europeak insistió en que las potencias industrializadas -entre ellos, Estados Unidos- deben demostrar su compromiso para poner fin al recalentamiento global.

"Esta constituye una señal para el mundo, y por supuesto para Estados Unidos, que las naciones industrializadas estamos deseosas de comprometernos y asumir nuestras responsabilidades, seriamente", agregó.

Financiamiento para ecología es el gran problema

RIO DE JANEIRO, 8 (EFE).- Las negociaciones sobre recursos financieros, uno de los puntos más contenciosos que faltan por resolver en la Cumbre de la Tierra, experimentaron hoy, lunes, un retroceso tras las posiciones duras adoptadas por el G-77, que agrupa a 128 países en desarrollo, además de China.

El G-77 volvió a exigir que los países industrializados se comprometan para el año 2000 a duplicar su ayuda oficial al desarrollo, de un 0,35 a un 0,70 por ciento de su Producto Nacional Bruto (PNB), lo que es inaceptable para muchos países ricos.

Otro objetivo del G-77 es que los países ricos se comprometan aquí a destinar recursos financieros adicionales "sustanciales" para programas de desarrollo sostenible en el Tercer Mundo, y que en una conferencia en la ONU, en 1993, anunciasen sus planes de asistencia futura, dijeron a EFE fuentes diplomáticas.

Uno de los principales escollos de la cumbre es la cuantía, condiciones y calendario de los recursos "nuevos y adicionales" que los países industrializados deberán aportar al Tercer Mundo para la aplicación de la Agenda 21, ambicioso y costoso programa de acción para fomentar un desarrollo ecológicamente sostenible.

En Cabinda-Angola

Papa instó a separatistas a zanjar problemas sin violencia

-Tres periodistas vinculados a guerrilla UNITA fueron detenidos

CABINDA, 8 (EFE).- El Papa Juan Pablo II invitó hoy, lunes, a los habitantes del enclave angoleño separatista de Cabinda a resolver los problemas de la región "sin violencia, respetando los deseos del pueblo pero mirando también las necesidades del país entero".

El Papa llegó esta mañana a Cabinda, la provincia más norteña y más rica de Angola, separada del resto del país por una franja de 60 kilómetros de territorio zaireño y por las aguas del caudaloso río Congo, continuando su gira pastoral de una semana por este país del Africa occidental subsahariana.

La presencia católica estable comenzó en Cabinda solo después de 1873, con la llegada de los misioneros de la Congregación del Espíritu Santo, a los que siguieron posteriormente las religiosas de San Joés de Cluny, las Mercedarias, Franciscanas, así como las teresianas españolas.

Nacida en 1984 y dependiente de la archidiócesis de Luanda, la Diócesis de Cabinda cuenta con 130.000 habitantes, de los cuales 90.000 son católicos.

La estancia de menos de cuatro horas en Cabinda ha estado precedida por un clima de inquietud ante posibles episodios de violencia a cargo del FLEC (Frente de Liberación del Enclave de Cabinda), que lucha por la idependencia del territorio.

Sin embargo, la misa que el Papa ofició en una esplanada junto al aeropuerto (por razones de seguridad y también de tiempo, ya que debe visitar esta tarde M'banza Congo antes de regresar a Luanda) transcurrió sin incidentes.

Un grupo de danza, cuyos componentes iban ataviados con máscaras de madera y adornados con hojas de corteza de árboles, abrieron la procesión que inició el rito eucarístico.

El Pontífice dedicó su homilia al tema del trabajo humano y a los habitantes de la región del país les exhortó a que rechacen la tentación de la búsqueda de caminos fáciles y de resultados inmediatos, "el robo o el trabajo no productivo", situaciones derivadas "casi siempre del pecado personal, pero también del pecado colectivo-social".

Comenzó refiriéndose a Cabinda como un "enclave de la nación angoleña", cuyo pueblo "entrevé el futuro de prosperidad y bienestar" y al que pidió "solidaridad para la reconstrucción de la patria angoleña".

El Papa se hizo eco también de las reivindicaciones de los naturales del enclave, que aspiran a ser beneficiarios, en mayor medida que hasta ahora, de las riquezas que salen de su territorio.

Juan Pablo II apeló a la paz y a la resolución de los problemas de esta región "sin violencia, con la paz y el diálogo, respetando al pueblo y sus aspiraciones, pero mirando también a las necesidades del país entero" como "único modo de que llegue para todos una era de paz y prosperidad".

De Cabinda, el Papa se ha desplazado a M'Banza Congo, capital de la provincia angoleña de Zaire, en el confín con el país homónimo, el más antiguo centro de evangelización del Africa Subsahariana comom testimonian sus numerosas antiguas iglesias, algunas de ellas, como la vieja catedral en ruinas.

En una esplanada contigua a esta antigua catedral, Juan Pablo II celebró una Liturgia de palabra durante la cual formuló un llamamiento a favor de los refugiados "a quienes la guerra forzó a huir" y "con cuyo retorno se construirá la paz".

Cumbre desde Bolivia

l problema del financiamiento en la umbre de la Tierra

r Marthadina M. de Finot

En nuestro país, el problema de financiamiento se está manifestando aún en su verdadera magud, pues los problemas ambientales, relativamenoco percibidos por la población están comenzanrecién a orientar proyectos encaminados a su ución. Por otra parte, en relación con otros países vías de desarrollo, las fuentes provenientes de ernos amigos, agencias internacionales y partiarmente, de la cooperación internacional, son siderables. A estas disponibilidades se suma el er sido "beneficiado" como país modelo desde el nto de vista de cumplimiento de las políticas de ste del FMI; y como candidato regalón de la presa para la Iniciativa de las Américas, nos eficiamos de una reducción de la deuda contraíon los Estados Unidos, quedando los intereses saldo, en una cuenta para proyectos del medio biente.

Pero las necesidades son enormes para conocer estro entorno, inventariar nuestros recursos natues, llevar a cabo programas de investigación y nejo de estos recursos, revalorizar nuestros recurhumanos, para dar mayor cobertura a las necesites sociales y mejorar por esta vía la calidad de vida población. Por ello, nos adherimos a las negociaones conducentes a fórmulas de financiamiento, que sliquen el menor compromiso para nuestro desa- futuro, a tiempo que nos permita compatibilizar bjetivos de protección ambiental con aquellos del imiento económico.

a propuesta de financiamiento aprobada en marbasado por el grupo de los 77 -y dentro de ellos, via- se refería a conseguir de los países del Norte, porte de recursos financieros para hacer posible esarrollo sostenible en los países del Sur. Sin bargo, los últimos acontecimientos en la CNUMAD determinado que los planteamientos acordados modificados. Brasil se adelantó así a presentar propuesta, más moderada en relación a planteentos más radicales del grupo de los 77.

Se ha calculado que la ayuda del Norte en este ido, sería del orden de los 125 mil millones de ares. Las Naciones Unidas ya habían propuesto a partir de 1997, el 0,7 del PIB de los países strializados se destine a la asistencia al desarro- pese a lo cual, los países ricos han considerado ella cifra, como irrealista.

Sin embargo, la decisión final implica no sólo una or voluntad para corresponsabilizarse en la soión de problemas que todos han contribuido a erar, sino también, la redefinición de las prioridades del gasto público, pero no sólo en los países ricos sino también en los países del Tercer Mundo.

Se podría comenzar modificando la fuerte proporción de los presupuestos en defensa por parte de los países industrializados. En 1986, este presupuesto llegaba a 666 miles millones de dólares, equivalentes al 5,4% del PIB... cifra que corresponde a cuatro veces más que lo que solicitan los países del Sur para efectivizar el desarrollo sostenible.

Respecto a los países del Tercer Mundo, las Naciones Unidas han señalado que aquellos invierten también una fuerte proporción de sus presupuestos en defensa ($us. 162 mil Mill), y que ello podría ofrecer un excelente potencial para trasladar recursos a otro tipo de prioridades. Asimismo ha señalado que estos presupuestos son alarmantes particularmente en relación a los recortes sufridos por los presupuestos para educación y salud.

Sólo para tener una idea de las proporciones, en nuestro país, durante el primer trimestre de 1991, el Ministerio de Defensa Nacional ha sido, -después del de Finanzas- el que tuvo mayor presupuesto ejecutado en relación al total. Los Bs 95 Mill. asignados a Defensa constrastan en cambio, con los Bs 50 Mill. correspondientes al Ministerio de Salud (Boletín 271, Banco Central).

Adicionalmente, las Naciones Unidas han señalado que "los drásticos aumentos en gastos militares no sólo han significado la apropiación de recursos presupuestales cada vez menores, y el debilitamiento de los servicios sociales y el crecimiento económico, sino que también han consumido considerables cuantías de divisas extranjeras por importaciones de armas (entre 1960 y 1987, estas importaciones aumentaron de $us. 1,100 mill. a $us. 35 mill.). Según el Banco Mundial, en muchos países en desarrollo, la deuda militar constituye más de la tercera parte de la deuda total (el total de gastos militares en el Tercer Mundo se aproxima a los $us. 200 mil mill.).

Frente a todo esto, es evidente que existe un enorme potencial para aumentar el presupuesto destinado al desarrollo sostenible, si se reducen los gastos militares tanto en los países ricos como en los países pobres. En otras palabras, si bien el grueso del financiamiento del desarrollo sostenible podría ser posibilitado con fondos provenientes de los países del Norte, nuestros propios países también debieran reordenar sus prioridades y demostrar, más allá de los discursos, que su contribución a la conservación del medio ambiente, podría ser una realidad.

Los cinco "feos" de la cumbre

RIO DE JANEIRO, 8 (AP)- Estados Unidos fue elegido hoy como el país "más destructivo" en la primera semana de negociaciones de la Eco-92, según las organizaciones no gubernamentales.

Arabia Saudita, Japón, Malasia y la Agencia Internacional de Energía Atómica completaron el cuadro de los "cinco peores" de la semana por sus posiciones conflictivas en las negociaciones.

Estados Unidos, dijo Tony Juniper de la asociación Amigos de la Tierra, dijo que Estados Unidos fue elegido por unanimidad y sin debate, por su "papel destructivo" en las convenciones sobre clima y biodiversidad, y en "siete de cada diez puntos" de la Agenda 21.

La posición norteamericana contraria a la convención sobre biodiversidad, ha aislado a Washington del resto de los países desarrollados, en los principales asuntos de la conferencia de Naciones Unidas sobre medio ambiente y desarrollo.

Los críticos afirman además que la convención del clima fue "diluida" por intervención de Estados Unidos, sin los compromisos necesarios para reducir la emisión de gases que calientan la corteza terrestre.

El segundo lugar correspondió a Arabia Saudita, por tratar de retirar el capítulo sobre atmósfera de la Agenda 21, o por retirar "sistemáticamente" cualquier referencia sobre energías renovables.

Japán fue elegido tercero por presentarse a sí mismo como la "superpotencia" ambiental, aunque escondiéndose detrás de Estados Unidos y apoyándolo "silenciosamente" en la mayoría de los temas.

Malasia, en cuarto lugar, por utilizar la soberanía nacional para "poner en riesgo" la conservación de la diversidad forestal, y los derechos de los pueblos indígenas.

En quinto lugar, la Agencia Internacional de Energía Atómica, por presentar la energía nuclear como la solución ambiental en energía, y por haber logrado exitosamente mantener sus problemas fuera de los documentos.

Habla Bolivia en la Cumbre de la Tierra

Especial para PRESENCIA
Carlos Decker-Molina

En la declaración leída por Gerardo Aguirre Ulloa, secretario general de Medio Ambiente de Bolivia, se da a conocer que el Gobierno suscribirá los Convenios sobre Clima y Bio-diversidad, porque "estos nuevos marcos de relacionamiento internacional hacen que aumente nuestra confianza en que podremos lograr las metas que nuestros pueblos demandan. Sin embargo no es bueno ser demasiado optimistas, el camino por recorrer es aún largo". Aguirre Ulloa, enfatizó sobre los logros bolivianos en materia de conservación. Naturalmente hizo referencia a la "pausa ecológica" por cinco años: moratoria que permitirá -dijo- el reordenamiento interno para lograr compatibilizar nuestras acciones necesarias para el futuro, pero, dijo también que en ese lapso se tendrá que encontrar políticas que compatibilizen la explotación forestal con las políticas ambientalistas.

DE LOS DERECHOS

De los pueblos indígenas, dijo que se ha ratificado por el Congreso Nacional, el Convenio 169 de la OIT por el que se reconoce dos millones de hectáreas como territorios indígenas.

El representante boliviano dijo que su país participa activamente en la creación del Fondo para el Desarrollo de los Pueblos Indígenas de Latinoamérica y el Caribe. "Es una muestra de la importancia que le asigna nuestro Gobierno a la incorporación de amplios sectores de la sociedad en la gestión del desarrollo y el medio ambiente".

Las relaciones con las ONG's y el Estado también fueron parte de la declaración boliviana leída por Aguirre Ulloa. "Para nuestro país esta relación es fundamental", expresó. "En la búsqueda de soluciones tenemos que participar todos y las ONG's son buenos implementadores de políticas eco-ambientalistas, nos dijo en conversación aparte.

Se refirió también a la salud de la población y afirmó que ésta era precárea. Anotó la falta de servicios adecuados y sobre todo ,la falta de recursos económicos, lo que significa que entre las prioridades del Gobierno esté, cuando menos, "aliviar las condiciones de pobreza existentes".

DESARROLLO

Sobre el Desarrollo Sostenible, Aguirre Ulloa nos expresó, en una entrevista con este enviado, que se trata de cubrir racionalmente las necesidades de la población, "tenemos un potencial que queremos absorber para beneficio de los bolivianos, pero, en equilibrio con el medio ambiente. Esa es la médula de nuestra Ley General de Medio Ambiente", y luego explicó que se trata de un instrumento jurídico que normatiza el desarrollo no depredador. Mencionó que otro instrumento es el Fondo Nacional para el Medio Ambiente, que tiene la misión de organizar la inversión y canalizar financiamientos para las actividades ambientales. "Es justamente a través de estos mecanismos, señaló, que se ha logrado reducir parte de nuestra deuda bilateral".

ONG INTERNACIONAL

Necesita Director de Proyecto de Supervivencia Infantil.
Lugar: El Chaco-Tarija Bolivia
Requisitos:
• "M.P.H." o Experiencia en Programas de Salud
• Dominio del Inglés/ Castellano
• Disponibilidad Inmediata
Enviar curriculum a la casilla 4577 hasta el 18 de junio.
Santa Cruz-Bolivia

¿NO ESTA CANSADO DE PAGAR Y PAGAR Y PAGAR ALQUILERES?

Compre un departamento de primera en Sopocachi bajo desde 28.800 dólares, financiado hasta 15 años. INFORMES: Av. 6 de Agosto Nº 2006, o para su comodidad disque el 373018

CORPORACION REGIONAL DE DESARROLLO DE TARIJA
CODETAR

CORPORACION REGIONAL DE DESARROLLO DE TARIJA
GERENCIA DE OBRAS PUBLICAS
INVITACION PUBLICA Nº 21/92
"ENLOSETADO PADCAYA"

La Corporación Regional de Desarrollo de Tarija CODETAR, invita a las empresas constructoras legalmente establecidas en el país interesadas en presentar propuestas con destino al ENLOSETADO DE PADCAYA, ubicada en el Cantón Padcaya, Provincia Arce del Departamento de Tarija.
Toda propuesta deberá sujetarse al Pliego de Especificaciones Legales, Administrativas y Técnicas elaborado para este efecto, el mismo que estará a disposición de los interesados en Sección Caja de CODETAR de su Edificio Central, planta baja, ciudad de Tarija, previo el pago de Bs 80.
Las propuestas se recibirán en sobre cerrado y con el rótulo respectivo, indefectiblemente en la Unidad Jurídica de CODETAR, situada en Avenida Las Américas Esq. España (Edificio Central segunda planta), ciudad de Tarija, hasta horas 18:00 del día **JUEVES 25 DE JUNIO DE 1992.**
Cualquier información adicional recabar de la Gerencia de Obras Públicas, Virginio Lema Nº 728, teléfonos 2-5148 2-3988.
La apertura se efectuará dentro de las 48 horas siguientes a la presentación de propuestas.

Tarija, junio 4 de 1992
RELACIONES PUBLICAS DE CODETAR

GESTION DE LA NUEVA CORPORACION

CORPORACION REGIONAL DE DESARROLLO DE TARIJA
CODETAR

CORPORACION REGIONAL DE DESARROLLO DE TARIJA
GERENCIA DE OBRAS PUBLICAS
INVITACION PUBLICA Nº 20/92
"ENLOSETADO CHAGUAYA"

La Corporación Regional de Desarrollo de Tarija CODETAR, invita a las empresas constructoras legalmente establecidas en el país interesadas en presentar propuestas con destino al ENLOSETADO DE CHAGUAYA, ubicada en el Cantón Chaguaya, Provincia Arce del Departamento de Tarija.
Toda propuesta deberá sujetarse al Pliego de Especificaciones Legales, Administrativas y Técnicas elaborado para este efecto, el mismo que estará a disposición de los interesados en Sección Caja de CODETAR de su Edificio Central, planta baja, ciudad de Tarija, previo el pago de Bs 100.
Las propuestas se recibirán en sobre cerrado y con el rótulo respectivo, indefectiblemente en la Unidad Jurídica de CODETAR, situada en Avenida Las Américas Esq. España (E dificio Central segunda planta), ciudad de Tarija, hasta horas 18:00 del día **JUEVES 25 DE JUNIO DE 1992.**
Cualquier información adicional recabar de la Gerencia de Obras Públicas, Virginio Lema Nº 728, teléfonos 2-5148 2-3988.
La apertura se efectuará dentro de las 48 horas siguientes a la presentación de propuestas.

Tarija, junio 4 de 1992
RELACIONES PUBLICAS DE CODETAR

GESTION DE LA NUEVA CORPORACION

Obreros y parlamentarios

Política minera frente a su más dura prueba

Por Gabriel Tabera Soliz

En medio de la abierta resistencia laboral a la explotación privada de los centros mineros estales y la incertidumbre que rodea al contrato con la FMC LITHCO, el gobierno tendrá en los próximos días una de las más duras pruebas para llevar adelante su política minero metalúrgica.

Después que la COMIBOL decidiera, el pasado viernes, entregar por 20 años la explotación de las colas y descartes de Catavi a la empresa brasileña "Mineracao Taboca", sindicalistas mineros instruyeron el "atrincheramiento" de sus afiliados para impedir el ingreso de la compañía privada.

Simultáneamente, movilizaciones de trabajadores en San José, que buscan impedir el cierre de este centro, amenazan con bloquear los intentos gubernamentales por incorporar el capital privado en la explotación de la minas del Estado.

Pero además del conflicto que representa la oposición laboral, el Ejecutivo también tendrá que extremar esfuerzos para que un dubitativo Parlamento decida convalidar el contrato de explotación del Salar de Uyuni que ya ha firmado con la transnacional LITHCO.

UN APOYO QUE PRESIONA

En medio del conflictivo panorama, el ministro de Minería, Alvaro Rejas, resumió el criterio oficial cuando, al firmar el contrato de riesgo compartido con la Mineracao Taboca, aseguró que el gobierno dará "estricta aplicación a su política minero metalúrgica (...) para transformar la languideciente minería boliviana en una nueva, pujante y competitiva".

La firme determinación proclamada por Rejas desde que asumió la dirección de su despacho para impulsar el plan de rehabilitación minera acordado con el Banco Mundial, mereció, hace poco, comentarios favorables de la representante de ese organismo internacional, Constance Bernard, quien ponderó el "mayor dinamismo" de las autoridades nacionales.

Los retrasos en el plan de reestructuración que contempla la suscripción de contratos de riesgo compartido y la racionalización de personal, además del cierre o transferencia de unidades productivas deficitarias de la COMIBOL al sector privado, obligó al Banco Mundial a suspender temporalmente el desembolso de un crédito de 35 millones de dólares.

Cuestionado contrato con la FMC LITHCO, mientras que mineros se "atrincheran" en Catavi y San José en protesta por "joint ventures"

EXPLICACIONES NECESARIAS

En un primer intento para vencer la resistencia de los mineros de Catavi y Siglo XX, el ministro Rejas anunció que se trasladará hacia esos distritos del norte de Potosí donde buscará mostrar las "ventajas" del contrato con la Mineracao Taboca.

"Lamentablemente no hemos tenido el tiempo para explicar adecuadamente a las bases, a los trabajadores, sobre los beneficios de este tipo de contratos. Esta tarea quiero cumplirla personalmente con los ejecutivos de la COMIBOL en una fecha próxima", dijo.

Pero, pese a los intentos apaciguadores de Rejas, dirigentes mineros anunciaron que se opondrán tenazmente al ingreso de la firma brasileña e instruyeron "guardia permanente y atrincheramiento en todas las secciones de trabajo en Catavi y Siglo XX".

"Ningún trabajador minero debe abandonar su fuente de trabajo por ninguna circunstancia. Todos deben defender sus derechos e impedir la consumación de los funestos planes de la administración de COMIBOL y el gobierno", dice un pronunciamiento de la Federación de Mineros que, además, instruye "no permitir el ingreso de las empresas privadas y, en su caso, expulsarlas de los campamentos mineros".

CON PLANES PERO SIN PLATA

Con la misma potencialidad conflictiva de Catavi, el centro minero San José constituye otro inquietante foco para la materialización de la política minera gubernamental.

Después de meses de enfrentamientos y negociaciones, los mineros de San José elaboraron un plan de rehabilitación, que posibilitaría la continuidad de operaciones rentables en ese distrito. El proyecto, sin embargo, fue desestimado por la COMIBOL.

Rejas señaló días atrás que la estatal minera no disponía de recursos para llevar adelante el proyecto laboral, por lo que planteó a los trabajadores hacerse cargo de ese centro mediante un contrato de riesgo compartido.

Pero este planteamiento implica el despido de los 530 trabajadores de San José, quienes con sus beneficios sociales podrían financiar las operaciones de reactivación productiva de este distrito.

Los mineros, tras ratificar su fe en la viabilidad técnica del plan, que postula una rentabilidad mensual de 113 mil dólares, acusaron al gobierno de "fondear" el proyecto sólo por razones políticas y para cumplir sus acuerdos con el Banco Mundial.

"La COMIBOL está ejecutando un plan de liquidación de la minería nacionalizada, sin atender ningún criterio técnico ni económico, sino sólo empujado por el criterio subalterno de cumplir un plan ajeno a los intereses del país", agrega un documento de la Federación de Mineros que extendió el "estado de emergencia" a todas las minas bolivianas.

LITHCO, EN INCIERTO CAMINO

En un terreno menos explosivo pero quizás más complicado, el gobierno también enfrenta dificultades para lograr que el Congreso Nacional apruebe el contrato que suscribió hace cuatro meses con la norteamericana FMC LITHCO.

La persistencia gubernamental para que la LITHCO sólo pague 10% del régimen complentario al IVA, cuando en el país rige una tasa de 13%; y la estabilidad de todos los tributos durante los 40 años del contrato, además de otras observaciones, llevaron al Parlamento a una dura polémica que mantiene en suspenso el proyecto.

Y aunque la validez del contrato fenece en tres semanas, dirigentes parlamentarios dijeron que es altamente improbable que se reúnan para tratar este tema, que aún no logra consenso.

Frente a ello, el ministro Rejas anunció para los próximos días una reunión con el pleno de la brigada parlamentaria potosina en procura de convencerla de la necesidad de viabilizar de inmediato el ingreso de la transnacional al Salar de Uyuni.

El futuro del contrato con la LITHCO, al igual que los de riesgo compartido para Catavi y San José, constituyen una difícil prueba para los planes gubernamentales y sin duda marcarán honda huella en la historia de la minería contemporánea de Bolivia.

INVITACIONES DIRECTA

La Empresa Metalúrgica Vinto (Oruro), en previsión a lo dispuesto p reglamento de Adquisiciones, del D.S. 21660 del 10 de julio de 1987, le bien invitar a todas las firmas comerciales legalmente establecidas, pres ofertas para la provisión de los siguientes materiales:

INVITACION DIRECTA DCN-55/92
PEDIDO: 20-76-0008

20	Pzas.	Vasos de precipitación de vidrio PYREX, capacidad 2 Forma Baja
20	Pzas.	Vasos de precipitación de Vidrio PYREX, capacid litros Forma Baja
10	Pzas.	Vasos de precipitación de vidrio PYREX, capacid litros Forma Baja
10	Pzas.	Vasos de precipitación de plástico capacidad 2 l Forma Baja.
5	Pzas.	Jarras de Plástico graduado capacidad 3 litros.
20	Pzas.	Calefactores eléctricos de cuarzo, sumergible para dos y bases de las siguientes dimenciones: ø 2.2 cm. cm.
20	Pzas.	Calefactores eléctrico de cuarzo sumergible para ác y bases de las siguientes dimenciones: ø 2.2 cm. x 22 para 220 V. 100 W, item 6 y 7

INVITACION DIRECTA DCN-56/92
PEDIDO; 20-76-0007

1	Caj.	Kits, merckoquant, arsénico varillas indicadoras intérvalos de medida 0-0,1 - 0,5 -1,0 -1.7 - 3 (mg/1
1	Caj.	Kits, microquant, cromo, tet con comparador de di giratorio para sesibilidad de 0-0 - 1 - 0,2 - 0,35 - 0,6 - 1,8 (mg/1 Cr).
1	Caj.	Kits, merckoquanta, polon, test con comparador de di giratorio para sensibilidad de 0 -500 (mg/1 Pb). Art. H (100 77).
1	Caj.	Kits, microquant, sulfato, test con comparador de di giratorio para sensibilidad 0-25 - 50 - 75 - 100 -130 - 190 (mg/1 SO4-2).
1	Caj.	Kits, merckoquant, sulfato, varillas indicadoras para sibilidad de 200 - 1600 (mg/1 SO4-2).
1	Caj.	Kits, merckoquant, estaño, varillas indicadora para se bilidad de 0 - 10 - 25 - 50 - 100 - 200 (mg/1, Sn).

Todas las ofertas deberán ser presentadas en forma individual para invitación haciendo referencia la numeración respec deben ser presentadas en sobres cerrados, en ofic Sub-Gerencia Administrativa de la Empresa Metalú Vinto - Oruro, y/u oficinas de Gestoria La Paz.

TELEFONES: 51343 - 54060 (Oruro); 369546 - 369547 (La Pa

Todas 1

NOTA: PLAZO DE ENTREGA DE LAS OFERTAS HATA HS. 15 DEL 22 DE JUNIO DE 1992, PASADO ESTE TERMINO NO ACEPTA NINGUNA OFERTA, LAS OFERTAS DEBERAN ESTAR ACOMPA DAS DEL REGISTRO DE COMERCIO DEL MINISTERIO DE IND TRIA COMERCIO Y TURISMO.

Vinto (Oruro), 8 de junio de 1992

EMPRESA METALURGICA VINTO

YPFB

YACIMIENTOS PETROLIFEROS FISCALES BOLIVIANOS
DIRECCION GENERAL DE EXPLORACION Y EXPLOTACION

PRIMERA, SEGUNDA Y TERCERA CONVOCATORIA

Yacimientos Petrolíferos Fiscales Bolivianos, convoca a las empresas o firmas legalmente establecidas a p ofertas para la provisión de los siguientes servicios y materiales:

Nº Inv. Pública	Nº Interno	Descripción
PRIMERA		
534-92	PEP-304-92	SERVICIO Y PROVISION MATERIALES DE LODOS DE PERFO POZO SIR-9
535-92	PEP-305-92	SERVICIO Y PROVISION MATERIALES DE LODOS DE PERFO POZO VBR-10
536-92	PEP-306-92	SERVICIO Y PROVISION MATERIALES DE LODOS DE PERFO POZO VBR-11
537-92		SERVICIO CONSTRUCCION FUNDACIONES DEL 3ER. COMPR REINYECCION PLANTA DE GAS VGR.

Nº Inv. Pública	Nº de Pedido	Descripción
SEGUNDA		
519-92	GPD-6015-92	CEMENTO, ASBESTO, MALLA, FIERROS Y ALAMBRE
TERCERA		
506-92	GPD-6008-92	REPUESTOS MOTOCOMPRESORES "CLARK"

Los pliegos de especificaciones cuyo valor es de Bs 25.oo (VEINTICINCO 00/100 BOLIVIANOS.-), pu obtenidos en la Secretaría del Distrito de Materiales de la Dirección General de Exploración y Explotación en el Km 2 1/2 antigua carretera a Cochabamba, teléfono 347336 interno 20, a partir del día martes 9 de 1992.

Las propuestas se presentarán en sobres cerrados y lacrados, en la misma Secretaría hasta horas 10.00 a de la mañana) del día miércoles 8 de julio de 1992. Las ofertas serán abiertas el mismo día a horas 14

Santa Cruz, 9 de junio de 1992