CERVECERIA BOLIVIANA NACIONAL S.A.

❑ La democracia en Latinoamérica está todavía sobre bases muy frágiles

Página 6

❑ El caso Huanchaca no ha concluido: pasa a jurisdicción de Corte cruceña

Página 5

CERVECERIA BOLIVIANA NACIONAL S.A.

AÑO XLI- Nº 12.072- LA PAZ, BOLIVIA,
LUNES 13 DE ABRIL DE 1992

PRESENCIA

MATUTINO FUNDADO EL 28 DE MARZO DE 1952

22 PAGINAS - LA PAZ: Bs 1.50,
EL PAIS: Bs 2.00

En esta Edición

El Parlamento entró receso hasta el lunes . Esta vez por Semana nta las cámaras de utados y Senadores robaron ingresar en un evo receso lamentario. Este fue rdado por las bancadas resales de todos los tidos (página 5).

to Mando Militar a hoy caso del o 23 de Marzo. Se ni con el directorio de DENA y el ministro ensa, Alberto Saenz para definir si el ial Superior de a Militar enjuicia a ponsables de su o dispone la ción del informe a 5).

sileños y peruanos n en Karting. Giaffoni en SUDAM ruano Ernesto nowitz en fórmula ron los ganadores lamericano de g que se cumplió n éxito en La Paz. viano Juan Antonio se clasificó cuarto ategoría "Fórmula ESENCIA iva).

ieren otorgarle a ndrés Pérez s especiales". En olíticos venezolanos uramente criticado o que mente está do el presidente no con el partido de n COPEI (página 6)

o arrepentidos" aber negociado su Los siete presuntos icantes que se al denominado del miento", afirman alsas las versiones s por el MNR

ueblos indígenas países n fortalecer sus ciones. A esa conclusión arribó nión del Fondo sarrollo de los ndígenas de atina y el Caribe.

Domingo de Ramos

Es culpa de los hombres no escuchar el llamado de liberación de Dios

Es culpa de los hombres que no se escuche el llamado de liberación de Dios, que significa justicia, solidaridad, amor y esperanza. Así se expresó el arzobispo de La Paz, Monseñor Luis Sainz, al señalar que los hombres del mundo no han comprendido el mensaje de Dios y han permitido la existencia de la miseria, el egoismo, la prepotencia y la deshonestidad de algunos de ellos.

El Arzobispo, que presidió en la Catedral y la Plaza Murillo la conmemoración del ingreso de Jesús en Jerusalén, respondió brevemente preguntas de los periodistas y al indagársele su criterio en torno al tratamiento del caso Huanchaca y Fernando Bathelemy en el Parlamento -donde concluyó una segunda investigación sin aclarar los asesinatos de Kaparuch y del diputado Edmundo Salazar que investigaba los mismos- Mons. Sainz se limitó a responder que ello es parte de "la miseria humana".

Afirmó que el que no exista justicia y fraternidad es por el pecado del hombre, que se resiste a escuchar el llamado de Cristo, ya que "al parecer no queremos vivir, compartir en solidaridad y amarnos como hermanos bajo un solo padre, Dios; una sola madre, la Iglesia fundada por Cristo, donde todos estemos hermanados para compartir nuestros bienes, necesidades, sin odio, hambre y sufrimiento".

"Desde que esa libertad fue concedida al hombre, éste puede acoger la gracia y bendición de Dios o puede rechazarla, seguir a Cristo u otro camino, serle fiel o engañarlo", añadió.

DOMINGO DE RAMOS

Al celebrar la misa de Domingo de Ramos, con la cual se inicia la Semana Santa, el arzobispo explicó que en esa fecha se conmemora a Cristo, quien voluntariamente quiso entrar montado en un asno a la población de Jerusalén, cuya gente salió a las calles sacando sus mantas y alfombras, para recibirlo de manera espontánea, gloriosa y jubilosa, reconociéndolo como el Mesías, como el liberador de Israel.

Con una procesión realizada en la Plaza Murillo, se buscó dar el mismo significado y recordar a Cristo como liberador, como el Mesías.

Este Domingo de Ramos, señaló en su homilía, "nos dice que vamos hacia algo importante, la resurrección de Jesús, quien dio su vida por nosotros, la ofrendó por sus hermanos y porque creía en el servicio a los demás".

Pidió la unidad del pueblo boliviano para apartar la maldad y para que se siga el camino delineado por el Evangelio, pues los días de Semana Santa son para reflexionar sobre el significado de la obra de Cristo.

Concluida la homilía, Mons. Sainz bendijo las palmas que los fieles le acercaron al altar y que son un símbolo del recibimiento de Cristo como liberador y Mesías.

Celebración de Domingo de Ramos
El arzobispo de La Paz, Mons. Luis Sainz, bendijo las palmas durante la celebración litúrgica de Domingo de Ramos, en la Catedral Metropolitana. Los templos católicos se vieron colmados por feligreses que iniciaron así, la Semana Santa.

Reunión de cancilleres

OEA en crucial reunión analizará caso peruano

> Según versiones diplomáticas, la "inexperiencia política" de Fujimori, lo llevó a disolver el Parlamento

La Organización de los Estados Americanos (OEA) comienza hoy una reunión especial de cancilleres, para analizar la crisis por la que atraviesa el Perú. Este encuentro podría convertirse en una prueba de fuego para el organismo regional.

Los cancilleres de América Latina deberán discutir una estrategia común para hacer frente a la intempestiva decisión del presidente Alberto Fujimori, de asumir plenos poderes.

El domingo 5 de abril, hace una semana, en horas de la noche, el presidente Fujimori, con respaldo de las FF.AA. de su país, optó por la radical medida de disolver los poderes Legislativo y Judicial. Este hecho mereció la condena internacional, aunque cuenta con el respaldo interno. Por lo menos el 75% de la población peruana está de acuerdo con la medida.

Los EE.UU. dijeron que podrían imponer sanciones al gobierno peruano, incluyendo la suspensión de la asistencia económica, vital para el vecino país.

El subsecretario de Estado adjunto para Asuntos Interamericanos, Bernard Aronson, dijo la semana pasada que no creía que se impusiera al Perú un embargo comercial, como el que la OEA dictó contra Haití.

De acuerdo a las previsiones efectuadas por los analistas, una respuesta (de la OEA) que vaya más allá de la retórica, se toparía con algunos problemas de difícil solución. Uno de elllos será que los delegados se enfrentarán a la poco usual situación de lidiar con dos representantes del Perú: el canciller Augusto Blacker, quien defiende la posición oficial; y el primer vicepresidente Máximo San Román, quien se plegó al movimiento parlamentario de resistencia al donominado "autogolpe".

INEXPERIENCIA POLITICA

En fuentes diplomáticas peruanas se dijo que la inexperiencia política del presidente peruano lo llevó a arrogarse poderes extraordinarios con apoyo militar (cerrar el Congreso), "sin calcular el impacto internacional que tendría la ruptura del orden institucional".

En esas fuentes se dijo que "nadie duda que la corrupción se había entronizado en el Poder Judicial o que había inoperancia en el Congreso, pero no se puede patear el tablero de la democracia".

"Un presidente con una pizca de cultura política hubiera consultado a sus colegas latinoamericanos antes de tomar semejante decisión, para sondear cuál sería la reación continental", dijo un diplomático.

"Hubiéramos preferido otros medios para hacer", dijo Fujimori en un mensaje televisivo el miércoles, tres días después de asumir plenos poderes. "¿(pero) vamos acaso a detener el latido de Perú, que cada vez se siente más fuerte, porque se recupera, por el interés de unos cuantos profesionales de la política?".

(Más información, página seis)

Demandan que el gobierno atienda la empresa

LAB suspende hoy sus vuelos por paro de sus trabajadores

Los trabajadores del Lloyd Aéreo Boliviano (LAB) suspenderán actividades el día de hoy. Es un acto de protesta porque el gobierno no atendió sus demandas destinadas a enfrentar la "grave" situación de la empresa.

La determinación fue comunicada a la corresponsalía de **PRESENCIA** en Cochabamba, por el secretario de Relaciones de la Federación Sindical de Trabajadores del LAB, Tito Caero, quien informó que ayer en la mañana se realizó una reunión de secretarios generales, oportunidad en la que se analizó el problema y se decidió parar durante 24 horas.

"El gobierno no nos presta atención. Si el gobierno considera que el LAB no es un asunto importante para el país, habrá que hacerle dar cuenta que sí es importante. Hemos agotado el diálogo. Hasta hace unos minutos hemos esperado la respuesta y aún esperamos", dijo.

Indicó que el V Ampliado Nacional de trabajadores, que se llevó a cabo en esta ciudad el 7 de este mes, decidió exigir a los gobernantes una reunión con los ministros de Transportes y Comunicaciones, Planeamiento y Coordinación, Finanzas y Trabajo y Desarrollo Laboral para tomar decisiones sobre las conclusiones del encuentro entre gobierno, ejecutivos y trabajadores, efectuado el 4 de febrero con participación de los comités cívicos y representantes del Parlamento.

"No hemos tenido respuesta. El ministro de Trabajo dice que los ministros están ocupados en cosas importantes", dijo Caero al señalar la posibilidad de otras medidas "más enérgicas".

La huelga comenzará a las cero horas del lunes. El informante dijo:"hemos tomado todos los contactos con las tripulaciones, con las bases. Todo está dispuesto".

Finalmente indicó que este lunes tendrá lugar una serie de contactos con el Comité Cívico, la Central Obrera Departamental (COD) y otras organizaciones para "coordinar medidas de fuerza ya que el gobierno se niega a atendernos".

Gobierno lo declaró ilegal

Hoy comienza paro médico de 72 horas

Hoy comienza el paro de 72 horas anunciado por el Colegio Médico de Bolivia. El gobierno lo declaró ilegal. "Esa actitud contrasta con los esfuerzos que realizaron los ministerios de Previsión Social y Salud Pública y Finanzas, con el ánimo de encontrar una solución satisfactoria e inmediata al sector médico", declaró ayer el ministro de Salud, Carlos Dabdoub.

El presidente del Colegio Médico de Bolivia, Enrique Barrios, confirmó la paralización de las actividades medicas. Se mantendrán los servicios de emergencia. Aclaró que la medida fue dispuesta porque el gobierno no entregó, hasta el sábado, una respuesta favorable.

El ministro Dabdoub, al lamentar la actitud asumida por los dirigentes de ese ente colegiado, dijo que responsabilizará a los médicos que acaten el paro, de cualquier acto de desatención que produzca riesgos a la salud o fallecimiento de pacientes.

Advirtió que a los responsables de cualquier hecho de esa naturaleza se les seguirá el proceso judicial correspondiente y, además, recordó la vigencia de la Resolucion Ministerial Nº 0067, de 13 de febrero de 1991, que declara al personal de la seguridad social y de salud pública en emergencia nacional

Por otra parte, informó que durante la jornada del sábado, se trató infructuosamente de tomar contacto, vía telefónica, con el presidente del Colegio Médico de Bolivia, Enrique Barrios. Comentó que al enterarse, por los medios de prensa, sobre los argumentos que promueven el paro médico, ellos sólo demuestran falta de voluntad en las negociaciones con esa secretaría de Estado.

Al afirmar que una de las razones del paro es la falta de institucionalización, dijo que los dirigentes médicos deben recordar su predisposición a la solución, cuando realizó una visita a esa entidad. "Lamentablemente ese trabajo no puede realizarse de inmediato", añadió.

Asimismo, señaló que la pretensión salarial de los médicos no puede ser atendida, porque no se cuentan con los recursos necesarios. Explicó que el salario básico de un médico del Ministerio de Salud, a tiempo completo, es de 800 bolivianos, mientras que el que trabaja en la Caja Nacional de Salud alcanza a 1.200, en tanto que los que prestan servicios en la Caja Petrolera perciben más de 3.000 bolivianos.

Al reiterar su molestia por la actitud del Colegio Médico, dijo que la medida fue anunciada precisamente cuando se conmemora el "Día Internacional del Niño", cuya salud y cuidado declaró el gobierno como prioridad nacional desde noviembre de 1989.

PRESENC
La Paz, Bolivia,
lunes 13 de abril de

La niñez y el neoliberalismo

Por Aida Albarracín Valda

El 12 de abril, al parecer, sólo resulta una fecha más en el calendario frívolo, que pasa año tras año y hace ver que la tecnología avanzó tanto con nuevos descubrimientos, pero también epidemias, drogadicción violaciones, crímenes, guerra y otros males sociales.

¿Por qué es especial un 12 de abril en Bolivia? Porque ese día, en 1955, se promulgó el Decreto Supremo de los Derechos del Niño Boliviano, en un ambiente donde también era todo transformación y habían ansias de cambio para una mejora sustancial en la vida de los habitantes de nuestro país.

Hoy como ayer, las necesidades son las mismas, o tal vez en este tiempo se incrementaron hasta duplicarse debido al hambre, la miseria, la desperación y hace que todos estemos encaminados a buscar nuevos rumbos que solucionen la crisis que nos afecta y aplasta a diario.

¿Pero qué tiene que ver todo lo anterior con el Día del Niño Boliviano? Bastante, porque quienes más sufren los embates del hambre, las enfermedades, mortalidad en grados incontrolables, son precisamente quienes conforman el futuro de un país, los niños de 0 a 13 años de edad.

Es precisamente un nuevo modelo económico, denominado "neoliberal", el que en el último tiempo fue aplicado inhumanamente sobre los sectores de menores ingresos económicos, cuyos hogares se ven en un inminente peligro de desintegración familiar.

El resultado de la improvisación hace que para la supervivencia se tome el fácil expediente de enviar a los niños a la calle a buscar su sustento, sin importar los riesgos que pueda correr su vida, sin tener en cuenta si hace calor o frío, o si se respetan sus derechos.

A todo ello, se suma la deficiente educación fiscal, que pese a ser gratuita, tiene un costo para las familias de escasos recursos que deben hacer sacrificios imposibles para lograr que el niño alcance al menos una educación básica.

Pero las penalidades de toda esta falsa estructura no quedan ahí y tienen aún más componentes, pues la gran mayoría de nuestros niños concurren a clases las más de las veces sin desayuno, otras sin almuerzo, y tienen que contentarse con una taza de sultana con pan.

El castigo es todavía más infame cuando los niños de las grandes urbes, el campo y las minas, donde los cinturones de miseria son invadidos por enfermedades infecto-contagiosas, no reciben la atención oportuna y ocurren muertes de cientos de ellos.

Todo lo anterior parece de ciencia-ficción, pero lamentablemente lo palpamos a diario, cuando vemos decenas de chiquillos buscar un pan, lustrando calzados, vendiendo periódicos, anunciando los tramos de un mini-bus o de dulceros, heladeros, de cuerpecitos azotados por el hambre que cantan en los omnibuses.

¿Por qué se permite todo esto? ¿Ya no nos importa? ¿Se nos acabó el espíritu solidario? ¿Es que nuestros niños sólo valen unos centavos y ya no son la semilla y el fruto de nuestra Bolivia para el próximo siglo?

Pero todavía hay bolivianos honestos que ese Día del Niño Boliviano nos sentimos verdaderamente acongojados, estupefactos, hasta a veces impotentes, porque también somos pobres por no ser corruptos, para luchar por días mejores no sólo para nosotros sino por todos los nuevos hijos de Bolivia.

Sabemos que nuestro pueblo jamás fue indolente, que siempre fue sencillo y solidario, por eso es que hago un renovado llamado a todos los hombres y mujeres, a los sectores sociales, empresariales, sindicales, a la Iglesia Católica, a los periodistas, para decirles que es ahora cuando como bolivianos debemos proponernos que los Derechos del Niño sean respetados y cumplidos, porque la niñez no es sólo el futuro sino el presente de nuestra patria.

Asimismo, formulo una vehemente invocación para que los partidos políticos no utilicen más a los niños en sus campañas proselitistas para ganar votos, sino que hagan conciencia que el trabajo por la niñez debe ser permanente, no con falsas promesas o teorías sino con medidas reales y prácticas.

Los niños de Bolivia no son neoliberales, necesitan de una mejor atención de nuestra sociedad, un trato más justo, más humanitario y cristiano.

Porque si algún día dejamos de sembrar veremos cómo Bolivia agoniza poco a poco y camina hacia su extinción.

Si no queremos que nuestra Bolivia agonice, cuidemos de nuestros niños, hagamos que esa semilla crezca y vuelva a reproducir así diremos que hemos cumplido, no sólo como ciudadanos, sino como destinatarios de un nuevo rumbo y de una nueva época.

DERECHOS DEL NIÑO BOLIVIANO

Los Derechos del Niño Boliviano aprobados mediante Decreto Supremo número 04017 el 12 de abril de 1955 son:

a) El Derecho a nacer en condiciones adecuadas rodeado de las máximas atenciones higiénico-médicas.

b) El Derecho a conocer a sus padres, llevar un nombre que no sea lesivo a su condición humana ni constituya un estigma social de reconocimiento negativo.

c) El Derecho a todas las oportunidades de la vida desde su nacimiento hasta el desarrollo completo de su personalidad.

d) El Derecho a ser alimentado, asistido, instruido y educado suficientemente para gozar de las prerrogativas de todo ser humano.

e) El Derecho a no ser maltratado moral o materialmente por los suyos o por cualquier miembro de la colectividad.

f) El Derecho a la igualdad, a la relación social y al contacto con todos los niños.

g) El Derecho a ser repetado en sus creencias religiosas.

h) El Derecho a escoger las actividades y juegos de su preferencia y la orientación libre para su profesión.

i) El Derecho preferencial de protección y ayuda con relación a los otros miembros de la sociedad.

j) El Derecho a todas las medidas de previsión y seguridad sociales.

k) El Derecho a reclamar contra la explotación de su trabajo por parte del Estado, sus padres, tutores o apoderados.

l) El Derecho al respeto de parte de los demás en cuanto a su dignidad y real goce de todo lo bello.

m) El Derecho a la protección integral de su vida.

Aida Albarracín Valda es periodista. Fue impulsora de la Declaración de los Derechos del Niño Boliviano.

El compromiso del Canciller

Por Fernando Salazar Paredes

El Ministro de Relaciones Exteriores, Ronald Mac Lean, en su primer contacto formal con el cuerpo diplomático; ha exteriorizado un compromiso: proseguir la tarea de modernización del Estado boliviano con austeridad, eficiencia y honestidad.

El discurso ante los jefes de misiones diplomáticas acreditados en la sede de gobierno fue breve y formal. Sin embargo de ello, reflejaba no solamente los propósitos de un jefe de la diplomacia, sino que trascendía los ámbitos del manejo del accionar externo del Estado para transmitir un mensaje propio de casi un primer ministro.

Sin la acostumbrada parafernalia que adorna este tipo de actuaciones, el nuevo Canciller aludió a la prosecución de la tarea de modernización del Estado boliviano y se cuidó de colocar, entre la austeridad y la honestidad, a la eficiencia.

Es evidente que el Estado boliviano requiere transformarse para superar estructuras arcaicas que impiden al ciudadano medio participar realmente en el proceso de toma de decisiones y tener acceso efectivo al producto de su contribución fundamental a la democracia. De ahí que la modernización, así entendida, es objetivo paradigmático indiscutible.

Referirse ante semejante auditorio a la austeridad y honestidad cuando el gobierno está siendo criticado tanto por el despilfarro como por la corrupción, es admitir, de alguna manera, que se trata de problemas que, en efecto, comprometen la esencia y la imagen del Estado actual.

Fresco aún en la memoria el escándalo de las autocondecoraciones, el compromiso del Canciller de la República, no permite dudas, al menos, de su buena intención y trasmite, además, una esperanza y seguridad que el país está reclamando. El aspecto de la aludida eficiencia, en lo que se refiere al Ministerio de Relaciones Exteriores, es algo que merece párrafo aparte, especialmente si recordamos todo el reciente espectáculo que la Cancillería brindó con relación a su manejo de la política de límites con Chile.

Eficiencia es una virtud o una facultad para lograr un efecto determinado. La Cancillería de la República nunca se ha caracterizado por ser eficiente. Ello, no por carecer de buenos cancilleres -también los ha habido, sin duda- sino por no contar con polít
vos concretos a
La eficiencia
objetivos claros
flejan el interés n
nacional no es p
ciller, Presiden
gobierno de turn
nal compete a la
junto.
En consecue
razmente eficien
ternacional, es
tener un política e
tifica y suprapa
palabras, una
exterior boliviana
senso nacional.
Así, el país, al
Lean, podrá cont
jor al cumplimien
objetivos de los p
ca.
El compromis
la República de
vas que, esperan
para bien de él y
bien del país.

*Fernando Sal
internacionalista y
tario, es Director E
para el Estudio de l
nacionales y el Des*

El aprendizaje de la lecto-escritura

Por Teresa E. del Granado Cosio

La enseñanza-aprendizaje de la lecto-escritura es considerada de fundamental importancia puesto que es la base para la adquisición de conocimientos en otras materias del curriculum; por lo mismo, se apunta a las deficiencias de esta alfabetización inicial como a una de las principales causas del fracaso escolar.

No sin motivo, en la actualidad, se ha convertido en un problema cardinal que urge resolverlo, principalmente, por las secuelas de repitencia y de deserción escolar a los que conduce.

El nuevo enfoque "constructivista" del aprendizaje en este campo, respaldado por los estudios psicogenéticos y psicolingüísticos de la Dra. Emilia Ferreiro y Ana Teberosky aplicados en América Latina y el Caribe, nos plantean alternativas de solución, ya que se basan fundamentalmente en los procesos mentales del escolar como sujeto cognoscente, antes que en los contenidos, en los "buenos métodos" o en las experiencias acumuladas por los docentes, situación que hasta el momento no nos ha vislumbrado mayores éxitos.

Investigaciones de la Escuela de Ginebra nos demuestran que el niño es eminentemente un ser activo que no se limita a reproducir la realidad tal como se le presenta, sino que opera sobre ella y al operar la reconstruye. Por lo tanto, el aprendizaje es producto de la interacción entre el sujeto cognoscente y el objeto de conocimiento, y depende fundamentalmente del desarrollo del niño y no así de la eficiencia del adulto.

El niño inicia el aprendizaje de la lengua escrita antes de ingresar a la educación regular y sistemática, y esto, porque está en constante interacción tanto en el hogar como en la comunidad, como avisos e información escrita de todo tipo, reglamentaciones de tránsito, periódicos, revistas, libros y otros que le permiten plantearse una serie de hipótesis, e incluso le facultan reconocer y anticipar mensajes a través del lenguaje ideográfico.

Aceptar y reconocer que los niños que ingresan al primer grado de la escuela básica, saben mucho o poco sobre la lengua escrita, es respetar las posibilidades concretas de éstos. Obviamente, las acciones pedagógicas deberán estar dirigidas a crear situaciones de aprendizaje donde el escolar descubra la diferencia entre dibujo y escritura, que el lenguaje escrito es un código; deduzca correspondencia entre el enunciado oral y el texto escrito, reinvente la escritura, compare, reflexione, se autocorrija, es decir, hipotetice a partir de lo que sabe, compare con la realidad y reconstruya su aprendizaje a partir de esta experiencia.

Dentro de esta nueva concepción pedagógica del aprendizaje de la lecto-escritura, es una falacia plantear acciones pedagógicas, objetivos, textos escolares de lectura y otros desde fuera del sujeto cognoscitivo; y sí es un deber crear situaciones de aprendizaje que incidan sobre el proceso y dentro del proceso del niño, que consoliden, apoyen y desarro
dades cognoscitiv
y permitan el pa
inferior a un nivel
rrollo intelectual.
La lectura no e
do en la identifica
miento de letras y
en la reconstrucci
que implica nece
actividad inteligen
Identificar palab
considerar el sentido
una total falta de co
La lectura es
pretación, de rec
significado y el
resultado de la in
transacción entre
te y el texto. Esta
cimiento previo, e
to, le van a permi
tearse estrategias
trategias que no
construyen y que
respuestas percep
parte, lectura y es
den enseñarse n
forma separada.
mientos estancos
de un mismo proc
apropiación del len
parte del sujeto.
No obstante, se
dible aclarar la i
tiene no sólo el con
que el lector pueda
tema en cuestión,
tencia lingüística,
cimiento del lengu
riencia efectiva en

Psicóloga Investigado

Las provincias paceñas y la descentralización

Por Ramón Aguilar Achá

Las 19 provincias del departamento de La Paz guardan ingentes riquezas naturales renovables y no-renovables; pero, hoy como antes, continúan debatiéndose en el atraso, el olvido y el despoblamiento, pese a que en conjunto constituyen una real síntesis geográfica y productiva de Bolivia, donde su ciudad capital de La Paz, es la sede del Gobierno Central.

Esa paradójica y negativa realidad, causó la preocupación de los residentes provincianos radicados en la gran metrópoli y movió a insignes visionarios y patricios paceños como Don. Jorge de la Torre, Carlos Crespo Inofuentes, Alcides Aliaga Encinas y otros preclaros ciudadanos, a crear a principios de la década de los 60 la Federación Departamental de Centros Provinciales de La Paz (FEDECEP), entidad de carácter cívico que por D.S. 133279 de fecha 14 de abril de 1966, bajo la Presidencia del Gral Alfredo Ovando Candia, obtuvo la aprobación de sus Estatutos y Personería Jurídica. Desde entonces es un bastión de reivindicación cívica.

Al presente, bajo la presidencia del Ing. Hernán Vera Jemio, varias veces reelecto, continúa desarrollando sus actividades con creciente ímpetu participativo. Cuenta, a la fecha, con 350 Centros de Acción de Residentes Provinciales afiliados, que representan a más de 35.000 miembros activos. No obstante, se estima que con el registro en proceso de muchos otros Centros, fácilmente llegará a contar en breve con unos 100.000 asociados.

La postergación histórica de las provincias paceñas, obedece fundamentalmente a una mala distribución de los fondos económicos centralizados en el Tesoro General de la Nación (TGN), entre las regiones y las provincias que las conforman, por parte de un gobierno centralista. Esto ha venido causando resentimiento y desconfianza generalizados, y empujando a permanentes exigencias por una mayor descentralización tanto en el departamento de La Paz como en el interior del país.

El tema de la "descentralización", tema de por sí complejo y polémico a lo largo de la historia republicana del país, con más de 30 proyectos elaborados en la década de los 80 a nivel del Ministerio de Planeamiento y Coordinación y las regiones y otras iniciativas presentadas al Poder Legislativo, adquiere nueva actualidad, por la crisis que afecta negativamente a la mayoría de los bolivianos. Se plantea su institucionalización como necesidad de "modernización y eficiencia político-administrativa". Se piensa que "con la introducción de nuevos mecanismos e instrumentos que permitan romper la inercia del centralismo ... se alcanzará más eficiencia y racionalidad", en el desarrollo equilibrado, en base a la "territorialización del poder", que beneficie armónicamente a las regiones y provincias en forma real, en el marco de la NPE vigente en el país.

No obstante, no hay que olvidar que Bolivia, según la Constitución Política del Estado (CPE) continúa siendo una nación "libre, soberana e independiente", de carácter unitario, con régimen democrático-representativo y que en lo político y administrativo se divide en Departamentos, Provincias, Secciones y Cantones (Art. 108). Además el gobierno departamental está a cargo de un Prefecto designado por el Poder Ejecutivo, del que dependen Subprefectos y Corregidores (Art. 109). Estos niveles de gobiernos funcionan en base a un régimen de "descentralización administrativa" que establecerá la Ley (Art. 110).

La polémica se centra ahora en que unos plantean un mayor grado de descentralización en el marco de la actual CPE por temor fundado a una amenaza de desintegración de la Nación, y otros q
modificación de la C
turación del propio P
Ambos buscan, a su
dizar la descentrali
mita: a) en lo pol
Prefecto y otras autor
go conformen el Con
mental, b) dar más
administrativa
reasignaciones econ
caso, pensamos que
más debates y anális
sólo a la región sino a
y a las comunidades
Está en considera
Descentralización Polí
tiva a nivel del Congre
problema que enfrenta
escasez de los recurso
que eventualmente pue
y "ejecutar políticas de d
la región"; por lo que es
pasará un largo pero
aprobarse y promulgar
Siendo pragmáticos
no parece ser la más
caso de La Paz porque
mento que más aperta
gún autoridades cívic
regional es de un 60%
rencias, tasas arancela
mineras, impuestos y
tras percibe, vía presup
18%. El saldo se destin
otros departamentos.
centralización le favo
lograr acelerar el desa
propias provincias que
gran potencial produ
minero, piscícola, turí
trial, comercial, energé
sólo le hace falta d
infraestructuras básic
versiones reproductiv
laborioso y creativo
autosuficiente y gran p
bienes y servicios econ

*Ramón Aguilar Achá es
cola. La Paz.*

La fragilidad de la democracia

Por René Estévez Torrico

El denominado "golpe de Estado institucional" ocurrido en la hermana república del Perú, ha desencadenado preocupantes cábalas en el ambiente político, y una inquietud y malestar indisimulables en las clases políticas y círculos dominantes en el ámbito continental; y cuya reacción ha sido de rápida e inmediata condena y repulsa a ese temerario acto protagonizado por el presidente Fujimori; cuyos resultados todavía están envueltos en un velo de incertidumbre. Empero, el problema no es tan simple y sería un acto de ramplona ingenuidad considerar que ese audaz hecho político es otro "golpe antidemocrático más" de los innumerables que se han sucedido en la turbulenta historia de América Latina. Llama a profunda reflexión que este suceso hubiera recibido un masivo y franco apoyo de las mayoritarias capas sociales, deprimidas por la crisis económica; junto en la nación protagonista del hecho como en las naciones aledañas. Ello induce a pensar que algo no funciona o funciona mal en los ágiles y dependientes sistemas democráticos de los gobiernos latinoamericanos que adoptaron el sistema; y cuyos pueblos sumidos en la pobreza crónica han ido perdiendo, paulatinamente, confianza en las bondades del mismo; por los resultados nada halagadores obtenidos hasta ahora, malgrado de las promesas halagüeñas y de los discursos resonantes de las clases políticas gobernantes. Para nadie es secreto que los cimientos de las instituciones básicas se han ido corroyendo y desgastando peligrosamente; creemos que no porque falla el sistema democrático en sí, sino, sobre todo, por la negativa acción de los organismos que conforman la estructura de los Estados; que, entre varios males, no han conseguido derrotar y castigar la corrupción, el enriquecimiento ilícito, y no han sabido distribuir adecuadamente ni con justicia, la riqueza social.

Este inoperante y negativo accionar es un común denominador en la gran mayoría de los países latinoamericanos, cuyos gobiernos han distorsionado la imagen idealista de la democracia que, en la práctica, no han satisfecho los anhelos ni cubierto a cabalidad las necesidades y carencias de sus pueblos; que han sufrido los estragos de políticas económicas impuestas por externos centros de poder; modelos que sólo han generado desocupación, miseria, hambre, desamparo en los campos de la salud y educación, y el tener que sobrellevar la carga de una asfixiante deuda externa con sus desastrosas consecuencias; pesada carga que ni siquiera se contrajo en sus orígenes, por regímenes democráticos, sino por gobiernos autocráticos de facto.

Se han aplicado frías recetas computarizadas, impuestas por organismos internacionales insensibles y deshumanizados sin ningún análisis previo de la idiosincracia y las condiciones en que se desenvuelve el elemento humano; y sus posibles efectos en los campos socioeconómicos de los pueblos, obligados a cumplirlas. Bien decía el insigne poeta ruso Evtushenko, en los comienzos de la revolución cubana: "Para comprender a un pueblo no basta estudiar su historia. Hay que estudiar con las suelas de los zapatos las calles de sus ciudades; el polvo de sus caminos vecinales. Hay que estudiar con el olfato sus más pobres callejuelas; con el estómago, su comida, no la de los días de fiesta, sino la cotidiana; con los hombros, el peso de sus preocupaciones; con los ojos, la sal de sus lágrimas. Hay que estudiar su idioma, no el oficial, el de los periódicos, sino el que se habla en las calles, abundante en palabras que no están incluidas en los diccionarios. Y, sólo entonces la historia de ese pueblo pasará a ser íntima para uno...".

Se hace pues insoslayable el reformular y cambiar las políticas económicas de los gobiernos que ostentan la calidad de democráticos a fin de evitar que por causa de ellas la riqueza generada por los pueblos explotados se concentren cada vez más en reducidos círculos de poder, al mismo tiempo que la pobreza -que afecta a 183 millones de latinoamericanos- se vaya difundiendo cada vez más en el continente. De lo contrario, podría encenderse la hoguera de la eclosión social, cuyas imprevisibles consecuencias podrían ser incontenibles y, tardíamente, lamentadas.

René Estévez Torrico es abogado.

PRESENCIA

Premios Internacionales
María Moors Cabot - 1990
América Latina - ALADI - 1984 y 1989
SIP-P.J. Chamorro - 1987
EFE de Periodismo - 1981

ectora:
María Romero de Campero
director: Carlos Ossio Amatller
de Redacción: Juan Cristóbal Soruco Q.

La Paz, Bolivia, lunes 13 de abril de 1992

l estaño y la eterna GSA

r las veces que se han repetido este tipo de siones, los bolivianos deberíamos estar cu- s de espanto. Pero resulta que es imposible n indiferencia como un país poderoso al que ora todo se empeña en adoptar medidas que n un efecto devastador en otras economías.

a vez más el Congreso de los Estados s aprobó la solicitud del Departamento de nsa de ese país y autorizó el aumento de mil toneladas de las ventas de sus reservas staño, hasta llegar a un total de doce mil. Para s productores como el nuestro, esta deci- significa poner la cabeza de la minería ífera nacional bajo una guillotina que pue- ería rodar en cualquier momento.

embajador acreditado en Washington ha que si no da resultado el pedido que ha ulado Bolivia junto a otras naciones produc- de estaño, para que no se efectúe la venta s reservas de la GSA, sólo quedaría la anza de que se aplique una disposición americana donde se establece que si estas ciones ocasionan una baja de las cotizacio- eben suspenderse.

nviene plantear algunas consideraciones esa posibilidad. Empecemos por recordar cotización del pasado viernes fue de 2,66 s la libra fina de estaño, cuatro centavos que la del jueves y siete más que la semana r. Estos datos muestran una tímida ten- ascendente que, desde luego, conviene a ductores de esta materia prima no renova-

omparamos los niveles en que fluctúan mente las cotizaciones del mercado mun- n los costos de producción estañífera de o país, veremos que ambos se nivelan. s muestra la gran vulnerabilidad de este y la influencia que cualquier descenso ener para desalentar la apertura de minas nrieron cerradas en los últimos años, tanto en el sector estatal como el privado.

Así, pues, aunque las ventas norteamericanas no ocasionen una baja de precios en el mercado internacional del estaño -lo que es muy poco probable - no hay duda que pesará fuertemente para impedir que las cotizaciones se recuperen.

Y no estamos hablando de la defensa de buenos precios, sino, valga la redundancia, de niveles que apenas permiten mantener abiertos centros de producción como Huanuni o Caracoles. Dada esta realidad debemos repetir que una caída de las cotizaciones evidentemente ocasionará el cierre de minas y el desempleo de miles de trabajadores.

No hay que perder de vista que el estaño llegó a tener precios superiores a los siete dólares la libra fina y que tras la crisis de este mineral, en 1985, se reanudaron operaciones en 1986 con una cotización de 2,38 dolares por libra fina. Entonces se mencionó la esperanza de que en la década del noventa recupere niveles de 5 dólares. Después las expectativas bajaron a 3 dólares, posibilidad que ahora se alejaría con las ventas norteamericanas.

El 29 de abril habrá una audiencia pública del Congreso norteamericano en la que delegados bolivianos y de la Asociación de Paises Productores de Estaño tendrán la posibilidad de exponer el peligro a que están sometidas sus economías si se autoriza la venta de 5.000 toneladas más de estaño de la "General Services Administration".

Junto con exponer el inminente cierre de minas que la medida ocasionará, nuestros representantes tendrán que rememorar - aunque parezca un viejo cuento - cómo durante la Segunda Guerra Mundial, Bolivia vendió su estaño a los Estados Unidos, a precio de aliado. Una buena parte de esas reservas acumuladas para la contingencia bélica, que no llegaron a usarse, dieron origen a la tristemente célebre GSA.

Balcón del Vaticano

Por Fr. Pedro de Anasagasti

Jornada del Papa

Hasta el último minuto

Igual que yo, muchos cristianos desean conocer las intimidades del Papa Juan Pablo II. Se le condena por haber nacido en Polonia, como si hubiera dependido de él; se le encasilla maliciosamente en la derecha, cortándole una amplia visión de la sociedad; se le halla vendido a la portentosa asociación religiosa, lo que le obliga a abandonar movimientos diversos... Siempre tendrá una prensa contraria, ya que representa a una Iglesia que es "signo de contradicción", como lo fue su Fundador, Cristo.

Por eso me he alegrado al leer las manifestaciones del portavoz del Vaticano, Profesor Navarro-Valls, que ha respondido a la sana curiosidad de millones de católicos sobre el empleo que hace de su tiempo Juan Pablo II. En las dos noches con sus madrugadas que moró en el convento de San Francisco de Cochabamba, pude constatar que es esclavo de un horario exigente al que se somete gustosamente su expíritu de hierro.

Se levanta a las 5:45. Capilla: 6:15 para la oración. Misa, a las 7. Desayuna rápidamente. Trabajo sólo hasta las 11. Audiencias privadas hasta las 13:30. Almuerto, con sus colaboradores, para aprovechar el tiempo. En su despacho, de nuevo trabaja en soledad hasta las 17:30. Dos horas para recibir a sus más íntimos colaboradores sobre labores de la Iglesia. Cena. Lectura y estudio de documentos, ya que desde la Secretaría de Estado le pasan dos dossiers diarios, y los examina diligentemente antes de apagar la luz.

Es un reloj matemático al servicio de Cristo.

Tensión permanente.

Aparte de la inquietud persistente y de la preocupación constante por los asuntos de la Iglesia, por sus percances no siempre gratos, por algunos personajes que protagonizan diariamente dolorosos dramas, sobre él pesa la labor cotidiana, ordenada, agotadora. No hay un resquicio para una expansión de horas, ya que sus mismas "vacaciones" están orilladas de visitas, reuniones y preparación de discursos. Pero Juan Pablo II destaca por su tesón en el trabajo, por su responsabilidad en la dirección de la Iglesia, por su espíritu de superación de la fatiga humana y moral que le provoca dicha tensión permanente.

Los políticos no cristianos que le han conocido y tratado han tejido increíbles elogios de su humanidad, de su comprensión, de su erudición de los problemas actuales del mundo, de su apertura a toda religión y a toda política. Vivió las amarguras de la opresión en su adolescencia y juventud, y desearía evitar al mundo la tragedia de la opresión, sobre todo por motivos religiosos.

Me admira Juan Pablo II por la valentía con que enfrenta los problemas, sin dejarse impresionar por las críticas, a veces monstruosas y fantásticas, sin el menor fundamento en la realidad. Quizás ningún Papa se habrá visto arropado por las multitudes como Juan Pablo, pero tampoco ninguno en la mira de los fusiles agresivos de la crítica despiadada. Es el precio amargo que le exige su dedicación a la paz del mundo y a la solidaridad entre los pueblos más distantes en la geografía y en la ideología.

Es un hombre de sólidas convicciones, por lo que no se inclina a cualquier viento de la crítica. A los representantes del Cuerpo Diplomático, en Dakar (Senegal), acaba de manifestarles que la vocación política y religiosa exigen sacrificio personal de los dirigentes, preocupación dolorosa y acción sacrificada: "La mayor parte de los choques mortales de los que somos testigos impotentes tiene lugar en el seno de las naciones. Frecuentemente es difícil para los otros estados garantizar un arbitraje respetando la independencia de los países implicados. Pero los Estados vecinos ¿acaso no deben acoger a los refugiados, controlar el desarrollo de los grupos armados, bloquear los suministros de armas o impedir su tránsito? Esta es una de las primeras formas de solidaridad para construir la paz, que será tanto más duradera cuanto mayor sea el número de partes adversarias que la adopten" (21-2-92).

Esta solidaridad universal, entre naciones y entre hombres, es la que le obliga a permanecer esclavo de un horario con el que ofrezca al mundo sus propias entrañas.

Venezuela:

Una salida democrática

Por Rafael Caldera

Una encuesta recién hecha en las principales ciudades de Venezuela por una empresa que goza de buena reputación en la materia, revela que el índice de popularidad del Presidente de la República ha bajado mucho. El 25% considera que su gobierno es malo; el 26%, pésimo; el 39, regular; sólo el 8%, bueno y 1%, excelente. Una clara mayoría sigue considerando la democracia como el mejor sistema de gobierno, aunque hay porcentajes respetables a favor de una democracia diferente (28%) de una verdadera democracia, nueva, mejor, distinta (20%); un 60% rechaza la idea de un nuevo golpe militar, pero el 24% lo apoyaría, el 11% "ni lo uno ni lo otro", y el 5% no quiso responder.

Tales datos, que los diarios recogen, aumentan la preocupación en torno a versiones según las cuales el estamento militar está intranquilo; y muchos creen que el cambio profundo que el país reclama podría impulsar una salida no democrática, si no se le ofrece una verdadera salida democrática.

Para corresponder mejor la inquietud que estas circunstancias provocan en quienes hemos tenido oportunidad de repasar la historia política de Venezuela, basta recordar algunos datos cuya sola expresión produce una sensación inevitable de angustia.

Desde noviembre de 1829, cuando se realizó el desmembramiento de la Gran Colombia y la consolidación de la República, hasta 1959, cuando tomó posesión de la Presidencia por elección popular Rómulo Betancourt, el país apenas estuvo gobernado menos de nueve años por presidentes civiles (Vargas, Narvarte, Tovar, Gual, Rojas Paúl, Andueza Palacios, Rómulo Gallegos). Sendas Juntas de Gobierno cívico-militares gobernaron dos años cuatro meses entre 1945 y 1948, y un año entre el 23 de enero de 1958 y el 15 de febrero de 1959. De resto hubo siempre gobiernos militares.

Todo el tiempo tuvimos generales presidentes: unos más tolerantes, otros más déspotas, unos más honestos, otros más corruptos, unos más generosos, otros más crueles, pero siempre confirmando la tesis sociológica del "gendarme necesario".

El mero repaso de esta accidentada historia basta para comprender el valor que ha significado para los venezolanos de mi generación (cuando yo nací llevaba el General Gómez 7 años en el poder y cuando por muerte natural terminó su régimen, iba a cumplir 20 años) lograr que el régimen democrático iniciado el 23 de enero de 1958 se haya mantenido vivo durante 34 años, en una época en que naufragaban en el Continente otras democracias más antiguas y de mayor arraigo institucional. Pero también sirve para entender la profunda inquietud que nos causa el que a estas alturas haya quien piense en la posibilidad de recaer y de saludar cualquier aventura con el mismo ingenuo optimismo con que se saludaron otros pronunciamientos a lo largo de ciento treinta años.

Es cierto que la corrupción, el clientelismo, la ineficiencia, la pérdida de confianza en los partidos y en la dirigencia nacional, la inseguridad personal y el insoportable y siempre creciente alza del costo de la vida, han llegado a un grado tal que la gente ya no aguanta más. Y tiende erróneamente a echar la responsabilidad de la situación al propio sistema democrático, menospreciando todo lo que éste ha realizado al servicio del pueblo, antes de que los recursos, inesperados pero con justicia reclamados, por obtener un precio más justo para nuestro petróleo, produjeran el torbellino de apetitos desbocados que llevaron a la crisis moral, política, social y económica que actualmente atravesamos, sería trágico volver a las andadas.

Frente a la posibilidad amenazante de una vuelta a un pasado ominoso, se siente más la urgencia de ofrecerle al país una sincera y profunda salida democrática. De allí la reforma general de la Constitución que proponemos, para poner audazmente en las manos del pueblo las grandes decisiones, entrando de lleno en una democracia participativa a través del referéndum; para buscar remedios heroicos que rescaten la confianza de la sociedad civil en la administración de justicia; proporcionar bases más sólidas para que el legislador haga de los partidos políticos un verdadero instrumento de servicio al país; introducir al voto de conciencia, reafirmar los derechos y deberes de diversos grupos de venezolanos, revocar el mandato de cualquier funcionario por decisión popular y finalmente, prever la convocatoria de una Asamblea Constituyente sin fractura del orden jurídico si ello es realmente lo que el pueblo quiere. Pero, sobre todo, para ofrecer la posibilidad de renovar sin demora la representatividad popular de los poderes públicos, dando por terminado el actual período constitucional, ya que se ha llegado a decir por el propio Jefe de Estado que el régimen ha perdido legitimidad.

Sí hay una salida democrática. La Reforma General de la Constitución que está en curso no es la salida, pero abre la puerta para ella. Es el pueblo, en definitiva, el que va a decidir. En sus propias manos se aspira a colocar el destino nacional.

(EFE)

ía en sus manos
ena
Betania

ías antes de la Pascua, Je- a Betania, donde estaba quien había resucitado de muertos. Allí lo invitaron a . Mientras María servía y aba entre los invitados, Ma- omo medio litro de un aceite o de nardo muy fino y muy ó con él los pies del Señor y ó con sus cabellos. Y toda la nó con el olor del perfume. Iscariote, el discípulo que a Jesús, dijo: "Este perfu- haberse vendido en tres- onedas de plata, para ayu- obres." En realidad no se por los pobres, sino que y, como estaba encargado común, llevaría lo que se ella.

esús le dijo: "Déjala, pues servado para preparar mi los pobres los tienen siem- ustedes. Pero a mí no me mpre".

judíos supieron que Jesús Betania. Fueron allá, no para verlo, sino también Lázaro, al que había resuci- e los muertos. (Jn. 12, 1,10)

A mano alzada

Por Rulo Vali

Beni al borde del abismo

uillermo Richter Ascimani

el pueblo de Bolivia que, amentario beniano, vivo ente una obsecación to- car todo el Beni, cons- Central Hidroeléctrica a Esperanza en el Norte, ucto Santa Cruz-Trini- ur y Centro del Depar-

?? En razón a que el Beni versificar su economía, quisito substancial para esa perspectiva es pro- ante energía. yecto de Electrificación Beni se presenta con icas de indiscutible ad, debido a que vivi- e los más dramáticos La ganadería ha recibi- o golpe qu además de en la coyuntura sus proyecciones in- 00.000 cabezas perdi- io!, por las inundacio- a política crediticia de alculables pérdidas en ura, inexistente plan de to ganadero, etcétera. una catastrófica reali- tor más importante de a económica beniana. altura está destruida.

La inmensa sabana beniana hoy ocupada por las aguas, dejará un escenario inepto para tales efectos, por lo menos durante un año. Todo se ha perdido y los campesinos viven terribles horas de angustia al ver sus sementeras arrasadas por la vorágine de las inundaciones. Más allá de la excepcional solidaridad nacional con los damnificados, de lo que se trata es de ayudar con recursos económicos a los desposeídos, hombres del campo, para reactivar el ciclo productivo regular de sembradíos y campos agrícolas hoy destruidos. ¡Qué negra situación!

En la provincia Vaca Diez, la goma y la castaña no tienen precio en el Mercado Mundial. Las haciendas han sido abandonadas en la inmensidad del espectro geográfico amazónico. Miles de familias, algo así como 7.000, se han refugiado en la grandiosa Riberalta, sin trabajo y sin posibilidades inmediatas, agravando los problemas sociales en términos superlativos.

Pobreza, desocupación, insalubridad, inundaciones, etc., todo lo negativo se ha concentrado en el cotidiano vivir del pueblo beniano. Hemos perdido casi todo. Sin embargo, no podemos perder la esperanza y el ánimo. Hay que buscar una luz que nos abra horizontes de grandeza.

Aprobadas las Leyes que declaran prioridad y necesidad nacionales la Central Hidroeléctrica de Cachuela Esperanza y el Gasoducto Santa Cruz-Trinidad, así como los estudios respectivos y comprobada la viablidad técnica y financiera de los mismos, sólo hace falta la voluntad política necesaria para concretizarlos. De ser así, industrializaremos al Beni, golpearemos el carácter monoproductor de su economía y podremos generar un cúmulo de posibilidades sociales, económicas y culturales para la bella tierra de Moxos.

Electrificar el Departamento. del Beni nos posibilitará vencer el insomnio de la desgracia que nos aflige y transitar auténticos senderos de un sostenido desarrollo regional, clamado por todos los ciudadanos que viven en esas ubérrimas praderas y selvas de la patria.

Guillermo Richter Ascimani es diputado por el Beni del MNR.

En torno a la privatización y los monopolios

Por Margarita Molteni

En la edición del pasado 29 de marzo, el Dr. Gutiérrez Moscoso expresa en un artículo titulado "Privatización y Monopolios" que no se debe reemplazar los monopolios públicos por monopolios privados, entendiendo que la eficiencia de la economía es impulsada básicamente por la existencia de un marco competitivo. Para esto, como él sostiene, el proceso privatizador requiere ser acompañado de un proceso de desregulación que elimine los factores que traban esa competencia.

Pero para el autor de la nota esto no basta, sino que cree necesaria la intervención estatal a fin de "regular la competencia" para evitar conductas monopólicas. No comprende el Dr. Gutiérrez que la competencia no es un proceso objeto de regulación sino justamente implica la ausencia de ésta. En efecto, la competencia no se define por el número de empresas intervinientes en un mercado ni por su grado de participación en el mismo, sino por la ausencia de restricciones al ingreso y egreso de firmas. Así, aun cuando sólo una empresa provea cierto bien o servicio, siempre y cuando no haya barreras legales, el mercado no deja de ser competitivo. La fijación de precios y estándares de calidad está custodiada por la existencia de la competencia potencial. Es decir, nuevas empresas se ven atraidas cuando la ineficiencia de la primera les asegura la posibilidad de ganar espacio en el mercado.

Si una empresa trabaja sin competidores en el marco de una economía abierta y desregulada, es porque el mercado mismo así lo decidió y la autoridad estatal nada tiene que hacer allí, así como tampoco debe definir cuántas empresas y de qué tamaño deben funcionar en los restantes mercados. Por otro lado, no encuentro razón válida para que una empresa que puede ser eficiente sea sancionada por la simple razón de que nadie disputa su mercado.

Sólo la presencia de barreras legales genera monopolios no deseados por los consumidores. Como la experiencia nos ha enseñado en todos nuestros países de América del Sur, las empresas con prebendas estatales son ineficientes y redundan en mayores precios y/o baja calidad de servicio para sus usuarios. Y esto por ausencia de la competencia que, coincidiendo con el autor de la nota, otorga el marco adecuado para el funcionamiento de los agentes económicos.

Margarita Molteni es Directora de Programas de la Fundación América para la Capacitación Política. Buenos Aires.

NCIA
dado por
as K. el
de 1952

Jefe de Corresponsales: Pedro Glasinovic V.
Jefe de Producción: José A. Vera P.
Secretario de Redacción: Rolando Garvizu M.

Jefes de área:
Económica: Amanda Dávila T.
Política: Ramiro Ramírez S.
Social: Teddy Molina Ch.

Internacional: Antonio Miranda S.
Suplementos: Roy Bazán M.
Cultural: Mario D. Ríos G.
Deportiva: Julio D. Lazarte L.

Editora PRESENCIA S.R.L.
Gerente General: Lionel Claure Cardona
Impresores: Editorial LUX
La Paz - Bolivia

Avenida Mariscal Santa Cruz, Nº 2150
Casilla de Correo 3276 - Cajón Postal 10152
Central Telefónica: 372344
Télex 2659 BV - Telefax 391040

COMIBOL perdió $US 2,6 millones en 1991

Las operaciones productivas de la Corporación Minera de Bolivia (COMIBOL) arrojaron una pérdida total de 2,62 millones de dólares durante la gestión de 1991, señala un informe de esa empresa estatal.

En ese mismo periodo, la producción de concentrados de la COMIBOL fue de 101.642 toneladas métricas finas (TMF) de hierro, 31.465 de zinc, 7.375 de estaño, 4.000 de plomo, 586 de antimonio, 146 de plata, 91 de cadmio y 12,1 kilos finos de oro.

El resultado económico de las operaciones en los centros mineros y en las plantas industriales de la COMIBOL establece que, globalmente, la subsidiaria de Oruro registró una pérdida de 1,4 millones de dólares; la subsidiaria de La Paz, 40.000; la de Quechisla, 1,1 millones; la de Potosí, 384.000; la empresa minera del Oriente, 150.000; Catavi, 500.000 dólares; solamente las plantas industriales registraron utilidades por un millón de dólares.

PERDIDAS Y UTILIDADES

En la subsidiaria de Oruro, únicamente el centro minero de Huanuni obtuvo una utilidad de 268.000 dólares, constituyéndose en el más rentable de la COMIBOL, en tanto que el distrito de San José generó una pérdida de 1,1 millones de dólares. Otros distritos que registraron pérdidas fueron: Santa Fe (191.000 dólares), Poopó-Machacamarca (156.000), Bolivar (28.000) y la metalúrgica de Oruro (128.000).

En cambio, en la subsidiaria de La Paz, el centro minero que obtuvo utilidades en 1991 fue Caracoles con 61.000 dólares. Los que registraron pérdidas fueron: Colquiri (52.000 dólares) y Viloco (49.000).

En la subsidiaria de Quechisla, el distrito de Chorolque obtuvo una utilidad de 8.000 dólares. Los centros mineros que registraron pérdidas fueron: Chocaya (408.000 dólares), Tatasi (401.000), Tasna (150.000), San Vicente (123.000) y Telamayu (97.000).

En la subsidiaria de Potosí, los distritos que registraron pérdidas fueron: Unificada (214.000 dólares), La Palca (158.000) y Colavi (11.000).

Pero donde la COMIBOL obtuvo su mejor desempeño fue en las plantas industriales, ya que se obtuvieron utilidades en: Rio Yura (393.000 dólares), planta industrial de Oruro (650.000) y Pulacayo (5.000).

> Los distritos que registraron las mayores pérdidas fueron San José, Catavi, Chocaya y Tatasi, dice un informe de la empresa. Los más rentables son Huanuni y las plantas industriales. Hierro, zinc, estaño y plomo son los principales minerales producidos en la COMIBOL

CENTROS PRODUCTORES

El informe proporcionado por la COMIBOL establece que los centros productores de estaño fueron: Huanuni (3.429 TMF), Colquiri (2.455), Caracoles (606), Chorolque (442), Catavi (241) y Viloco (200).

Los distritos con producción de zinc fueron: Colquiri (13.970 TMF), Unificada (4.542), Machacamarca (4.296), San Vicente (3.464), Santa Fe (2.634), Bolivar (1.137), Chocaya (893) y Tatasi (536).

Según el mismo reporte, los centros productores de plomo, fueron: Tatasi (1.120 TMF), Santa Fe (979), San José (923), Chocaya (546), Machacamarca (338) y Bolivar (99).

Los productores de plata fueron: San Vicente (43 TMF), San José (37), Unificada (20), Santa Fe (15), Tatasi (14), Machacamarca (11), Bolivar (3) y Chocaya (2).

Los distritos productores de cadmio: San Vicente (31 TMF), Machacamarca (28), Santa Fe (14), Bolivar (7), Chocaya (7) y Tatasi (3).

El centro de San José es el único que en la minería nacionalizada produce 586 TMF de antimonio, mientras que el Mutún, dependiente de la subsidiaria del oriente, fue la fuente de 101.642 TMF de concentrados de hierro.

En cuanto a la producción de oro, el distrito minero de San José produce 12,1 kilos finos.

Alto Mando analiza hoy caso del Campo 23 de Marzo

Hoy se reunirá el Alto Mando Militar y el directorio de la Corporación de las Fuerzas Armadas para el Desarrollo Nacional (COFADENA), quienes junto con el ministro de Defensa, Alberto Saenz Klinky, definirán si el Tribunal Superior de Justicia Militar enjuicia a los responsables de la venta del Campo 23 de Marzo, o se dispone la ampliación del informe en conclusiones elaborado por el juez Alfredo Céspedes.

Fuentes castrenses afirmaron que la presencia del ministro Saenz Klinsky será fundamental para el esclarecimiento del caso y sancionar a los responsables.

De acuerdo al sumario informativo eleborado por Juez Militar, coronel Alfredo Céspedes, la venta de la propiedad ganadera de las Fuerzas Armadas fue ilegal, debido a que no se pidio para su enajenación permiso al Congreso de la República ni se licitó su venta como establece la ley.

En criterio del juez, en la transacción, además, hubieron vicios dolosos, por lo que sugirió en el informe ampliatorio en conclusiones el procesamiento del Cnl. Norberto Salomón, gerente general de la empresa Transbovino, que en 1990 se adjudicó la compra del Campo 23 de Marzo.

Asimismo opinó que debian ser incluidos en la acción judicial el ex-ministro Hector Ormachea y el Gral. Guido Sandóval, por acuerdo doloso, autoría por omisión, estafa y complicidad.

En el caso del ex-gerente general de COFADENA, Gral. de Div. Augusto Sánchez, el proceso debe ser por acuerdo doloso, malversación de materiales, alteración de documentos, estafa.

En el proceso hay otros implicados, empero los jefes castrenses han señalado que debe ser el Tribunal Superior de Justicia Militar el que determine las responsabilidades y establezca en definitiva si la estancia ganadera fue o no enajenada ilegalmente.

Por su parte la guarnición militar de Trinidad-Beni, ha ratificado su declaración para que las investigaciones prosigan hasta su total esclarecimiento y el procesamiento de quienes resultaran culpables.

Informaron que actualmente la estancia está siendo administrada por COFADENA a través del Cnl. Nicolás Cortez, que según la última Orden General de Destinos tiene además la misión de realizar una inventariación de los bienes del Campo 23 de Marzo, lo que en principio desmentiría la versión del coronel Norberto Salomón, quien desde esa capital aseguró a los miembros de la Comisión de la Cámara de Diputados que investiga el caso, que la hacienda le pertenece y que ejerce posesión física sobre ella.

Zona S... hoy re... de agu...

Los barri... Paz, especia... altas, sufrir... servicio de a... que se prese... una válvula... Villarroel, ... SAMAPA.

Personal ... ja desde aye... servicio y, se... de la tarde la ... normalizada.

La válvula... la red princip... planta de Pam...

Según el ...

Maestro... al Cens...

La Confed... Urbanos de B... a apoyar el ... sencillo acto ... interinstituci... so 92, entre el... Estadística y ... Maestros Ur... Bolivia.

El Lic. Jos... sentación del ... Félix Rojas y ... bas confeder... acuerdo que r... cia de que Bo... disticas actua... referidos a po... vivienda.

En el text... señala que l... Maestros Urb... compromete a... dades censale... de empadrona... y otras funcio... ne".

Agrega ... desinformació... teles educati... difusión de la ... y significado d... despejar dud... éste. Se pon... confidencialid... censal, por l... manejarán sól... ticos.

El Institut... disticas, por ... promete a s... como estímul... tros que parti... ción del proye... el siguiente c... trito y provin... de zonas y can... de sector: ... empadronado...

La Confede... Rurales de Bo... conformidad c... convenio.

En los últimos 20 años:

Disminuyó importancia de Bolivia en comercio mundial

En los últimos 20 años, se redujo notablemente la participación boliviana en los flujos del comercio exterior, aseguró Augusto Millares, subgerente de la Cámara Nacional de Exportadores (CANEB).

Según datos proporcionados por el ejecutivo, en 1970 Bolivia participó con el 0,06% en las exportaciones mundiales, mientras que en 1990 lo hizo tan sólo con el 0,02%.

La principal explicación de esa disminución radica, según el directivo de CANEB, en que el ritmo de crecimiento de las exportaciones bolivianas fue muy inferior al registrado por el conjunto de la economía mundial.

"Corresponde a éste y a los próximos gobiernos hacer que Bolivia recupere su sitial en el comercio exterior", dijo.

ESTANCAMIENTO

En 1990, el valor de las exportaciones no tradicionales alcanzó a 294 millones de dólares, mientras que en 1991 se redujo en un 11%, llegando sólo a 262 millones.

Aunque creció el volumen exportable, la disminución en el valor de las exportaciones no tradicionales fue atribuido, primordialmente, a la eliminación de incentivos otorgados por el gobierno a los empresarios exportadores.

"Hay una tendencia al estancamiento de las exportaciones no tradicionales", que debe ser inmediatamente contrarrestada, agregó Millares.

Los mecanismos sugeridos por el subgerente de CANEB, para dotar de mayor dinamismo a la actividad exportadora, se refieren a eliminar la "irracionalidad impositiva" que encarece los productos bolivianos, restándoles competitividad en el mercado internacional.

Demandó, además, la supresión de las barreras institucionales, que limitan el acceso a un financiamiento barato y competitivo.

"Queremos acceder a un financiamiento similar al obtenido por los exportadores de otros paises", dijo al explicar que los exportadores chilenos reciben créditos al 7%, mientras que los bolivianos obtienen financiamiento al 17%.

Adicionalmente, subrayó que la "dotación de un fondo financiero para las exportaciones", así como un mayor esfuerzo gubernamental en desarrollar la infraestructura vial y de comunicaciones del país, podría contribuir a revertir la tendencia al estancamiento, que se ha observado en la evolución de las exportaciones no tradicionales de Bolivia en los últimos dos años.

Según estimación de la First Boston

Ganancias del LAB para este año alcanzarían a $US 1,5 millones

Se estima que para este año el Lloyd Aéreo Boliviano obtendrá ganancias por 1,5 millones de dólares. Esos réditos emergerían de sus rutas internacionales y no de las domésticas, que le significan una pérdida constante.

De acuerdo con el informe de la consultora First Boston, transcrita en el informe especial de CEDOIN (Centro de Documentación e Información), sobre la situación y perspectivas del Lloyd Aéreo Boliviano, el LAB es una empresa que puede ser de interés con mucha facilidad para inversionistas privados.

El informe destaca los respetables réditos del LAB, que el año pasado alcanzaron a los 600.000 dólares por sus vuelos internacionales. En cambio, los viajes a nivel doméstico le significaron constantes pérdidas. En 1990 la cifra alcanzó a 3,5 millones de dólares.

"El LAB tiene una utilización de flota enfatizada en sus 727-200, que lo coloca en el segundo lugar de la tabla de mejor aprovechamiento, sólo después de United". La ruta La Paz-Miami es la más rentable en términos absolutos.

Empero, los consultores ubicaron en el último lugar la utilización del 727-100, porque en esas rutas trabaja a pérdida y bajo control gubernamental.

La razón de esa pérdida es atribuible a que el LAB se ve forzado a utilizar aeronaves relativamente grandes con tarifas fijadas por el gobierno y que están por debajo de las establecidas en el mercado.

La consultora considera que la primera alternativa es buscar un socio estratégico, es decir, otra aerolínea con la cual se complemente.

BANQUEROS DESDE 1872

BNB

CONVOCATORIA

BANCO NACIONAL DE BOLIVIA

JUNTA GENERAL EXTRAORDINARIA DE ACCIONISTAS

De conformidad a lo establecido en los Artículos 21,22,23,24 y 40 del Estatuto vigente de la Entidad, se convoca a los señores Accionistas del Banco Nacional de Bolivia S.A., a la Junta General Extraordinaria que se celebrará en sus oficinas de la ciudad de Sucre, el día martes 21 de abril de 1992, a horas 9:30 a.m. con el objeto de considerar el siguiente Orden del Día:

1. Consideración del Acta de la anterior Junta General Extraordinaria;
2. Aumentos de Capitales Autorizado y Pagado;
3. Emisión de Acciones;
4. Modificación del Estatuto;
5. Designación de accionistas para la firma del Acta de la Junta.

El libro de transferencias de Acciones quedará cerrado desde la fecha de la última publicación de esta convocatoria. La Comisión de Poderes funcionará hasta horas 18:00 p.m. del día 20 de abril de 1992.

La Paz, 8 de abril de 1992

EL DIRECTORIO

Coordinan entre jefes políticos y comités cívicos

Se prepara la presentación de ley de descentralización

SUCRE, 12 (PRESENCIA).- Dirigentes cívicos del país iniciarán esta semana una ronda de conversaciones con los jefes de los principales partidos políticos a objeto de encontrar consenso sobre el proyecto definitivo de la Ley de Descentralización Admnistrativa, cuya aprobación se efectuará en Congreso Extraordinario.

El Proyecto de Ley será presentado a los presidentes de las cámaras legislativas el 28 de abril por los conductores del movimiento cívico nacional, declaró aquí este fin de semana al Semanario "Prensa Libre" el presidente del Comité Cívico de Chuquisaca, Jorge Márquez Ostria.

Comités Cívicos, legisladores, funcionarios oficiales y representantes de los partidos concertaron en los aspectos centrales del proceso de descentralización administrativa al cabo de tres seminarios-taller celebrados en Cochabamba, con el patrocinio de la Comisión de Desarrollo Regional de la Cámara de Senadores.

De no asumir una posición definitiva (los jefes de partidos), éstos no tendrán posibilidades ciertas en las elecciones generales del 93, dice Márquez Ostria en la entrevista que destaca el medio escrito. "La ciudadanía se ha de volcar en su contra si no existe consenso para la conformación de las asamblea departamentales", previene el dirigente cívico de Chuquisaca.

Las asambleas departamentales elucubradas por la Ley en progreso, y por los comités cívicos, son la expresión más genuina de los futuros gobiernos departamentales. La idea es elegir a los ciudadanos más representativos, por voto directo, para la conformación del nuevo instrumento de decisión y planificación. De este organismo surgirá la terna para la elección del prefecto de cada departamento, aventura el esquema básico de la estructura que prevé la descentralización a...

> Dilaciones en la aprobació... puede desgastar aun más ... partidos con miras a las e... del 93, advierte presidente ... Cívico de Chuquisaca.- S... planteamiento de eleccion... legislativas para que la re... de senadores y diputados...

Algunos partidos plantean que la ... mental esté integrada por los legislad... y los concejales del municipio. Los c... tirán en su propuesta porque "vemo... políticos están cada vez más deteriora... cree más en los comités cívicos", estim...

Más adelante, Márquez Ostria con... del movimiento cívico continúa, y "ha ... que en el Congreso se aprueben med... contar a las regiones con una represe... presidente de la organización cívica re... ta planteada durante la discusión de la... ral: elecciones legislativas, mediante ... "porque ahora es un líder político el que ... si a los parlamen... rrado, de ahí porq... diputados no tien... sentación en sus ...

GOBIERNO DEPARTAMEN...

Chuquisaca pe... un gobierno depar... tralizado hasta e... fecha del aniversa... sume que hasta en... tarse a la vez con ... tralización Adm... viabilice la formac... Asamblea Depart... del gobierno, cuy... drían ser elegidos ... 1993, o antes de ...

El proceso de ... Chuquisaca pasar... del denominado C... rrollo Departamen... prefectura de Ch... contará con oficin... nómico-financiera, ... gional y de sistema...

A comienzos de ... la reinvidicación pr... gional, líderes cív... anunciando la cre... bierno departamen... bravuconada ni ... carnavalero. La dec... gobierno departam... interpretando las ... peranzas de un pu... nada sirven presu... dos si no podemos ... miento y fiscalizació...

BANCO CENTRAL DE BOLIVIA

TASAS DE INTERES Y COMISIONES ANUALES EFECTIVAS PONDERADAS DEL SISTEMA BANCARIO
Correspondiente a la quincena finalizada el: 8 de Abril de 1992
(En Porcentaje)

BANCOS	MONEDA NACIONAL S.M.V. Tasa de préstamos Al vcto.	Anticipada	Tasa de depósitos Caja ahorro	Plazo fijo	MONEDA NACIONAL C.M.V. Tasa de préstamos Al vcto.	Anticipada	Tasa de dptos. Plazo fijo	MONEDA EXTRANJERA Tasa de préstamos Al vcto.	Anticipada	Tasa de depósitos Caja ahorro	Plazo fijo	CONTINGENTES Comisiones por Avales, Bol. Garantía, CD, etc. M/N	M/E
ESTADO	[illegible]	[illegible]	[illegible]	[illegible]	[illegible]	[illegible]	[illegible]	[illegible]	[illegible]	[illegible]	[illegible]	[illegible]	[illegible]
DEL AMERICANO	[illegible]	[illegible]	[illegible]	[illegible]	[illegible]	[illegible]	[illegible]	[illegible]	[illegible]	[illegible]	[illegible]	[illegible]	[illegible]
COCHABAMBA	[illegible]	[illegible]	[illegible]	[illegible]	[illegible]	[illegible]	[illegible]	[illegible]	[illegible]	[illegible]	[illegible]	[illegible]	[illegible]
LA PAZ	[illegible]	[illegible]	[illegible]	[illegible]	[illegible]	[illegible]	[illegible]	[illegible]	[illegible]	[illegible]	[illegible]	[illegible]	[illegible]
UNION	[illegible]	[illegible]	[illegible]	[illegible]	[illegible]	[illegible]	[illegible]	[illegible]	[illegible]	[illegible]	[illegible]	[illegible]	[illegible]
SANTA CRUZ	[illegible]	[illegible]	[illegible]	[illegible]	[illegible]	[illegible]	[illegible]	[illegible]	[illegible]	[illegible]	[illegible]	[illegible]	[illegible]
HIPOTECARIO	[illegible]	[illegible]	[illegible]	[illegible]	[illegible]	[illegible]	[illegible]	[illegible]	[illegible]	[illegible]	[illegible]	[illegible]	[illegible]
BIO BENI	[illegible]	[illegible]	[illegible]	[illegible]	[illegible]	[illegible]	[illegible]	[illegible]	[illegible]	[illegible]	[illegible]	[illegible]	[illegible]
MERCANTIL	[illegible]	[illegible]	[illegible]	[illegible]	[illegible]	[illegible]	[illegible]	[illegible]	[illegible]	[illegible]	[illegible]	[illegible]	[illegible]
NACIONAL	[illegible]	[illegible]	[illegible]	[illegible]	[illegible]	[illegible]	[illegible]	[illegible]	[illegible]	[illegible]	[illegible]	[illegible]	[illegible]
POPULAR	[illegible]	[illegible]	[illegible]	[illegible]	[illegible]	[illegible]	[illegible]	[illegible]	[illegible]	[illegible]	[illegible]	[illegible]	[illegible]
CITIBANK	[illegible]	[illegible]	[illegible]	[illegible]	[illegible]	[illegible]	[illegible]	[illegible]	[illegible]	[illegible]	[illegible]	[illegible]	[illegible]
ARGENTINA	[illegible]	[illegible]	[illegible]	[illegible]	[illegible]	[illegible]	[illegible]	[illegible]	[illegible]	[illegible]	[illegible]	[illegible]	[illegible]
DO BRASIL *	[illegible]	[illegible]	[illegible]	[illegible]	[illegible]	[illegible]	[illegible]	[illegible]	[illegible]	[illegible]	[illegible]	[illegible]	[illegible]
REAL S.A.	[illegible]	[illegible]	[illegible]	[illegible]	[illegible]	[illegible]	[illegible]	[illegible]	[illegible]	[illegible]	[illegible]	[illegible]	[illegible]
DE INVERSION	[illegible]	[illegible]	[illegible]	[illegible]	[illegible]	[illegible]	[illegible]	[illegible]	[illegible]	[illegible]	[illegible]	[illegible]	[illegible]
INDUSTRIAL S.A.	[illegible]	[illegible]	[illegible]	[illegible]	[illegible]	[illegible]	[illegible]	[illegible]	[illegible]	[illegible]	[illegible]	[illegible]	[illegible]
ECONOMICO	[illegible]	[illegible]	[illegible]	[illegible]	[illegible]	[illegible]	[illegible]	[illegible]	[illegible]	[illegible]	[illegible]	[illegible]	[illegible]
BIDESA	[illegible]	[illegible]	[illegible]	[illegible]	[illegible]	[illegible]	[illegible]	[illegible]	[illegible]	[illegible]	[illegible]	[illegible]	[illegible]
PROMEDIO DEL SISTEMA	28.40	41.21	20.87	23.97 (?)	19.41		11.43 (?)	19.02 (?)	20.21 (?)	8.02	11.15	4.33	4.40

Tasa Anual Efectiva: Se entiende como la tasa nominal basica más recargos y comisiones, anualizada mediante formulas de interés compuesto. Las tasas que reportan los Bancos, representan el promedio ponderado diario de operaciones de quince días.

M/N SMV = Mon. Nal. sin mantenimiento de valor.
M/N CMV = Mon. Nal. con mantenimiento de valor.
M/E = Moneda Extranjera.
AL VCTO = Al vencimiento.
* Sin movimiento.

❑ Paz Zamora podría indultar a 150 reos (Página 3)

❑ Radio Nacional de Huanuni suspendió transmisiones (Página 3)

❑ 70% de construcciones en La Paz son ilegales (Página 4)

PRESENCIA

del país

2a. sección

La Paz, Bolivia, lunes 13 de abril de 1992

Con la leña a cuestas

Un campesinos camina rumbo a su hogar llevando consigo a su fiel compañero, el asno, que carga la leña para cocinar y alumbrar. En este país existen sectores campesinos que aún dependen de la leña como su principal energético mientras comisiones binacionales negocian la venta de los abundantes hidrocarburos que guarda, precisamente, el subsuelo chuquisaqueño. (Fotografía, Lucio Valdivia, PRESENCIA)

Fin de periodo constitucional

Cambiarán a siete ministros de la Corte Suprema de Justicia

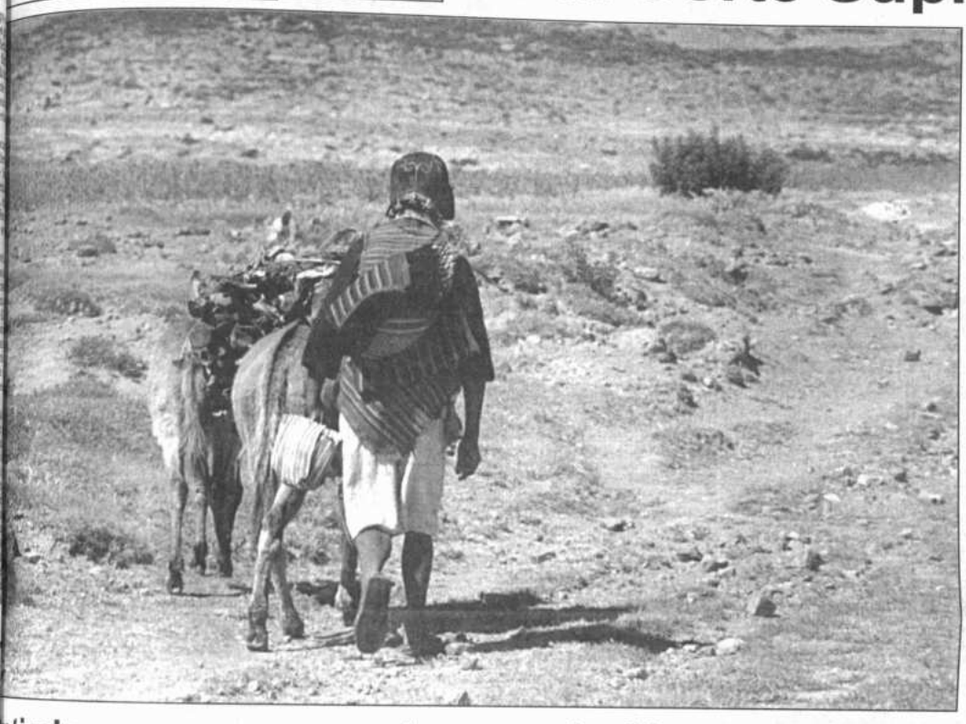

Sentencia final en juicio de responsabilidades podría dictarse entre octubre y noviembre según ministro Edgar Rosales Lijerón

SUCRE, 12 (PRESENCIA).- La recomposición de la Corte Suprema de Justicia se producirá en los primeros meses de la próxima gestión, en razón a la culminación del periodo constitucional de diez años de seis de los actuales ministros del Tribunal, recordó a la prensa el ministro, Edgar Rosales Lijerón, uno de los que todavía permacerá en funciones.

De acuerdo con el informe brindado por el magistrado, los ministros que cumplirán el mandato constitucional (fueron elegidos durante el Gobierno de la Unidad Democrática Popular en 1982) son: Hugo Galindo Decker (actual decano), Julio Urquizu Gutiérrez (sub decano), José Decker Morales, Mario Castellanos Ossio, Hugo Salvatierra Oporto, y Adán Soria Diez Canseco.

La recomposición de la actual Corte Suprema se completará con la designación del remplazante del ministro, Alberto Lozada Cuéllar, quien elevó renuncia al Congreso de la República un año atrás, cuando se tramitaba el juicio de responsabilidades contra ocho de los doce magistrados del Tribunal Supremo acusados de prevaricato.

Los ministros que permanecerán en la Corte Suprema, hasta completar el periodo constitucional, son: Edgar Oblitas Fernández (Presidente en ejercicio), Ernesto Poppe Subieta, Hugo Dellien, Gualberto Dávalos García, y Edgar Rosales Lijerón.

Según este último, el Tribunal estará en condiciones de dictar sentencia en el juicio de responsabilidades al ex dictador, Luis García Meza Tejada, hasta octubre o noviembre del presente año. El Presidente de la Corte Suprema de Justicia, Edgar Oblitas Fernández, anunció antes que el proceso se halla en su fase final. La próxima audiencia se cumplirá el 21 de abril para la presentación de pruebas en el segundo grupo de delitos vinculado al asalto a la Central Obrera Boliviana y el asesinato de dirigentes políticos y sindicales. La reapertura de este grupo se efectuará a petición de la parte civil que ofreció mayores elementos probatorios referidos a informes de antropología forense practicados en el cadáver del dirigente Carlos Flores Bedregal.

Rosales Lijerón anticipó, finalmente, que en el curso de la presente semana se conocerá el fallo de la Corte Suprema en relación a la demanda de extradición de los familiares del presunto narcotraficante, "Techo de Paja", formulada por la embajada norteamericana. El ministro Rosales fue el autor del proyecto de resolución que se encuentra listo para la consideración de la Sala Plena del Tribunal de Justicia.

ptimismo por avance de negociación ara venta de gas natural al Brasil

ANTA CRUZ, 12 (PRESENCIA).- El presi- de la delegación brasileña de PETROBRAS o da Costa manifestó su optimismo por e en las negociaciones sobre venta-compra s natural y aseguró que juntamente con ntos Petrolíferos Fiscales Bolivianos de- arán el precio dentro "de unas dos o tres nas más".

a Costa conversó sobre algunos aspectos de negociaciones con la prensa al concluir en ntidad, después de seis días, una nueva a de negociaciones entre Brasil y Bolivia, n un convenio de integración energética de acuerdo a los proyectos podría concretar- a la inauguración de un gasoducto en 1995. presidente de la delegación brasileña ase- que, hasta la fecha el avance en el conjunto ociaciones es del 70%. Cofirmó un adelan- PRESENCIA en sentido de que no existe aún uerdo en cuanto al precio ya que, depende de análisis específicos y la predisposición mbos países.

EVO ENCUENTRO

delegación de PETROBRAS retornó a su ara alistar un nuevo encuentro con la ión técnica de YPFB que deberá viajar a Rio neiro la próxima semana para seguir las aciones.

sil y Bolivia tienen ya definida la construc- un gasoducto de 1850 kilómetros (600 en rio boliviano y 1250 en brasileño) de 28 as de diámetro. Brasil comenzará com- 8 millones de metros cúbicos de gas cada a, con perspectivas de aumentar gradual- ese volúmen, de acuerdo a sus necesida-

Aunque existen contactos adelantados con organismos financieros como el Banco Mundial, Banco Interamericano de Desarrollo, un consorcio financiero japonés e inclusive con el Fondo Finanaciero de la Cuenca del Plata (FONPLATA), todavía no se ha definido específicamente cuál será el monto de la inversión que requiera el proyecto.

SIN BRECHAS

Para el subsecretario del Ministerio de Energía Hugo Peredo, lo importante es que las negociaciones están "bien encaminadas y se está avanzado de acuerdo al cronograma de trabajo".

Dijo que se trata de un trabajo minucioso donde no es posible dejar ningún tipo de brechas.

Preguntado sobre si existe alguna referencia para determinar el precio del gas, manifestó que, éste (el precio) será producto de una serie de correlaciones donde ambos países, deben llegar completamente convencidos que les es (el precio) favorable

Peredo aseguró que el precio del gas que entrará en vigencia en días más, con un nuevo convenio con la Argentina no es , necesariamente, punto de referencia para determinar el monto con el Brasil ya que, ambas exportaciones son en su escencia diferentes.

El encuentro entre los técnicos de PETROBRAS y YPFB que comenzó el pasado lunes, se desarrolló dentro un absoluto hermetismo. Primero porque al tratarse de comisiones de técnicas, no tenían atribuciones para definir.

Luego, a solicitud de los brasileños que, pidieron no adelantar a la prensa comentarios ni declaraciones, a fin de evitar entorpecer las negociaciones o crear suceptibilidades en la opinión pública de los países

UNSXX graduó primeros comunicadores sociales

LLALLAGUA, 12 (PRESENCIA).- En las instalaciones del Paraninfo Universitario se realizó ayer el acto de egreso de 26 estudiantes de la carrera de Ciencias de la Comunicación a nivel de Licenciatura, ante una nutrida concurrencia de pobladores y familiares que siguieron de cerca este acto, luego de que la Universidad Nacional Siglo XX comienza a cumplir con su tarea de formar profesionales, después de iniciar actividades académicas en 1986.

Las principales autoridades universitarias remarcaron este acontecimiento y expresaron su satisfacción por los resultados que se obtienen. Prometieron seguir trabajando por la formación profesional de los estudiantes mineros que tienen, en este centro educativo, el mejor instrumento para coadyuvar en el proceso de cambio social.

Un representante de los egresados de Comunicación Social expresó su agradecimiento a quienes hicieron posible la creación de este centro educativo profesional y prometió trabajar por el país y los intereses de los trabajadores bolivianos.

Posteriormente, los flamantes egresados recibieron sus certificados; los familiares satisfechos dijeron que paulatinamente la UNSXX empieza a lanzar nuevos profesionales.

Las primeras egresadas fueron de la carrera de Enfermería y ahora 26 nuevos comunicadores sociales que culminaron sus estudios académicos satisfactoriamente y se preparan posteriormente para presentar su tesis y luego optar el grado de licenciatura.

La nómina de los primeros egresados de la carrera de Ciencias de la Comunicación es la siguiente: Jhonny Campos, Héctor Rasguidó, Beatriz Rodríguez, Vladimir Raúl Cruz, Elizabeth Bazagoitia, Raquel María Rodríguez, Ulises Quispe, César Flores, Vicenta Flores, René Jiménez, Héctor García, Edgar García, Yolanda López, Jorge Limachi, Máximo Murillo, Mirtha Ramírez, Elizabeth Rocha, Elvira Rocha, Winther Rodríguez, Teresa Terrazas, Ruth Judith Angulo, Cecilio Marcos Colque, Ana Choque, Félix Godoy, Oscar Guzmán, Nery Guzmán.

Obispo de Oruro

En Bolivia hay cada vez más injusticia

ORURO, 12 (PRESENCIA).- El Obispo de Oruro, Braulio Sáez García, en su mensaje de Semana Santa denunció hoy (ayer), que "hay cada vez más injusticia, más desilusión en la gente y cada vez, más vivos que se aprovechan de lo que Dios a puesto al servicio de todos. Dijo que "hay más niños que mueren porque no hay salud, porque no hay lo necesario para vivir y no hay un pan que lleven los padres a sus casas".

Inquirió "Yo no se si hay alguno que pueda poner la mano sobre el pecho y decir que está libre de pecado", al referirse a la corrupción y la inmoralidad que existe a nivel político, gubernamental y dentro la misma sociedad.

Refiriendose a la celebración de la Semana Santa, expresó que es un momento fuerte a nivel de la Iglesia porque Cristo, sabemos que es el elegido de Dios, el Santo de Dios, Dios mismo que se mete en nuestra historia y que quiere transformarla y nos está invitando sobre todo a transformar la historia de la humanidad a ser que este mundo de pecado tenga una nueva dimensión, una vida nueva en la resurrección, en la vida en Cristo y Dios Padre.

SIGNIFICADO

Afirmó que la Semana Santa significa la celebración de los misterios más importantes de nuestra fè. Cristo no vino a darse un paseo por el mundo; Cristo vino para asumir el pecado, la muerte de los hombres y vivió de tal manera que él mismo murió por nosotros.

Lo que celebramos en la Semana Santa es eso, la muerte de Cristo, el dolor y sufrimiento que asume de toda la humanidad, pero que a la vez es también el momento culminante de la vida de Cristo, porque Cristo murió para resucitar, añadió manifestando que Dios lo resucita para demostrarnos que la vida tiene un sentido, que no termina con las cosas materiales, sino que la vida es una continuación de la vida nueva y es la plenitud en Dios nuestro Padre.

DESESPERANZA

Haciendo conocer la situación que vive nuestro pueblo, señaló: "ciertamente, si uno mira la realidad en que estamos viviendo, nos damos cuenta que cada vez estamos retrocediendo más a nivel de superación humana. Hay cada vez más injusticia, más desilusión en la gente, hay cada vez más vivos que se aprovechan de lo que Dios a puesto al servicio de todos".

"Lo que nos dice la Semana Santa es que tenemos que liberar esos pecados, que tenemos que revivir y luchar contra la injusticia, porque Cristo ha venido para darnos vida y la vida es justamente quitar de nuestro lado, de nuestro alrededor todo aquello que es injusticia y es pecado", añadió.

CORRUPCION

Consultado sobre la corrupción y la inmoralidad que existe, dijo que cada día, nos damos cuenta que todos nos estamos insultando y echando piedras unos a otros. Estamos diciendo que el otro está corrupto, que el otro está metido en este o aquel negociado.

Yo no se si hay alguno que pueda ponerse la mano sobre el pecho y decir que está libre de pecado, aseveró respondiendo, por supuesto que nadie está libre de pecado, pero si hay pecados que realmente hay que denunciarlos, porque están matando millones de personas a nivel continental y están matando miles de personas a nivel de nuestra Bolivia.

Aseveró que cada día hay más niños que mueren porque no hay salud, porque no hay lo necesario para vivir, no hay alimentos, no hay un pan que lleven los padres a sus casas y entonces eso es un pecado que tenemos que liberar y que ojalá en este tiempo de la Semana Santa seamos capaces de liberarlo y resucitarlo, afirmó.

Pidió que la fe que profesan los cristianos se la demuestre en la vida y no sólo con palabras, somos un pueblo creyente que lucha, trabaja, conquista libertades y que da una dimensión nueva a la vida y por eso tenemos que trabajar por hacer que realmente la fe se exprese en vida nueva en vida cristiana, concluyó.

Los actos de la Semana Santa se iniciaron con una ceremonia concelebrada que se efectuó por el Domingo de Ramos y la VII Jornada Mundial de la Juventud. El acto religioso fue presidido por monseñor Braulio Sáez. Se inició en la parroquia La Catedral y concluyó después de una procesión y Eucaristía en el atrio del Santuario del Socavón donde se congregaron miles de feligreses, preferentemente jóvenes.

l próximo mes se realizará ongreso de periodistas

ARIJA, 10 (PRESENCIA).- Ejecutivos Sindicato de Trabajadores de la Prensa arija, confirmaron la realización de un greso departamental a cumplirse en la lerizo ciudad de Yacuiba entre el 8, 9 y e mayo del año en curso.

orenzo Palala, principal directivo de los ajadores de la Prensa de Tarija, infor- que será el II Congreso Departamental, lo cumplimiento al aprobado en el pri- evento de esta índole llevado a cabo en ciudad.

tre los temas hizo referencia al infor- de gestión que debe presentar el actual comité ejecutivo, luego el análisis de la política sindical, análisis socioeconómico, análisis y modificación del estatuto orgánico y finalmente la elección del nuevo comité ejecutivo para la gestión 1992, 1993, 1994.

El 20 de abril se cumplirá la última reunión a nivel del sindicato donde se elegirán los delegados que asistirán a este congreso a cumplirse en Yacuiba, anticipando que al margen de todos los miembros del directorio actual, deben concurrir a ese congreso, 5 delegados de base por Tarija, 2 por Yacuiba, 1 por Bermejo y uno por Villamontes.

INDICE

INMUEBLES

100 Casas en anticrético.
101 Casas en alquiler.
102 Casas compra y venta
103 Edif. compra-venta y alquiler
104 Dptos. alquiler.
105 Dptos. anticrético.
106 Dptos. compra-venta.
107 Habitaciones en alquiler.
108 Habitaciones en anticrético.
109 Terrenos compra y venta.
110 Oficinas alquiler-anticrético.
111 Galpones y depósitos.
112 Almacenes y locales de comercio.

VEHICULOS

200 Vehículos varios
201 Motocicletas, bicicleyas

PROFESIONALES

300 Empleados de indiustrias
301 Profesores de música
302 Enseñanza particular

ARTESANOS

400 Sastrería reparadoras.
401 Plomeros, electricistas.
402 Repostería.
403 Oficios solicitudes.

MOV. ECONOMICO

500 Transferencias y permutas
501 Préstamos, hipotecas
502 Trámites (varios)

EQUIPOS

600 Teléfonos compra y venta
601 Enseres varios
602 Instrumentos de música
603 Maquinaria industrial.

SERVICIOS

700 Hoteles y Restaurant
701 Conjuntos musicales

VARIOS

800 Extravíos.
801 Varios.

DEL PAIS

900 Santa Cruz.
901 Cochabamba.
902 Sucre.
903 Tarija.
904 Potosí.
905 Oruro.
906 Beni.
907 Pando.

TARIFAS

Las primeras 5 palabras Bs. 1,00
Palabras adicional Bs. 0,20

CONSEJOS:
Inicie el aviso con los nombres o servicios que va a vender. Incluya el precio del artículo qu va a negociar. Ofrezca la mayor información posible sobre el bien o servicio a vender (marca, color). Una respuesta más rápida, favorecerá su inversión.

AVISOS ECONOMICOS

INMUEBLES

CASAS EN ANTICRETICO

EN ANTICRETICO una nda zona Bosque de nia calle 1 Nº 41 para- nibus 344 (17-21)

ENDE cómodo, depar- nto en Miraflores centro o sol mañana y tarde- comedor, tres dormito- tres baños, cuarto de ada, dos alacenas. Tels. 36634 y 358875.

CASAS ALQUILER

ILO casa, dependen- en Sopocachi. Telf.: 6 (29-4)

ILO EN ZONA SUR e semi campo con ga- televisión, a misión sa o evangélica. Ref.: 9 (1-3)

CASAS COMPRA-VENTA

CASA dos departa- dependencias sin iarios. Telf.: 327652- (11-12)

CASITA con depar- Villa Fátima $us. Ref.: 312378 (11-

CASA en si, dos plantas, pa- peles al día Telf.: 328311 (9-13)

VENTA CASA 300 m2, 8 habitaciones, dos tiendas y un horno de panificación calle 7 y Francisco Veeja Nº 2 Telf.: 812929 Villa Dolores (8-12)

VENDO CASA como terreno $us. 25.000 calle Monje Ref.: 312378 (8)

COMPRO PEQUEÑA CASA Zona Sur $us. 10.000 a 12.000, referencias al Teléfono: 312378 (5-7)

VENDO CASA en Sopocachi, dos departamentos sin intermediarios Telf.: 327652-324559 (4-6)

CASA EN VENTA 260 m2, Zona Callampaya, Calle Reyes Cardona Esq. Apumalla callejón Nº 50 (4-5)

VENDO CASA de un piso, de 9 piezas, Villa Cosmos 78 El Alto, sobre La Plaza. Ref.: Edif. Giovanni de Col, piso 7 Telf.: 323089 (1)

REGALO CASA 20.000 $us (El Alto) a doce minutos, chalet tipo colonial, nuevo amoblado sobre 1.000 mts.2 Telf.: 362113 (28-29)

VENDO SUITE excelente ubicación, Av. Camacho 3 ambientes totalmente alfombrados, baño, cocina, bar, terraza, central telefónica. Ref.: Telfs.: 325720 y 782078 (5-9)

IRPAVI vendo residencia 4 dormitorios, 4 baños, garaje para tres vehículos, amplio jardín con parrillero. Ref. Telfs.: 794078-790129 (29-1)

COMPRO CASAS - terrenos en San Pedro, Sopocachi, Miraflores. Sólo tratamos con propietarios Telf.: 363032 (26-27)

VENDO CASA en lugar comercial. Av. Buenos Aires Nº 1698 (19-22)

104 DEPARTAMENTOS ALQUILER

ANTICRETICO habitaciones amplias Av. E. Avaroa 1265 Zona Los Andes, media cuadra abajo academia, Sta. Rita agua-luz-baño (12-16)

DEPARTAMENTO ALQUILER $us 120 o anticrético Achumani alto, parada 263, preguntar por Angel. (11-15)

ALQUILO DEPARTAMENTO completo, Zona Norte Ref.: 810208 (11-15)

PEQUEÑO DEPARTAMENTO EN VENTA Ref.: 796312 Alto Achumani $us. 17.000 (4)

COMPRO DEPARTAMENTO con garage en San Jorge o Sopocachi bajo Telf.: 323760 (2-6)

VENDO departamento céntrico, cómodo, ubicado en Edf. Orion Telf.: 372360-374832 (28-1)

ALQUILO HABITACION con derecho a baño y teléfono. Ref.: 361029 (25-29)

ALQUILO Garzonier en Sopocachi. Telef 321043 (22-28)

VENDO O ALQUILO en el Prado departamento de 3 dormitorios y dependencias, todo confort, elegante. Ref.: 361098 y 390655 (21-25)

105 DEPARTAMENTOS ANTICRETICO

VENTA alquiler o permuta departamento, oficinas, Telf.; 321383 (12)

DEPARTAMENTO pequeño Av. La Bandera Anticrético Telf.: 367918 (14-18)

PIEZA EN ANTICRETICO de 8x4. calle Jaimes Freyre, segundo pasaje Nº 301 (10-12)

COMPRO DEPARTAMENTO Sopocachi bajo 363032 (26-27)

NECESITAMOS EN ANTICRETICO departamentos, casas. Sólo propietarios 363032. Seriedad - garantía. (26-27)

EN VENTA departamento duplex en Edf. Alameda Ref.: al Telf.: 329295 (7-11)

ANTICRETICO Doy departamento 3 dormitorios, Plaza Villarroel Telf.: 375425-352025 (6-10)

VENDO DEPARTAMENTOS sin intermediarios. Sup. 140 m2 c/u a 3 cuadras Pérez Velasco Ref.: 785238 (3-6)

109 TERRENOS COMPRA-VENTA

EN VENTA Propiedad agrícola de una y media hectarea en Tarija (localidad Calamuchita). Consta de una casa con agua y luz eléctrica, plantación de uva, nogales en producción, variedad de árboles frutales. Ref.: Telf.: 066-24117 (8-17)

PEQUEÑA FINCA ganadera en Zongo o Apolo, busco alquilar, o sociedad. Casilla 14644 (5-10)

LOTES DE TERRENO bien ubicados compramos al contado Telf.: 361571 (27-3)

COMPRO TERRENO en Sopocachi Telf.: 370342 (27-3)

VENDO lote Bolonia, terreno agropecuario, viacha. Ref. a los Telfs.: 353744 - 379366 (16)

110 OFICINAS ALQUILER-ANTICRETICO

VENTA o alquiler oficina, consultorios 321383 (12)

VENTA o alquiler oficina, consultorio. Telf.: 321383 (22)

ANTICRETICO NECESITO local para estudio jurídico, mínimo cuatro oficinas y dependencias, preferiblemente amobladas. Telfs.: 374832-355698 (18-22)

EN VENTA O ALQUILER amplia oficina en Edf. Ballivián. En alquiler con teléfono oficina en Edf. Las Palmas Telf.: 322373 (14-18)

VENTA O ALQUILER oficina, consultorio "Arco iris" Telf.: 321383 (20-24)

COMPARTO BONITA OFICINA céntrica Ref.: 357066 - 783103 (14-17)

VENDO oficina, consultorio: Telf.: 321383 (9-10)

COMPARTO bonita oficina céntrica Ref. a los Telfs.: 357066-783103 (1-2)

112 ALMACENES LOC. COMERCIALES

ALQUILO UNA PENSION amplia en Ciudad Satélite "Los Cisnes" Ref.: 810208 (11-15)

ANTICRETICO almacen amplio, Illimani Esq. Estadio baño privado Telf.: 328311 (9-13)

TIENDA Y TRASTIENDA an anticrético, calle Viacha 333 Telf.: 353712 (8)

TRANSFIERO CONFITERIA Edif. Libertad Local 8 planta baja (24)

DOY PIEZA amplia para depósito en anticrético Nataniel Aguirre 739 Zona Garita de Lima (18-19)

VEHICULOS

200 VEHICULOS VARIOS

VENDO 2 buses nuevos, Volvo. Llamar al Telf.: 50607 Oruro. (10-14)

NO PAGUE MULTAS por trampas o estacionamientos indebidos de su movilidad, contrate los servicios de un chofer profesional por horas o medio tiempo Telf.: 376252 (9-12)

JEEP TOYOTA 73 de ocasión Telf.: 357969 vendo (9-13)

VENDO PETITA modelo 77, motor flamante original a gasolina Ref.: Telfs.: 322635 y 797613 (2-11)

VENDO Jeep Nissan Patrol 78 único dueño 323132 (1-2)

EN VENTA por viaje Jeep Willys reconstruido Mod. 86 mecánica Toyota, aros de magnesio, papeles al día Ref.: Telf.: 797805 (1-2)

URGENTE REGALO CAMIONETA Mitsubishi, Mod. 1984, carpa americana, 3.500. Camioneta Chevrolet americana 1984, 3.200, puedo rebajar 390079. Buscar en las noches. (31-6)

TOYOTA vendo Land Cruisier Jeep mod. 73 $us. 2.900. Telf.: 357969 (27-31)

¿NO SABE DONDE ESTACIONAR SU MOVILIDAD? contrate los servicios de un chofer por horas o medio tiempo cuenta con garaje y bajo techo, Telf: 324247 (26-31)

201 MOTOCICLETAS Y BICICLETAS

BICICLETA compro Telf.: 363725 (31-10)

VENDO moto Jawa Telf.: 812151 (23-25)

PROFESIONALES

¿MATEMATICAS? ¡Fácil! Teléfono: 341599 (10-21)

CALCULO I nivelación colegios Telf.: 340571 (9-13)

SEÑOR PADRE DE FAMILIA si su niño tiene dificultades escolares, acuda a nosotros que le ayudaremos Telf.: 376232 (1-10)

300 EMPLEADOS

SEÑORA OFRECE sus servicios para limpieza de casas o departamentos, llamar al Teléfono 797516 (2-8)

NECESITO ATUDANTE para agencia de material de construcción. C. Figueroa Nº 850, Víctor Paz. (28)

ARTESANOS

YACHAY Fábrica reparadora de guitarras, charangos. Linares 820 casi Esq. Santa Cruz (25-29)

401 PLOMEROS Y ELECTRICISTAS

ELECTRICISTA Telf.: 366398 (4-8)

REFRIGERADORES reparaciones domiciliarias garantizadas 390066 (3-7)

ELECTRICISTAS Telf.: 366398 (1-3)

TECNICO PLOMERO instalación, reparación sanitaria, trabajos albañil, pintura. Telf.: 366152 (25-29)

JOVEN OFRECE sus servicios como pintor garsón. Ref.: c/Lusiano Alcoreza Nº 1149. Guillermo Soruco S. (8-15)

TECNICO PLOMERO, albañil e instalación sanitaria Telf.: 366152 (26)

403 OFICIOS SOLICITADOS

LIMPIEZA DE ALFOMBRAS mantenimiento de oficinas, y limpieza interior de automóviles, y toda limpieza del ramo. Telf.: 353220 (19-15-abril)

PINTOR interiores exteriores, decoraciones. Telf.: 300660 (25-29)

SE NECESITAN meseras. El Alto Villa Dolores Av. Antofagasta Restaurant Kantuta Nº 1018 (13-15)

MOV. ECONOMICO

BALANCE DE GESTION Telf.: 370342 (27-4)

REQUIERO INVERSIONISTAS proyecto Zona Franca Ilo - Matarani, alta rentabilidad. Ref.: 378226 Sr. Diaz Castro. (22-23)

502 TRAMITES VARIOS

TRAMITES MILITARES dispensación, redención, exención. Pérdida libretas. Alexander Nº 170 Telf.: 340934 (17-21)

VISAS tramitamos en La Paz. Tel. 377790. (31-8)

EQUIPOS

VENDO FOTOCOPIADORA XEROX nueva $us. 1.100 Ref.: 329989 (11-12)

VENDO COMPUTADORA portatil con Disco Duro $us. 1.600 Ref.: 329989 (11-12)

VENDO FAX NUEVO $us. 550 Ref.: 329989 (11-12)

VENDO FOTOCOPIADORA Sharp 390079 noches. (31-6)

VENDO COMPUTADORA XT-TURBO con monitor a color CGA Telf.: 350429 (19-21)

601 ENSERES VARIOS

COMPRO TV Nec a color de 20" en mal estado Telf.: 373671 (12-16)

VENDO PIANO alemán, acordeón Telf.: 321383 (12)

POR MOTIVO DE VIAJE vendo hinodoro Telf.: 329171 (11-12)

VENDO COLCHAS pluma de ganzo Telf.: 329171 (11-12)

VENDO linea telefónica dígito 39 Ref.: 329364 horas de oficina (27-31)

VENDO LINEA TELEFONICA Telf.: 375891 (18-22)

OCASION escritorio ejecutivo, sillón giratorio, ropero 3 cuerpos, closset. Telf.: 350747 (13-17)

PIANO compro Telf.: 363198 (11-15)

ACORDEON ITALIANO Paola Soprani 80 bajos, flamante vendo. Residencial Plaza (Pérez Velasco) (11-15)

603 MAQUINARIA INDUSTRIAL

VENDO TORNO mecánico grande. Ref.: 330870-330383 (10-14)

HORNO PARA CERAMICA DUNCAN americano 795839 ó 356950 interno 1558 (10-14)

VENDO imprenta seminueva $us. 13.500, facilidades Telf.: 390079 noches. (8-14)

VENTA MAQUINA HELADERA Marca Alaska, Viacha Murillo Esq. Av. del Ejercito Telf.: 368070 (5)

VENDO torno mecánico. Ref?: 330870 y 330383 (24)

VENDO máquina cortadora de fiambre marca "NOCTOR", industrial, 220 volt. Ref. Telf.: 375836 (29-8)

EN VENTA Industria panificadora (Argentai) Ref.: Jordán E-0276 Telf.: 42858 Cochabamba, (28-2)

MAQUINARIA para carpintería de alta calidad Tupi, circular, cepillo, sierra, winchas, grueseadora y machimbradora. Telf.: 811887 (22-31)

SERVICIOS

700 HOTELES Y RESTAURANTES

SALON DE FIESTAS UTAMAU Alquilamos para todo acontecimiento social. Por carnavales decuentos especiales. Plaza Villarroel Nº 47 Telf.: 310748 Edif.: Muebles Flores. (12-15)

701 CONJUNTOS MUSICALES

ORGANISTA Walter Zegada Telf.: 343575 (22-26)

ORQUESTA STAR órgano, saxo, trompeta, batería Telf.: 353220 (20-27)

ORGANISTA-BATERISTA-CANTANTE 379850 (19-25)

VARIOS

ACADEMIA ADRIANA Especialización en Europa y América. Música, danza, declamación, idiomas Telf.: 321383 (12)

INCUBADORA a Kerosene pequeña, en buen estado. Compro Casilla 14644 (12-21)

YACHAY Fábrica reparadora de guitarras y charangos, Linares 820 casi Esq. Santa Cruz.

EN VENTA una Tolva Samba de 4m3. Ref.: Alto Ciudadela Nº 265, buscar al Sr. Patricio Poma, Parada 17 (3-7)

VENDO RELOJ pulsera para hombre, marca LONGINES admiral de oro. Ref.: 370571, en horas de oficina (18-23)

VENDO acoplado 8,5 mts. largo 3-F nuevo 3 ejes. Ref.: 813508 (17-21)

EXTRAVIOS

AVISO se pone en conocimiento público que por sustracción se anulan las facturas 000608 al 000650 de la Comercializadora "JA" RUC. 00089731 (11-15)

EXTRAVIO DE FACTURAS por extravío de un talonario de facturas perteneciente a Transportes Gregorio Ríos RUC. 03402399 se procede a la anulación de las mismas desde el Nº 15 hasta el Nº 50 (10)

SE EXTRAVIO el RUC. Nº 01414970, Ref. al Telf.: 362773 (9-10)

POR EXTRAVIO quedan nulas las facturas de Lubricantes Paola Nº 801 al 850 RUC.: 03678967 (8-10)

LA CUENTA DE AHORRO Nº 034-036187-6 queda anulada (7)

POR EXTRAVIO del certificado de depósito del Banco Nacional de Bolivia Nº 41438 queda nulo. (7-9)

EL DEPOSITO a plazo fijo Nº 91/18883 del Banco de Cochabamba queda nulo por extravío (4-7)

POR EXTRAVIO queda nula la factura Nº 000301 con RUC Nº 02620095 de Juegos Electrónicos Huayta (2)

SE ANULAN los cheques del 969826 al 969850 de la libreta Nº 2001307-8 del Banco Mercantil, perteneciente a la Sra. Elsa Chavez Bustillos. (1-2)

DEL PAIS

EN SUCRE compro casa o lote céntrico Ref.: en Potosi Telf.: 2-5121 (8-17)

SANTA CRUZ

ALQUILO EDIFICIO 4 plantas en Santa Cruz, ambientes flexibles René Moreno-Republiquetas Ref.: 323162 Hrs. 17 a 19 (10-24)

VENDO TORNO medio uso en buen estado, marca NARDINI metro y medio Dir.: Maestranza FITO Teléfono: 20697 (Montero). Av. Víctor Paz Estensoro, carretera Guabirá, Santa Cruz. (9-11)

CLINICA ANGEL FOIANINI acompañando los avances científicos de la medicina actual, comunica haber puesto en funcionamiento la "Unidad de hipertemia Prostática" (moderno tratamiento no quirúrgico de la próstata) Ref.: Unidad Urológica-Clínica Foianini Telf.: 342211. Santa Cruz. (9-12)

VENDO DOS LOTES de terreno en Santa Cruz, urbanización Viru-Viru, cada Lote de 1.000 m2 Telf.: 356773, casilla 13293 (8-12)

VENDO quinta 4 hectáreas Km. 9 antigua carretera Cochabamba, moderno chalet, 7 habitaciones, piscina, casita cuidadores, 250 frutales, teléfono. Ref.: 326911 (3-5)

EN SANTA CRUZ vendo céntrica casa 495 m2. Moderno departamento 13 habitaciones, garaje, patio, jardín. Construcción antigua 5 habitaciones - 2 a la calle. Mezanines. Ref.: 326911 (3-5)

EN SANTA CRUZ se alquila local que consta de 62 m2 a estrenar, óptima ubicación, calle Florida y 21 de mayo, informes Telf.: 323338 (2-6)

NECESITO prensista offset Multilit, experiencia mínima 5 años. Buen sueldo, casa y comida. Para Santa Cruz Ref.

ruro

z Zamora podría dultar a 150 reos

RO, 11 (PRESENCIA).- Ciento cincuenta personas que cumplieron su sentencia y que no cuentan con recursos económicos para pagar los multa y varios inocentes sentenciados "por error" podrían ser indultados esidente de la República. El indulto será concedido una vez que los os sean revisados por la Corte Suprema de Justicia.
formación fue proporcionada por Gilberto Pauwels, presidente de la Permanente de Derechos Humanos de Oruro, al comunicar antece- r una carta que le fué enviada por la Subsecretaría de Justicia del o del Interior.
els, dijo que se espera una repuesta al indulto solicitado en favor de que Alconz y otros reos de todo el país, que debía ser otorgado con las fiestas de Navidad y Año Nuevo, pero que lamentablemente existe n el procesamiento de la documentación, lo que motiva mayores a los reclusos. "En el caso concreto de Aldo Choque, estamos seguros ocente y día que pasa se comete mayor injusticia y esto debe ser a la brevedad posible, porque no puede estar en la cárcel un boliviano sentencia absolutoria", dijo.
ido de indulto fue solicitado en forma conjunta por el Centro Diocesano al Social y la Asamblea Permanente de Derechos Humanos después de a denuncia que publicó **PRESENCIA**, sobre la injusticia cometida que libertad a un inocente por un delito que jamás cometio, debido a una ana del vocal Wálter Molina Ayala, que lo sentenció a 25 años de el pago de 20.000 días multa a razón de 3 bolivianos por día.

NICACION

secretario de Justicia del Ministerio del Interior, Marcelo Salinas en carta enviada al director de Pastoral Social, Raúl Araoz Velasco y nte de la Asamblea de Derechos Humanos, Gilberto Pauwels hace e "en el caso del Sr. Aldo Choque Alconz, contamos ya con las piezas s del proceso, esperando el informe del gobernador de la cárcel para s días". "Aproximadamente a mediados del mes de abril se enviará (de indulto) con los debidos documentos a la Corte Suprema de r, el informe correspondiente, de acuerdo a la atribución 19 del de la Constitución Política del Estado", dice la nota.

TIA INTERNACIONAL

nte mostró 65 cartas que le enviaron de diferentes partes del mundo, dose con su causa, entre las que se encuentra una de Amnistia al que le hace saber que enviaron una carta al Presidente de la Jaime Paz Zamora, para solicitarle que lo indulte, "puesto que esta a su inocencia".
tas que recibió Aldo Choque, proceden de Inglaterra, Tailandia, gica, Francia, Suiza, Suecia y otros paises europeos y de latinoamerica, licado a la culminación de una visita general de cárcel efectuada el nes 10 de abril, en la penitenciaria local.
e la organización internacional "está trabajando en defensa de los manos y creo que el caso mio y de otros inocentes, tendrá justicia." que pidió al ex-vocal de la Corte Superior, Wálter Molina Ayala, que su error", porque sino "se comprobará que es incompetente ente, más aún en un rango de esa naturaleza (que ha ocupado); orrar prácticamente la sentencia, por haberse demostrado mi n todo el expediente".
ue "el doctor Molina Ayala ha hecho llorar a mucha gente. Con las e realizan las instituciones nacionales e internacionales, tengo la salir en libertad, con el indulto, y si se consigue eso, prácticamente, tencias aplicadas por el Vocal, tendrán que ser revisadas y anulados es que pasaron por sus manos", dijo.
que era estudiante de la Facultad de Ingeniería de la Universidad Oruro (UTO), en la carrera de sistemas, pero ahora porque se vado de su libertad estudia teología a distancia y cursa el segundo do salir libre para inscribirse en la carrera de Derecho de la UTO defender a todos los inocentes que cargan los errores de los res de justicia".

ga de trabajadores

utivos de SeLA ibuyen el agua

1 (PRESENCIA).- A con- na huelga general indefi- enen los trabajadores del e Acueductos y Alcantari- mandando atención a un los ejecutivos de la em- el control total del sistema niento de agua potable en uro.
varias zonas y sectores a ciudad no recibían con bastecimiento del líquido huelga de los trabajado- el pasado lunes, deman- eva respuesta al pliego ue fue respondido por el que no satisfizó a los
dores suspendieron sus as y esperan una nueva ctorio de SeLA, para en- definitiva a sus deman- también una huelga de lizan 14 obreros.
toria de la oficina regio- rio del Trabajo, a una toria fue postergada has- ta el día lunes, para darle solución al conflicto.

Los trabajadores solicitan la renuncia del gerente general Edwin Rodríguez y los ejecutivos piden respaldo para aplicar sanciones a trabajadores que cometieron serias irregularidades, habiendo sido sometidos a procesos administrativos, determinando su exhoneración por la apropiación de recursos y adulteración de documentación.

La acción iniciada por las gerencias general y técnica de SeLa está respaldada por el Fiscal de Distrito, Ernesto Aranibar Sagárnaga, quien instruyó que se garantice la distribución de agua potable en todas las zonas de la ciudad, "bajo conminatoria de ley", al igual que el cobro de la facturación por la otorgación de servicios.

Las tareas de distribución y cobro de facturas fue encomendado a personal eventual de la empresa, que no se encuentra sindicalizado y que además recibió instrucciones concretas del presidente del Directorio, el Alcalde Municipal, Guillermo Rosso Mendieta y los demás miembros.

raron 3.500 gramos fato base de cocaína

(PRESENCIA).- La Fuerza Especial de Lucha contra el Narcotráfico alizada el pasado jueves 9 de abril, en la Terminal de Buses, ramos (tres kilos y medio) de sulfato base de cocaína.
incinerada hoy (ayer), en presencia de los fiscales de Distrito y Fuerza Antidrogas, dando cumplimiento a lo establecido en la
ncontrada en estado húmedo fue transportada desde el Chapare os que llegaron a Oruro, procedentes de Cochabamba y que ga entre sus pertenencias (ropa y fruta). El nerviosismo y las tas que realizaron permitió a los funcionarios de la Fuerza encia de la droga.
el comandante antinarcóticos, coronel Eduardo Wayar, señala encontraba camuflada en un maletín con prendas de vestir y ón se resgistró después del arribo a esta ciudad de un ómnibus de transporte interdepartamental, del que descendieron los medio de mucho nerviosismo".
d de los propietarios de la droga no fue revelada, hasta que vestigaciones, pero se anticipó que la droga fue adquirida en el de $us 200 el kilo.

CAJA NACIONAL DE SALUD
A NUESTROS PROVEEDORES

a a todos los proveedores de medicamentos, insumos, equipos y e la entidad a recabar información sobre el nuevo registro de dores a implantarse desde la presente gestión.
resados podrán pasar por el Departamento de Compras 7mo. piso Cadeja Av. Mariscal Santa Cruz esq. Almirante Grau hasta el día presente, fecha en que fenecerá el plazo sin lugar a reclamos res.

La Paz, abril 1992

Beni

Entregarán nuevo barco sacapalos

RIBERALTA, 12 (PRESENCIA).- Edwin Diederich, director del Servicio de Mejoramiento a la Navegación Amazónica (SEMENA), aquí en Riberalta informó que en aproximadamente dos meses más entrará en funcionamiento del barco sacapalos "El Manguari".

Explicó que el retraso en su entrega se debe a las dificultades sobre todo materiales para terminar esta embarcación de 125 caballos de fuerza, 18 metros de eslora (largo) y 6 de manga (ancho).

Según Diederich, el barco ha sufrido algunas modificaciones para su mejor funcionamiento, pero que dentro de dos meses será lanzado al agua aprovechando la crecida de las aguas para su posterior conclusión.

La función principal de este barco será la de recorrer los ríos de la región para realizar una limpieza y hacer que los ríos sean navegables en cualquier época del año

Piden mayor cupo de gas

RIBERALTA 12 (PRESENCIA).- Las autoridades de Riberalta luego de una reunión determinaron solicitar a la gerencia comercial de YPFB aumente el cupo de gas licuado para esta ciudad y evitar el desabastecimiento existente en este momento.

El alcalde municipal, Victor Hugo Abularach, dijo que están preocupados de cómo resolver el problema de la escasez del GLP y que la única solución es que se aumente el cupo de garrafas, "no puede ser que a una población de 60 mil habitantes se la mantenga racionada con un cupo de 2.000 garrafas, es irracional" dijo la autoridad.

Todos los días se hacen largas e innecesarias colas esperando que llegue este producto ocasionando las protestas que son comunes en estos casos.

Hace dos días llegaron 1.200 garrafas al puerto de Guayaramerín para ser distribuidas entre Guayaramerín, Cobija y Riberalta.

Según las autoridades sugieren que el cupo se eleve a 5 mil garrafas cada mes, aunque otros señalan que con sólo 3.500 durante el mes se puede abastecer la demanda interna

Por corto circuito

Radio Nacional de Huanuni suspendió sus transmisiones

HUANUNI, 12 (PRESENCIA).- Radio Nacional de Huanuni, desde el pasado viernes, suspendió sus emisiones como consecuencia de daños que sufrió el equipo transmisor por efecto de un corto circuito.

El desperfecto fue a consecuencia de que en el sector donde se encuentra instalado el transformador que alimenta a la emisora minera, personal de la Empresa de Luz y Fuerza Eléctrica de Oruro (ELFEO) realizaba trabajos de tendido de cables y uno de éstos hizo contacto con los cables que bajan a la emisora, lo que provocó el corto circuito, ocasionando la suspensión inmediata de las transmisiones radiales.

Ante este hecho, los dirigentes sindicales inmediatamente buscaron contacto con personeros de ELFEO para establecer la magnitud de los daños y conocer el informe técnico respectivo, para que en los próximos días se tenga un detalle completo de las partes dañadas en el equipo transmisor.

En esta conversación preliminar, representantes de ELFEO admitieron su culpabilidad en el hecho y expresaron que se repondrá las partes dañadas de la emisora minera, una vez que se tenga el informe respectivo, que podría ser hasta mediados de la presente semana.

Los trabajadores, en asamblea general, expresaron su preocupación y demandaron de sus dirigentes que se exija a ELFEO el pago de los daños y su correspondiente reparación para que las emisiones se reanuden inmediatamente, por lo que esperan responsabilidad de los ejecutivos de la Empresa de Luz de Oruro.

Cochabamba

Alcalde tiene listo presupuesto y Plan Operativo de proyectos

COCHABAMBA, 12 (PRESENCIA).- El alcalde municipal interino de esta ciudad, Humberto Coronel Rivas, entregará el martes el Plan Operativo y Presupuesto correspondientes a esta gestión a menos de una semana de haber asumido el cargo.

Dijo que los documentos serán presentados al Concejo Municipal que deberá priorizar las obras para su ejecución inmediata con el propósito de "ganar el tiempo perdido" por el anterior alcalde, Germán Carmona Borda, quien fue posesionado en enero y elaboró "apenas un listado de obras", según dijo.

Indicó que un equipo de profesionales "conocedores de la problemática municipal" se encargó de trabajar en los proyectos que se encuentran terminados. "En el manejo de la Alcaldía hay dos tipos de interesados, unos que conocen la problemática del municipio y otros que hacen sólo pruebas y fracasan", sentenció.

Informó que el Plan Operativo fue diseñado en coordinación con las juntas vecinales de manera que sirva a sus intereses y a las del desarrollo urbano de la ciudad en razón a que "se perdió tres meses y medio de trabajo, por lo que el esfuerzo será mucho mayor".

De acuerdo a informaciones no oficiales, la nueva autoridad dejó sin efecto unos 260 contratos de trabajo firmados en esta gestión, así como los cargos jerárquicos y "una gran cantidad de asesores" que "sólo ganaban dinero".

Anunció que "recuperará" a los funcionarios que fueron despedidos no obstante que se especializaron en el exterior. "El manejo municipal es sumamente serio, es más serio que manejar dos ministerios", manifestó.

De acuerdo a su versión, en el tiempo que dure su interinato contará con "una plancha completa" de colaboradores que "trabajarán día y noche para recuperar el tiempo perdido".

Dijo que cuenta con una gran cantidad de proyectos a implementarse porque "el pueblo quiere obras" y para lograr este fin, es necesario adoptar medidas adecuadas, entre ellas, "hay que trabajar como empresa".

Centro de acopio de banano será inaugurado hoy en Chimoré

COCHABAMBA, 12 (PRESENCIA).- El ministro de Asuntos Campesinos y Agropecuarios, Oswaldo Antezana Vaca Diez, inaugurará mañana (hoy) el Centro de Acopio de banano con cámaras refrigeradas instalado en la localidad de Chimoré, 185 kilómetros al noreste.

El acto contará con la presencia del embajador de Estados Unidos, Richard C. Bowers; ministros de Estado, funcionarios de la Subsecretaria de Desarrollo Alternativo, el Programa de Desarrollo Regional (PDAR), autoridades nacionales, locales y regionales.

De acuerdo a la información, la inversión inicial alcanza a 100.000 dólares empleados en edificaciones y refrigeradoras con capacidad hasta de 2.500 cajas de bananos de 24 kilogramos cada una en un tiempo de 8 horas con el uso de "humidificadores".

El objetivo, se dijo, es facilitar la exportación de banano de manera que los campesinos productores de coca puedan contar con un producto alternativo que, además, sea parte de la diversificación de la producción de la zona tropical.

El Centro denominado "La Jota" es, de otra parte, el inicio del plan de privatización del desarrollo alternativo aunque, en una primera etapa, estará administrado conjuntamente por el PDAR, la Agencia Internacional de Desarrollo de Estados Unidos (USAID), la Oficina de Apoyo a la Produción (OAP) y la empresa privada "Ronco".

De esta manera, se explicó, se pretende descentralizar la administración del Centro para que, en una plazo de cinco años, pase enteramente a manos privadas con la participación de los productores de bananos del lugar, agrupados en la Unión de Productores de Bananos (UNIBANA).

La inauguración comprende, asimismo, visitas a una semiempacadora de banano en "Senda B" y a la estación experimental "La Jota" donde se cuenta con la mayor parte de los productos alternativos con los que se pretende sustituir los cultivos de coca.

Santa Cruz

Escándalo tras batida de estudiantes en discoteca

SANTA CRUZ, 11 (PRESENCIA).- Una discoteca clausurada, severas llamadas de atención a padres de familia, movilización de instituciones femeninas, estupor en la población, causó una sorpresiva batida de la policía a una discoteca donde se encontró a poco más de un centenar de estudiantes de secundaria, algunos tan contentos que no podían darse cuenta que estaban ebrios, dijo la policía.

La discote "Vulcano" fue escenario anoche de una operación inusual por parte de Radio PAtrulla 110. Este sábado el comandante de esa unidad dijo que, entre los jóvenes de ambos sexos menores de 17 años habían varios que aún tenían los mandiles blancos.

Los estudiantes, inicialmente no prestaron mucha atención a la presencia de los uniformados en el local, hasta que fueron anunciados que estaban detenidos momentaneamente. Entonces las chicas comenzaron, dijo uno de los oficiales, toda una sinfonía de lloriqueos y hasta hubo una que otra que se desmayó.

No faltó tampoco, según el informe de la Policía, jóvenes que protestaron severamente y hasta trataron de poner resistencia. Otros amenazaron a los policías con "sanciones"por parte de sus padres que eran autoridades y personas de mucha influencia. "Estaban con evidentes efectos bajo el alcohol" relató un policía.

Los padres de familia fueron convocados anoche mismo para que puedan recoger a sus hijos y recibir una recriminación. No hubo multas , ni encierros, dijo la Policía .

La Policía advirtió que continuará con este tipo de redadas y los locales donde sean encontrados menores de edad, serán clausurados.

HOMEOPATIA
Dr. Jaime Michea P.
Post Grados
L'Université d'Etudes Homeopátiques de France
Latin - American University of Miami
HOMEOPATIA - NEONATUROPATIA
IRIDODIAGNOSIS COMPUTARIZADA
Atenderá sólo los días 13 al 17 de abril en el Hotel Gloria.
Dirección: Potosí Nº 909. Solicitar cita a los Telfs.: 370010 al 18

Guía Profesional

LABORATORIOS
Dr. Rubén Tejada Andrade
Laboratorios de análisis clínico "Roux". Análisis de sangre en general, bioquímica, orinas, heces, L.C.R. jugos gástricos y duodenal, pruebas de embarazo parasitológicos y bacteriológicos.
DIRECCION: Edif. Mariscal de Zepita Av. Mariscal Santa Cruz Nº 861 esq. Pasaje Peatonal Bloque "A" 2º piso Of. 201 entre Plazas San Francisco y Pérez Velasco Telf.: Lab. 324528 Telf. Dom. 321122 - Casilla 2665

Centro Médico de Especialidades "La Paz"
Av. 6 de Agosto Nº 2380 Teléfono 343261
Busca Móvil: 321636 - 390222 - 3-4
- GINECOLOGIA-MASTOLOGIA: Dr. Edgar Tapia Arroyo
- MEDICINA INTERNA ENDOCRINOLOGIA: Dr. Erwin von Landwuest, Dra. Elizabeth Meteljam.
- PEDIATRIA Y NEONATOLOGIA: Dr. Alfredo Rodriguez Vargas, Dr. Omar Fernández S.
- NEUROLOGIA Y NEUROCIRUGIA: Dr. Edgar Arené Rada
- TRAUMATOLOGIA Y ORTOPEDIA: Dr. Alberto Romero Cruz
- CIRUGIA PLASTICA Y ESTETICA: Dr. Ricardo Ayala Rojas
- ANATOMIA PATOLOGIA Y CITOPATOLOGIA: Dr. Alfonso Padilla V.
- LABORATORIO CLINICO E INMUNOLOGICO: D. Jaime Quintanilla A.
- CIRUJANO UROLOGO: Dr. Navia Chinel
- GINECOLOGIA-OBSTETRICIA: Lucinda Nota Virhuez
(POLICONSULTORIO LA PAZ) - 6 DE AGOSTO

UROLOGOS
Dr. Guillermo Suárez Tejada
MEDICO UROLOGO
Enfermedades y cirugía de riñones, vejiga, próstata, etc. Venéreas. Problemas sexuales. Urología Infantil.
CONSULTORIO: Edif. Cine Monje campero, 1er. Piso
Tels.: 326703 - Domicilio Tel. 785617
CONSULTAS 18:00 a 20:00 HORAS

MICROCIRUGIA
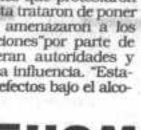
Prof. Dr. Corsino Aguilar Aparicio
CATEDRATICO UMSA
Curso de especialización en la "Phlebo Spezialklinik fur Beinleiden" (Clínica de Várices) del Prof. Dr. Varady Frankfurt-Alemania.
"MICROCIRUGIA DE VARICES"
Reservar Hora al Telf. 352646
Horario de atención: 17:00-20:00
Consultorio Médico: Linares 947

ABOGADO
Dr. Jaime Jemio Fernandez
ABOGADO
Atiende juicios de divorvio, civiles, ejecutivos, penales, laborales, trámites administrativos y cobranzas. Constitución de sociedades y Asesoramiento General.
Calle Potosí Nº 810, 1er. piso, Of. 6 (Edif. Sickinger), Telf.: 325464

El Alto

PRESENCIA

Alcalde Jaime Reyes confirma que hubo complot para destituirlo

Dietas incrementadas, fiscalización, autonomía del alcalde y prebendas, factores para intento de golpe contra Reyes.- Líder condepista advierte que no cederá el cargo, porque fue elegido democráticamente.-

El denunciado incremento de dietas de 13 concejales, la autonomia conque se desenvuelve el alcalde y la frustración por lograr puestos para sus militantes, por parte de los concejales, fueron aparentemente las causas de la reciente conspiración contra el jefe del gobierno municipal de El Alto, Jaime Reyes.

El alcalde aseguró que en la semana que transcurrió, evidentemente hubo intereses políticos para sustituirlo en el cargo, sobre todo por una acción de los concejales del MIR-ADN, UCS y del ex-alcalde Mario Aparicio.

Al concluir la pasada semana, se habló mucho de un presunto "golpe" contra el alcalde alteño e incluso se mencionó que en ese complot habrian participado los actuales concejales de CONDEPA.

Para asegurar su posición, Reyes, en declaraciones a este diario, manifestó que él es portador de la voluntad de las grandes mayorias de la ciudad de El Alto, tras los resultados de las elecciones municipales de diciembre 1991.

Ese hecho, dijo, es el mejor respaldo para continuar en la administración de la comuna. "Fui elegido democráticamente, no ingresé por via anticonstitucional y, por lo tanto, unos cuantos politicos oportunistas que no tienen otro interés que lucrar en la alcaldia, no pueden hacer lo quieren caprichosamente con mi persona", agregó.

En torno a la supuesta conspiración, los concejales del AP, UCS y CONDEPA admitieron que efectuaron reuniones separadas y fuera de los predios de la comuna alteña, para tratar asuntos salariales de obreros y empleados del municipio.

Lucio Mendoza, principal dirigente de la Central Obrera Regional y quien denunció del complot, afirmó que la justificación de los concejales no coincide con la realidad, pues si ellos hubieran tratado asuntos salariales entre el jueves y viernes, no se habrian paralizado las actividades laborales.

Por su parte, los trabajadores municipales advirtieron que este lunes continuarán el paro de brazos caídos, si no reciben sus haberes de marzo.

Mendoza explicó que sólo hay algunos concejales del AP, UCS y CONDEPA que pretendieron efectuar el mencionado "golpe".

"No voy a dar los nombres, porque se sabe perfectamente quienes hicieron reuniones extra-concejo", dijo el dirigente sindical.

Para el dirigente existen tres razones que sustentan el posible reemplazo de Reyes Mérida: la primera es que el alcalde denunció públicamente el incremento de dietas de los concejales a Bs 4.600, situación que aún no está aclarada, porque no se conoce todavia el presupuesto municipal. "Es muy probable que se incremente", dijo.

La segunda, que Reyes no permitió a los concejales obtener información para fiscalizar actividades de diferentes reparticiones de la Comuna; además de que su actuación como alcalde desde enero fue unilateral, sin consultar al Concejo.

La tercera razón es que muchos de los concejales de la oposición, no consiguieron colmar sus expectativas de lograr empleos en la Comuna para algunos de sus militantes o familiares, ya que Reyes no consintió.

SOBRE LLOVIDO MOJADO

Mientras los concejales de la UCS, AP y CONDEPA eran denunciados por el dirigente de la COR, de buscar la destitución del alcalde; los pedidos por parte de la población, de desistimiento de pugnas políticas e inclusive la disolución temporal del Concejo, se hicieron cada vez más fuertes y contundentes.

Dirigentes de la Federación de Juntas Vecinales y de la Central Obrera Regional basaron sus exigencias de suspensión del Concejo en la negligencia, burocracia y en "comerse una cuarta parte del ingreso propio".

Los concejales calificaron de inconstitucional ese pedido, pues de todos modos fueron elegidos una forma democrática por el pueblo.

No faltaron algunos concejales que indicaron que sí existen razones valederas para ese pedido. "No se está trabajando en favor de la población como debería ser", dijo el concejal condepista Flavio Clavijo.

Otros, como Miguel Gemio, mencionaron que la presidencia del Concejo no conoce las necesidades prioritarias de El Alto.

AGRESION A PERIODISTAS

Los concejales de la UCS terminaron por crearse una mala imagen ante la opinión pública alteña, tras insultar e intimidar a periodistas que cubren información en esa ciudad.

En una supuesta conferencia de prensa, concejales y militantes ucesistas convirtieron la información que interesa al común de los alteños en simple propaganda politica.

El hecho, advertido por un periodista a los que habían convocado dicha reunión, generó insultos no sólo para él sino para varios de sus colegas, durante un acto bochornoso protagonizado por Jesús Moya, "relacionista" público de UCS, regional de El Alto.

Los periodistas que representan a los diferentes medios de comunicación han mencionado que exigieron a esa persona, la entrega de las fotos que fueron tomadas en oportunidad de la conferencia de prensa. Moya no dio ninguna respuesta.

El nuevo Comité Sindical de Trabajadores de la Información y Comunicación de El Alto determinó no dar cobertura a la UCS por espacio de 30 días.

Cándido Tancara

Desarrollo Urbano:

Sin USPA habría un caos urbano

La gestión municipal actual conti-
nuará utilizando el reglamento del
Uso del Suelo y Patrones de
Asentamiento (USPA), mientras no se
realicen modificaciones, sostuvo el
Director de Desarrollo Urbano de la
alcaldía, Ramón Azero:
Existen varias versiones del USPA:
una fue aprobada por el Concejo Mu-
icipal en 1988. La gestión actual se
basará en esa versión; no podemos
dejarla de lado, porque si no alentaria-
mos un crecimiento totalmente desor-
anizado, espontáneo y que nos lleva-
ía al caos urbano. Sin embargo, en la
nterior gestión se hicieron esfuerzos
or hacer modificaciones a ese regla-
nento.
Mi intención es elaborar un Plan
Maestro General de la Ciudad, que
ermita globalizar el conjunto de la
iudad: qué ocurre en cada área, no
olamente en el centro, sino en los
istritos, donde se manifiestan las
spiraciones grupales y, en función
el "Plan Maestro", incorporar la con-
ideración del reglamento USPA modifi-
ado y ver si los cambios son valederos o
o, y si se pueden aplicar.
El Concejo Municipal analizará un
uevo USPA y espero que en la próxi-
a gestión podamos contar con un
strumento adecuado al crecimiento
la ciudad, que es tan intenso, a fin
que esté de acuerdo con las exigen-
as de transformación del mismo cen-
urbano y tener un respaldo para
denar mejor nuestra ciudad.
¿Cuáles deben ser los cambios
ntro del nuevo USPA?
Por ejemplo, la transformación de
sas antiguas en edificios y urbani-
ciones.
Hay áreas que ahora no están ha-
itadas en el límite urbano, muchas
ellas no tienen agua potable, alcan-
illado, no tienen accesibilidad. Un
% de las construcciones de La Paz es
pontáneo y no tiene respaldo regla-
ntario.
¿Por qué hay tantas irregulari-
des en los trámites y en los
eamientos?
Hay gente que a veces hace mucha
sión, que tiene mucho poder econó-
o, para que las transformaciones
permisos de construcción ocurran
el respaldo de los reglamentos, o
más allá de lo que dicen ellos.
Hay otra gente que no pertenece a
grupo de poder, sino son ciudada-
pobres que migran a La Paz y como
suelo es una mercancía, buscan
enos más baratos y se asientan en
as prohibidas: por ejemplo, bos-
s y áreas verdes de preservación.
Hay demanda permanente de lo-
y viviendas. Los loteadores o
eculadores del suelo urbano ac-
de manera arbitraria, porque la
ldía no ejerce un control adecuado
e el radio urbano.
o que tenemos que definir es el
urbano, hasta dónde se admiti-
construcciones urbanas y
mientos, pero también tiene que
r un corredor, una franja de pre-
ción más allá del radio urbano,
e también la alcaldía debe tener
dicción, para evitar que personas
ica especulen con el suelo urba-
e aspecto está incorporado en la
l Suelo Urbano, que sería impor-
ue el Congreso apruebe, porque
ritaria y concierne a todas las
es.
general, no hay contradicciones
a ley nacional y el reglamento
PA local.

Ex presidente de Arquitectos:

Debemos adelantarnos en planificar el crecimiento

"Si no nos adelantamos en la planificación, siempre estaremos parchando", dijo al manifestar su esperanza porque entre en vigencia un nuevo reglamento de uso del suelo urbano (USPA), dentro de la "apertura" propiciada po la actual administración del alcalde Jorge Mantilla, manifestó el ex-presidente del Colegio de Arquitectos de La Paz, Rolando Carrazana.

El profesional, que el pasado viernes dejó el cargo luego de dos años de gestión, aseguró que en algunas zonas, la ciudad está creciendo sin control: casi el 70% de edificaciones urbanas se realiza sin ningún asesoramiento técnico y existe un serio problema de hacinamiento y falta de higiene en las zonas periféricas, agregó.

¿Cómo se puede mejorar la delicada situación del desarrollo urbano de La Paz?

Se debe mejorar la calidad del hábitat urbano en general, lo que supone reorientar las inversiones hacia las comunidades urbanas de menores ingresos, donde se producen los más altos niveles de deficiencias en salud, educación y otros aspectos.

Hay que cuidar los recursos humanos, que en un 70% están en las áreas periféricas de la ciudad.

Según Naciones Unidas, el 70% de edificaciones urbanas se realiza sin ningún asesoramiento de técnicos, ni de la alcaldía ni de arquitectos independientes; el 30% de la población de los cordones periféricos tiene una sola habitación; se conoce que hasta el 90% no goza de baño privado en esas áreas, utilizando sólo los de tipo común; el 90% no tiene una ducha

El 30% de padres, hijos y otros familiares habita un solo espacio, lo que determina una 'patología del espacio urbano' y de ese hacinamiento y promiscuidad surge un sinfín de problemas sobre todo para los jóvenes.

Es necesario hacer un plan que responda al momento social, político y económico.

No se puede ignorar la calidad de la imagen urbana de nuestras ciudades.

¿Qué característica tendrá el nuevo plan urbano?

En la década de los 70' se dio vía libre a la destrucción de los centros urbanos, pero el nuevo plan tiene que acortar la brecha existente en los servicios urbanos y conjugar aspectos técnicos, emergentes de las políticas económicas; por ejemplo, la relocalización de mineros dio lugar a grandes migraciones hacia las ciudades de La Paz y El Alto, donde la tasa de crecimiento bordea el 7% anual.

Hay que hacer cambios como en San Miguel, permitiendo la edificación de mayor cantidad de pisos; pero eso debe ser controlado por un mecanismo no teórico, sin dejar que la imagen de la ciudad se construya por adiciones sucesivas, que es lo que produjo el USPA hasta ahora; es uno de sus grandes defectos.

¿Cuántos arquitectos trabajan en La Paz y cuántos lo hacen clandestinamente?

La entidad tiene un registro de 960 profesionales, de los cuales 500 residen en La Paz; de éstos 150 ejercen la profesión en forma libre y hay 100 más en la administración pública, totalizando 250, pero por lo menos hay una centena de personas que trabajan ilegalmente.

Hay corrupción en algunos técnicos y funcionarios que trabajan en dependencias municipales...

Uno de ellos es el administrador urbano, que probablemente por sus bajos ingresos se ve presionado por el usuario, que desea mover grandes cantidades de dinero para hacer inversiones que son especulativas.

En reiteradas ocasiones hemos reclamado por eso, pero en la anterior gestión no se nos prestó atención; daba la sensación que había un equipo autosuficiente, que aparentemente no necesitaba de nadie.

¿Cuál sería la solución?

Es necesario despersonalizar el trámite, que no sea arquitecto-usuario, porque da opción a la solución de los problemas adentro o afuera. Para eso ofrecimos a la alcaldía realizar seminarios y hacer que el usuario ya no trate con el funcionario, sino con un sistema computarizado.

También se nos exige que el proyecto de obra sea terminado de principio; pero naturalmente hay modificaciones en el desarrollo de la obra, que son analizados por inspectores sin la participación de la alcaldía; con seguridad hay coimas.

Planteamos que los proyectos se aprueben en dos etapas, una preliminar o en borrador para la norma general, donde no exista la distribución interior, forma de puertas, sino solamente la altura y densidad de la construcción.

El proyecto final, con las modificaciones pedidas por el usuario, debe ser entregado a la alcaldía para el archivo.

Así los arquitectos nos convertimos en inspectores de obra.

También hay que evitar que profesionales inescrupulosos, que hoy practican mucho con topógrafos, dibujantes y algunos profesionales de la alcaldía, realicen la firma de proyectos y planos, lo que debe ser sancionado con la suspensión de su registro.

¿Cuántos profesionales fueron sancionados en su gestión?

El problema es muy delicado; hemos detectado esa práctica irregular en oficinas donde hay topógrafos y dibujantes que hacen proyectos, y luego contratan a arquitectos para que los firmen. Es difícil sancionar eso, pero salvaríamos ese aspecto con esta propuesta.

Un arquitecto de la alcaldía, en un seminario sobre el USPA, dijo que más del 50% del trabajo de arquitectura se genera por vía irregular, inclusive dentro de la alcaldía. Cuando nosotros pedimos que se denunciara a los colegas que actúan así, no lo hicieron por una complicidad de facto.

¿Cuáles son las más grandes aberraciones urbanísticas de La Paz?

Es sin duda el maltrato de la maravillosa imagen de la ciudad, que puede ser mejorada si hay voluntad del gobierno. Nosotros estaríamos permanentemente protegiéndola. Gracias a que se derrumbó el muro en la calle la Bueno, frente a YPFB, ahora se tiene una visión clara del Illimani.

La contaminación ambiental es un problema; descontaminar el Choqueyapu sería muy costoso, pero eso es, precisamente, planificación urbana.

La mala planificación urbanística provoca quebradas, torrenteras, deslizamientos, basurales, que a la larga son causa de una mortalidad de 270 por mil en Bolivia. Hay bajísimas condiciones de habitabilidad y aumenta la promiscuidad y hacinamiento.

El Concejo Municipal planea ratificar la vigencia del USPA de 1988...

Ese no es el retorno a una mejor condición técnica. Con USPA o sin USPA habrá cambios que seguirá efectuando la población. Por ejemplo, edificios de 4 a 5 pisos en el sur de la ciudad, eso debe ser controlado.

En enero, durante una reunión con el Concejo, entregamos sugerencias y los concejales acordaron que es indispensable modificarlo, y que todas las instituciones coadyuwen al municipio para esas reformas.

La Paz es dinámica y no se la puede hacer retroceder en el tiempo.

La Paz

PRESENCIA

Anarquía, símbolo del crecimiento urbano en La

La falta de un actualizado reglamento del suelo urbano, es el origen de mu problemas de desarrollo capitalino, e de la construcción y el urbanismo

La construcción ilegal de viviendas, la alarmante carencia de servicios básicos, el hacinamiento y el escaso criterio estético en las nuevas edificaciones, convierten a La Paz en una de las ciudades con crecimiento urbanístico más anárquico en Latinoamérica.

Parece llegar un momento en que las leyes no se adecúan ala realidad y mucho menos la aplicación de ellas; por eso, señalan los especialistas consultados, la preocupación de propietarios, constructores, contratistas, albañiles y autoridades, por contar con una modernizada reglamentación para uso del suelo urbano (USPA), a fin de aplicarla con justeza y equilibrio en las concesiones de línea y nivel, trámites en los que la corrupción predomina, como los verificaron recientes confesiones de corrupción en la oficina municipal de Desarrollo Urbano.

En sus pasillos, donde siempre hubo un "vía crucis" para la aprobación de planos, una auditoria detectó que casi medio centenar de técnicos y funcionarios realizaron cobros indebidos y acciones dolosas, por lo que serán despedidos.

Para superar los problemas, se prevé ahora computarizar los trámites y evitar el contacto "cara a cara" entre el técnico y el interesado.

Este último "acercamiento" originó la aparición de edificios de muchos pisos en zonas residenciales y por tanto prohibidos, como en la parte sur de la ciudad, o bien de casas que por su ubicación y forma pueden ser considerados "milagros arquitectónicos", las que pese a las lluvias e inestabilidad del suelo, permanecen sin ser afectadas, dando su cuota parte al folclórico panorama de las zonas marginales.

Concejales en presuntos intentos de destitución a Reyes

Por otra parte, muchs contratistas y propietarios que recibieron su línea y nivel para construcciones con inversión millonaria, fueron inesperadamente suspendidos en su edificaciones, con el consiguiente riesgo económico, que afecta también a contratistas y albañiles pobres.

En una ciudad con permanen-
te crecimiento, se
más necesario c
legislación adecu
ta no solamente
problemas actual
rar a nuestra urb
fios del siglo XXI.
La Paz debe d
pueblo grande, p
en una metrópoli,
bitantes puedan
tranquilidad y ord

Edwin Pér

Mantilla buscará en España más fondos para teleférico

Se prevé corte parcial en la avenida Villazón. prosiguen Obras en el Puente de las Américas

El alcalde Julio Mantilla y sus colaboradores viajarán a España en fecha aún no definida, a fin de consolidar el financiamiento adicional aproximado de $US 6 millones, para la instalación del teleférico que unirá las ciudades de La Paz y El Alto, informó el oficial mayor Técnico, Carlos Catacora.

El embajador de España, Carmelo Angulo, manifestó el sábado pasado que su gobierno tiene todo el interés de continuar apoyando la obra, para que los ciudadanos puedan desplazarse con rapidez desde la "Ceja", hasta el centro de La Paz.

PUENTE DE LAS AMERICAS

El "Puente de las Américas" continúa normalmente en su ejecución y entre agosto a diciembre se concluirá el tramo correspondiente a Sopocachi, utilizando un nuevo sistema de construcción, informó el oficial mayor.

Agregó que se dará prioridad a la conclusión de la "Plaza de los Héroes", cercana a la plaza Pérez Velasco, así como del teatro "al aire libre", que podria ser concluido hasta el 16 de julio.

También, la oficina de "Tráfico y Vialidad" de la alcaldía verificará si la construcción de un surtidor de gasolina perjudica el movimiento vehicular en la "curva de Holguín", donde aparentemente hay riesgo también por el combustible que se expenderá.

Catacora recordó que una empresa particular planteó poner un surtidor, lo que fue aprobado por la gestión anterior e impugnado por la actual.

Las obras del río Orkojahuira se han iniciado y en 305 días estarán concluidas.

En la canalización del río "San Pedro", la empresa "Exit" trabaja sobre terrenos de propiedad particular, lo que obligó a efectuar un acuerdo con los propietarios, para devolverles los muros que son afectados.

En corto plazo se cerrará parcialmente la avenida Villazón, porque la canalización tendrá que cruzar por ahí, así como por los edificios de Migración y el Ministerio de Salud.

Niños ocuparán hoy pu del alcalde y 13 concej

En su Día, los pequeños marcharon ayer por el centro ciuda

Un niño ocupará hoy el sillón del alcalde Julio Mantilla y 13 serán concejales en una sesión especial, donde analizarán su problemática y aspiraciones, y plantearán soluciones que serán recogidas por los titulares del Concejo para las acciones pertinentes.

La aparición de los "tilines", las dificultades para utilizar escenarios deportivos, el incremento de la pornografía y los abusos a los menores, serán algunos de los temas que considerarán representantes de lustrabotas y estudiantes, en un acto que forma parte de los festejos del "Mes del Niño", preparados por la alcaldía.

El concejal Jaime Bravo dijo que esos temas merecerán posteriormente una discusión en el gobierno municipal, para que se encuentren las soluciones más adecuadas.

EN LA ZONA SUD

En ceremonia especial, el subalcalde de la zona sur, FelipeTredinnick, entregó el sábado el mando municipal a la niña Dinenza Torres Yucra, alumna de la Escuela "Francisco de Miranda" del barrio de Bella Vista, quien fue elegida por sorteo entre los representantes de colegios particulares y fiscales de esa zona.

En la reunión de
analizaron problemas
ble, alcantarillado, al
co, áreas verdes y se
televisión no difunda p
lencia.
Diana de Tredinni
subalcalde, felicitó a
el desenvolvimiento
metió que ese tipo de
cumplirá periódicam
El subalcalde, por
presó que en el Día del
no se reunió a repre
todas las clases social
los colegios de la zon
"que se confundan en
po, porque todos ellos
la misma patria, Boli
EN EL COLISEO
La alcaldía realizó
val artístico-musical
Cerrado, con la parti
miles de niños proced
rrios periféricos, lustr
bajadores de la calle
viven en las cárceles
dres e infantes de la z
Participaron desta
tas, en un trabajo coo
UNICEF, la Junta de S
Ministerio de Salud,
otras entidades.

Censo 9
Rumbo al Censo 9

spital Obrero sta por año s 120 mil en nentación

spital Obrero de La Paz, de- te de la Caja Nacional de Salud, da año 120 mil dólares sólo en s alimentarios.

nformación fue proporcionada rente general de la CNS, Oscar , quien manifestó que ese cen- ro atiende a cientos de asegu- mes.

ó que la dieta para los internos parada por un equipo de istas, pero que la atención debe ada. En ese sentido, anunció ealizará una licitación de esos s.

adecuada alimentación es par- atamiento del paciente, ade- estadía en el hospital sería ", dijo.

ó que las ofertas para el servi- limentacion intrahospitalaria ser presentadas por el monto presentar una mayor oferta. smo, dijo que después de 30 NS adquirirá nuevos equipos con el fin de ofrecer un mejor sus más de 1.200.000 asegu-

ra parte, anunció que no ha- idos en ese centro médico, el e del país, sino que algunos rs serán reubicados en otras servicio.

Por Semana Santa, esta vez

Parlamento en receso hasta el lunes 20

Las cámaras de Diputados y Senadores aprobaron ingresar en un nuevo receso parlamentario, a partir de hoy y hasta el próximo lunes 20, con motivo de la celebración de la Semana Santa.

El receso fue acordado por las bancadas congresales de todos los partidos, cuando sólo faltan cinco sesiones en la Cámara de Senadores y tres en la de Diputados, para cumplirse las 90 ordinarias que prescriben las normas parlamentarias.

Los senadores tienen pendiente la aprobación de dos leyes consideradas de primera importancia: la Ley de Privatizaciones y la del Medio Ambiente y Recursos Naturales.

Entre tanto, los diputados deben considerar, entre otros temas, la aprobación del contrato suscrito por el gobierno con la transnacional "FMC-Lithium Corporation", para la expoltación del salar de Uyuni durante los próximos 40 años.

Una vez cumplidas las tareas pendientes y concluidas las sesiones reglamentarias, diputados y senadores sólo volverán a reunirse cuando su presidente nato, Luis Ossio, los convoque a reuniones extraordinarias de congreso, para tratar temas específicos.

El receso de Semana Santa es el cuarto de la legislatura iniciada el 6 de agosto pasado. El primero se produjo entre el 18 de noviembre y el 9 de diciembre pasados, debido a las elecciones municipales; el segundo, entre el 20 de diciembre y el 20 de enero, estuvo dedicado a las fiestas de fin de año; y un tercero, entre el 2 y el 30 de marzo pasados, se aprobó para dar tiempo a una comisión parlamentaria para investigar el bullado "caso Huanchaca".

En total, desde el comienzo de la legislatura, el parlamento careció de sesiones durante tres meses, aproximadamente.

lo Ruiz, de Condepa, insiste

lax Fernández reconoció sus xos con Bismark Barrientos"

tado condepista Gonzalo Ruiz insistió ayer que, s aclaraciones y desmentidos del dueño de la Boliviana Nacional, Max Fernández, "está com- ue la distribuidora de cerveza 'Paceña' en Salta, pertenece a Bismark Barrientos Antezana", un e boliviano de la droga recientemente captura- ís vecino.

r Fernández ha tratado de desmentir sus nexos rk Barrientos, indicando que la distribuidora de Salta pertenecía a la señora Irene Barrientos, na del primero. Sin embargo, por toda la ción que ha mostrado a la prensa, se comprue- gencia no pertenece a la señora Irene sino a su smark", dijo Ruiz al insistir en que el próspero cervecero "no ha demostrado nada que niegue n".

mentario explicó además que, de acuerdo con nes que realizó, el domicilio legal de la a cervecera en Salta, Posadas 1072, coincide con los que proporcionó la policía argentina al

"Distribuidora de cerveza "Paceña" en Salta, Argentina, pertenece a Barrientos y no a su hermana. Domicilio legal de la distribuidora fue allanado por la policía antinarcóticos argentina y la DEA.

informar sobre las propiedades de Bismark Barrientos, al ser capturado.

"Seguramente el señor Fernández no se ha dado cuenta de que, cuando intentó desmentir sus vinculaciones con Barrientos, proporcionó el domicilio de la distribuidora, que coincide plenamente con el que proporcionó la policía argentina al dar cuenta del operativo contra este señor, acusado de lavado de dólares del narcotráfico y otros delitos", agregó.

Parlamentarios insistirán sobre Barthelemy

Caso Huanchaca pasa hoy a la justicia cruceña

Un juez ordinario en Santa Cruz se hará cargo en las próximas horas de llevar adelante el caso Huanchaca, luego de recibir el resultado de las investigaciones que realizó sobre el tema la comisión parlamentaria de Constitución, durante 6 meses.

El juez será designado probablemente hoy por la Corte Superior de Justicia cruceña, en cuya jurisdicción se encuentra el caso, informó el diputado Luis Vásquez, presidente de la comisión parlamentaria.

Cinco policías de alto rango, sobre quienes pesan acusaciones de incumplimiento de deberes, omisiones y negligencia en el caso Huanchaca, serán procesados por el tribunal que, si lo considera necesario, solicitará la licencia del actual diputado y ex ministro movimientista del Interior, Fernando Barthelemy, para incluirlo en el juicio.

Barthelemy estuvo a punto de perder su inmunidad parlamentaria el sábado, cuando la mayoría de sus colegas votó en su contra, pero quedó a salvo de la justicia momentáneamente, gracias al voto en blanco de tres diputados de la Izquierda Unida, acusados ahora de un "contubernio" con el MNR.

Vásquez explicó sin embargo que el parlamento volverá a votar la licencia del ex ministro si el juez de Santa Cruz lo solicita, "aunque esta vez la mayoría necesaria para licenciarlo estará garantizada", agregó su colega y correligionario Leopoldo López, del MIR.

Entre tanto, Barthelemy anticipó que interporndrá un recurso legal ante la Corte Suprema de Justicia para solicitar que las investigaciones realizadas por el parlamento en torno a Huanchaca, en las que él resulta involucrado, no sean tomadas en cuenta durante el juicio que llevará adelante la justicia ordinaria.

Reacciones al caso Huanchaca

Indignación en la población y cautela en los dirigentes

Mientras la población expresaba, a través de los medios de comunicación, su indignación por la decisión de la Cámara de Diputados, que determinó no licenciar al diputado Barthelemy para que sea procesado en la justicia ordinaria, por indicios de culpabilidad en el triple asesinato de Huanchaca, dirigentes sindicales, cívicos y empresarios mostraron cautela en sus opiniones sobre el tema.

Los ciudadanos coincidieron en señalar que la acción de los diputados era una muestra más de la poca eficacia conque los congresistas nacionales actúan en los últimos años y que la decisión de seguir manteniendo a Barthelemy en el Congreso, no hacía otra cosa que ratificar la "impunidad" de los diputados frente a los delitos que cometen, amparados en la inmunidad que les otorga la ley.

COB

PRESENCIA no pudo tener la opinión de la Central Obrera Boliviana, debido a que su máximo dirigente Victor López se encontraba de viaje; sin embargo, Julio Arce, en una declaración personal, indicó que el camino elegido en el caso Huanchaca estaba errado desde un principio y que, jurídicamente, corresponde a Barthelemy, como ex-dignatario de Estado, asumir su defensa en un Juicio de Responsabilidades.

"Me parece que es un error legal que quiera juzgarse a un ex-ministro en la justicia ordinaria, lo que corresponde ahora es plantear un juicio de responsablidades", dijo.

Sin embargo, señaló que a la COB le interesa no sólo que se esclarezca el caso Huanchaca, sino todos los casos de narcotráfico que tienen que ver con militares, empresarios y políticos, porque, advirtió, sólo eso puede devolver credibilidad a un proceso democrático tan desgastado como el actual.

Asamblea de la Paceñidad decidirá hoy si respalda posición del Comité Cívico de Santa Cruz.- Empresario Bedoya: si decisión del Congreso está en el marco de la ley debe acatarse.- COB: Barthelemy debe ir a un juicio de responsabilidades

Anunció que el Comité Ejecutivo de la COB se reunirá hoy y fijará una posición oficial sobre el caso.

COMITE CIVICO

Por su parte, el presidente del Comité Cívico Pro-La Paz, Alfredo Franco, censuró la componenda política de la Izquierda Unida y del Movimiento Nacionalista Revolucionario, que logró salvar a Barthelemy de un desafuero parlamentario y del inicio de un proceso penal judicial.

"Creemos que no se puede apañar a nadie, los acuerdos internos de los partidos dañan a la democracia. Estamos cansados de que siempre al final las denuncias queden en nada", agregó haciendo referencia al bullado caso que, por más de dos semanas, fue analizado en la Cámara de Diputados y que ayer volvió a quedar casi como al principio.

Franco, que había pedido licencia a su partido, el MNR, para asumir la presidencia del Comité Cívico Pro La Paz, anunció que hoy la Asamblea de la Paceñidad se reunirá para asumir una posición oficial sobre el tema.

Manifestó que la Asamblea decidirá si respalda o no la posición del Comité Cívico de Santa Cruz, que pidió que el caso Huanchaca sea trasladado a ese distrito, a fin de que Barthelemy sea enjuiciado por un tribunal ordinario.

GONZALO BEDOYA

El ex-candidato a la presidencia de los Empresarios Privados de Bolivia, Gonzalo Bedoya, se limitó a decir que si la Cámara de Diputados falló en el marco de la ley, debe acatarse "guste o no a la gente".

"El país necesita fortalecer su democracia y si las disposiciones asumidas por la Cámara de Diputados se sujetan a la ley, deben acatarse", dijo.

ervicios

éfonos de urgencia

Tels. 372340-44;
NAL DE INVESTIGACION, Tel. 356124;
ENTRAL, Tel. 353510 - 352510;
L Central Maestra Tel. 320644;
NACIONAL DE FARMACO-DEPENDENCIA (INIF), tención las 24 horas del día.
LIDAD DE LA PAZ
DEL RETEN, Tel. 371233;
MERGENCIA, Tels. 375266 y 371236;
os Tel. 133 Informaciones Tel. 104;
ORA Tel. 117 y LARGA DISTANCIA EXTERIOR, nterior Tel 101;
Tel. 350211;
E CLINICAS, Maternidad Tel 376472;
TRANSITO, Tel. 371224 y 371220;
ASISTENCIA PUBLICA, Tel. 118-376668;
MATERNIDAD Tel. 314414;
NEUROCIRUGIA, Tel.320728;
PENSIONADO, Tel. 322823;
BOLIVIAN POWER Co. Ltda.
RECLAMOS, Tel. 354357;
BOMBEROS, Tel. 378468 - 378469 - 119;
HOSPITAL DE CLINICAS CENTRAL, Tel. 376472;
ATENCION DE PARTO DOMICILIARIO, Tel. 360700;
RADIO PATRULLA, Tel. 110;
AASANA, (Aeropuerto Informaciones) Línea Piloto, Tel. 810122;
SAMAPA, Tel. 311222;
A. T. I. Asistencia Telefónica Inmediata, Tel. 390021.

macias de turno (Tel.366823)

AL.-
Plaza Venezuela 1431 Tel. 328790
ón 633 Tel. 379898
f. Mcal. de Zepita Bloque A. Local 3 Tel. 366524
RO Av. Pando 119 Tel. 328378
Yungas esq. Corrales Tel. 341235
ACHI Y SAN PEDRO
A Av. Sánchez Lima 2183 Tel. 324914
. 6 de Agosto esq. R.Gutierrez Edif. Florida Tel.
331309
ENRINES c. Cap. Arellano 52 - V. San Antonio Tel. 330830
ZONA CEMENTERIO-BUENOS AIRES Y TUMUSLA.-
SUMAC KOLLA c. Baptista 1037 Tel. 371120
SEÑOR DE MAYO Av. República 1491 Tel. 343958
SANTA CLARA Av. Buenos Aires 912 Tel. 362136
SAN JUDAS TADEO c. Santa Cruz 547 Tel. 362705
ZONA BELEN Y GRAN PODER
ACUARIO c. Sagárnaga 432 Tel. 368006
VERIA c. León de la Barra 693 esq. Eloy Salmón Tel. 375749
ZONA OBRAJES Y ALTO OBRAJES
YEROVI Calle 17 Centro Club Bolivar Tel. 784579
ALTO OBRAJES c. Federico Jofré 1472 Tel. 785552
MARVAL Av. Michel 7433 Bajo Seguencoma Tel. 783922
ZONA CALACOTO, ACHUMANI E IRPAVI
NUEVA c. 25 frente Mercado Los Pinos- Calacoto Tel. 794517
SAN LUIS Av. Ballivián c. 18 Nº 111 Tel. 792369
GLORIA Av. Gral.García Lanza esq. 16 - Achumani Tel. 796717
IRPAVI Av. Gobles 6125 final Irpavi Tel. 794076
nes Freyre 2090
. Riobamba esq. Zoilo Flores 1198 Tel. 327083
Acosta 571 Tel. 376086
ORES
v. Saavedra 2198
Saavedra 1659 Tel. 376978
Busch 741 Tel. 361002
ya 251 - Villa Fátima Tel. 312461
OPACABANA Y SAN ANTONIO
c. Tito Yupanqui 1124 - V.Copacabana Tel.

iajes

LOYD AEREO BOLIVIANO S.A.M.

MES A LOS
OS 367711-12-13

REO BOLIVIANO
S.A.M.
OPIAS ALAS

Informaciones
Tel. 367275 - 367276

Empresas de Transporte interdepartamental e internacional de pasajeros

Transporte Korilazo	Tel: 323810
Transporte Aroma	Tel: 375449
Pullman Nobleza	Tel: 361427
Pullman Avaroa	Tel: 327096
Transporte Copacabana	Tel: 340461 - 322888
Pullman Bolivia	Tel: 355854
Urus Imperial	Tel: 350793
Flota El Dorado	Tel: 359153
Flota San Francisco	Tel: 378084
Flota Bustillos	
Flota Concordia	Tel: 354612
Flota Panamericana	Tel: 371119
Flota Urkupiña	Tel: 353214
Transporte San Lorenzo	Tel: 328911
Transportes Cisne	Tel: 361321
Transportes La Paz	Tel: 377443

SALIDAS

A Oruro: todos los días, a Hs. 5:30; 6:30; 7:30; 8:00; 8:30; 9:00; 9:30; 10:30; 11:30; 12:00; 13:00; 13:30; 14:00; 15:30; 17:00; 17:30; 18:00; 19:30; 20:00; 20:30; 21:00.
A Cochabamba: todos los días, a Hs. 8:00; 8:45; 9:00; 13:00; 19:30; 20:00; 20:15; 20:30; 21:00.
A Santa Cruz: todos los días, a Hs. 8:30; 8:45; 9:00; 13:00; 20:00; 20:15; 20:30; 21:00.
A Sucre: todos los días, a Hs. 8:30; 18:00 y 20:00.
A Potosí: todos los días, a Hs. 18:00; 18:30; 20:15.
A Montero: todos los días, a Hs. 9:00; 20:15; 20:30.
A Trinidad: todos los días, a Hs. 20:00.
A Arica: martes y viernes a Hs. 5:30.
A Tacna: domingos y jueves a Hs. 6:30.
A Llallagua: todos los días, a Hs. 19:00.
A Villazón: todos los días, a Hs. 18:30.
A Tarija: martes, jueves y sábado a Hs. 17:00.

La Paz, lunes 13 de abril de 1992

Ministro de Trabajo

Congreso de la COB se realizará sin la injerencia del gobierno

El IX Congreso de la Central Obrera Boliviana, que se realizará el primero de mayo en la ciudad de Sucre, se desarrollará en el marco de la más absoluta libertad e independencia. La reunión nacional de los trabajadores tendrá un marco de libertad, como quizá nunca lo tuvo, pero lo más importante será que no habrá injerencia del gobierno, declaró ayer el ministro de Trabajo, Oscar Zamora.

Al recordar que el nuevo directorio de la empresa privada, recientemente elegida, con "gran alarde" expresó que se constituía en una fuerza organizada y extraordinaria, dijo que el gobierno desea que la COB, de igual forma, se constituya en una fuerza que cuente, además, con los medios para poder realizar una concertación efectiva. "Lo contrario sería peligroso, porque rompería el equilibrio entre el capital y el trabajo, y esta vez en desmedro de los trabajadores", agregó.

"Por esa razón, manifestó, tengo la esperanza de que la máxima organización laboral del país en este congreso comprenda ese papel, de lograr el fortalecimiento de la COB y las organizaciones sindicales. Ese fortalecimiento sólo puede darse si se aplican los tres principios básicos del sindicalismo: Independencia con relación a los partidos políticos, los gobiernos y los patrones; mantener su unidad para evitar su debilitamiento y sostener su capacidad para enfrentar los problemas y la democracia interna".

Comentó que la COB debe comprender que definitivamente los trabajadores son propietarios de ella, indistintamente del color político que tengan. Es una organización de los trabajadores, que puede estar en contra o en pro del gobierno y será necesario respetar esos principios.

En criterio del ministro, el país debe comprender que el movimiento obrero tiene derechos que son estables y deben ser respetados.

Denuncia del MNR es una "mentira"

"Narcoarrepentidos" niegan haber negociado su entrega

Los siete presuntos narcotraficantes que se acogieron al denominado del "decreto del arrepentimiento", negaron ayer que su entrega a la justicia fue negociada con el gobierno, a cambio del pago de un millón de dólares.

Jorge Flores Moises, uno de los siete denominados "narcoarrepentidos", dijo que ninguno de ellos pagó un peso por su entrega y negó que la misma haya sido negociada. Sin embargo, el ex-capitán de aviación señaló que el gobierno logró incautar de los inculpados, en bienes y propiedades, más de dos millones de dólares.

La declaración de Flores fue hecha en respuesta a la acusación del Movimiento Nacionalista Revolucionario, que denunció sorpresivamente la pasada semana en el Congreso, que el llamado "decreto del arrepentimiento" habría sido "comprado" por jefes del narcotráfico con un millón de dólares.

"Nadie ha pagado ni un peso, si hubiéramos pagado no estaríamos en las condiciones que estamos y si así fuera, hubiéramos por lo menos negociado que nos juzguen en nuestros distritos, donde se nos acusa de haber cometido delitos de narcotráfico", dijo.

Flores se entregó voluntariamente a la justicia el 22 de septiembre de 1991, constituyéndose en el último de los presuntos traficantes de droga que se acogía al decreto del arrepentimiento, promulgado por el gobierno el 29 de julio del pasado año.

Su entrega, según declaró, fue producto del acoso permanente de las autoridades de lucha antidroga de Bolivia y del Ministerio del Interior, después del fallido operativo "Refugio Seguro", realizado el 28 de junio de 1991, donde fuerzas de UMOPAR y la DEA cercaron a Santa Ana del Yacuma, causando pánico e indignación en la población.

Flores dijo que tras esa acción antidroga, él y otros sindicados por tráfico de drogas y considerados extraditables por el gobierno de Estados Unidos enviaron una carta el 3 de julio al Ministro dle Interior, expresando su deseo de someterse voluntariamente a la justicia.

La carta fue depositada por sus familiares en manos del propio ministro del Interior, quien a partir de esa fecha pidió 10 días para dar su respuesta, cosa que nunca ocurrió, dijo ayer el capitán.

Ante el silencio de las autoridades, relató que Edwin Guzmán se entregó a principios de julio del pasado año, en Trinidad, a las autoridades de lucha antidroga, pese a que el gobierno no había promulgado el decreto ni dado una respuesta oficial a su pedido.

"Este hecho demuestra que el decreto no fue negociado ni concertado con las autoridades", agregó.

Recordó que el denominado decreto del arrepentimiento fue promulgado sólo el 29 de julio de 1991, lo que posteriomente dio lugar a las entregas de Winston Rodriguez, Antonio Naciff, Hugo Rivero Villavicencio, Alcides Guardia y Oscar Roca Vásquez.

SE DESCONOCE DESTINO DE BIENES

Flores indicó en su declaración que el gobierno le incautó las estancias Dolores y Normandi Santa María, con más de 1.300 cabezas de ganado, motores de luz, enseres, muebles, artefactos electrodomésticos y otros objetos.

Agregó que la incautación, realizada por fuerzas de lucha antidroga, no contó con la presencia de un juez ni de un fiscal, como establece la ley.

Explicó que cuando se realizó la inspección ocular a las estancias, los jueces del Juzgado de Lucha Antidroga sólo encontraron propiedades desmanteladas.

"Actualmente no hay nada, la estancia está abandonada y el ganado ha desaparecido", denunció al señalar que sólo en bienes y ganado ha perdido más de 300.000 dólares.

En el expediente del proceso instaurado contra Roca, Villavicencio, Flores, Rodriguez, Guardia, Naciff y Guzmán, se ratifica la denuncia hecha por el capitán de aviación.

En el caso de Oscar Roca, la policía le incautó la hacienda Las Vegas, con un número casi similar de ganado y bienes, pero en los expedientes no se señala el destino que se dio a esas pertenencias.

TEMOR AL DECRETO DEL ARREPENTIMIENTO

Visiblemente preocupado por la acción del Ministerio Público, que pidió penas máximas para los siete que se entregaron a la justicia, Flores dijo que existen rumores de que ellos hayan sido excluidos por el gobierno, del denominado decreto del arrepentimiento.

Perú en la incertidumbre política

- Presidente Fujimori afirma que "emergencia" tiene objetivos pero no plazos - Parlamentarios y jueces son calificados por limeños como "corruptos, holgazanes, deshonestos e ineficientes" - Comienza hoy en Washington el crucial análisis del conflicto -

LIMA, 12 (AP) - Una semana después que el presidente Alberto Fujimori asumió poderes extraconstitucionales, al disolver con apoyo militar el Congreso y descabezar al Poder Judicial, reinaba hoy una incertidumbre general sobre el futuro político del Perú, que se enfrenta a agudos problemas de terrorismo, narcotráfico y subdesarrollo.

La mayoría de los peruanos consultados coinciden en dos aspectos. La decisión de Fujimori, criticada por la casi totalidad del espectro político, incluyendo a muchos de sus propios partidarios, tuvo en cambio un respaldo popular ampliamente mayoritario.

Casi todos los consultados por The Associated Press coincidieron en calificar a los jueces de "corruptos", y a los legisladores de "holgazanes", "deshonestos" e "ineficientes".

En segundo lugar, existe consenso en que la evolución del proceso político dependerá en buena medida de la actitud exterior, que comenzará a vislumbrarse mañana en Washington, en la reunión de cancilleres convocada por la Organización de los Estados Americanos (OEA) para considerar la situación de esta nación, de 22 millones de habitantes.

A la repercusión de una eventual censura política del resto de América, se agrega la perspectiva de la suspensión de la ayuda y de los programas económicos.

En el propio gobierno no parece existir acuerdo sobre su estrategia futura. El canciller Augusto Blacker Miller, que defenderá la posición de Fujimori en la reunión de la OEA, afirmó ayer antes de partir a Washington que la actual "situación de emergencia" duraría unos 18 meses. Pero el propio presidente afirmó más tarde, al ser entrevistado por la televisión mexicana, que su gestión tiene objetivos, pero no plazos.

"Vamos a darnos tiempo para hacer una profunda reforma que va a significar que el Congreso de la República sea realmente un organismo legislador mucho más eficiente y que dé las leyes que el pueblo reclama", dijo Fujimori.

No resulta claro, sin embargo, cómo hará el presidente para disponer de ese tiempo, ante la posible censura internacional y una previsible creciente oposición de los partidos. Algunos observadores indicaron que una posible salida para el presidente sería convocar cuanto antes a un plebiscito popular, que en estos momentos le sería seguramente favorable y lo consolidaría políticamente.

Muchos analistas peruanos coinciden en que el respaldo popular a Fujimori podría tornarse fugaz y diluirse rápidamente si el presidente no produce actos concretos que encaucen a su gobierno, que desde el pasado domingo se autodenomina de "Emergencia y Reconstrucción Nacional".

Fujimori, al parecer, habría tratado de mejorar su imagen, particularmente ante los Estados Unidos, al dictar la semana pasada varios decretos que reformaron la legislación, aumentando las penalidades para los traficantes de drogas, los lavadores de "narcodólares" y a quienes les presten asistencia.

También encomendó a la Fuerza Aérea la destrucción del casi centenar de aeródromos clandestinos operados por los narcotraficantes en la zona selvática del valle de Huallaga, al nordeste de Lima. En esa zona también se han fortalecido los guerrilleros de Sendero Luminoso, a quienes se atribuyen dos sangrientos atentados terroristas cometidos el miércoles y ayer en Lima.

Un general retirado del Ejército Peruano, de destacada actuación en el régimen militar instaurado en 1968, que pidió no ser identificado, declaró a la AP que Fujimori se encuentra ante un complicado dilema. Si desea renovar al margen de la Constitución las estructuras político-institucionales del Perú difícilmente lo conseguirá manteniendo derechos y garantías democráticas, que según el presidente siguen en plena vigencia, como las libertades de prensa y reunión.

'En nuestros países no puede hacerse una revolución en democracia. Eso es imposible", dijo el ex jefe castrense.

Si por otra parte, Fujimori resuelve encabezar un gobierno de facto le será imprescindible el respaldo militar, que según el general consultado no puede darse por descontado. "El del pasado domingo fue un virtual golpe civil, un verdadero autogolpe preparado por Fujimori y un grupo reducido de colaboradores, al margen de las Fuerzas Armadas, que recién se sumaron ante el hecho consumado", explicó.

El militar aseguró que un ex capitán del ejército, Vladimiro Montesinos, jefe de los servicios de inteligencia de la presidencia, es la verdadera "eminencia gris" de Fujimori y su principal estratega político.

Agregó que si bien hay insatisfacción castrense por los bajos presupuestos y recursos en la lucha contra el terrorismo, así como por los magros salarios, la desfavorable actitud internacional ante los regímenes militares, más intensa que hace dos o tres décadas, hace que las fuerzas armadas sean "mucho más prudentes" cuando se trata de tomar abiertamente el poder.

CEPAL comienza reunión anual

Democracia en América sobre bases frá[giles]

Por Francisco Roque Bacarreza

SANTIAGO DE CHILE, 12 (EFE).- La democracia y los programas de ajuste estructural están todavía sobre "bases muy frágiles" en las naciones latinoamericanas, dijo hoy, domingo, el secretario ejecutivo de la Comisión Económica para América Latina y el Caribe (CEPAL), Gert Rosenthal.

En una entrevista exclusiva con EFE, el economista guatemalteco de 56 años hizo un examen sobre la coyuntura latinoamericana en vísperas de la 24 bienal que se inaugura en Santiago de Chile y en la que CEPAL presenta su estrategia de "transformación productiva con equidad".

Sobre los desequilibrios político-sociales surgidos en los últimos seis meses en países como Haití, Venezuela y Perú, dijo que "la región viene acumulando una situación de desigualdades muy grandes".

"América Latina es la región con la estructura distribuitiva más desigual del mundo en desarrollo", dijo Rosenthal.

"El costo del ajuste se soportó de manera muy desproporcionada con los estratos de menor capacidad de defenderse, de manera que los rezagos sociales se acentuaron en los años de la década de los ochenta", agregó el experto guatemalteco.

Subrayó que durante el proceso de ajuste estructural los pueblos estuvieron muy dispuestos a asumir sacrificios "en aras de una tendencia hacia sociedades más plurales y más participativas".

"Hoy el peligro que se cierne sobre la región es la percepción de que estamos dispuestos a asumir sacrificios, pero sacrificios que se distribuyan de manera más o menos equitativa entre todos, cuando esa percepción se pierde entonces existe el peligro de que los rezagos se desborden hacia situaciones como las que hemos observado en la región en los últimos tiempos".

Después de más de tres décadas de aportes al pensamiento económico latinoamericano, CEPAL presenta esta semana en Santiago a los ministros de 41 países una propuesta que permita un desarrollo equilibrado y mejor distribuido en Latinoamér[ica]...

"Es posible crecer [...] guró Rosenthal, quie[n ...] torno de un desarr[ollo ...] Latinoamérica en [...] formaciones macroe[conómicas ...] gor.

CASO BOLIVIANO

Rosenthal barajó [...] Bolivia, "un país que [...] un crecimiento modera[do ...] tiempo y, la otra, si [...] suficiente financiamie[nto ...] tación de dos o tres lí[neas ...] de transformación pro[ductiva ...] podría tener un compo[rtamiento ...] dinámico hacia el próx[imo ...]

Sobre el tema de la [deuda ...] el Secretario Ejecutivo [...] que es un problema que [...] te en Latinoamérica, do[nde ...] tienen sobreendeudam[iento ...] en mora con sus acreed[ores ...]

En la entrevista, [...] que CEPAL haya [...] intervencionismo esta[tal ...] mía de los países.

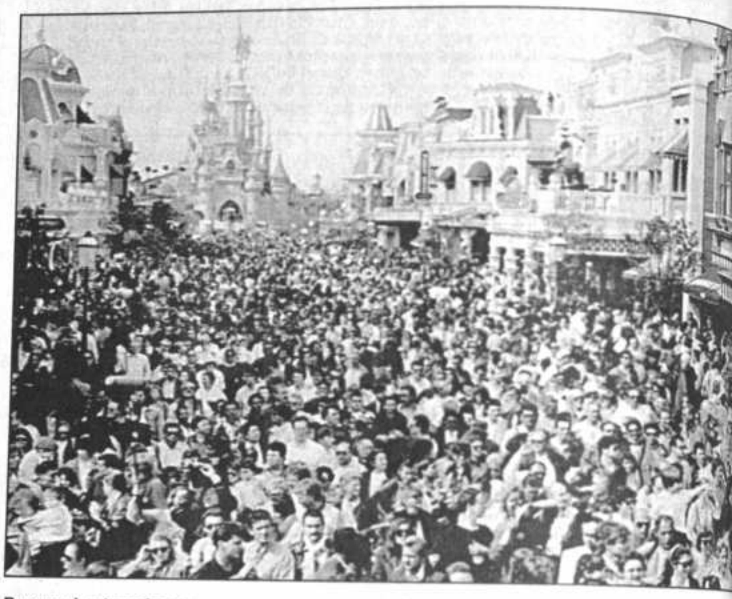

Parque de atracciones

El Euro-Disney fue abierto con un efusivo "bienvenidos" que proclamó el Ratón Mickey en el balcón del Cas[tillo de la Bella] Durmiente, pese a varios factores adversos que caracterizaron al acto como "histórico" para toda Francia. Una [...] en las cercanías a Marne La Valle, se produjo una huelga ferroviaria y las bajas temperaturas crearon un clima [...] Miles de personas, sin embargo, concurrieron con entusiasmo y dieron colorido a las ceremonias (París, 12 REUT[ER]...

Japoneses piden apoyo para Fujimori

TOKIO, 12 (EFE).- Personalidades políticas y hombres de negocios del Consejo de Líderes Nipoestadounidenses discreparon en el análisis del golpe de estado peruano, durante la reunión anual que celebran este fin de semana en Kioto.

Los miembros japoneses del grupo pidieron expresamente a sus colegas de EEUU que apoyen al presidente peruano, Alberto Fujimori, en la actual crisis, según informaron algunos de los asistentes.

Algunos miembros japoneses del Consejo, entre los que están parlamentarios e importantes hombres de negocios, señalaron que pese a la declaración de la ley marcial en Perú, Fujimori merece ser elogiado por sus intentos en eliminar los problemas causados por las drogas.

Sin embargo, la parte estadounidense declinó mostrar su apoyo al mandatario peruano y el ex presidente norteamericano Jimmy Carter señaló que la eliminación del narcotráfico, que es una meta importante, debe ser resuelta en una atmósfera democrática.

En Venezuela

No a "poderes especiales" para Pé[rez]

CARACAS, 12 (EFE).- El acuerdo que presuntamente está negociando el presidente venezolano, Carlos Andrés Pérez, con el principal partido de oposición democratacristiano COPEI para otorgar al gobernante poderes especiales, ha sido duramente criticado en medios políticos locales.

Al parecer, Pérez y el Secretario General de COPEI, Eduardo Fernández, pretenden llegar a un acuerdo para que el Congreso venezolano apruebe una ley que le otorgue poderes extraordinarios al presidente para tomar medidas de emergencia en la crisis económica y política que afronta Venezuela.

La fracasada asonada militar del 4 de febrero ha precipitado una crisis política en Venezuela, la más importante en 34 años de democracia, que obligó a Pérez a pactar con COPEI y a designar dos miembros de este partido como ministros de Relaciones Exteriores y del Fondo de Inversiones.

La incorporación de COPEI al gabinete [...] fortalecer políticamente al Gobierno, parece [...] a un acuerdo político de mayores proporciones [...] una gran polémica en el país y que es [...] Fernández sin consultar a los dirigentes de [...]

CAMBIOS EN EL SISTEMA

CARACAS, 12 (AP) - El ministro de la De[fensa ...] Fernando Ochoa Antich, insistió en la urgente [...] cambios en el sistema político venezolano y [...] autoridades nacionales por no responder a [...] transformaciones que requiere el país tras la [...] febrero.

"Venezuela está exigiendo un cambio. La di[rigencia ...] nal no lo entiende, y en consecuencia no [...] solicitud... No ha entendido la urgencia del [...] Ochoa en una entrevista publicada hoy por [...] Caracas.

En Nicaragua

Diluvio de arena torna trágica erupci[ón]

LEON, Nicaragua, 12 (AP) - Al tiempo que se anunciaba la primera víctima fatal de la erupción del volcán Cerro Negro, miles de habitantes de esta ciudad asistieron hoy a la misa del Domingo de Ramos y rezaron por el cese de la actividad volcánica, que incluye lanzamientos de cenizas y rocas a 30 kilómetros al nordeste de aquí.

La Cruz Roja Nicaraguense informó que un joven de 17 años murió mientras barría la arena que la erupción dejó acumulada en el techo de su casa, que se desplomó.

Fue la primera víctima fatal de la que se informó luego que el fenómeno comenzó el viernes.

Hasta ahora, 32 personas han sido atendidas en la Cruz Roja, principalmente por lesiones sufridas mientras trataban de limpiar de arena los techos de viviendas.

Mientras tañían las campanas de todas las iglesias locales, muchos de los habitantes de León, con los rostros protegidos con trozos de tela y sábanas, participaron esta mañana en una procesión para rogar por el cese de la erupción del volcán.

El Arzobispo de León, mons. Bosco Vivas, ofició la Misa del Domingo de Ramos, que da inicio a la Semana Santa.

Una habitante local, Cruz Hernández, de 51 años, dijo que estaba muy asustada por la er[upción ...] tras caminaba sobre la c[apa ...] cenizas volcánicas de [...] de espesor que cubre el p[...] medio de una ventisca.

"Vamos en procesi[ón ...] Dios que termine con [...] arena", dijo.

Un Comité Regional [...] trataba de atender a mile[s ...] cados, y evacuar a perso[nas ...] núan afincadas en zonas [...] volcán.

Al oeste del Cerro Neg[ro ...] han sido cubiertos por la[...] comenzaron a morir los [...] mésticos del área.

La presidenta Viole[ta] Chamorro, que interrump[ió ...] de descanso que pasaba [...] Unidos, iba a viajar est[...] León, acompañada por [...] cuerpo diplomático.

Brasil aceptaría asilo de expresidente Erich Honec[ker]

BRASILIA, 12 (EFE). - El Consejo Mundial por la Paz sugirió [...] Brasil del expresidente de la antigua Alemania Oriental, Erich Hon[ecker ...] actualmente se encuentra refugiado en la embajada de Chile en Mo[scú ...] informa hoy, domingo, el diario Jornal do Brasil.

El periódico, que no cita fuentes, recuerda que en Brasil vive ac[...] exdictador paraguayo Alfredo Stroessner, quien también, como [...] convirtió en un problema diplomático al buscar asilo fuera de su p[aís].

Tras la desaparición de la comunista República Democrát[ica ...] Honecker viajó a Moscú y se refugió en la embajada chilena provoca[ndo ...] crisis diplomática.

Los hijos; hijos políticos, nietos, hermanos y demás familia, comunican el sensible fallecimiento del que en vida fue:

Sr. REYNALDO EXENI SARACHO

(Q. E. P. D.)

Acaecido en la ciudad de Salta (Argentina) el día 5 de los corrientes; e invitan a sus parientes, amistades, rentistas de la Caja Petrolera de Salud y a todas las instituciones a las que perteneció, a la misa de 8 (ocho) días que se llevará a cabo hoy, lunes 13, a horas 12.00 en la Iglesia de San Pedro de esta ciudad.

La Paz, 13 de abril de 1992.

"Oí una voz que desde el cielo me decía: Bienaventurados de aquí en adelante los muertos que mueren en el Señor. Sí, dice el Espíritu, descansarán de sus trabajos porque sus obras con ellos siguen". (Apocalipsis Cap. 14. v. 13)

La Santa Misa y la Ceremonia de Inhumación de los restos mortales del:

Dr. JAVIER BEDREGAL GUTIERREZ

que descansa en la Misericordia de Cristo

Se celebrarán el próximo día lunes 13 de abril de 1992 en la Capilla del Cementerio Jardín (Kantutani) a horas 12 del mediodía.

Consuelo Serrano de Bedregal, esposa.; Rosa María Bedregal de Cendán, Ma. Angeles Coral, Anahí y Javier Bedregal Serrano, hijos; Augusto, Guillermo e Isabel Bedregal Gutiérrez, hermanos; Isabel Troche y Esperanza Meave, hermanas políticas; los tíos consanguíneos y agnados; primos, sobrinos y familiares de Bolivia y España, ruegan a sus amigos y compañeros del Movimento Nacionalista Revolucionario, su asistencia a este póstumo homenaje católico.

La Paz, abril de 1992

Censo 92
Porque Bolivia cuen[ta]

pa en febril actividad en Domingo de Ramos

nver será sede para "Día ndial de la Juventud"

AD DEL VATICANO, 12 -. El Papa Juan Pablo II, o de las celebraciones de Santa con la Misa de Domingo de Ramos, anunció hoy que la norteamericana de Denver del "Día Mundial de la de la Iglesia Católica en

a decenas de miles de per- colmaban la plaza San llanos en su mayor parte, ién, muchos de América y riental, el Papa dijo: ciudad de Denver, en las ontañas Rocallosas en el Colorado, que nunca ha da en mis viajes apostóli- ".

comentario dirigido espe- los jóvenes que integran ia, agregó: "En medio de stóricos, de rupturas tras- s... hay una gran necesi- stra fuerza creciente, de pacidad para construir nas de una vida más dig- dre".

s candidatos para las ce- que tendrán lugar entre 15 de agosto de 1993, án las ciudades norte- de Milwaukee y Seattle. vidades del Domingo de tuvieron lugar bajo ar- la plaza situada frente a lesia de la Cristiandad, enzo de un periodo de lad para el Papa.

PEREGRINAJE EN JERUSALEN

JERUSALEN, 12 (AP)- Peregrinos cristianos de todo el mundo iniciaron la Semana Santa con cánticos y palmas en la conmemoración del recorrido de Jesús desde el Monte de los Olivos el Domingo de Ramos.

Los peregrinos, alentados por las conversaciones de paz del Medio Oriente, llegaron en grandes cantidades este año para las celebraciones de la Semana Santa en los lugares sagrados. También participaron más cristianos palestinos que hace un año, en que una proscripción israelí para el viaje estaba aún en efecto a raíz de la guerra del Golfo Pérsico.

Luego de una tormenta de polvo, unas 2.500 personas caminaron por el sendero que, según se dice, Cristo lo recorrió a lomo de burro en su ingreso triunfal a Jerusalén.

En medio de himnos, cánticos y el repicar de campanas de las iglesias, la procesión avanzó lentamente a través de los viejos olivos del Monte del Calvario, donde la Biblia dice que Jesús se reunió con sus discípulos y fue traicionado.

Una decena de sacerdotes palestinos acompañaron al patriarca católico romano de Jerusalén, Michel Sabah, con cánticos en árabe al frente de la procesión que descendía por el sendero empredrado.

Cumbre Libia-Egipto
Los presidentes de Libia Muamar Gadafi y de Egipto Hosni Mubarak, expresaron optimismo ante una "resolución satisfactoria" alcanzada sobre el caso de los agentes secretos libios acusados de atentar contra aviones comerciales. Mubarak llegó hoy a Tripoli procedente de Tunez, se entrevistó con Gadafi (Tripoli, 12 REUTER).

Presidentes de Libia y Egipto

Optimismo en solucionar las sanciones de la ONU

TRIPOLI, 12 (EFE).- El jefe de la revolución libia, coronel Muamar Gadafi, y el presidente de Egipto, Hosni Mubarak, se mostraron hoy domingo optimistas ante una resolución satisfactoria del caso de los agentes secretos libios acusados de atentar contra aviones comerciales.

Mubarak llegó hoy a Tripoli procedente de Tunez, se entrevistó con Gadafi y luego ambos dieron una corta rueda de prensa en el hotel "El Mehari" de la capital libia, en presencia de unos pocos periodistas.

Gadafi, que fué quién utilizó fundamentalmente la palabra, señaló que una solución al llamado "caso Lockerbie" es que los dos agentes secretos libios acusados de ese atentado "se entreguen" o que sean "entregados a un país neutral", donde podrían ser juzgados.

El dirigente libio indicó que la visita de Mubarak a Tripoli ha dado resultados "muy positivos", felicitó a los paises árabes "por el apoyo recibido" y afirmó que "Occidente se ha mostrado solidario y los árabes también".

REACCION EN TRIPOLI

TRIPOLI, Libia, 12 (AP) - Libia anunció hoy que cortará todos sus lazos con el resto del mundo durante 24 horas antes de que entren en vigencia las sanciones de la ONU debido al atentado contra el vuelo 103 de Pan Am.

Dirigentes árabes, mientras tanto, continuaron sus esfuerzos para encontrar la forma de evitar las sanciones, que incluyen un embargo contra la venta de armas y el cese de los vuelos comerciales con Libia.

La agencia noticiosa oficial JANA distribuyó una declaración según la cual Libia interrumpirá el martes todos los lazos y comunicaciones con el mundo exterior en señal de luto por el bombardeo norteamericano de 1986 en el que perecieron 41 libios.

El Consejo de Seguridad de la ONU dio de plazo a Libia hasta el miércoles, el sexto aniversario del bombardeo, para que entregue a dos presuntos agentes de seguridad libios. Ambos fueron acusados de tramar el atentado contra un avión de Pan Am en ruta a Nueva York en 1988 cuando sobrevolaba la localidad escocesa de Lockerbie, matando a 270 personas.

El ministro libio de Relaciones Exteriores Ibrahim al-Bishari se entrevistó hoy con el secretario general de la ONU Boutros Boutros-Ghali en Ginebra y dijo que formuló varias propuestas para solucionar la situación. Se negó a dar detalles.

rmas económicas marchan en Rusia

imiento entre el Congreso de Diputados y el gabinete de Yeltsin -

2 (AP)- En medio de amenazas de renuncia del lamento y gabinete de Rusia anunciaron hoy que n entendimiento que permite al presidente Boris r adelante con sus radicales reformas económicas. er ministro Yegor Gaidar calificó de "muy construc- entre los miembros del gabinete y el presidium pero dijo que el gobierno se reserva el derecho de reformas de Yeltsin fueran bloqueadas.

la situación y decidimos coordinar nuestras r no paralizar el proceso de reformas", dijo en con la agencia noticiosa Interfax. "Pero no estos a convertirnos en títeres... En ese caso con seguridad nuestra renuncia".

tros funcionarios han dicho que el gabinete uncia, pero las posibilidades de la misma al sminuido luego de la reunión de hoy. Una iertal podría dar lugar a la peor crisis desde el nión Soviética en diciembre.

se produjo al día siguiente del rechazo por los os de la exigencia de Yeltsin de concedérsele para llevar a cabo sus reformas económicas sin la interferencia del parlamento. En vez de ello, el foro le sugirió nombrar un nuevo gabinete en el segundo trimestre del año y reducir algunos de los poderes presidenciales.

La resolución aprobada por los 1.046 miembros del Congreso de Diputados del Pueblo hizo una evaluación crítica de las reformas de Yeltsin y dijo que era "insatisfactoria" en materia de bienestar social, inversiones y programas agrícolas, financieros e industriales, dijo la agencia ITAR-Tass.

PODERES EXTRAORDINARIOS

MUSCU, 12 (EFE).- El presidium del Parlamento y altos cargos del Gobierno se reunieron hoy domingo para discutir la controvertida resolución del VI Congreso de Diputados que limitó la prolongación de los poderes extraordinarios del presidente, Boris Yeltsin, solo tres meses más, informó la agencia Itar-Tass.

El secretario de Estado de la Federación Rusa, Guennady Burbulis, el vicepresidente del Gobierno, Mijail Poltoranin, y el consejero del Estado, Serguey Shajrai, y dirigentes de grupos parlamentarios participaron en la reunión con los miembros del presidium del Soviet Supremo de Rusia (dirección colegiada del Parlamento).

rand acepta fracaso socialista en Francia

EFE).- El presidente Francois Mitterrand sabilidad del fracaso socialista en las eleccio- rancesas en una entrevista con la prensa en dispuesto a afrontar una nueva "coexisten- erno de derecha.

quien habló durante casi hora y media, o lado, que "la defensa de Francia continúa encialmente en su fuerza atómica" y que a llevar a cabo una reforma "importante" de francesas antes de que termine el año.

l resultado de estas elecciones (regionales y es de marzo) como un fracaso para todos los gado en la mayoría presidencial y yo el tterrand para agregar que "me siento total- de los fracasos y acepto la principal respon-

a vez que me encuentro ante un descenso " del Partido Socialista, agregó el presidente, ba al respecto por primera vez desde esos

Asimismo, lamentó haberse visto obligado a cambiar de Gobierno y después de elogiar la labor de la ex primera ministra, Edith Cresson, deseó éxito al actual jefe del ejecutivo, Pierre Beregovoy, quien "puede restablecer la situación" y combatir "los problemas difíciles como el empleo, el paro o la corrupción".

Sobre la duración del mandato presidencial y su eventual reforma, Mitterrand señaló que ha sido elegido por siete años y que, sin olvidar que tiene 75 años, "ejerceré mis funciones de la manera que juzgue buena para Francia en tanto que me sienta perfectamente capaz".

El jefe del Estado señaló que en caso de una victoria de la derecha en las elecciones legislativas de 1993 está "completamente dispuesto a soportar" una nueva "cohabitación", como se denominó al periodo entre 1986 y 1988 en que Mitterrand tuvo un gobierno liberal-conservador dirigido por el neogaullista Jacques Chirac.

Precisó, sin embargo, que no desea esta "coexistencia" y que no puede considerarla como "adquirida" ya que "de aquí, a 1993, el gobierno va a llevar ese combate democrático con la mayor firmeza" y "cuento con sus resultados".

Río de lava avanza incontenible

Safferana es amenazada por erupción del volcán más activo de Italia

ZAFFERANA ETNEA, Italia, 12 (AP) - Un río de lava negra surgido del monte Etna que avanzó lentamente desde hace meses demolió hoy una segunda barrera de tierra apilada y se aproximaba a esta aldea, dijeron las autoridades.

La lava del volcán más activo del continente europeo pasó a 20 metros de una casa situada a la entrada de esta aldea de 7.000 habitantes, dijeron las autoridades.

Los residentes, ayudados por soldados italianos, trasladaron enseres y otras pertenencias a un vehículo.

Un vocero del ministerio del Interior dijo que el organismo estaba dispuesto a ayudar a otros lugareños en circunstancias similares si la lava continúa el avance, y decenas de camiones militares estaban preparados a tal efecto.

La lava comenzó a surgir a mediados de diciembre pero cobró velocidad en los últimos dias y ahora avanza entre 3 y 16 metros por hora.

Una densa niebla impidió que los helicópteros del ejército italiano sobrevolaran hoy el volcán y colocaran explosivos para dinamitar un túnel creado por la lava. El túnel permite a la lava mantener su alta temperatura y plasticidad, facilitando su rápido desplazamiento.

"El que habita al abrigo del Altísimo morará bajo la sombra del Omnipotente".

Estela M. de Alarcón, esposa; Bertha, Eduardo, Ilse, Julio, Liliana, Rosario, Rafael, Mercedes y Carlos, hijos; hijos políticos; Soledad A. de Peñarrieta, hermana; hermanos políticos, nietos, tíos, primos, sobrinos y demás familiares, tienen el sentimiento de comunicar el sensible fallecimiento del que en vida fue:

Dr. RAFAEL ALARCON ORIAS

(Q. D. D. G.)

Acaecido en la República Argentina, el día sábado 11 del mes en curso.

La Paz, abril de 1992

NCO INDUSTRIAL Y GANADERO DEL BENI S.A.

TA GENERAL EXTRAORDINARIA DE ACCIONISTAS

plimiento a lo señalado en los arts. 26, 27, 36 y 37 de los estatutos , y a lo dispuesto por los arts. 286 y 288 del Código de Comercio, los señores accionistas del BANCO INDUSTRIAL Y GANADERO NI S.A., a la Junta General Extraordinaria que se llevará a cabo en as del Banco ubicadas en la calle Chuquisaca Nº 164 de la ciudad a Cruz de la Sierra, el día martes 21 de abril de 1992, a **horas** on el objeto de considerar el siguiente orden del día:

1) Emisión de Bonos
2) Aumento de Capital Autorizado
3) Modificación de Estatutos

articipar en la junta, en forma personal o mediante apoderado te acreditado, los accionistas inscritos en el libro de registro de .

erencia de acciones quedará suspendida desde el día de la última ón de la presente convocatoria, hasta el día posterior a la on de la junta.

Santa Cruz, 11 de abril de 1992

EL DIRECTORIO

BANCO INDUSTRIAL Y GANADERO DEL BENI S.A.

CONVOCATORIA A JUNTA GENERAL ORDINARIA DE ACCIONISTAS

En cumplimiento a lo señalado en los arts. 26, 27, 34 y 35 de los estatutos sociales, y a lo dispuesto por los arts. 285 y 288 del Código de Comercio, se llama y convoca a los señores accionistas del BANCO INDUSTRIAL Y GANADERO DEL BENI S.A., a la Junta General Ordinaria, que se llevará a cabo el día martes 21 de abril de 1992, a **horas 17:00**, en las oficinas del Banco ubicadas en la calle Chuquisaca Nº 164 de la ciudad de Santa Cruz de la Sierra, para considerar el siguiente orden del día:

1. Memoria anual, balance general y estado de resultados.
2. Dictamen de los auditores externos.
3. Informe del Síndico.
4. Destino de las utilidades obtenidas.
5. Fijación de dietas de Directores y remuneración del Síndico.
6. Elección del Síndico titular y suplente.
7. Designación de auditores externos.
8. Designación de dos accionistas para suscribir el acta.

Podrán participar en la Junta, en forma personal o mediante apoderado legalmente acreditado, los accionistas inscritos en el libro de registro de acciones.

La transferencia de acciones quedará suspendida, desde el día de la última publicación de la presente convocatoria, hasta el día posterior a la realización de la Junta.

Santa Cruz, 11 de abril de 1992

EL DIRECTORIO

First Boston:

Mantención de industria estatal provocó “hemorragia de fondos“

(ANF) En América Latina, privatizar significa deshacer la amplia inversion hecha durante la decada de 1970 en las empresas de propiedad estatal. Este proceso de reorientación no siempre significa reducir el tamaño del sector público. Más bien quiere decir guiarlo de manera que el Estado no se involucre, por ejemplo, en el negocio de operar una aerolínea, sino que esté en el negocio de proveer agua y alcantarillado, instrucción primaria y servicios básicos de salud.

La explicación corresponde a Pedro Pablo Kucznyski, presidente del First Boston International, al referise al "significado de la privatización en América Latina".

Señala que, durante las decadas de 1970 y 1980, las principales naciones latinoamericanas marcharon en todas aquellas áreas, en dirección opuesta y siguen manteniendo empresas industriales que "han provocado una hemorragia de fondos".

Otro objetivo de la privatización es recabar fondos mediante la venta de empresas estatales. La mayor parte de los países latinoamericanos han tenido enormes déficits fiscales.

El especialista detalla que, únicamente Chile, México y Venezuela tienen un déficit fiscal lo suficientemente pequeño como para que no se lo considere importante.

Otro propósito principal de la privatización es aumentar la eficiencia económica. En esta empresa, los "privatizadores" deben ser cuidadosos. Muchas de las firmas industriales propiedad del Estado en Latinoamerica son monstruos de ineficiencia.

En realidad nada ha cambiado cuando se vende un monopolio estatal y se le transforma en un monopolio privado que disfruta de la misma protección que antes.

Por lo tanto, es importante diseñar programas de privatización que estén basados "en una economía de mercado que funcione de alguna forma".

EL PODER DE LAS MASAS

El especialista de la First Boston International manifiesta que la privatización es apropiada en lo que toca a algunos servicios públicos, tales como electricidad, teléfonos y agua.

La venta de acciones a una amplia gama de personas que también sean usuarias de los mismos servicios puede tener el impacto benéfico de crear un grupo de presión que impulsará al gobierno a aumentar las tarifas bajas e irreales que se cobran por esos servicios en muchas naciones latinoamericanas.

Los precios bajos son también responsables de la mala calidad del servicio. Pero si no hay tenedores públicos de acciones que hagan presión para que las tarifas sean realistas, la motivación de aumentarlas se convierte en una lucha entre el ministro de Finanzas que desea aumentar las tarifas y el resto del gabinete que no lo quiere hacer. Mientras tanto, el servicio se deteriora.

> Privatizar, significa tambien deshacer inversiones de los 70, dice el presidente del First Boston International.-En realidad nada ha cambiado cuando se vende un monopolio estatal y se le transforma en un monopolio privado que disfruta de la misma protección que antes.

"La experiencia latinoamericana de los últimos quince años con las empresas industriales propiedad del Estado, con muy pocas excepciones, ha sido en verdad desastrosa", declara Kuczynski para completar que, casi todas las miles de empresas industriales propiedad del Estado han representado serias pérdidas para los gobiernos que las crearon.

No cumplen ninguna misión estratégica para el gobierno que paga sus cuentas. Otros fracasos de estas empresas incluyen la incapacidad de proporcionar productos a precios competitivos sin necesidad de grandes subsidios estatales y la creación de monopolios laborales que, aunque representan una pequeña minoría de la mano de obra, contribuyen, sin embargo, al alza indebida de salarios en el resto de la economía.

PETRODOLARES

El criterio de Kucznyski es que, el brusco crecimiento de las empresas estatales en América Latina fue uno de los resultados del gran exceso de préstamos bancarios que, basado en los fondos de petrodólares se inicio despues de 1973.

Los petrodólares fluyeron de manera directa, como en el caso de países exportadores de petróleo (México y Venezuela), o en forma de préstamos de bancos comerciales en términos cómodos, otorgados virtualmente a todos los países, incluyendo los exportadores de petróleo.

Ahora, en la década de 1990, la frustración de los años 80, cuando los ingresos se redujeron drásticamente al tiempo que la mayoría de los gobiernos tenían problemas para controlar las empresas estatales, "ha llevado a los votantes en América Latina a aceptar la privatización", segun el experto.

El que la apoyen a la larga depende de la forma cómo se maneje la misma privatización: en beneficio de la mayoría, a través de mejores servicios, o en beneficio de pocos, al mantener costosos monopolios.

Al clausurar reunion internacional

Pueblos indígenas determina[n] fortalecer sus organizaciones

(ANF).- Los pueblos indígenas de varios países resolvieron ayer en La Paz el fortalecimiento de las formas propias y autónomas de sus organizaciones originarias.

A esa principal conclusión arribó la III Reunión del Fondo para el Desarrollo de los Pueblos Indígenas de América Latina y el Caribe, que fue inagurado el pasado jueves por el Presidente de la República.

Se plantearon como principio básico que los estados nacionales estarán representados paritariamente por gobiernos y pueblos indígenas.

Los pueblos indígenas y sus organizaciones son los principales actores del Fondo y los únicos beneficiarios directos y el Fondo apoyará los procesos de autodesarrollo de los indígenas, reconociendo la integridad de sus territorios, sus derechos y sus características socio-culturales.

El Fondo indígena elaborará un mecanismo y espacio de concertación entre pueblos indígenas, gobiernos de la región y organismos proveedores de recursos.

También canalizará recursos financieros propios y de otras fuentes a los programas y proyectos prioritarios, concertados con los pueblos indígenas, asegurando que contribuirán a crear las condiciones para el autodesarrollo.

En los objetivos del Fondo está en fortalecerá las formas de organización indígenas, en todos [...]

Por otra parte, [...] concertado e integ[...] propias de los pueblos [...] tomará en cuenta [...] tos prioritarios y [...] llo sostenible, [...] asistencia técnica.

Los estudios [...] condiciones para [...] autodesarrollo [...] blos indígenas [...] legislaciones indígenas, [...] territorios, manejo y [...] medio ambiente, [...] educación intercultural [...]

COOPERACION ESPAÑOLA

Invita a todos ustedes a la presentación del unipersonal café-teatro: "EXTRANJE[RA] YO ?

Una obra de Maritza Wilde, en sus textos, los de Cipe Lincov[sky] Echenique, René de Obaldia y [...]

- Somos extraños hasta nuestro propio cuerpo.
- Un momento para reír y pensar.
- Breves textos unen a todos personajes en un espectá[culo] con música.
- La condición femenina a t[ravés] del tiempo y las relac[iones] ficticias entre las compa[ñeras] de grandes hombres.

Día: Lunes 13 y martes 14 de abrill de [...]

Lugar: Salón de los Navegantes (Av. Camacho 1484, [...]

Hora: [...]

Organizan y Auspician
Embajada de España
Instituto de Cooperación Iberoamericana (I[CI])
Casa de España
Instituto Boliviano de Cultura Hispánica

POR EL ALTO VERDE

Según experto del IICA

Latinoamérica debe modernizar su agricultura y no aislarse

Los países latinoamericanos, frente a las nuevas realidades que se vive, tienen que modernizar su agricultura, porque no pueden trabajar como países aislados.

Ese criterio fue expuesto por el experto del Instituto Interamericano de Cooperación para la Agricultura (IICA), Lizardo Casas, en una entrevista con PRESENCIA.

En este momento, según las explicaciones del experto, existen esfuerzos muy serios que se están dando en el campo agropecuario, que están relacionados con todo el proceso de apertura económica y liberalización de los mercados.

A nivel de los países del Cono Sur se realiza un esfuerzo por integrar, por armonizar las políticas que afectan a la evolución de la agricultura.

Casas considera que esos esfuerzos de armonización de la agricultura al interior de los países son importantes, porque se trata de ver la relación entre las políticas económicas y sectoriales, a fin de que ambas sean coherentes.

UN IMPULSO INTERNACIONAL

El experto indicó que en una reunión de ministros de Agricultura de Iberoamérica, que se realizó en Madrid el año pasado, éstos dialogaron con sus similares de la Comunidad Económica Europea, llegando a la conclusión de que era importante, "dada la nueva realidad nacional, reconocer primero la importancia que tiene la agricultura en el proceso de desarrollo de los países".

LA MODERNIZACION DE LA AGRICULTURA

En criterio del experto del IICA, la modernización de la agricultura no significa únicamente ver como un sector productivo a la actividad pecuaria y agrícola, sino tomar en cuenta también a las industrias donde se producen los insumos, considerando el conjunto como un complejo agroalimentario.

Para ingresar a un período de modernización, dijo, deben darse una serie de condiciones de tipo económico y tecnológico al interior de cada país, pero básicamente reconocer que la agricultura tiene "un peso importante en el desarrollo de nuestros países".

La modernización significa la transformación de la agricultura con una óptica productiva, lo que supone también la transformación tecnológica que permita lograr niveles altos en el sector, "porque si no hacemos esto en el proceso de apertura de la economía que se está dando, corremos el riesgo de vivir aislados", agregó.

Casas afirmó que en este momento es bueno competir con otros grupos, orientándose hacia una producción eficiente y, en ese marco, implementar una política tecnológica "y una política de manejo de gestión empresarial, para que los distintos grupos productivos se modernicen en términos de sus técnicas para manejar esa actividad".

No se trata sólo de plantar o sembrar semillas, es saber cuándo se lo debe hacer, además es conocer cómo tener acceso a las líneas de financiamiento y es saber también cómo manejar el dinero, señaló.

Otro aspecto importante dentro de la modernización de la agricultura, es la "transformación comercial que nos permita tener acceso a una serie de servicios, que nuestros productos llenen el mercado interno y el internacional".

LAS ACCIONES DEL IICA

En el marco de lo que significa la armonización de políticas agrarias, el IICA está apoyando esos esfuerzos en los distintos países sudamericanos.

En ese sentido hay un esfuerzo muy serio que se está dando y tiene que ver con el actual proceso de apertura económica, de liberación de los mercados, para que "se fortalezcan nuestras agriculturas, expresó el experto.

Por ese motivo, explicó, se está conformando dos grupos de trabajo relacionados con la agricultura, con la participación de los 5 paises del Cono Sur, para la creación de un sistema de información y análisis sobre políticas agrarias.

Lo que el IICA planteó es que la modernización involucre a los diferentes grupos y no que beneficie sólo a uno de los países.

Cines

MONJE CAMPERO
Telf. 323333

Matinée Hs. 15.30 Tanda Hs. 19.00 Noche Hs. 21.30 EL PADRE DE LA NOVIA y MUNDO AL INSTANTE.

6 DE AGOSTO
Telf.

Matinée Hs. 15.45 Tanda Hs. 19.30 J F K la pregunta que no quiere callar (T.P.)

SCALA
Telf. 323535

Matinée Hs. 15.30 Tanda 19:00 Noche Hs. 21.30 LA HORA FINAL (May. de 18 años) y noticioso EL MUNDO AL INSTANTE

16 DE JULIO
Telf. 377099

Matinée Hs. 15:30 Tanda Hs. 19.00 y Noche 21.30 MI PRIMER BESO (T.P.)

CINEMATECA BOLIVIANA
Telf. 325346

Matinée Hs. 16:00 y Tanda 19.30 EL DISCRETO ENCANTO DE LA BURGUESIA de Luis Buñuel

MURILLO
Telf. 352647

Matinée y Tanda dobles ADORABLE CRIATURA I y ADORABLE CRIATURA II

CINE ROXY

Matinée Hs. 15:00 Tanda 18.45 (dobles) DANKO AL ROJO VIVO Y TERMINATOR 2 (14 años)

PLAZA
Matinée Hs. 15:00 Tanda Hs. 18.45 (dobles) CIEGOS SORDOS Y LOCOS Y EL UNO MIENTE EL OTRO ENGAÑA (T.P.)

ROBY
Telf. 362135

Matinée Hs. 15.30 Tanda Hs. 18.30 y Noche 20.30 LOS PEQUEÑOS KARATECAS Y EL MUNDO AL INSTANTE (T.P.)

MEXICO
Telf. 351205

Matinée doble Hs. 14.45 y Tanda doble Hs. 18.45 1ra. parte MAURO EL MOJADO, 2da. parte HIJOS DE TIGRE

UNIVERSO
Telf. 342660

Matinée Hs. 3.30 Tanda 7.00 y Noche 9.15 KICK BOXER DOS y MUNDO AL INSTANTE

LA PAZ
Telf. 325533
Matinée Hs. 15.30 Tanda Hs. 19:00 y Noche 21.30 EL SILENCIO DE LOS INOCENTES y MUNDO AL INSTANTE (May. de 18 años).

MADRID
Telf. 357174

Matinée Hs. 14.30 (doble) MUJER MUERTE SEGURA - LUCHADOR CONTRA EL KARATISTA Tanda Hs. 18:45 continuado presenta MUJER MUERTE SEGURA - LUCHADOR CONTRA EL KARATISTA Y EL JUEGO DE LOS BRUJOS.

IMPERIO
Telf. 340451

Matinée Hs. 14.30 Tanda Hs. 18.30 (dobles) EL DRAGON FURIOSO - DIAS DE INFIERNO.

CINE TEATRO MONJE CAMPERO

MAÑANA GRAN ESTRENO

UNICO CINE EN BOLIVIA C[ON] SISTEMA DE SONIDO DOLBY STEREO SENSURROUND

DUSTIN HOFFMAN · ROBIN WILLIAMS · JULIA ROBERTS · BOB HOSKINS

¡UNA MAGICA AVENTURA EN EL PAIS DEL NUNCA JAMAS!

TODO PUBLICO

UN FILM DE STEVEN SPIELBERG

Hook

El Retorno Del Capitan Garfio

LA AVENTURA ESTA ESPERANDO

CON: CINE AVAROA (Cochabamba) [...] FLORIDA (Sa[nta Cruz])

PRESENCIA

deportiva

La Paz, Bolivia, lunes 13 de abril de 1992

Sifón agua saludable purificada y gasificada DE PRODUCTOS Oriental Telefono 322982

Sifón agua saludable purificada y gasificada DE PRODUCTOS Oriental Telefono 322982

Moderno Complejo en Universidad de Cochabamba

(Página 6)

Cochabamba con 50 tenistas en torneo infanto-juvenil

(Página 6)

Exito de carrera pedestre en Tarija

(Página 7)

Sudamericano de Karting

Giaffone y Jochamowitz brillantes campeones

Bolivianos cumplieron meritoria actuación

lega Giaffonni
l destacado piloto brasileño cruza la meta, ante la irada del titular de la CIK, Ernest Busser. Fue un un ganador

rmer gol e Litoral
Eloy Vargas anota el rimer gol de su ipo a los 9' del primer tiempo

Torneo liguero "Luis Eduardo Siles"

Aplazaron para hoy, Blooming - The Strongest

En La Paz, Litoral goleó a Real Beni 5-0

En Potosí, Universitario 2 Orcobol 2

En Tarija, Ciclón 2 Real 0

En Cochabamba, Petrolero 1 Wilstermann 1

SANTA CRUZ, 12 (PRESENCIA).- Por acuerdo mutuo entre dirigentes de Blooming y The Strongest el partido que debian sostener esta tarde aqui, por la quinta fecha del campeonato de la Liga, fue diferido para el lunes (hoy) a las 20:30 horas.

La intensa lluvia caída desde la madrugada del domingo y que transcurrió durante todo el dia, hizo que los dirigentes celestes opten por diferir en 24 horas este cotejo.

La medida adoptada no fue del agrado del entrenador "atigrado", Juan "Gitano" Farías, que protestó por esta situación y dijo que "la suspensión no procedía porque la cancha estaba en buenas condiciones y que por lo tanto motivos económicos fueron los que primaron para esta determinación".

Los jugadores "atigrados" señalaron, sin embargo, que la medida no perjudica en nada al equipo que durante esta semana no entrenó debido al conflicto económico con la directiva, por el empate cedido a domicilio ante el "benjamin" Universitario,, hace una semana.

"Estamos conscientes de que estamos en desventaja ante Blooming que no ha tenido problemas en su preparación, pero aquí será importante sacar a relucir la garra que muestra el equipo en momentos dificiles como el que atravesamos", sostuvo el capitán del plantel, Sergio Oscar Luna, en su concentración en un hotel de la ciudad.

BLOOMING

Entretanto, los celestes dijeron que la suspensión no le afecta en nada al equipo que está en la plenitud de su preparación para este cotejo, el que pretenden ganarlo para escalar en la tabla de posiciones.

"Vamos a ingresar con todo en procura de marcar la diferencia con un rendimiento parejo. Los goles vendrán en la medida que pongamos la cabeza fría a la hora de definir las situaciones creadas", indicó Antonio De Lacerda, el DT celeste.

Anunció que el equipo sostendrá una sesión de movimientos físicos este lunes, en horario matinal, para no perder su estado atlético.

Etcheverry reapareció en el Albacete

Marcó un hermoso gol

Bolívar viaja el miércoles al Brasil

Jugadores optimistas de cumplir buena campaña

Sudamericano de Karting

Giaffone y Jochamowitz ¡campeones!

Felipe Giaffone, el brasileño que "arrasó" en el Sudamericano de karting, en Fórmula Sudam. Tiene 17 años y un gran futuro como piloto.

Por Heriberto Aramayo Fernández

Felipe Giaffone de Brasil, ratificando sus notables condiciones, se proclamó campeón sudamericano de Karting en la categoría Sudam (125 cc.).

En la prueba pre-final, que se corrió sobre 20 vueltas, sostuvo un interesante duelo con su compatriota Bruno Junqueira al que aventajó por 0.625 segundos.

En la final, sobre 30 vueltas, ganó con mayor facilidad superando a Junqueira por 5 segundos 854 milésimos.

Los dos pilotos brasileños fueron superiores al resto de los competidores, habiendose impuesto por amplio margen.

Tercero, en la final se clasificó el argentino Javier Escalante a 20 segundos 360 milésimos del ganador.

En cuarto lugar se ubicó Gastón Baigorria de Argentina y en el quinto puesto Miguel Acuña, también de Argentina.

José A. Camacho fue el piloto boliviano mejor ubicado en esta categoría, clasificandose en el sexto puesto, seguido por Mario Franco.

CATEGORIA FORMULA K

Los pilotos peruanos dominaron ampliamente en esta categoría consiguiendo los tres primeros puestos.

Ernesto Jochamowitz fue el ganador, superando a Emilio Nicolini por 7 segundos 797 milésimos.

En el tercer lugar se clasificó Christian Kobashigawa a 15 segundos 801 milésimos del ganador.

El boliviano Juan Antonio Terán, cumpliendo una magnífica actuación, se ubicó en el cuarto puesto, a 19 segundos 942 milésis, seguido por el peruano Ricardo Castro.

Pablo Franulic, tuvo algunos problemas en la salida y pese a su esfuerzo, logró ubicarse en el sexto lugar, superando sobre el final al peruano José Ampudia.

BALANCE GENERAL

Alcanzó pleno éxito el Campeonato Sudamericano de Karting, que por primera vez se realizó en nuestro país. El esfuerzo de los organizadores, fue destacado por los visitantes, por la buena organización de la competencia, habiendo demostrado que nuestro país está en condiciones de propiciar eventos de trascendencia internacional.

En el aspecto técnico, el torneo tuvo un buen nivel, donde se pudo apreciar las grandes condiciones de los pilotos brasileños y peruanos que se repartieron los triunfos en cada una de las categorías.

Puede considerarse como satisfactoria la actuación de los pilotos bolivianos, que seguramente asimilaron mucho en este sudamericano.

Hicieron lo que estuvo a su alcance, para logar una honrosa clasificación, logrando su propósito.

Fue una magnífica experiencia que seguramente será debidamente aprovechada para lograr la superación del Karting en Bolivia, para futuras competencias.

CLASIFICACION

Formula Inter C - Sudam

Pos	No.	Piloto	Vueltas	Tiempo	Prom.	M. vuelta
1º	51	Felipe Giaffone (BRA)	30	25:06.96	875.680	49.675
2º	63	Bruno Junqueira (BRA)	30	5.58	475.388	50.089
3º	9	Javier Escalante (AR)	30	20.360	74.672	49.747
4º	5	Gaston Baigorria (AR)	30	23.098	74.538	50.343
5º	6	Miguel Acuña (AR)	30	37.856	73.826	50.332
6º	23	José A. Camacho (BOL)	30	38.855	73.778	50.716
7º	25	Mario Franco (BOL)	30	44.471	73.511	50.442
8º	4	Carlos Panagopulo (AR)	25	76.262	51.083	
9º	32	Marco Silvestro (BOL)	24	76.061	51.177	
10º	29	Cristian Ugarte (BOL)	24	75.960	51.051	

Fórmula K.

1º	41	E. Jochamowitz (PE)	30	25:20.437	75.010	50.222
2º	42	Emilio Nicolini (PE)	30	7.799	74.627	50.507
3º	47	C. Kobashigawa (PE)	30	15.801	74.238	50.596
4º	13	Juan A. Terán (BOL)	30	19.942	74.039	50.704
5º	45	Ricardo Castro (PE)	30	24.399	73.825	50.739
6º	21	Pablo Franulic (PE)	30	28.163	73.646	50.936
7º	43	José Ampudia (BOL)	30	28.534	73.628	50.652
8º	19	Luis Nemtala (BOL)	24	75.271	51.853	
9º	12	M. Barragán (BOL)	21	72.720	51.505	

Cabe apuntar que a partir de la segunda ubicación, en ambas fórmulas, sólo se toman en cuenta las diferencias con la relación al primero.

El peruano Ernesto Jochamowitz. Fue el indiscutible ganador. Hubo dominio peruano en esta Fórmula. En la fotografía, se proclama como campeón.

Felipe Giaffone:

"Es el resultado de un trabajo intenso"

El brasileño Felipe Giaffone declaró que el título sudamericano de Fórmula Sudam, logrado ayer, "es el resultado de un trabajo intenso que comencé a realizar hace bastante tiempo".

El piloto de los motores Parilla ganó sin dificultades la competencia final, aunque al principio protagonizó un "carrerón" -como él calificó- con su compatriota Bruno Junqueira que terminó en la segunda ubicación.

"Junqueira evidentemente fue el rival más duro que tuve durante todo el Sudamericano. Sin embargo, en la prueba final, le saqué una gran ventaja, puesto que el motor y chasis de mi máquina se asentaron mucho mejor a la exigencia de la pista. En parte, también aproveché que él anduvo con problemas de su kart", añadió.

Para Giaffone, que ha participado en dos pruebas sudamericanas y otras dos mundiales, éste es el primer título que obtiene a nivel internacional.

Calificó a los kartistas bolivianos "de muy buenos. El único problema que tienen es que ellos están muy atrasados en lo que se refiere a equipos de competición para sus máquinas. Como pilotos son bastante buenos; les falta una mejor asistencia técnica".

La competencia sudamericana, según Giaffone, "fue bastante competitivo. Todo estuvo bien. La organización, el público, la pista y todo lo que tuvo que ver en si con la competencia, fue bastante bueno".

"Se portaron muy bien conmigo. La gente de Bolivia es muy amable", dijo finalmente el joven piloto de 17 años.

Ernesto Jochamowitz:

"Gracias a Dios logré nuevamente el campeon

"La verdad que estoy muy contento. He trabajado bast esta semana desde la puesta a punto del chasis y, gracias a Di muy bien y logré nuevamente el campeonato", dijo el peru Jochamowitz, campeón de Fórmula K.

El kartista peruano logró por segunda vez un título sud karting.

Elogió el trabajo que cumplieron sus mecánicos, "ellos principales artífices para esta victoria. Todos trabajaron preparación del kart y los resultados saltaron a la vista con del primer puesto en el sudamericano".

Su compatriota Ricardo Castro y el boliviano Pablo Fran los rivales más duros que he tenido. Castro me acosó competencias. Franulic era el más peligroso para mi porque Tenía además el aliciente de ser local", dijo.

Sin embargo, dijo que "nuestra participación la enfocam equipo peruano. Hemos cumplido bastante bien y creo q trabajo, las cosas pueden salir mejores para nosotros e competencias internacionales".

"De Bolivia he visto buenos pilotos, a pesar de que tienen Fórmula K. Creo que no deben perder el tino y deben seguir para mejorar y así ser siempre protagonistas", concluyó.

Carlos Linares:

"El equipo boliviano fue protagonista todo el tiempo"

El venezolano Carlos Linares, preparador del equipo boliviano, calificó de positiva la participación del representativo nacional en el Sudamericano de Karting.

Bolivia logró la mejor posición en el sudamericano con el cuarto puesto de Juan Antonio Terán en Fórmula K.

"Los bolivianos cumplieron un buen cometido. Hasta el último momento se pudo ganar, empero, como sabíamos, había un handicap en contra que era la experiencia, y eso al final fue lo que determinó el resultado final", declaró.

En los ensayos, algunos pilotos nacionales habían registrado los mejores tiempos, sin embargo, en las pruebas oficiales esto no ocurrió.

"Las expectativas no deben crearse porque el deporte depende siempre del resultado final y no de lo que se va haciendo durante el transcurso previo a la competencia, sobre todo acá donde influye el medio mecánico", sostuvo al respecto.

Sobre Pablo Franulic, que a pesar de ser favorito no se clasificó entre los mejores cinco en Fórmula K, dijo que afectó el choque que tuvo en la partida de la pre-final. "Creo que eso afectó al motor y entonces para la final ya hubo algo de temor para exigirse en pista".

Finalmente, se mostró sorprendido "por todo lo que se ha hecho en el Sudamericano. Yo he visto muchas carreras en el mundo, pero esta competencia me ha dejado sorprendido por su organización. Creo que Bolivia cumplió en todo aspecto".

"Reitero, que lo más importante de todo es que Bolivia fue protagonista y eso lo dirán los números [illegible] una e[illegible]", concluyó.

[illegible] lo maravilloso que ofrece La Paz. La fiesta del karting se vivió a plenitud durante toda esta semana. Ayer concluyó. Todos quedaron convencidos de que este Sud[illegible] fue una de las mejores competencias internacionales de karting realizadas en los últimos años. Bolivia demostró que cuando quiere puede. Todo estuvo impecable.

El Presidente y el karting

El Presidente de la República, Lic. Jaime Paz Zamora, no quiso dar al margen de la fiesta del Sudamericano de Karting y ayer, de mediodía, visitó el kartódromo "Carlos Sanz Guerrero" para partir durante algunos minutos con los pilotos, dirigentes, periodo y público presente.

La visita del primer mandatario de la nación al escenario ubicado alto Irpavi simbolizó la premisa que tiene el gobierno para fomentar porte en todas sus expresiones.

Paz Zamora platicó con casi todos los pilotos, accedió a los rtimientos fotográficos y obviamente elogió lo que los dirigentes karting hicieron para la realización de este Sudamericano.

Quiero decirles a los pilotos del exterior que ustedes están pisando tierra de un país de ganadores. Bolivia los recibe con los brazos tos y con un profundo sentimiento de orgullo. ¡Qué viva el ting!, ¡qué viva Bolivia! y ¡qué viva la Federación Internacional de motovilismo!", fueron las palabras del jefe de Estado dirigidas a los stas extranjeros durante el protocolar.

Luego, a bordo de un vehículo cubierto Paz Zamora recorrió el circuito del escenario mientras el público presente aplaudía con un cerrado beso.

Antes de ingresar a la oficina ernest Buser, en la zona de s del kartódromo, Paz ora, ante el asedio periodístico improvisó una conferencia rensa para hablar de diferentes temas, obviamente relacionados a la actividad muscular.

ESENCIA Deportiva le consultó a Paz Zamora si considera kartódromo como una de ejores obras después de estruidas para los Juegos rianos de 1977, a lo que ndió: "Es la primera vez escucho, pero creo que mación. Es decir que tiene razón en el sentido de que la infraestructura que se hizo para los Bolivarianos en su momento después de eso, un poco hay que pensar en este kartódromo. Junto a la piscina que se hizo en Cochabamba, creo que con este kartódromo, más no encontramos otra cosa".

Agregó que la construcción de escenarios en el país resulta muy difícil. "Por ejemplo, las que estamos haciendo ahora para los Juegos Bolivarianos del próximo año nos están costando un gran esfuerzo. Mire, que yo me ando 'fajando' con el ministro de Finanzas para que vaya soltando el dinero para la infraestructura de estos Juegos, con los que serán beneficiadas las ciudades de Cochabamba y Santa Cruz".

Consultado acerca de la posibilidad de practicar el karting, aunque sea por afición, el Presidente señaló: "por qué no. Lo único que estoy viendo es que los corredores de karting son muy livianitos; tendría que hacer una buena dieta para ponerme en un karting. Es como las carreras de caballos, donde parecería que hay que tener cierto físico para practicarlo. Pero para sacarme las ganas, me meto cualquier día en un karting".

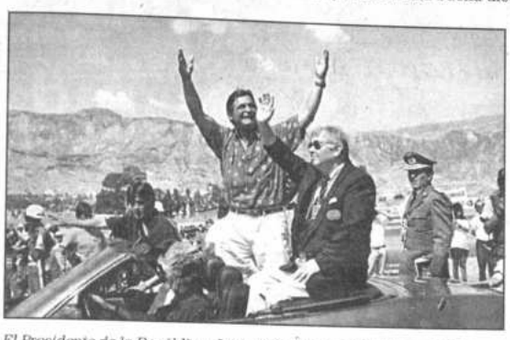

El Presidente de la República, Jaime Paz, junto al titular de la CIK, Ernest Busser. Paz Zamora estuvo ayer en Alto Irpavi.

PARA BOLIVAR Y TAHUICHI

Paz Zamora deseó que Bolivar en sus partidos por la Copa Libertadores en Brasil "haga milagros como el empate de los 'santos' de Oruro ante Sao Paulo".

De la academia "Tahuichi" Aguilera que participará en el torneo "Dallas Cup" en Estados Unidos, señaló que "como siempre; esperamos que su rendimiento sea el que todos los bolivianos sabemos. Si de algún equipo estamos tranquilos cuando sale a la cancha es de Tahuichi y entonces desde ese punto de vista confiamos plenamente".

Le pidieron un gran autódromo nacional

Roberto Udler, ex-dirigente de automovilismo, le pidió públicamente a Jaime Paz " ver la posibilidad de volver toda la meseta de Alto Irpavi, en un gran autódromo nacional, donde puedan estar todos los deportes tuercas".

El pedido fue formulado minutos antes que el dignatario de Estado abandonara el kartódromo.

Paz Zamora, como respuesta, comentó que "me parece una buena idea. Estuve hablando con Alfonso Arévalo y Carlos Arana acerca de esto, y creo que es un esfuerzo válido. Hay que hacer un complejo de la velocidad y resistencia en Alto Irpavi y me parece que ya hemos avanzado bastante. Tenemos que aprovechar la infraestructura existente para hacer varios deportes integrados. En ese sentido creo que es criterio correcto, la idea".

Destacó el apoyo que presta la empresa privada, "por ejemplo Carlos Arana que es una persona que tiene un gran espíritu de cooperación para este tipo de actividades. Creo que con personas como él, Alejandro Yaffar, Miguel Angel Barragán, Roberto Udler y otros tantos, tenemos un buen punto de partida. En todo caso, cuenten también con el concurso del presidente para llevar adelante esta idea".

Paz Zamora con Buser (arriba). Autoridades e invitados especiales participando de la ceremonia protocolar (abajo). Fue ayer en el kartódromo.

l único accidente

r en la prueba final de la idam.

otagonistas: el boliviano eros y el argentino Luis

e sortear la primera curto, ambos pilotos no pudieron bien sus karts y chocando fuera de la pista.

fue el más damnificado, ó un fuerte golpe en la cha. Arbotto, en tanto, gunas contusiones en la erda.

"Para no agravar la cosa, hemos enyesado a Riveros y se ha ordenado una placa radiográfica para conocer la dimensión de la lesión. De momento, no hay lesión osea. Por su lado, Arbotto, se recuperó sin ningún problema", informó el médico Fernando Parrado.

De otros casos, Parrado dijo que "es el único caso grave de pista. Después no hemos tenido otro tipo de urgencias. En la zona de boxes, es donde han habido contusiones a nivel costal, pero que no revestían gravedad. También la altura ha surtido efecto en algunos. Es lo único que hemos tenido en los días de competencia".

Sergio Riveros es llevado en camilla a un centro asistencial. Sufrió una fuerte contusión, a consecuencia de la colisión con Arbotto de Argentina.

Lo feo del Sudamericano

Ocurrió ayer cuando todo acabó. El piloto y dirigente Michel Meier, en una actitud censurable desde todo punto de vista, agredió de hecho al venezolano Alexander Coletta, de 16 años.

Meier en forma premeditada propinó un golpe en la cara a Coletta, cuando éste caminaba tranquilamente por los boxes.

Según se conoció, la actitud de Meier se debió a que el chico Coletta lo había pasado en la pista, durante la competencia final.

Esta situación molestó a todos, incluso a los dirigentes de la Asociación, quienes adelantaron que Michel Meier será marginado de la dirigencia del karting.

"Lo expulsaremos. Esto no se puede permitir", fueron los comentarios coincidentes de la gente de la Asociación de Karting, en tanto que se pedía las respectivas disculpas al joven agredido.

Una pena por este hombre que protagonizó lo feo del Sudamericano. Debe ser expulsado de la familia del karting. Sería la más correcta de las medidas.

El éxito de Nissan Bolivia y el BBA

Una vez más la empresa privada dio su valioso aporte al deporte paceño.

Esta vez fue Nissan Bolivia y el Banco Boliviano Americano que no escatimaron esfuerzo alguno para apoyar al karting en forma total.

Fueron los dirigentes del karting, a la cabeza de Miguel Angel Barragán y Alejandro Yaffar, que ponderaron el permanente apoyo del vicepresidente ejecutivo de Nissan Bolivia, Carlos Arana, y del Lic. José Arias, ejecutivo del BBA.

En declaraciones a la prensa Carlos Arana dijo que para su empresa que representa es un honor colaborar al deporte y en especial la karting. "Sólo estamos cumpliendo lo que nos pidió nuestro presidente Luis Eduardo Siles: Ayudar al deporte paceño en la medida de nuestras posibilidades y esto estamos haciendo" finalizó Arana.

Carlos Arana, vicepresidente ejecutivo de Nissan Bolivia.

deo sobre competencia

ápri Producciones" editará un video de aproximadamente 10 re todo lo acontecido en la competencia sudamericana de chuida ayer.

lto de la elaboración del video con las mejores imágenes de la y la infraestructura del kartódromo es promocionar el iano a nivel internacional.

orta, gerente general de la Productora, explicó que "hemos s imágenes del trabajo que no se ha visto, es decir lo hecho stalación del sistema de computación y la parte organizativa. se va a enfocar más a la parte interna de la competencia

de filmación se inició hace varios meses. "Es algo resumido que significó esta competencia", afirmó Alborta que dirigió la stido por Mauricio Melnick.

Jorge Alborta con la cámara. A su lado, Mauricio Melnick, el asistente. Están a cargo de la elaboración de un video especial de la competencia sudamericana concluida ayer.

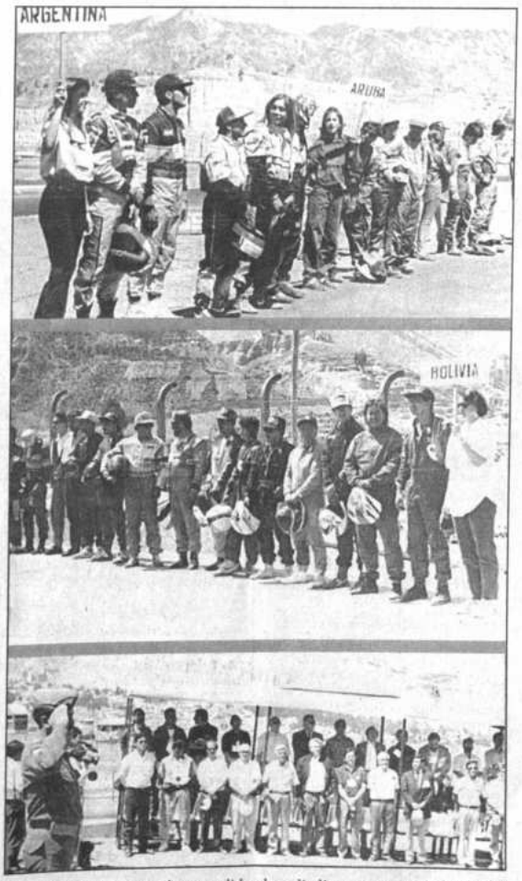

Escenas del acto protocolar cumplido al mediodía y que retrasó el inicio de las pruebas finales.

Elogian el kartódromo

Por Santy Alvarez del Diario ABC Color del Paraguay

Especial para PRESENCIA

Sorprendió sobremanera el kartódromo "Carlos Sanz Guerrero", habida cuenta de las comodidades presentadas en la parte de graderías, como así también en todo lo que hace relación al circuito.

Asimismo, la seguridad presentada en el citado kartódromo permitió que los pilotos estuvieran relajados y actuaran con mucha comodidad. La velocidad y la experiencia de los pilotos brasileños hizo que la distancia entre los demás fuera nítida. Cuando se trabaja en equipo y se tiene un respaldo mecánico, con motores competitivos, no se realizan milagros, y el ganador es siempre aquel que toma las precauciones.

La sala de prensa cuenta con una visual buena, aunque los datos proporcionados por los responsables no eran remitidos con la urgencia del caso, especialmente aquellos que realizaban tareas en directo, y en muchos casos, finalizada la carrera el monitor no completaba el tiempo final de los pilotos.

De todas maneras, la buena voluntad y el trabajo desplegado por los que tenían a su cargo las diferentes tareas organizativas, fue espectacular, porque a todos se trató de atenderlos con amabilidad que verdaderamente deja bien en alto la hospitalidad boliviana.

Torneo liguero "Luis Eduardo Siles"

Litoral goleó a Real Beni: 5 a 0

Real Beni, el "benjamín" de la Liga Profesional del Fútbol Boliviano, pago caro su debut jugando en La Paz. Los juveniles del Beni (promedio de edad 22 años), durante todo el partido no pudieron hacer pie y los goles que recibieron, cinco en total, en su mayoría, no fueron por méritos del equipo de la Policía, sino por errores garrafales de la defensa de Real Beni, que dio muchas ventajas al equipo contrario. En el Real Beni, con todos sus jugadores nativos, vimos mucha juventud y con buenas condiciones para este deporte y esto hace pensar que el Beni en un tiempo más puede convertirse en un semillero del fútbol nacional. Por su parte Litoral, con un rival tan debil, pese a cinco goles que consiguió, cifra que pudo ser mayor, tuvo una mala actuación, jugó con desorden y en algunos pasajes del encuentro, Real lo descontroló y en el equipo "tricolor" se notó nuevamente serias falencias en su defensa. En síntesis, los dos equipos jugaron mal, sin ideas claras y con desorden, pero a su turno ambos empataron con el último campeón nacional Bolivar, y esto da que pensar muchas cosas de nuestro fútbol.

PRIMER TIEMPO

Litoral, con el desorden anotado líneas arriba, salió a definir el encuentro desde el inicio mismo del partido, Real Beni, ya por su inexperiencia o por el nerviosismo de sus jugadores o no seguir al pie de la letra las indicaciones de su técnico, no hacía pie dentro del campo de juego y quedó encajonado en su terreno y solamente después de tres minutos pudo cruzar timidamente el medio campo. En ese dominio de los "tricolores", la imprecisión de los benianos era más notoria y Bautista se lleva el balón por la izquierda y lanza un centro que encuentra a Eloy Vargas completamente solo y éste con una media vuelta convierte el primer gol a los nueve minutos.

A los 24 minutos, Real Beni, inquieta, por primera vez, seriamente a Solís y dos minutos más tarde Suares, por inexperiencia se pierde una buena oportunidad, pero en el contragolpe, minuto 26, Richard Cueto consigue el segundo de Litoral.

Ya casi al final del primer tiempo Héctor Parada y Herlin Paz, a su turno, atacaron con peligro a la valla de Litoral, Paz estrelló la pelota en el travesaño y esa fue la mejor oportunidad que tuvo Real de conseguir el descuento. En el minuto 46 fue expulsado Juan Carlos Ruiz de Litoral.

SEGUNDO TIEMPO

Los benianos, pese a que Litoral jugaba con un hombre menos, no aprovecharon en absoluto esta diferencia numérica. Los "tricolores", sin sentir la ausencia de Ruiz, seguían atacando. En el minuto 12, Alberti vio a Olivares adelantado y coloca la pelota al angulo superior izquierdo y consigue el tercer y mejor gol de la tarde.

Después de este gol el descontrol de los juveniles del Real Beni, fue aún mayor y en los dos minutos siguientes Litoral consigue los dos últimos goles, el cuarto por intermedio de Tordoya y el quinto Aramayo de penal. En este último gol el árbitro Vargas debió hacer repertir la ejecución del tiro penal, ya que Aramayo hizo una pausa y un amague antes de ejecutar la pena máxima.

Litoral y Real Beni tendrán que trabajar mucho para sus próximos compromisos, ambos equipos mostraron serias falencias . Litoral por la experiencia que tiene debió demostrar un mejor fútbol, Real Beni, en su incursión en el fútbol grande va pagando derecho de piso, pero este equipo tiene juventud que puede aprender mucho en este torneo. De los dos equipos el menos malo fue Litoral.

Richard Cueto fue uno de los más regulares del partido y en un contragolpe rápido de Litoral anotó el para su equipo.

Secuencia del último gol de Litoral. Cueto es trabado dentro del área de Real y el árbitro, sin dudar, cobró la infrancción, pero no hizo repetir la ejecución de la pena. Aramayo, antes del disparo, hizo una pausa y un amague, lo que descolocó al juvenil arquero de los visitantes.

APUNTES - APUNTES- APUN

Integrantes de Real Beni, llegaron con mucha anticipación al Estadio Hernando Siles y también entraron al campo de juego diez minutos antes del inicio del mismo.

*****

Miguel Angel Rimba visitó el camarín de los benianos, el jugador de Bolivar intercambió ideas con jugadores de Real y les deseó éxito para el partido con Litoral.

******

En la parte baja de la curva sur del estadio se acomodó una barra que apoyo a los muchachos de Real Beni. En el intermedio del encuentro un integrante de la barra con bandera en mano, recorrió el pasillo de la mencionada curva.

*****

Los integrantes de Litoral, después de festejar el
camarines, varios de
nentes abandonaro
te las instalaciones

***

Gonzalo Achá, el
dor de Litoral, que
muy bien fisicamente
rá para ponerse en
el intermedio de Lit
drá para su próximo

Primer go
*Vargas, d
recibir un
Bautista,
tuelta co
primer go
encuentro
disputaro
Real Beni.*

CUETO.- El primer tiempo fue bastante trabado para nosotros. Hubo mucha movilidad en el segudo tiempo y con las instrucciones del profesor supimos llegar mejor al area contraira y convertir los goles. Real Beni es un equipo en formación y lo importante de este equipo es que juega sus compromisos con gente nacional y este gesto tiene que ser imitado por otros equipos. Con trabajo y sacrificio este equipo puede sacar, en el futuro,buenos resultados. Litoral no jugó como todos esperaban, pero se sacaron las dos unidades.

BAUTISTA.- A pesar de no estar conforme con la producción de Litoral creo que los dos unidades conseguidas hoy son importantes para seguir trabajando para nuestros compromisos. Ahora debemos varios días de intermedio para nuestro compromiso, en este lapso trataremos de superar el nivel de juego tanto individual como colectivo. Real Beni, es un equipo joven y tiene mucho futuro y es además destacable que el plantel es netamente nacional.

VARGAS.- Estoy
el resultado, aunque
dimiento del equipo.
tiempo jugamos en
nada, pero corregimos
segunda parte del
logicamente, son
dos unidades conseg
Real Beni. Litoral alcan
do en un lugar especial
tabla de posiciones y es
tengamos que trabajar
nuestros próximos
Me gustó la juventud de
estoy seguro que este
rá para sus siguientes

Sintesis de la jornada

LITORAL 5 - REAL BENI 0

Por la venta de 1.199 localidades, se recaudó la suma de 5.030 bolivianos.

LITORAL : Marcelo Soliz; Juan Carlos Ruiz, Seferino Ortega, Edgar Bautista, Sady Blanco, Davids Degadillo, Juan Carlos Aramayo, Alberto Tordoya Hernán Alberti, Juan Eloy Vargas y Richard Cueto.
Alternó: Ordoñez por Alberti y Bejarano por Cueto.

REAL BENI: Cristián Olivares; Héctor Parada, Pablo Pinto, Pablo Guarena, Humberto Leigue, Casiano Menacho,Eddy Cabrera,Herlin Paz, Hugo Soto,Jorge Suarez y Jesús Cabrera.
Alternó: Justiniano por Cabrera y Roca por Soto.

Fue expulsado en el minuto 46 del primer tiempo Juan Carlos Ruiz

GOLES: Eloy Vargas a los 9 minutos del P.T. ; Richard Cueto a los 26 min. del P.T. Alberti a los 12 del S.T., Tordoya a los 15 del S. T. y Aramayo de penal a los 16 minutos del S.T.

El juez

El desempeño del árbitro Antonio Vargas no tuvo mayores problemas para dirigir este encuentro. Fue correcta la expulsión de Juan Carlos Ruiz.

El juez del encuentro se equivocó en el penal que ejecutó Juan Carlos Aramayo, ya que este jugador antes de realizar el disparo se detuvo un momento e hizo un amague que descolocó al arquero Olivares. En esta situación lo correcto sería, según las reglas, repetir el disparo.

Ambos equipos se comportaron bien dentro durante el encuentro y esto facilitó la labor de Vargas.

marín beniano

o cumplimos lo planificado

ARENA.-La altura nos para nuestro debút en udad y no pudimos desa- r nuestro fútbol que se ca- ita por su rapidez y fuer- gamos el derecho de piso y os esta goleada, pero tra- es de planificar y jugar de nanera manera nuestros nos encuentros.

oral no es un gran equipo, n determinados momen- po pararse mejor que no- pudo conseguir más go- ero no pudo.

SUAREZ.- Sin duda alguna a nosotros nos falta experiencia, pero para los próximos partidos trataremos de mejorar. Este partido con Litoral ha sido difícil y marcaron mucho sobre todo en el medio campo. Nosotros no supimos aprovechar varias oportunidades de gol,sobre todo en el primer tiempo. En el segundo tiempo nosotros entramos decididos a descontar el marcador, pero nosotros no cumplimos con la planificación que hizo el técnico y nos descontrolamos después del tercer gol.

PAZ.- A nosotros las cosas nos salieron mal, ya qeu el planteamiento que teniamos era otro. Pero este resultado sirve para que nosotros sigamos trabajando y ahora sabemos como tenemos que jugar en La Paz. Desupés de esta derrota encararemos de otra manera nuestros partidos que vienen. Es difícil jugar en La Paz, sobre todo cuando es por primera vez, pero de este encuentro nosotros sacamos mucho provecho.

Cambiaron fechas de la Copa Libertadores

Miércoles 15: Bolívar vs. Sao Paulo
Sábado 18: Criciuma vs. Bolívar.
Bolívar viaja el miércoles al Brasil. No va Roberto Pérez

La delegación del club Bolívar viaja este miércoles al Brasil y no hoy como estaba anunciado.

El cambio se debe a una probable huelga en el Lloyd Aéreo Boliviano que indirectamente atenta contra los planes ya establecidos por el directorio "celeste".

NO VA PEREZ

Debido a una lesión que se produjo en el último encuentro liguero el jugador Roberto Pérez no viajará con la delegación al Brasil.

El entrenador Barrientos aún no decidió la plantilla titular para los encuentros de visitante y es probable que existan más cambios en el equipo.

EL VIAJE

Bolívar viajará el miércoles a las 7:00 vía Santa Cruz. La delegación llegará a Sao Paulo al promediar el mediodía.

El plantel estará en total reposo hasta las 17:00 horas para luego trasladarse al estadio Morumbí a las 18:30.

SEGUNDO COTEJO

Debido al feriado del viernes santo, los dirigentes del Criciuma decidieron aplazar el encuentro en 24 horas.

De esta manera, Bolívar se quedará un día más en el Brasil.

VAN CUATRO DIRIGENTES

Cuatro dirigentes estarán en la delegación de Bolívar. Alfredo Pacheco, Javier Ortuño, Freddy Gallinati y Cristóbal Cossio.

Es improbable el viaje del titular del club celeste "Mario Mercado" por prescripción médica.

OPTIMISMO

Los jugadores del campeón boliviano esperan con mucho entusiasmo su participación en canchas brasileñas.

Carlos Fernando Borja, capitán del equipo, en declaraciones a la prensa expresó su seguridad de lograr una buena actuación.

"No quiero anticipar nada, empero los muchachos vamos con afán de realizar una buena campaña".

Bolívar
Viaja este miércoles rumbo a Sao Paulo, Brasil, para cumplir los partidos restantes de la Copa Libertadores de América

iclón de Tarija anó a Real: 2 a 0

xpulsado Martínez por juego brusco

UA, 12 (PRESENCIA).- a victoria en condiciones consiguió esta tarde el Ciclón al superar a Real uz, por 2 a 0, en partido el estadio IV Centenario más de 3.000 espectado-

Quinteros a los 12 del empo y Carlos Raúl Cil a la segunda etapa marca- les para Ciclón.

unfo que se consolidó re- a parte final del cotejo, la falta de definición del al que dominó las accio- nes de principio a fin, sin embargo no supo concretar una serie de opciones clarísimas de gol y cuando el marcador estaba 1-0, Real ensayó algunos esporádicos contragolpes que pusieron en riesgo la valla del elenco local.

Llegó el segundo y definitivo gol y se acabó el partido porque Ciclón volvió a mandar en el campo de juego y Real prácticamente bajó los brazos.

Edgar Lugones dirigió las acciones cooperado en los laterales por Isaac de la Quintana y Rodolfo Calderón.

Ciclón: Peña - Suheiro, Cruz, Trigo y Narváez - Ríos, Quinteros y Serrano -Atencio, Valverdi, y Acuña. Alternaron Cil por Valverdi y Cardozo por Serrano.

Real Santa Cruz.- Ulloa - Martínez, Balcázar, Alba y Saavedra - Frías, Ramos, Rivera y Téllez-Rojas y Barrancos, alternaron Guardia por Barrancos y Herrera por Saavedra.

Salió expulsado Martínez, a los 35 minutos del S. T. por reiteradas jugadas malintencionadas.

Se vendieron 2.950 entradas y se recaudó la suma de 14.450 Bs.

merecido triunfo sobre Real Santa Cruz por 2-0

Un nuevo empate de Universitario

POTOSI, 12 (PRESENCIA).- Por Guido Romay Romay. En un tercer compromiso como local, el club Universitario volvió a empatar: esta vez frente a Orcobol en dos goles por lado, en un cotejo que al finalizar derivó en el descontento generalizado de todo el público que volvió a respaldar al plantel potosino colmando las graderías del estadio de San Clemente.

No obstante el empeño y la gran voluntad que demostraron la mayoría de los jugadores del equipo de Universitario, el empate que logró el plantel cochabambino fue favorecido por la desafortunada actuación del arquero Ariñez de Universitario, especialmente en el segundo gol que significó el definitivo empate para ORCOBOL.

El experimentado jugador Walter Maladot se constituyó en la principal figura del representativo potosino, no solamente por los dos goles que marcó para el plantel local, sino también porque fue uno de los pocos que trató de imponer orden en medio campo y en la delantera.

Por este antecedente, el público al finalizar el cotejo ovacionó al "vikingo" Maladot e igualmente el defensor central Siles que fueron los más destacados, y en cambio rechiflaron al golero Ariñez porque los dos goles que le marcaron los cochabambinos fue atribuida a la mala actuación del portero de Universitario.

Durante los 15 minutos del primer tiempo, el club Universitario fue un neto dominador de las acciones, puesto que encajonó a los visitantes que se vieron constantemente asediados por los mediocampistas y delanteros locales.

Poco después, Orcobol comenzó a salir de su defensa y a momentos atacó con cierta peligrosidad equilibrando las acciones, aunque los jugadores de Universitario se mostraban con mayor decisión de abrir el marcador.

Fue a los 24 minutos del primer tiempo que llegó la primera conquista para el club Universitario en una gran jugada en profundidad, ya que tras un pase cedido por el potosino Nicolás Batista, eludió al arquero de Orcobol e ingresó luego completamente solo para anotar la primera conquista.

La alegría del público potosino duró muy poco tiempo ya que a los 31 minutos del primer tiempo llegó el tanto de la igualdad para Orcobol, tras la ejecución de un tiro libre desde el sector izquierdo que conectó de cabeza Velasco para dejar completamente parado al arquero Ariñez. Fue la primera falla del golero de Universitario.

Al finalizar el primer tiempo, nuevamente Maladot se hizo presente en el marcador, para Universitario, con un gol de gran factura, que rematando con la pierna izquierda tras recibir un toque corto de tiro libre de su compañero Siles, se coló el balón en el ángulo superior derecho del arquero Hoyos, que nada pudo hacer para evitar el "golazo" del capitán del equipo potosino.

Fue de esa manera que el primer tiempo concluyó dos a uno en favor del plantel de Universitario.

En la segundo etapa, sobre los cuatro minutos de juego llegó la igualdad para Orcobol con un remate desde aproximadamente 40 metros del lateral izquierdo Lazarte, que sorprendió al portero Ariñez, en una mala salida que fue repudiada por el público potosino y que al final del cotejo ocasionó algunas reacciones de la gente "fanática", que felizmente fue controlada por la policía.

Poco después salió expulsado el lateral derecho Vega, que en el último cotejo contra Strongest, en La Paz, se constituyó en la mejor figura del partido en el que los potosinos empataron con el plantel paceño.

La expulsión de Vega fue casi determinante para que el equipo de Universitario comience a bajar en su rendimiento, puesto que en su extrema defensa los marcadores centrales Siles y Abrego tuvieron que multiplicarse para tratar de cubrir el vacío que se advertía en el sector derecho.

Los cochabambinos trataron de explotar este aspecto atacando con cierta insistencia por el lateral izquierdo, por lo que el club Universitario, en gran parte del segundo tiempo, tuvo que jugar en desventaja numérica con sólo 10 jugadores, por la expulsión del marcador Vega.

No obstante de que los jugadores de Universitario continuaron luchando hasta el final para romper la mala "racha" de los empates, el gol de la victoria no pudo llegar y al final del partido se presentaron divergencias serias entre los jugadores del equipo potosino en los camarines.

Universitario.- Ariñez, Vega, Siles, Abrego y Quintanilla, Baptista, Amurrio y Ugarte, López, Maladot y Yabeta. Ingresó Guanaco por López, expulsado Vega.

ORCOBOL.- Hoyos, Cruz, Sánchez, Méndez y Lazarte, Flor Vera, Hidalgo y Salinas, Rocha, Velasco y Monte. Alternaron Alvarez por Hidalgo y Fuerte por Monte.

Arbitró: Pablo Peña de la ciudad de Santa Cruz.

Público aproximado.- 11 mil expectadores.

UNIVERSITARIO
Empato 2-2 con ORCOBOL de Cochabamba

OSICIONES EN LA LIGA

OS	Pj.	Pg.	Pe.	Pp.	Gf.	Gc.	Pts.
o	5	2	3	0	8	4	7
mann	5	3	1	1	7	6	7
ongest	6	3	1	2	13	7	7
	4	2	2	0	7	4	6
	4	2	2	0	9	2	6
é	5	3	0	2	9	5	6
g	4	2	1	1	6	3	5
er's	3	2	0	1	3	1	4
diente	4	2	0	2	8	7	4
OL	4	1	2	1	2	2	4
tario	5	1	2	2	8	8	4
	5	0	4	1	6	7	4
ri	4	1	1	2	4	8	3
	5	1	1	3	4	14	3
	4	1	1	2	2	9	2
nta Cruz	5	0	0	5	3	12	0

OS PARTIDOS: Hoy, en Santa Cruz: Blooming-The Strongest. s 15 de abril. En Oruro: San José-Destroyer's. En Santa iente-Independiente.

René Olmos

En el Capriles
Escena del encuentro jugado ayer en el estadio Félix Capriles de Cochabamba. Petrolero, luego del empate conserva la punta del torneo "Luis Eduardo Siles". (Foto PRESENCIA Cochabamba).

Petrolero conservó su invicto empatando con Wilstermann

Por Manuel Herrera P.

COCHABAMBA, 12 (PRESENCIA).- Juventud y energía fueron las bases sustanciales de Petrolero, para lograr en intensa lucha el empate y mantener el invicto en 5 fechas del torneo profesional boliviano, en el compromiso jugado esta tarde en el estadio Capriles frente a Wilstermann.

El plantel "aviador" con gente de mayor capacidad técnica y experiencia no pudo frenar el juego desenfrenado del plantel "refinero" que sacando fuerzas de flaqueza, acompañado de la buena suerte, mantuvo un resultado que le favorece y mantiene en las primeras posiciones de la tabla comparativa.

Es cierto que para aplacar la decepción de los seguidores del crédito cochabambino, podríamos señalar que su actuación fue de visitante, sumando un valioso punto, con la esperanza de cobrar las 2 unidades en ocasión del partido de vuelta.

EL PARTIDO

Wilstermann comenzó con mucho nerviosismo, sin poder coordinar las ideas y menos el juego que le convenía de abrir el fútbol por las puntas y aprovechar la habilidad y velocidad de Juan Carlos Torrico y Gastón Taborga.

El camino fue equivocado porque el ataque se concentró por la parte central dando oportunidad al lucimiento de Norberto Kekes y Roberto Cossío para despejar con fuerza y lejos.

Al minuto de iniciado el cotejo el defensor "aviador" Jesús Claros hizo un regalo al rival, entregando el balón a los piés de Calustro, tocando inmediatamente a Gamarra, quien con disparo bien dirigido abrió el marcador, echando un balde de agua fría a los adictos wilstermanistas que no terminaban de acomodarse en las graderías del Capriles.

El 1 a 0 fue cuidado celosamente por los "refineros" ante los deesperados intentos del rival, principalmente a través de Gastón Taborga que porbó disparos de toda distancia y sector ofensivo, sin éxito.

A los 8' Wilster obligó a arriesgadas intervenciones de los defensores rivales amparándose en el corner. Sobre los 15' otra ocasión propicia con Escóbar. El mismo jugador a los 30' marró magnífica oportunidad y a los 38' un remate de Morales dió en el travesaño antes de perderse afuera.

Una nueva falla de Claros, sobre los 44 minutos estuvo a punto de decretar la caída del arco de Luis Ibarra y aumentar la ventaja petrolera. Concluyendo la primera etapa con el marcador de 1 a 0.

ANGUSTIA

Los wilsterma
ron al campo de
tos a volcar el re
do sin descanso
minuto de reanu
encontrando una
tada, un arquero
encendidas. Julio
fortuna en alto ni
veces el balón lo
disparos de Tabo
Jiménez.

Angustiosamen
pate para Wilster
chando una falta
rival que dejó sin
ro Juan Carlos Tor
cibiendo un balón
la izquierda lanz
media altura para
pese a su estirada
empate 1 a 1.

Siguió presion
po "rojo" ante un
muralla" forma
"albirojos" para
empate y manten
ción de invictos.

El partido para
no fue convincente
raban que el elenco
reivindique de la de
José por cifras con
victoria sea clara y
a un "bisoño conjun
por jóvenes valores
cional.

Cochabamba con 50 tenistas en nacional infanto juvenil

COCHABAMBA, 12 (PRESENCIA).- La Asociación Departamental de Tenis, posibilitó el viaje de 50 tenistas de las categorías infanto juvenil a la ciudad de Santa Cruz, para que participen del torneo nacional de estas categorías a realizarse desde hoy hasta el 19 de los corrientes.

Calificadas figuras, incluso consagradas a nivel internacional forman parte de la delegación cochabambina que tiene el propósito de retornar con varios títulos.

En damas 12 años se cuenta a Monica Rivero, Paola Villegas, Verónica Cardona, Olivia Villegas y Liliana Vedia entre las más importantes. En la misma categoría en varones figuran Mauricio Mier, Marcelo Luizaga, Rodrigo Villarroel, Daniel Miranda y Jorge Saunero.

En damas 14 años, la actual campeona nacional Carla Jiménez, Mónica Poveda, Leticia Lazarte y Daniela Villegas. En varones de la misma edad los más destacados: Richard Villegas, Martín Arandia, Juan Pablo Fernandez y Carlos Jordán.

En damas 18 años estan Gabriela Melendres, Fernanda Quiroga, Karina Reyes y Alejandra Arriarán. En varones: Alfonzo Rios, Mauricio Querejazu, Mauricio Rioz y Marcelo Quiroga.

SINTESIS

PETROLERO 1
WILSTERMANN 1

Arbitros: Armando Aliaga cooperado por Humberto Aliaga y Victor Balderrama.

Petrolero (1).- Julio Pérez, Octavio Ramos (Jhonny Sejas), Norberto Kekes, Roberto Cossio, Carlos Vidal, Juan Carlos Rojas (Edson Medrano), Victor Hugo Laram Edwin Salvatierra, Juan Carlos Gamarra, Ramiro Calustro y Luis Delgadillo. D.T. Windsor del Llano.

Wilstermann (1).- Luis Ibarra, Félix Vera, Jesús Claros (Wilson Cortés), Cesar Jimenez, Ronald Campos, José Suarez, Jhonny Villarroel D, Gastón Taborga, Juan Carlos Torrico, Gonzalo Morales y Ramón Escóbar (Erwin Romero). D.T. Mario Fortunato Rios.

Goles.- 1' Juan Carlos Gamarra (P) y 62' Juan Carlos Torrico (W).

Asistencia.- 6.497 personas

Recaudación.- 27.415.- Bs.

Estrictas medidas de seguridad en el circuito de Cochabamba

COCHABAMBA, 12 (PRESENCIA).- Rigurosas medidas de seguridad se pondrán en vigencia durante la realización de la competencia automovilística "Gran Premio Cochabamba" del 2 y 3 de mayo en el Circuito "Bolivia" de la zona Alalay, al extremo sur de esta ciudad, anunciaron los dirigentes de la Asociación de Automovilismo Deportivo.

Estas medidas serán tomadas para cuidar por la vida de los participantes, que serán numerosos, y los espectadores que en gran número se darán cita a las jornadas de "clasificación" y "finales" a realizarse los días sábado y domingo.

Esta labor estará coordinada con la Policía Departamental y la Policía Militar de la Séptima División de Ejército, que dotarán de los efectivos suficientes para controlar el escenario deportivo asfaltado de 7.400 kilómetros.

Además se tomarán precauciones con la entrega de un número limitado de acreditaciones para dirigentes
quienes tengan
imperiosa de cumpl
rea en la carrete
asfáltica.

POSTES

Tomando en cue
participantes empi
vehículos altas vel
partida será en "par
rios coches a la vez,
do previsiones pan
postes de alumbra
ubicados alrededor
con llantas usadas
motorizados de alta
bolsas de arena.

De la misma ma
las curvas se colocar
de seguridad y perso
militar para evitar q
trasponga ciertos lím
sultan peligrosos par
dad física.

Los automovilista
tratarán de romper
records que existen
cha, demostrando
automovilismo nac
constantemente en

AUSPICIO

El patrocinio por
presas privadas y otr
mos afines del Esta
proporcionando a m
acerca la fecha de re
la competencia.

Vascal S.A. emb
autorizados de la marc
cional coca cola se
Toyota y Taquiña para
nio de la prueba, esp
organizadores contar
yo de otros orga.: ismo
contar con los 12.00
que se requieren para
lante la competencia e
tro categorías.

Asamblea del Deporte renovó su directorio

COCHABAMBA, 12 (PRESENCIA).- La Asamblea del Deporte de Cochabamba renovó su directorio para la presente gestión en la última sesión realizada con la presencia de los presidentes de las diversas disciplinas afiliadas al Instituto Departamental de Deportes (IDD).

La Asamblea dio su confianza mediante el voto secreto a las siguientes personas para el directorio que tendrá la responsabilidad de llevar adelante una de las sedes de los Juegos Deportivos Bolivarianos de 1993: presidente, José Moisés Revollo Herrera; secretario general, Gastón de Ugarte; secretario de actas, Armando Vásquez; vocales: Freddy Rico, Mario Barrios y Jaime Valenzuela.

Gastón Taborga
El centro delantero de Wilstermann trata de avanzar entre dos jugadores de Petrolero. (Foto PRESENCIA Cochabamba)

En Cochabamba

Moderno complejo deportivo entregaron en la Universidad

COCHABAMBA, 12 (PRESENCIA).- La Dirección de Bienestar Estudiantil de la Universidad Mayor de San Simón entregó este fin de semana un moderno complejo deportivo, para las actividades internas de profesores y alumnos durante todo el año.

El sueño de centenares de universitarios deportistas que buscan su profesionalización en la Superior Casa de Estudios, se hizo realidad después de muchos años, gracias al trabajo y apego al deporte de las autoridades universitarias encabezadas por el rector Tonchi Marincovic, dijo un alto dirigente de la Federación Universitaria Local.

El complejo deportivo comprende canchas reglamentarias de basquetbol, voleibol, fútbol de salón y fútbol.

Encuentros deportivos entre alumnos y catedráticos y demostraciones folklóricas de los grupos universitarios, dieron realce a la fecha de inauguración y entrega del complejo deportivo, al servicio de la comunidad universitaria de San Simón.

Se anticipó la realización de competencias internas en los deportes mencionados y la preparación de los equipos de la UMSS para una mejor intervención en los torneos oficiales controlados por las asociaciones deportivas.

FM. 102
F.M. MELODIA 102
Cubrimos dos ciudades en Sonido Stereo
Ajuste su dial.

BILINGUAL SECRETARY

SOCIAL INSTITUTION NEEDS A BILINGUAL SECRETARY WITH KNOWLEDGE OF WORD PROCESSING, WP51, SPREAD SHEET QUATRO. MUST BE ABLE TO TRANSLATE LONG DOCUMENTS FROM SPANISH INTO ENGLISH AND VICEVERSA. MUST BE AB WORK UNDER PRESSURE.
SALARY: $US. 500.-
PLEASE SEND YOUR CURRICULUM VITAE TILL APRIL 16 TO BILINGUAL SECRETARY P.O. BOX 475.

INVITACION PUBLICA

Yacimientos Petrolíferos Fiscales Bolivianos invita a todas las firmas legalmente constituidas a presentar sus ofertas para la provisión del siguiente material:

SEGUNDA CONVOCATORIA

PEDIDO DSG-DPIT 8215-92 PAPEL BOND DE 60 Grs. TAM. 67 x 87 CMS.

Los pliegos de especificaciones podrán ser consultados y retirados de nuestra oficina ubicada en la calle Reyes Ortiz No. 74 esquina Federico Zuazo, edificio Pedepetrol, 4to. piso previo pago de Bs. 30.-, en nuestra sección caja, ubicada en la calle Bueno No. 1185, 3er. piso (Oficina Central).
las propuestas se recibirán hasta el día lunes 20 de abril de 1992 en sobre cerrado en nuestras oficinas del edificio Fedepetrol, 4to. piso.

SECRETARIA GENERAL Y DE COMUNICACIONES

La Paz, 8 de marzo de 1992

INVITACION PUBLICA Nº PTS - 4988
LA FUNDACION POTOSI
CON FINANCIAMIENTO DEL FONDO DE INVERSION SOCIAL (FIS)
SEGUNDA CONVOCATORIA

Invita a Empresas Constructoras y Personas Naturales (Profesionales Técnicos) a presentar propuestas para la refacción y construcción de la ESCUELA CENTRAL "TOMAS KATARI" en la localidad de MACHA, en el departamento de POTOSI.

COSTO ESTIMADO: Bs 149.300,oo
Los pliegos pueden ser adquiridos en oficinas de la Fundación Potosí ubicadas en calle Bolívar Nº 717, por el precio de Bs 250. Estos documentos están dispuestos para su consulta en la Oficina Zonal del FIS Potosí.
Las propuestas deberán ser presentadas en las oficinas de Fundación Potosí hasta horas 11:00 a.m. del día 4 de mayo de 1992.
La apertura de sobres se realizará en acto público, a horas 15:00 del mismo día en las oficinas de Fundación Potosí.

AVISO PERMANENTE
DEUDORES MOROSO

GUILLERMO Lanza
PUBLICIDAD "ORLANDOS" José Gallos
Rodena
INSTITUTO NACIONAL DEL TORAX
ALCALDIA EL ALTO

COMUNICARSE AL TEF. 3918

Selección de bicicross viaja hoy a Panamericano

Raúl Ruiz, Pablo Cárdenas y Diego Andrade son los pilotos que representarán a nuestro país en al séptima versión del Panamericano de Bicicross que se disputará en Bogotá-Colombia, del 17 al 19 de este mes.

Estos tres pilotos, según Yamil Cárdenas, presidente de la comisión técnica de esta disciplina, son los mejores ranqueados dentro de los tres primeros puestos departamentales de este deporte.

En este torneo internacional, aparte de la delegación boliviana participarán las representaciones de Chile, Argentina, Perú, Venezuela, Brasil, Paraguay, Uruguay, México y varios países de Centroamérica. El último campeón de este torneo fue Chile.

La delegación del bicicross nacional estará encabezada por Raúl Ruiz, el presidente de la Asociación del Bicicross paceño, quien asistirá al congreso preparatorio del Mundial de este deporte que se llevará a cabo en Brasil en el mes de agosto de este año.

La misión del equipo Bolivia será observar, durante esta competencia, el nivel de preparación que tiene el bicicross boliviano, para posteriormente corregir las partes débiles y prepararse de la mejor manera posible para la cita mundial.

El equipo que participará en este Panamericano fue preparado por el entrenador chileno José López, que en el mes de febrero estuvo en nuestro país y por el entrenador nacional Antonio Herrera.

La delegación viaja hoy a horas 14 vía Lufthansa y retorna el siguiente lunes.

Morejón, Calisaya y Coca ganaron prueba pedestre Integración Nacional

TARIJA, 12 (PRESENCIA).- Los deportistas paceños Giovanni Morejón en categoría juveniles, Policarpio Calizaya en mayores y Celia de Coca de Oruro en damas mayores, lograron imponerse hoy en la prueba pedestre denominada "Maratón de integración nacional, licenciado Jaime Paz Zamora.

Cerca de un millar de deportistas de varios distritos del país intervinieron en esta competencia que se largó a las 9 de la mañana desde la población de Tomatitas para realizar el recorrido por la carretera principal hasta la ciudad de Tarija, concluyendo en la plaza Luis de Fuentes.

Hubieron algunos problemas, sobre todo con los punteros de la competencia a raíz de la falta de señalización por la ruta y en dos oportunidades se salieron de la misma para volver a tomar el carril correcto en la zona de la Avenida Paz Estenssoro y finalmente llegar a la meta aunque no en el tiempo que se esperaba por los problemas señalados.

Después de dos km de recorrido, tanto Morejón como Calizaya y Rodríguez, este último representante de Oruro, se despegaron del pelotón y avanzaron juntos hasta muy cerca de la meta, donde faltando apenas 100 metros, recién pudo adelantarse Morejón para ganar con escasos centécimas de segundos a Calizaya, aunque al fin de cuentas los dos ocuparon primeros puestos porque competían en diferentes categorías.

Hubieron algunos problemas en el control de los juegos y la premiación se postergó por casi más de una hora hasta superar esos inconvenientes y al final, los que ocuparon las principales posiciones recibieron sus premios consistentes en trofeos, diplomas y material deportivo. El ganador de la carrera, es decir el que mejor tiempo utilizó Giovanni Morejón se llevó el premio especial consistente en un mini-componente.

La carrera señalada, contó con la presencia del director nacional de deportes, Profesor Lucio Claros que fue el encargado de dar la largada y también estuvo en la meta recibiendo a los participantes.

PLANILLA DE LA COMPETENCIA
VARONES MAYORES

1ro. Policarpio Calizaya (LP) 19'47"12/00
2do. David Rodríguez (Or) 19'52"00
3ro. Luis Bustillos (LP) 20'01"00

JUVENILES

1ro. Giovanni Morejón (LP) 19'47"08/00
2do.- Juan Carlos Yucra (Or) 20'04"00
3ro.- Miguel Angel Miranda (Tja) 21'30"00

DAMAS MAYORES

1ra. Celia Coca (Or) 24'29"80/00
2da. Eva Gareca (Tja) 27'21"24/00
3ra. Ury Chávez (Tja) 29'54"00

JUVENILES DAMAS

1ra. María Cecilia Orosco (Lajas) 27'36"89/00
2da. Felicidad Colque (Tja.) 28'09" 77/00
3ra. Mariela Serrano (Tja.) 31'36"00

El representante de Viscachani - Embotelladora La Cascada Ltda, Aquilino Carvajal se impuso en la competencia Senkata-Viscachani. Cumplió una gran actuación.

...quilino Carvajal ganó ...ueba Senkata-Viscachani

...teresante fecha de ciclismo se cumplió en la ...el sector de Senkata-Viscachani sobre 32 ...s.

...cia boliviana esta vez se portó muy bien e hizo ...control de la carretera ya que no permitió ...ruce de vehículos.

...LTADOS DE LA FECHA DE HOY 12 DE ...E 1992
...ATA- VISCACHANI 82 KM
...AYORES

...Carvajal	Ciclo Club	1h 51'42"28/100
...Martínez	Sprinters	1h 51'42"33/100
...Figueroa	Juventus	1h 51'43"99/100
...Berdeja	Juventus	1h 51' 45"35/100
...do Flores	Ciclo Club	1h 56'59"31/100
...Mamani	Juventus	2h 00'62"97/100
...alderrama	Ciclo Club	2h 06'39"42/100

...NIL

...ernández	Cachorros	2h 10'22"36/100

...S

...Zapo	Cachorros	2h33'31"63/100

...ORES - CALAMARCA - VISCACHANI 37.9

...nio Flores	Cachorros	50'24"40/100
...odríguez	Cachorros	50'24'41/100
...Mamani	Ciclo Club	53'29'40/100
4° José Quispe	Ciclo Club	54'22"02/100

CAT INFANTIL 37,9 km

1° Jorge Avilés	Ciclo Club	59'21"58/100
2° Carlos Morales	Cachorros	1h 06'13'93/100
3° Edson Palermo	Ciclo Club	1h 11'54"21/100

BICICLETAS DE MONTAÑA - CALAMARCA-VISCACHANI- 37,9 Km

CAT PREINFANTIL

1° Roger Rivera	Juventus	1h 12'34"12/100
2° Andrés Vera	Juventus	1h 13'11"88/100
3° Marcelo Alvarez	Juventus	1h 13'15"48/100

CAT INFANTIL

1° Alberto Rivera	Juventus	1h 07'30"86/100
1° Mauricio Vera	Juventus	1h 07'30"86/100
1° Mauricio Jordan		1h 07'30"86/100
4° Sebastián Blanco		1h 22'28"11/100

CAT MAYORES

1° Raúl Sandóval	Juventus	1h 07'05"55/100
2° Alejandro Claure		1h 54'28"38/100

COMISARIOS DE CONTROL
Armando Aguilar
Jenny Lizón
Felipe Peralta
Andrés Samolenco
Victoria Salazar
Ana María de Claure

PATRULLEROS
Po. Tulio Benegas Casablanca
Pol Reynaldo Mamani Sillerico

Pedirán a Paz asegurar Juegos Bolivarianos

COCHABAMBA, 11 (PRESENCIA).- Una comisión regional de autoridades y dirigentes del deporte cochabambino viajarán a La Paz, para que conjuntamente las brigadas parlamentarias de Santa Cruz y Cochabamba, entrevistarse con el Presidente Jaime Paz Zamora y solicitarle el pronunciamiento concreto de su Gobierno para asegurar la realización de los XII Juegos Deportivos Bolivarianos en 1993.

Las autoridades deportivas han mostrado su preocupación por el escaso tiempo que queda para la iniciación del acontecimiento deportivo, marzo de 1993, y el avance lento de las obras de infraestructura de los escenarios sedes de las diferentes competencias que deben efectuarse en esta ciudad.

Para Santa Cruz la falta de desembolsos, también resulta un perjuicio para el avance de las obras y la organización de los Juegos al igual que Cochabamba.

Será el primer mandatario quien responsa con claridad la responsabilidad gubernamental de cumplir con la oferta hecha a los dos pueblos: valluno y oriental para auspiciar los Juegos Bolivarianos.

La próxima semana se producirá el viaje de la comisión, una vez que se confirme el día y la hora de la audiencia que concederá el Presidente de la República.

...O ESTA CANSADO DE PAGAR ...AGAR Y PAGAR ALQUILERES?

Compre un departamento de primera en Sopocachi bajo desde 28.800 dolares, financiado hasta 15 años. INFORMES: Av. 6 de Agosto Nº 2006, o para su comodidad disque el 373018

La Liga no realizará torneo Sub 20

SANTA CRUZ, 11 (PRESENCIA).- El Consejo Superior de la Liga del Fútbol Profesional Boliviano reunido hoy aquí, determinó dejar sin efecto la realización de un campeonato Sub 20 entre los dieciseis equipos afiliados.

La causa principal fue la falta de recursos económicos de una mayoría de los clubes afiliados, cuyos delegados dejaron entrever la posibilidad de realizar para el mes de agosto un campeonato para la categoría Sub 16.

"Hemos optado por suspender el Sub 20 y dar mayor tiempo de preparación para que los clubes puedan conformar planteles en la categoría Sub 16 con vistas a que la selección de la categoría que competirá en torneos internacionales", indicó al final de la reunión Percy Luza, vicepresidente de la Liga.

Asimismo, el dirigente informó que dentro de tres semanas se realizará una nueva reunión en la ciudad de Cochabamba para estudiar la convocatoria al congreso ordinario de la Federación Boliviana de Fútbol a efectuarse en La Paz el 8 de mayo venidero.

En criterio de los ligueros, dicho congreso debe postergarse porque la convocatoria llegó hace algunos días y de acuerdo a estatutos, se la debe hacer conocer con 60 días de anticipación.

El Consejo Superior liguero recibió también los informes de los diferentes comités que conforman el organismo profesional.

CAJA INTEGRAL DE LAS CORPORACIONES DE DESARROLLO

...rce Nº 2419
... 358236- 341451 - 361611 Apartado Postal Nº 10211
...Bolivia

...VITACION PUBLICA Nº 01

...CORDES aplicando lo dispuesto por el D.S. 21660 anexo 3º ...do por el D.S. 22678, invita a las empresas constructoras ...nte establecidas, a presentar sus ofertas, para la conclusión del ... de Bermejo, provincia Arce del departamento de Tarija, en su ... etapa.

...inos de referencia y pliego de especificaciones generales y ... podrán ser retirados de la Secretaría General de Caja CORDES ...dad de La Paz, desde el día martes 14 de abril, previo pago de

...uestas cumpliendo las disposiciones legales vigentes deberán ...rse en la Oficina Central hasta el 5 de mayo de 1992, a horas ...m.

...ación estará sujeta al anexo 3º del D.S. 21660, procediéndose ...tura de propuestas el día 6 de mayo a horas 15:00 p.m.

La Paz, abril 10 de 1992

...ONES PUBLICAS

REPUBLICA DE BOLIVIA
MINISTERIO DE TRANSPORTES Y COMUNICACIONES
SERVICIO NACIONAL DE CAMINOS

INVITACION PUBLICA Nº 5/92

SEGUNDA CONVOCATORIA

El Servicio Nacional de Caminos invita a las Empresas Nacionales de Fundición a participar en el remate de:

815 TONELADAS DE CHATARRA CONTRA PROVISION DE CUCHILLAS PARA MOTONIVELADORA

Este remate contra provisión de cuchillas, se realizará cumpliendo los Términos de Referencia y Especificaciones del Pliego que los interesados deberán adquirir por un valor de Bs. 30.- de la Sección Caja (Centro de Comunicaciones Av. Mariscal Santa Cruz, Piso 7), a partir del día 14 de abril de 1992.
Las propuestas conteniendo la documentación conforme a lo requerido en el Pliego así como la oferta del precio, deberán presentarse en Oficinas del Departamento Legal Centro de Comunicaciones Av. Mariscal Santa Cruz, Piso 8vo. hasta horas once en punto (hrs. 11:00) del día 4 de mayo de 1992.
En la misma fecha a horas 15:00 se realizará la apertura pública de Propuestas con asistencia de los interesados en dependencias del Servicio Nacional de Caminos Centro de Comunicaciones Piso 8.
Los representantes de las Empresas interesadas en el remate y provisión podrán visitar los depósitos del SNC en SENKATA (Camino a Oruro) de lunes a viernes, en el horario de 8 a 16, previa autorización de la División de Bienes del SNC (Av. Mariscal Santa Cruz, Piso 7).

Ing. Erwin Moreno Añez
DIRECTOR EJECUTIVO SNC

YPFB

DIRECCION GENERAL DE INDUSTRIALIZACION Y TRANSPORTE

INVITACION PUBLICA 560/91

SEGUNDA CONVOCATORIA

YACIMIENTOS PETROLIFEROS FISCALES BOLIVIANOS, invita a firmas legalmente establecidas a presentar propuestas para la construcción de:

OBRA GRUESA - OFICINAS DIVISION DE OPERACIONES YPFB - GID SUR

Los pliegos podrán ser recogidos en Asesoría Legal, Refinería "Carlos Montenegro", Sucre, a partir del día 15 de abril de 1992, previo pago de Bs 20,oo por unidad, en el horario de 8:00 a 14:00.
Adicionalmente deberán cancelar Bs. 3,oo por reposición de formularios y el 14,94% por concepto de IVA.
Las propuestas deberán ser presentadas en la mencionada oficina hasta Hrs. 14:30 del día 15 de mayo de 1992.

Cochabamba, 11 de abril de 1992
RELACIONES PUBLICAS - YPFB

YPFB

DIRECCION GENERAL DE INDUSTRIALIZACION Y TRANSPORTE

INVITACION A CONCURSO DE PRECIOS

YACIMIENTOS PETROLIFEROS FISCALES BOLIVIANOS, invita a firmas y/o personas legalmente establecidas, a presentar propuestas para las siguientes invitaciones:

SEGUNDA CONVOCATORIA

PEDIDO	MATERIAL
GID-3511-92	INSTRUMENTOS PARA FILTROS SEPARADORES (GAS NATURAL)
GID-4505-92	OVEROLES (S/DGH)

PRESENTACION PROPUESTAS: Mayo 4 , 1992 hasta hrs. 14:30

TERCERA CONVOCATORIA

GID-4501-92 RODAMIENTOS (S/DGH)

PRESENTACION PROPUESTAS: Abril 29, 1992 hasta hrs. 14:30

Los pliegos podrán ser obtenidos en Asesoría Legal - Cochabamba, Av. Salamanca Nº 0722 y Asesoría Legal, Distrito GID Oriente Refinería Palmasola, Santa Cruz, a partir del día 15 de Abril 1992 previo pago de Bs. 5,oo por unidad, en los siguientes horarios de 14:00 a 16:00 (Cochabamba) y de 08:00 a 14:00 (Santa Cruz).

Adicionalmente deberán cancelar Bs. 3,oo por reposición de formularios y el 14,94% por concepto de IVA.

Las propuestas deben ser presentadas en Asesoría Legal YPFB Cochabamba, Av. Salamanca Nº 0722.

Cochabamba, 11 de Abril de 1992
RELACIONES PUBLICAS DE YPFB

...ONVOCATORIA

...sidad Técnica del Beni "Mcal. José Ballivián" con la debida ...ón del señor Rector, Dr. Hernán Melgar Justiniano, convoca a ... de Méritos para optar el cargo de Jefe del Centro de Procesa- ... Datos de la Universidad; los postulantes deberán llenar los ... requisitos:

...um Vitae
... Analista de Sistemas (Programador) y documentos ...os.

...rán ser presentados en las oficinas de la Dirección Administra- ...nciera, Campus Universitario, Telf.: 21049, a partir de la fecha ... día viernes 24 de abril de 1992 a Hs. 17:00.

Trinidad, abril de 1992

Lic. Zulema Gutiérrez de Chávez
DTORA. ADM. ...IST. Y FINANCIERA

PRUEBA PEDESTRE EN EL AMERICANO

En la vispera estudiantes del colegio Americano participaron en una competencia pedestre auspiciada por los profesores de Educación Física de dicho colegio. Los niños recorrieron las principales calles de la ciudad.

Convocatoria al tor escolar para 1992

La Asociación Departamental del Deporte Estudiantil de La Paz de conformidad con los Estatutos en actual vigencia, convoca a los campeonatos deportivos estudiantiles correspondientes a la gestión 1992, campeonato a efectuarse en las fechas establecidas y de acuerdo al Reglamento de Campeonatos de ADDEF.

I.- PARTICIPANTES:

1-1.- Participarán en los campeonatos deportivos estudiantiles organizados por ADDEF, los equipos representativos de los establecimientos educativos de la ciudad de La Paz, por intermedio de sus clubes afiliados.

1-2.- Sin excepción, todos los equipos en las diferentes especialidades deportivas deberán estar conformados exclusivamente por alumnos inscritos y registrados legalmetne en los diferentes establecimientos educativos de la ciudad.

1-3.- Obligatoriamente todos los clubes deberán participar con sus equipos en las categorías de menores e infantiles y por lo menos en dos especialidades deportivas, al margen del atletismo que también es obligatoria la participación de los clubes afiliados, de conformidad con lo dispuesto por el reglamento de campeonatos y a las normas reguladoras.

II.- INICIACION DE LOS CAMPEONATOS:

2-1.- Los campeonatos deportivos estudiantiles correspondientes a la gestión 1992, se inaugurarán el día 15 de mayo con la ceremonia programada para el efecto.

2-2.- La iniciación de los campeonatos en las diferentes especialidades, ramas y categorías estará de acuerdo a calendario y cronograma establecido.

2-3.- La asistencia de los clubes afiliados a la ceremonia de inauguración de los campeonatos es obligatoria y deberán hacerlo con la indumentaria de rigor, (indumentaria deportiva).

II.- LAS INSCRIPCIONES

3-1.- Las inscripciones de los clubes afiliados y de las nuevas afiliaciones deberán efectuarse hasta el día 10 de mayo de 1992, en forma impostergable, solicitudes que deben ser presentadas a la secretaría de AADEF, puerta "4" del Estadio "Hernando Siles" y en el horario de 10:00 a 12:00 y de 16:00 a 21:00 de lunes a viernes.

3-2.- Los clubes para inscribirse a los campeonatos deberán cumplir con los siguientes requisitos:

a) Solicitud por escrito dirigido al presidente de ADDEF.

b) Adjuntar a la solicitud lo siguiente: (sin los cuales no se procederá a su inscripción).

- Formulario de registro de clubes
- Formulario de relación nominal de jugadores, por ramas y categorías
- Formulario de registro de uniformes
- Constancia por cancelación de obligaciones económicas
- Certificación de no tener cuentas pendientes;

3-3 Los formularios especificados en la cláusula 3-2 de su integridad, caso vueltos para su co Son los únicos e impresindibles y supletorios.

VII.- EDADES P ARIAS:

7-1.- Las edades peonatos de 1992, a

a) Categoría JUV nacidos a partir del

b) Categoría me nacidos a partir del

c) Categoría INF contar del 1º de ene

"B" 12 años a cum 1980

"C" 10 años a cum 1982

7-2.- Consideran des límite, en cada c tiva, podrá adoptar correspondiente.

VIII.- LOS PASE JUGADORES:

8-1.- Los jugado dad de estudiantes b establecimiento edu tuar en un nuevo es glo), están sujetos al del pase, debiendo lo siguiente:

a) Presentación de pase de jugadores.

b) Adjuntar a la d registro, la certificación

c) Adjuntar el rec por concepto de pase

VALENTIA

Deportistas en sillas de ruedas, fueron actores principales el pasado domingo de la maratón que au Obsérvese la fuerza y el amor propio que exhibieron durante la jornada

Gary Montaño se impuso en competencia de sky

Con los auspicios del Club Andino Boliviano se realizó en el nevano de Chacaltaya la competencia de esquí alpino programado en la modalidad Slalom Gigante, de dos mangas, cada una de 20 puertas. El ganador en la 1ra. categoría fue Gary Montaño empleando un total de 1 minuto 17 segundos y 54 centésimas de segundo para ambas mangas de la competencia. Segundo quedó ubicado Manuel Aramayo con un tiempo de 1'18"49 centésimas, tercero Alvaro Garrón con 1'23"66 centésimas, cuarto Franklin Mendoza con 1'26"66 centésimas, quinto Celso Alvizurri con 1'29"17 centésimas, sexto Luis Rojas con 1'36'46 centésimas, séptimo Ruy Suárez 1'30"03 centésimas.

En esta categoría quedó descalificado Florian Mayr.

En la segunda categoría el ganador fue Andrés Peñarrieta empleando 1 minuto 34 segundos y 38 centésimas. Segundo fue Alcides Mendoza con 1' 49"52 centésimas, tercero Pedro Valdivia con 3'21"74 centésimas. Resultó descalificado en esta categoría Armando Valdivia.

A pesar de que se corrió la competencia en un tiempo despejado con un clima muy agradable se tuvo que reducir el número de puertas de Slalom Gigante de 25 a 20, por falta de nieve esquiable al final de la pista. En Chacaltaya no ha nevado durante toda la semana pasada. La competencia fue un éxito especialmente por la participación de nuevos valores en la segunda categoría, ex-alumnos de la escuela de esquí que el Club Andino Boliviano ha venido auspiciando

CSF no aceptó pedido de Bolívar

La Confederación Sudamericana de Fútbol no aceptó el pedido del Club Bolívar de postergar su partido de revancha con el San Pablo de Brasil por la Copa Libertadores de América.

El pedido de postergación del partido, por 24 horas, fue por el paro que cumple hoy el Lloyd Aéreo Boliviano, la empresa de aviación que debía transportar a la delegación "celeste" a Brasil.

La Confederación Sudamericana de Fútbol notificó a los dirigentes de Bolívar que el paro es un asunto interno de nuestro país, y que el campeón boliviano deberá hacerse presente en Brasil el día y la hora fijados de acuerdo al rol de encuentros confeccionados con anterioridad.

Ante esta situación, dirigentes del campeón nacional se reunirán hoy y decidirán el viaje a Brasil, pero se adelantó que posiblemente la delegación sea trasladada en un vuelo Charter.

UNIDAD GESTORA DEL NUEVO HOSPITAL VIEDMA DE COCHABAMBA

LICITACION PUBLICA NACIONAL

Nº 1/06.02.92/EDFCENHVC

(Segunda Convocatoria)

La UNIDAD GESTORA DEL NUEVO HOSPITAL VIEDMA DE COCHABAMBA, invita a las empresas consultoras nacionales con registro en el Ministerio de Planeamiento y Coordinación, a presentar propuestas para

EL ESTUDIO DEL DISEÑO FINAL DE CONSTRUCCION Y EQUIPAMIENTO DEL NUEVO HOSPITAL VIEDMA.

Las propuestas deberán ser presentadas con sujeción al D.S. Nº 21660 de 10.07.87 y a los Términos de Referencia más su Adendum de ocho de abril de 1992 que pueden obtenerse en las oficinas de la UGNHV situadas en la Av. Aniceto Arce Nº N-0257, Tel. (042) 50365, Casilla Nº. 4333, Cochabamba, previo pago de la suma no reembolsable de Bs. 400.—. (El pago de esta suma es por una sola vez, quedando habilitados los proponentes para siguientes oportunidades si se declara desierta la licitación.)

Las propuestas deben ser presentadas en dichas oficinas hasta horas 17:00 del día lunes cuatro de mayo de 1992, procediéndose a su apertura a horas 11:30 del día siguiente.

Cochabamba, 10 abril de 1992

DIRECCION EJECUTIVA

ASESORIA LEGAL

U.G.N.H.V.

INVITACION PUBLICA

CORDEBENI

CON FINANCIAMIENTO DEL FONDO DE INVERSION SOCIAL F.I.S.

Invita a EMPRESAS CONSTRUCTORAS a presentar propuestas para la construcción de ESCUELAS en las Comunidades de Remanzo, provincia Iténez y Comunidad San Ignacio de Moxos, provincia Moxos, respectivamente, del Departamento del Beni y cuyos costos estimados son los siguientes:

ESCUELA EL REMANZO (BNI-617)	**Bs. 190.000.—**
ESCUELA ESTANISLAO MARCHENA (BNI-4171)	**Bs. 291.700.-**

Los pliegos pueden ser adquiridos en oficinas de CORDEBENI TRINIDAD Y SU REPRESENTACION EN LA PAZ ubicadas en calle Joaquín de Sierra Nº 418 y Edif. MARISCAL DE AYACUCHO piso 6to. Of. 614 respectivamente, por el precio de Bs. 220.— estos documentos están dispuestos para su consulta en la Oficina Zonal del F.I.S. en Trinidad y FIS La Paz.

Las propuestas deberán ser presentadas en las Oficinas de CORDEBENI TRINIDAD Y LA PAZ respectivamente hasta horas 12.oo a.m. del día 7 de mayo de 1992.

La apertura de sobres se realizará en acto público, a horas 14.30 p.m. del mismo día 7. 5. 92 en las OFICINAS DE CORDEBENI TRINIDAD.

La Paz, 10 de abril de 1992

H. MUNICIPALIDAD DE LA

CONVOCATORIA A CONCURSO DE MERIT

A objeto de cubrir las acefalias emergentes del proceso de turación, la Dirección General de Desarrollo y Planificación Urb H. Alcaldía Municipal de La Paz, convoca a los profesionales a optar los siguientes cargos:

1.- Cargo: **ARQUITECTO**
Requisitos: Experiencia en urbanismo y/o planificación urbana, 3 años.

2.- Cargo: **INGENIERO GEODESTA**
Requisitos: Experiencia en Cartogra Aerofotogrametría;interpretación de imáge fotografías aéreas Pictomapas, etc. Conocimeineto en Computación gráfica.

3.- Cargo: **ANALISTA DE SISTEMAS**
Requisitos: Experiencia de 2 años Conocimiento de Cliper, Informex, Autocad de Red Nowel
Preferentemente Arquitecto

4.- Cargo: **ECONOMETRISTA**
Requisitos: Experiencia en Estadística Urba Conocimientos de Computación

5.- Cargo: **SOCIOLOGO**
Requisitos: Experiencia en Sociología Urba

6.- Cargo: **ARQUITECTO Jr.**
Requisitos: Experiencia mínima Conocimientos en urbanismo

7.- Cargo: **EGRESADO ARQUITECTURA**
Requisitos: Experiencia Mínima Eficiencia en dibujo urbano

8.- Cargo: **TOPOGRAFO**
Requisitos: Experiencia mínima 2 años Conocimientos en Aerofotogrametría

Solicitudes:

Las solicitudes deberán ser presentadas adjuntando el Cu Vitae y las certificaciones respectivas. Se recibirán en Secre Dirección General de Desarrollo y Planificación Urbana hasta l p.m. del día martes 14 del presente (Edificio Técnico 3er. P Mariscal Santa Cruz esquina Colombia).

Entrevistas:

Las entrevistas del personal preseleccionado se efectuarán Dirección General de Desarrollo y Planificación Urbana el día 15, a Hs. 15:00 p.m.

Abril, 1992

DIRECCION GRAL. DE DESARROLLO Y PLANIFICACION URBANA

H.A.M. 92

...ol argentino

...ewell's continúa ...mo único líder

...os Aires, 12 abr (EFE) - El Newell's Old Boys sumó hoy al Ferro Carril ... su larga lista de "víctimas" en el fútbol de Argentina y logró un ...te triunfo por 1-0 fuera de casa que le permite continuar como único ... la liga local, aunque acosado por el River Plate y el Boca Juniors.
...l del Newell's Old Boys, que también ganó el Grupo I de la Copa ...res de América, fue anotado a los 40 minutos del primer tiempo por ...uayo Alfredo Mendoza.
...segunda parte, el conjunto rosarino se limitó a cuidar la ventaja, ...s marcas y dejó que los intentos de Ferro Carril Oeste se diluyeran en ...sión de sus atacantes o la labor de los duros defensas visitantes.
...r de la importante victoria, el Newell's Old Boys no pudo ampliar su ...n la clasificación debido a que sus escoltas, el Boca Juniors y el River ...s dos equipos más populares de este país- obtuvieron también valiosos

...ca Juniors del entrenador uruguayo Oscar Tabárez obtuvo un ajustado ...or 1-0 en casa ante el colista Quilmes, gracias a un bonito gol marcado ...ntrocampista Diego Latorre a los 27 minutos del segundo tiempo.
...ctoria fue muy festejada por las 45.000 personas que asistieron al ...e "La Bombonera", quienes si bien no se fueron muy contentos por el ...uego del equipo, al menos celebraron un resultado que permite a los ...s" seguir en la segunda posición en la clasificación, a un punto del líder.

...vez, el River Plate se impuso por 0-2 a domicilio al Deportivo Español ...ra la tercera posición a dos puntos de distancia del Newell's.
...uguayo José Batista, con un gol en propia meta, puso en ventaja a los ...cios" a los 32 minutos, mientras que el defensa Fabián Basualdo marcó ...cia final en la segunda parte al enviar el balón por encima del portero ...liano.
...clásico de esta octava jornada, en la que se anotaron 21 goles, el colista ...rno venció como visitante al Racing Club por 2-1, con lo cual agravó ...e la institución de Avellaneda cuyo entrenador, Osvaldo "chiche" Sosa, ...nado por la "hinchada".
...ensa Flavio Zandoná y el atacante Alberto Acosta marcaron para el San ...mientras que el ariete Caludio García, de penalti, había conseguido la ...transitoria para el local.
...va jornada se había inaugurado el viernes pasado con el empate a dos ...re Vélez Sarsfield e Independiente, en uno de los mejores partidos de

...rno, el uruguayo Gerardo Miranda marcó al Gimnasia y Esgrima la ...l triunfo al conseguir el primero de los dos goles con que su equipo ... Talleres de Córdoba.
...eadas de la jornada fueron obtenidas por el Belgrano de Córdoba y ... Central, que vencieron por 3-0 como local al Argentinos Juniors y ...res, respectivamente.

...l de Brasil

...sco amplió su ventaja

...DE JANEIRO, 12 (AP) - El ...Vasco derrotó hoy a Botafogo ...ió su ventaja a tres puntos ...club en luego de jugadas 13 ...la liga de fútbol de primera ...de Brasil.
...encabeza la clasificación ...ntos, tres más que Botafogo ...s que Bragantino.
...ados de la 13ra fecha:
...lo 1, Fluminense 0 (ayer)
...s 0, Atletico-MG 0 (ayer)
...go 3, Corinthians 1
Palmeiras 2, Portuguesa 0
Vasco 2, Botafogo 1
Cruzeiro 0, Nautico 0
Paissandu 3, Guarani 0
Bahia 1, Sport 0
Posiciones: Vasco 21; Botafogo 18; Bragantino 17; Corinthians 16; Internacional-RS y Santos 15; Cruzeiro, Sao Paulo y Flamengo 14; Fluminense y Sport 13; Guarani 12; Goias 11; Atletico-PR y Bahia 10; Nautico, Paissandu y Palmeiras 9; Portuguesa y Atletico-MG 8.

...americano de natación: ...sil se coronó campeón

...ín (Colombia), 12 abr (EFE).- La selección de Brasil se coronó hoy, ...omo triunfadora del Campeonato Suramericano de Natación dispu...dellín (Colombia), en el que Argentina se adjudicó el subcampeonato.
...adores brasileños lograron un total de 430 puntos y 41 medallas (14 ...de plata y 11 de bronce), mientras que Argentina, con 370 puntos, ...3 de oro, 11 de plata y 8 de bronce).
...eo se disputó desde el pasado día 4 en las piscinas olímpicas del ...imnasio Girardot de Medellín y de la Universidad del departamento ...ia, con la participación de nueve países.
...s de Brasil y Argentina participaron los equipos masculinos y feme...waterpolo, saltos y natación sincronizada de Venezuela, Perú, Surinam, ...Uruguay, Paraguay y Colombia.
...LLERO

	Oro	Plata	Bronce	Total
...sil	14	16	11	41
...entina	13	11	8	32
...ezuela	4	2	4	10
...ombia	0	1	6	7
...guay	0	2	2	4
...ú	1	1	1	3
...inam	1	1	0	2
...ador	1	0	0	1
...aguay	0	0	0	0

...ACIÓN

	Damas	Varones	TOTAL
...sil	206	224	430 puntos
...entina	200	170	370
...ombia	90	108	198
...guay	43	67	110
...ezuela	46	43	89
...ador	32	19	51
...ú	23	20	43
...inam	17	15	32
...aguay	0	5	5

MARCO VAN BASTEN
Jugador del Milan, en acción durante el partido que jugó contra el Cremonese por el campeonato italiano de Fútbol (Telefoto Reuter).

Futbol italiano

Juventus descontó un punto en lucha con Milán

Roma, 12 abr. (EFE).- Resultados y clasificación de la liga italiana de fútbol de primera división, tras la disputa, hoy, de la vigésimo octava jornada.
- **Resultados 28a. jornada:**

Atalanta,	4 -	Foggia,	4
Bari,	1 -	Nápoles,	3
Cagliari,	1 -	Génova,	1
Cremonese,	1 -	Milán,	1
Inter Milán,	0 -	Parma,	0
Juventus Turin,	1 -	Ascoli,	0
Lazio,	1 -	Fiorentina,	1
Sampdoria,	1 -	Roma,	1
Verona,	1 -	Torino,	2 (sábado)

- Clasificación:

	PJ.	PG.	PE.	PP.	GF.	GC.	Ptos.
1. Milán	28	18	10	0	56	16	46
.2. Juventus Turín	28	17	7	4	38	18	41
.3. Nápoles	28	13	10	5	49	34	36
.4. Torino	28	11	12	5	27	14	34
.5. Inter Milán	28	8	16	4	23	21	32
.6. Parma	28	9	13	6	26	24	31
.7. Lazio	28	9	13	6	37	29	30
.8. Sampdoria	28	9	12	7	30	26	30
.9. Génova	28	9	11	8	33	33	29
∫. Roma	28	8	13	7	29	29	29
11. Atalanta	28	8	12	8	25	27	28
12. Foggia	28	8	10	10	45	48	26
13. Fiorentina	28	8	9	11	35	33	25
14. Cagliari	28	5	12	11	26	32	22
15. Verona	28	7	5	16	17	38	19
16. Bari	28	4	9	15	20	39	17
17. Cremonese	28	4	8	16	19	40	16
18. Ascoli	28	4	5	19	18	53	13

- Próxima jornada (18-04-1992): Ascoli-Cagliari, Fiorentina-Cremonese, Foggia-Verona, Génova-Bari, Milán-Inter Milán, Nápoles- Lazio, Parma-Atalanta, Roma-Juventus Turin, Torino-Sampdoria.

Fútbol paraguayo

Olimpia y Cerro ganaron

ASUNCION, 12 (AP) - Olimpia y Cerro Porteño, los equipos más populares del Paraguay, ganaron hoy sus respectivos partidos en la primera jornada de los cuartos de final del campeonato Nacional del fútbol paraguayo.

Olimpia superó 2-1 a Libertad, mientras que Cerro Porteño venció por el mismo marcador a 8 de Diciembre de Caaguazú.

En los otros dos cotejos, Guaraní venció 2-1 a San Lorenzo y Atlético Colegiales igualó 1-1 con Sportivo Luqueño.

Los partidos de vuelta se disputarán el próximo domingo, y el campeón del torneo jugará por un lugar en la Copa Libertadores de América de 1993, con el vicecampeón del campeonato Metropolitano que comenzarás a fines de mayo.

Tenis

Sabatini venció a Graf

Amelia Island (Florida, EE.UU.), 12 abr (EFE).- La argentina Gabriela Sabatini, segunda cabeza de serie, se adjudicó el torneo de Amelia Island, dotado con 350.000 dólares, al vencer en la final a la alemana Steffi Graf, primera favorita, por 6-2, 1-6 y 6-3.

Sabatini, que también ganó este torneo en 1991, logró así su cuarto título de la temporada y el segundo consecutivo, ya que el domingo pasado se adjudicó el torneo de Hilton Head al vencer en la final a la española Conchita Martínez.

La argentina, que ya había ganado esta temporada los torneos de Sidney y Tokio, consiguió hoy el vigésimo cuarto título individual de su carrera.

COMUNICADO

A LAS ENTIDADES DEL SECTOR PUBLICO

...haber sido aprobado mediante Ley Nº 1313 de fecha 27 de febrero del año en ..., el Presupuesto General de la Nación y al ser el mismo de público conocimiento ...és de la Gaceta Oficial, la Subsecretaría de Programación de Operaciones del ...terio de Finanzas comunica a todas las instituciones del sector público que ...án sujetarse estríctamente a la mencionada Ley.
...a Subsecretaría está remitiendo a todas las entidades su presupuesto institucional, ...e se constituye en documento básico para la ejecución, control, seguimiento y ...ación física y financiera.
...recuerda que todos estos aspectos de acuerdo a la Ley 1178 (Ley SAFCO), son ...ponsabilidad de los ejecutivos de cada institución, que además deben ajustarse ...M. 704/89 del Ministerio de Finanzas, que reglamenta la elaboración, presen..., ejecución y evaluación de los presupuestos de los organismos y entidades del ...r público sin excepción alguna.

La Paz, abril de 1992

DIRECCION DE COMUNICACION ECONOMICA
MINISTERIO DE FINANZAS

CURTIEMBRE
"CHUQUISACA S.R.L
"TELEFONOS 22510 - 22513
CASILLA 291

PONE A LA VENTA UN STOCK PERMANENTE DE SUELA, NAPA Y OTROS RELACIONADOS CON LA INDUSTRIA DEL CUERO.

Etcheverry reapareció en Albacete y marcó un gol

Albacete (España), 12 abr. (EFE).- El boliviano Marco Antonio Etcheverry reapareció hoy con el Albacete después de estar muchos meses y contribuyó decisivamente al triunfo de su equipo sobre el Deportivo de La Coruña al marcar el tercer y definitivo gol.

El Deportivo de la Coruña, que realizó una buena primera mitad, desaprovechó varias oportunidades de marcar y acabó entregándose en el segundo tiempo ante la brillante reacción del Albacete, que se alzó con un triunfo amplio y merecido.

El Albacete llegó en la primera media hora con poca efectividad al área visitante, donde Martín Lasarte y Vujovic estuvieron segurísimos en este periodo.

El equipo local abrió el juego por las bandas y fue por la derecha por donde se rompió la sólida defensa del Deportivo, con el penalti que el uruguayo José Luis Zalazar transformó en gol con su habitual maestría.

En el segundo periodo y en los primeros minutos, también fueron de iniciativa del Deportivo, destacando una jugada de Claudio en el minuto 50 en la que salió el meta costarricense Luis Gabelo Conejo en una valiente intervención y en la que se reclamó penalti. En otra reacción albacetense, en el minuto 58, el meta Yosu despejaba con apuros un durísimo disparo de Zalazar y unos minutos después era Conejo el que se lucía al detener de forma espectacular un disparo de Kiriakov.

A partir del minuto 75, tras marcar Zalazar el segundo tanto, el Deportivo prácticamente arrojó la toalla, brindando a los albacetenses al público un juego espectacular en el que colaboraban de forma brillante Parada y Etcheverry, que habían sustituido respectivamente a Coco que resultó lesionado y al argentino Daniel Aquino, que no estuvo afortunado de cara al gol.

Al final el tercer tanto marcado por Etcheverry cerraba un partido brillante por parte albacetense, que con esta victoria se consolida en la cuarta plaza de la clasificación y se asegura una plaza para disputar la próxima temporada la Copa de la UEFA.

3 - Albacete: Conejo; Geli, Oliete, Coco (Parada, m. 63), Parri; Catali, Manolo, Menéndez; Antonio, Zalazar y Aquino (Etcheverry, m. 77).

0 - Deportivo: Yosu; Rivera, Mariano, Martín Lasarte, Vujovic; Albistegui, López Recarte (Sabín Bilbao, m. 46), Kiriakov (Uralde, m. 63); Claudio, Fran y José Ramón.

Goles:

1-0, m. 40. Manolo es derribado en el área por López Recarte y el penalti lo transforma Zalazar. 2-0, m. 75. Cesión de Aquino a Zalazar que de tiro duro y esquinado marca. 3-0, m. 79. Centro de Geli que cabecea Etcheverry.

Arbitro: Sánchez Calvo, del colegio madrileño. Mostró tarjetas amarillas a Manolo y Antonio por el Albacete y a Rivera y Albistegui por el Deportivo.

Incidencias: Encuentro de primera división, correspondiente a la trigésima jornada de Liga, disputado en el Carlos Belmonte, que registró el lleno. Tarde soleada y terreno de juego en buenas condiciones.

CAMPEON INGLES
El defensor Darren Hassall del Manchester United, frente al delantero Mark Hughes del Nottingham Forest en el partido final por la Copa Inglesa que ganó el Manchester por 1-0. (Telefoto Reuter).

Manchester United ganó la Copa Inglesa

WEMBLEY, Gran Bretaña, 12 (AP)- Manchester United derrotó hoy a Nottingham Forest 1-0 con un gol de Brian McClair y ganó la Copa Inglesa de fútbol.

Fue la primera vez que el United ganó la final de la Copa Inglesa y los Diablos Rojos ahora tienen fuertes posibilidades de ganar la copa y el título de la liga. El United no ha ganado el título de la liga desde 1967, pero se encuentra en segundo lugar con 71 puntos en 36 partidos, mientras que el puntero Leeds tiene 78 puntos en 38 partidos.

Leeds tomó la delantera de la clasificación tras vencer por 3-0 ayer a Chelsea. En el fútbol británico los triunfos valen tres puntos y los empates valen uno. El resultado de hoy no afectó las posiciones de la campaña regular.

Con su triunfo el United se aseguró una plaza en la Copa UEFA de la próxima campaña. El ganador del título de la liga competirá en la Copa de Campeones.

El delantero McClair abrió el marcador en el minuto 14 tras recibir un centro de Ryan Giggs.

"Probablemente fuimos el mejor equipo y tuvimos las mejores oportunidades, pero el Forest siguió presionando", dijo el entrenador del United, Alex Ferguson.

McClair tuvo otra oportunidad de anotar al promediar la segunda etapa, pero su disparo fue desviado frente a la línea por el suplente Brian Laws.

Fórmula Uno

Senna confía tener un bólido competitivo

Sao Paulo (Brasil), 12 abr (EFE).- El piloto brasileño, Ayrton Senna, tricampeón mundial de formula uno, confía en que los mecánicos de McLaren-Honda solucionen los problemas de los bólidos y poder disputar en igualdad de condiciones con los Williams- Renault el Gran Premio de España, el 3 de mayo próximo.

Senna, que descansa en Brasil desde el domingo pasado, viaja mañana, lunes, a Italia para cumplir un intenso programa de pruebas, en el autódromo Dino Ferrari de Imola, de las innovaciones en el McLaren MP 4/7, que ha fracasado en su debut el pasado domingo en el Gran Premio de Brasil.

Senna critica mucho su nuevo bolidocoche y dice que el motor no tiene potencia y que la suspensión parece la de un turismo.

A pesar de reconocer la gran superioridad de los Williams, que han ocupado los dos primeros puestos en las tres pruebas disputadas has ahora, el brasileño confía en poder disputar la victoria en el circuito de Barcelona y asegura que el campeonato todavía no esta decidido, aunque el inglés Nigel Mansell tiene 24 puntos de ventaja.

Senna durante la semana de descanso cuidó la forma física, con un programa de ejercicios dirigido por el preparador y amigo Nuno Costa.

Según Costa, el piloto considera fundamental mantenerse en forma para superar lo que califica de "distorsiones del mundo del formula uno".

Costa desveló que Senna no acepta la idea de que la informática sea más importante que el talento de los pilotos, porque en el futuro el conductor se puede convertir en simple elemento teledirigido.

Entre las novedades técnica que más molesta a Senna es el cambio automático, porque piensa que la diferencia entre el piloto bueno y el malo esta precisamente en el cambio de marcha y tal como van las cosas cualquiera puede ser campeón del mundo.

CAMPEONES DE SUDAM
Felipe Graffine en el podio. Bruno Junqueira segundo y Javier Escalante de Argentina en el tercer lugar. Junto a ellos Ernest Busser de la CIK. (Foto Poli Quentasi).

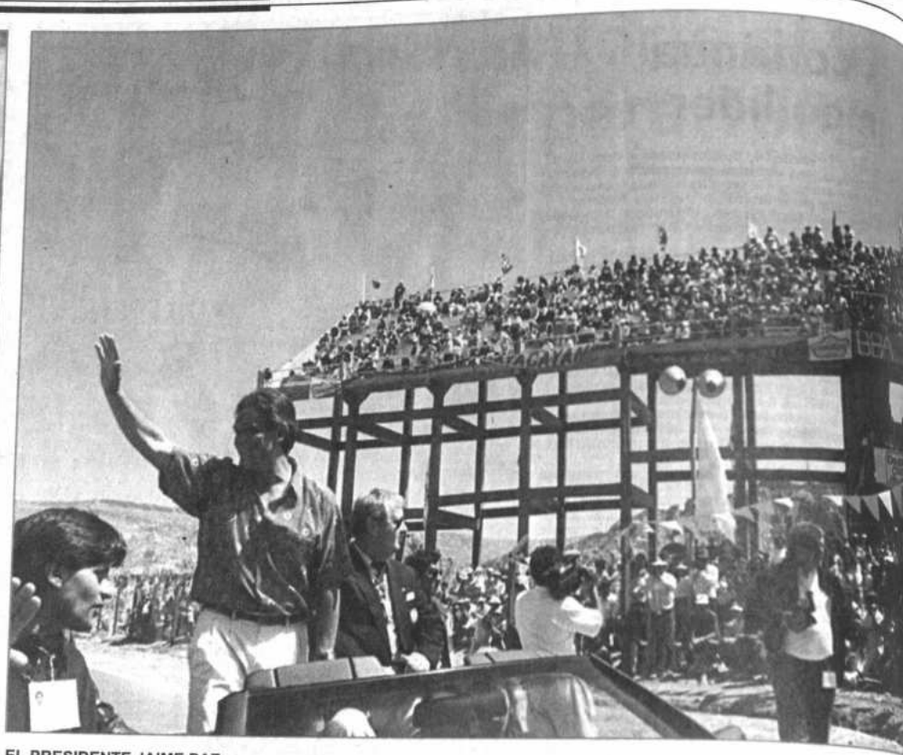

EL PRESIDENTE JAIME PAZ
Teniendo como fondo la tribuna completamente llena, el señor Presidente saluda a los participantes en el kartódromo "Carlos Sanz Gu
El Presidente fue ovacionado por la multitud.

TRICA DE GANADORES
En la fórmula K, Ernesto Jochamowitz del Perú, segundo, Emilio Nicolini de Perú y Cristhian Kobachigawa de Perú, luciendo la enseña de su país. Los residentes peruanos festejaron ruidosamente la victoria.

El Sudamericano de Kartin una fiesta para el recuerdo

Durante cinco días, la ciudad de La Paz fue escenario del Sudamericano de Karting y desde el mandamás de la Comisión Internacional de Karting, Ernest Busser, hasta el último de los integrantes de las delegaciones visitantes tuvieron palabras de elogio para el kartódromo.

Realmente los dirigentes bolivianos realizaron una obra de gran magnitud.

El presidente Jaime Paz destacó el esfuerzo de éstos y relevó la presencia de destacados deportistas de Sudamérica en Bolivia.

Felipe Giaflone del Brasil en fórmula SUDAM y Ernesto Jochamowitz del Perú en fórmula K fueron los gallardos vencedores del Sudamericano.

El duelo brasileño fue aparte y nos deleitaron con su habilidad en el manejo de los karts.

Una fiesta inolvidable. El Sudamericano de Karting fue el acontecimiento del año y por mucho tiempo perdurará en las retinas de los bolivianos esta hermosa fiesta.

Felicitaciones señores dirigentes del karting. Un ejemplo de amor al país, a la ciudad de La Paz, con esta obra se construyen nuevas generaciones de deportistas.

Julio D. Lazarte.

LO ULTIMO EN PURIFICACION DE AGUA
ULTRAVIOLET Plus
PURA
INDUSTRIA AMERICANA
Water Quality
Otro producto de:
ENERSOL S.R.L.
21 de Mayo 467
Casilla 1341
Tel: (03) 331669
Fax: (03) 332026

¡PROTEJA SU FAMI
con Agua LIMPIA y P
CUATRO razones por la que PURA es
mejor elección para tener AGUA PU
1 No AÑADE QUIMICOS, para eliminar los virus y bacterias, solo utiliza LUZ NATURAL como
2 El sistema de FILTRACION ELIMINA LOS CONTAMI QUIMICOS, algo que otros medios no consiguen
3 El diseño MODULAR Y COMPACTO, permite su u negocios, hoteles, laboratorios, etc.
4 CALIDAD en el PRODUCTO, calidad de SERVICIO puedo beber AGUA DE CALIDAD.
EL SISTEMA ULTRAVIOLETA HA SIDO PRO
COMO EL MAS EFECTIVO PARA ELIMINA
EL COLERA, EL COLI, LAS AMEBAS, LA DISEN
LA HEPATITIS, LA SALMONELLA, etc.

PERUANO NICOLINI
El peruano Emilio Nicolini conductor del kart 42 en una de las curvas del circuito "Carlos Sanz Guerrero".

utible vencedor de la fórmula SUDAM. De 17 años, toda una promesa.

LOS JUEGOS OLIMPIC

De Barcelona, se disputarán en julio de este año. Por este motivo a partir del martes 14 de abril, PRESENCIA editará toda la **HISTORIA DE LOS JUEGOS OLIMPICOS** desde su inicio. Un trabajo completo realizado por el periodista Luís Muñoz en exclusiva para nuestro periódico.

Desde el martes 14 de abril en:

PRESENCIA deportiva