CERVECERIA BOLIVIANA NACIONAL S.A.

Bolivia abre mercado a hidrocarburos argentinos

Página cuatro

Fin a segregación racial en Sudáfrica

Página once

CERVECERIA BOLIVIANA NACIONAL S.A.

PRESENCIA

MATUTINO FUNDADO EL 28 DE MARZO DE 1952

AÑO XL- Nº 12.048- LA PAZ, BOLIVIA, VIERNES 20 DE MARZO DE 1992 - 38 PAGINAS - Bs 1.50

EN ESTA EDICION

EE.UU considera nuevo ataque a Irak

El presidente de EE.UU., George Bush, consideró la posibilidad de un ataque militar limitado a Irak para acabar con sus armas de destrucción masiva, como establecían las resoluciones de la ONU, dijeron fuentes del Pentágono (página 10)

Momento Económico

Nuestra edición de hoy contiene dos cuerpos de información general, Momento Económico, Puerta Abierta y PRESENCIA Deportiva.

Hermano de terrorista es detenido en Cochabamba

Organismos de seguridad del Estado evitaron otro golpe al subversivo Ejército Guerrero Túpac Katari, el pasado martes de la noche, al detener al hermano del supuesto cabecilla de esta organización. El próximo se presentará un informe de investigaciones antiterroristas (páginas 7

Acuerdo político sobre Huanchaca?

Miembros de la comisión parlamentaria que investiga los hechos de Huanchaca no informaron ayer que el informe que entregarán el lunes sobre el caso, sea susceptible de un acuerdo político, orientado a minimizar sus alcances (página 5)

Iglesia se reincorpora al debate educativo

La Comisión Episcopal de Educación (CEE) decidió reincorporarse al debate sobre reformas educativas que se realiza en el Congreso departamental (página 6)

Latinoamérica busca vacuna anticólera

Hiroshi Nakajima, director general de la Organización Mundial de la Salud, manifestó que varios centros de investigación de Latinoamérica están organizados para buscar una vacuna contra el cólera (página 6).

COMSUR inauguró planta de minerales

"Esta moderna planta es el símbolo de lo que tiene que ser el futuro próximo de la minería boliviana y el país en su conjunto", dijo el presidente de COMSUR, Gonzalo Sánchez de Lozada, en el acto de inauguración de la Planta de Concentración de minerales de zinc-plomo-plata. (PRESENCIA del País, página 5)

Represión en Caracas

Fuertes disturbios se produjeron ayer en el este de Caracas, cuando la policía dispersó gases lacrimógenos y detuvo a unos 20 estudiantes que participaban en una marcha ilegal contra el gobierno del presidente Carlos Andrés Pérez (página 9)

Indignación y rechazo a versión de aprestos golpistas en FF.AA.

Gobierno, partidos políticos, empresarios y militares se oponen a interrupción de proceso democrático.

Visiblemente molestos, los ministros de Interior e Informaciones, Carlos Saavedra Bruno y Jaime Céspedes Toro, respectivamente, rechazaron la versión de la agencia de noticias EFE, difundida ayer, que informaba acerca de preparativos golpistas militares.

Saavedra dijo sentirse indignado por el despacho, que "no sólo denigra a las FF.AA. que han demostrado una vocación democrática desde hace 10 años, sino a todo el pueblo boliviano".

Céspedes, por su parte, comentó que el Presidente Paz Zamora se encuentra "muy molesto" por el mismo motivo y que las FF.AA. se "sienten profundamente heridas en su dignidad".

Estas apreciaciones fueron ratificadas por el Alto Mando Militar, en reunión convocada expresamente en el Ministerio de Defensa. Los comandantes de la Armada y del Ejército coincidieron en señalar que el despacho provocó "una total indignación y rechazo en todos los estamentos militares del territorio nacional" y que desde hace 10 años "no cabe en la mentalidad de los oficiales ninguna idea relacionada con un golpe de Estado".

En el ámbito de los partidos políticos los calificativos sobre un supuesto golpe de Estado fueron variados. Desde afirmar que sería una "estupidez", una "locura" embarcarse en un golpe, hasta afirmar que el despacho era una "exageración" y "falso".

Empero, tanto los comandantes de las FF.AA. como en el Parlamento, se reconoció que el presupuesto asignado a Defensa es reducido y causa inquietud.

En Sucre, el presidente de la Confederación de Empresarios Privados de Bolivia (CEPB), Fernando Illanes, afirmó que un golpe de Estado "sería el acabose" para el país e invocó el patriotismo de las Fuerzas Armadas para que no se produzcan situaciones de hecho.

(Más información, páginas cinco y seis y PRESENCIA del País)

Con acuerdo logrado con trabajadores de salud

Gobierno afirma que conflicto social empieza a ceder

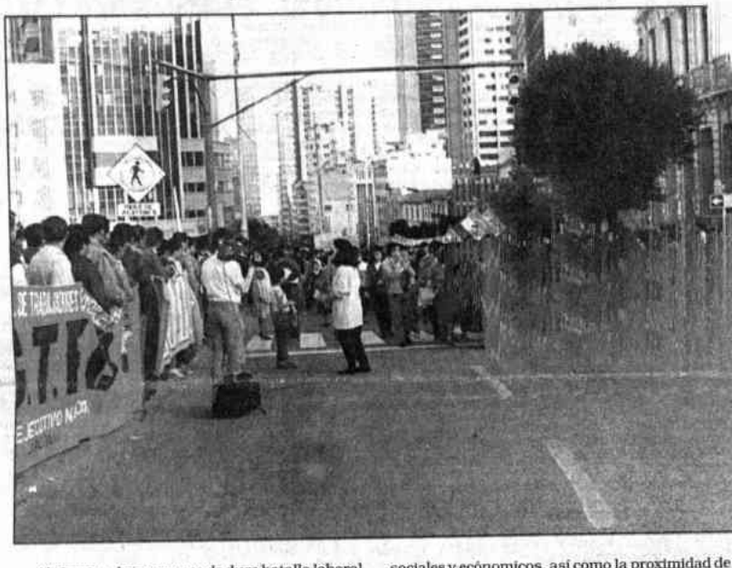

Al término de tres meses de dura batalla laboral, el gobierno se mostró ayer optimista sobre la posibilidad de resolver la conflictiva situación social, en tanto el presidente de los empresarios privados, Fernando Illanes, advirtió que si ésta continuaba por más tiempo espantaría a los inversionistas.

El Ministro del Interior, Carlos Saavedra, destacó el acuerdo suscrito con los trabajadores de salud como un importante paso para alcanzar la distensión social.

El convenio fue homologado ayer por el Ministerio de Trabajo. Incluye, entre otros aspectos, la justa distribución de la masa salarial asignada al sector, el compromiso de no privatizar la Caja Nacional de Salud y respetar la carrera administrativa y el fuero sindical, a cambio de la suspensión de las medidas de fuerza.

De acuerdo a las autoridades, este acuerdo, "resultado de una negociación efectiva", contribuirá a "encarar de mejor modo la negociación con el magisterio".

ELEMENTOS EXPLOSIVOS

Illanes mostró su preocupación por la conflictiva situación social del país, que "espanta las inversiones extranjeras".

Previó que la combinación de los problemas sociales y económicos, así como la proximidad de campaña electoral "es explosiva" y genera un panorama difícil para el gobierno.

Asimismo, exigió al nuevo gabinete adopt decisiones técnicas y no políticas.

MARCHA

Mientras tanto, en La Paz se realizó nuevamen una masiva marcha laboral, que degeneró enfrentamientos con la policía, que se vio sorpre dida porque la COB intentó "cercar" la Plaza Murill cambiando su tradicional recorrido por la aveni Mariscal Santa Cruz.

Los dirigentes de magisterio se reunieron con Ministro de Educación, Hedim Céspedes, mientr se cumple una huelga general indefinida. En encuentro -del que participó también el ministro Trabajo- los dignatarios insistieron en que el paro labores había sido declarado ilegal y que se desco tará a los docentes por los días no trabajados.

Céspedes informó que la Federación cruce aceptó la propuesta gubernamental, pero que n hicieron los dirigentes nacionales.

Estos amenazaron ayer con ingresar en hue de hambre masiva, si no es atendido su reclam

(Más informaciones, páginas centrales y PRESENCIA del País)

Bonos emitidos por BCB por $us 160 millones con destino incierto

Muy pocos, tiempo atrás, habían advertido que la emisión de bonos de inversión creados en el país para aliviar la deuda externa y atraer el capital extranjero, podía representar un peligro para la soberanía nacional.

Informes de prensa del exterior muestran cuán peligroso se ha vuelto ese mecanismo en un mercado financiero internacional donde las buenas intenciones son ahogadas por los afanes especuladores.

Un total de 395 millones de dólares emitidos por el Banco Central de Bolivia en 1990 habrían sido utilizados por la "mafia" para el lavado del dinero proveniente del narcotráfico.

Las autoridades han afirmado que tal monto no es real y que sólo circulan un total de 160 millones de dólares en bonos expedidos por el Banco Central, aunque actualmente "sin destino conocido".

Pero, el monto no es lo importante, lo cierto es que 160 millones de dólares de títulos del Estado boliviano están dando la vuelta al mundo, sin ningún control, porque así son las reglas del mercado.

Lo más preocupante del hecho es que dichos bonos también tienen la cualidad implícita desde su creación de aliviar la deuda, otorgar el derecho de invertir en el país y de comprar empresas públicas a quienes lo posean, sin distinción de nacionalidades ni de escrúpulos.

En ese sentido, tenían razón los bolivianos que advertían, tiempo atrás, que el novedoso sistema era un arma peligrosa para la soberanía. Un sistema riesgoso pero que cuando se lo puso en vigencia, era la única alternativa, dicen sus defensores.

(Más información, página cuatro)

Consecuencias de las inundaciones en Beni

Beni ha sufrido la mayor inundación del siglo. En algunas zonas, el agua ha subido hasta más de cuatro metros, de acuerdo a un informe presentado por la Prefectura del Departamento. En algunas provincias, el agua cubrió el 80% del territorio. Se calcula que se han perdido entre 80 y 100 mil cabezas de ganado. Enfermedades gastrointestinales e infecciones respiratorias están empezando a atacar a los habitantes, sin que existan posibilidades de prestarles una adecuada atención.

Dirigente indígena: "Queremos solidarida no limosna"

Situación por inundaciones es "dramática"

El Presidente de la Central de los Pueblos Indíge Beni (CPIB), Ernesto Noé -que en 1990 fue uno dirigentes que encabezó la marcha por la "dignid territorio"- declaró a PRESENCIA que la situación familias indígenas del Beni es "dramática" por las l ciones que azotan la región.

Informó que organizaciones de asistencia han 26 mil kilos de alimentos, que se distribuyero comunidades de Isiboro-Securé, Pueblo Chimán Ignacio.

Sin embargo, 62 comunidades no han podido ciarse, por lo que están pasando "momentos de d ración".

Por ello, hizo un llamado para que haya soli con los damnificados, que, además, empiezan enfermedades como bronquitis, infecciones intes coqueluche, al punto que en San Ignacio de Moxos ron tres niños, que no pudieron recibir atención

Frente a este panorama, Noé reiteró que el beniando requiere de apoyo solidario y no de lí Explicó que, por ejemplo, un indígena yucaré cont 235 cabezas de ganado, pero que sólo pudo rescat de la inundación.

Finalmente, informó que los indígenas tambi sitan semillas de arroz para empezar a laborar l

PRESIDENCIA DE LA REPUBLICA

Por su parte, el Ministro de Defensa, Albert Klinsky, informó que el presidente Paz Zamo instruido prestar la colaboración necesaria a las nes del Beni. Esta se traduce, primero, en ha alimentos, vituallas y medicamentos, y, luego, e litar caminos y puentes, y apoyar la ganadería.

(Más información, pá

PRESENCIA
La Paz, Bolivia,
viernes 20 de marzo de 199

El sistema político en un callejón sin salida

Por Diego Alvaro Alcázar

Luego de casi diez años de gobiernos civiles, nuestro sistema político está lejos de estar consolidado y atraviesa actualmente una profunda crisis. Basta ver las cifras de abstención electoral, o realizar encuestas objetivas de opinión para darse cuenta de que los bolivianos han perdido la confianza en el actual sistema y tienen pocas esperanzas de que mejore. ¿Cuál es el origen de este desencanto? ¿A qué se debe la crisis de confianza en nuestro sistema de organización política? No existe una respuesta simple e unívoca a estas preguntas. La situación actual es a ciencia cierta el resultado de la conjunción de varios hechos que se interconectan de manera compleja. Sin embargo, es posible destacar dos elementos importantes que obran en favor del creciente descontento ciudadano.

En primer lugar está el carácter mismo de nuestro sistema político. Según la Constitución Política del Estado, Bolivia tiene como forma de gobierno la democracia representativa. Si tomamos la definición del diccionario, una democracia es una organización política en la que la soberanía, el poder, reside en el conjunto de los ciudadanos, en el pueblo. En la práctica, la democracia no consiste en colocar a todo el pueblo en el sillón presidencial, sino en permitirle influir de manera directa y libre en el manejo del Estado. La soberanía, que reside en el pueblo, es delegada a los tres poderes del Estado, la democracia es entonces llamada representativa.

En una verdadera democracia, el Poder Ejecutivo y los miembros del Congreso deben ser realmente los representantes del pueblo. Todos sabemos que esto no se cumple en nuestro país. Los caprichos de la Ley Electoral hacen que los ciudadanos nunca elijan a sus diputados y senadores. En efecto, en las elecciones generales se vota por un candidato a presidente, y se "elige" a toda una lista de "representantes" que a menudo sólo se conocen cuando se escucha sus nombres involucrados en algún escándalo. Luego, a falta de mayoría absoluta, son estos "representantes" los encargados de designar al Poder Ejecutivo.

Gracias a este mecanismo, el Poder Ejecutivo ha pasado sucesivamente del primer candidato más votado (1982) al segundo (1985) y finalmente al tercero! (1989). El sistema político va perdiendo paulatinamente su legitimidad y su "representatividad". Hoy en día el voto ciudadano no tiene más que un valor simbólico y la voluntad del pueblo es diluida en los engranajes del sistema electoral. En esas condiciones, llamar a nuestro sistema democracia equivale a un abuso de lenguaje.

El segundo elemento es la imagen que viene proyectando la clase política en Bolivia. Los diputados, senadores y miembros del gobierno se ven periódicamente envueltos en múltiples escándalos. El Congreso ha dejado de ser la sede del Poder Legislativo para convertirse en una especie de arena donde abundan las acusaciones, calumnias, contra-acusaciones y juicios de responsabilidades que nunca acaban. El así llamado estado de "guerra sucia" es casi permanente y la multiplicación de acusaciones de corrupción ha logrado desprestigiar completamente al Estado, sus instituciones y el sistema de organización política en que vivimos.

Si se quiere tener una verdadera democracia y consolidarla como sistema de gobierno, se deben cambiar muchas cosas en el país. En el campo legal, la reforma de la Constitución es imprescindible. Esta debe incluir (entre otros) la introducción de una segunda vuelta para designar al Poder Ejecutivo y la elección directa de los diputados y senadores. Sin olvidar la inevitable y reclamada descentralización del poder estatal.

Estos cambios tendrían efectos muy importantes. En primer lugar, devolverían al conjunto de los bolivianos el poder de elegir realmente a su presidente y sus representantes, democratizando de esta manera el sistema actual. En segundo lugar, permitirían al ciudadano fiscalizar la labor de sus representantes ya que él podría elegir a otros en caso de que éstos no cumplan con su labor. Finalmente, a través de estas reformas se responsabiliza también al ciudadano, al darle una participación real y más directa se lo hace co-responsable del buen o mal manejo del Estado.

La reforma de la Constitución se puede hacer efectiva apelando a una Asamblea Constituyente (y posterior Referéndum) o utilizando el mecanismo previsto por la propia Constitución; este último excluye la participación ciudadana y es netamente más lento. Sea cual fuere el método adoptado, las reformas dependen del poder actual o, dicho de manera más precisa, de los partidos y agrupaciones políticas representados en el Congreso. Todos los partidos afirman desde hace varios años estar a favor de las reformas, sin embargo, hasta ahora no se ha avanzado mucho. La razón, en mi opinión, hay que buscarla en las consecuencias que tendrían las reformas para estos partidos.

Muy pocos diputados o senadores serían capaces de [illegible] curul en elecciones [illegible] democratizar el sistema [illegible] para una gran parte de [illegible] política un suicidio polí[illegible] nuncia al poder y a las ven[illegible] gracias a él obtienen. E[illegible] que no podemos esperar [illegible] partidos actuales llev[illegible] con mucho entusiasmo [illegible] reformas que el país nec[illegible] hacen será sólo en respu[illegible] presiones de la ciudada[illegible] sucede actualmente con l[illegible] tralización.

El conjunto de los bol[illegible] ha mostrado bastante pa[illegible] ahora, nada nos asegu[illegible] guirá conformándose co[illegible] nes a medias o "parche[illegible] cambian nada y dejan q[illegible] ción se siga degradando. [illegible] cia del pueblo boliviano [illegible] enorme, sería un error c[illegible] ilimitada.

Diego Alvaro Alcázar, boliviano, reside en Ginebra

Los camélidos en Bolivia

Por Rolando Kempff Bacigalupo

La llama junto con la alpaca, la vicuña y el huanacu, pertenecen a la familia de los camélidos sudamericanos. Los citados auquénidos habitan principalmente en los Andes bolivianos y peruanos así como en Chile y Argentina, en alturas entre 3.500 a 5.000 metros sobre el nivel del mar. Las duras condiciones del medio, hacen que la llama produzca un largo y fino pelo que tiene la propiedad de poseer excelente capacidad aislante. Sólo así puede la llama resistir los enormes cambios de temperatura así como la elevada radiación ultravioleta e infrarroja del sol.

La fibra más preciosa del mundo es el pelo de la vicuña, que tiene 3 micras de densidad, el segundo en calidad es el cashmere. El pelo de llama con dehairing, que es el proceso de descerdado da un pelo de densidad de 22 micras colocando en la tercera fibra más preciosa del mundo. En virtud de ello, el desarrollo de los auquénidos en Bolivia debe basarse en el desarrollo llanero. La alpaca tiene aproximadamente 23 micras con un pelo muy apreciado. En la época del incario, se estimaba que existían en la región andina 30 millones de camélidos, en la actualidad, en Bolivia se tienen 2 millones de llamas, 300.000 alpacas y 7.000 vicuñas aproximadamente.

Una especial característica de esta noble fibra de la llama, es su gran gama de colores naturales. Existen 14 colores básicos y una enorme cantidad de tonalidades y pezclas que la colocan en una categoría especial a otras fibras naturales.

Todas estas condiciones, más el esforzado y cuidadoso trabajo industrial y manual del artesano, hacen del tejido y las prendas de llama y alpaca un valioso objeto, motivo de satisfacción y orgullo para quienes la producen o poseen.

La alpaca, al igual que la llama y el camello sudamericano, es un animal doméstico, criado principalmente por su abrigo de tan buena calidad como la vicuña. La vicuña es un animal silvestre que vive en campo abierto. Esta raza es ahora muy rara y es ilegal su exportación, ya que corre el riesgo de extinción de acuerdo a normas de las Naciones Unidas.

Existen varias clases de alpaca, entre ellas: la alpaca suri, más común en el Perú, que es pequeña y tiene un abrigo compacto, sedoso y brillante; la alpaca huasay es pequeña y tiene las mismas características en cuanto a su abrigo; es más bien grande en cuanto a la lana y parecida a ésta y tiene un viaje más corto. Los citados animales son criados en granjas de diferentes tamaños, pero generalmente bajo el control de los campesinos; sin embargo, también hay algunas cooperativas con 2.000 cabezas que son alimentadas con los pobres terrenos de nuestros andes. Asimismo, en los últimos años han surgido empresas privadas con módulos de crianza de camélidos.

La fibra que se obtiene de estos animales, puede ser utilizada con resultados fabulosos no sólo por los profesionales, que podrán conseguir materiales e hilados superiores a cualquier otro disponible en el mecado, sino por aquellos que gustan crear prendas que ofrezcan no sólo calidad y ventajas, sino también elegancia.

Debido a la calidad de la fibra de los camélidos, hay gran demanda para realizar con esta lana tejidos con una combinación de colores muy refinada para el mercado nacional y el de exportación.

En los últimos años se ha observado positivamente que el sector privado ha incursionado en crianza de camélidos, desarrollo de hilanderías y artesanías, pronto vislumbrará un desarrollo muy importante en el sector de camélidos en el país, generando divisas con proyectos integrales.

En Bolivia, hay varios programas para el desarrollo de la crianza de camélidos auspiciados por la Comunidad Económica Europea y la Junta del Acuerdo de Cartagena que redundarán en beneficio del campesino, pequeño productor de las altas montañas y el altiplano.

En el sector de camélidos, tanto en lana de alpaca como en productos manufacturados de pelos de alpaca y llama, en la gestión 1991 se exportó: 68.960 kilos en prendas de vestir de pelo fino, con un valor de 2.386.787.00 $us; 504.825 kilos de pelos finos de llama y alpaca, con un valor de $us 6.514.185; 8.252 kilos de pelos sucios de llama y alpaca, con un valor de 46.247.00 $us; 1.112 kilos de otras prendas de pelos finos (llama y alpaca), con un valor de 36.454.00 $us.; 1.063 kilos de alfombras y tapices de pelos finos, con un valor de 27.650.00 $us.; 15.056 kilos de cueros de llama y alpaca secos y salados, con un valor de 11.832.00 $us totalizando $us 9.023.155.00, también se exportaron animales vivos. Se estima un potencial aproximado de 40 millones de dólares de exportación anual. Los citados niveles exporta actualmente el Perú.

Por otra parte, se tuvo un proyecto con el Banco Mundial e Hilanderías Viacha, que se encuentra encajonado hace varios años; esta hilandería podría incorporarse al sistema de privatización.

La crianza de llamas y alpacas, la instalación de hilanderías para hilados, tejidos, de lana a punto y telas, así como las prendas hechas a mano en el sector de la artesanía podrán generar proyectos integrados y fortalecer un importante sector de la economía de Bolivia.

Rolando Kempff Bacigalupo es licenciado en Economía. La Paz.

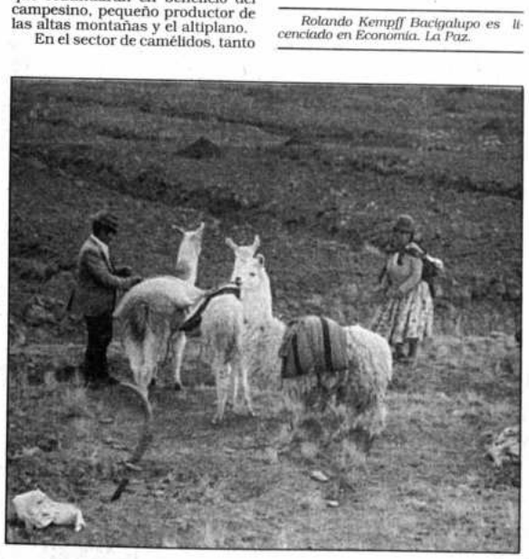

Dando vueltas al cólera

Por Erico Navarro Agreda

El 26 de enero de 1991, se declaró que el Vibrion Cholerae había ingresado al continente por el Perú: a partir de ese día todos los países latinoamericanos tomaron diferentes medida para minimizar el daño que causa la enfermedad. El 25 de agosto, después de aproximadamente siete meses, por un medio de comunicación, reclamé en un artículo la falta de atención de las autoridades nacionales y departamentales a este grave problema; ya que era inevitable que el cólera entre a territorio boliviano y que no había que esperar que la enfermedad esté conviviendo con nosotros para empezar a combatirla.

Exactamente al día siguiente, 26 de agosto, las autoridades de salud, daban a conocer oficialmente a la población, la aparición de los primeros casos de enfermos con esta violenta enfermedad en proximidades de la ciudad de La Paz.

A partir de ese día, el cólera se fue diseminando vertiginosamente en todo el territorio boliviano, a tal punto que después de aproximadamente seis meses, Bolivia es el país que ocupa uno de los primeros lugares en América Latina en cuanto se refiere a la cantidad de enfermos de cólera confirmados y con un alto índice de mortalidad.

El 11 y 12 de julio de 1991, en Cochabamba se realizó un Seminario - Taller sobre "Salud Ambiental y El Cólera"; dicho evento fue patrocinado por la OPS/OMS, Ministerio de Salud, Ministerio de Asuntos Urbanos, ANESAPA, y ABIS, y congregó la participación de 85 profesionales y políticos que tienen que ver con la problemática de la salud y el saneamiento básico en Bolivia y principalmente en el Departamento de Cochabamba.

Como resultado de esta importante reunión, se emitieron Conclusiones y Recomendaciones que reflejan el compromiso de todos los asistentes para llevar a cabo acciones inmediatas y a mediano plazo. Entre los principales puntos recomendados y que cuadran con el objetivo de este artículo, se pueden enunciar los siguientes: Ampliación de la cobertura de agua potable a la población (la ciudad de Cochabamba tiene la más baja en comparación a las otras capitales de Departamento), privilegiar la construcción de alcantarillado sanitario en lugares de alto riesgo (la cobertura en la ciudad de Cochabamba es de 46%) y en residuos sólidos, se recomendó la urgente necesidad de mejorar el actual servicio de recolección y disposición de basuras.

Concluido el Seminario-Taller, las acciones que fueron comprometidas no se realizaron, debido a una diversidad de factores, pero principalmente a la falta de recursos económicos. Pasaron unos cuantos meses y el Vibrion Cholerae llegó a Cochabamba, ocasionando que este Departamento se constituya en el más afectado.

El control de las epidemias causadas por enfermedades transmisibles se realiza mediante tres acciones: la curativa, la inmunización y el control ambiental; en nuestro país todos los esfuerzos se están centrando en la primera acción ya que la segunda no es posible en el caso del cólera. Pero se puede estar cincuenta a ochenta años con estas actividades, y lo cierto es que el cólera no se lo erradicará de Bolivia.

La única opción válida para que en un periodo corto se pueda eliminar esta enfermedad es mejorar las condiciones actuales de saneamiento básico y ambiental en nuestro país, construyendo en todo lo largo y ancho del territorio sistemas garantizados de provisión de agua potable y sistemas de alcantarillado sanitario, y elevando las bajas coberturas que se tiene en relación a otros países latinoamericanos.

Para lograr este objetivo, se debe comenzar destinando fondos para la preinversión, esto es, para la elaboración de proyectos técnicos a diseño final capaces de lograr la captación de recursos de la cooperación internacional y buscando mecanismos eficientes y ágiles para su inversión. En este aspecto, es bueno resaltar que en los últimos años CORPAGUAS, la entidad técnica especializada del Gobierno recientemente disuelta, elaboró alrededor de 65 proyectos de agua potable y alcantarillado, pero de los cuales ni la tercera parte tienen garantizados los fondos necesarios para su construcción. Sin [illegible] ocasionará que los pro[illegible] borados pierdan actual[illegible] recursos empleados hay[illegible] útiles.

Si en el Departa[illegible] Cochabamba la incidenc[illegible] ra fue desastrosa, es [illegible] alertar que el momento [illegible] cie la epidemia en el Depa[illegible] de Beni, será verdadera[illegible] tastrófica. Como un aspe[illegible] ble de esta crítica situ[illegible] puede mencionar dos [illegible] Trinidad es la única capi[illegible] partamento que no cuen[illegible] sistema de alcantarilla[illegible] paradójicamente el Fondo [illegible] Emergencia construyó [illegible] do anterior, una red de [illegible] en el centro de la ciudad [illegible] falta de financiamiento [illegible] cución de las conexiones de[illegible] rias hasta la fecha [illegible] utilización, constituyen [illegible] una demostración de [illegible] nes incompletas que [illegible] país se realizan, y el otro [illegible] la ciudad de Riberalta qu[illegible] de su importancia y pobla[illegible] ciable hasta nuestros días, [illegible] ta con los servicios de agu[illegible] y alcantarillado sanitario.

Es por este panorama [illegible] autoridades políticas del [illegible] organismos internacionales [illegible] colaboran, tienen que da[illegible] que correcto y acertado p[illegible] batir a esta epidemia que [illegible] muchas vidas bolivianas.

El Ing. Erico Navarro es el [illegible] dente de la Asociación Boliv[illegible] nieria Sanitaria - ABIS.

América Latina y sus relaciones comerciales con Europa

Por Carmen Alicia Fernández

El fortalecimiento de los mecanismos de integración y el [illegible] mento de las negociaciones [illegible] ectas entre los empresarios [illegible] stituyen para el Sistema Económico Latinoamericano (SELA) [illegible] claves para revitalizar las re[illegible] ones comerciales con la Comunidad Europea (CE).

En un grupo de documentos [illegible] parados por el SELA, como [illegible] erencias para reforzar las re[illegible] ones con la CE, se destaca la [illegible] esidad de un mayor realismo [illegible] el comercio bilateral, que ha [illegible] lido peso frente a las negociaciones políticas que desarrollan ambas regiones.

El incremento del comercio [illegible] teral sólo será posible me[illegible] te la delimitación de los puntos de intereses comunes que [illegible] eficien a los dos grupos y la [illegible] icipación del protagonista de [illegible] ntercambios: el sector empresarial", dicen los informes a [illegible] que tuvo acceso IPS.

Para el secretario permanente del SELA, Salvador Arriola, es necesario "generar un nuevo enfoque" en las relaciones de América Latina con la Comunidad, para que los productos de la región puedan competir en Europa tras la puesta en marcha del mercado común el 1 de enero de 1993.

Las relaciones comerciales entre ambas regiones han sufrido un deterioro progresivo en los últimos 20 años, que se acrecentó durante la llamada década perdida de los años 80, expresó el SELA.

Cifras del Instituto de Relaciones Europeas-Latinoamericanas (IRELA) indican que el ritmo de crecimiento de las exportaciones regionales al mercado comunitario, de 1985 a 1989, registró una tasa anual de 6,3 por ciento, en contraste con los niveles del 10 por ciento que representaba en los años 60.

El atraso tecnológico que resta competitividad a la mayoría de los productos de la región y la poca diversificación de la oferta son otros de los aspectos que el SELA destaca como causantes de la situación.

Las perspectivas de colocación de las exportaciones de América Latina en territorio europeo son difíciles "debido a que el 80 por ciento del total está representado por materias primas", destacó el director del IRELA, Wolf Grabendorff.

Entre los principales productos exportados por la región a la CE destacan el grano de soya y sus derivados, café, petróleo crudo, cobre no refinado y hierro.

La demanda mundial se concentra en los productos semiindustriales e industriales, apuntó Grabendorff.

El SELA explicó que la mayoría de los productos que la región exporta deben enfrentarse a múltiples medidas proteccionistas comunitarias, como la política agraria común y las barreras arancelarias a los productos siderúrgicos, entre otros.

Para la CE, el decrecimiento del intercambio comercial con América Latina es consecuencia, en gran medida, de la relación de verticalidad que la región mantiene con Estados Unidos, así como por el desconocimiento de las ventajas del Sistema de Preferencias Generalizadas (SPG).

El SPG es un mecanismo mediante el cual los países calificados como "en vías de desarrollo" por las Naciones Unidas pueden exportar ciertos productos a la CE sin gravámenes arancelarios.

Sin embargo, los principales rubros latinoamericanos para exportación, como productos manufacturados, lácteos, cereales, bovinos, siderúrgicos y ciertas frutas como el banano, no están contemplados dentro del SPG, puntualizó el SELA.

Para 1986, sólo siete por ciento de los productos de América Central y 10 por ciento de los andinos recibían preferencias arancelarias.

Las circunstancias obligan a América Latina a "extraer aportes constructivos aun de los factores claramente negativos", explicó Arriola.

En este sentido, el SELA recomienda enfrentar las restricciones proteccionistas mediante "una hábil combinación de estrategias de cooperación e interacción competitiva".

Las exportaciones comunitarias hacia Latinoamérica también han experimentado un importante retroceso con un crecimiento anual de 6,6 por ciento en los últimos años, según cifras de IRELA.

Los productos de la Comunidad representaron 18,6 por ciento de las importaciones de la región en 1990 y 1,4 por ciento del total de las exportaciones europeas.

América Latina debe establecer negociaciones conjuntas ya "no tanto a nivel estatal, sino a nivel de empresas privadas que ofrezcan a sus homólogas en Europa proyectos que vinculen a las industrias complementarias en ambas regiones", dice el informe del sistema.

"La nueva base negociadora frente a Europa no se podría consolidar frente a una América Latina desunida", afirma.

El SELA destaca que la consolidación de los mecanis[illegible] zonas de libre comercio, o que se desarrolla actual[illegible] en el Grupo Andino y [illegible] países del Cono Sur, no sólo [illegible] mite a la región negocia[illegible] una plataforma más sólida, sino también ofrece segu[illegible] los inversionistas europeos.

La armonización de po[illegible] económicas, financieras, [illegible] sariales e industriales [illegible] Latinoamérica, además de [illegible] yor peso al diálogo económico [illegible]

América Latina está en [illegible] dad de impulsar eficientes [illegible] sos de negociación con la CE [illegible] marco de las aceleradas [illegible] vas de integración que vi[illegible] gión, aseguran los documentos.

Sin embargo, es imp[illegible] identificar las áreas con[illegible] de negociación, establec[illegible] vos flujos de información [illegible] paso a los actores reales [illegible] procesos de integración p[illegible] larmente a los empresarios.

(Caracas / Inter Press Se[illegible]

PRESENCIA

Premios Internacionales
María Moors Cabot - 1990
América Latina - ALADI - 1984 y 1989
SIP-P.J. Chamorro - 1987
EFE de Periodismo - 1981

...tora: María Romero de Campero
...ector: Carlos Ossio Amatller
...Redacción: Juan Cristóbal Soruco Q.
...ario de Dirección: Jesús Urzagasti Aguilera

La Paz, Bolivia, viernes 20 de marzo de 1992

...o, en perspectiva

...uerto libre de Ilo, es algo más que una zona ...da y una salida hacia el Pacífico que puede ...Bolivia. Es una genial jugada política de ...Fujimori, el presidente del Perú, que ha ...la virtud de sacudir los moldes de una ...ancia anclada en el siglo pasado.

...duda, Fujimori percibió la dependencia, ya ...aría que tiene Bolivia de los puertos chile...a falta de iniciativas del Perú para competir ...sus volúmenes de carga que han hecho la ...idad de ciudades portuarias como Arica, ...e y Antofagasta.

...dependencia que arrastramos desde hace ...años, disfrazada de libre tránsito, da vida a ...norte de Chile. Según el embajador de este ...Lima, Alejandro Magnet, un 60 por ciento ...000.000 toneladas de carga que se mueven ...ra corresponden al comercio de importa...exportación de nuestro país.

...hase a esos y otros datos Fujimori ha ...una solución destinada, en primer lugar, ...ciar una zona deprimida de su país sobre ...de un hecho económico contundente: la ...idad de captar el volumen de carga cada ...ger que proviene de Bolivia. Aunque pasa...pos años antes de que Ilo esté preparado ...petir en igualdad de condiciones con ...debemos perder de vista que es apenas ...s puertos peruanos, no el único.

...medida en que cale en el pueblo boliviano ...ristoso del Perú, revestido de una zona ...e las posibilidades de usar durante 99 ...playa de 5 kilómetros sobre el Pacífico, ...ida que aumentarán los chances del sur ...atraer inversiones, carga y turismo de ...

...uesta de Ilo tiene otros matices. A ...rrenciamiento de sus puertos, el Perú ...modos para alejarnos de Arica. Ya no ...ividad que ejerce Chile sobre nuestro comercio sino de una de las propuestas que más consenso han generado para resolver el problema marítimo: la salida a través de Arica, ya sea mediante un corredor, a través de la creación de una zona trinacional o de su internacionalización.

Bien sabemos que el Perú nunca vio esa propuesta con buenos ojos e hizo lo imposible porque fracasara puesto que no ha dejado de considerar a Arica como una provincia "cautiva" y se ha esforzado para impedir que Chile ejerza sobre esa zona total soberanía.

Al posibilitarnos un acceso expedito al mar por su propio territorio, el Perú intenta despojar a Arica su cualidad de ser la salida natural de Bolivia al mar Pacífico. No deja de ser sintomático que inmediatamente después del acuerdo de Ilo, el canciller peruano hubiera viajado a Santiago a perfeccionar, de una vez por todas, el Tratado de 1929.

Diga lo que diga Chile, el presidente Fujimori ha tomado una iniciativa que lo descoloca. Basta analizar lo que uno gana y lo que el otro pierde en el mediano plazo. Es por eso que no debiera preocuparnos que, hoy por hoy, La Moneda diga que el acuerdo Paz Zamora-Fujimori no le importa. Si el problema que nos creó lo tuvo sin cuidado durante 113 años no habría razón para pensar que, de pronto, sea sensible ante nuestro enclaustramiento. Pero con seguridad le afectará el tener competidores en un negocio que nadie le disputó de veras durante más de un siglo y cuya exclusividad se ve desafiada por primera vez.

Esta competencia puede ser favorable para Bolivia en la medida que se traduzca en una reducción de sus costos de transporte, pero lo único que hace es diversificar su dependencia sin resolver su reclamo histórico. Este seguirá latente a la espera de que Chile muestre una iniciativa paralela a la de Fujimori, el hombre que ha revolucionado la arcaica diplomacia en la región.

El agua, fuente de vida

Por Luis Uzín

El agua es el elemento fundamental para el desarrollo de la vida. Ella se originó en el agua, y sólo después, cuando los seres vivos formaron organismos que pudieran llevarla en su interior, pudieron salir del agua y vivir fuera de ella. Las plantas primero, y luego, pequeños animales, como los anfibios, fueron experimentando hasta que la evolución llegó al ser humano.

Más del 70% de la materia del organismo humano es agua. Por eso es tan importante beber agua, para así reponer aquella que se pierde por los procesos fisiológicos; pero además, es el medio más adecuado para absorber sales y metales disueltos, indispensables para el organismo, como calcio, magnesio, fierro, cloruros, sulfatos, sodios, potasio.

El ser humano necesita beber dos litros por día y, considerando la preparación de alimentos, llega a cinco litros por día el caudal requerido para la supervivencia. Para aseo personal, de la ropa y otros fines higiénicos, la demanda de agua sube a entre 80 y 100 litros por habitante al día. Sin embargo, la sociedad de consumo derrocha el agua alcanzando a caudales entre 200 y 400 litros por habitante al día.

El planeta Tierra contiene muchísima agua, más de mil trillones de litros, que distribuidos entre los habitantes, alcanzaría a 190 mil millones de litros por habitante. Sin embargo, sólo el 3% no es salada y por lo tanto, apropiada para el consumo humano, de ella, el 90% de ella es inalcanzable, congelada en los polos, en las altas montañas y en los glaciares o sumergida en las profundos acuíferos subterráneos, y gran parte del saldo está en grandes lagos de agua dulce, como el Titicaca y el Poopo.

El agua disponible está irregularmente distribuida; el 40% de los países tiene una disponibilidad insuficiente de agua y se estima aumentarán al 60% en el año 2000. La sexta parte de los seres humanos habitan zonas desérticas, cálidas y secas. Los desiertos se van expandiendo y es precisamente el hombre uno de los responsables más determinantes para que esto suceda, con la desforestación y la siembra intensiva que va destrozando el suelo vegetal.

El agua es un recurso renovable; el calor del Sol la evapora, agrupándose las moléculas forman gotas de agua que se muestran como nubes, hasta precipitarse nuevamente como lluvia, nieve y granizo. Una parte de esa agua se escurrirá por la superficie y repondrá las fuentes de agua disponibles para el hombre.

Para conseguir agua, se construyen sistemas de agua potable, que llevan el agua de la naturaleza al hombre: se captan agua superficial con represas o agua subterránea con pozos, se la acerca a las poblaciones con tuberías o canales, se la transforma mediante el tratamiento para hacerla apta para el consumo humano, se la almacena en estanques, se la distribuye mediante redes de tuberías por las calles y, mediante conexiones domiciliarias, se la lleva a las casas, donde se la conduce hasta los artefactos sanitarios como pilas, lavanderías, lavaplatos, lavamanos, inodoros, baños, duchas, donde el hombre utiliza el agua.

Una vez usada el agua, se la recolecta mediante alcantarillas y por conexiones domiciliarias se la envía a la red de colectores que alejan el agua hasta plantas de tratamiento que la purifican para que no dañe a la naturaleza, y mediante emisarios se lleva el agua hasta su destino final como ríos, lagos, el mar o acuíferos subterráneos, es decir, el agua retorna del hombre a la naturaleza mediante los sistemas de alcantarillado sanitario.

Sin embargo, muchas veces las aguas servidas no se purifican adecuadamente, y así es precisamente el hombre quien contamina y deteriora las fuentes de agua.

El hombre hace desiertos, derrocha el agua y la contamina, poniendo en peligro su propia fuente de vida. Pero si todos nosotros aprendemos a cuidar y proteger el auga podremos evitar que la humanidad se quede sin agua accesible o adecuada para su consumo. Debemos hacerlo ahora, antes de que sea demasiado tarde y el problema se haga irreversible.

El Ing. Luis Uzín desarrolló el Enfo... que Programático del PNUD en e... sector agua y saneamiento de Boli... via.

La Biblia en sus manos

Los viñadores asesinos

"Escuchen este otro ejemplo. Había un dueño de casa que plantó una viña, la puso cerca, cavó un lugar, levantó una torre, la alquiló a unos trabajadores y se fue a un país lejano. Cuando llegó el tiempo de la vendimia el dueño mandó a sus servidores donde los trabajadores para que cobraran su parte de la cosecha. Pero los trabajadores atacaron a los enviados, apalearon a uno, mataron a otro y a otro lo apedrearon.

El propietario volvió a enviar a otros servidores más numerosos que la primera vez, pero los trataron de la misma manera. Por último envió a su hijo. Pero los trabajadores, al ver al hijo, se dijeron: Este es el heredero; matémoslo y nos quedaremos con su herencia. Lo tomaron, pues, lo echaron fuera de la viña y lo mataron.

Ahora bien, cuando venga el dueño de la viña, ¿qué hará con ellos?" Los oyentes de Jesús le contestaron: "Hará morir sin compasión a esa gente tan mala, y arrendará la viña a otros que le paguen a su debido tiempo". Jesús agregó: "¿No han leído nunca lo que dice la Escritura?: La piedra que los constructores desecharon llegó a ser piedra principal del edificio. Esa es la obra del Señor y nos dejó maravillados. Por eso les digo que el Reino de los Cielos les será quitado a ustedes para dárselo a gente que rinda frutos". (Mateo 21, 33-43)

Sin arte ni parte

Por Juan Cristóbal Urioste

...mujer y la política ecológica

...derico Nier-Fischer

...compromiso de las mujeres en la ...desarrollo es uno de los sus...mientos políticos exigidos por la ...Cumbre, según la Organización ...Naciones Unidas (ONU) en Viena. ...participación femenina en la poli...ambiental, tanto en el sur como en el ...Norte, en las deliberaciones de la ...Cumbre de la ONU sobre la condición ...social de la mujer, que delibera ...del 11 al 20 de marzo.

...Pero, por sus tradicionales cono...cimientos y actividades y experiencias debe ...considerarse como víctima de la degra...dación ambiental sino como agente de la ..."cura", puntualizó un informe de ...

...la delegada india, T.K. Sarojini, ...modo sostenible que preserve los ...recursos para el futuro de la humanidad ...es una tan feminista como ...ecologista".

...la desigualdad social y econó...mica de la mujer que llevó también a ...la "igualdad ecológica", denunció ...la delegada de Noruega, Marit Wiig. ...Wiig destacó que las mujeres en ...muchas tradicionales como guardianas ...del agua y la nutrición, educadoras y ...trabajadoras en los sectores más pobres ...y marginados prácticamente no tenían poder para influir en las decisiones que, a su vez, "podrían conducir al mundo a una vía de recuperación".

La vocera del grupo de países en desarrollo y delegada de Nigeria, Marian Yumsa, señaló que ninguno de los problemas globales tales como la desertificación, erosión, desforestación y polución pueden resolverse sin la participación de la mujer rural.

Yumsa urgió a la comisión para que exija la vinculación de las medidas de protección ambiental con la lucha contra la pobreza, en la cual a la mujer, evidentemente, tocaría jugar un papel preponderante, tanto de consumidora como productora.

Según la ONU, la mayoría de los pobres reside en el sector rural, y las mujeres en el campo son importantes administradoras de los recursos ambientales.

Sería importante ganar la cooperación de esas mujeres, aunque fuera para asegurar las contribuciones basadas en los conocimientos únicos que poseen sobre la administración de los recursos locales", propuso la delegada de Suiza, Cristiane Langenberger Jaeger.

Insistió en que los conocimientos atávicos sobre hierbas medicinales y el uso de la tierra, eran imprescindibles para el desarrollo de tecnologías alternativas en sectores productivos.

El tema de la desforestación fue enfocado por la delegada de Ghana, Charlote Abaka, quien destacó el papel de la mujer como guardia forestal porque es la encargada de recolectar leña para el hogar y evaluar los recursos energéticos disponibles.

"Su dependencia de los recursos forestales la predestina para la preservación ambiental", acotó.

En otro informe de la ONU presentado en la reunión, se defiende a la mujer contra la imagen promovida en medios occidentales de destructora de bosques y recolectora de madera que desforesta a los continentes en desarrollo.

"El gran problema que afecta a la mujer rural es la reducción de áreas cultivables para productos de subsistencia a raíz de la ocupación de suelos y recursos para cultivos que sólo sirven para la exportación, y para pagar la deuda externa", enfatizó el documento, que fue publicado por la secretaría general de la ONU.

(Viena / Inter Press Service)

Retrato de un error

No ceder. Eso es todo.
Albert Camus

El idealista político en su soledad sin votos, añora el privilegio del demagogo: manipular sin esfuerzo el sentimiento de los más.

El estigma de ser fiel a un ideal desdeñoso de la adulación del vulgo, es un lujo aristocrático, aunque su motivo fuera el servicio popular. Quienes por gravitación de su raíz ética están condenados a ser diferentes, a pesar de su nostalgia por el voluble favor del pueblo, deberían acostumbrarse a bregar sin éxito aparente. Su alienación con el menester sin escrúpulo que lleva al poder es incurable.

Renunciar al interés propio para servir, a su manera, el interés general es una generosidad secreta que sólo despierta el respeto de pocos. El deseo de ser mejor y de compartir con la masa de los necesitados, suele ser para los más sólo un motivo de burla. Olvidar el bien particular en aras del bien ajeno, rasgo esencial de la caridad, sólo un signo de estupidez.

Si para el idealista, la política es la noble actividad de quien sirve el interés público a precio de su vidita, para el pícaro realista es una ocasión calva para atorar la faltriquera con el magro dinero público. El idealista sólo le sirve al arribista de caballo de Troya, de coartada para alcanzar el dulce fruto del cohecho. Cuando el trepador ha logrado su propósito de pasar a mejor vida, suele darle al inocente compañero que lo ha llevado en hombros una patada en el trasero. La desilusión de esta afrenta, produce el asco de sentirse utilizado como cómplice involuntario. La reacción más sagáz, sería en tal caso, abandonar el soez oficio y volver a la soledad del amor o de la amistad, del conocimiento o de la creación, que alimentan la dignidad de un se... se pagan por sí mismos. Pero la costumbre de la perseveran... en una línea de conducta cría un orgullo que se resiste desertar: ilusión de poder subsanar, continuando en la batal... el tiempo precioso dilapidado sin cálculo.

En ese trance, el idealista político oscila entre la vi... aceptación de su destino marginal y la tentación ... remedar las mañas que llevan al éxito.

Su amor a la masa, que como es obvio le da la espald... se presenta como temor y vergüenza de su aislamien... como timidez de su inútil singularidad.

Descubrir que ella prefiere siempre a sus opresores... huye como alma que lleva el diablo de sus amigos; verific... que castiga a quien pretenda servirla y adora a quien sa... seducirla, turba su fe en la verdad de su pensamiento ... en la eficacia de su acción.

Sin querer, comienza a envidiar al zalamero demago... y a jugar con la tentación de emularlo o con el espejis... de convertirlo. La pureza de mis fines, dice para su cole... justifica el fraude de los medios. Yo también puedo enco... trar mi caballo de Troya.

El secreto para evitar ese error sería abstenerse. ... ceder. Persistir en su desprecio a la mentira y el enga... y en su indignación por la injusticia; confiar en el poe... invisible de su pasión moral, sin resbalar en la are... movediza de la lisonja populista. Pero su perplejid... puede trocarse en ofuscación y su constancia en ímpetu ... vender su primogenitura por un plato de lentejas.

En ese instante crucial, el idealista puede ceder ... canto de sirena y por unos votos más, perder su identic... en el cálido abrazo de la turba. Y ese error, semejante a u... redención, sería en verdad un suicidio.

...oblemas derivados ...contratos deportivos

...Miguel Angel Virrueta Aramayo

...contratos son parte esencial en el estudio del Derecho y por tal circunstancia, ...cualidades, motivo de estudio especial en cursos superiores. Nuestro Código ...Civil, en su Libro Tercero, Parte Segunda, Títulos I y II, se ocupa con amplitud ...la contratación jurídica y la conceptualiza en el artículo 450, manifestando que ..."contrato cuando dos o más personas se ponen de acuerdo para constituir, ...modificar o extinguir una relación jurídica".

...Esta breve introducción, nos permite advertir la necesidad de regular adecuada...mente los contratos en todo orden de actividades, para garantizar seguridad a las ...partes y, en su caso, protección jurídica.

...En estos tiempos, en que el más popular de los deportes: el fútbol, se ha ...convertido "en toda la extensión de la palabra, y danzan sobre sí millones de ...dólares, sucede ocurre en Italia o España -para citar sólo dos ejemplos- es obvio ...decir que los contratos deberían revestir importancia en este rubro.

...Entre los referenciados concretamente al país, señalemos que el ente regulador en ...sus relaciones contractuales deportivas, es la Federación Boliviana de Fútbol, ...ligada a la Confederación Sudamericana y a la Federación Internacional de Fútbol ...Asociado (FIFA) y dicho ente a través de su Reglamento Orgánico, en el Capítulo ...Cuarto (artículos 230 al 266), determina las condiciones, formas y registro ...de contratos, los casos de invalidez, obligatoriedad, causas de rescisión así como ...jurisdicción y competencia de los tribunales deportivos en casos de diferendo. Sin ...embargo, de un tiempo a esta parte, es corriente oír públicamente que tal o cual ...jugador pertenece o es propiedad (como si se tratasen de bienes) de x ó z persona o ...institución, lo que ha creado dificultades no sólo a jugadores e instituciones deportivas, ...sino, a los propios órganos rectores del balompié y al parecer las normas ..."establecidas" no se cumplen como debiera ser, y se demuestra palmariamente el ...desconocimiento de la ley cuando se afirma que personas físicas son propietarias de pases de futbolistas, ...cuando el artículo 265 del citado Reglamento Orgánico, que determina que "los clubes son propietarios de los pases" y no dirigentes ni personas particulares.

Lo observado adquiere veracidad, porque a través de medios de comunicación nos enteramos de un reciente y controvertido caso, cuya situación contractual la disputan dos prestigiosas instituciones del país y según se sabe o dice, el pase sería de propiedad de una persona fallecida (¿y ahora de sus herederos?) y ligada a otras actividades, algunas de ellas ajenas al fútbol.

Es decir, que se impone que clubes y jugadores cumplan con las normas establecidas en cuerpos legales vigentes y los órganos jurisdiccionales competentes obliguen a dicho cumplimiento; de no ser así no será extraño que en determinado momento los más prósperos comerciantes, abandonen sus específicas actividades para dedicarse a la compra y venta de pases de futbolistas, pues les resultará más lucrativo.

Podrá arguirse y con razón, que la delicada situación económica de los clubes profesionales atenta contra este propósito, especialmente en lo que a contratos se refiere, más ello no puede ser óbice para desconocer la legislación deportiva. Es indudable que urgen profundas modificaciones en la estructura del fútbol boliviano y la disciplina debe empezar por el acatamiento y los dirigentes y autoridades tienen la obligación de evitar conflictos, velando por el mutuo respeto y, lo que es más, por el "aficionado", que es el mayor contribuyente de la economía de los clubes y nada más que por amor al deporte y sin que le interese lo rentable que pueda ser o no la transferencia de un futbolista.

Miguel Angel Virrueta Aramayo es abogado. Fue miembro del Tribunal de Disciplina y Penalidades de la Asociación de Fútbol La Paz y Presidente del Tribunal de Justicia de la Liga del Fútbol Profesional Boliviano.

A mano alzada

Por Rulo Vali

PRESENCIA
...ódico fundado por ...Oscar Cajías K. el ...marzo de 1952

Jefe de Corresponsales: Pedro Glasinovic V.
Jefe de Producción: José A. Vera P.
Secretario de Redacción: Rolando Garvizu M.

Jefes de área:
Económica: Amanda Dávila T.
Política: Ramiro Ramírez S.
Social: Teddy Molina Ch.

Internacional: Antonio Miranda S.
Suplementos: Roy Bazán M.
Cultural: Mario D. Ríos G.
Deportiva: Julio D. Lazarte L.

Editora PRESENCIA S.R.L.
Gerente General: Lionel Claure Cardona
Impresores: Editorial LUX
La Paz - Bolivia

Avenida Mariscal Santa Cruz, Nº 2150
Casilla de Correo 3276 - Cajón Postal 1
Central Telefónica: 372344
Télex 2659 BV - Telefax 391040

Comienza hoy reunión con Argentina

Bolivia abrirá irrestricto mercado para hidrocarburos argentinos

Bolivia aceptará una rrestricta apertura del mercado boliviano para los hidrocarburos argentinos, dentro de un nuevo convenio de compra y venta de gas boliviano que suscribirá hoy con Argentina, en el contexto de una reunión bilateral de cancilleres.

-Reunión se llevará a cabo en Santa Cruz.- Se analizará venta, volúmenes de gas y precios

La reunión, que se llevará a cabo en la ciudad de Santa Cruz, tiene el propósito de definir un nuevo contrato para el gas, precios y otros aspectos, tomando en cuenta las nuevas condiciones de "desregulación" del mercado argentino, un proceso paulatino pero que ya exige nuevas reglas de juego.

El ministro de Energía declinó precisar detalles en torno al precio del gas en el nuevo convenio.

Pero la Confederación de Empresarios Privados de Bolivia estimó que el precio del gas en 1992 puede descender a 1,7 dólares el millar de pies cúbicos, lo que representaría una pérdida en el nivel de ingresos por la exportación del hidrocarburo de 100 millones de dólares en el año en curso.

Un convenio firmado entre los presidentes, Jaime Paz Zamora, y Carlos Memen, tiempo atrás, estableció una revisión de la compra y venta de gas, que hasta entonces tenía precios considerados "políticos", favorables para Bolivia.

La parte más importante del convenio es que se establece con absoluta claridad las reglas del juego del relacionamiento comercial energético entre Bolivia y Argentina, dijo Müller.

En esas reglas de juego se establecen dos períodos: el primero de 18 meses , tiempo que va a tomar la desregulación en el mercado argentino, y un segundo período, hasta el año 2.002, en que la economía estará totalmente desregulada en Argentina, explicó.

Los plazos, agregó Müller, hasta alcanzar una total desregulación dan a Bolivia la posibilidad de que Bolivia tenga un comprador seguro dentro del proceso de transición y, segundo, que una vez que se desregule la economía asegura que Argentina nos abra su mercado irrestricto.

De manera similar, Bolivia abrirá el mercado de manera irrestricta libre y total a todos los productos hidrocarburíferos argentinos, lo que "contribuirá de manera definitiva y decisiva a la liberalización del sector de hidrocarburos en el mercado nacional".

El ministro explicó que, por otro lado, se establecerá la necesidad de continuar con las obras de integración física entre los dos países.

Ruedan 160 millones de dólares por el mundo

Bonos de Bolivia: entre la inversión y el narcotráfico

Cerca de 160 millones de dólares en bonos emitidos por Bolivia ruedan en el azaroso mercado financiero internacional, con el fin de aliviar la pesada deuda externa del país y atraer la esquiva inversión extranjera, aunque también exponiendo la integridad y soberanía nacionales a serios peligros.

Presentados como un novedoso mecanismo para fortalecer la economía nacional, a partir de la reducción de la deuda y el acrecentamiento de las inversiones privadas, algunos bonos bolivianos fueron, sin embargo, utilizados por una red de narcotraficantes italianos para el blanqueo de dinero procedente de esa ilícita actividad, según informes de la agencia EFE procedentes de Italia.

La policía desbarató una banda de traficantes de drogas que transaba comercialmente bonos de inversión emitidos por el Estado boliviano, anotó el cable que originó una firme respuesta en La Paz del presidente del Banco Central de Bolivia (BCB), Raúl Boada: "el gobierno no tiene ninguna responsabilidad **por el** uso dado a los bonos nacionales", señaló.

LARGADOS DE LA MANO DE DIOS

"En este caso, deslindamos toda responsabilidad del gobierno y de la República de Bolivia, por la utilización que se haga de los bonos... El tenedor de bonos da un uso que escapa al control de los que emiten esos bonos", manifestó.

Según Boada, la falta de control "es una situación que se da en todos los países donde se emiten bonos, los tenedores de esos valores muchas veces hacen varias operaciones, los venden en varias oportunidades y el que emite bonos ya no tiene un registro de esas (transacciones) ni menos puede tener responsabilidad sobre el uso que les da cada uno de los tenedores".

Pese a que el cable noticioso asegurara que los narcotraficantes italianos transaron "títulos del Estado boliviano, por un valor total de unos 375 millones de dólares", que habrían sido emitidos en 1990, el presidente del BCB puntualizó que esa información tenía un carácter muy "parcial", que impedía un análisis más exacto, por lo que se habría solicitado a la Embajada de Italia datos más precisos.

LOS ABUELOS Y NIETOS DE LOS BONOS

En opinión del presidente del BCB, actualmente en el mercado financiero sólo hay 160 millones de dólares, en bonos emitidos por Bolivia en diferentes épocas y para distintos propósitos.

En 1968, el gobierno de esa época, mediante decreto 8420, emitió bonos por 61,2 millones de dólares, como emergencia de empréstitos contratados en el exterior entre la segunda y tercera década de este siglo.

Agregó que en la actualidad quedan como saldo de esa emisión "unos 35 millones de dólares en bonos, que todavía van teniendo sus vencimientos a lo largo de estos años".

Fue sin embargo en la primera mitad de la década de los 80, según dijo, cuando la pesada deuda externa -que entre otros factores agudizó la espiral inflacionaria que virtualmente despedazó la economía boliviana- comenzó a ser analizada desde diferentes ángulos, buscando su reducción.

"VIVEZA CRIOLLA"

Durante el último gobierno de Víctor Paz y el actual de Jaime Paz, la emisión de bonos se constituyó en un atractivo mecanismo para reducir la deuda boliviana con la banca comercial internacional.

Fruto de ese proceso fue la reducción de la deuda comercial, presentada cotidianamente por las autoridades como un gran logro en materia económica. Los bonos que aún quedan por ese concepto en el mercado internacional tienen un valor de 119 millones de dólares en la serie A y 10 millones de dólares en la serie B.

Y aunque los fervientes seguidores de la economía de mercado afirman que la emisión de bonos para reducir la deuda es una imaginativa innovación criolla, el economista y ex-rector de la UMSA, Pablo Ramos, afirma en su propuesta "Proyecto Nacional Popular" que "la conversión de la deuda en capital (mediante la emisión de bonos) es un procedimiento ideado por... el Banco Mundial".

"Se trata... de una fórmula inventada por quienes están empeñados en que el país pague sus deudas de cualquier modo, incluida la cesión de una parte de su patrimonio", dice Ramos.

LINDO PERO RIESGOSO

Ideados para aliviar la deuda externa y captar inversiones para el país, los bonos se constituyeron en el mecanismo que permitió reabrir el contacto de Bolivia con el circuito financiero internacional, que observaba con evidente preocupación la mora en que incurrió el Estado nacional, explicó el economista Marcelo Mercado, miembro de una conocida consultora económica.

Ese experto advirtió que pese a las dificultades en el control del destino de los bonos en el mercado, había que ser muy cuidadosos con el manejo de esos valores que pueden, dijo, caer en manos de grupos de especuladores financieros.

Al igual que en el Bolsín, donde no se conoce el origen de algunos recursos a ser transados, el control sobre el destino de los bonos es todo un problema. "Sería más problema hacerlo que no hacerlo" , dijo Mercado.

En la misma orientación, el presidente del BCB aseguró que el "gobierno boliviano no maneja ni administra esos bonos en el mercado financiero".

Quizá, al influjo del potencial peligro que significa que los bonos sean utilizados en contra de la economía nacional y del propio país, el gobierno de Jaime Paz haya dejado de emitir bonos en 199, explicaron especialistas financieros.

Del Brasil

YPFB compró primera partida de 200.000 barriles de diesel

Con importación de diesel comienza liberalización del mercado de hidrocarburos en el

Yacimientos Petrolíferos Bolivianos (YPFB) compró 200.000 barriles de diesel, en una primera operación, la decisión del gobierno de la libre importación de este combustico con destino a este año. Hasta años tarás tenía asegurado el autoabastecimiento petrolero.

La libre importación dará paso, próximamente, a "desregulación" (liberación) total del mercado de los hidrocarburos, informaron las autoridades.

La declinación de las reservas petroleras ha llevado a tener importar el diesel para satisfacer demanda interna que, según estadísticas oficiales, representa 30% en comparación de productos energéticos que consumen.

A esto se suma la disminución desde hace varios años, de inversiones con destino a exploración de nuevos pozos petroleros, líquido del que se obtiene diesel.

El ministro de Energía, Müller, ha confirmado la compra de diesel a PETROBRAS del Brasil y de autoridades del ministerio de Energía y YPFB.

PETROBRAS ha hecho hoy (ayer) que estaría en condición de entregar el diesel en Arica entre el 20 y el 30 dijo el ministro para el ahorro sectores industriales que presado sus reclamos desabastecimiento del energético las amenazas al inicio de

Renuncia del Subsecretario del Tesoro y Crédito

De manera "irrevocable" sentado ayer renuncia a sus ciones el subsecretario del Tesoro y Crédito, Fernando Terrazas desempeñó funciones desde de octubre de 198 después ocupar el cargo de subsecretario de Recaudaciones desde de 1989.

Terrazas presentó su renuncia ante el nuevo ministro de zas, Jorge Quiroga, tras que la confianza depositada en sona al presidente, Jaime Zamora y al presidente del Hugo Banzer Suárez.

El renunciante destacó ución de políticas orientadas mantener la disciplina fiscal se ejecutaron desde el mi de Finanzas, dice un informe prensa.

El Tesoro General de la participa en casi un 30% en ción del PIB sin considerar ferencias al sector privado.

Terrazas destacó varios gramas que se aplicaron ministerio de Finanzas responsabilidad como la returación de Aduana, la ización del parque automotor atención de las necesidades tor productivo.

La exautoridad retornó actividades privadas y en en el seno del Colegio de mistas de Bolivia del cual presidente, anota el informe.

BANCO CENTRAL DE BOLIVIA

TASAS DE INTERES Y COMISIONES ANUALES EFECTIVAS PONDERADAS DEL SISTEMA BANCARIO
Correspondiente a la decena finalizada el 17 de marzo de 1992

(En Porcentaje)

BANCOS	MONEDA NACIONAL C.R.V.			MONEDA NACIONAL C.R.V.			MONEDA EXTRANJERA					CONTINGENTES	
	TASA DE PRESTAMOS		TASA DE DEPOSITOS	TASA DE PRESTAMOS		TASA DE DEPOS.	TASA DE PRESTAMOS		TASA DE DEPOSITOS			Comisiones por Avales, Bol. Garantía, CR, etc.	
	AL VCTO.	ANTI-CIPADA	CAJA AHORRO	PLAZO FIJO	AL VCTO.	ANTI-CIPADA	PLAZO FIJO	AL VCTO.	ANTI-CIPADA	CAJA AHORRO	PLAZO FIJO	M/N	M/E
ESTADO			18.81										
BOL AMERICANO								17.61			11.50		
COCHABAMBA			18.81	24.49				25.84		8.54	12.48		
LA PAZ	44.95		18.81	22.47			18.34	26.79		6.97	16.42		
UNION				21.51				17.47	18.49		11.99		
SANTA CRUZ	28.48		18.84	22.52				15.89	18.43	8.14	20.78		
NORCHILENO			18.81	17.38	23.75			17.90	19.92	8.14	10.49	8.92	27.46
RIO BENI	25.18			17.42			16.49	17.75		8.14	12.13	5.87	3.88
MERCANTIL	41.78		19.74	23.86			18.92	17.95	19.48	8.38	16.48	8.59	3.88
NACIONAL			17.74	24.97			9.45	19.82	19.78	7.12	16.17	6.92	6.17
POPULAR	49.52		21.81	24.94				24.72	22.51	7.12	12.42	6.47	2.88
ECONOMICO	38.90						9.38				8.91		
SANTA CRUZ			19.42					19.36	20.09	7.12	18.43		
GANADERO													
DE BRASIL								20.79		7.55	8.78		
REAL S.A.													
DE INVERSION			21.88	26.92				19.67			12.92	7.89	3.15
INDUSTRIAL S.A.							12.55	17.38	19.89	8.87	10.56		
ECONOMICO								21.82	19.86	8.14	11.74	3.58	2.61
ESTRELLA			21.88	28.36	21.18		11.38	17.48	19.29	8.14	12.34		
PROMEDIO DEL SISTEMA	33.27		20.80	25.83	21.76		16.15	19.71	19.88	7.94	11.21	7.17	23.27

Tasa Anual Efectiva: Se entiende como la tasa nominal bajo más recargos y comisiones, anualizada mediante fórmulas de interés compuesto. Las tasas que reportan los Bancos, representan el promedio ponderado diario de operaciones de menos días.

M/N CRV = Mon. Nal. con mantenimiento de valor.
M/E CRV = Mon. Nal. con mantenimiento de valor.
M/E = Moneda Extranjera.
AL VCTO = Al vencimiento.
* En vencimiento.

MINISTERIO DE EDUCACION Y CULTURA

DIRECCION GENERAL DE EDUCACION URBANA
DIRECCION NACIONAL DE EDUCACION FISICA
DIRECCION DEPARTAMENTAL DE EDUCACION URBANA

CONVOCATORIA

El Ministerio de Educación y Cultura, cita a los establecimientos que se detalla a continuación a la Concentración y Desfile a realizarse el día lunes 23 de marzo a Hs. 7.30 a.m. en la Plaza Avaroa con motivo de Homenajear al Héroe del Topáter don Eduardo Avaroa. Asistirán solamente Promociones de dichos establecimientos.

NOMINA DE ESTABLECIMIENTOS

INSTITUTO AMERICANO
INSTITUTO BAUTISTA CANADIENSE
UNIDAD EDUCATIVA DAZA
COL. DON BOSCO
COL. ALEMAN
COL. AMERICAN SCHOOL
COL. SAN PATRICIO
COL. INGLES CATOLICO
COL. AMOR DE DIOS
COL. NTRA. SRA. DE HITATI
COL. SAN ISIDRO
COL. DESMAISIERES
COL. BOLIVIANO ISRAELITA
COL. BOLIVAR
LIC. BOLIVIA
LIC. LA PAZ
LIC. VENEZUELA

La Paz, marzo de 1992

DIRECCION NACIONAL DE PRENSA Y RELACIONES PUBLICAS

FEDERACION DEPARTAMENTAL DE TRABAJADORES DE EDUCACION URBANA
Calle La Paz 142 - Tels. 33-1814 - 34-1883
SANTA CRUZ - BOLIVIA

Santa Cruz, 17 de marzo de 1992

Señor
Lic. Jaime Paz Zamora
PRESIDENTE DE LA REPUBLICA DE BOLIVIA
Lic. Hedim Céspedes Cossío
MINISTRO DE EDUCACION Y CULTURA

La Paz.-

Esta Federación consciente del momento histórico y de cambio que vive el país, ve con buenos ojos la última oferta de aumento salarial del Gobierno Nacional al sector educativo aceptándolo.
Sin embargo, solicitamos seguir permanentemente en el diálogo a través de su Ministerio de Educación para conseguir mejor incremento salarial, ya que la buena voluntad del gobierno hará posible mejores días para el Magisterio Nacional y Cruceño.

Atentamente,

Prof. Olberg del Carmen Sala Barrero
EJECUTIVO GENERAL
FEDERACION DE MAESTROS URBANOS
SANTA CRUZ

Prof. Carlos Morales Borda
Secretario de Adultos y Informal
Federación de Maestros Urbanos
SANTA CRUZ

Prof. Daniel Ugarteche G.
EJECUTIVO CICLO INTERMEDIO
Federación de Maestros Urbanos
SANTA CRUZ

Prof. Teresa Moscoso de Gonzales
DELEGADA CICLO MEDIO

Prof. Mario Gutiérrez Morales
EJECUTIVO DE PRO - BANCO
COMISION PEDAGOGICA
Fed. Maestros Urbanos S.C.

Prof. Gerardo Justiniano
DELEGADO EDUCACION ADULTA INA, EBA

Federación Departamental de Trabajadores DE EDUCACION URBANA Santa Cruz - Bolivia

Censo 92
Rumbo al Censo 92

MINISTERIO DE EDUCACION Y CULTURA

DIRECCION GENERAL DE EDUCACION URBANA
DIRECCION NACIONAL DE EDUCACION FISICA
DIRECCION DEPARTAMENTAL DE EDUCACION URBA

CONVOCATORIA

El Ministerio de Educación y Cultura, cita a los establecimiento que se detalla a continuación al Desfile de Teas a realizarse el domingo 22 de marzo a horas 18.30 p.m. en la Plaza Sa Francisco con motivo de acompañar al traslado de la Urna de Don Eduardo Avaroa hasta la Plaza Avaroa.

NOMINA DE ESTABLECIMIENTOS

COL. AYACUCHO
COL. HUGO DAVILA
COL. ANTONIO D. VILLAMIL
COL. LUIS A. PABON
COL. GERMAN BUSCH
COL. SAN FRANCISCO
COL. FERROVIARIO
COL. JHON F. KENNEDY
COL. JUAN F. ZUAZO
COL. FELIX R. ORTIZ
COL. JOSE DE SAN MARTIN
COL. SAN PATRICIO
LIC. TEC. LA PAZ
LIC. FRANCIA
LIC. DORA SCHMIDTH
COL. SAN ISIDRO
COL. NTRA. SRA. DE HITATI
COL.RICARDO BUSTAMANTE
COL. AVE MARIA
COL. SAGRADOS CORAZONES
COL. FELIPE II GUZMAN
COL. SAIN PAOL
UNID. EDUC. SAN JORGE
COL. SAN ISIDRO

La Paz, marzo de 1992

DIRECCION NACIONAL DE PRENSA Y RELACIONES PUBLICAS

"Sería una aventura estúpida"

Políticos: no existen condiciones objetivas para un golpe de Estado

Políticos de diversos partidos consideraron ayer que no están dadas las condiciones objetivas para un golpe de Estado en Bolivia, y dijeron que será muy difícil que algún sector de las Fuerzas Armadas se atreva a incursionar en un proyecto de esa naturaleza.

"Sería una aventura estúpida", sentenció el adenista Carlos Farah, presidente de la Comisión de Defensa de la Cámara de Senadores, al mismo tiempo que su colega y correligionario Juan Luzio dijo que los rumores acerca de un golpe de Estado "son simplemente absurdos".

Los criterios de Luzio y Farah fueron respaldados también por los diputados izquierdistas Luis Fernández y Simón Reyes, del MBL y la IU, quienes afirmaron que una asonada golpista estaría condenada al fracaso.

"Yo creo que si algún general, de esos que quieren 'salvar a la Patria' se arrojara a dar un golpe de Estado, sencillamente no duraría ni siquiera un mes en el Poder", dijo Reyes.

"Los bolivianos tenemos ya una profunda conciencia democrática que impide que un eventual intento de golpe prospere en el país", añadió Fernández, al advertir sin embargo que el gobierno debe dar máxima prioridad a las demandas sociales para evitar precisamente un clima propicio a intentos por desestabilizar la democracia.

DESDE LA DERECHA

Pero Luzio y Farah, ubicados en la derecha del escenario político del país, coincidieron ayer en señalar que la democracia boliviana cuenta todavía con múltiples instrumentos antes de poder ser destruida.

"Hay muchos expedientes a los que, en democracia, se puede recurrir todavía. Por ejemplo, el Estado de Sitio y el diálogo son recursos que no se han agotado. Sinceramente, creo que falta mucho para que llegue el momento de un golpe", dijo Luzio.

El parlamentario adenista añadió que las actitudes de otros políticos que en días pasados atribuyeron a la COB el supuesto deseo de provocar un golpe de Estado, "responden más bien a un afán de figuración personal".

"No se olviden que estamos ingresando a una etapa pre electoral y muchos políticos quieren aparecer en la televisión y los diarios a como dé lugar, hablando de cualquier cosa que se les ocurra, sin ninguna seriedad", les dijo a los periodistas.

Al mismo tiempo, Farah sostuvo que, si bien existe un cierto malestar en las Fuerzas Armadas derivado especialmente de las dificultades económicas que confrontan, "es casi seguro que ningún militar inteligente se atrevería a incursionar en una aventura, sabiendas de que nadie lo va a respaldar".

"Habría que ser muy tonto para hacer un golpe", dijo al recordar que Bolivia se encuentra en medio de un continente democrático que rechazaría inmediatamente cualquier asonada golpista.

Más presupuesto para la FF.AA.

Pese a que el Presupuesto General de la Nación, gestión 92, ya es una ley de la República, la Comisión de Defensa del Senado sigue realizando gestiones ante el equipo económico del gobierno con el propósito de conseguir más dinero para las Fuerzas Armadas.

La tarea fue informada ayer por el presidente de la comisión parlamentaria, Carlos Farah, quien dio a conocer su intención de "sensibilizar" al Ejecutivo para lograr un incremento presupuestario para los militares.

Dicha gestión está basada en la preocupación del senador por obtener para las FF.AA. un presupuesto mínimamente acorde con el que tenía en la gestión anterior (1991), pese a que dicho soporte económico "ya era muy precario".

"Esto todavía no se ha logrado, pero seguimos haciendo gestiones para alcanzar un presupuesto para las Fuerzas Armadas que guarde relación a su desempeño en condiciones mínimamente aceptables", sostuvo Farah.

De acuerdo al presidente de la Comisión de Defensa, la situación en el seno de las tres fuerzas militares, principalmente en la tropa, es "completamente precaria". Farah aseguró que con el presupuesto actual no se puede cubrir ni las "mínimas exigencias" en vestimenta, equipamiento y alimentación.

Ese hecho, advirtió, es un elemento de descontento entre los militares, por lo que es conveniente buscar un presupuesto adecuado para cubrir sus actividades. "El presupuesto debe racionalizarse en el Congreso Nacional para evitar desfaces y reclamos", dijo.

Militares al Palacio, hace 13 años, "cuando había condiciones".

SOLICITADA

IPE

INFORMACION POLITICA Y ECONOMICA

LAS ACCIONES DESARROLLADAS POR LOS LLAMADOS DISIDENTES DE ADN Y LA eventual formación de un nuevo partido, causaron preocupación en diferentes círculos, incluido el diplomático.

Juan Luzio se ocupó de crear la imagen de que en ADN se había acabado la democracia interna, por haberse designado directamente, determinadas autoridades de nivel departamental. A este reclamo se sumó, el ex-Jefe departamental de La Paz, Roberto Vega, que fue separado de ese cargo, según versiones informales de la propia ADN, por incompetente.

La aparente liquidación de la democracia interna en el partido del General Banzer Suárez, fue causada por un problema procedimental, que algunos dirigentes de ADN no supieron explicar oportunamente.

Corresponde a la concesión de facultades especiales otorgadas por el Comité Político de ADN, en una reunión en la que estuvieron casi la totalidad de los reclamantes, incluyendo Luzio y Vega que formaban parte de ese alto órgano de ADN.

Las facultades que le otorgó el Comité Político Nacional a Banzer, como Jefe del Partido, están basadas en el artículo 30 inciso j) de los Estatutos de ADN. Además, dicha autorización **fue dada con cargo a ratificación en la Asamblea Nacional de ADN, máximo y soberano organismo de decisión partidaria.** En casos de urgencia o manifiesta necesidad, el Comité Político Nacional concede facultades extraordinarias al Jefe o Sub-Jefe, en el entendido de que la Asamblea Nacional debe conocer y ratificar las facultades, basó sus argumentos en el hecho de que se avecina una campaña electoral de carácter nacional, que requiere de un aparato absolutamente eficaz.

ADN debe realizar estatutariamente, en el primer semestre del presente año, su Asamblea Nacional Ordinaria. Lo hace cada dos años y 1992 es el año en el que los adenistas de todo el país, deberán proclamar a sus candidatos para las elecciones de 1993.

Por otra parte, en ADN se sostiene que, si bien es cierto que los jefes departamentales fueron designados por Banzer las estructuras más altas, como ser el Comité Político y el Comité Ejecutivo, así como el Tribunal de Honor y otras instancias, siguen siendo las mismas, al frente de las cuales, se encuentran personas elegidas en la anterior Asamblea Nacional.

Analistas políticos próximos a ADN, respecto al abandono que han hecho de ADN muchos dirigentes y militantes, indican que en realidad, **la preocupación mayor la causó el ex-alcalde de Cochabamba, Humberto Coronel,** dada su trayectoria, su capacidad de convocatoria y su habilidad política.

Las mismas fuentes señalan que respecto al Senador Luzio y al Diputado Vega, es lamentable su alejamiento, por el valor que cada persona tiene intrínsecamente, pero que en esencia y en términos políticos, **son personas cuyo peso específico dentro de ADN no es mayor.** Se descarta la posibilidad de que el Senador Luzio pueda, realmente, liderizar ninguna agrupación importante.

No cabe duda que, ADN atraviesa la más importante de sus crisis. Sin embargo, es notorio que los ataques principales, no están dirigidos contra Banzer, como Jefe de ADN, sino a instancias de menores.

El Subjefe de ADN Guillermo Fortún, sostiene que: "no se hizo, ni paréntesis, ni liquidación de la democracia interna dentro de ADN. Simplemente se recurrió a una instancia legal estatutaria, para otorgar facultades extraordinarias y por breve tiempo al Jefe de ADN". **Es obvio que si Humberto Coronel y Vega Hermosa, hubiesen sido elegidos directamente como jefes de sus distritos, no habría existido ningún problema. Este caso puede ser explicado con mayor ventaja, si se aplica la fábula de Esopo, del Zorro y las Uvas.**

En la vida institucional del país, en ciertas ocasiones también se suspende la vigencia de algunos preceptos constitucionales, en los que el Ejecutivo se enviste de mayores facultades de las normales, cuando se dictan Estado de Sitio, por tiempo limitado y con cargo a su explicación y rendición de cuentas en el Congreso.

Una vez que el Jefe de ADN logre estructurar la modificación del Gabinete ministerial, se dedicará a formar el equipo que dirigirá la campaña electoral de ADN, aún cuando este mecanismo, no realice ninguna actividad de momento, hasta esperar la luz verde de la largada de la campaña.

Ronald MacLean se asegura será el hombre clave. Posiblemente antiguos militantes, vuelvan a prestar servicios a su partido. El hecho es que, la idea de Banzer es que, aquellos que deseen ser Diputados o Senadores, deben probar su capacidad de convocatoria, no sólo dentro de ADN sino sus condiciones de políticos en su medio. Aparentemente pasaron los tiempos en que los parlamentarios adenistas sean electos, gracias a la convocatoria del Jefe de ADN.

...uera del seno de la comisión investigadora

No está descartado acuerdo político en caso Huanchaca

...Miembros de la comisión parlamen... que investiga los hechos de ...huanchaca no descartaron ayer que el ...mes que entregarán el lunes sobre el ...es susceptible de un acuerdo poli... ...tendido a minimizar sus alcances. ...dieron que la posible negociación ...cuales se enfrentaron verbal y casi físicamente por defender sus criterios sobre la orientación de la indagación.

> Diputado Julio Valenzuela prevé que conclusiones del informe desatarán tensión política en el país.

...Hasta ahora no se han detectado ...orientadas a un acuerdo politi... ...sobre la investigación. Pero, si se está ...un arreglo, no es en el ámbito de la comisión", afirmó ...Julio Valenzuela, visiblemente preocupado por las ...y dudas que circularon de manera creciente en ese ...

...El pasado miércoles, otro investigador de la comisión, ...parlamentario izquierdista Gregorio Lanza, mencionó ...la posibilidad de que algunos políticos estén ...en llegar a un acuerdo para evitar que se ...conocidos algunas revelaciones de la investigación. ...Según la versión no oficial y menos confirmada que ...la labor de la comisión, los temores derivados de los ...de la tarea indagatoria sobre los hechos de ...Huanchaca estarían impulsando a personas que tuvieron ...acción con el asunto a gestionar alguna forma de arreglo ...informe.

...Se trataría de un compromiso para "desinflar" los hechos ...por responsables.

...Sin embargo, los parlamentarios de la comisión mixta de ...Narcotráfico y Lucha contra el Narcotráfico tienen la plena ...de que no habrá nada de aquello. "No nos prestaremos ...a ningún tipo de acuerdo político para echar tierra sobre la ...investigación ni tapar los hechos", sostuvo Valenzuela tradu...cido el sentimiento de los investigadores.

DENSO Y COMPLEJO, TENSION POLITICA

...Es ya que está claro y es admitido por los diputados que ...el 5 de septiembre de 1991 tienen la responsabili... ...de buscar el esclarecimiento del caso, es que el tema ...ha tomado "denso" y "complejo", ya que hay nuevas ...versiones e implicados y se conocen hechos desconocidos hasta ahora.

...Si bien los hechos de Huanchaca no serán esclareci...dos en totalidad, tal como anunciaron los parlamenta...rios se habló de "importantes avances" en el camino de ...los aspectos centrales y colaterales del asunto.

...De hecho, según previeron algunos investigadores, ...está un clima de tensión política cuando el informe ...se conoció y discutido en el Parlamento. De acuerdo a ...lo pedido, la comisión debe presentar los resultados de ...su informe ante el plenario de la Cámara de Diputados, el próximo lunes 23 de marzo.

"No se descarta de ninguna manera que el informe genere tensión política", sostuvo el diputado Julio Valenzuela del MNR.

La investigación en sí ya ha generado un ambiente de roces y desencuentros entre los investigadores, algunos de los cuales se enfrentaron verbal y casi físicamente por defender sus criterios sobre la orientación de la indagación.

UNO O DOS

A cuatro días de concluir formalmente el trabajo de la comisión sobre los hechos que en 1986 costaron la vida al científico Noel Kempff Mercado y dos de sus acompañantes, y luego del diputado Edmundo Salazar, persiste la duda no sólo sobre el contenido y alcances de la investigación, sino también sobre el número de informes que podrían presentarse al respecto.

El propósito es, ciertamente, que la comisión haga llegar al plenario un informe único avalado por todos sus miembros. Pero no se deshecha la posibilidad de que hayan dos informes, uno por mayoría y otro por minoría.

"El informe debe ser uno solo. Si eso no ocurre, advirtió Valenzuela, se corre el riesgo de crear un fuerte desencanto en la opinión pública que tiene mucha expectativa sobre la investigación que se está realizando".

Las divergencias que podrían dar lugar a una ruptura a la hora de elaborar el informe están centradas en el contenido de las conclusiones y recomendaciones que se pondrán a consideración de la Cámara Baja. Se ha hablado de establecer responsables de los hechos, así como de sugerir investigaciones específicas posteriores sobre temas concretos que se mantienen oscuros (DEA, precursores, conexiones).

De todos modos, la investigación sigue su curso. Actualmente la comisión está dividida, pero operativamente, ya que una parte de sus miembros se encuentra en Santa Cruz y la otra en La Paz. La primera viajará nuevamente a Huanchaca para verificar en el terreno el controvertido caso de la quema de precursores; la segunda, proseguirá con la toma de declaraciones a personas vinculadas con los hechos.

El pasado miércoles, parte de los investigadores se entrevistaron con los ex-diputados Freddy Vargas en Cochabamba y Mario Velarde Dorado en Santa Cruz con el propósito de recoger más información sobre las investigaciones anteriores que se hicieron sobre el caso Huanchaca. Vargas y Velarde fueron presidentes de las comisiones que luego de los hechos realizaron, sin mayores resultados, investigaciones similares a la que se desarrolla actualmente.

...os en el gabinete de Jaime Paz

...líticos de ADN-MIR no ...án "totalmente alegres"

...Aunque haya descontento políticos del Acuerdo Pa... ...los últimos cambios en el ...Pero tampoco puedo mentir ...estén absolutamente ale...ayer a los periodistas el ...Hugo Carvajal, jefe de la ...parlamentaria del MIR.

...Carvajal, considerado como uno ...más influyentes jefes del ...parlamento, dijo que los ...ejecutados por el presi...Jaime Paz fueron una lec...políticos oficialistas acer...limitaciones técnicas que ...

...ha constituido un gabinete ...joven. Después del cambio, ...muchos políticos sin...habían estado empujando ...y que otros estaban enci...al insistir que la recomposición del equipo de ministros es también "un llamado de alerta" a los políticos y "sus viejas formas de comprender la política".

> "Muchos sintieron que estaban empujando un carro y que otros estaban encima", confiesa jefe de la bancada parlamentaria del MIR. Créditos mineros y harina influyeron en los cambios.

En esa línea de razonamiento, el dirigente mirista admitió que temas como la pérdida de créditos para la minería o el conflicto con los industriales harineros bolivianos, surgidos en los despachos de Minería e Industria, influyeron en las decisiones del Presidente.

Aunque declinó decirlo, sus declaraciones apuntaban claramente a los dirigentes miristas y ex ministros de Industria y Minería, Leopoldo López y Gonzalo Valda, duramente cuestionados como "ineficientes", especialmente durante el último período de sus respectivas gestiones.

"Tenemos que aceptar que ha habido una serie de aspectos que no fueron administrados adecuadamente, como el de los créditos y el de la harina, lo cual desmejoró un poco la imagen de los políticos en función de gobierno", añadió **Carvajal.**

MUNICIPALIDAD DE LA PAZ

ANATA '92
CARNAVAL CHUKUTA

COMUNICADO

La Oficialia Mayor de Cultura, comunica a la ciudadanía que el acto de premiación del Corso Infantil, la Entrada de Carnaval y las Farándulas en los barrios paceños, se llevará a cabo el sábado 21 a Hrs.: 11:00 en el Teatro Modesta Sanginés de la Casa Municipal de Cultura

OFICIALIA MAYOR DE CULTURA

En nueva forma de lucha laboral

Plaza Murillo fue cercada por más de una hora

-COB comenzó a aplicar nuevas formas de protesta, logrando desmovilizar a la policía. Dura represión policial. Público se solidarizó con trabajadores

Trabajadores de distintos sectores laborales cercaron ayer la plaza Murillo, durante más de una hora, en una acción que reveló ser una nueva forma de protesta contra el reducido incremento salarial ofrecido por el gobierno.

La Central Obrera Boliviana planificó el cerco al Palacio de Gobierno, para hacer escuchar el descontento de los trabajadores por la política salarial del gobierno, informó el secretario ejecutivo, Víctor López Arias.

En el ampliado nacional de dirigentes que se realizará hoy a partir de las 14:30 horas, se definirán otras formas de acción contra el gobierno, advirtió López Arias.

CONCENTRACION

Alrededor de las 15:30 horas no habían trabajadores en la plaza San Francisco, lugar tradicional de las concentraciones laborales; sin embargo, en forma paulatina los sindicalistas del sistema de seguridad social empezaron a llegar, les siguieron fabriles, jubilados, maestros urbanos y rurales, universitarios, docentes de la UMSA, así como de AASANA y de otras organizaciones.

EL GOBIERNO DEBE IRSE

El único orador de la tarde fue el dirigente de la Central Obrera Departamental de La Paz, Humberto Ochoa, quien, dirigiéndose a la concentración dijo que los problemas sociales crecen cada día.

"Hasta el momento el gobierno de Jaime Paz y Hugo Banzer no ha resuelto nada, por lo tanto debe irse, no le queda otro camino que retirarse del Palacio de Gobierno", manifestó Ochoa.

Por otro lado dijo que la movilización es la respuesta al gobierno por el bajo incremento a la masa salarial, de 12 %, lo cual es insuficiente.

Expresó que "el pueblo en estas condiciones no puede aguantar". Al referirse a la situación de los trabajadores del sector privado, dijo que están abandonados a su suerte porque incluso en muchos casos no suele cumplirse la disposición del gobierno en cuanto al incremento salarial.

LA MARCHA

La marcha laboral fue presidida por el comité ejecutivo nacional de la COB. A diferencia de otras movilizaciones tomó otro recorrido. Subió por la calle Genaro Sanjinés, y a la altura de la calle Ingavi un grupo de policías, inicialmente evitó su paso, pero luego

la marcha siguió; sin embargo, en la calle Indaburu se produjo un forcejeo que obligó a los efectivos del Grupo Especial de Seguridad (GES), a lanzar gases lacrimógenos desmovilizando por unos instantes a los marchistas.

A pesar de todo la marcha continuó ante la mirada nerviosa de los policías, por las calles Potosí, Genaro Sanjinés, Comercio, Yanacocha, Mercado, Colón y nuevamente a la plaza San Francisco.

Esta modalidad de protesta generó un caos en el transporte automotor y muchos conductores sorprendidos no sabían qué rumbo tomar.

ESTRIBILLOS

Durante la marcha de ayer por la tarde, la movilización fue amenizada con estribillos que coreaban los manifestantes de los diferentes sectores, en protesta contra la política del gobierno.

LOS COMENTARIOS

En el desarrollo de la manifestación de protesta, se escuchó en el público que presenciaba la marcha, voces de apoyo y respaldo a los trabajadores, y comentarios favorable al movimiento sindical.

JUSTICIA SOCIAL

El secretario ejecutivo de la COB, Víctor Lopez, informó que la marcha reclamó mayor atención y justicia social, y advirtió que cada vez que sea necesario "vamos a cercar la plaza Murillo para que el gobierno escuche el clamor del pueblo y su demanda económica".

Beni

Indígenas piden urgente provisión de alimentos y medicamentos

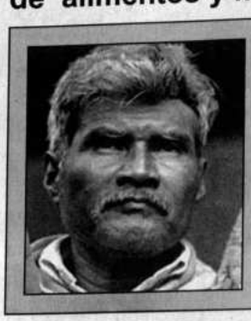

- "Queremos solidaridad no limosna", dice el presidente de la CPIB, Ernesto Noé.

Por: Luisa Limachi F.

Los indígenas del Beni piden una mayor provisión de alimentos y medicamentos para combatir los efectos que ocasionan las inundaciones y luego salir adelante pese a este desastre.

En comunicación con PRESENCIA, el presidente de la Central de los Pueblos Indígenas del Beni (CPIB), Ernesto Noe, desde Trinidad informó que la situación de las familias indígenas "es dramática".

Ernesto Noe, que encabezó la histórica marcha "por territorio y dignidad", afirmó preocupado que las inundaciones del presente año han sobrepasado a las que se registraron en 1947.

Hay comunidades en donde el agua llegó a un metro de nivel, pero en otros lugares subió hasta 2.80 metros, lo que ocasionó el mayor desastre de la historia del Beni, según el indígena Noe.

El representante de los indígenas dijo que hasta la fecha los organismos de asistencia han enviado 26 mil kilos de alimentos consistentes en aceite, frejol, harina y leche, para más de 5 mil familias afectadas.

Explicó que de esa cantidad ya se distribuyó a 10 mil kilos a las comunidades Isiboro Securé y Pueblo Chimán, los restantes 6 mil kilos se entregó a familias de San Ignacio.

Esta ayuda -reconoció- sirvió para paliar las necesidades más urgentes en materia de alimentación, pero continúa siendo insuficiente para abastecer a todas las familias la cooperación", manifestó Noe.

Hasta el momento -subrayó- alrededor de 62 comunidades no se beneficiaron con la dotación de las raciones de alimentos, por tanto están "pasando momentos de desesperación".

SOLIDARIDAD NO LIMOSNA

"La tragedia que viven el pueblo del Beni y los indígenas sólo se puede sobrellevar con el apoyo de la población y del gobierno así como de la comunidad internacional", manifestó el dirigente de las etnias. "Lo que pedimos -remarcó- es solidaridad, no limosna, porque la dotación de alimentos no alcanza y los indígenas no tienen qué comer".

LAS EPIDEMIAS

Como consecuencia de las inundaciones, los niños y los ancianos han resultado ser los más vulnerables a las enfermedades como diarreas, infecciones intestinales, coqueluche, bronquitis, y resfríos fuertes.

En San Ignacio de Mojos, 3 niños fallecieron a consecuencia de las enfermedades y por falta de asistencia médica.

Agregó que no existe una cuantificación del número de niños enfermos, porque viven en lugares alejados y no se puede llegar a esa regiones.

El dirigente trinitario informó que actualmente las aguas están bajando hacia las provincias de Yacuma, Vacadiez, Itenez y Mamoré y esto puede ocasionar un mayor desastre, sostuvo.

LAS PERDIDAS

Las inundaciones del presente año han afectado a más de un millón de cabezas de ganado, porque no había donde tenerlos y cómo alimentarlos, por estos problemas se ha producido una pérdida de 200 mil cabezas de ganado.

Es verdad que los grandes ganaderos han sufrido pérdidas importantes, pero lo más grave es que los pequeños ganaderos se han quedado sin nada. Por ejemplo un indígena Yuracaré contaba con 235 cabezas y apenas pudo rescatar 5.

Las aguas se han llevado los yucales, arrozales así como los pocos bienes que consiguieron los indígenas y campesinos, esta es la verdad "y ahora no tienen nada y están abandonados", remarcó.

SEMILLAS PARA SEMBRAR

Cuando pasen las aguas, la situación será desesperante, entonces se deben tomar medidas cuanto antes, porque después del periodo de recuperación de las tierras, "los indígenas comenzaremos a sembrar, pero para ello necesitamos semillas de arroz ", porque la riada lavó prácticamente la tierra.

El presidente de la CPIB, Ernesto Noe, recomendó que los aportes de solidaridad sean enviados a nombre de esta organización, en forma directa, para su distribución en las comunidades de los bosques Isiboro Sécure, Chimán y el territorio multiétnico.

"Día del Radialista"

Gobierno reglamen horarios de trabajo para radio y televi

El gobierno aprob disposición legal, que menta los horarios de jo de locutores, operad técnicos y periodistas medida fue dispuesta conocimiento a la los trabajadores de tor, que ayer celebra "Día del Radialista".

En acto que se ayer en la Casa de la C ra, el ministro de Tra Oscar Zamora, com con la "Orden del Tra la Confederación de T jadores de Radio y T sión de (CONSTRATEV), que cumplió 30 años de su ción.

Esa autoridad, a t de entregar la resol ministerial, dijo que características del tra que realizan los trab res del sector, se est un tiempo de 3 horas d para locutores, 4 para radores y técnicos, 6 trabajadores de prensa para trabajadores adm trativos.

De esa manera, el Mi rio de Trabajo ratificó la cia de la resolución Nº 43 destinada al personal d dioemisoras y canales de visión, de acuerdo con legales vigentes, por tra de un sector que tiene ca risticas muy especiale cuanto al desarrollo lab

Zamora, al conde CONSTRATEV, dijo q esa manera el gobier de homenaje a esa la ción, por los servicios tados en beneficio de "Es el homenaje de la tra a este sector por particición y esfuerzo construcción de nue país, y particularmen la conquista de la dem cia", añadió.

Señaló la necesida establecer salarios mín los diferentes sectores atención al tipo y caracte tica de trabajo de ellos mismo, compromet concurso para construc des sociales en todo el torio nacional.

La máxima máxima organización sindical del sector, durante el acto de dación, rindió homenaje 15 trabajadores de los tes medios de comunica en mérito a los servicios tados.

Ministros consideran que hay istensión política y social

Acuerdo salarial con trabajadores de salud es el factor, dijeron.- Se declaró egal la huelga del magisterio y se descontará a los maestros que no asistan los establecimientos educativos

Ante ratificación salarial

Maestros continuarán con huelga general indefinida

Los maestros urbanos y rurales, tras conocer la posición definitiva del gobierno, en sentido de que el incremento salarial es sólo del 17%, determinaron continuar con la huelga general indefinida.

El dirigente de la Confederación de Maestros Urbanos de Bolivia Gerzon Fernández explicó que en la reunión que sostuvieron ayer con los ministros de Trabajo, Oscar Zamora, y de Educación, Hedim Céspedes, se conoció que no habrá mayor ofrecimiento salarial a los docentes del sistema fiscal.

Asimismo, señaló que el gobierno aseguró que, de igual manera, el bono para los maestros será de Bs 400 y no habrá más aumento.

Por su parte, los maestros han exigido al gobierno que otorgue un aumento del 23%, superior al que se fijó en la gestión de 1991 y que en términos monetarios representa unos 75 bolivianos.

Fernández informó que el titular de Educación advirtió a los dirigentes del magisterio que el gobierno, ante la huelga general indefinida, procederá a descontar por los días no trabajados.

Por su parte, el ministro de Trabajo se comprometió a seguir negociando con los maestros durante la próxima semana, aunque no hay visos de solución del conflicto, afirmó el dirigente sindical.

Los maestros urbanos y rurales, a partir de ayer, cumplen una huelga general indefinida en todo el país y, de acuerdo con los reportes recibidos en la Confederación de Maestros Urbanos, la medida se cumple disciplinadamente, subrayó Fernández.

Según las explicaciones del dirigente, las distintas federaciones del interior del país están dispuestas a ingresar a una huelga general de hambre.

Si el gobierno continúa sosteniendo que no otorgará mayores incrementos al sector del magisterio, no habrá otra alternativa que "declarar la huelga general de hambre", porque con los "salarios míseros nadie puede vivir ", concluyó.

El segundo sector laboral más grande del país, el de salud, llegó a un acuerdo salarial con el gobierno central. La suscripción del convenio fue considerada por los ministros de Estado como el paso más importante hacia la distensión político-social del país.

El ministro del Interior, Carlos Saavedra Bruno, calificó al acuerdo como resultado de una negociación efectiva, de esfuerzo de las partes y que le permite estimar que hasta el fin de semana puede ser superado el conflicto.

Dijo que el acuerdo con los trabajadores en salud firmado hace dos días, mejora la situación social del país y contribuye a encarar de mejor modo la negociación con el magisterio nacional.

El ministro de Salud, Carlos Dabdoub Arrien, opinó que el mecanismo del diálogo adoptado por el gobierno fue sustancial para la firma del acuerdo con la Confederación de Trabajadores de Salud y para la suspensión de la huelga en la Caja de Salud.

Según los ministros, el convenio suscrito con los trabajadores en salud es esencial para resolver el conflicto salarial con el magisterio, organismo laboral que al parecer tiene diferencias internas para fijar una posición única en torno al incremento salarial.

El ministro de Educación, Hedim Céspedes, reiteró que el aumento de 17% ofrecido al magisterio responde a los máximos esfuerzos hechos por el gobierno, ya que el aumentar un punto más significará reducir a otros sectores su asignación presupuestaria.

Dio a conocer que la Federación de Maestros de Santa Cruz aceptó la oferta gubernamental, pero no así la de La Paz, departamento en el cual se halla la dirigencia sindical del sector.

Manifestó que el Ministerio de Educación considera ilegal la huelga del magisterio, situación que promovió la dictación de un comunicado en el cual se exige a los directores de los establecimientos educativos descontar los salarios a cada maestro que no asista a clases.

Oscar Zamora Medinacelli, ministro de Trabajo, dijo que las diferencias con el magisterio han convertido en compleja la negociación, pero esperaba que se halle un punto de acuerdo, ya que en los próximos días se espera resolver cada una de las demandas sectoriales.

Anunció para hoy el inicio de conversaciones con los petroleros y el lunes con los ferroviarios, además de puntualizar que ya se tienen registrados como 15 convenios salariales del sector privado.

Como producto de la firma del convenio en el sector de salud, desde ayer todos los servicios de este sector fueron normalizados en todo el país.

En defensa de la educación

Juntas vecinales declaran movilización nacional

Bolivia, declaró ayer movilización en todo el país, en defensa de la educación fiscal.

Las juntas apoyan la demanda salarial del magisterio, pero condenan el perjuicio que sufren los niños y jóvenes por la paralización de labores educativas.

De acuerdo con el instructivo de esta organización, las movilizaciones se realizarán en todos los distritos por el justo pedido de los maestros.

Mediante pronunciamiento público, la Confederación Nacional de Juntas Vecinales (CONALJUVE), recuerda al gobierno que "la educación es suprema función del Estado", pero el sector se ve perjudicado por el reducido presupuesto.

Con esta actitud -afirma el documento- el gobierno está pisoteando la Ley, entonces la educación resulta "una función sin importancia para quienes circunstancialmente están en el gobierno".

Al apoyar la demanda de incremento salarial del magisterio, esta organización sostienen que "el maestro merece una remuneración justa y suficiente, que le permita un decoroso nivel de vida".

Con los actuales niveles salariales que perciben los maestros, lo que se está haciendo es "humillar, denigrar y desjerarquizar la labor de los profesores, sólo por el hecho de obedecer los designios del Fondo Monetario Internacional".

Con relación a la situación de los estudiantes, agrega que "nuestros hijos merecen todo el respeto y matenerlos en osio es un crimen pedagógico, originado por las huelgas, única forma de conseguir mejoras salariales del gobierno".

El documento lleva la firma de Flaviano Unzueta, Hugo Apaza, Crecencio Fuentes, Isaac Gonzáles, Justo Cruz Bernal, en su calidad de dirigentes de la Confederación de Juntas Vecinales.

Director de la OMS

Latinoamérica se organiza pa buscar vacuna contra el cóle

Abastecimientos de agua potable no mejoraron en la forma que se esperaba.- Presupuesto global en salud continúa siendo pequeño.-

Hiroshi Nakajima, director general de la Organización Mundial de la Salud, manifestó que varios centros de investigación de Latinoamérica están organizados para buscar una vacuna contra el cólera. Empero destacó que ese descubrimiento no será la solución final a ese problema que amenaza convertirse en endémico, al igual que en los países del sudoeste asiático.

La solución se encuentra en "la infraestructura, agua potable, educación de la gente y manejo de los alimentos", dijo Nakajima, primer director de la OMS que arriba al país con el fin de analizar los programas de cooperación técnica que realiza esa organización. Anunció que al concluir la década, la enfermedad no será erradicada pero que habrá un control de la tasa de mortalidad.

Destacó que los futuros ensayos clínicos que se realicen en el futuro, contemplan la fabricación de una vacuna no inyectable sino oral, por lo que el programa de investigación "tomará un poco más de tiempo". En 1991, Suecia experimentó una vacuna en Bangladesh, una de las mayo endémicas del mundo.

BRECHA ENTRE PAISES

"Es un aspecto puntilloso", dijo Nakajima al ser o sobre la brecha entre países pobres y ricos.

En su opinión, se debe romper ese círculo vicioso m do los servicios de salud e incrementando una asistenc

LA EPIDEMIA HA COMENZADO

Con la aparición del cólera en el puerto pe Chimbote, en febrero de 1991, la "epidemia ha com Latinoamérica", indicó el director de la OMS.

Manifestó que el año pasado predijo que el cóle de vuelta en esta época del año y que fue una cam común en todos los países del continente.

"Creo que la epidemia continuará dos o tres m su ciclo disminuirá al llegar el invierno", añadió.

Respecto a un posible intercambio de la deu latinoamericana por sanidad, manifestó que no sera Explicó que la inversión de organismos internacion destinada a muchos países. Citó, como ejemplo, que Mundial, durante su reunión de gobernadores en l aumentó a 6% los gastos para salud primaria.

Destacó que los presidentes latinoamericanos se el sector salud debe ser protegido, pero que en pa éste "aún continúa siendo pequeño".

"Las agencias laterales y multilaterales están tra aliviar el problema. Los recursos que diferentes para la lucha contra el cólera representan uno de los de la comunidad internacional".

Estudiantes del INCOS piden al gobierno ratificar a su rector

Los estudiantes del Instituto Nacional de Comercio "Teniente Armando de Palacios" (INCOS) solicitaron ayer al ministro de Educación, Hedim Céspedes, la ratificación del rector de ese establecimiento de enseñanza superior, por ser un maestro que dedica su vida a la formación de profesionales en un campo especializado.

En visita a PRESENCIA, los estudiantes destacaron los méritos profesionales y personales del rector Jorge Marquez, de quien dijeron que durante los últimos 35 años sirvió con la mayor eficiencia a la educación comercial.

Explicaron que su pedido se funda en la decisión del Ministerio de Educación de lanzar una convocatoria para optar esa rectoría y otras direcciones de instituciones similares.

Yamil de la Barra, miembro del centro de estudiantes, pidió que también el personal docente del INCOS apoye las gestiones de los alumnos para que el profesor Marquez sea ratificado en el cargo, "porque -dijo- para los estudiantes se ha constituido en el "maestro de maestros, que dedicó gran parte de su vida a la docencia".

Subrayó que "no podemos permitir que un maestro que dedicó su vida a formar profesionales técnicos sea retirado sin más trámite de la docencia". Advirtió que la comunidad estudiantil está decidida a adoptar las medidas de presión necesarias para mantenerlo en la rectoría al profesor Marquez.

Piden al ministro de Educación dar curso a su solicitud y premiar de esa manera a uno de los pocos maestros que entregó su vida a la docencia.

Iglesia se reincorpora a debat sobre reformas educativas

La Comisión Episcopal de Educación (CEE) decidió reincorpo debate sobre reformas educativas que se realiza en el congreso departa luego de que la directiva del Congreso Pedagógico la invitara a reconsi abandono que sus delegados hicieron.

En nota dirigida al presidente del congreso, Estanislao Aliaga, el secr de la CEE, Eduardo Gonzales, manifiesta su voluntad de continuar para do con el fin de "contribuir a la transformación social y a la superación actual situación de injusticia que sufren las mayorías y las diferentes nacio lidades de nuestro país".

Explica que en la plenaria realizada el pasado 13 de marzo, se plan criterios contrarios a los principios fundamentales contenidos en la Decl ción Universal de Derechos Humanos, en la Constitución Política del Est en otros documentos vigentes del derecho universal.

"No podemos avalar criterios que lesionen principios universal reconocidos: libertad de conciencia, educación y religiosa, inmanente persona humana y a nuestras culturas".

También destaca que después de verificar una inapropiada aplicación reglamento de debates -que exige un alto nivel de discusión y análisis en sus aspectos- desaprueban procedimientos "limitantes de la participa democrática y del derecho de disenso, así provengan éstos de sec minoritarios".

Finalmente, la nota dice que la CEE espera que el diálogo permita ll coincidencias y también superar discrepancias en beneficio de una educación para el país.

INVITACION

El congreso departamental de educación cursó la siguiente invitación CEE: " La directiva tiene el agrado de saludarles a nombre de la educativa. Como Uds. saben, este congreso es de trascendental importa las resoluciones que de él se evacúen serán referencia de discusión congreso nacional de educación. En razón de tal importancia, se decidió cuarto intermedio hasta las 14:30 del jueves 19 del presente mes. Esto nos permitirá reflexionar a todos sobre el curso del congreso y de esa brindar referencias claras a quienes deseen contribuir a la solución de la de la educación boliviana".

"Lo anotado anteriormente hace necesaria la participación de todos sectores inmersos en el quehacer educativo, más aún de quienes están labor. Por todo ello, esta directiva les invita a reconsiderar su decisión sus delegados del congreso departamental de educación y continuar pando, a través de sus delegados, de la plenaria de conclusiones".

ganización en las FF.AA.

Cúpula castrense rechaza versiones de presunto golpe

(Por Edwin Flores

Por decisión unánime, los ...ros de la cúpula castrense ...ron reprocharon indignados ...ones sobre un presunto ...o de golpe militar en Bolivia. ...tro de Defensa, almirante ...Sainz Kliski, convocó a una ...del Alto Mando Militar don... ...ruyó reforzar los mecanis... ...e inteligencia para detectar ...grupos rebeldes" al inte... ...las Fuerzas Armadas y su ...a conexión con círculos

...ermino de la reunión que se ...en el despacho de defensa, ...ía militar reafirmó el apo... ...las FF.AA. al mantenimiento ...cimiento del proceso demo... ...en Bolivia. Desde hace 10 ...le cabe en la mentalidad de ...les ninguna idea relacio... ...un golpe de Estado".

...comandantes generales de ...ía y del Ejército, almirante ...Herrera Alba y Gral. Oscar ...Quiroga, declararon de ...coincidente que las versiones difundidas por una agencia internacional de informaciones, provocaron "una total indignación y rechazo" en todos los estamentos militares del territorio.

Señalando a "fuentes militares", la agencia internacional de noticias distribuyó, el pasado miércoles, una información donde daba cuenta de "varios grupos descontentos organizados con la intención de actuar en cualquier momento".

FF.AA. Y DEMOCRACIA

Los jefes militares negaron la veracidad de esas versiones y recordaron que la institución armada no alberga en su seno ningún movimiento irregular destinado a desestabilizar a su Alto Mando ni al gobierno constitucional.

Los comandantes generales de la Armada y del Ejército, puntualizaron que las FF.AA. han jugado y desempeñan un rol ejemplar dentro el proceso democrático que está viviendo el país en la actualidad.

"El Ejército ha demostrado una consecuencia de respeto a las leyes, a la Constitución Política del Estado y al sistema democrático", afirmó el Gral. Oscar Escóbar.

Las FF.AA. están apoyando decididamente al proceso democrático por casi 10 años y hoy en día "no cabe en la mente de ningún oficial de la institución ideas relacionadas con un presunto golpe militar, dijo el Almte. Rolando Herrera.

Ahora la preocupación de los militares es vivir en democracia, sujetos a la Carta Magna, apoyar al gobierno en políticas de desarrollo y precautelar la integridad y soberanía nacionales, dijo el jefe castrense.

INFLITRACION POLITICA

El comandante general de la Armada admitió el posible "enlace" entre algunos miembros de las fuerzas armadas con "personas políticas" que "tienen la única finalidad de indisponer o desequilibrar a las FF.AA. contra el gobierno".

Es parte de las investigaciones de inteligencia militar la hipótesis de que algunos grupos políticos "de la universidad" sean coautores de los documentos anónimos emitidos en los pasados días.

Al ser blanco del desorden carcelario

Director de Penitenciarías anuncia que renunciará

Esa decisión será oficializada hoy a horas 10:00 en la cárcel de San Pedro.

Acosado, según reveló ayer, por los poderes económicos que mueven la actividad del narcotráfico, la venta de alcohol y el negocio de la prostitución en la cárcel de San Pedro, pero además como resultado del silencio de las autoridades, el director nacional de Establecimientos Penitenciarios, Eduardo Olivares, anunció que hoy renunciará al cargo.

El joven abogado consideró que las presiones contra su autoridad surgieron desde que se hizo cargo de esa Dirección del Estado y porque afectó intereses como los cuantiosos negocios del tráfico de drogas, el alcohol y la prostitución en la cárcel. Olivares se quejó de la falta de respaldo de las autoridades de gobierno.

"Lamentablemente hay intereses obscuros que están manejando y soliviantando a los reclusos, y por otro lado los tentáculos de la corrupción están pidiendo mi cabeza", sostuvo al señalar que no se aferrará al cargo mientras no tenga el respaldo de las autoridades gubernamentales para hacer de las cárceles lugares de reclusión sin privilegios ni discriminación alguna.

"Nada sería el pedido de mi renuncia -manifestó-, lo destacable es que al no tener respaldo de las autoridades éstas virtualmente están apoyando a los reos". Enfatizó que si creen que con su renuncia se solucionarán los problemas del sistema carcelario, lo hará.

Olivares denunció en su momento el tráfico de drogas, venta de alcohol y la práctica de la prostitución en los centros penitenciarios de Palmazola en Santa Cruz, San Pedro en La Paz y San Sebastian en Cochabamba, esa actitud le deparó una especie de acoso y constantes protestas de los reos.

La situación se agravó a principios de febrero del presente año, cuando dispuso el traslado de los primeros 24 internos al penal de Chonchocoro, ubicado en el altiplano paceño y próximo a Viacha. A pocos días de su estancia en el nuevo local los reclusos se declararon en huelga de hambre que se prolongó seis horas, en protesta por "abusos de los guardias que custodian el moderno recinto, por la falta de agua y la falta de talleres de trabajo".

Los reclusos de San Pedro se solidarizaron con sus compañeros y anunciaron que se sumarán a la medida.

DROGA, ALCOHOL Y PROSTITUCION

Olivares enfrenta la etapa más delicada de su gestión, pero pese a las amenazas y pronunciamietos anunció que no cejará en su afán de modernizar el sistema carcelario, muy a pesar de las presiones de los oscuros intereses económicos que trabajan en las cárceles del país.

"Mi experiencia sobre funcionamiento de los centros de reclusión no la adquirí como director nacional de Establecimientos Penitenciarios, sino como abogado penalista", afirmó.

Remarcó que el tráfico de drogas es una práctica antigua. La droga no sólo sale de San Pedro sino que entra. "Hay reos que viviendo en condiciones infrahumanas prestán dinero con interés de 10% a los propios reclusos y si los deudores no tienen recursos para devolver las sumas recibidas son utilizados en el tráfico de drogas o apuñalados".

Olivares dijo que los grupos de poder llegaron a constituir en San Pedro bandas que controlan la actividad de los reos donde ni la propia Policía puede intervenir.

Denunció también la venta de celdas, donde los grupos de poder hacen cuantiosos negocios traspasando terrenos del Estado a los reos por valores que van desde 100 a 1.000 dólares".

Explicó que el objetivo de construir la cárcel modelo en Chonchocoro, era eliminar estas acciones basadas en la ley y el estricto cumplimiento del Reglamento Interno de Penas y Sanciones.

Agregó que "se está afectando intereses que mueven grandes sumas de dinero desde el interior de la cárcel y cuando se intenta poner el cascabel al gato se pide la separación de mis funciones; creo que esto no solucionará el problema".

RENUNCIA IRREVOCABLE

Olivares anunció que hoy dejará sus funciones y renunciará públicamente, a horas 10:00 en el penal de San Pedro.

TELEFONOS MONEDEROS

Antes de renunciar, Olivares denunció que el gobernador del penal de Chonchocoro, contraviniendo el Reglamento de Penitenciarias, realizó gestiones ante la Cooperativa de Teléfonos COTEL, para la instalación de teléfonos monederos en ese recinto.

"Nuestro reglamento -afirmó- prohibe que los internos tengan teléfono y dispone que sólo tengan acceso a ellos en casos excepcionales e indispensables". Recordó que la experiencia demostró que los teléfonos servían para hacer negocios, provocar amotinamientos y otro tipo de acciones.

El gobernador de Chonchocoro, Cnl. José Javier Orosa, respondió a la denuncia que el trámite no fue iniciativa suya, sino por instrucciones superiores.

...ero, pasa meses intentado ser repatriado

...loto inglés contratado por la DEA ...andonado a su suerte en La Paz

...ames Shaw, un piloto comercial inglés contratado ...DEA para una oficina de la DEA en New Orleans, ...Estados, permanece desde hace 10 meses abando... ...a suerte en Bolivia, luego de haber llegado hasta ...a participar en una misión secreta que nunca se

...un hombre de 53 años que ha trabajado para la ...tras acciones antidroga durante los últimos ocho ...casado con una joven boliviana, María del Carmen ...Shaw, quien llegó ayer agitada a PRESENCIA para ...horrible historia que vivió junto a su compañero en ...meses.

...meses en La Paz durante mucho tiempo y ya casi sin ...dinero: la DEA estafó a mi marido", se quejó ...María del Carmen, casada con el inglés desde ...hace un año, cuando lo conoció accidentalmente ...Miami.

...AL A SANTA CRUZ, NADA

...dijo que ejecutivos de la DEA desde New ...contacto con Shaw hace un año en Brasil ...vivían en ese tiempo-, para instruirle que se ...Cochabamba. Una vez allí, debía conducir un ...hasta un lugar no precisado, donde la ...narcóticos pretendía capturar a unos compra...

...normalmente ocurría en otros contratos, le dije... ...más instrucciones después", señaló.

...Apenas esposa llegaron entonces a Cochabamba ...se desazón, nunca recibieron las instrucciones ...

...muchos días pero no pasaba nada. Así que ...viajó a Santa Cruz, desde donde era más fácil ...comunicación con New Orleans, ya que él no disponía ...las tarjetas de crédito para hacerlo", relató.

...en Santa Cruz, el piloto logró hablar con el ...de New Orleans. Pero éste sólo le dijo que ...aguardando y le recomendó además que no hablara ...un miembro de la DEA en Bolivia porque, le aseguró, ...de una misión extraordinariamente reservada".

...que pasaron muchos días, las instrucciones no ...llegaron, para nuestra desgracia, agentes civiles loca... ...dimos si de la DEA o de Migraciones, vigilaban ...el hotel donde estábamos alojados. Temía... ...algo iba a ocurrir", dijo María del Carmen.

...Un poco tiempo, los agentes intentaron ingresar ...suerte a la habitación de los Shaw pero el piloto logró

...EMBAJADA

...se puso muy nervioso y, cansado de no recibir ...y del peligro que acechaba su vida, decidió ...a La Paz junto a su mujer, para que la embajada ...le ayudara a encontrar una solución.

...Amables, los funcionarios de la embajada en La Paz ...ofrecieron que realizarían un trámite de repatriación ...gobierno de Inglaterra para que pudiésemos irnos.

...nos pidieron tres cosas: que tuviéramos paciencia, ...mantuviéramos con la embajada de Estados Unidos y que ...no hiciéramos ninguna publicación", contó la mujer. ...lo hicimos", dijo.

...varias semanas hasta que, en una visita a la ...los Shaw recibieron la noticia esperada: su go... ...había decidido repatriarlos.

...mucha emoción. Nos dieron la fecha del vuelo ...comenzaron a prometer algún dinero para pagar una cuenta muy grande que teníamos en el hotel donde estábamos alojados.

"Uno de los funcionarios nos acompañó al hotel y le prometió al dueño que la embajada pagaría todo. Pero no disfrutamos mucho. Algo pasó y el mismo funcionario llamó al hotel para decir que la embajada ya no se hacía cargo de nada. Horas después nos comunicaron que la repatriación se había suspendido por instrucciones del gobierno inglés", dijo.

Exasperado, Shaw decidió tomar contacto con la BBC de Londres -una de las cadenas radiales más grandes del mundo- para revelar las dificultades que tenía.

"Pocos días después, dos reporteros de la BBC tocaron a la puerta y le tomaron tres horas de grabaciones. Han dicho que no pueden publicar nada todavía, hasta hacer ellos sus propias investigaciones.

"Mientras tanto, ya no tenemos dinero y no sabemos qué hacer. Peter ha pensado que tal vez lo mejor es presentarse en Migraciones y pedir su deportación. ¿Usted puede darme un consejo?", le preguntó María del Carmen al periodista de PRESENCIA.

FORM K1 (revised 1980)

UNDERTAKING TO REPAY
BY CITIZEN OF A COMMONWEALTH COUNTRY OR DEPENDENT TERRITORY

I, (Mr/Mrs/Miss and full name in block letters) PETER JAMES SHAW
born at ..... on (date) 24 OCT 1936
holder of British passport number 700032213
issued at British Embassy Montevideo on 21 December 1989
hereby undertake to repay on demand to the Government of the United Kingdom of Great Britain and Northern Ireland the expenditure of all such sums as are paid on my behalf or advanced to me by the Consul-General/Consul/The British High Commissioner at La Paz for the purpose of, or in connexion with, the repatriation to Monterrey, Mexico of myself and the survivors of my family accompanying me, and to pay all appropriate Consular Fees chargeable in respect of the repatriation.

Items are		Local Currency	£
**(1) Fares	US$	3.655	2204.52
Subsistence	US$	100	59.14
Miscellaneous Costs	Bs.	190	25.96
Less the consideration made by me:			
Consular Fees:			
Repatriation Fee:			30.00
Attendance Fee (hours at ... per hour):			5.00
Passport/Emergency Passport Fee:			
		Total	2323.47

**(1) All sums paid on my behalf for the purpose of, or in connexion with, the repatriation and maintenance pending repatriation of myself and members of my family accompanying me, which sums I undertake to repay as stated by me.

Copia fotostática del formulario de repatriación que llenó sin éxito Shaw para la embajada inglesa, con el fin de ser devuelto a su país. El documento fue entregado a este diario por su esposa, María del Carmen López de Shaw.

Otro golpe al EGTK

Hermano de supuesto cabecilla rebelde detenido en Cochabamba

Mauricio García y una mujer extranjera fueron traídos ayer a La Paz.- El lunes se realizará audiencia de Habeas Corpus para matrimonio García-Alarcón.

Los organismos de seguridad del Estado asestaron un duro golpe al subversivo Ejército Guerrillero Tupac Katari, cuando el pasado martes por la noche, detuvieron al hermano del supuesto cabecilla de esta organización Raúl García.

La acción que se realizó en la ciudad de Cochabamba logró dar con una casa de seguridad del grupo subversivo, donde fue detenido Mauricio García Linera (hermano de Raúl García) y a una mujer de nacionalidad mexicana. Ambos fueron trasladados la noche del miércoles a la ciudad de La Paz, donde permanecen incomunicados .

Según la agencia de noticias ERBOL, la hermana de Raúl García, quien llegó ayer a nuestra ciudad, reveló que el pasado martes efectivos policiales allanaron su domicilio en la ciudad de Cochabamba y no encontraron nada.

"Mi hermano, el médico Mauricio García Linera -afirmó-, fue traído a La Paz por orden del jefe de Inteligencia Cnl. Jorge Linares y días previos a su detención fue citado e interrogado en la ciudad de Cochabamba".

En relación a estos casos, el comandante de la Policía, Gral. Jaime Céspedes, pidió a la prensa tolerancia para conocer los detalles de las investigaciones, y comentó que con la detención de los esposos García-Alarcón, la tarde del 9 de marzo en las inmediaciones del estadio Hernando Siles, se dio "con la cabeza de la madeja que comenzó a desenredarse".

"Habrán más detenidos, se descubrirán más casas de seguridad y conoceremos toda la actividad del grupo terrorista", aseguró el jefe policial al declarar que existen serios indicios de culpabilidad sobre los esposos García-Alarcón de su vinculación con el subversivo EGTK.

Céspedes anunció que el lunes Sylvia Alarcón y Raúl García pasarán al Ministerio Público, donde se pedirá su procesamiento por terrorismo y alzamiento armado.

HABEAS CÓRPUS

A once días de la detención de los esposos Silvia Alarcón de García y Raúl García Linera, la familia decidió interponer un recurso de habeas corpus en contra del ministro del Interior, Carlos Saavedra y el comandante de la Policía, Jaime Céspedes.

La demanda fue admitida ayer por el juez 3º. de Partido en lo Penal, Fernando Oblitas, quien fijó para el lunes a horas 17:00 la audiencia.

El abogado de los esposos García Linera, Oscar García Suárez, explicó que durante la audiencia de habeas corpus demostrará la violación de los derechos constitucionales de ambos procesados.

JUICIO

Con la declaración indagatoria de Felix Arismendi Cayza y Jesús Rojas Lucana, el juez 11º. de Instrucción en lo Penal, Ósvaldo Osinaga, comenzó ayer el proceso contra los primeros presuntos integrantes de la célula "Julian Apaza", del denominado Ejército Guerrillero Tupac Katari.

Arismendi que fue detenido el 22 de febrero en la comunidad de Inca Caturapi, Provinia Omasuyos del Departamento de La Paz, y el vocal del Concejo de Reforma Agraria, Jesús Rojas Lucana, arrestado el 26 de febrero, negaron tener vinculación con movimiento terrorista alguno.

"No conozco siempre que es guerrilla. Pasando por Apacheta vi inscripciones del EGTK, pero no sabía qué era", declaró ante el juez el sindicado Félix Arismendi al denunciar que fue sometido a presiones sicológicas y torturas para lograr sus primeras declaraciones.

Por su parte, Rojas negó conocer a Arismedi. Dijo que se enteró sobre el EGTK y los atentados por los medios de comunicación.

El juez Osvaldo Osinaga, al concluir la audiencia notificó a ambos procesados a que en el término de 20 días asuman su defensa presentando pruebas de cargo y descargo.

Asimismo, dispuso la detención preventiva de ambos en el penal de San Pedro.

Se construirá una plaza al lado del Palacio de Gobierno

El alcalde Julio Mantilla an... ció ayer la construcción de ... nueva plaza, que estará ubicad... lado de Palacio de Gobierno. ... proyecto recibió el apoyo del Pr... dente de la República, Jaime P...

En una visita realizada al ... de Estado, la autoridad munic... acompañada del presidente ... Concejo, Juan Ayoroa, indicó ... la plaza estará en un área ubic... en la parte posterior del Palac...

Mantilla señaló que la obra ... dría estar concluida para el an... sario cívico paceño, el 16 de jul... estaría ubicada frente al Insti... Boliviano de Cultura.

La respuesta y el apoyo del ... sidente de la República fue in... diato, afirmó el alcalde, quien ... más informó al Primer Manda... de una serie de proyectos qu... pretende desarrollar en la ciu... de La Paz.

Dijo que entre ellos est... entubamiento del río Choque... en San Jorge, que permitirá ... tar de mejor modo la reside... presidencial ubicada en esa z...

Entre otros proyectos, mencio... mejora de la terminal de buses ... ciudad y un mejor uso de la est... ferroviaria, en una obra conjunt... el municipio de El Alto.

Los representantes muni... les manifestaron que la idea ... plaza está plenamente respal... por el jefe de Estado, por lo q... obra podría ser concluida a m... dos de julio de este año.

La visita de Mantilla y A... fue para felicitar al presiden... el acuerdo logrado en llo, inic... que el Alcalde de La Paz calif... muy positiva para la nación ... debía hacerse extensiva a las ... nes de Mollendo y Matarani...

...dignación por versiones ...anónimas" de ruido de sables

- "El presidente Paz está muy molesto", afirmó el ministro de Informaciones. Pedirá explicaciones a la agencia de noticias española EFE

...ministros del Interior, Car... ...saedra y de Informaciones, ...Céspedes, calificaron ayer ...tigantes las afirmaciones ...dias ayer en medios perio... ...en sentido de que se esta... ...preparando un golpe de Estado ...país.

...ministro Saavedra, conside... ...esos informes "no sólo deni... ...las Fuerzas Armadas que ...demostrado una vocación de... ...cracia desde hace 10 años, sino ...el pueblo boliviano.

...más grave -dijo- es ...imagen del país se ...torada a nivel in... ...cional porque, en ...hecho, no existe nin... ...sidero para que ...una afirmación de ...cteristicas difun... ...por un cable de la ...de noticias es... ...EFE.

...referirse al conte... ...de la noticia difun... ...por la agencia in... ...cional, destacó que ...de los elementos ...creíbles era que ...una fuente ofi...

...que otorgue a la nota un fundamento sólido. ...componente del daño a la imagen interna... ...del país lo constituye una tendencia a ...lar lo peyorativ...

que está haciendo grandes esfuerzos para avanzar en materia democrática", afirmó Saavedra.

Por su parte, el ministro de Informaciones señaló que no era comprensible la irresponsabilidad y el daño efectuado contra el país, con publicaciones de prensa que perjudican la imagen externa de Bolivia.

"Molesta el perjuicio que se produce a un país que avanza poco a poco en una democracia que ha sido iniciada hace varios años atrás, sin que hayan interrupciones", dijo Céspedes.

Anunció que se tomará contacto con los personeros de EFE, a quienes se les pedirá pruebas de la noticia enviada al mundo y que afectan la imagen nacional.

Al referirse a la institución castrense, el ministro dijo que las Fuerzas Armadas se sienten profundamente heridas en su dignidad, porque no tienen la menor intención de alterar el proceso democrático boliviano.

Dio cuenta que se procederá con cautela, pero con rigurosidad, para sancionar a quienes están afectando la imagen internacional del país.

POLI-NOTAS

REBELDE HASTA ABRIL

El Tribunal de Honor conformado en ADN para juzgar al rebelde Juan Luzio emitirá su sentencia en el curso de los próximos doce días, en razón de que la fecha límite para hacer conocer un fallo es el 1º de abril, según los estatutos de esa fuerza política.

Uno de los miembros del tribunal adenista, el dirigente Carlos Farah, anunció oficialmente que el senador Luzio será juzgado en rebeldía debido a que no se presentó a asumir su defensa luego de haber sido notificado el pasado martes.

Juan Luzio es procesado por una serie de cargos que derivarán en una sanción, que presumiblemente será su expulsión de las filas adenistas. "Ya hay una sentencia en mi contra", reveló el rebelde reiterando que lo único que ha pedido es la democratización de su partido. "Me opongo a la dedocracia, por eso me juzgan", dijo.

El senador rebelde desconoció al tribunal disciplinario adenista, demandando la declinatoria de su jurisdicción y competencia para juzgarlo. "Es un tribunal que usurpa funciones que no le competen por lo que sus actos son nulos de pleno derecho", dijo en previsión a una sentencia en su contra.

Al respecto, Carlos Farah se limitó a decir que la posición del rebelde no está sujeta a derecho por lo que no tiene ninguna validez.

JUICIO INCONSULTO

(ANF).- El diputado Guillermo Richter no consultó a la dirigencia del Movimiento Nacionalista Revolucionario (MNR) para iniciar un juicio de responsabilidades en contra de seis magistrados de la Corte Suprema de Justicia, dijo ayer el senador movimientista Raul Lema.

Richter anunció en Sucre su intención de instaurar un proceso de responsabilidades en contra de seis de los doce ministros de la Corte Suprema que rechazaron las demandas de excusas y recusaciones planteadas por él, en el recurso de impugnación a la Ley de Privatizaciones.

"El partido no fue consultado", dijo Lema declinando comentar el asunto ante la posibilidad de que el juicio de Richter prospere y el Senado tenga que asumir el papel de juzgador.

Sin embargo, opinó que un juicio es innecesario, "por muy justificado que éste sea", porque muchos de los ministros de la Suprema se jubilarán este año. Lema considera que no es recomendable la sugerencia de Richter por el proceso electoral al que ingresará el país en los próximos meses.

JUICIO CRIMINAL

(ANF).- El subjefe adenista, Guillermo Fortún, reaccionó airado ayer ante las acusaciones que formuló el alcalde de Cochabamba, Germán Carmona de UCS, en contra del general Hugo Banzer, a quien acusó de ser "el asesino más grande de Bolivia".

"La cúpula adenista ordenó a la dirigencia del partido en Cochabamba iniciar un juicio criminal por calumnia y difamación en contra del burgomaestre ucesista", dijo Fortún. La demanda será presentada ante la justicia ordinaria de la capital cochabambaina en el curso de los próximos días.

Durante una acalorada sesión celebrada los pasados martes y miércoles, Carmona Borda lanzó duras y graves declaraciones no sólo en perjuicio del jefe de ADN, sino también en contra de los propios miembros del Concejo Municipal de la capital valluna.

En respuesta, los concejales aprobaron la censura del alcalde y esperan la renuncia de éste para elegir a un nuevo titular de la comuna.

En La Paz, Cochabamba y Santa Cruz

Inversión per cápita en salud asciende a los 8 dólares

La inversión estatal per cápita en salud en las ciudades de La Paz, Cochabamba y Santa Cruz asciende a los 8 dólares anuales, suma "aceptable" por los organismos financieros internacionales, aunque "insuficiente" frente a las necesidades.

Esta inversión se realiza, principalmente, con el apoyo de un préstamo de 20 millones de dólares proveniente del Banco Mundial con destino a la ejecución del Proyecto Integrado de Servicios de Salud (PROISS) que el ministerio de Salud ejecuta desde 1989, informó a PRESENCIA el director de Unidad Sanitaria de La Paz, Dr. Guido Monasterios Vergara.

El PROISS tiene como objetivos la reorganización del ministerio de Salud, su descentralización y transferencia de responsabilidades a regiones, la reorganización regional de los servicios y la coordinación y la identificación de funciones y de ítems, entre otros objetivos, dijo.

El proyecto, agregó, ha permitido invertir aproximadamente 8 dólares percápita en servicios de salud en las ciudades de La Paz, Santa Cruz y Cochabamba, eje central del país.

La inversión consistió en la provisión de insumos, equipamiento e infraestructura.

El monto ha sido considerado por el director de la Unidad Sanitaria como "aceptable, aunque aún "insuficiente" para atender satisfactoriamente la salud de la población".

En varias zonas de La Paz, de acuerdo con el informe del doctor Monasterios, un médico en una posta sanitaria debe atender a 20.000 habitantes, la situación en las provincias paceñas se agudiza.

Aunque el problema tiene que ver con la reorganización de los recursos humanos para evitar concentraciones, Monasterios afirma que aún hacen falta recursos que puedan ser invertidos en infraestructura sanitaria y también recursos humanos.

En La Paz hay apenas una enfermera por cada médico que atiende una posta cuando los indicadores señalan que tendría que haber tres, explicó.

El proyecto, en opinión de esa autoridad, está dando resultados positivos por el reordenamiento de los servicios de salud y un mejor control desde la Unidad Sanitaria. "Los objetivos se están cumpliendo, y en algunos casos, ellos han sobrepasado lo previsto", según lo ha reconocido el Banco Mundial en un primer informe acerca de la marcha del proyecto en dos años, dado a conocer en marzo de 1991.

El Banco Mundial también ha elaborado la evaluación del tercer año del programa, informe que será conocido próximamente.

Hasta el año en curso, el proyecto ha tenido un mayor avance, según la autoridad mencionada que considera que, por esa razón, los desembolsos del Banco Mundial son regulares.

La Paz ha recibido un total de 1,4 millones de dólares con el proyecto, y tiene comprometidos muchos recursos más para su pronta canalización.

Como parte del proyecto, se han adjudicado cinco licitaciones para la construcción de infraestructura en salud por un monto de 140.000 dólares.

OTRAS REGIONES

La inversión per-cápita en otras capitales y provincias no la[illegible]

Para la atención de s[illegible] del país, se ha aprobado [illegible] millones de dólares con [illegible] proyecto similar al PROIS[illegible] terios.

El préstamo proveni[illegible] teramericano de Desarro[illegible] nismo que ha aprobado [illegible] de los recursos en un tie[illegible] un año.

Empero, la inversión [illegible] en el eje central como en [illegible] también cuenta con el a[illegible] de Inversión Social, orga[illegible] priorizado la atención a[illegible] ló el director de la Unidad [illegible] Paz.

CAMBALACHE

Por Mery Flores Saavedra

PIEDAD

Magistrados de la Excelentísima Corte Suprema de Justicia, pid[illegible] respetabilidad para el tercer poder del Estado, ante la arremetid[illegible] recusaciones emergentes del recurso de nulidad planteado por un parti[illegible] la Ley de Privatizaciones, entendemos que el máximo tribunal de ju[illegible] mecanismos legales para coartar conductas que dañen la majestad de[illegible] creo que sea necesario pedir piedad ¿no es cierto?

PARECE QUE VA LLOVER

Negros nubarrones amenazan la paz social del país, ante la [illegible] sectores de trabajadores, llámense estos trabajadores de la educa[illegible] y otros, por una serie de reinvidicaciones de carácter económic[illegible] mecanismos que buscan soluciones más justas a través del diál[illegible]

INUNDACIONES

Mientras desgraciadamente los hermanos del Beni soportan [illegible] naturaleza con fuertes inundaciones, nosotros acá en La Paz [illegible] soportar los cortes de tránsito y otras cosas por las permanentes m[illegible] que inundan las calles de esta ciudad.

MAESTROS

Nuevamente los maestros anunciaron ingresar a una huelga i[illegible] qué?, porque son los buenos muchachos que nadie los puede pan[illegible] comentario te lo dejo a ti amigo lector.

SE DICE

Que, posiblemente se tendrán que subir los precios en el consu[illegible] eléctrica, bueno al paso que van las cosas estamos listos con esa[illegible]

AL ROJO VIVO

Adan Soria Díez Canseco, Ministro de la Corte Suprema de J[illegible] que, "la resolución de la sala plena que rechaza las excusas y [illegible] presentadas por el Diputado Richter del MNR, en la nulidad [illegible] Privatización es un documento absolutamente deleznable", condu[illegible] el Ministro mencionado abre cauces divergentes en la ya golpeada [illegible] (por moros y cristianos) ¿será que ni siquiera en el interior del te[illegible] Estado hay consenso?

CONDEPA Y MBL

Ambos partidos políticos reconocieron que tienen los mism[illegible] mismos planes de trabajo y todo lo demás. Luego acordaron unir[illegible] el período de la etapa pre-eleccionaria, para luego cada uno [illegible] presentar sus candidaturas a la Presidencia de la República. [illegible] a una pareja de enamorados quienes se amaron ciegamente e hi[illegible] para ir a un motel para conversar.

PNUD/OSP

LA OFICINA DE SERVICIOS PARA PROYECTOS
ENTIDAD DEL PROGRAMA DE LAS NACIONES UNIDAS PARA EL DESARROLLO
Y
AGENTE DE COMPRAS DEL GOBIERNO DE BOLIVIA

En nombre y por cuenta de la
DIRECCION DE COOPERACION INTERNACIONAL Y PREINVERSION (DICOPRE) DEPENDIENTE DE LA SUBSECRETARIA DE INVERSIONES PUBLICAS Y COOPERACION INTERNACIONAL DEL MINISTERIO DE PLANEAMIENTO Y COORDINACION (MPC) Y CON EL FINANCIAMIENTO DEL
BANCO INTERAMERICANO DE DESARROLLO
CONVENIOS ATN/SF - 3697-BO Y ATN/SF - 3697-BO

INVITA

A las firmas consultoras y consorcios de firmas consultoras preseleccionadas a presentar propuestas técnicas y económicas para el programa:
ESTUDIOS DE SANEAMIENTO BASICO CENTROS URBANOS

De acuerdo con la siguiente relación:

LICITACION INTERNACIONAL OSP/BOL/453/599 - BID

PAQUETE No. 1 (Contrato No. 1) - LA PAZ - POTOSI
- LAHMEYER, GITEC, TECNOSAN, SICO.
- HARZA, GRIMAUX, ENE -1, CONSOT
- GERMAN WATER, SALZGITTER. KITTELBERGER, GALINDO.
- STCV S. de R.L., SERVIZI.
- HAZEN & SAWYER, GREELEY, CAEM.
- BRGM, SEURECA, SOGREAH, IID.

LICITACION INTERNACIONAL OSP/BOL/453/600 - BID

PAQUETE No. 2 (Contrato No. 3) - SANTA CRUZ - RIBERALTA - MONTERO
- RHEIN RUHR, GKW CONSULT, SOGREAH, CPM - CONANDINA.
- HAZEN & SAWYER, GREELEY, CAEM.
- LAHMEYER, GITEC, TECNOSAN, SICO.
- HIDROSERVICE.
- SONDOTECNICA, CONTEGRAL.

LICITACION INTERNACIONAL OSP/BOL/453/601 - BID

PAQUETE No. 3 (Contrato No. 2) - COCHABAMBA - TARIJA - HUANUNI
- RHEIN RUHR, GKW CONSULT, INYPSA, CPM - CONANDINA.
- C. LOTTI.
- HARZA, GRIMAUX, ENE-1, CONSOT.
- GERMAN WATER, SALZGITER, KITTELBERGER.
- STCV S. de R.L., SERVIZI.
- MULTISERVICE, ROMULO NOYA, UNIVERSAL.

Las bases de concurso y términos de referencia podrán ser retirados sin costo alguno, previa presentación de una solicitud escrita, en la oficina del PNUD/OSP de la ciudad de La Paz, situada en el edificio Santa Isabel, Av. Arce Nº 2529, bloque "C", 2do. Mezzanine, a partir del 25 de marzo de 1992.
El PNUD/OSP recibirá las propuestas, en sobre cerrado y sellado, únicamente en la dirección antes mencionada, hasta el 26 de mayo de 1992 a horas 12:00 local y procederá al acto de apertura el mismo día de acuerdo con el siguiente horario:

LICITACION INTERNACIONAL	HORA DE APERTURA
OSP/BOL/453/599 - BID	15:00
OSP/BOL/453/600 - BID	16:00
OSP/BOL/453/601 - BID	17:00

María Esther Borda Vda. de Zambrana

Q. E. P. D.

Invita a sus amistades y demás personas piadosas a elevar una oración por el eterno descanso de su alma, recordando los seis meses de su sensible fallecimiento.

La Paz, 20 de marzo de 1992

Censo

Para contarno contamos co

COLEGIO DE CONTADORES DE LA PA

El Directorio del Colegio de Contadores de La Paz, tiene el sentimient comunicar el fallecimiento del que en vida fue:

Cr. Gral. FERNANDO VELASCO JAMES

Past-presidente de nuestra institución, e invitan a los asociados se dignen asistir misa de cuerpo presente a Hs. 15:00 y posterior traslado de sus restos mortales Cementerio General el día de hoy viernes 20 del presente a Hs. 16:00.
El cortejo fúnebre partirá del Edificio Aspiazu (Calle 20 de Octubre esquina Aspiaz

La Paz, marzo de 1992

El Centro de Residentes de Villazón en la ciudad de La Paz y la Asociación de Mujeres Acción por la provincia Modesto Omiste del departamento de Potosí, tienen el sentimiento participar el sensible fallecimiento del señor:

H. GILBERTO CORTEZ CHAIN

(Q. E. P. D.)

Haciéndole llegar nuestros sentimientos de pesar a su atribulada familia, a las instituciones q perteneció en vida y a toda la comunidad villazonence. Asimismo se permiten invitar a la misa de réquie que en sufragio de su alma se mandará a oficiar el día sábado 21, a horas 11.30 a.m. en la Iglesia San Ju de Dios (Loayza - Camacho).

La Paz, marzo de 1992

tinoamérica

Europa anulan conquistas laborales

ACAS, 19 (EFE).- Muchos gobiernos europeos in- ar los beneficios sociales que lograron los traba- ar seguir una corriente neoconservadora, mientras os de izquierda se han callado y sólo los sindicatos s, afirmó hoy en Caracas el líder sindical español Redondo.

ndicalista, secretario general de la socialista Unión de Trabajadores de España (UGT), participa en el XV de la Confederación Internacional de Organizacio- Libres (CIOSL) junto a más de 1.500 delegados s continentes.

o Redondo criticó el modelo de "capitalismo salvaje" que intenta consolidarse a nivel internacional y que ha producido "la mayor concentración de riqueza que se conozca en la historia y la oligarquización de la economía".

El dirigente sindical aseguró que muchos gobiernos en Europa han caído en la tentación de hacer caso a "un discurso conservador" que han realizado algunos dirigentes como la ex primera ministra del Reino Unido Margaret Thatcher.

"El grave error cultural y político de los partidos de izquierda es no haber seguido concretando lo que son las aspiraciones de las fuerzas de progreso, la justicia social y el reparto equitativo de la renta", dijo Redondo.

En Caracas

Violenta represión a marcha de protesta

CARACAS, 19 (EFE).- Fuertes disturbios se produjeron hoy, jueves, en el este de Caracas, cuando la policía disparó gases lacrimógenos y detuvo a unos 25 estudiantes que participaban en una marcha ilegal contra el gobierno del presidente, Carlos Andrés Pérez.

Los disturbios se registraron en la zona de Petare, oeste de Caracas, cuando la policía disolvió violentamente a los manifestantes, en su mayoría estudiantes y vecinos, que se disponían a recorrer Caracas de oeste a este, indicó un representante de las organizaciones estudiantiles convocantes.

Como consecuencia de los enfrentamientos, se produjo un ambiente de gran tensión en la zona de Petare, un populoso barrio en el que residen 500.000 personas, debido a que los manifestantes se replegaron y luego volvieron al lugar de la concentración, donde fueron reprimidos por la policía que detuvo a 25 estudiantes.

Los organizadores indicaron que varios jóvenes presentan lesiones y síntomas de asfixia debido a los gases lacrimógenos.

La marcha fue declarada ilegal por el nuevo ministro de Relaciones Interiores, Luis Piñerúa Ordaz, el gobernador de Caracas, Antonio Ledezma y el alcalde de Petare, Enrique Mendoza.

Piñerúa Ordaz señaló que la marcha es ilegal porque está suspendida la garantía constitucional del derecho a manifestarse, mientras que el gobernador Ledezma aseguró que los manifestantes no llegarán al Congreso, objetivo de la protesta.

Piñerúa afirmó que los estudiantes venezolanos se caracterizan por su lucha contra la opresión y las dictaduras, por lo que "no entendía" que fueran ahora a secundar los intentos de "quienes pretendieron subvertir el orden y conculcar las libertades públicas y devolvernos a una nueva dictadura".

Las consignas de la marcha pedían amnistía para los procesados por el intento de golpe de Estado del 4 de febrero, la reducción del periodo presidencial y la convocatoria a elecciones generales en diciembre de este año.

El alcalde de Petare dijo que no iba a permitir que "personas extrañas al Municipio pretendan alterar el orden público y llevar a cabo saqueos y destrucción".

El dirigente estudiantil Luis Figueroa, presidente de la Federación de Centros Universitarios de la Universidad Central de Venezuela (FCU-UCV), aseguró que la marcha tiene como objetivo la restitución inmediata de las garantías constitucionales suspendidas; la renuncia del Presidente Pérez; la formación de un gobierno de emergencia y amnistía para los detenidos por los hechos del pasado 4 de febrero.

nochet causa malestar re Chile y Ecuador

dictador llegó imprevistamente a Ecuador, cuyo ente declaró que era una visita no grata.

TIAGO DE CHILE 19 (EFE).- El gobierno de Chile hizo hoy una represen- omática formal al gobierno de Ecuador en la que expresa su malestar por nes del presidente Rodrigo Borja sobre la visita a ese país del ero en jefe del Ejército, general Augusto Pinochet.

ero, el ministro de Relaciones Exteriores, Enrique Silva Cimma, informó s despacho al embajador de Ecuador en Santiago, Washington Herrera, s presente esta molestia, que aclaró reiteradamente que no era una omática sino "una representación".

ente socialdemocrata ecuatoriano, al enterarse ayer miércoles de la del general Pinochet en la capital ecuatoriana, declaró que éste no era a su país y lamentó que su gobierno no haya sido informado previamen- perada visita.

Cimma, explicó al embajador Herrera que el viaje de Pinochet a Ecuador ey correspondía a las vacaciones del general y por lo tanto éste sólo había l presidente Patricio Aylwin y al ministro de Defensa, Patricio Rojas.

ciller chileno agregó escuetamente que "la situación está superada".

bajador Herrera, en cambio, en breves declaraciones al salir del despacho Silva Cimma aseguró que el Canciller le había dado explicaciones y es por el viaje del general Pinochet a Quito.

tes tanto, el viaje del general Pinochet, que gobernó por 17 años este país regimen de facto, siguió generando polémica en Chile y políticos de la ilera protestaron hoy ácidamente por las declaraciones del presidente

ado de la ultraderechista Unión Democrática Independiente (UDI), ndo Coloma, indicó que el gobernante ecuatoriano generó situaciones no sólo para el general Pinochet "que ha estado enfrentado a muchos ntos" sino para todo el país.

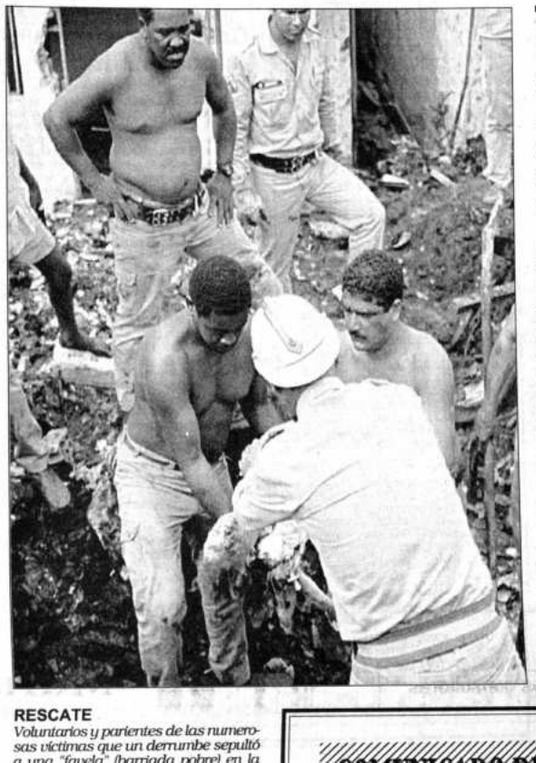

RESCATE
Voluntarios y parientes de las numerosas víctimas que un derrumbe sepultó a una "favela" (barriada pobre) en la ciudad brasileña de Belo Horizonte son vistos trabajando en el rescate de cadáveres y de sus escasas pertenencias. (Belo Horizonte, 19, Reuter)

Intensa búsqueda de autores de atentado en Buenos Aires

- Se registran domicilios sospechosos, en tanto que continuaban tareas de rescate de cadáveres que resultaban irreconocibles.- Argentinos salieron en marcha de repudio al atentado.

BUENOS AIRES, 19 (EFE).- La Policía Federal argentina efectuó hoy jueves varios registros en inmuebles de Buenos Aires en busca de pistas sobre los autores del atentado que el pasado martes destruyó la embajada israelí en esa capital, informó la agencia de prensa "DyN".

Los agentes registraron un número indeterminado de casas y apartamentos, uno de ellos situado a pocos metros del lugar donde explotó la bomba. En él vivían, presumiblemente, personas con rasgos árabes, según la misma fuente.

Las operaciones fueron dispuestas por la Suprema Corte de Justicia, que encabeza las investigaciones, en las que colaboran agentes especiales israelíes que llegaron hoy a Argentina y miembros de la Agencia de Información de EEUU (CIA).

León Arslanián, ministro de Justicia argentino, afirmó que "no caben dudas" de que el atentado fue planeado en el exterior del país y que contó con apoyo local.

Mientras, las organizaciones israelíes en Argentina fueron centro de una oleada de amenazas telefónicas en las que se advirtió a quienes convocaron a una marcha callejera en repudio del suceso que, de llevarse a cabo, habría una "masacre".

Los centros sociales y deportivos escuelas y templos judíos de todo e país permanecían hoy cerrados y vi gilados por los organismos de seguri dad, según una orden en ese sentid dada el martes pasado por el Ministe rio del Interior.

REPUDIO ARGENTINO

BUENOS AIRES, 19 (AP) - Decena de miles de argentinos, encabezados po el presidente Carlos Menem, marcharo hoy por el centro de la capital en repudi al atentado que el martes pasado des truyó la embajada israelí.

"No soy judía", dijo Antoni Ferrera, que portaba un ramo de flo res para dejarlo sobre las ruinas "Vine porque éste es un desagravio a género humano".

Los manifestantes recorrieron trayecto de doce cuadras por la aven da Nueve de Julio desde el Obelisco símbolo de Buenos Aires, hasta llega a pocos metros de la embajada, dor de las cuadrillas de rescate seguía removiendo los escombros.

Horas antes de la marcha había extraído el cuerpo de David ben Ra fael, el segundo diplomático en jerarquía de la legación después d embajador Itzhak Shefi.

Muchos manifestantes portaba carteles de cartón con la palabra

ntre países ricos y pobres

ses contrapuestos frenan dos ecológicos

ADUNIDAS, 19 (EFE).- El Norte-Sur ha producimiento total en las negosobre la Carta de la Tierra, documentos que debería cumbre de Río de Janeiro ambiente y desarrollo.

que agrupa a 128 países en y las naciones se echan mutuamente callejón sin salida en que las discusiones sobre la cibida como una declaraincipios sobre derechos y s de los estados para preteria.

s los países del Norte abo- documento "equilibrado" ambiente y desarrollo, el Sur se centra casi sólo en y la erradicación de la ulpa del deterioro ambiental insostenibles de producsumo" de los países ricos, y Por ello, den al Tercer recursos nuevos y tecnología.

s delegados han expresado que el enfrentamiento afecte ctores de la sesión preparatoria de Río, que se celebrará en s fechas definitivas aún no ido porque las inicialmente ncuerden con una fiesta reliamana.

dos modos, la sesión preparaomenzó en la ONU el pasado participación de casi todos piers miembros de la organi- terminará el 3 de abril, está ada, y hay un estancamiento s clave: qué ayuda adicional y tecnológica dará el Norte al Sur para que pueda desarrollarse sin agravar el deterioro del medio ambiente.

Tampoco ha habido progresos sustanciales en las negociaciones sobre la llamada "Agenda 21", plan de acción para integrar desarrollo y medio ambiente, que consta de más de 100 capítulos, y, que según la ONU, requeriría 125.000 millones de dólares anuales, de aquí al año 2000, en ayuda del Norte al Sur.

SAMAPA
SERVICIO AUTONOMO MUNICIPAL DE AGUA POTABLE Y ALCANTARILLADO

CIUDAD DE EL ALTO Y TALUDES OESTE Y ESTE DE LA PAZ
CORTE DEL SERVICIO DE AGUA POTABLE

SAMAPA lamenta comunicar a los usuarios de la ciudad de El Alto, Taludes Este y Oeste de la ciudad de La Paz, que con el objeto de verificar la integridad de los trabajos de emergencia realizados con motivo de la ruptura de la tubería TUNI-EL ALTO realizará el corte del servicio de Agua Potable el día domingo 22 de marzo de 1992, de horas 8.00 a 20.00 p.m., por lo que recomienda a los interesados tomar las precauciones pertinentes.

La Paz, marzo 20, 1992

COMUNICADO DEL CENTRO DE DESARROLLO FORESTAL REGIONAL NORTE

Considerando la crítica situación por la que atraviesa el departamento del Beni a consecuencia de las inundaciones, el Centro de Desarrollo Forestal - Regional Norte, comunica que ha postergado la realización del seminario "**Medio Ambiente y Desarrollo Amazónico**" para las fechas 13, 14 y 15 de abril de la presente gestión, rogando a las instituciones, autoridades y personalidades que han sido invitadas a este evento tomar debida nota de esta postergación.

Trinidad, 19 marzo de 1992

CENTRO DE DESARROLLO FORESTAL - REGIONAL NORTE

CORDECRUZ
"LAS OBRAS NUESTRO MEJOR ARGUMENTO"

INVITACION PUBLICA Nº SCZ - 1976

LA CORPORACION REGIONAL DE DESARROLLO DE SANTA CRUZ CON FINANCIAMIENTO DEL FONDO DE INVERSION SOCIAL (FIS)

nvita a Empresas Constructoras a presentar propuestas para la construcción de a ESCUELA LUIS ESPINAL, ubicada en la ciudad de Santa Cruz barrio La Fortaleza.

COSTO ESTIMADO: Bs. 331.800.-

Los Pliegos pueden ser adquiridos en oficinas de Secretaría General de CORDECRUZ, ubicadas en la Av. Omar Chávez Ortiz, esq. Pozo, por el precio de CIEN 00/100 BOLIVIANOS. Estos documentos están dispuestos para consulta en la oficina zonal de F.I.S. Santa Cruz.
Las propuestas deberán ser presentadas en las oficinas de Secretaría General de CORDECRUZ, 5º piso hasta horas 17.00 p.m. del 7 de abril de 1992.
La apertura de sobres se realizará en acto público a horas 10.00 a.m. del 8 de abril de 1992 en dependencias del 6º piso de CORDECRUZ.

Santa Cruz, marzo de 1992

CORDECRUZ
"LAS OBRAS NUESTRO MEJOR ARGUMENTO"

INVITACION PUBLICA Nº SCZ - 5693

LA CORPORACION REGIONAL DE DESARROLLO DE SANTA CRUZ CON FINANCIAMIENTO DEL FONDO DE INVERSION SOCIAL (FIS)

Invita a Empresas Constructoras a presentar propuestas para la construcción del **CENTRO DE SALUD DE AREA LA BRECHA**, ubicada en la comunidad La Brecha en el cantón Alto y Bajo Isoso de la provincia Cordillera del departamento de Santa Cruz.

COSTO ESTIMADO: Bs 212.800.-

Los Pliegos pueden ser adquiridos en oficinas de Secretaría General de CORDECRUZ, ubicadas en la Av. Omar Chávez Ortiz, esq. Pozo, por el precio de CIEN 00/100 BOLIVIANOS. Estos documentos están dispuestos para consulta en la oficina zonal de F.I.S. Santa Cruz.
Las propuestas deberán ser presentadas en las oficinas de Secretaría General de CORDECRUZ, 5º piso hasta horas 17.00 del 7 de abril de 1992.
La apertura de sobres se realizará en acto público a horas 9.00 a.m. del 8 de abril de 1992 en dependencias del 6º piso de CORDECRUZ.

Santa Cruz, marzo de 1992

Estados Unidos y Europa

Hora de prueba para la CEI

KIEV, 19 (EFE).- La reunión que celebrarán mañana, viernes, en Kiev, capital de Ucrania, los líderes de los países miembros de la Comunidad de Estados Independientes (CEI) será el Rubicón que pondrá a prueba la supervivencia de esta entidad surgida de las ruinas de la antigua Unión Soviética.

Los jefes máximos de los 11 países que integran la CEI se dan cita en Kiev en momentos en que las tensiones entre Rusia y Ucrania -las repúblicas más poderosas de la extinta URSS- amenazan con romper la frágil unidad que todavía existe entre sus miembros.

La reciente declaración del presidente ucraniano, Leonid Kravchuk, de que su república no continuará la evacuación de las armas nucleares a Rusia por cuanto "hay dudas de que esté en condiciones y de que tenga la intención de destruirlas", ha desatado una nueva espiral de desconfianza entre los miembros de la CEI.

El portavoz de la presidencia ucraniana, Viktor Shliaposhnikov, reiteró el jueves que las armas nucleares permanecerán en el territorio de Ucrania y calificó de "desinformación típica a la que recurre Rusia" las versiones difundidas por la agencia independiente "Interfax" en el sentido de que Kravchuk se echó atrás en su decisión.

Esta situación ha agravado aún más las diferencias en el seno de la CEI y de hecho ha enfrentado a repúblicas que antes exhibían posturas similares: Kazajistán y Bielorrusia -los otros dos países junto a Rusia y Ucrania herederos de las armas nucleares soviéticas- tienen posiciones absolutamente encontradas.

Kazajistán ha condenado abiertamente la decisión de Kravchuk al denunciar que constituye una violación a los acuerdos fundacionales de la CEI, mientras que Bielorrusia, que cada vez se distancia más de Moscú, sostiene que se trata de "un asunto interno de un país independiente y soberano".

En este clima de discrepancias y recelos, los líderes de la CEI abordarán mañana 38 asuntos, de los cuales 17 corresponden a cuestiones militares, según han declarado fuentes próximas al Gobierno ucraniano.

El otro punto candente de las negociaciones será el pulso de fuerza que mantienen Rusia y Ucrania por el control de la flota del mar Negro.

Según el periódico ucraniano "Pravda Ukraini", Kravchuk insistirá mañana en la firma de una convención sobre la inadmisibilidad de la utilización de la fuerza o de la amenaza de su uso en las relaciones entre los miembros de la Comunidad.

En materia económica, el debate sobre el reparto de los activos y pasivos de la antigua Unión Soviética será, en opinión de los observadores, uno de los aspectos que suscitará mayores controversias.

Se retiró penúltimo candidato demócrata en Estados Unidos

WASHINGTON, 19 (EFE).- El ex senador de Massachusetts Paul Tsongas decidió renunciar a la candidatura del Partido Demócrata a la Presidencia de Estados Unidos por falta de fondos, informaron hoy, jueves, varias cadenas de televisión.

Tras su renuncia, únicamente Clinton y el ex gobernador de California Jerry Brown aspiran a la candidatura demócrata a la Presidencia en las elecciones del 3 de noviembre.

Tsongas contaba con el apoyo de 430 de los delegados que asistirán a la convención demócrata del próximo mes de julio en Nueva York, mientras que Clinton tiene ya 947 delegados.

El candidato, cuya campaña cobró un fuerte impulso con su victoria en las elecciones primarias de New Hampshire, el 18 de febrero, fue derrotado claramente por su rival y gran favorito demócrata, Bill Clinton, la pasada semana en el Sur y el martes último en los estados de Michigan e Illinois.

El ex senador demócrata tiene previsto anunciar su decisión en una conferencia de prensa convocada para las 15.00 hora local (20.00 GMT) en Boston (Massachusetts), según uno de sus portavoces citado por la cadena de televisión CBC.

El Papa pide valentía contra las mafias

SORRENTO (ITALIA), 19 (EFE).- El Papa Juan Pablo II visitó hoy, jueves, las ciudades napolitanas de Sorrento y Castellammare Di Stabia, consideradas el feudo de la Camorra (mafia), donde pidió a los italianos que reaccionen "con valentía y en modo efectivo" contra el crimen organizado.

"Os animo a reaccionar contra la Camorra sanguinaria y a uniros en una coalición del bien", manifestó el Pontífice ante varias decenas de miles de personas congregadas en los astilleros de Castellammare di Stabia, ciudad de 71.000 habitantes, donde la Camorra asesinó el pasado 12 de marzo a un concejal del Partido Democrático de la Izquierda (PDS, ex comunista) por haber denunciado la infiltración del crimen organizado en la sanidad local. Juan Pablo II agregó que "las fuerzas vivas" de la ciudad deben demostrar "realismo y coraje" para oponerse "de manera enérgica a la Camorra y a todas las formas de criminalidad y mafia que destruyen los valores humanos, sacrificando vidas y obteniendo ganancias ilícitas".

La visita del Papa a estas dos localidades de la costa amalfitana ha sido considerada por la Iglesia local como un "apoyo y un estímulo" del Pontífice a la población, "para que se rebele contra la Camorra", que sólo en Castellammare Di Stabia mató a 64 personas en los últimos tres años.

El arzobispo de Sorrento-Castellammare, Felice Cecce, dijo en su mensaje de saludo al Papa Wojtyla que para combatir al crimen organizado "no basta sólo la protesta, sino que son necesarias propuestas", en referencia a la necesidad de crear puestos de trabajo en una zona donde el paro alcanza cotas muy elevadas: 15.000 personas desocupadas sólo en Castellammare y 120.000 en toda la región amalfitana.

El obispo de Roma fue recibido en Sorrento por el ministro italiano del Interior, Vincenzo Scotti, quien expresó la firme voluntad del Gobierno para combatir el crimen organizado y quiso asegurar con su presencia que el Estado "no está ausente en el sur".

EE.UU. estudia ataque limitado a Irak

WASHINTON, 19 (EFE).- El presidente de EEUU, George Bush, considera la posibilidad de un ataque militar limitado contra Irak para acabar con sus armas de destrucción masiva, como estipulan las resoluciones de la ONU, según dijeron hoy jueves fuentes del Pentágono norteamericano.

Simultáneamente, las autoridades estadounidenses llevarían a cabo una serie de acciones "no militares" que ayudarían a un mayor aislamiento del régimen iraquí que preside Sadam Husein, destaca hoy la prensa norteamericana.

Bush dijo la semana pasada que "todas las opciones" han sido analizadas para forzar a Irak a cumplir los términos de cese el fuego que aceptó tras el final de la guerra del golfo Pérsico, en febrero de 1991, y las resoluciones del Consejo de Seguridad de las Naciones Unidas.

Fuentes militares que prefirieron el anonimato señalaron que si los iraquíes siguen postergando la destrucción de sus armas químicas y biológicas y de sus instalaciones nucleares, ese trabajo podría ser realizado a finales de la semana próxima por unidades aéreas y navales de EEUU.

Agregaron que el Pentágono ha entregado a Bush una serie de planes de ataque a determinados objetivos militares de Irak, en los que habría un aviso previo, de ser necesario, para evitar daños a la población civil de aquel país.

En el operativo serían utilizados bombarderos F-117 "invisibles" (llamados así por su capacidad de evadir los [illegible] enemigo) y el portaaviones "América", que el pasado [illegible] se unió a los buques de guerra norteamericanos [illegible] permanentemente el golfo Pérsico, subrayaron los [illegible]

La decisión de un ataque gradual depende [illegible] de la gira que lleva a cabo por Irak un equipo de [illegible] la ONU que supervisa en aquella nación la destrucción [illegible] armas químicas, biológicas, nucleares, así como [illegible] "Scud" y sus plataformas de lanzamiento.

En febrero pasado las autoridades de Bagdad [illegible] representantes de la organización mundial de [illegible] a cabo sus actividades en Irak, advirtiendo que [illegible] enérgica reacción del Consejo de Seguridad, [illegible] dado a los iraquíes un plazo que vencería el 28 de [illegible] se apresuren a la destrucción de sus arsenales.

Sin embargo, el subsecretario de Estado, Edw[illegible] dijo el martes en una audiencia en el Congreso sobre [illegible] EEUU en Irak, que al parecer no hay indicios de [illegible] ataque militar contra aquel país en los próximos [illegible]

Observadores políticos estadounidenses [illegible] la oposición a un ataque militar podría ganar [illegible] toma en cuenta que Egipto y Siria, aliados de [illegible] guerra del golfo Pérsico, manifestaron hoy que se [illegible] a una nueva operación bélica contra Bagdad.

Croatas y serbios rompen la tregua

ZAGREB, Croacia, 19 (AP) - Nuevos ataques de artillería dejaron ocho heridos en una ciudad croata, pero las violaciones al cese del fuego no impidieron que hoy continuaran dirigiéndose a la región más fuerzas de paz de la Organización de las Naciones Unidas (ONU) para mantener separados a combatientes serbios y croatas, dijeron autoridades.

En la república central de Bosnia-Hercegovina las tensiones se aliviaron luego que dirigentes serbios, croatas y musulmanes acordaron ayer que la república sea independiente, pero dividida entre cada uno de esos grupos étnicos.

En la ciudad oriental croata de Osijek hoy sonó una alarma general, luego que anoche cayeron allí más de 250 proyectiles de artillería, dejando siete heridos, mientras que fuerzas federales también lanzaron fuego de artillería en el frente central cerca de Nova Gradiska, registrándose un soldado herido, dijeron funcionarios locales.

Entretanto, un grupo de 50 soldados noruegos de las fuerzas de paz de la ONU se dirigían a Yugoslavia con una escala en Austria, dijo la Agencia Austriaca de Prensa.

Equipos de avanzada de esas fuerzas se han estado emplazando en diversos puntos para mantener separados a serbios y croatas, que emprendieron una intensa lucha luego que Croacia declaró su independencia en junio pasado.

Secesionismo amenaza a Ru

MOSCU, 19 (EFE).- El referéndum sobre la soberanía de Tartaria, teme sea la puerta de salida de esta república autónoma de su territorio al Gobierno que procura actuar con diplomacia para no empujar a la secesión.

El Parlamento ruso celebra hoy, jueves, una reunión especial invitaron a máximos dirigentes de Rusia, para estudiar la situación e consulta prevista para el próximo sábado.

Varios dirigentes rusos coincidieron ayer en afirmar que dan cr declaraciones de los dirigentes tártaros de que no pretenden separar pero advirtieron que el "sí" en el referéndum crearía una base jurí secesión.

El presidente ruso, Boris Yeltsin, declaró a los diputados que no pesimista y que lo principal ahora es "actuar con delicadeza, a amistosamente".

Sin embargo, dirigirá un mensaje televisado la víspera del plebisc evaluación a este problema que amenaza con desencadenar en Rusia de desintegración análogo al que acabó con la URSS.

El pasado 13 de marzo el Tribunal Constitucional de Rusia dec proclamación de Tartaria como "sujeto del derecho internacional" tienen primacía sobre las de Rusia, y consideró anticonstitucional referéndum y ambiguo el texto propuesto a votación.

Sin embargo, el legislativo de Tartaria, que se reunió el pasado modificó la pregunta de referéndum y se limitó a reiterar que la consul la secesión y sólo busca confirmar la soberanía de la república.

El Parlamento de Tartaria proclamó la soberanía de la república el 1 pasado, pero entonces los dirigentes rusos, sumidos en la lucha con central de la URSS, hicieron la vista gorda y el propio Yeltsin lanzó el le cada uno tome toda la soberanía que pueda tragar".

Valeri Zorkin, presidente del Tribunal Constitucional, declaró ayer en el plebiscito crearía un precedente peligroso, porque "si muchas e asumen el poder otros dirigentes, de ánimos nacionalistas, tendrí fundamentos jurídicos para la separación".

Zorkin afirmó que "el país está al borde de la catástrofe" e indi enviado un mensaje a Yeltsin y al Parlamento pidiendo que los pú medidas para prevenir la desintegración.

Sin embargo, advirtió contra el empleo de la fuerza para pres dirección tártara ya que esto, dijo, solo provocaría una nueva "vorágine

Ucrania no cede misiles

Kiev, 19 mar (EFE).- El presidente ucraniano, Leonid K mantiene su prohibición contra la continuación del traslado nucleares desde Ucrania hacia Rusia para su destrucción en e país, dijo hoy, jueves, un portavoz oficial.

Estas declaraciones desmienten una versión contraria del ruso, Boris Yeltsin.

SE NECESITA TIENDA de 7 x 4 m2 con preferencia en la Ceja del Alto sobre carretera a Oruro o adyacente.
Telfs. 363123 / 793739

ACLARACION
INVITACION PUBLICA Nº CBB-4306

EL CENTRO DE PROMOCION RURAL JESUS MARIA

CON FINANCIAMIENTO DE FONDO DE INVERSION SOCIAL (FIS)

Invita a **Empresas Constructoras** a presentar propuestas para la construcción de la **ESCUELA CENTRAL SACABAMBA** en la comunidad de Sacabamba, provincia Esteban Arce del departamento de Cochabamba.

COSTO ESTIMADO : Bs. 215,000 (SACABAMBA, CBB-4306)

Los pliegos pueden ser adquiridos en oficinas de **Centro de Promoción Rural "JESUS - MARIA"**, ubicadas en la calle **Armando Méndez 1078** por el precio de **Bs. 180.** Estos documentos están dispuestos para su consulta en la Oficina Zonal del **FIS** en Cochabamba.

Las propuestas deberán ser presentadas en las oficinas de **Centro de Promoción Rural "JESUS - MARIA"** hasta horas **9:00 a.m.** del día 13 de abril de 1992.

La apertura de sobres se realizará el mismo día en acto público a horas **11:00**, en **Centro de Promoción Rural "Jesús - María"**

Cochabamba, 17 de marzo de 1992

INVITACION PUBLICA Nº CBB-3048

EL CENTRO DE PROMOCION RURAL JESUS MARIA

CON FINANCIAMIENTO DEL FONDO DE INVERSION SOCIAL (FIS)

Invita a Empresas Constructoras y a Personas Jurídicas (Profesionales Técnicos) a presentar propuestas para la construcción de la ESCUELA CENTRAL QUECOMA en la comunidad de QUECOMA, provincia Esteban Arce del departamento de Cochabamba.

COSTO ESTIMADO: Bs. 86.500 (Quecoma, CBB/3048)

Los pliegos pueden ser adquiridos en oficinas del Centro de Promoción Rural "Jesús - María" ubicadas en la calle Armando Méndez 1078 por el precio de Bs. 150. Estos documentos están dispuestos para su consulta en la Oficina Zonal del FIS en Cochabamba.

Las propuestas deberán ser presentadas en las oficinas de Centro de Promoción Rural "Jesús - María" hasta horas 9:00 a.m. del día 13 de abril de 1992.

La apertura de sobres se realizará el mismo día en acto público, a horas 15:00 del mismo día en Centro de Promoción Rural "Jesús - María".

Cochabamba, 17 de marzo de 1992

A LOS COMPAÑEROS TRABAJADORES DEL PA

EL BLOQUE SINDICAL DE LOS TRABAJADORES DEMOCRATICOS, alerta a todos los trabajadores bolivianos, sobre la crítica situación de nuestra entidad m Central Obrera Boliviana, la misma que desde hace algún tiempo ha sufrido deterioro constante.

1.- CAMBIO EN EL ORDENAMIENTO ECONOMICO MUNDIAL Y NACIONAL

El afianzamiento del capitalismo en todo el mundo ha producido paulatinamente, la desestructuración del sistema socialista. La caída de los regímenes de Europa como consecuencia de la crisis de la izquierda internacional, han cuestionado seriamente las bases en que se forjaron gran parte de las organizaciones políticas y sin identificadas con las ideas denominadas "Revolucionarias".

En nuestro país, todos conocemos que desde la aplicación del modelo neoliberal, a través del famoso Decreto Supremo 21060, el mismo que no sólo es un progr reformas económicas, sino también una doctrina política sustentada en el más puro capitalismo, por lo tanto desprovista de justicia social, la crisis acumulada de la nacional, consecuentemente la inaplicabilidad de la Tesis de Pulacayo, deben dar lugar a un nuevo pensamiento acorde con la realidad económica y social de nues

2.- CRISIS EN EL MOVIMIENTO SINDICAL BOLIVIANO

Nuestra Central Obrera Boliviana afectada hoy en día por una profunda crisis, palpable en su falta de capacidad de convocatoria y negociación, ha sido u permanentemente por algunos partidos políticos para ponerla a su servicio; algunos dirigentes se acomodaron en la cúpula de la COB, sólo para conseguir sus propios ob

Desde hace varios años hasta hoy, el Partido Comunista pro-Soviético cancerificó todos los Comités Ejecutivos que a su turno asumieron la dirección de la CO

Con el derrumbamiento de los partidos comunistas en Europa del Este, el aislamiento de los grupos comunistas criollos, deja a sus dirigentes a medias y éstos p otras tiendas políticas o se atornillan en la dirección actual de la COB, pues su porvenir es incierto. Por otra parte estos mismos políticos no permiten el acceso de di sindicales con ideas divergentes de las suyas, este último hecho ha aislado sistemáticamente a la cúpula sindical de las bases.

Es tal la debilidad a que ha sido llevada nuestra entidad matriz que, funcionarios públicos de quinta categoría se permiten expresar opiniones sobre lo que deberí o no los trabajadores; en ocasión de la inauguración del V Congreso de la COD en Santa Cruz, con absoluto desconocimiento de convenios internacionales, signados Estado, sobre la libre sindicalización, se permitieron señalar que no reconocerán a nuevas alternativas sindicales.

El manoseo, el prebendalismo, la burocratización y principalmente la politización y el sectarismo excluyente, son la causa de la profunda crisis del movimiento sindical boli

3.- NUESTRA POSICION FRENTE A LA CRISIS DEL MOVIMIENTO SINDICAL

El BLOQUE SINDICAL DE LOS TRABAJADORES DEMOCRATICOS, no es ningún paralelismo de la Central Obrera Boliviana, tampoco pretende dividir el mov sindical, al contrario, garantizado por la Constitución Política del Estado, su propósito, actividad y funcionamiento es la participación de los genuinos dirigentes sindicales e por las bases, en la dirección de nuestra Central Obrera Boliviana.

Estando en una etapa democrática,nuestro deseo y el de los trabajadores del país, es luchar, con la participación de todos los sectores laborales, por la solución problemas de desocupación, bajos salarios, inestabilidad en el trabajo y el abuso de que somos víctimas por parte de los empleadores.

El bloque Sindical de los Trabajadores Democráticos de Bolivia, busca la aplicación ineludible del Artículo 4to. de los Estatutos de la COB.

- Unidad de clase sin discriminación de filiaciones políticas.
- Democracia sindical con igualdad de derechos para elegir y ser elegidos para cargos sindicales dentro de la COB.
- Independencia política de la COB, no puede ni debe tener filiación político partidista.

Todos los trabajadores bolivianos sabemos, que la actual cúpula cobista, no respeta el Artículo 4to. de los Estatutos. Por lo tanto, es urgente buscar la democrati con la participación de los genuinos dirigentes elegidos por las bases, en la dirección de nuestra gloriosa Central Obrera Boliviana. Por otra parte, muchos de los e ejecutivos del CEN de la COB, caen en la falta de representatividad, ya que están alejados de sus bases por mucho tiempo y en otros casos, sus fuentes de trabajo ya no e

4.- NUESTRA PROPUESTA A LOS TRABAJADORES BOLIVIANOS

El bloque Sindical Democrático, plantea a los trabajadores bolivianos, el fortalecimiento de nuestra gloriosa Central Obrera Boliviana, mediante la participación m de todos los sectores laborales en la conducción de la COB; para éste objetivo, es necesario, que, el NOVENO CONGRESO ordinario de la COB, determine el cambio FACTO del Artículo 22 de sus Estatutos, en la siguiente forma:

CAPITULO QUINTO

Art. 22 El Comité Ejecutivo Nacional es elegido por el Congreso y está constituido por UN Secretario Ejecutivo, UN Secretario General, UN Secretario de Rela Internacionales y UN Secretario de Hacienda, las TREINTA Y CINCO secretarías restantes serán ocupadas por TODOS Y CADA UNO de los máximos Ejecutivos Naci de cada uno de los sectores afiliados a la COB, éstos últimos deberán ser elegidos necesariamente en Congresos Sectoriales realizados previo a cada congreso Ordin la COB.

De esta manera evitaremos la politización de nuestra Central Obrera Boliviana, ya que cada dos años, las bases se encargarán de elegir a sus máximos dirigentes nacio los mismos que en cada próximo Congreso Ordinario de la COB ocuparán automáticamente las carteras asignadas a cada sector laboral.

ORGANIGRAMA PROPUESTO

Elegidos en Congreso Ordinario de la COB

SECRETARIO EJECUTIVO
SECRETARIO GENERAL
SECRETARIO DE RELACIONES INTERNACIONALES
SECRETARIO DE FINANZAS

MINEROS
CAMPESINOS
PETROLEROS
FERROVIARIOS
FABRILES
GREMIALES
COLONIZADORES
CAMINEROS
MAESTROS URBANOS
MAESTROS RURALES
CONSTRUCTORES
MUNICIPALES
BANCARIOS
COOP. MINERAS
COOP. AGROPECUARIOS
TRABAJ. UNIVERSITARIOS
TRABAJ. EN SALUD
PRENSA
RADIO Y TV.
FESTRE
POSTALES
SEGURIDAD SOCIAL
EMPLEADOS COMERCIO
FESENTEL
ARTESANOS
CORPORAC. DESARROLLO
CHOFERES ASALARIADOS
SIRINGUEROS
CASTAÑEROS
GASTRONOMICOS
HARINEROS
GRAFICOS
CINEMATOGRAFISTAS
CANILLITAS
UNIVERSITARIOS Y ESTUDIANTES
TRABAJADORES DEL ESTADO.

Máximos ejecutivos nacionales ocuparán diferentes secretarías:

VIVA LA CENTRAL OBRERA BOLIVIANA
1992 AÑO DE LA DEMOCRACIA SINDICAL

BLOQUE SINDICAL DE LOS TRABAJADORES DEMOCRATICOS DE BOLIVIA

ABRAHAM SALAS VIDAL
PRESIDENTE

, Africa y Oceanía

blanco y negro
sudafricanos muestran complacidos un ejemplar de periódico da cuenta de la satisfacción mundial por la decisión de su patria se por la senda democrática.- Ellos (blanco y negro), sin darse blemente, al juntarse y compartir sentimientos dan un hermoso n ese propósito. (Johanesburgo, 19, Reuter)

Ejemplo africano

Expresidente será juzgado por corrupción

BAMAKO, 19 (EFE).- El ex presidente Musa Traoré, derrocado en marzo del año pasado, tras 24 años en el poder, será juzgado por corrupción y desfalco el próximo abril, informaron hoy, jueves, las autoridades del gobierno provisional.

El ministro de Justicia, Amadu Mody Diallo, dijo que la instrucción del sumario está muy avanzada y se sigue indagando en torno a cuentas y propiedades que Traoré tiene en Suiza, Francia, Alemania, Estados Unidos, Canadá y algunos países africanos.

No habrán cambios en la cúpula dirigente de China Popular

PEKIN 19 (EFE).- El Parlamento chino, que se reunirá en sesión plenaria a partir de mañana viernes, no prevé la discusión de posibles cambios en la cúpula del poder, afirmó hoy, jueves, el portavoz de esa institución, Yao Guang.

Con estas declaraciones, el Parlamento sale al paso de los recientes rumores sobre posibles nombramientos y destituciones en los principales órganos de poder chinos promovidos por Deng Xiaoping, de 87 años, el arquitecto de la reforma económica, para elevar a posiciones de autoridad a los partidarios de su política.

Una de las posibles destituciones, según estos rumores, podría ser la del ministro de Cultura, He Jingzhi, considerado del ala más conservadora, nombrado para el puesto hace dos años en sustitución del entonces considerado "excesivamente liberal" Wang Meng.

El portavoz dijo "no tener noticias" de esta destitución, aunque señaló que He Jingzhi había solicitado no acudir a las reuniones de la asamblea "por motivos de salud". También justificó la ausencia del Primer Ministro, Li Peng, del presidium por ser norma que los dirigentes del gobierno no puedan participar en este organismo preparatorio de las sesiones de la asamblea del Congreso Nacional del Pueblo (Parlamento, que cuenta con 3.000 miembros), celebradas una vez al año.

Aunque Li Peng es el encargado de abrir mañana la sesión plenaria con la lectura de un informe sobre la labor del gobierno, este año, a diferencia de los anteriores, es posible que no ofrezca ninguna conferencia de prensa, lo que, según el portavoz, "es normal" porque "no existe ninguna norma que obligue a ello".

De Klerk y Mandela

Acuerdan poner fin al segregacionismo

CIUDAD DEL CABO, 18 (AP) - Estimulados por el apoyo de los blancos a las reformas, el presidente F.W. De Klerk y Nelson Mandela dijeron hoy que van a iniciar rápidamente las negociaciones para poner fin a la segregación racial.

"No vamos a perder tiempo", dijo de Klerk a los periodistas dos días después de que los blancos votaran a favor de negociar con los dirigentes negros el fin al régimen de minoría blanca. "La incertidumbre que molesta a muchos solo se acabara si ponemos una solución negociada en la mesa", dijo.

Mandela, en una conferencia de prensa separada, reiteró la demanda de su Congreso Nacional Africano para que se establezca un gobierno interino para supervisar la transición a una democracia multiracial y dijo que debería quedar establecido este año.

El propósito del gobierno interino será el supervisar la transición del apartheid a un estado democrático... Estamos demandando que así se haga tan pronto como sea posible", dijo el dirigente negro.

De Klerk ha abolido las principales leyes del apartheid en los últimos dos años y convocó el referéndum del martes, en el que solo pudieron votar los blancos, para determinar el apoyo para sus reformas.

Los blancos aprobaron con un 68,7 por ciento de votos favorables y un 31,3 por ciento en contra seguir adelante con las conversaciones que pondrán fin al gobierno de los blancos y darán a los negros el derecho al voto por primera vez en la historia de Sudáfrica. El apoyo en favor de de Klerk en el referéndum convocado sólo para blancos superó todas las predicciones.

De Klerk se negó hoy a establecer un itinerario para lograr un acuerdo negociado con la mayoría negra.

Está de acuerdo en el concepto de un gobierno interino pero está en desacuerdo con el CNA sobre cuanto tiempo deberá de gobernar. De Klerk dijo también que una nueva constitución debe garantizar la protección de los derechos de los blancos y de otras minorías. El CNA se opone a ello.

Ambas partes enfrentan la oposición de conservadores derechistas que han prometido combatir antes de vivir bajo un gobierno negro.

Sin embargo, la derrota del martes dañó la credibilidad de los conservadores y de Klerk dijo hoy a Cable News Network que no va a permitir que los derechistas alteren el proceso de reforma.

"Sí, espero que un pequeño grupo radical no vaya a aceptar fácilmente y pensarán hacer algunas cosas salvajes", dijo. "Pero para eso está la ley y vamos a aplicar la ley".

Los conservadores se niegan a tomar parte en la Convención para una Sudáfrica Democrática CODESA, integrada por 19 grupos políticos que negocian las reformas. La primera reunión de CODESA fue el 20 y 21 de diciembre y se espera que se vuelva a reunir en abril.

ONU permitirá a Irak una mínima venta de petróleo

NACIONES UNIDAS, 19 (EFE).- Las negociaciones entre la ONU e Irak sobre una venta limitada de petróleo iraquí comenzarán en Viena el próximo día 26, anunció hoy, jueves, el secretario general de las Naciones Unidas, Butros Galí.

La delegación de la ONU será encabezada por el secretario general adjunto, Giandomenico Picco.

Galí anunció la fecha de las discusiones en una rueda de prensa, la primera desde que tomó las riendas de la ONU el pasado 1 de enero, cuando sucedió al peruano Javier Pérez de Cuéllar.

Por otra parte, Galí negó que se haya fijado un plazo para que Irak cumpla sus obligaciones de desarme y otras, y no quiso pronunciarse sobre el posible uso de la fuerza para forzar a Bagdad a acatar las ordenes del Consejo de Seguridad.

Es una decisión que le incumbe al Consejo, dijo el secretario general de la ONU, quien expresó la esperanza de que las discusiones en Viena ayuden a resolver las diferencias entre Irak y el Consejo sobre una serie de temas, incluido el desarme.

El pentagono ha preparado ya una serie de planes de contigencia para bombardear blancos en Irak si el Gobierno de Sadam Husein no cumple las ordenes del Consejo sobre la destrucción de equipos para misiles balísticos de aquí al 26 de marzo, informó hoy el New York Times.

El Consejo de Seguridad de la ONU iba a considerar hoy la prorroga de su resolución de septiembre pasado, que autoriza la venta, bajo férreas condiciones de control, de petróleo iraquí por valor de hasta 1.600 millones de dólares, y que Irak rechazó por ser un "atentado a su soberanía".

Parte de los fondos se destinarían a financiar los envíos de alimentos y otra ayuda humanitaria a Irak, contra el que se mantiene el embargo económico decretato en agosto de 1990 tras sju invasión de Kuwait. Los fondos también servirían para sufragar los costes de la destrucción, por la ONU, de los arsenales iraquíes de armas nucleares, quimicas, biológicas y misiles balísticos, y para empezar a pagar las reparaciones iraquíes de guerra a Kuwait y otros.

La semana pasada, durante su visita a la ONU, el viceprimer Ministro iraquí, Tarek Aziz, dijo que su país estaba dispuesto a reanudar los contactos con la ONU, suspendidos en enero pasado, sobre el tema del petróleo, pero dejó claro que Bagdad mantenía sus objeciones al uso de parte de los fondos para reparaciones de guerra y el financiamiento de la destrucción de sus arsenales.

Unión africana para importar alimentos

JOHANESBURGO, 19 (EFE).- Los países de Africa Austral, azotados por la sequía desde los últimos meses, estudian la posibilidad de un proyecto común para importar cereales, informó hoy, jueves, el ministro zambiano de Asuntos Exteriores, Vernon Muanga.

Muanga, quien se entrevistó con su colega sudafricano, Roelof Pik Botha, calificó la sequía actual de la "peor del siglo", que obliga a los países de Africa Austral a cooperar si quieren salir del paso.

El ministro zambiano afirmó que tras diversas reuniones con los países de la "Linea del Frente", que se oponen a la política de segregación racial ("apartheid") en Sudáfrica, todos expresaron su voluntad de participar en el proyecto.

A su juicio, los países de Africa Austral importarán más de 12 millones de toneladas de cereales, lo que necesitará un programa común de transporte.

procura defensa ante con apoyo de Liga Arabe

o, 19 (EFE).- El delegado bio ante la Liga de los es, Ali Al Toriki, pidió hoy, nión urgente y extraordi- ieros de Asuntos Exterio- ga para tratar sobre las r decida el Consejo de Ea ONU contra Libia.

entes de la Liga Arabe, la como objetivo principal risis causada por la su- dicción de dos ciudadanos gado contra un avión de tadounidense Pan Am en

ñaden que la Liga inf- sos contactos con los en relación con esta

islámico autoría entado

19 (EFE).- El grupo radical negó hoy, jueves, su res- por el atentado contra la en Buenos Aires, en una ma recibida por una agen- al de prensa en Beirut, dera "Voz del Líbano".

mite anónimo señaló, en Jihad (guerra santa) Islámica autor del ataque "a pesar de ación contra los sionistas parte del mundo".

mo portavoz del grupo pidió medios de información que quier comunicado firmado en Jihad Islámica que no esté o por una prueba de

les un comunicado firmado e ese grupo afirmaba que el Buenos Aires fue cometido la muerte del jeque Abas dirigente del partido integrista Amal, víctima de un ataque en el sur libanés el 16 del de febrero.

R EXTRAVIO

uiada, Libreta de Ahorro 55-M. Banco Mercantil.

ENDO

Av. Arce, al lado Patio. Superficie m2. Teléfono 95.

¿NO ESTA CANSADO DE PAGAR Y PAGAR Y PAGAR ALQUILERES?

Cómprese en 15 años un DEPARTAMENTO en Sopocachi. Consúltenos en Av. 6 de Agosto 2008, o para su comodidad, disque el 373018.

CORTE SUPERIOR DEL DISTRITO JUDICIAL COCHABAMBA
DEPARTAMENTO DE FINANZAS

INVITACION PUBLICA Nº CSJ 03/92

DOTACION DE SISTEMA COMPUTARIZADO PARA LA OFICINA DE DERECHOS REALES

La R. Corte Superior del Distrito Judicial de Cochabamba, con autorización de la Excma. Corte Suprema de Justicia de la Nación, invita a empresas legalmente establecidas en el país a presentar sus propuestas para la dotación de un sistema computarizado para la oficina de Derechos Reales del Distrito de Cochabamba, de acuerdo al pliego de especificaciones que los interesados podrán adquirir de caja "A" del Departamento de Finanzas de esta Corte Superior, a partir de la fecha, previo pago de Bs 100.- (CIEN 00/100 BOLIVIANOS).
Las propuestas en sobre cerrado y lacrado podrán ser presentadas en Secretaría de la Presidencia de la R. Corte Superior, hasta horas 18:00 del día viernes 10 de abril del año en curso, impostergablemente. Mayores informes en secretaría del Departamento de Finanzas o al teléfono 25109.

Cochabamba, 18 de marzo de 1992.

CONFEDERACION DE EMPRESARIOS PRIVADOS DE BOLIVIA

EMERGENCIA
EL BENI NOS NECESITA

Ante la inclemencia de los elementos naturales, que ha provocado graves inundaciones en el oriente del país, nuestros hermanos benianos nos necesitan y todos debemos responder a este llamado.

La Confederación de Empresarios Privados de Bolivia, en actitud solidaria se encuentra empeñada en realizar una CAMPAÑA DE AUXILIO y, para ello, solicitamos el apoyo y colaboración
de las entidades afiliadas, de los empresarios y del pueblo todo.

A las personas e instituciones, sean estas públicas o privadas, les instamos a que colaboren con su aporte efectivo, en la cuenta corriente No. 1000124601 "CEPB: Pro-damnificados del Beni", del Banco Nacional de Bolivia,y en vituallas (comestibles, ropa, frazadas, medicinas, etc.) en el Edificio "La Urbana", Avenida Camacho 4to. piso.

HOY, POR EL BENI

BRICA NACIONAL DE EXPLOSIVOS Y ACCESORIOS

"FANEXA S.A.M."

a a todas las firmas de Auditoría legalmente establecidas en el país, a esentación de propuestas para la realización de una Auditoría Externa la Gestión 1991 de la empresa.

liego de especificaciones podrá adquirirse en las oficinas de la Fábrica la Av. del Ejército Nº 13 (Centro Industrial de Cofadena) en la ciudad de chabamba previo pago de cien Bolivianos (Bs. 100)

s propuestas deberán ser presentadas hasta Hs. 18 del día 1º de abril año en curso con todos requisitos del referido pliego.

Cochabamba, marzo de 1992

LA GERENCIA

Atentado dinamitero a imprenta Enlace SRL

Expertos en explosivos de la Dirección de Criminalística desarticularon en la mañana del martes un poderoso artefacto explosivo colocado en la puerta principal de la Editorial Gráfica Enlace SRL, de propiedad de la familia Crespo Carrasco, ubicada en Achumani.

La familia Crespo Carrasco al encontrar el paquete con varios cartuchos de dinamita y que no explotaron al parecer porque los cables estaban mal enlazados, denunció que hace tiempo es objeto de llamadas anónimas.

En el lugar se encontraron varios papeles con anotaciones que están siendo objeto de análisis por Criminalística. Hasta el momento la Policía informó que este hecho está en proceso de investigación.

Venga,
únase a la caravana junto al
BANCO BOLIVIANO AMERICANO,
NISSAN BOLIVIA y ALIANZA.

VAMOS TODOS A
Boliviamar

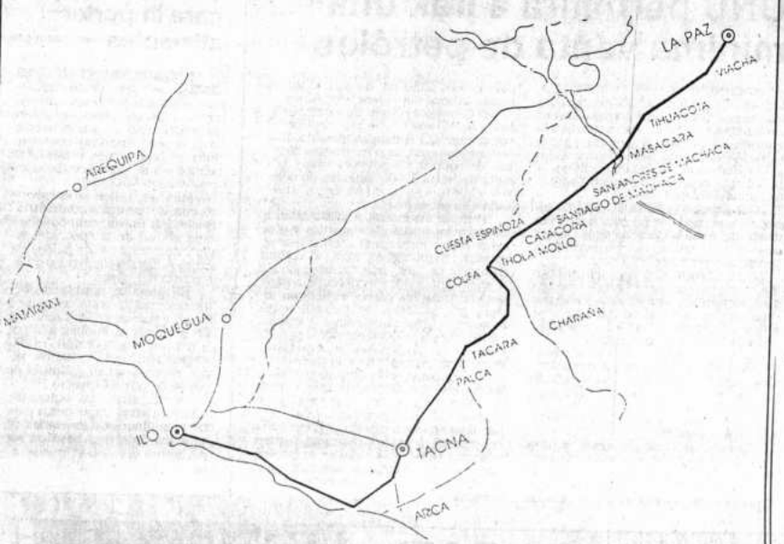

El 21 de marzo largamos la Competencia Internacional La Paz - Ilo - La Paz. Gran Premio Automovilístico "Luis Eduardo Siles" y queremos que todos los bolivianos nos acompañen en una Caravana Hacia Boliviamar, la misma que partirá luego de la salida de los coches de competencia. Nissan Bolivia pondrá, a lo largo de todo el trayecto, 7 auxilios mecánicos a disposición de los participantes de la caravana. Venga con su familia en su vehículo y vamos juntos a ver flamear nuestra tricolor junto al mar.

Consultas e informes: FEBAD Telf. 350111

NISSAN BOLIVIA S.A. ALIANZA BBA el banco FEBAD

Ministro del Interior

Próximo lunes primera fase de acción antiterrorista

(ANF).- El próximo lunes, el Ministerio del Interior presentará una definición de las investigaciones antiterroristas, cerrando de esa manera la primera fase de las acciones contra el EGTK.

El titular del Interior, Carlos Saavedra Bruno, anunció una conferencia de presensa con la finalidad de hacer conocer un informe detallado de las actividades que realizaron los organismos de seguridad del Estado contra el grupo "Ejército Guerrillero Tupac Katari" (EGTK).

Luego del informe, esa secretaría de Estado enviará a la justicia ordinaria las diligencias de policía judicial. "De ahí en adelante la labor es del Poder Judicial. Ellos decidirán las sanciones contra los terroristas capturados en base a las pruebas presentadas", declaró.

Desde que se iniciaros las investigaciones y acciones contra esa actividad subversiva, el Ministerio del Interior remitió a la justicia ordinaria a seis personas vinculadas al EGTK.

Recientemente, el juzgdo 11 de Instrucción en lo Penal, de la Corte de Distrito de La Paz, está atendiendo el caso de Jesús Rojas y Félix Arismendi, dos campesinos vinculados "seriamente" al grupo delictivo terrorista.

NO EXISTEN TORTURAS

El ministro del Interior aseguró que los esposos García-de Alarcón, no están sometidos a torturas en el proceso de interrogatorios efecuado por los agentes de seguridad de la Policía.

Informó que por [illegible] presas del presidente de [illegible] se destinó a "una pe[illegible] mente asignada" para [illegible] los sistemas de inform[illegible] tra de los detenidos y [illegible] aplicación de mecanis[illegible]

En sus últimas decl[illegible] lizadas en el palacio de [illegible] titular del Interior afirm[illegible] interrogatorios contra [illegible] Silvia de Alarcón, está [illegible] fiscal, en calidad de ob[illegible]

De esa manera desm[illegible] versiones que insistían [illegible] tes de seguridad del [illegible] Interior sometieron a "[illegible] al detenido García, pe[illegible] EGTK".

Inglaterra dona $us 26 mil en medicamentos anticólera

Cáritas Boliviana distribuirá en Tarija y Cochabamba.

El gobierno de Inglaterra donó a Cáritas medicamentos por un valor de 26.350 dólares para combatir el cólera en los departamentos de Tarija y Cochabamba.

El embajador de ese país, Mike Jackson, entregó los insumos médicos al director de Cáritas, José Barrientos, quien explicó que Aiquile y Crevaux, donde habita el grupo étnico de los matacos, serán las principales poblaciones beneficiadas.

El trabajo de vigilancia epidemiológica y atención sanitaria estará a cargo de los equipos médicos de las Cáritas diocesana de esos departamentos en coordinación con el Ministerio de Salud.

La distribución de los medicamentos se realizará a partir del lunes.

La donación consiste en 24 cajas de tetraciclina, 370 de sigadoxin, 560 unidades de suero ringer, 280 unidades de suero de solución salina, 5.000 unidades de sobres dehidrolit y 900 unidades de lavandina para purificar el agua durante un periodo de tres semanas.

Por otra parte, Cáritas anunció que solicitó ayuda a sus homólogas europeas para atender a los damnificados del Beni, departamento que sufre una de las peores inundaciones de su historia.

Jorge Crisosto, médico de esa organización dependiente de la Iglesia Católica, informó que la población comenzará a sufrir diarreas y enfermedades respiratorias agudas, debido a la enorme concentración de bacterias en las zonas anegadas.

El gobierno de Inglaterra donó medicamentos para combatir el cólera en los departamentos de Tarija y Cochabamba. El embajador Mike Jackson hizo entrega al director de Cáritas Boliviana, José Barrientos.

"CORPORACION REGIONAL DE DESARROLLO DE TARIJA (CORDETAR)
"INDUSTRIAS AGRICOLAS DE BERMEJO"

"CONCURSO DE PRECIOS Nº 02/92"

LA CORPORACION REGIONAL DE DESARROLLO DE TARIJA (CORDETAR) INDUSTRIAS AGRICOLAS DE BERMEJO (I.A.B.), INVITAN A PERSONAS NATURALES Y/O JURIDICAS A PRESENTAR PROPUESTAS PARA:
COMPRA DE AZUCAR PARA USO INDUSTRIAL
EXISTENTE EN DEPOSITOS I.A.B. - BERMEJO

EL PLIEGO DE CONDICIONES Y ESPECIFICACIONES TECNICAS PODRA SER ADQUIRIDO PREVIO PAGO DE BS. 50.00 (CINCUENTA 00/100 BOLIVIANOS)
BERMEJO: OFICINA CENTRAL IAB - ZONA ARROZALES
TARIJA: OFICINA REGIONAL IAB CALLE COLON ESQ. DOMINGO PAZ 22059
LA PAZ: EDIFICIO SAENZ CAMACHO ESQ. LOAYZA PRIMER PISO 362927 - 343335

LAS OFERTAS SE RECIBIRAN, UNICAMENTE EN: OFICINA CENTRAL BERMEJO EDIFICIO ADMINISTRATIVO IAB, ZONA ARROZALES HASTA HS. 14:00 DEL 24 DE MARZO CON EL ROTULO "CONCURSO DE PRECIOS Nº 02 AZUCAR PARA EL USO INDUSTRIAL EXISTENTE EN DEPOSITOS IAB-BERMEJO". DENTRO LOS MARGENES REGLAMENTARIOS O LEGALES, SE COMUNICARA EN FORMA DEL PRESENTE CONCURSO A TODOS LOS PROPONENTES. RESERVANDOSE CODETAR - IAB EL DERECHO DE ADJUDICAR PARCIAL O TOTALMENTE COMO DECLARAR DESIERTO EL PRESENTE CONCURSO, SI LAS OFERTAS NO SATISFACEN A SUS INTERESES.

Censo 92
Rumbo al Censo 92

CORPORACION REGIONAL DE DESARROLLO DE TARIJA
GESTION DE LA NUEVA CORPORACION

CODETAR

CONCURSO DE PRECIOS 05/92

"MANTENIMIENTO CORRECTIVO Y PREVENTIVO DE EQUIPOS WANG VS-6"

La Corporación Regional de Desarrollo de Tarija, CODETAR, invita a las firmas comerciales legalmente establecidas en el país a presentar propuestas con destino al MANTENIMIENTO CORRECTIVO Y PREVENTIVO DE EQUIPOS WANG VS-6.

Toda propuesta deberá sujetarse al Pliego de Especificaciones Legales, Administrativas y Técnicas elaborado para este efecto, el mismo estará a disposición de los interesados en recepción Caja de CODETAR, de su edificio central, planta baja, ciudad de Tarija, previo el pago de Bs. 10.-

Las propuestas se recibirán en sobre cerrado y con el rótulo respectivo, indefectiblemente en la Unidad Jurídica de CODETAR ubicada en Avenida Las Américas esq. España (edificio central, segunda planta), ciudad de Tarija, hasta horas 17.30 del día LUNES 30 DE MARZO DE 1992.

Cualquier información adicional, recabar de la Unidad Jurídica de CODETAR, teléfono Nº 2-5678.

La apertura se efectuará dentro de las 48 horas siguientes a la presentación de propuestas.

Tarija, marzo 19 de 1992

RELACIONES PUBLICAS DE CODETAR

CONGRESO DEPARTAMENTAL DE EDUCACION
"PROF. FEDERICO BLANCO CATACORA"
Participan sectores: INSTITUCIONAL, CIVICO-SOCIAL Y LABORAL.
La Paz - Bolivia **Marzo de 1992**

CITE 032/92 OF. CDELPFBC.

La Paz, marzo 16, 1992
Señores
COMISION EPISCOPAL DE EDUCACION
Presente.-

Ref. Congreso Departamental de Educación.

La Directiva del CONGRESO DEPARTAMENTAL DE EDUCACION "PROF. FEDERICO BLANCO CATACORA" tiene el agrado de saludarles a nombre de la reunión educativa. Como Uds. saben, este Congreso es de trascendental importancia y las resoluciones que de él se evacúen serán referencia de discusión en el Congreso Nacional de Educación. En razón de tal importancia, se declaró un cuarto intermedio hasta las 14:30 del jueves 19 del presente mes. Este espacio nos permitirá reflexionar a todos sobre el curso del Congreso y de esta manera brindar referencias claras a quienes deseen contribuir a la solución de la crisis de la educación boliviana. Lo anotado anteriormente hace necesaria la participación de todos los sectores inmersos en el quehacer educativo, más aún de quienes están inmersos en esta labor. Por todo ello, esta Directiva les invita a reconsiderar su decisión de retirar sus delegados del Congreso Departamental de Educación y a continuar participando, a través de sus delegados, de la Plenaria de Conclusiones a partir de las 14:30 del día jueves 19 de marzo del presente año en el salón Renzo Cotta (Colegio Don Bosco).

Sin otro particular, al tiempo de despedirnos, los saludamos nuevamente.

Por el Congreso Departamental de Educación "Prof. Federico Blanco Catacora":

Prof. Estanislao Aliaga Z.
PRESIDENTE

Prof. Alfredo Loza
1er. VICEPRESIDENTE

Sello ilegible

La Paz, 19 de marzo de

Señor
Prof. Estanislao Aliaga
Presidente del Congreso Departamental de Educación
"Prof. Federico Blanco Catacora"
Presente.-

Señor Presidente:

A nombre de los delegados del sector Cívico -social pertenecientes a la Iglesia Católica, en respuesta a su carta del 16 de los corrientes recibida el día de ayer, deseamos aclarar lo siguiente:

1.- Es nuestra voluntad continuar participando en el Congreso Departamental de Educación, buscando contribuir a la transformación social y la superación de la actual situación de injusticia que sufren las mayorías y las diferentes nacionalidades de nuestro país.

2.- Deseamos participar del Congreso, desde nuestra experiencia y pensamiento, con propuestas que contribuyan a solucionar la crisis actual de la Educación Boliviana.

3.- En la plenaria realizada en la noche del 13 de marzo, se han planteado criterios contrarios a principios fundamentales contenidos en la Declaración Universal de los Derechos Humanos, en la Constitución Política del Estado y en otros documentos vigentes del Derecho Universal.

4.- Consecuentemente, no podemos avalar criterios que lesionen de diverso grado, principios universalmente reconocidos, tales como la libertad de conciencia, la libertad de educación y la libertad religiosa que son inmanentes a la persona humana y a nuestras culturas.

5.- Finalmente, verificada una inapropiada aplicación del Reglamento de Debates, y sobre todo teniendo en cuenta las características de un Congreso Educativo que exige un alto nivel de discusión y análisis en todos sus aspectos, desaprobamos procedimientos limitantes de la participación democrática y del derecho de disenso, así proveniente éstos, de sectores minoritarios.

En conclusión, reiteramos nuestro propósito de reincorporarnos al Congreso y esperamos que el diálogo sobre los mencionados aspectos, nos permita identificar las coincidencias que nos unen y superar nuestras discrepancias, en beneficio de una nueva educación para Bolivia.

Por las instituciones educativas de la Iglesia

Dr. Eduardo González Saá
Secretario Nacional de la
Comisión Episcopal de Educación

a cuenca de los ríos Bermejo y Grande

rgentina y Bolivia crearán olo de desarrollo

versiones sumarán 1000 millones de lares en la construcción de presas y obras riego

CRE, 19 (PRESENCIA).- **La sub comisión binacional ar**gentino-boliviano el aprovechamiento de los recursos de la cuenca alta de los ríos Bermejo de, comenzó hoy (ayer) aquí su cuarta reunión bajo los auspicios del Financiero de la Cuenca del Plata (FONPLATA).

sen al encuentro representantes de las cancillerías de ambos países, el rio Ejecutivo de FONPLATA, el presidente de la Corporación de Desarrollo Tarija, técnicos de la autarquía y de la organización argentina COREBE. representante de la Cancillería boliviana, Hernando Armaza, explicó a la ical que el desarrollo de un ambicioso proyecto binacional, en la cuenca ios Bermejo y Grande que comparten ambas naciones, marcha positiva ndamente con la voluntad política de los gobiernos de Buenos Aires y La que se busca es conjuncionar esfuerzos para crear y desarrollar espacios compartidos a partir de los primeros contactos que se iniciaron en la gestión.

l avance más efectivo y tangible en el proceso de integración sub regional, ado en las corrientes integradoras del continente, destinado a la implantación ólo activo de progreso binacional, mediante la dotación de agua, energía y de regadío que beneficiarán al norte argentino y al sur boliviano.

u turno, el representante de la Cancillería argentina, Enrique Pareja, los perfiles del proyecto binacional que se encuentra en la fase de los de factibilidad, para los cuales, el Fondo de la Cuenca del Plata otorgará ólo de 550.000 dólares.

l espacio de la cuenca hidrográfica que comparten Bolivia y Argentina ma la construcción de seis o siete represas de propósito múltiple, es decir, generación de electricidad y riego.

Fondo de la Cuenca del Plata considera que el emprendimiento en se halla dentro de las políticas de integración de los países signatarios. ente argentino, Carlos Saúl Menen, por su parte, ha concedido una alta ad al desarrollo de la cuenca hidrográfica común, cuyos resultados gnificarse en el plazo de cinco a ocho años, apuntó el funcionario del rio de Relaciones Exteriores del vecino país.

ás allá de los resultados vislumbrados, el proyecto binacional es un ejemplo en el nuevo enfoque de la integración económica de los países socios.

s gobiernos que impulsan la integración física a través de las futuras n convenido en que las mismas no insumirán recursos estatales. El miento de los proyectos específicos será demandado a los organismos nacionales, y la ejecución será atribuida a la iniciativa privada de ambas Al márgen de la generación de agua regulada y electricidad, los de la comisión binacional avizoran beneficios directos a través del y los servicios complementarios a esta industria.

retario Ejecutivo de FONPLATA, Hector Martínez, dijo que el organismo miento de los cinco países que comparten la cuenca del Plata ha ente desde la primera reunión celebrada en Tarija, en razón a que el inscribe en la nueva metodología orientada a conocer la evolución ntos y sus resultados inmediatos. FONPLATA ha expresado asimismo ósito de co financiar, junto a otros organismos y agencias internacionales, proyectos en vías de elaboración.

Gerente de la Corporación de Desarrollo de Tarija, Fernando del Carpio ó cuáles los probables sitios de las presas en perspectiva; aventuró inversiones ntarían alrededor de 1.000 millones de dólares, y una estrategia basada en ión de recursos financieros externos y de la empresa privada de los dos países. comprometerán recursos fiscales, dado el volumen de las inversiones previstas ntre, recalcó la autoridad de desarrollo de Tarija.

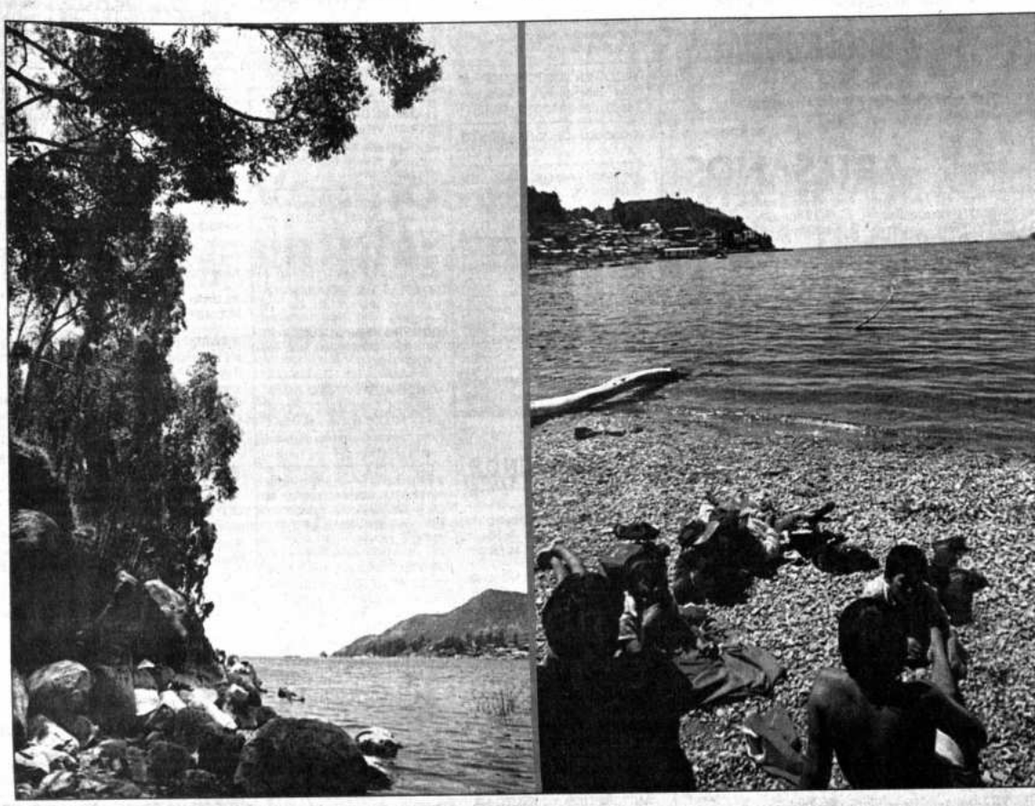

El Titicaca

El lago más alto del mundo, el Titicaca, ubicado en el departamento de La Paz, constituye uno de los centros turísticos de mayor atracción. Sus playas, los paseos en modernas embarcaciones, las visitas a las islas y los variados platos de pescados son ofertas permanentes para sus visitantes nacionales y extranjeros. (Fotografía, Lucio Valdivia, PRESENCIA La Paz)

ecciones en riesgo por falta de presupuesto

CHABAMBA, 19 (PRESENCIA).- misión de las elecciones generales municipales de 1993 corre peligro, si no se cuenta con apoyo presupuesto correspondiente para su ión que debe comenzar en septiembre próximo.

información fue proporcionada nente el "Seminario de Evaluación del Proceso Electoral 1991" que clausurado mañana (hoy), después de tres días de trabajo.

Refiriéndose a los datos proporcionados "no hay presupuesto para la ación de las elecciones de 1993", ó que los participantes, vocales Corte Nacional Electoral (CNE), Cortes Departamentales expresaron "gran preocupación", más aún, si la recursos económicos suficientes de los principales problemas presentaron en las elecciones

gún la explicación, en algunos de los asientos electorales están ejados de los centros urbanos, por aumenta en cinco veces el electoral, lo que requiere de un mo económico especial.

Seminario planteará no sólo un puesto suficiente para la organización y realización de los comicios, también que éste sea ntado para superar las dificultades enfrentadas a partir de la ación de las elecciones municipales en del 6 de diciembre de 1991.

asignación presupuestaria debe , se explicó, equipos de comunicación móvil para los asientos alejados urbana, así como vehículos helicóptero para el adecuado miento antes, durante y después de las elecciones, entre otros.

COMISION

La Comisión de Asuntos Jurídicos propuso la vigencia de una Comisión Permanente de estudio de la Ley Electoral con el propósito de elaborar un proyecto de reforma de esa norma legal que permita "llenar los enormes vacíos" que tiene.

De acuerdo a la propuesta, esta Comisión trabajará durante un mes en su análisis completo sobre la base de sugerencias de las Cortes Departamentales que remitirán sus planteamientos a la ciudad de La Paz donde se establecerá la Comisión que pretende contar con su proyecto antes de agosto para su consideración en el Congreso Nacional.

Las principales observaciones tienen que ver con la competencia de la CNE para la inhabilitación de candidatos ya que los fallos de organismos como la Reforma Agraria, el Tribunal Militar, etc. son inapelables, lo que no ocurría con el organismo electoral.

De la misma manera, se considera "imprescindible" resolver lo relacionado con las faltas y delitos electorales que no comprende a los partidos y los políticos que son "los más susceptibles" de incurrir en este campo "porque las reglas del juego no están claras".

Se pretende también -entre otros- que las disposiciones transitorias vigentes para las elecciones de 1991 sean aplicadas en las generales y municipales del año próximo en razón a que subsisten algunos problemas, entre ellos, que no se concretó el proyecto del Registro Unico Nacional (RUN).

El Seminario será clausurado este viernes después del mediodía, luego de la plenaria general de conclusiones y los aportes de los partidos políticos.

Seguridad del Estado busca a iembros del EGTK en Oruro

ORURO, 19 (PRESENCIA).- Miembros de organismos de seguridad del Estado efectuaron el pasado lunes 16 de marzo, una operación armada en el Barrio Ferroviario de la ciudad de Oruro presumiblemente, para capturar a presuntos miembros del Ejército Guerrillero Tupac Katari (EGTK).

La denuncia fue conocida hoy (ayer) a través de directivos de la Asamblea Permanente de Derechos Humanos, quienes identificaron a 14 funcionarios que realizaron la operación, como miembros del Servicio de Inteligencia del Ministerio del Interior de La Paz.

Explicaron que la acción se produjo a las 21:10 del lunes 16. Se ngo que buscaban a Oscar Pacheco, y que se allanó un domicilio ticular, cuyo propietario no fue identificado.

La presencia de los civiles fuertemente armados motivó preocupación en los vecinos de la ciudadela Ferroviaria, quienes denunciaron la presencia de los agentes del Ministerio del Interior, comentó un integrante de la Asamblea Permanente de Derechos Humanos.

Anunciaron que en las próximas horas se solicitará a las autoridades gubernamentales una explicación sobre la operación para evitar que en el futuro, se cometan atropellos en contra de humildes ciudadanos.

Se inicia asfaltado de tramo Potosí Puente Méndez

POTOSI, 19 (PRESENCIA).- El presidente de la República, Jaime Paz Zamora, tendrá a su cargo la inauguración de trabajo de la carretera asfaltada Potosí- Puente Méndez, en acto que tendrá lugar en inmediaciones de Karachipampa en horas de la mañana de este viernes 20 de marzo.

Junto al primer Mandatario de la Nación arribarán a la Villa Imperial ministros de Estado y representantes del gobierno español así como invitados especiales que "realzarán con su presencia uno de los hechos más significativos de lo que va del año en cuanto a la trascendencia de obras en favor de Potosí".

Se trata de un proyecto que permitirá asfaltar 108 kilómetros desde la ciudad de Potosí hasta Puente Méndez e interconectar con otro tramo similar hasta la ciudad de Sucre por "constituir las dos ciudades históricas más importantes de Bolivia".

El costo de obras demandará una inversión de 58 millones de dólares provenientes del Fondo de Ayuda para el Desarrollo (F.A.D.) del gobierno de España como una de las adhesiones de homenaje al quinto centenario del descubrimiento de América.

La ejecución del importante proyecto ha sido adjudicada al consorcio español -boliviano AGROMANT-FORTI LEON que desde el pasado mes de febrero comenzó a trasladar todo el equipo necesario para la construcción de la carretera asfaltada hacia la ciudad de Sucre.

El proyecto es considerado como uno de los más significativos de estos últimos años puesto que en la actualidad, el único tramo asfaltado en todo el departamento de Potosí es ciudad de Potosí-Tarapaya (22 kilómetros) de la carretera hacia las ciudades de Oruro y La Paz.

Por este y otros antecedentes, la inauguración de obras de la carretera asfaltada Potosí-Puente Méndez ha despertado inusitado interés y expectativa en la población potosina.

Con el fin de facilitar la asistencia de la población al acto de inauguración de obras de dicho proyecto, la Prefectura del Departamento ha dispuesto una "tolerancia" en las actividades públicas y privadas durante la mañana para normalizarse por la tarde, aunque este último aspecto es improbable por ser fin de semana y la motivación que se ha creado en el pueblo potosino por la inauguración de obras de uno de los más importantes proyectos de desarrollo departamental.

Respaldo al trabajo de la prensa de Pand

COBIJA, 19 (PRESENCIA).- En una original y sorprendente votación secreta a la que concurrió el magisterio urbano de esta capital, a pedido de los maestros de base y organizado por la Federacion de Maestros Urbanos de Pando, el 87 por ciento de sus afiliados respaldaron "el trabajo honesto y valiente de las radios de Cobija". La votacion implicaba a la vez un rechazo a un anterior "apoyo personal" vertido por la secretaria ejecutiva de esa Federación en favor del senador Leopoldo Fernández.

> 87 por ciento de los maestros votaron en favor de las radios y denuncian "tráfico de influencias políticas en la designación de autoridades educativas".

Los educadores pandinos intercambiaron ayer severos discursos y opiniones en contra de "actitudes personalistas que están haciendo aparecer a Pando como una hacienda personal" y criticaron a su dirigente, Ruth de Orellana, por habersé sumado a manifiestos y comunicados expedidos por grupos afines a Acción Democrática Nacionalista, que respaldan a su dirigente Fernández, en una discrepancia que sostiene con los medios de comunicacion de esta ciudad por las informaciones que difunden en torno a irregularidades en la administración pública.

Los maestros pidieron que "se decida y verifique en las urnas que es lo que piensan realmente los maestros sobre los últimos acontecimientos: o estamos con la preocupación de todo el pueblo de esclarecer las irregularidades o estamos con quienes pretenden acallar las verdades impidiendo la libertad de prensa". Con ese argumento se realizó la votación y el resultado fue sorprendente para quien compartían la opinión del sena Fernández en sentido de que medios de comunicación estar en una campaña sectaria de ord político.

"Creo que, de esta manera sumamos a la preocupación de to el pueblo y especialmente de radioemisoras que, en este caso h asumido una actitud honesta y liente, que hemos comenzado a conocerla todos", declaró el pr sor Pedro Bigabriel, al denunc que "también en nuestro sector mos con claridad el tráfico de influencia política, la ingerencia la designación de las autorida educativas".

Informó que la Asamblea dec objetar la autoridad del director departamental Educación urbana, Armando Mendoza, a quien sindica de no reunir los requisitos necesarios p estar en ese cargo. Bigabriel dijo que se comunicó decisión al Ministerio de Educación y advirtió que no logramos una respuesta favorable en los próxi días, asumiremos actitudes de hecho. Y en este con toda justicia y con la verdad".

Denunció también que "revisadas las listas de maestros que perciben honorarios se comprobó qu actual consulesa boliviana en Brasilea, Lucía Fernán (hermana del senador Fernández), continúa figura en las listas en una clara infracción a las leyes. E irregularidades deben esclarecerse", concluyó en camente Bigabriel.

Presidente de la CEPB

Intranquilidad social "espanta" a la inversión extranjera

Un golpe de Estado sería el "acabose" para el país

SUCRE, 19 (PRESENCIA).- Las inversiones privadas extranjeras deben duplicarse o triplicarse porque el sector no se halla en capacidad de hacerlo de la noche a la mañana, para que el crecimiento del Producto Interno Bruto vaya más allá de un modesto 5 por ciento. El presidente de la Confederación de Empresarios Privados de Bolivia, Fernando Illanes, luego de hacer esta reflexión sobre la inversión foránea, previno sobre la intranquilidad social que espanta a los inversionistas extranjeros.

De paso por esta ciudad para posesionar al nuevo directorio de la Federación de Empresarios de Potosí, Illanes clamó por decisiones técnicas y no políticas por parte del nuevo gabinete del Presidente de la Confederación de Empresarios Privados.

Las impugnaciones obreras política económica y social del men coinciden con las observa nes del empresariado que h reprochado un presupuesto elaborado, planteando alterna factibles dirigidas a control déficit fiscal.

El dirigente nacional del s entrevió una situación explosiva país como resultado de la com ción de problemas sociales, eco cos derivados de la venta de ga Argentina, y la proximidad de la paña presidencial. Todo ello pro un panorama difícil para el Gob advirtió, rechazando cualquier ción golpista que sería el "aca para el país y para el sistema crático, por lo que invocó el pa mo de las Fuerzas Armadas.

buenos ojos" al equipo de ministros, aunque previno que en el pasado inmediato se asumieron medidas políticas que perforaron el modelo de libre mercado, en alusión a los subsidios estatales para la importación de ciertos productos.

El primer desafío es el afianzamiento del sistema económico y la concreción de la privatización, subrayó Illanes, para quien, nunca es tarde si se desea iniciar con el proceso varado en el Congreso de la República.

No se trata de un objetivo final o de una solución (la privatización); ésta debe ser un camino para obtener resultados efectivos en el crecimiento y distribución de los ingresos nacionales, aclaró el presidente de la Confederación de Empre-

INDICE

INMUEBLES

100 Casas en anticrético.
101 Casas en alquiler.
102 Casas compra y venta
103 Edif. compra -venta y alquiler
104 Dptos. alquiler.
105 Dptos. anticrético.
106 Dptos. compra-venta.
107 Habitaciones en alquiler.
108 Habitaciones en anticrético.
109 Terrenos compra y venta.
110 Oficinas alquiler-anticrético.
111 Galpones y depósitos.
112 Almacenes y locales de comercio.

VEHICULOS

200 Vehículos varios
201 Motocicletas, bicicleyes

PROFESIONALES

300 Empleados de industrias
301 Profesores de música
302 Enseñanza particular

ARTESANOS

400 Sastrería reparadoras.
401 Plomeros, electricistas.
402 Repostería:
403 Oficios solicitados.

MOV. ECONOMICO

500 Transferencias y permutas
501 Préstamos, hipotecas
502 Trámites (varios)

EQUIPOS

600 Teléfonos compra y venta
601 Enseres varios
602 Instrumentos de música
603 Maquinaria industrial.

SERVICIOS

700 Hoteles y Restaurant
701 Conjuntos musicales

VARIOS

800 Extravíos.
801 Varios.

DEL PAIS

900 Santa Cruz.
901 Cochabamba.
902 Sucre.
903 Tarija.
904 Potosí.
905 Oruro.
906 Beni.
907 Pando.

TARIFAS

Las primeras 5 palabras Bs. 1,00
Palabras adicional Bs. 0,20

CONSEJOS:
Inicie el aviso con los nombres o servicios que va a vender. Incluya el precio del artículo qu va a negociar. Ofrezca la mayor información posible sobre el bien o servicio a vender (marca, color). Una respuesta más rápida, favorecerá su inversión.

AVISOS ECONOMICOS

INMUEBLES

CASAS EN ANTICRETICO

Y EN ANTICRETICO una anda zona Bosque de gnia calle 1 Nº 41 parada bus 344 (17-21)

VENDE cómodo departa- to en Miraflores centro - ho sol mañana y tarde-living edor, tres dormitorios, tres s, cuarto de empleada, dos anas. Ref. Tels. 36634 y 375. (30-7)

CASAS EN ALQUILER

UILO casa , dependencias ppocachi. Telf.: 343186 (29-

UILO EN ZONA SUR casa ami campo con garage y sión, a misión japonesa o gélica. Ref.: 373449 (1-3)

CASAS COMPRA-VENTA

O SUITE excelente ubi- n, Av. Camacho 3 ambien- otalmente alfombrados, cocina, bar, terraza, cen- elefónica. Ref.: Telfs.: 0 y 782078 (5-9)

VI vendo residencia 4 dor- os, 4 baños, garaje para hículos, amplio jardín con ero. Ref. Telfs.: 794078- 9 (29-1)

PRO CASAS - terrenos en Pedro, Sopocachi, res. Sólo tratamos con tarios Telf.: 363032 (26-27)

VENDO CASA en lugar comercial.Av. Buenos Aires Nº 1698 (19-22)

CASA EN VENTA en Villa Armonía calle 3 pasaje (callejón) Nº 3 casa Nº 625. Buscar en las mañanas Hrs.: 12:00 A.M. Sra. Nelly. La casa está sobre 250 mts. y tiene 7 habitaciones, baño, agua, luz (con teléfono) $us. 3.500. Papeles al día cerca a la parada del micro D. (14-15)

104 DEPARTAMENTOS ALQUILER

SOPOCACHI VENDO pequeño departamento $us. 14.000. Armaza 3000 (Plaza Zamudio) (13-17)

ALQUILO DEPARTAMENTO dos dormitorios, Holguín Nº 2561, parada micro B Sopocachi (5-9)

ALQUILO DEPARTAMENTO céntrico dos dormitorios, dependencias Ref.: Telf: 341223 (27-29)

ALQUILO HABITACION amoblada a caballero extranjero solo (Sopocachi) Telf.: 329171 (21-25)

EN LA CIUDAD DE SUCRE vendo departamento, oficinas, consultorios nuevos, céntrico, modernos. Edif.: "Charcas", Telf.: 321383 (20-24)

ALQUILO DEPARTAMENTO dos dormitorios, dependencias, solarium. Av. Busch 1808, Telf.: 350107 (19)

EN CALACOTO departamento de dos dormitorios, jardín y dependencias Telf.: 793302 (11-17)

ALQUILO DEPARTAMENTO de 2 dormitorios y dependencias, Nicolás Acosta final calle José Palma Nº 1569 (8)

105 DEPARTAMENTOS ANTICRETICO

ANTICRETICO DEPARTAMENTO 2 dormitorios, dependencias $us. 12.500. Landaeta 573 - 373946 (14)

DEPARTAMENTO pequeño Av. La Bandera Anticrético Telf.: 367918 (14-18)

PIEZA EN ANTICRETICO de 8x4. calle Jaimes Freyre, segundo pasaje Nº 301 (10-12)

COMPRO DEPARTAMENTO Sopocachi bajo 363032 (26-27)

NECESITAMOS EN ANTICRETICO departamentos, casas. Sólo propietarios 363032. Seriedad - garantía. (26-27)

EN VENTA departamento duplex en Edf. Alameda Ref.: al Telf.: 329295 (7-11)

ANTICRETICO Doy departamento 3 dormitorios, Plaza Villarroel Telf.: 375425-352025 (6-10)

VENDO DEPARTAMENTOS sin intermediarios. Sup. 140 m2 c/u a 3 cuadras Pérez Velasco Ref.: 785238 (3-6)

109 TERRENOS COMPRA-VENTA

PEQUEÑA FINCA ganadera en Zongo o Apolo, busco alquilar, o sociedad. Casilla 14644 (5-10)

LOTES DE TERRENO bien ubicados compramos al contado Telf.: 361571 (27-3)

COMPRO TERRENO en Sopocachi Telf.: 370342 (27-3)

VENDO lote Bolonia, terreno agropecuario, viacha. Ref. a los Telfs.: 353744 - 379366 (16)

110 OFICINAS ALQUILER-ANTICRETICO

ANTICRETICO NECESITO local para estudio jurídico, mínimo cuatro oficinas y dependencias, preferiblemente amobladas. Telfs.: 374832-355698 (18-22)

EN VENTA O ALQUILER amplia oficina en Edf. Ballivián. En alquiler con teléfono oficina en Edf. Las Palmas Telf.: 322373 (14-18)

VENTA O ALQUILER oficina, consultorio "Arco iris" Telf.: 321383 (20-24)

COMPARTO BONITA OFICINA céntrica Ref.: 357066 - 783103 (14-17)

VENDO oficina, consultorio: Telf.: 321383 (9-10)

COMPARTO bonita oficina céntrica Ref. a los Telfs.: 357066-783103 (1-2)

112 ALMACENES LOC. COMERCIALES

TIENDA Y TRASTIENDA an anticrético, calle Viacha 333 Telf.: 353712 (8)

TRANSFIERO CONFITERIA Edif. Libertad Local 8 planta baja (24)

DOY PIEZA amplia para depósito en anticrético Nataniel Aguirre 739 Zona Garita de Lima (18-19)

VEHICULOS

200 VEHICULOS VARIOS

SE TRANSFIERE minibus Vanet modelo 90 $us. 3.800 Ref.: Av. San José 2419 Zona Munaypata (19-20)

VENDO BUS Mercedes Benz 27 frontal color rojo modelo 79 carrocería importada Ref.: 16 de Julio (15)

SUZUKI FORZA 1300 modelo 1988 vendo Telf.: 794294 (14)

PETITA en excelente estado Telf.: 795839 buscar al medio día o en las noches) (14-18)

OCASION vendo auto diplomático Honda Acura, flamante modelo 90 full equipo Telf. 352837 (13-17)

DE OCASION automóvil Hyundai modelo 88, 1.600 c.c., confortable. $us. 9.500 Ref. al Telf.: 310239 (12-19)

VENDO 1986 Toyota Camry, 1985 Toyota Tercel, 1982 Toyota Corola Ref.: Cancha Zapata (10-14)

VENDO 1985 Isuzu full equipo 4 puertas, Volvo Alsapata - Interculer 1982 Ref.: Cancha Zapata (10-14)

SUZUKI FORZA Mod. 1988 vendo. Ref.: Telf.: 794294 (8-9)

VENDO JEEP marca Nissan, modelo 87 Ref. al Telf.: 810861 (7-8)

SE COMPRA vagoneta Mitsubishi Montero modelo 86,87 ú 88 Ref.: Telfs.: 364095, 324812 (6-10)

¿NO SABE DONDE ESTACIONAR SU VEHICULO? contrate los servicios de un chofer por horas o medio tiempo. Telf: 324247 (7-8)

COMPRO TOYOTA Corolla 89/90 Ref.: 794411 y 362879 en Hrs. de oficina. (22-24)

COMPRO VEHICULO pago $us. 8.500.- Ref.: 796160 y 362879 en Hrs. de oficina. (22-24)

COMPRO JEEP SUZUKI Ref.: 794411 y 362879 en Hrs. de oficina. (22-24)

VENDO AUTO VOLVO, modelo 81, 264. Color guindo. Ref. al Telf.: 342020 o presentarse a Foto Cosmos, frente al hotel Gloria (22-15)

VENDO PETA Volkswagen modelo 81, blanco, papeles al día y en excelente estado de conservación Ref.: al Telf.: 797524 (14-16)

VENDO CUPULA camper para camioneta ISUZU, una tonelada Ref. al Telf.: 356183 (14-16)

VENDO AUTO Fiat sin motor, documentos al dia Ref.: 373074 (11-15)

201 MOTOCICLETAS Y BICICLETAS

BICICLETA compro Telf.: 363725 (31-10)

VENDO moto Jawa Telf.: 812151 (23-25)

PROFESIONALES

PLANOS ELECTRICOS realizamos para construcciones, precios económicos Telf.: 390066 (15-17)

ABOGADO INVESTIGADOR Institución privada requiere de abogado(a) especializado o con experiencia en investigación jurídica, medio tiempo. Enviar curriculum vitae a: Abogado Investigador, Casilla 12775 La Paz. (15-19)

SE DA APOYO ESCOLAR para niños y adolescentes, bajo control profesional. Para mayores informes, llamar al Telf. 375836 (10-20)

ASUNTOS DE FAMILIA atiende abogado especializado. Plaza Alexander 178. Telf. 340934 (11-15)

PLANOS SANITARIOS Elaborados con prontitud, esmero, entregándose aprobados. Oficina céntrica Telf.: 366174 (26-1)

FISOTERAPEUTA se precisa una fisoterapeuta para trabajo en San Borja (Beni). Llamar al Telf.: 793357 de 15:30 a 17:00 y de 9 de la noche en adelante. (21 -23)

300 EMPLEADOS

SE NECESITAN promotores, venta de café en el Alto Ref.: Tef.: 812503 (20-24)

NECESITO una Srta. para atender la tienda con garantía. Casilla Nº 12567 (10-14)

NECESITO TEJEDORES máquina Brother-Singer Villa Bolívar "C" El Alto detrás de Imbolsa, buscar a Hilarión Alvarez Beni Nº 3 (10-14)

CALCULO I y nivelación Telf.: 340571 (19)

TRANSCRIPCIONES buena calidad y puntualidad Ref.: Telf.: 790490 de 14:30 a 17:30 (7-9)

CLASES Escuela de Fulbito, Volybol IMCA 4 a 15 años Horas: 9-13. Ref.: 341952 (3-17)

MATEMATICA doy clases Bs 7 la hora. Teléfono 326317 señora Jimena.

CONTABILIDADES: apertura balances cierre y gestión. Figueroa Nº 766 Telf. 368129.

ARTESANOS

YACHAY Fábrica reparadora de guitarras, charangos. Linares 820 casi Esq. Santa Cruz (25-29)

401 PLOMEROS Y ELECTRICISTAS

JOVEN OFRECE sus servicios como pintor garsón. Ref.: c/ Lusiano Alcoreza Nº 1149. Guillermo Soruco S. (8-15)

TECNICO PLOMERO, albañil e instalación sanitaria Telf.: 366152 (26)

PINTOR ALBAÑIL Telf.: 378115 (22-3)

OFREZCO mis servicios como pintor, jardinero, garzón, etc. Ref.: alojamiento Litoral Buenos Aires y Tumusla (7-10)

ALBAÑILES, PINTORES, PLOMEROS Ref.: 371680 (3-6)

RICARDO PACHECO Técnico en electricidad y electrónica. Reparaciones, instalaciones, asesoramiento, atención a domicilio. Telf.: 795318-352324 (20-26)

403 OFICIOS SOLICITADOS

LIMPIEZA DE ALFOMBRAS mantenimiento de oficinas, y limpieza interior de automóviles, y toda limpieza del ramo. Telf.: 353220 (19-15-abril)

PINTOR interiores Telf.: 300660 (14-20)

SE NECESITAN meseras. El Alto Villa Dolores Av. Antofagasta Restaurant Kantuta Nº 1018 (13-15)

SE NECESITA EMPLEADAS para la Argentina con documentos Telf.: 325556 (13)

NECESITO JOVENES Y SEÑORITAS bachilleres o universitarios para campañas de ventas se paga sueldo y comisión, presentarse día lunes Edf. Valdivia Nº 1972 Esq. Graneros y Figueroa primer piso oficina Nº 3 (8)

NECESITO JOVEN Y SEÑORITA para relaciones públicas, con facilidad de palabra y buena presencia, presentarse día lunes 9 Edf. Valdivia Nº 1972 Esq. Graneros y Figueroa 1er. Piso Of. Nº 3 (8)

SE NECESITA CHAMARRERO con experiencia. Zona Cementerio General calle Baltazar Alquiza Nº 1237 (8-9)

TRANSCRIPCIONES computación. Tesis y toda clase de trabajos. Calidad y puntualidad. Ref al Telf.: 790490 Hrs. 14:30 - 17:30 (22-26)

URGENTE se necesita un joven para atención de restaurant. Ref.: c/Cochabamba Nº 163 (18-19)

CLASES PARTICULARES DE COMPUTACION todos los paquetes. Actualización y capacitación. Ref. al Telf.: 797524 (14-24)

SEÑORITAS DE BUENA PRESENCIA para modelaje fotográfico, excelente oportunidad. Interesadas mandar datos personales y una fotografía tamaño carnet a la Casilla 6104, La Paz - Bolivia (13-15)

AEROGRAFIAS artísticas, publicitarias, ilustraciones y diseños de todo tipo Telf.: 782280 (13-15)

NECESITO maestro experto en fabricaciones de varillas o molduras para vidriería. Se paga buen sueldo. Ref.: Telf.: 28965 Cochabamba o Edf. Chain Potosí 876 (quiosco) (11-15)

MOV. ECONOMICO

BALANCE DE GESTION Telf.: 370342 (27-4)

REQUIERO INVERSIONISTAS proyecto Zona Franca Ilo - Matarani, alta rentabilidad. Ref.: 378226 Sr. Diaz Castro. (22-23)

502 TRAMITES VARIOS

TRAMITES MILITARES dispensación, redención, exención. Pérdida libretas. Alexander Nº 170 Telf.: 340934 (17-21)

VISAS tramitamos en La Paz. Tel. 377790. (31-8)

EQUIPOS

VENDO COMPUTADORA XT-TURBO con monitor a color CGA Telf.: 350429 (19-21)

CAMARA MINOLTA 8000 i, precio Nueva York, exposiciones múltiples, 3 fotos/ seg., 30-8000/seg. spotmeter, terminal PC, syncro flash/200, autozoom estroboscópico, pantalla autoiluminante, etc. Telf.: 795839 (medio día o noches) (14-18)

VENDO CENTRAL TELEFONICA SIEMENS con capacidad de 3 líneas externas y 30 internas Ref.: 812851-796177 (8-11)

VENDO motobomba japonesa, dragamina americana Telf.: 355965 - 323775 (20-21)

VENDO FOTOCOPIADORA Mita OC-III Telf.: 355965 - 323775 (20-21)

VENDO máquinas textiles y chatarra al pimer postor. Villa Dolores calle 8 y Francisco Romero Nº 14. Preguntar por la Sra. Julia (19-22)

NIKON 8008 vendo lente 35-105 Flash 5320 $us. 1.300. Ref. Telfs.: 327544-325809 (13)

DE OCASION se ofrece en venta equipo de minería, casi nuevo, con 250 horas de trabajo, consta de: Compresora Pr-5 de procedencia rusa; capacidad de 5 martillos; perforadora polaca más pié de avnce; 2 tanques de agua; 80 metros de manguera. Referencias: La Paz a los Telfs.: 364225-341230-320341, en Uyuni al Telf.: 840 (13-15)

URGENTE preciso accesorios de aceitería y llantería Telf.: 350589 (13-15)

601 ENSERES VARIOS

VENDO LINEA TELEFONICA Telf.: 375891 (18-22)

OCASION escritorio ejecutivo, sillón giratorio, ropero 3 cuerpos, closset. Telf.: 350747 (13-17)

PIANO compro Telf.: 363198 (11-15)

ACORDEON ITALIANO Paola Soprani 80 bajos, flamante vendo. Residencial Plaza (Pérez Velasco) (11-15)

SE ALQUILA TELEFONO instalado en Shopping Norte Ref.: 328161 (19-22)

POR MOTIVO DE VIAJE vendo dos juegos de living cocina y refrigerador Ref.: 813595 (7-11)

MESA DE DIBUJO alemana flamante Ref.: 376271 (7-8)

VENDO COMEDORES livings en roble macizo finamente terminados mueblería 31 de Octubre Nº 1643 Villa San Antonio (6-7)

PERMUTO TELEFONO Sopocachi con Obrajes Telf.: 343186 (29-4)

VENTA TELEFONO 322388 Ref.: al Teléfono 325413 (27-4)

VENDO ARTICULOS ELECTRICOS y muebles. Ref.: 368834 (22-23)

COMPRO botellas de todo tipo Ref.: 811189

CUBRECAMAS americanas $us. 60 c/u. Ref. al Telf.: 350414 (19-20)

VENDO ENSERES de casa, artefactos eléctricos por viaje, Telf.: 368834 p.m. (12-14)

VENDO PIANO Telf.: 321383 (20-24)

LIQUIDO INODORO a medio uso y aparatos electrodomésticos, Telf.: 329171 (8-11)

603 MAQUINARIA INDUSTRIAL

VENDO máquina cortadora de fiambre marca "NOCTOR", industrial, 220 volt. Ref. Telf.: 375836 (29-8)

EN VENTA Industria panificadora (Argental) Ref.: Jordán E-0276 Telf.: 42858 Cochabamba, (28-2)

MAQUINARIA para carpintería de alta calidad Tupí, circular, cepillo, sierra, winchas, grueseadora y machimbradora. Telf.: 811887 (22-31)

SERVICIOS

700 HOTELES Y RESTAURANTES

SALON DE FIESTAS UTAMAU Alquilamos para todo acontecimiento social. Por carnavales decuentos especiales. Plaza Villarroel Nº 47 Telf.: 310748 Edif.: Muebles Flores. (12-15)

701 CONJUNTOS MUSICALES

ORGANISTA Walter Zegada Telf.: 343575 (22-26)

ORQUESTA STAR órgano, saxo, trompeta, batería Telf.: 353220 (20-27)

ORGANISTA-BATERISTA-CANTANTE 379850 (19-25)

VARIOS

VENDO RELOJ pulsera para hombre, marca LONGINES admiral de oro. Ref.: 370571, en horas de oficina (18-23)

VENDO acoplado 8,5 mts. largo 3-F nuevo 3 ejes. Ref.: 813508 (17-21)

EN VENTA tejas coloniales, puertas y ventanas. Telf.: 322373 (14-18)

THOA dicta cursos de idioma Aymara, inicio de clases 1 de abril Ref. Av.: Baptista Nº 393 Telf.: 373021 (15)

VENDO PERRO Gran Danés de un año Telf.: 783953 (13-17)

DE OCASION se vende terciopelo blanco, metro a 50 Bs. Ref. a los Telfs.: 784175 y 793987 (12)

VENDO CARPINTERIA completa Telf.: 796578 (8-14)

YACHAY fábrica reparadora de guitarras, charangos. Linares 820 casi Esq. Santa Cruz (7-8)

PRIVILEGIO INDUSTRIAL ofrezco venta explotación invento "Procedimiento para preparación de N-(Bencil Orto-substituido) Dinitro-Trifluorometil anilinas" B-4567 Ciba-Geigy. Dirigirse a casilla 853 (7-8)

PRIVILEGIO INDUSTRIAL ofrezco venta explotación invento "Procedimiento de preparación de derivados del ácido quinoleincarboxilico" B-4654 Kyorin Seiyaku Kabushiki Kaisha. Dirigirse a casilla 853 (7-8)

TALLER DE HISTORIA Oral andina, dicta cursos de idioma aymara. Inicio de clases 11 de marzo Ref.: Av. Baptista Nº 393 Telf.: 373021 (7-11)

EXTRAVIOS

POR EXTRAVIO queda nulo el RUC Nº 00191809 perteneciente al Sr. Francisco Siñani 13 (20-24)

POR EXTRAVIO queda nula la cuenta Nº 00-34-007093-7 de Mutual La Primera (19)

POR EXTRAVIO del talonario de cheques Nº 00568351 al 00568400 del Banco Boliviano Americano quedan nulos. (19-20)

POR EXTRAVIO queda anulada la chequera 2000 772-8 del Banco Mercantil a partir de los Nº 992676 al 942700 (12)

POR EXTRAVIO queda nulo el RUC. 00149510 a nombre de Elena Cladera Llapaco (7-8)

POR EXTRAVIO queda nulo el RUC. 3766576 (6)

POR EXTRAVIO se anula la libreta de Caja de Ahorro P-V2-017 del Banco de La Paz a nombre del Señor Vicente Básquez Básquez (28-1)

POR EXTRAVIO quedan nulos los cheques Nº 105-106-107 cuenta 18156 del B.B.A. (27-29)

DEL PAIS

POR EXTRAVIO del talonario de facturas del Nº 000001 al 000100 queda nulo por haberse extraviado correspondiente al RUC. 03690914 de Víctor Hugo Martínez Rocha. Potosí (14-18)

POTOSI vendo propiedad rural Valle 3 horas Potosí, con frutales y molino. Telfs.: 361527-361704 (11-15)

SANTA CRUZ

VENDO CASA DE OCASION dentro del segundo anillo 16.800 $us. Tel.: 3 ta Cruz. (19-23)

VENDEMOS tornos, tantalio, columbita, cristal de roca, oro. Documentación 525100 Santa Cruz.

LIQUIDACION de Santa Cruz, mes dro al por mayor y esta temporada machihembra. Ref. Santa Cruz. (19-23)

VENDEMOS POR MENOR equipos Fisher (3 en 1) con disc a precios rebajados Telf.: 326344 (11-17)

DE OCASION se Santa Cruz un segundo brica de picole que dos maquinarias en funcionamiento por $us. 6.200. Ref. al Telf. Calle Rafael Peña N°

CASA EN VENTA Cañoto Esq. calle cuadras de la terminal dillera Nº 441 Telf. 3 Cruz. (16-22)

COCHABA

EN COCHABAMBA transmisiones doble cubo para Volvo y Benz alemán, cabina Ref.: Telf.: 28691, Av 1949 (19-2)

VENDO EDIFICIO céntrico. Apto para oficina o residencia Cabrera Nº Cochabamba (14-18)

TRANSFIERO micro Benz, tiene financiamiento cario. Ref. al Telf. Cochabamba (11-14)

EN COCHABAMBA 850 m2 4 departamentos plantas, árboles frutales cionado o entero. Pasaje Toledo S-1310 tel.: 42 12)

VENDO CASA 3.700 m2 e lote también apto para industria con manantial para sar minerales medicinales Telf.: 27006 - Av. Cochabamba. (24-

IMPRENTA vendo Cochabamba offset Ko tipográfica oficio, plana guillotina polar 92, afiladora cuchillas. N 0340 Telf.: 27777 (29-

VENDO recuperadores cos: Lavadora, extractor peletizador. Ref.: 41896 Cochabamba

TARIJA

VILLAZON vendo casa 22. Agua, luz, alcantarillado Llamar al 794294. Lis 30)

SE VENDE RESTAU funcionamiento, vajilla todas las comodidades Parque Bolívar. Ref. 3919 (12-18)

ORURO

POR EXTRAVIO cuenta RUC 01466243 de Ana Ballesteros nogales

EN VENTA Vagonaseta Blazer modelo 8 en estado Ref.: Telf.: 55 de oficina. (14-18)

POR EXTRAVIO del RUC 8519 de Judith Ayllón queda nulo (13)

POR EXTRAVIO queda RUC Nº 00507381 Riveros Valverde (13

POR EXTRAVIO del 02261070 de Esther Ramos queda nulo (13)

POR EXTRAVIO del 0209730 queda nulo (13)

POR EXTRAVIO del 00487915 queda nulo

POR EXTRAVIO quedó RUC. Nº 06704246 Montaño Huanachi (10

DE OCASION motor marca Wisconsin a gas HP: salida de 4 Ref.: Pagador Telf.: 61635

EXTRAVIO del talonario turas del Nº 74801 queda nulo por haber viado, correspondiente 00478694 de Libreta te del Saber" (20-22)

PRECISAMOS chofer o trabajar con institución res. Telf.: 54226. Oruro

VENDO PALA CARGA "John Deere" 1 concentradora de oro de 12"; motobomba de 3" americana; 1 sin electrógeno Telf.: 42267-60901. Oruro

chabamba

enuncias de malos manejos mplica situación del alcalde

ABAMBA, 19 (PRESENCIA).- Declaraciones del unicipal, Germán Carmona Borda, que le costa- sio de un Sumario Informativo de parte de una especialmente designada y la censura del Con- cipal, tiende a complicar más su situación ante s de manejos económicos irregulares.

cuerdo a la información proporcionada en la burgomaestre, habría dispuesto recursos econó- autorización para el pago de indemnización a tos despedidos "por no ser de la UCS". Se trata nás de 500.000 bolivianos, monto que será ado por la investigación que se lleva a cabo.

sta Borda, asimismo, es acusado de no respetar dura de altos funcionarios internacionales ni del rente y jefe de Acción Democrática Nacionalista ago Barizer Suárez, de quien habría dicho que es ro más grande del país", según la versión del Manfred Reyes Villa, miembro de la Comisión.

s motivó una serie de versiones sobre el futuro e quien se negó a renunciar y aceptó someterse al proceso mediante el cual intentará probar que los miembros del anterior gobierno Municipal cometieron una serie de irregularidades y que los actuales interfieren su trabajo.

Entretanto, una corriente considera que el Sumario derivará en una llamada de atención "porque están en juego muchos intereses políticos", posición que contradice la de quienes aseguran que Germán Medrano o Humberto Coronel podría ser el próximo alcalde. A propósito, Medrano dijo que, en su caso, "hay 13 posibilidades" debido a que cada concejal es un potencial alcalde".

Carlos Quiroga Blanco, ex-presidente del Concejo Municipal, principal implicado por las acusaciones de Carmona, afirmó que éste "debe probar" lo que dijo o, de lo contrario, "atenerse a las consecuencias porque aquí no vale retractarse o involucrar a la prensa que habría tergiversado sus declaraciones".

La Comisión trabajará durante 15 días hábiles en el acopio de información y pruebas de cargo. El alcalde, a su vez, tiene ocho días hábiles para presentar sus pruebas de descargo.

igentes de FINSA son juiciados por irregularidades

ABAMBA, 19 (PRESENCIA).- Cuatro miem- irectorio de prestamistas de la Firma Integral os Arévalo (FINSA), serán procesados en los ficiales por un grupo de acreedores que los e robo agravado, estafa y otros delitos.

ta de Andrés Lora Ortuño, Jaime Gutiérrez Augusto León Ayma y Simón Angulo Alvarez nes se ha solicitado la detención preventiva el pública de la ciudad en cumplimiento del 16 de marzo del año en curso dentro del riminal requerido.

sidente del directorio de esta agrupación, Rejas Ledezma, dijo que la agrupación de tos que encabeza decidió adoptar la medida de "idoneidad" de los citados "que engañan a la gente".

que desde hace más de un año los encausa- nen cuentas de sus actividades en el manejo recursos de la Firma y "aquel que pregunta ida", motivo por el que se determinó acudir a Ordinaria para que, por su intermedio, se aclare los malos manejos realizados.

Denunció que los dirigentes de los prestamistas tienen en su poder dos poderes, uno de los hermanos Arévalo y otro de quienes confiaron su dinero a la Firma lo que les faculta a disponer "como dueños" de vehículos, dinero y otros de lo que "no rinden cuentas".

Informó que reiteradamente se ha solicitado una auditoría a la que Lora, Gutiérrez, Angulo y León, se oponen "para que no se conozcan sus irregularidades" y tampoco permiten que se realice un inventario de los bienes que deben ser resguardados por una autoridad competente.

Rejas Ledezma, asimismo, indicó que desconoce el "arreglo" que los directivos concretaron con Gonzalo Sánchez de Lozada, jefe del Movimiento Nacionalista Revolucionario (MNR), a cambio de sus votos en las elecciones municipales pasadas y los comicios venideros.

Señaló que el grupo que preside se opone al juicio de quiebra ya que éste necesitaría como 20 años "lo que no conviene de ninguna manera", razón por la que debe llegarse a "una conciliación" que permita solucionar el problema que se arrastra por más de un año.

minario destaca importancia scendental" del puerto de Ilo

ABAMBA, 19 (PRESEN- ner Seminario sobre la ri-Boliviana", que co- esta ciudad, destacó la scendental" del puer- ambos países y, aún región.

ponentes de la primera jor- ento, se refirieron a dis- tas que conciernen al os acuerdos firmados por ntes Alberto Fujimori y el 24 de enero próximo so parte de su política de ión de los lazos de her-

> Wálter Guevara advierte que no hay que hacerse ilusiones sobre salida soberana al mar

residente Constitucional blica, Wálter Guevara Arze, ciones a la prensa, señaló lo que facilita el acceso al Bolivia está bien", pero e no hay que hacerse ilu- re una salida soberana al

ce este tema "es un asun- mplejo" que debe diferen- pro y la estrategia. "Todos e acuerdo con el objetivo ar al mar, pero lo que está ión y es lo más importante ogía, es decir, cómo llega- r. [...] Debemos saber qué ieremos", sostuvo.

anto, manifestó, es nece- operable al puerto de Ilo volverlo más competitivo que los de Arica y Antofagasta, lo que llevará tiempo y, paralelamente, buscar otras salidas como el uso de lo que llamó "un espigón" peruano en Arica.

Por su parte, el embajador peruano, Oscar Maurtua de Romaña, informó que la implementación de los acuerdos "marcha muy bien" ya que cuenta con la reacción positiva de los sectores involucrados, especialmente, de la empresa privada. "Todos los caminos conducen a Ilo" indicó a tiempo de señalar que no es sólo una puerta de salida para Bolivia, sino también para los estados mediterráneos de Brasil como Rondonia y Acre. "Es una visión muy grande, muy completa", acotó.

El Seminario fue inaugurado por el presidente del Concejo Municipal, Germán Medrano, quien afirmó que Ilo se convierte en una solución moderna y práctica al centenario enclaustramiento nacional y explicó los objetivos que forman parte del también seminario "Mariscal Andrés de Santa Cruz" que pretende debatir sobre el alcance de los acuerdos mencionados.

Posteriormente, se desarrollaron varias exposiciones, entre ellas, la de Mariano Baptista Gumucio, quien se refirió al tema "Andrés de Santa Cruz, la Integración Perú-boliviana"; Rodolfo López del Solar, presidente de la Cámara de Comercio e Industria Boliviano-Peruana sobre "Consideraciones Jurídicas sobre las Zonas Francas del Perú"; María Luisa Villanueva, gerente general de Zona Franca de Ilo (ZOFRILO), acerca de "Facilidades Portuarias para Bolivia en el Puerto de Ilo".

De la misma manera, hablaron el prefecto del departamento, Jaime de Ugarte, y el embajador del Perú, Oscar Maurtua de Romaña, quien se refirió al tema "Ilo: Puerto de Integración Perú Boliviana.

Finalmente, disertaron la directora nacional de turismo, Hortensia Romero de Vallotón; el director de Corresponsalía de la Academia de Historia Militar, Cnl. Jaime Trigo Gandarillas; y el ex canciller, Víctor Hoz de Vila.

Para mañana (hoy), se tiene previsto las exposiciones de los ex cancilleres José Ortiz Mercado, Jorge Escobari Cusicanqui y Wálter Guevara Arze.

INSTITUCION PRIVADA DE DESARROLLO SOCIAL

specializada en programas para mujeres de sectores urbano opulares busca una

DIRECTORA EJECUTIVA

ara trabajar en las ciudades de La Paz y El Alto. La candidata ebe reunir los siguientes requisitos:

- Tener formación académica en Ciencias Sociales.
- Experiencia en diseño, dirección y evaluación de proyectos de desarrollo.
- Experiencia de trabajo con mujeres
- Experiencia de trabajo en equipo.
- Dispuesta a desempeñar el cargo con dedicación exclusiva.

Enviar solicitudes hasta el 31 de marzo de 1992 a la casilla 14036 La Paz, incluyendo Curriculum Vitae, certificados que acrediten experiencia académica y de trabajo. Se solicita indicar pretensiones salariales.

Santa Cruz

Magisterio cruceño ingresó en huelga general indefinida

SANTA CRUZ, 19 (PRESENCIA).- La ejecutiva de la Federación de Maestros Urbanos María del Carmen Arias, anunció que el sector ingresó en paro tras una asamblea en protesta por los bajos salarios y el atropello al fuero sindical, por parte del Prefecto del Departamento.

La dirigente sindical, pese a ser militante del oficialismo, denunció que la sede del magisterio fue avasallada por fuerzas policiales " sin miramientos" para desalojar un grupo de profesores que se había declarado en huelga de hambre pidiendo la institucionalización de cargos.

La asamblea del magisterio consideró la ocupación de la sede sindical como un "agravio al fuero sindical y una clara demostración de las intenciones del gobierno respecto al sindicalismo".

La señora Arias de Berzaín, dijo hoy que el magisterio está luchando por una justa reivindicación social y salarial. Protestó por el uso de la fuerza cuando en un estado de derecho, todos los ciudadanos tienen derecho a expresar libremente sus ideas.

Agregó que el argumento de las autoridades de "alterar el órden público", para justificar el desalojo y la intervención de la sede sindical, es ridículo, por cuanto la huelga se cumplía dentro el recinto.

ASPECTO SALARIAL

El magisterio urbano y rural de Santa Cruz tras asambleas generales, acordaron acatar el paro nacional protestando por el incremento "humillante" que no cubre dijeron los dirigentes, ni siquiera el costo incrementado del transporte público, menos de la canasta familiar.

Las resoluciones de ambas asambleas coinciden en: Mantener unidad sectorial en torno a la confederación de maestros de Bolivia, rechazar el aumento salarial ofrecido por el gobierno, insistir en la necesidad de dar mayor atención al sector educativo y un trato social justo a los maestros.

Recrudece drogadicción en Santa Cruz

Vecinos de organizan para limpiar "nidos de pitilleros"

SANTA CRUZ, 19 (PRESENCIA).- Vecinos de varios barrios de esta ciudad organizaron grupos, algunos armados, con la intención de "limpiar" las áreas verdes de pitilleros y narcotraficantes "cansados de sufrir la secuela de los delincuentes" explicaron a PRESENCIA en la av. Mutualista solicitando mantener en reserva sus nombres por razones obvias.

Los vecinos mostraron por lo menos cinco lugares donde todas las noches se reúnen hombres y mujeres, para comprar cigarrillos preparados con droga. Los vecinos se quejan también de que los robos en la zona, "son constantes".

Ante tal situación se vieron obligados a organizarse. Todas las noches desde hace poco más de un mes, un grupo de 10 vecinos hace ronda. Ya hemos capturado al menos a doce y fueron entregados a la Policía, dijeron los vecinos.

Esta reacción impulsó a la oficina de Narcóticos como a la Policía a emprender redadas. En esta semana cerca a 40 personas fueron detenidas en patrullajes nocturnos y operativos a "nidos de pitilleros" según el informe oficial.

RECRUDECE NARCOTRAFICO

La población está preocupada por los síntomas de un evidente recrudecimiento del narcotráfico. La Policía admite que hay una escalada delincuencial asociada estrechamente con el narcotráfico.

El comité cívico femenino acaba de comunicar que, dentro la campaña que viene encarando contra la drogadicción, detectó en la ciudad "cientos de casas" en más de una veintena de barrios, donde se venden cigarrillos preparados (pitillos), cuya relación y ubicación fue entregada a las autoridades.

La Dirección del Menor (DIRME) reconoce que tiene inconvenientes para poder mantener a niños con problemas sociales en sus centros, ya que no es posible seprar a menores huérfanos de aquellos con traumas sociales.

REHABILITACION

La Cruz Roja Boliviana, Filial Santa Cruz que acaba de hacerse cargo de la ex granja correccional de Espejos, informó que se tienen conversaciones adelantadas con instituciones nacionales e internacionales para instalar en esos terrenos ubicados a 45 kilómetros de la ciudad, un centro de rehabilitación de drogadictos.

Otros centros de rehabilitación de drogadictos, funcionan como sitios de beneficencia con jóvenes de ambos sexos que muestran voluntad de alejarse de la dependencia de la droga, pero por falta de apoyo y cooperación, no pueden ampliar sus instalaciones para recibir a más enfermos, según explicaron los responsables.

Pando

Empresa iniciará trabajos para explotación petrolera

RIBERALTA, 19 (PRESENCIA).- La empresa Western Geophsycal comenzó a contratar obreros para trabajos de explotación petrolera en la región de la Provincia Madre de Dios del Departamento de Pando, cercana a una localidad denominada Jatata del Río Manuripi.

Iván Ortega, encargado de esta empresa en nuestra ciudad informó que necesitarán 250 obreros para realizar trabajos rústicos en el levantamiento de un campamento, apertura de brechas, perforaciones y otros.

Explicó que los trabajadores de esta empresa gozarán de todos los beneficios sociales y como afiliados de la Caja Petrolera. Los sueldos oscilarán de acuerdo a los cargos, dentro del bloque de obreros el sueldo básico está en 270, luego se agrega las horas extras, los feriados y domingos, descanso o vacación.

Señaló además que estos obreros estarán dotados de ropa de trabajo zapatos, herramientas, comida y las facilidades. El trabajo se comenzará inmediatamente y la duración depende del avance que se logre.

José Peña, dirigente de la COR, en Riberalta denunció que autoridades de nuestra ciudad están influenciando políticamente para lograr hacer ingresar a sus partidarios. Ortega respondió que eso es mentira y que se trata simplemente de tener suerte, "lo que sí estamos dando prioridad es a gente del lugar, especialmente campesinos de la misma zona donde se realizarán los trabajos" manifestó.

Añadió que ellos no vienen a resolver los graves problemas de desempleo, y por lo tanto habrá algunos decontentos, por las exigencias que hace la empresa para contratar a su personal como es gozar de buena salud y no tener más de 40 años.

HOMEOPATIA

Dr. Jaime Michea P.

Post Grados

L'Université d'Etudes Homeopátiques de France
Latin - American University of Miami

HOMEOPATIA - NEONATUROPATIA IRIDODIAGNOSIS COMPUTARIZADA

Atenderá sólo los días 22-23 y 24 de marzo en el Hotel Gloria.

Dirección: Potosí Nº 909. Solicitar cita a los Telfs.: 370010 al 18

Guía Profesional

UROLOGOS

Dr. Guillermo Suárez Tejada

MEDICO UROLOGO

Enfermedades y cirugía de riñones, vejiga, próstata, etc. Venéreas. Problemas sexuales. Urología Infantil.

CONSULTORIO: Edif. Cine Monje campero, 1er. Piso Tels.: 326703 - Domicilio Tel. 785617

CONSULTAS 18:00 a 20:00 HORAS

Centro Médico de Especialidades "La Paz"

Av. 6 de Agosto Nº 2380 Teléfono 343261
Busca Móvil: 321636 - 390222 - 3-4

- GINECOLOGIA-MASTOLOGIA: Dr. Edgar Tapia Arroyo
- MEDICINA INTERNA ENDOCRINOLOGIA: Dr. Erwin von Landwuest, Dra. Elizabeth Meteljam.
- PEDIATRIA Y NEONATOLOGIA: Dr. Alfredo Rodríguez Vargas, Dr. Omar Fernández S.
- NEUROLOGIA Y NEUROCIRUGIA: Dr. Edgar Arené Rada
- TRAUMATOLOGIA Y ORTOPEDIA: Dr. Alberto Romero Cruz
- CIRUGIA PLASTICA Y ESTETICA: Dr. Ricardo Ayala Rojas
- ANATOMIA PATOLOGIA Y CITOPATOLOGIA: Dr. Alfonso Padilla V.
- LABORATORIO CLINICO E INMUNOLOGICO: D. Jaime Quintanilla A.
- CIRUJANO UROLOGO: Dr. Navia Chinel
- GINECOLOGIA-OBSTETRICIA: Lucinda Nota Virhuez

(POLICONSULTORIO LA PAZ) - 6 DE AGOSTO

LABORATORIOS

Dr. Rubén Tejada Andrade

Laboratorios de análisis clínico "Roux". Análisis de sangre en general, bioquímica, orinas, heces, L.C.R. jugos gástricos y duodenal, pruebas de embarazo parasitológicos y bacteriológicos.

DIRECCION: Edif. Mariscal de Zepita Av. Mariscal Santa Cruz Nº 861 esq. Pasaje Peatonal Bloque "A" 2º piso Of. 201 entre Plazas San Francisco y Pérez Velasco Telf.: Lab. 324528 Telf. Dom. 321122 - Casilla 2665

ABOGAD

Dr. Jaime Jemio Fernandez

ABOGADO

Atiende juicios de divorvio, civiles, ejecutivos, penales, laborales, trámites administrativos y cobranzas. Constitución de sociedades y Asesoramiento General.

Calle Potosí Nº 810, 1er. piso, Of. 6 (Edif. Sickinger), Telf.: 325464

Censo 92
Para contarnos todos, contamos contigo

Potosí

Alcaldía aprobó gravamen en pasajes terrestres

UYUNI, 19 (PRESENCIA).- En reunión ordinaria de la H. Junta Municipal aprobó el gravamen de un boliviano por pasaje en ferrocarril y transporte automotor. El Prof. Ivar Hoyos Panoso presidente de la junta a tiempo de hacer el anuncio dijo que la disposición tiende a recaudar fondos para iniciar obras comunales de urgente necesidad como es el caso de los mingitorios.

Para el cumplimiento estricto de lo dispuesto los honorables iniciaron trámites a la gerencia general de ENFE asi como con los dirigentes del autotransporte local.

De otro lado el Prof. Hoyos al referirse al traspaso de los terrenos del club Royal donde se construye un coliseo cerrado dijo que pese a la predisposición que el órgano deliberante tuvo para conservar sobre el tema con los directivos del Royal, lamentablemente no se adelantó nada "-Hemos tomado la resolución de dejar sin efecto las conversaciones iniciales con los directivos de la institución deportiva para poder encaminar la solución de acuerdo a normas legales que respaldan a la Alcaldía Municipal dentro la ley orgánica de municipalidades" puntualizó.

Finalmente el presidente de la Junta dio a conocer el monto liquido recaudado con motivo de la fiesta de beneficencia que todos los años auspicia la Alcaldía y donde se elige a la reina del carnaval, el mismo que asciende a la suma de 4.600 Bs. Una vez más estos montos irán a proyectos comunales.

Fue celebrado día del trabajador en radio y Tv.

UYUNI, 19 (PRESENCIA).- Con asistencia de las principales autoridades civiles y militares, se llevó a efecto un acto de conmemoración al día del trabajador en Radio y Televisión. En la ocasión hicieron uso de la palabra el representante de los medios de comunicación radial y televisiva así como el ejecutivo del comité sindical de la prensa uyunense, quienes relievaron el trabajo de los radialistas y trabajadores de televisión en las fronteras de la patria actuando como verdaderos guardianes de nuestra cultura y costumbres. También se hizo patente el pedido de que la D.G.T. dé un trato justo en cuanto a las licencias se refiere ya que al ser emisoras y canales de televisión enteramente de servicio y no comerciales no pueden tener el mismo trato de los medios de comunicación de las capitales departamentales.

Las radios y canales televisivos que funcionan en Uyuni lo hacen gracias al desprendimiento de sus trabajadores que en más de los casos trabajan adhonorem o por bajos sueldos.

Por su parte las autoridades presentes al acto felicitaron la labor radial y televisiva que se viene realizando y que va en directo beneficio de la ciudad "Hija Predilecta de Bolivia".

Oruro

Autoridades universitarias vuelven a negociar con el gobier

ORURO, 19 (PRESENCIA).- El Rector y Vicerector de la Universidad Técnica de Oruro (UTO) viajaron hoy (ayer) a La Paz a convocatoria del primer secretario de la Cámara de Diputados, para entrevistarse con el Ministro de Planeamiento y Coordinación para volver a negociar el presupuesto de la gestión 1992.

El viaje de las autoridades universitarias, se produjo después del medio día y se anunció que mañana (hoy) se reunirán con el ministro Samuel Doria Medida, para comunicarle de manera oficial la resolución aprobada por el Consejo Universitario de rechazo al presupuesto de 15 millones de bolivianos otorgados a la UTO.

La invitación para negociar el presupuesto asignado para la gestión 1992, fue cursada por el secretario de la Cámara de Diputados, Wálter Alarcón Rojas, quien confirmó telefónicamente que las autoridades de la UTO serán recibidas este viernes en audiencia especial por el Ministro de Planeamiento.

El resultado de la negociación será comunicado al Consejo Universitario para que determine la modalidad de protesta que se adoptará para exigir una trato favorable del Poder Ejecutivo. La UTO requiere un mínimo de Bs 21 millones para cubrir urgentes necesidades y garantizar la continuidad de las actividades académico-administrativ

El presupuesto de 1991 fue de 13. 051.0 nos. Para 1992 el Poder asignó 15.051.000 bolio do así que para cubrir lo grupo 100 de servicio se requiere 16.5 millone gar el incremento salar

En contra de la privatización

Será fortalecido movimiento obre

HUANUNI, 17 (PRESENCIA).- Se cumplió anoche la mesa redonda auspiciada y organizada por el Centro de Apoyo a la Educación Popular (CAEP), en la que los disertantes invitados, dirigentes de la COB, FSTMB, COD-Oruro y Sindicato Local, coincidieron en señalar la necesidad de fortalecer el movimiento obrero para luchar contra los intentos de privatización de las empresas estatales y los recursos naturales.

En este evento, al que concurrieron trabajadores mineros, amas de casa y pueblo en general, hicieron conocer su posición los dirigentes de la COB, Freddy Ontiveros, Ruffo Rivera; Jorge Zaral de la FSTMB; Felipe Vásquez de la COB-Oruro y Paulino Misericordia, Secretario General del sindicato local.

En la oportunidad Rivera hizo conocer que las organizaciones laborales internacionales están organizando una coordinadora de defensa de los recursos na América Latina. Por Ontiveros expresó que que ofrecían los obre reactivación minera, p los países árabes; pe presiones del imperia FMI no se materializó e miento, que fue cana los dirigentes obreros, muestra de la volun coadyuvar en la reactiv ductiva de las empres

Por los temas anala explicaciones brindadas redonda fue bastante satifactoria para los tr mineros de este distri pudieron conocer una apreciaciones sobre la yuntura nacional y, al vió para ratificar la d luchar contra la consi la política neoliberal qu actual gobierno.

Magisterio urbano y r acatan la huelga gene

ORURO, 19 (PRESENCIA).- El magisterio urbano ingresó ayer en huelga general indefinida y similar actitud asumieron hoy (ayer) los docentes del sector rural, en rechazo al "irrisorio y humillante" incremento salarial del 17% ofertado por el gobierno.

La declaratoria de huelga general e indefinida fue determinada por el magisterio urbano y rural acatando resoluciones de su Confederación y "se mantendra invariable hasta que el Poder Ejecutivo aum mento salarial del 23% la Confederación, a un señaló Eduardo Garcia cutivo de la Federación

Dijo que el increm dispuesto por el equip del gobierno, represen para un docente norm 55.84, para un rector Normal. Para el docen 20.40.

"El incremento salari rio y humillante, porque cubrir las elementales n de los docentes y sus fami elevación del precio de los tes, el aumento del impue Agregado (IVA), los preci nasta familiar y las tarifa transporte", añadió.

CUMPLIMIENTO

Consultado sobre el a de la convocatoria de la manifestó que es total.

La declaratoria de hue indefinida fue aprobad asamblea docente y la de debe ser suspendida en blea con la participación rio en pleno. Nosotros m mos en mandantes de la rechazo es generalizado rio aumento ofertado, c

CONFERENCIA

Dio a conocer que la de Trabajadores de Educ na, demandó de la Confe convocatoria a una Conf cional Extraordinaria, pa el problema económico y magisterio nacional.

Hasta la fecha no exis ta a nuestra solicitud, p unión consultiva debe ele brevedad posible para evi fustraciones, dijo al reit lucha del magisterio debe ria y organizada para en modelo neoliberal que ha en el hambre y la miseria boliviano.

En Huanuni

Docentes de COM cumplieron paro

HUANUNI, 17 (PRES Hoy (ayer), docentes mine plieron en este distrito un brazos caidos por 24 horas, que las autoridades edil COMIBOL, no atendieron s teamientos; entre los que s tra el respeto a la inamovi cionaria.

Por otra parte, alumnos gio Bolivia efectuaron un en apoyo a su director, José Jiménez, quien fue que sería trasladado.

Asimismo, dirigentes sin tros mineros y de los trab expresaron que no permi tiro de ningún docente. Fa conocer esta posición la sindical buscará en Orur negociaciones directas con ridades de EMSO; de no puedan evitarse arbitrarie por ende, perjuicios a los al evitarse protestas que adoptar los maestros que servicios en los planteles de la empresa.

INVITACION PUBLICA Nº 10/91

PROVISION, CONSTRUCCION E INSTALACION DE UNA COMPUERTA DE REGULACION PARA LA OBRA DE TOMA

(CUARTO LLAMAMIENTO)
AMPLIACION DE PRESENTACION DE PROPUESTAS

Dentro la presente invitación pública y a pedido de las firmas constructoras y especializadas legalmente establecidas en el país se amplía el plazo de presentación de propuestas hasta el día 23 de marzo de 1992 a horas 18:00.
Cualquier información adicional podrá recabarse al teléfono 25246.

Tarija, 16 de marzo de 1992

RELACIONES PUBLICAS

INVITACION PUBLICA Nº 08/91

PROVISION, CONSTRUCCION E INSTALACION DE DOS COMPUERTAS DE CAPTACION PARA LA OBRA DE TOMA

(CUARTO LLAMAMIENTO)
AMPLIACION DE PRESENTACION DE PROPUESTAS

Dentro la presente invitación pública y a pedido de las firmas constructoras y especializadas legalmente establecidas en el país se amplía el plazo de presentación de propuestas hasta el día 23 de marzo de 1992 a horas 18.00.
Cualquier información adicional podrá recabarse al teléfono 25246.

Tarija, 16 de marzo de 1992
RELACIONES PUBLICAS

CORPORACION REGIONAL DE DESARROLLO DE ORURO
PROYECTO COMPLEMENTACION ALCANTARILLADO
ZONA SUD ESTACIONES ELEVADORAS

LICITACION Nº 03/92

PRIMERA CONVOCATORIA

El Comité de Contratación Administrativa de la Corporación de Desarrollo de Oruro, en cumplimiento a disposiciones legales en actual vigencia, convoca mediante la presente licitación, a las firmas y casas comerciales legalmente establecidas en el país, a presentar sus propuestas para el suministro e instalación de:
- Accesorios para equipos de bombeo, para las Estaciones Elevadoras EE-S1
- EE-S2 (Alcantarillado Sanitario Zona Sud) de válvulas de compuerta, retención, compuertas metálicas, columnas de suspensión, etc.

El pliego de especificaciones y complementaciones técnicas, podrán ser retirados en forma gratuita, de las oficinas del Departamento Legal de CORDEOR, ubicadas en calle Potosí Nº 5529, 2º piso interior.
Las propuestas deberán ser presentadas en sobre cerrado, como máximo hasta el día 20 de abril del año en curso, a horas 17:30 p.m. en las citadas oficinas.
La apertura de sobres se verificará, a horas 9:30 a.m. del día 21 de abril, en la Sala de Reuniones de Presidencia de CORDEOR.

Oruro, marzo de 1992

RELACIONES PUBLICAS DE CORDEOR
DEPARTAMENTO LEGAL DE CORDEOR

INVITACION PUBLICA

MINISTERIO DE PREVISION SOCIAL Y SALUD PUBLICA
UNIDAD SANITARIA SANTA CRUZ
PROYECTO INTEGRADO DE SERVICIOS DE SALUD
FONDO DE INVERSION SOCIAL

EL MINISTERIO DE PREVISION SOCIAL Y SALUD PUBLICA INVITA A EMPRESAS CONSTRUCTORAS A PRESENTAR PROPUESTAS PARA EL PROYECTO QUE A SEGUIR SE DETALLA:

CENTRO DE SALUD DE AREA Y SEDE DISTRITO III LAZARETO

Código SCZ 5099
Costo estimado Bs. 313.000
Costo pliegos Bs. 160.-
Las propuestas deberán ser entregadas con las formalidades establecidas en los pliegos en las oficinas de la Unidad Sanitaria de Santa Cruz hasta el día lunes 13 de abril de 1992 a Hs. 8.00 en sobre lacrado.
La apertura de propuestas se la realizará en acto público en las oficinas de la Dirección de la Unidad Sanitaria Santa Cruz el día lunes 13 de abril de 1992 a Hs. 9:00
NOTA: Se ruega tener especial cuidado en la lectura de las condiciones de presentación de las propuestas pues la metodología de calificación será rigurosa.

Santa Cruz, 19 de marzo de 1992
Dr. José A. Henicke Bruno
DIRECTOR UNIDAD SANITARIA STA. CRUZ

YPFB **GERENCIA DE PERFORACION**

1ras. INVITACIONES PUBLICAS A CONCURSO DE PRECIOS

Se convoca a las Firmas/Empresas legalmente establecidas a presentar sus ofertas para los siguientes materiales:

INVITACION Nº	PEDIDO Nº	MATERIAL
ª INV. 96-92	CAM-1026-92	HIDROXIDO DE POTASIO
ª INV. 97-92	CAM-1027-92	SODA CAUSTICA
ª INV. 98-92	CAM-1028-92	BENTONITA
ª INV. 99-92	CAM-1029-92	DEXTRINA NO FERMENTABLE
ª INV. 100-92	CAM-1030-92	CELULOSA POLIANIONICA
ª INV. 101-92	CAM-1032-92	SOLTEX POTASICO
ª INV. 102-92	CAM-1033-92	LUBRICANTE MULTIFUNCIONAL
ª INV. 103-92	CAM-1034-92	INHIBIDOR DE CORROSION
ª INV. 104-92	SCZ-2051-92	ANTICORROSIVO Y BIOCIDA
ª INV. 105-92	SCZ-2052-92	ASFALTO DISPERSABLE
ª INV. 106-92	SCZ-2053-92	ALMIDON PREGELATINIZADO
ª INV. 107-92	SCZ-2055-92	BENTONITA API
ª INV. 108-92	SCZ-2056-92	BARITINA
ª INV. 109-92	SCZ-2057-92	C M C
ª INV. 110-92	SCZ-2058-92	DRISPAC B.V.
ª INV. 111-92	SCZ-2059-92	DRISPAC A.V.
ª INV. 112-92	SCZ-2062-92	HIDROXI ETIL CELULOSA
ª INV. 113-92	SCZ-2063-92	LIGNITO POTASICO
ª INV. 114-92	SCZ-2065-92	POTASA CAUSTICA
ª INV. 115-92	SCZ-2066-92	REMOVEDOR Y DETERGENTE
ª INV. 116-92	SCZ-2067-92	RESINAS
ª INV. 117-92	SCZ-2068-92	SOLTEX POTASICO
ª INV. 118-92	SCZ-2069-92	X C D POLIMERO
ª INV. 119-92	SCZ-2070-92	TRIPLE "SSS"
ª INV. 120-92	SCZ-2071-92	ANTICORROSIVO FILMICO Y BIOCIDA
ª INV. 121-92	SCZ-2072-92	ASFALTO DISPERSABLE
ª INV. 122-92	SCZ-2073-92	ALMIDON PREGELATINIZADO
ª INV. 123-92	SCZ-2074-92	BENTONITA CRC - 3
ª INV. 124-92	SCZ-2075-92	BARITINA CRC - 3
ª INV. 125-92	SCZ-2076-92	C M C - CARBOXIMETIL

as Firmas/Empresas pueden retirar los pliegos de Especificaciones Administrativas y Técnicas del Departamento legal del Distrito Centro de Perforación, Zona ad-Éste, teléfono Nº 334133 interno 116 ó 343107; previo pago de Bs 20.oo por da pliego en la Sección Caja del Distrito. Las ofertas deben ser presentadas en bres cerrados y lacrados.
plazo de ofertas fenece indefectiblemente a horas 11.00 a.m. del día 7 de abril 1992.

YPFB **YACIMIENTOS PETROLIFEROS FISCALES BOLIVIANOS**
DIRECCION GENERAL DE EXPLORACION Y EXPLOTACION

PRIMERA CONVOCATORIA

Yacimientos Petrolíferos Fiscales Bolivianos, convoca a las Empresas o firmas legalmente establecidas, a presentar ofertas para la provisión del siguiente material:

Nº INV. PUB.	Nº PEDIDO	DESCRIPCION
506-92	GPD-6008-92	RPTOS. MOTOCOMPRESORES "CLARK"

Los pliegos de especificaciones cuyo valor es de Bs. 25.00 (VEINTICINCO 00/100 BOLIVIANOS).-) pueden ser adquiridos en la Secretaría del Distrito de Materiales de la Dirección General de Exploración y Explotación, ubicada en el Km. 2 1/2 antigua carretera a Cochabamba, teléfono 34-7336 interno 20, a partir del día 20 de marzo de 1992.
Las propuestas deberán presentarse en sobres cerrados y lacrados, en la misma secretaría hasta horas 10:00 a.m. (DIEZ de la mañana) del día miércoles 22 de abril de 1992. Las ofertas serán abiertas el mismo día a horas 14:30 p.m.

Santa Cruz, 20 de marzo de 1992.

SATISFACCION PUBL

Otorgada por el señor Quispe C. en favor del Miguel Julio Laura por el de difamación.

uquisaca

ilización universitaria

an Francisco Xavier rechazó ncremento a su presupuesto

FUL denunció falsa imagen de la Universidad e incoherencias en la formulación del presupuesto anual.- Incremento exigido estaba destinado a aumentos salariales excesivos

RE, 19 ENCIA).- deración taria Lo- ado hoy una nueva s una re- de plano incre- el pre- anual operativo otorga- estado consistente en 2.6 de bolivianos. Esa "insu- ción que, no satis- expectativas mínimas de dad universitaria, es re- de la "incapacidad y negli- de quienes tienen a su car- manejo técnico del presu- universitario", denunció el estudiantil.

rección universitaria con- a una movilización anual la próxima semana, debería iniciarse con la de hambre del Consejo Su- de San Francisco Xavier y con la apertura de pi- es los consejos facultati- chas de protesta, debates s para explicar las incohe- el manejo de los recursos desconoce el estado.

deración Universitaria Lo- al Comité Cívico de ava para que convoque a amblea de instituciones, representativa que debe a defensa de la Universi-

A IMAGEN

cierto que la Universidad Francisco Xavier sea la ente y la mejor organiza- segregaron las autorida- ersitarias a tiempo de de- subvención del Tesoro de la Nación. Críticos e as, los universitarios ios afirman en un entregado a PRESEN- hubo la mínima acti- o a la realidad, sino verso televisivo".

nda surgió de la últi- sostenida en La Paz ebrero de Planeamiento , técnicos de la se- tado y representantes de la Casa Superior de Estudios. Al efectuarse el análisis del presupuesto presentado, surgieron las incoherencias, así como el incumplimiento del convenio para destinar los incrementos exigidos al pago de la deuda pública de San Francisco Xavier. Salieron a relucir únicamente los excesivos aumentos salariales de docentes y administrativos, demostrándose que -en los dos últimos años- se registraron las mayores distorsiones económicas bajo la excusa de una "reforma" académica proclamada por el actual rector, Enrique Azurduy Vacaflor.

El Gobierno pudo rebatir fácilmente los argumentos de la Dirección Administrativa y Financiera de la Universidad Chuquisaqueña, e incluso llamó la atención y cuidado en torno a las políticas de "schock" planteadas como solución económica referidas al incremento de valores, del servicio de comedor y de las matrículas universitarias. "La conducta ingenua debe acabar, así como el servilismo hacia la amistad gubernamental. Los estudiantes exigimos la movilización institucional de los tres estamentos en procura de salvar una calamitosa asignación de fondos, fruto de los errores cometidos que claramente ahora los identificamos", puntualiza el documento de rechazo y denuncia.

Potosí

Inauguraron planta de concentración de minerales de zinc-plomo-plata

POTOSI, 19 (PRESENCIA).- "Esta moderna planta es el símbolo de lo que tiene que ser el futuro próximo de la minería boliviana y el país en su conjunto", sostuvo el presidente de la Compañía Minera del Sur (COMSUR), Gonzalo Sánchez de Lozada, en el acto de inauguración de la Planta de Concentración de minerales de zinc-plomo-plata, situada en Porco, a 50 kilómetros de la Villa Imperial.

Al acto concurrieron autoridades nacionales encabezadas por el subsecretario del Ministerio de Minería, Carlos Zamora, autoridades de la Corporación Minera de Bolivia, representantes del Banco Mundial y del Banco Interamericano de Desarrollo, parlamentarios, el comité ejecutivo de la Confederación de Empresarios Privados de Bolivia encabezados por su presidente Fernando Illanes, autoridades potosinas, representantes de diferentes empresas mineras privadas e invitados especiales.

La instalación de la moderna planta, que es una de las "primeras en tecnología de punta" en el país y en Sudamérica, según explicaciones técnicas, demandó una inversión de 17 millones de dólares en los últimos 18 meses.

La materia prima para la planta será alimentada, en una primera etapa, con minerales y "desechos" que serán aprovechados del cerro de Porco y toda la zona adyacente, tomando en cuenta que la capacidad de la misma es de 1.200 toneladas por día.

Sánchez de Lozada, visiblemente emocionado, a tiempo de efectuar una breve historiación de la Compañía Minera del Sur, sostuvo que se trata de una "obra de verdadera fe, de trabajo productivo y de responsabilidad".

"Este es un paso más en el largo camino de Bolivia hacia un futuro mejor", remarzó en su alocución, y mostró su "optimismo y confianza en un futuro más promisorio para Potosí y el país en su conjunto".

Recordó asimismo, que el próximo 28 de mayo, COMSUR conmemora su 30 aniversario de creación y que "la implementación de una de las plantas de concentración de minerales más modernas del país y de Sudamérica, es el mejor homenaje a esta empresa que en 1962 nació en Potosí y que continúa siendo su principal área de influencia en este distrito de esencia minera".

Por su parte, el subsecretario del Ministerio de Minería, Alberto Zamora, destacó la importancia del acto al ratificar que, "evidentemente se trata de un paso muy significativo en el desarrollo industrial de la minería y la metalurgia boliviana".

"Desde el año 1985, en que se produjo la debacle de la minería con la caída estrepitosa de los precios del estaño en el mercado internacional, había que buscar nuevas alternativas de solución a la minería boliviana, y es de esta manera, que la COMSUR ha salido al frente de ese desafío, y ésta es una nueva muestra de ese acierto", puntualizó el representante del Ministerio de Minería y Metalurgia.

A su vez, el gerente general de la Corporación Minera de Bolivia (COMIBOL), José Zambrana, dijo que "el acto de inauguración de una moderna planta de concentración de minerales de baja ley de zinc-plomo-plata marca un verdadero hito en la minería y la metalurgia del país".

"Es justo destacar este logro porque se trata de introducir tecnología moderna en nuestro país, dentro del proceso de recuperación de minerales que hasta hace poco a nadie le interesaba; y que por tanto, será de enorme beneficio para Potosí y el país", manifestó el Gerente General de COMIBOL.

Por otra parte, el Gerente General de la COMSUR, Jaime Urgel, se refirió a las principales características técnicas de la planta, haciendo hincapié en señalar que, es una de las tecnologías de punta con control computarizado y otros sistemas sofisticados de la maquinaria, lo que permitirá recuperar minerales de baja y alta ley de zinc-plomo-plata y otros, para responder al desafío de la capacidad de producción de 1.200 toneladas por día.

O.F.A.C.

ES HORA DE HACER CONTACTO DIRECTO

"La gente sabe que debe pagar impuestos. Mi trabajo es decirles cómo, cuándo y cuál impuesto".

ESTAMOS PARA SERVIRLE

OFICINA DE ASESORAMIENTO AL CONTRIBUYENTE
C. Ballivián # 1333 1er. Piso
Comunicación Social

DIRECCION GENERAL DE IMPUESTOS INTERNOS

¡Así... el país avanza!

enso 92
ue Bolivia cuenta

CAJA PETROLERA DE SALUD

INVITACION PUBLICA Nº 02/92

ita a las firmas legalmente establecidas en el país de acuerdo a siones legales, a presentar sus Propuestas, para la provisión de:

UN AUTOANALIZADOR PARA QUIMICA SANGUINEA DE SOLUTOS

Pliego de Especificaciones Técnicas, podrá retirarse de la Secretaría de Gerencia de Servicios de Salud, situada en el 3º piso del Edif. Petrolero, 15 de Julio Nº 1616.
Propuestas, se recibirán hasta horas 18.00 del día 8 de abril de 1992, sobre cerrado, con el rótulo de PROVISION DE AUTOANALIZADOR PARA QUIMICA SANGUINEA DE SOLUTOS.
Apertura de sobres, se efectuará el mismo día a horas 18.00.

La Paz, marzo de 1992

GERENCIA DE SERVICIOS DE SALUD

El Sol del Día, dá luz en la noche.

NESTE Corporation es una de las empresas más grandes en los paises escandinavos y también en Europa. Tiene intereses mundiales en química y energía.

NAPS: Neste Advanced Power Systems, es una subsidiaria de NESTE Corporation.

NAPS ha estado trabajando con energía renovable por más de 10 años y se ha especializado mundialmente en sistemas de energía renovable. NAPS conoce enteramente la tecnología y el proceso por el cual la luz del Sol es transformada en electricidad, que puede ser usada para varias aplicaciones incluyendo iluminación de habitaciones y casas, bombeo de agua, enfriamiento, refrigeración y equipos para medicina y sus aplicaciones.

NAPS representa productos que iluminan su casa, bombean el agua hacia el interior de ella, y mantienen su refrigerador en funcionamiento.

NAPS tiene el honor de presentar a sus distribuidores en Bolivia:

KLIMAX LTDA.
KLIMAX BV
Casilla 5910
La Paz
Telfs.: 2-354858
2-365886
Fax: 2-391456
Telex: 2638

ELECTRO SISTEMAS LTDA.
Pari 162
Casilla 2262
Santa Cruz
Telf.: 3-342353
Fax: 3-333040

KLIMAX LTDA. y ELECTROSISTEMAS LTDA. presentarán proximamente diferentes sistemas de energía renovable y pondrán a su disposición células fotovoltaicas, sistemas de viento y todos los artículos afines a este novedoso método de aprovechamiento de la energía solar y eólica.

NESTE
Advanced Power Systems

CORPORACION REGIONAL DE DESARROLLO DE ORURO
PROYECTO COMPLEMENTACION ALCANTARILLADO
ZONA SUD ESTACIONES ELEVADORAS

LICITACION Nº 02/92
PRIMERA CONVOCATORIA

El Comité de Contratación Administrativa de la Corporación de Desarrollo de Oruro, en cumplimiento a disposiciones legales en actual vigencia, convoca mediante la presente licitación, a las firmas y casas comerciales legalmente establecidas en el país, a presentar sus propuestas para el suministro e instalación de:
- 2 Equipos de bombas sumergibles c/u con capacidad de 90 Lts/seg., altura = 7m.,50 HZ. diámetro de acopl. 300 mm., incluyendo accesorios de la bomba y panel de control para abastecer hasta 4 bombas.
El pliego de especificaciones y complementaciones técnicas, podrá ser retirado en forma gratuita, de las oficinas del Departamento Legal de CORDEOR, ubicadas en calle Potosí Nº 5529, 2º piso interior.
Las propuestas deberán ser presentadas en sobre cerrado, como máximo hasta el día 20 de abril del año en curso, a horas 17:30 p.m. en las citadas oficinas.
La apertura de sobres se verificará, a horas 9:30 a.m. del día 21 de abril, en la Sala de Reuniones de Presidencia de CORDEOR.

Oruro, marzo de 1992

RELACIONES PUBLICAS DE CORDEOR
DEPARTAMENTO LEGAL DE CORDEOR

INVITACION PUBLICA

EL FONDO COMPLEMENTARIO DE SEGURIDAD SOCIAL DE YPFB INVITA A EMPRESAS CONSULTORAS Y/O PROFESIONALES INDEPENDIENTES CON EXPERIENCIA EN SEGURIDAD SOCIAL A RECOGER EL PLIEGO DE ESPECIFICACIONES PARA LA AUDITORIA DE SUS ESTADOS FINANCIEROS Y BALANCE GENERAL POR LA GESTION DE 1991, DE SUS OFICINAS DEL EDIFICIO "CAMIRI", PRIMER PISO, CALLE COMERCIO Nº 972, LOS DIAS 23 AL 27 DE MARZO DE 1992

CORPORACION REGIONAL DE DESARROLLO DE ORURO
PROYECTO COMPLEMENTACION ALCANTARILLADO
ZONA SUD ESTACIONES ELEVADORAS

LICITACION Nº 01/92
PRIMERA CONVOCATORIA

El Comité de Contratación Administrativa de la Corporación de Desarrollo de Oruro, en cumplimiento a disposiciones legales en actual vigencia, convoca mediante la presente licitación, a las firmas y casas comerciales legalmente establecidas en el país, a presentar sus propuestas para el suministro e instalación de:
- 2 Equipos de bombas sumergibles c/u con capacidad de 80 Lts/seg., altura = 7m., 50 HZ. diámetro de acopl. 300 mm., incluyendo accesorios de la bomba y panel de control para abastecer hasta 4 bombas .
El pliego de especificaciones y complementaciones técnicas, podrá ser retirados en forma gratuita, de las oficinas del Departamento Legal de CORDEOR, ubicadas en calle Potosí Nº 5529, 2º piso interior.
Las propuestas deberán ser presentadas en sobre cerrado, como máximo hasta el día 20 de abril del año en curso, a horas 17:30 p.m. en las citadas oficinas.
La apertura de sobres se verificará, a horas 9:30 a.m. del día 21 de abril en la sala de Reuniones de Presidencia de CORDEOR.

Oruro, marzo de 1992

RELACIONES PUBLICAS DE CORDEOR
DEPARTAMENTO LEGAL DE CORDEOR

La Paz

Comité Pro La Paz

Deben renunciar los ejecutivos de COTEL

Los ejecutivos de la Cooperati- a de Teléfonos (COTEL) deben enunciar a sus cargos y permitir ue la Contraloría realice una rofunda investigación, respecto presuntas irregularidades en el anejo económico y administra- vo actual, solicitó el comité civi- o pro La Paz

"La cosa está podrida y es tiem- o que cambie la situación", afir- ó

el presidente de ese organis- o, Alfredo Franco, al referirse a enuncias del gerente de omercialización, Gonzalo ariaca, respecto a que esa Coo- erativa percibiría 45 millones de olares al margen de la ley, por el bro exagerado de 1.50 dólares r cada línea telefónica.

Manifestó que el Comité, hace rios meses, denunció la exis- ncia de irregularidades en el anejo de la cooperativa y abrió libro de registro, a fin de que s propietarios de teléfonos im- alsen una asamblea para eva- ar la situación de la entidad.

El entrevistado opinó que se está demostrando que el sistema cooperativo no es el más adecuado para servicios de esa naturaleza, porque los responsables no llegan a responder por los actos que realizan.

Agregó que la Asamblea de la Paceñidad analizará ese conflictivo tema en su reunión de la próxima semana y pedirá la pronta intervención de la Contraloría, para establecer el grado de irregularidades y sancionar a los culpables.

COBEE

Además, Franco informó acerca del rechazo de las instituciones que componen el Comité Pro La Paz, al anuncio de incremento de tarifas por parte de la Compañía Boliviana de Energía Eléctrica (COBEE).

Anunció que coordinará tareas con el Comité Ejecutivo de la Asamblea de la Paceñidad y la alcaldía, para preservar los intereses de los paceños, a través de medidas adecuadas y que respondan a las necesidades locales.

Grave: más infecciones por rabia canina

En enero, tres personas fueron infectadas con rabia

En enero de este año tres personas fueron infectadas con rabia a causa de mordeduras de perro, pero fueron curadas a tiempo, en el marco de un alarmante incremento de la incidencia de la enfermedad en la población, informó el Director de Saneamiento Urbano de la Alcaldía, Giovanni Daza.

Informó que, en lo que va del año, 90 perros murieron infectados debido a que de los 200.000 perros existentes en La Paz, entre 50.000 a 60.000 son vagabundos y corren una serie de riesgos y pueden ser portadores de enfermedades.

Por tal razón, el 29 de este mes comenzará una campaña de vacunación a 90.000 canes, que durante dos meses permitirá evitar riesgos inminentes para habitantes de sectores generalmente populares.

"Existe un riesgo permanente porque con transmisores de parásitos, pulgas y cuando muerden existe la posibilidad de que transmitan rabia", comentó.

DENUNCIAS

Todos los días Saneamiento Urbano recibe denuncias de personas mordidas por animales. Una joven de 14 años sufrió una grave herida en la pantorrilla que obligará a intervenciones quirúrgicas.

También se conoció que una oveja atacó a un niño y fue llevado luego al Matadero por el peligro que representaba.

La Dirección de Saneamiento Urbano elaboró un proyecto de reglamento para la tenencia de animales en el área urbana, que es revisado por una comisión interinstitucional, que será entregado en 15 días.

Daza dijo que también se pondrá en funcionamiento el mercado de mascotas "El Chapi" en el ala este del zoológico, para que las actuales vendedoras ofrezcan animales desparasitados y vacunados contra la rabia.

uido Capra

Concejo anularía licitación en favor de la COBEE

Es muy probable que el Conce- Municipal anule la licitación e ganó la Compañía Boliviana Energía Eléctrica (COBEE), rque aparentemente su pro- esta no reúne las condiciones ancieras, técnicas y de inver- ones para el servicio en La Paz, nifestó el concejal del MNR, uido Capra.

Capra, que pertenece a la co- sión que analiza el tema, sostu- que puede haber incompatibili- d entre el pliego de especifica- nes y la Ley Orgánica de Muni- palidades. El informe corresponente podría ser emitido la próxi- a semana.

"En tanto se defina la compe- acia del municipio o del ministe- de Energía para autorizar la vación de tarifas y se realice a revisión sobre la adjudica- n, debería dejarse en suspenso alquier elevación de tarifas", dijo pra.

COBEE resultó favorecida con licitación efectuada en la ges- n del ex-alcalde MacLean, pero la actual etapa el Concejo Mu- cipal dejó en suspenso la adju- ación e inició una revisión de- lada del marco con el que se mó a licitación.

La Ley Orgánica de Municipali- des, en su artículo 72 tiene tres isos que deben ser definidos y petados claramente en el plie- de especificaciones:

- Se obliga a la empresa que se adjudique el servicio en La Paz a transferir su patrimonio en forma gratuita al municipio una vez que concluya la concesión.

- El plazo de concesión no debe ser mayor a diez años y excepcionalmente mayor a él.

- El sistema de tarifas eléctricas debe ser regulado por la Alcaldía.

Higiene para venta de lácteos

La Municipalidad de El Alto, la empresa PIL La Paz y la Asociación de vendedores en kioscos de productos lácteos firmaron un convenio, para acondicionar en 30 días los puestos de venta en vías públicas y garantizar, al mismo tiempo, el expendio de mercancías de acuerdo con normas y reglamentos de higiene.

El alcalde Jaime Reyes, Wálter Hoz de Vila, gerente de PIL La Paz; Juan Fernández y Luis Tarquino, dirigentes de los vendedores, acordaron además que los propietarios de puestos fijos regularicen sus permisos y licencias correspondientes, así como el pago de sus impuestos y patentes. Los infractores serán pasibles, señala un documento de las partes, a multas y clausura respectiva.

La ubicación definitiva de los nuevos puestos fijos debe contar con la autorización de la gerencia de comercialización de PIL La Paz, en coordinación con la Asociación de Vendedores y la alcaldía.

Otro de los puntos señala que los productos con fecha vencida que aún no se hubieran canjeado, deben ser separados para evitar la contaminación.

La empresa PIL La Paz reconocerá hasta el 5% como máximo, por concepto de devolución por parte de los vendedores. Los pagos por entrega del producto serán efectuados en un plazo máximo de 24 horas.

Por su parte, Juan Fernández, dirigente de los vendedores en kioscos, a tiempo de expresar su satisfacción por la firma, entregó un presente al alcalde Reyes.

Según informes oficiales, se supo que el convenio se realizó debido a que, en anteriores semanas, la Intendencia Municipal y el Departamento de Saneamiento Urbano de El Alto decomisaron productos lácteos de la empresa PIL, en vista de haberse verificado que ellos tenían fecha vencida en algunos puestos de expendio al público.

ECOBOL

Empresa de Correos de Bolivia

INVITACION PUBLICA 2/92

La Empresa de Correos de Bolivia (ECOBOL), invita a las personas o firmas comerciales egalmente establecidas en el país, a presentar ofertas para la provisión de **"MAQUINAS REGISTRADORAS ELECTRONICAS"**, de acuerdo a las Especificaciones Técnicas, el nismo que puede ser obtenido sin costo alguno, en la Secretaría de la Unidad de Planifica- ión de "ECOBOL", ubicada en el 5to. piso del Palacio de Comunicaciones a partir del día 18 e marzo de 1992.

as propuestas se presentarán en sobres cerrados en la Secretaría de la Unidad Legal, 5to. iso del Palacio de Comunicaciones a partir del día 18 de marzo de 1992.

as propuestas se presentarán en sobres cerrados en la Secretaría de la Unidad Legal, 5to. iso del Palacio de Comunicaciones, hasta las 18:00 horas del día 31 de marzo del presente ño.

os sobres serán abiertos en las oficinas de la Gerencia General el día 1 de abril de los orrientes a horas 15:00.

La Paz, marzo de 1992

RELACIONES PUBLICAS "ECOBOL"

El Alto

En un municipio sin recursos

Concejales de la ciudad El A elevaron sus dietas a Bs 4.6

Los concejales de la ciudad de El Alto elevaron sus dietas a 4.600 bolivianos, conociendo que ese municipio no cuenta con recursos económicos como para atender las múltiples demandas de sus habitantes.

Lo evidente es que las retribuciones económicas de esas autoridades subieron de 2.200 (septiembre 1991) a 4.600 bolivianos (febrero de 1992), sin contar los gastos de comisiones.

Según autoridades cívico-sindicales, el alcalde Jaime Reyes no se opuso al incremento de las dietas, dando a entender que está de acuerdo con esa medida.

Sin embargo, tanto concejales como la primera autoridad edilicia han señalado, en reiteradas oportunidades, que esa comuna carece de ingresos propios, lo cual dificulta iniciar obras de importancia.

Pese a ello, el presidente del Concejo Municipal, José Núñez, pidió públicamente al gobierno municipal la inmediata construcción de un edificio, compra de vehículos y material de escritorio, para que "empiecen de veras a trabajar eficazmente".

Por su parte, Reyes mostró a PRESENCIA su papeleta de pago correspondiente al mes de febrero, donde se verifica que su sueldo es de Bs 1.700, en tanto que el mes de enero cobró 1.100. Indicó que prefería volver al Concejo para tener un "salario saludable".

Para los dirigentes sindicales, si el alcalde no puso resistencia en el incremento de dietas de los concejales, es porque tiene fuertes ingresos provenientes del Matadero Municipal, así como por representación oficial y comisiones de visita a las diferentes villas durante los fines de semana.

Informaron que el ingreso mayor de la comuna proviene del matadero, del rubro corambre, es decir, por la venta de cueros e impuestos sobre faenado de animales. Diariamente se sacrifica alrededor de 150 reses, de esta cantidad sólo se toma en cuenta el 50% del impuesto para las arcas de la alcaldía y el resto es para las autoridades respectivas, añadieron.

Para los sindicalistas de la COR y dirigentes gremiales, nunca se hizo una investigación detalladá de esa situación, siempre se elevaron informes falsos y ni siquiera el Concejo Municipal ejerce control.

Lucio Mendoza, Freddy Acho y Adolfo Chávez, dirigentes de la COR, junto con los dirige- Hilarión Mamani y Fe- manifestaron su pe- lar que no es justo qu- des edilicias aume- dos, cuando las de- población alteña so-

Mendoza dijo qu- les y el mismo al- gobierno desembo- para iniciar obras d- pero aumentan su- do las arcas de la - cuentran en total d-

Para el dirigent- concejales condepe- alcalde están traic- tulados de Conciem- de su jefe. Carlos F- siempre ha exigido- nos austeridad y m- el desempeño de su-

Añadió que l- condepistas no ind- mento de sus diet- ron silencio para s- con el incremento".

El concejal de C- Chávez dijo que ya- su dieta de 4.600 - no quería realizar- la prensa, porque n- zado para ello.

Comienza hoy en Ciudad Satélite la vacunación antirrá

La Unidad Sanitaria de El Alto inicia hoy una campaña de vacunación antirrábica en el distrito tres de esa ciudad. Aproximadamente 17.000 perros recibirán la dosis, sobre un total de 70.000 existentes en esa ciudad.

Según las autoridades sanitarias, el operativo se realiza debido a que en pasados días se detectó un caso con ese mal en Ciudad Satélite.

Héctor Pérez, director regional de Epidemiología, informó que alrededor de 18 puestos de vacunación brindarán atención a los propietarios de esos animales, en las zonas Don Bosco, Villa Exaltación, Rosas Pampa, Villa Dolores y Santiago I.

Dijo que la dotación de la dosis es gratuita. Los canes que sean vacunados llevarán un precinto en sus cuellos y sus dueños recibirán una tarjeta de vacunación, para efectos de un control semestral.

Anunció que los animales que no reciban la vacuna serán eliminados por efectivos de la Municipalidad de El Alto y la Unidad Sanitaria, después de realizar una oportuna selección.

El director regional informó, además, que en los distritos uno y dos de esa ciudad se efectuará dicha campaña en las próximas semanas, con el objeto de que unos 70.000 canes reciban su vacuna antirrábica.

CASOS DE COLERA

Por otro lado, Pérez informó que los casos de cólera en esa ciudad aumentaron a 28 días. El pasado m- ron dos en Villa B- El Alto.

Según esa aut- mos son personas- dentes de la ciudad- Los diagnósticos s- bebieron agua cru- ron de verduras s- mente se encuentr- 20 de Octubre, re- pectivas atencion-

Por último, s- presente año se- casos de cólera en- siderados probabl- dos mediante lab- tuvo que lamenta- de un paciente.

PRESENCIA

deportiva

La Paz, Bolivia, viernes 20 de marzo de 1992

Sifón agua saludable purificada y gasificada DE PRODUCTOS Oriental Teléfono 322982

Sifón agua saludable purificada y gasificada DE PRODUCTOS Oriental Teléfono 322982

Cuevas y Villegas expulsados en la práctica del Tigre

(Página 2)

"U" Católica - Colo Colo juegan por la Copa

(Página 4)

Mansell-Patrese en un nuevo duelo en la F-1

(Página 4)

BOLIVAR - SAO PAULO, CHOQUE DE CAMPEONES

Nelsinho, Pintado y Rai, tres valores importantes en la estructura de Sao Paulo. La solidez defensiva creatividad en el medio y el ataque letal se juntarán esta noche en el campeón "paulista" para inte una nueva victoria en el país.

40 aniversario de PRESENCIA

Gran expectativ por el torne intercolegi d Bicicros.

El "zurdo" López, uno de los principales valores del conjunto celeste, junto a él, todos los integrantes del plantel bolivarista tienen un sólo objetivo : ganar el cotejo frente a Sao Paulo

ble Ilo "Luis Eduardo Siles"

30 pilotos nscritos

y se cumple la inspección en la Plaza larroel

Un total de 30 pilotos confirmaron ía ayer su participación en la compe- cia automovilística Doble "Luis uardo Siles", que tiene el auspicio del nco Boliviano Americano y Nissan ora. Hoy desde las 9.00 los pilotos rán la inspección de rigor en la za Villarroel.

REUNION TECNICA

El directorio de la Federación Bolivia- de Automovilismo se reunió ayer para alizar la marcha de la entidad y ultimar los preparativos de la carrera de egración internacional La Paz - Ilo.

CARAVANA

Más de 500 personas están viajando después que parta el último coche de carrera. Muchas delegaciones de fábricas, empresas privadas, periodistas y gente del pueblo están viajando al Pacífico para comprobar en el terreno todas las ventajas que tiene el puerto de Ilo.

PRIMERA ETAPA

La primera etapa se largará mañana sábado a horas 7.00 a la altura de Villa Adela.

La etapa llegará a Tacna, donde habrá una neutralización de dos horas para luego continuar a Ilo.

Este acierto de la FEBAD sirvió sin duda para dar alegría no sólo a la gente que vaya a Ilo, sino que el país vibrará de emoción con esta carrera nacional.

BOLIVAR

Carlos Trucco

Marcos Ferrufino

Tito Montaño — Eduardo Jiguchi — Miguel A. Rimba

Vladimir Soria

Carlos Borja — Carlos López

Juan José Urruti

Fernando Salinas — Jorge Hirano

Fernando Salinas, goleador de Bolívar.

Palinha, artillero de Sao Paulo.

SAO PAULO

Zetti

Antonio Carlos

Cafú — Ronaldo

Suelio

Gilmar — Pintado

Palinha

Bolívar promete victoria, pero con un gran apoyo de la hinchada

Bolivar concluyó ayer su trabajo de preparación para el cotejo con Sao Paulo, a jugarse esta noche desde las 20:00 horas en el estadio "Hernando Siles", por el grupo II de la Copa Libertadores de América.

Los jugadores del campeón nacional se mostraron optimistas por el choque con su par brasileño, que el pasado martes goleó sin atenuantes a San José por 3 a 0, en Oruro.

La tarea cumplida en la víspera insistió en jugadas tácticas y jueguos recreativos.

Todos sin excepción se mostraron confiados de lograr un resultado positivo ante Sao Paulo.

Carlos Borja, antes de abandonar el estadio de Tembladerani, aclaró que "estamos bien preparados para este cotejo. En estos últimos días, hemos realizado un trabajo de afinamiento en todas nuestras líneas para no vernos sorprendidos por Sao Paulo, que ante San José demostró que es un equipo que maneja bien el contragolpe".

Agregó que la victoria "será posible si todos nos metemos en la cabeza que vamos a ganar. Y para eso el apoyo y el aliento de la hinchada será fundamental. Al Sao Paulo, hay que encajonarlo antes del inicio del partido y eso será posible con el aliento, con el grito de apoyo de los hinchas".

> "Es importante que el público apoye con sus cánticos, para hacer temer a los brasileños", declararon los jugadores.- Equipo se concentra desde las 9:30 horas.

Por su lado, el puntero Jorge Hirano, anotó que "ganarle al Sao Paulo sin ninguna duda va ha costar mucho, pero se puede. Bolivar no equivocará el camino con ellos, y le jugará en base a velocidad, tocando el balón por las puntas".

"El público aquí juega un papel importante, porque su aliento permanente puede resultar determinante en el juego de ellos y en el nuestro, porque de esa forma la motivación será distinta. La hinchada tiene que apoyarnos en esto", comentó.

En tanto el golero Carlos Leonel Trucco opinó que "principalmente tenemos que pensar en una cosa: no dejarnos quitar ningún punto de local, no importa con qué resultado, pero eso. Y si entramos con esa mentalidad, entonces podemos decir que le vamos a ganar al Sao Paulo, porque no es un equipo invencible. Yo pienso en eso y si pensamos todos así, al Sao Paulo le ganamos".

La estrategia de juego de Bolivar se desarrollará en base a la velocidad por las puntas y la marca en el mediocampo.

El equipo "académico" será concentrado hoy a las 9:30 horas en un céntrico hotel, a la espera del encuentro con los brasileños.

Barrientos:

"Confío en que mi ciclo comenzará con triunfo"

* Mantiene la duda de Jiguchi por Olaechea

El técnico de Bolivar, Victor Barrientos, se mostró esperanzado en que su ciclo al frente del campeón nacional comience con una victoria convincente.

Barrientos asumió el pasado lunes la dirección de Bolivar, en reemplazo del peruano Moisés Barack, que argumentó diferencias económicas, para su alejamiento.

"El trabajo que se ha hecho en estos días ha sido bastante responsable. Los jugadores han demostrado un gran espíritu de cooperación y si Dios nos ayuda, mañana (por hoy), le daremos una gran satisfacción a la hinchada", afirmó Barrientos.

El entrenador señaló que aún no tiene del todo definida la inclusión en la zaga central de Eduardo Jiguchi por el peruano Jorge Olaechea, que está en proceso de recuperación de una enfermedad. "Esa es mi principal duda. Estoy a la espera de conocer el informe del cuerpo médico, para ver si es factible o no, convocar a Olaechea para este partido. No quisiera arriesgarlo para evitar consecuencias graves", dijo al respecto.

Sin embargo, Barrientos dijo que "por esto no me complicará; tenemos a varios que bien pueden encajar en el puesto de Olaechea, si es que no es de la partida".

Dijo que en la concentración que cumplirán hoy hasta la hora del partido, "hablaremos entre todos, sobre cómo plantear las cosas ante Sao Paulo. Intercambiaremos criterios, todo con el propósito de llegar en el mejor estado de ánimo a este difícil compromiso".

Esta noche

El "Siles" con su capacidad iluminación

El director del I. D. Ascarrunz, señaló que Hernando Siles para el pa entre Bolivar y Sao Paulo máxima capacidad de ilum presando al respecto:

"Como quiera que el pa ñana (hoy) es de noche, o mando los detalles para pa iluminación completa. De a estudio luminotécnico re más o menos tres meses, es estaba trabajando al 48 por capacidad. Ahora hemos be ma medición en el entrena realizó Bolivar, y estamos e ciento y para el día de ma estaremos en un 100 por ci reposición de dos reflectores dremos la totalidad de los re actividad.

Esto hará que las imáge visión serán más visibles tanto los jugadores como los res podrán observar el partid claridad.

También hemos visto la de realizar un mejor mante los ascensores, se han cam res después de 13 años fue conducen mucha gente, es riorados y originaban inco mas, pero ahora están dis reparados.

Lo propio sucede con de los pasillos, corredores en toda su capacidad.

Esto es un complemento trabajo que se ha realizado refiere al estadio mismo, com totalmente recuperado, que afectado por una plaga q controlada. También estren juego de redes nuevas al es con un cajón más grande.

En cuanto se refiere a la de cabinas de transmisión, t como ENTEL están trabaj habilitar en el ala izquierda prensa para las dos emiso ñas que nos han pedido y ción estamos habilitando l de transmisión para que los exterior no tengan ningún p

En cuando a la demanda hemos cubierto todas, ade cabina de televisión remodelada y los espacios tienen que colocarse los co para que puedan tener una cabal de nuestro escenario

Consultado su opinión espera del partido de esta

"Sobre todas las cosas Bolivar le gane al Sao Paulo gran equipo, que sea un sp táculo para el delete de los Felizmente Bolivar ha entre entradas eran muy caras, su escala de precios, de alrededor va poder ir el estadio. Nosotros mos un triunfo de Bolivar, va conducir hacia la clasifi la próxima ronda de la Copa Li de América. Al margen de e escenario deportivo se llenar porque así también se benefi D."

Sao Paulo con el mismo equipo y con ganas de vencer a los "celestes"

SANTA CRUZ, 19 (PRESENCIA).- Sao Pablo no tendrá variantes en su conformación titular cuando enfrente mañana a Bolivar de La Paz, en su segunda presentación en canchas bolivianas disputando el grupo dos de la Copa Libertadores de América.

El cotejo se disputará a partir de las 20 horas en el estadio "Hernando Siles", donde los brasileños pretenden repetir el éxito alcanzado hace tres días cuando vencieron a domicilio a San José por un contundente 3x0.

Telé Santana, entrenador del campeón paulista, repitió que a sus jugadores no le asusta la altura de La Paz y que ingresarán en procura de los dos puntos desde el pitazo inicial.

Tras la sesión liviana de fútbol realizada hoy por la mañana en cancha del club Blooming, Santana confirmó a Zetti en el arco; Cafú, Antonio Carlos, Ronaldo, Nelsinho, Suelio, Raí, Pintado, Palinha, Gilmar y Elivelton.

La delegación dedicó el resto del día al descanso y viajarán mañana alrededor de las 16 horas a La Paz, en un avión expresamente contratado y retornarán a Brasil una vez finalizado el encuentro.

Raí, hermano del famoso ex jugador Sócrates, dijo después del entrenamiento que el "Sao Pablo tiene un buen plantel capaz de ganarle a Bolivar y lo vamos a demostrar en la cancha. Sabemos que Bolivar es mejor que San José, pero ingresaremos dispuestos a seguir la racha de triunfos".

Por su parte Elivelton sostuvo que "estamos mentalizados para sacar otro resultado positivo. Controlar el juego del rival en el mediocampo y no darle especios para maniobrar será la premisa. El contragolpe será nuestra mejor arma nuevamente".

Los brasileños tiene en esta ciudad su cuartel general de operaciones, al igual que desde el lunes venidero lo hará el subcampeón brasileño, el Criciuma.

Gran expectativa en Brasil por el choque de esta noche

Por Paulo César Martin, de "Noticias Populares"

SAO PAULO (BRASIL), 19 (Especial para PRESENCIA).- La victoria de Sao Paulo sobre el subcampeón boliviano San José, el pasado domingo en la altiplánica ciudad de Oruro, ha creado entre la "torcida" brasileña una enorme expectativa para el partido que el campeón paulista jugará ante Bolivar, este viernes en La Paz.

El entusiasmo es más notorio porque el Sao Paulo, en el cotejo con San José, demostró una notable recuperación de su fútbol fuera del Brasil. Aquello dejó satisfechos a los miles de seguidores del Sao Paulo, que ya habían comenzado a extrañar las victorias y el "jogo bonito" del principal equipo de esta capital brasileña.

Entre el entusiasmo de la espera del cotejo, también se entremezcla un profundo respeto por el campeón boliviano, Bolivar, que sin duda "es mucho más equipo" que San José.

En Sao Paulo, el comentario acerca de la capacidad del Bolivar, es altamente favorable. En todos los lugares, se habla con mucho respeto de Rimba, Ferrufino, Jiguchi, Borja y el peruano Hirano.

"Son jugadores internacionales que juegan muy bien al fútbol. En la Copa América se los ha visto ante Brasil y son muy importantes dentro del esquema de cualquier equipo", se escuchaba un comentario, en un bus que diariamente hace el servicio urbano recorriendo la ciudad.

Esto da entender que así como Sao Paulo tiene a siete seleccionados brasileños, el Bolivar también tiene a otros tantos, que equilibran los pergaminos del campeón brasileño.

Tomando en cuenta todos estos aspectos, lo que la afición paulista espera es un empate del equipo "tricolor" ante el Bolivar, cuyo juego observado por televisión ha gustado a muchos en el Brasil.

La opinión periodística también alienta la posibilidad de un resultado positivo por parte del Sao Paulo. Los comentarios son unánimes al apuntar que evidentemente Bolivar no es el San José, y por lo tanto las posibilidades de victoria son difíciles, pero no imposible.

En una nota que hoy pasaba la TV, el goleador Palinha declaraba directamente desde Santa Cruz de la Sierra, donde está el Sao Paulo, que "nuestro juego ante el Bolivar será más defensivo, porque tiene a jugadores muy importantes en su estructura que cualquier rato aprovechan una situación para concretar. Sabemos que sus dos delanteros son peligrosísimos y no podemos arriesgar mucho. Por eso que nuestra estrategia será defensiva, para obtener un punto".

Cabe destacar que Palinha es de propiedad del América de Minas e integra el Sao Paulo, porque está a préstamo por un año y que se cumple el próximo 31 de julio.

> El goleador Palinha sólo juega a préstamo y su pase vale 400.000 dólares.- La "torcida" espera un empate, porque consideran que Bolívar "es más" que San José.- Hirano, Rimba, Borja, Jiguchi y Ferrufino son conocidos en Brasil

La directiva del América ha cotizado el pase de Palinha en 400.000 dólares.

Villegas y Cuevas expulsados en el entrenamiento del "Tigre"

El director técnico de The Longest, Juan "Gitano" Farías, manifestó a PRESENCIA DEPORTIVA, que la actuación de Rigoberto Villegas y Eduardo Villegas está en duda para el próximo domingo cuando el Tigre de Achumani tenga que enfrentar a San José de Oruro por el Torneo de la Liga.

Los mencionados futbolistas, actualmente titulares, fueron expulsados debido a inteligencias en la marcación y el calor del juego intenso del partido de tipo táctico y estratégico.

Inmediatamente, la dirección técnica reemplazó a los infractores por Roca y Arteaga.

Luego de la necesaria pausa el D.T. stronguista convocó a todos sus pupilos para llamar a la reflexión y exhortar lealtad entre compañeros, además fue categórico al señalar que él no permitirá brotes de inconducta en el equipo y menos enconos de tipo personal. Además dijo que admite perder partidos, pero jamás admitirá que se pierda la disciplina en el plantel.

Luego de esta breve reflexión, Farías prosiguió con el entrenamiento donde se pudo observar al brasileño Jason Rodrigues que fue titular de principio a fin en los noventa minutos de fútbol que practicó el equipo.

Juan Farías definirá hoy la alineación del equipo que jugará el domingo frente a San José.

Michel aclara que no renunció al TJD

El presidente del Tribunal de Justicia Deportiva de la Liga del Fútbol Profesional Boliviano, Jaime Michel, en carta enviada a Luis Marcelo Roca explicó que no presentó renuncia al cargo, para que este ente punitivo se recomponga.

Sin embargo, Michel aclara en su carta que a pesar de que podría apelar esta resolución "no lo haré, porque forzadamente y bajo presiones indirectas es muy difícil hacer dirigencia en el fútbol profesional ; simplemente dejo en claro que dejo el Tribunal de Justicia Deportiva saliendo con ética y decencia".

"No acepto ningún tipo de agradecimiento por mis servicios prestados porque no he sido su empleado rentado, sino un profesional en un cuerpo colegiado, que merece respeto", dice otro de los párrafos de la misiva dirigida al titular de la LFPB.

...a del acto cumplido la noche del miércoles en instalaciones de la ...ación de Fútbol de La Paz, en la que ésta homenajeó al técnico peruano ...s Barack, por sus servicios prestados al fútbol boliviano. Barack ...ce en el momento de agradecer por la distinción.

Desde la tribuna

Por Tito de la Viña

ARMAR Y DESARMAR EQUIPOS

El tema viene a la actualidad, como consecuencia a lo que ...aconteciendo con San José de Oruro, tras haber logrado su clasifi... para la Copa Libertadores de América. En efecto, al club ... dispuso de un equipo al término de la temporada 1991, que justamente la clave de la obtención de la ansiada clasificación al torneo internacional.

Ocurrió que todos los esfuerzos para llegar a esa instancia ... desperdiciados al no contarse actualmentoe con el mismo disp... que había hecho posible el título de sub-campeón nacional ... temporada pasada. Es lo que se llama armar y desarmar un plantel ... un corto brevísimo. El operativo de armado, exige una larga y p... labor que es dependiente de los favores económicos y técnicos.

San José tuvo que tomarse su tiempo para lograr un ... realmente competitivo en el medio local y con la capacidad ... para lograr su acceso a la Copa Libertadores de América. No sólo ... fue la temporada 1991 la que sirvió para ello, sino inclusive la de ... donde se pusieron las verdaderas bases para la estructura del ... que posteriormente le dio satisfacciones. Lo que demuestra ... trabajo de armado de un plantel no es fácil, ni menos económico ... el contrario, requiere mucho dinero, paciencia y trabajo en el ... físico y técnico.

Por todas esas etapas tuvo que pasar el equipo oruren... finalmente lograr sus objetivos.

Lo lamentable es que después de haber hecho todo el esfuerzo ... José desaprovechó la oportunidad de realizar una buena actuación ... la Copa Libertadores de América, y desarmó el plantel. Por lo ... medio equipo que había logrado el éxito anterior quedó al margen ... nuevos planes, y entonces la figura cambió totalmente, porque ... empezando un trabajo nuevo de acoplamiento, de adaptación ... se ha cambiado la fisonomía real del fútbol que practicaba el ... plantel.

De lo que se deduce, que una cosa es armar y otra muy distinta ... desarmar, un plantel de fútbol. En el primer caso, hay que contar ... los medios y el tiempo necesarios para lograr el objetivo que se ... y en el segundo caso, de una pincelada, se borra todo lo que se ... se tiene que comenzar de nuevo en cero. Eso es lo que ... aconteciendo actualmente al equipo orureño y por eso ... explicar inicialmente los tropiezos que tienen en la Copa Libertadores ... de América. Los únicos responsables de tal cosa son naturalmente ... dirigentes, que tendrán sus razones para dejar al margen ... jugadores que fueron claves en la consecución de los éxitos ... y que ahora no pueden ser utilizados para la etapa internacional ... campaña de la Copa Libertadores. Así de lógico y fácil.

puertAbierta

PRESENCIA

La Paz, Bolivia, viernes 20 de marzo de 1992

Entrega de lienzos de la iglesia de San Pedro

El Instituto Boliviano de Cultura, a través del Centro Nacional de Conservación y Restauración de Bienes Muebles (CENACORE-BM), éste viernes, hará entrega oficial de 5 lienzos restaurados que pertenecen a la iglesia de San Pedro.

La información fue proporcionada por Carlos Rua, jefe del CENACORE-BM, quien señaló que la reparación de los cuadros fue realizada a solicitud del entonces párroco del templo de San Pedro, R.P. Adhemar Espinoza.

"Cabe recordar, indicó Rua, que los cuadros fueron intervenidos en virtud del robo del que fue objeto la iglesia de San Pedro de la Paz en mayo del año pasado.

En esa oportunidad, personas desconocidas sustrajeron cuatro lienzos coloniales de dicho templo y que posteriormente fueron recuperados, en el tiempo récord de 10 días, gracias al apoyo que los medios de comunicación brindaron al IBC. Lamentablemente, cuando los cuatro lienzos fueron recobrados éstos se encontraban en pésimo estado de conservación motivo por el cual fueron depositados en el IBC (CENACORE -BM), junto a otro cuadro de San Juan Bautista, para su respectiva restauración.

Los mismos fueron restaurados con el apoyo económico, en materiales, del Padre Hugo Trujillo, párroco de la Iglesia de San Pedro, además del aporte técnico de los especialistas de este Centro, dependiente del IBC.

Los lienzos que serán entregados por las autoridades del IBC a los representantes de la iglesia de San Pedro son los siguientes:

* "San Antonio de Padua". Autor: Anónimo. Médidas: 1.07 x 1.61 mts.

* "Virgen de la Paloma". Autor: Anónimo. Medidas: 1.16 x 1.59 mts.

* "Coronación de la Virgen". Autor: Anónimo. Medidas: 1.07 x 1.41 mts.

* "Santo Tomás de Aquino". Autor: Anónimo. Medidas: 1.14 x 1.73 mts.

* "San Juan Bautista". Autor: Anónimo. Medidas: 2.20 x 1.25 mts.

Finalmente, Carlos Rua añadió que todos los lienzos intervenidos y restaurados están debidamente registrados en el archivo del Centro Nacional de Documentación y Catalogación de Patrimonio, dependiente también del IBC.

***CUADRO** de la iglesia de San Pedro que será entregado hoy por el IBC totalmente restaurado.*

Instituto Goethe auspicia muestra Principio Collage

Con el nombre de Principio Collage será inaugurada una exposición internacional auspiciada por el Instituto Goethe el próximo 6 de abril a hs. 19 en la Casa de la Cultura.

Se trata de una muestra enviada por el Instituto de Relaciones Culturales con el exterior, de Stuttgart que consta de obras originales de collages alemanes contemporáneos.

En los años veinte el callage ocupa el centro del acontecer artístico. De él participan algunos artistas alemanes, como Kurt Schwitters, Hannanh Höch y Max Ernest, el surrealista. Fueron los primeros en desordenar entera y profundamente el pensamiento convencional después de desdoblar que la destrucción y la fusión de elementos totalmente dispares podía producir a menudo resultados inesperados y sorprendentes, a veces provistos de una fuerza transformadora que superaba ampliamente las concepciones clásicas del arte. Ante todo con Max Ernest el collage se convirtió en los años veinte y años treinta en un modo de pensar y de crear, a lo cual alude el nombre "Principio Collage" de esta exposición.

Robaron cien obras de arte

Guadalajara (México), 19 mar (EFE).- Un centenar de esculturas y pinturas de los siglos XVII y XIX fueron robadas hace quince días del Museo Regional de Guadalajara, capital del estado mexicano de Jalisco, informó hoy, jueves, la policía local.

La policía señaló que hay varios detenidos en relación con este caso y que, hasta el momento, han sido recuperadas 18 obras, valoradas en unos 26.000 dólares.

Agregó que el delito fue cometido hace unos quince días, pero fue denunciado hace pocas fechas, ya que las autoridades del museo tardaron en advertirlo, debido a que la mayoría de las obras fueron sustraídas de un almacén de la institución.

De las piezas recuperadas, dijo la policía, 10 son pinturas al óleo que estaban en venta en la galería de un anticuario local a unos 129 dólares, un precio 100 veces inferior a su valor real.

La policía señaló que emprendió las investigaciones ante la denuncia presentada por el Instituto Nacional de Antropología e Historia y manifestó su temor de que algunas obras robadas hayan salido de México para ser vendidas en el extranjero.

Celebran en el mundo el día de la francofonía

Se celebra hoy 20 de marzo en varios países del mundo el día mundial de la francofonía. Si la "francofonía" es una noción reciente (algunos decenios, aunque la palabra data del siglo XIX), esta noción cobra cada día más, a iniciativa tanto de los países que formaron parte del imperio francés como de naciones industrializadas (Francia, Canadá, Bélgica, Suiza, etc.) una relevancia particular frente a lo que el ministro francés Decaux encargado de francofonía llamaba un "Yalta lingüístico", es decir la hegemonía del inglés.

Hoy en día, efectivamente, la lengua francesa ya no es propiedad única del pueblo de Francia. Hablado en forma exclusiva o compartida en casi cincuenta países, que totalizan unos quinientos millones de habitantes, de los cuales casi doscientos millones son francófonos, el francés tiene rango de lengua internacional de negocios, ciencia, tecnología, diplomacia, además de su dimensión cultural que ejemplifican cantidad de autores que así dan nombre a lo que se llama "las literaturas francófonas".

Más allá de los acontecimientos históricos que han permitido su constitución, el espacio francófono se define ahora como una asociación libre de países muy diferentes alrededor de una idea clave según la cual la francofonía representa un área de cultura, fraternidad y solidaridad, promoviendo no sólo el uso del francés sino también el plurilingüismo: *"El multilingüismo bien entendido debe ser acogido como fuente de enriquecimiento, convivialidad y promoción"* (François Mitterrand). Muchas son las instancias gubernamentales o internacionales encargadas de promover y armonizar el uso del idioma francés, la más importante sin duda siendo el Haut Conseil de la Francophonie.

CONVOCATORIA A CONCURSO

Esta noción abarca además los países no francófonos en que el idioma francés está representado, como en Bolivia, en el sector de la educación, tanto en las escuelas fiscales como con la presencia de Alianzas Francesas.

En Bolivia, precisamente, con motivo de un seminario organizado por varias asociaciones y patrocinado por el Instituto Boliviano de Cultura y el Ministerio de Educación, se realizará próximamente (el 29 de abril) un forum abierto dedicado a los diferente usos del idioma francés. Para la realización del afiche de este even to, se convoca a un concurso d dibujo, pintura, fotografía collage. La ilustración así realiza da, en forma libre, tres colores format 30 x 60 aproximadamen te, deberá abarcar, de una form u otra la palabr FRANCOPHONIE. Tendrá que se entregada en la Alianza Francesa calle Guachalla, antes del 10 d abril de 1992. Varios premios re compensarán al ganador. G.T.

El presidente francés François Mitterrand, que también preside el Alto Consejo de la Francofonía.

Concurso de fotografías

Los trabajos que participa rán en el Segundo Concurs Fotográfico Nacional, "Fotógra fo Alejandro Pérez" deben se entregados hasta el próximo 2 de abril. Este es el tercer Ilma que realizan lor organizadore Por otra parte, se informó qu los interesados en este event pueden recabar mayores dato en las oficinas del Institu Goethe, Av. 6 de Agosto Nº 2118

Grafología: Gustav Mahler, el tirano de la orquesta

Por Arcadio Baquero (EFE Reportaje

Hasta hace unos años, su música parecía que tan solo interesaba a los escogidos, pero desde que Visconti utilizó el famoso "adagietto" de su Quinta Sinfonía, las obras de este genial compositor llamado Gustav Mahler gustan a todo el mundo. El gran músico germano está de moda.

En numerosos países, por ejemplo, se están ofreciendo en ciclos completos las nueve sinfonías que creó. Mahler se ha convertido en un compositor popular, y su música llega, por fin, a todos.

TODO UN CARACTER

Le llamaban "el tirano de la orquesta". Porque era un profesional exigente que no toleraba el menor fallo cuando actuaba como director de los grandes conjuntos sinfónicos que de él dependieron. Gustav Mahler, compositor inigualable, nacido el 7 de julio de 1860 en la ciudad de Kalischt (Bohemia), luchó, durante toda su vida, con su propio carácter.

Nacido en el seno de una familia judía, sus padres, pobres y laboriosos, habían tenido doce hijos. El era el segundo. Desde niño manifestó un gran talento para la música, en 1875, con quince años escasos, ingresa en el Conservatorio de Viena. Y a los tres años termina, brillantemente, sus estudios. Después amplía sus conocimientos en la universidad de la capital austriaca donde hace amistad con el compositor Antón Bruckner, su profesor preferido.

En 1897 logra la dirección artística del Teatro de la Opera de Viena. Anteriormente, en Budapest, tras tener firmado un contrato por 10 años, tuvo que dejarlo debido a los muchos enemigos que se creó, quienes se dedicaron a intrigar contra él. En Viena, debido a su mal carácter, también fue objeto de numerosas campañas de desprestigio.

Mahler era exigente. Se mostraba, a veces, duro y violento con sus músicos. Se creó tal cantidad de enemistades en Viena que a los diez años, tras concluir su contrato, se sintió liberado.

Lleno de amargura y de incomprensión en Europa, en 1907 acepta trabajar en el Metropolitan de Nueva York. También se hizo cargo de la organización y dirección de la Sociedad Filarmónica neoyorkina.

Dirige sin descanso. Incluye, en los conciertos, por primera vez, obras de Bruckner y algunas sinfonías suyas. En tres temporadas llegó a dirigir cerca de 50 conciertos.

Precisamente, cuando dirigía el concierto número 47, sufrió un colapso. El corazón le falla. En los tres años de actividad desenfrenada en Estados Unidos, su organismo se ha debilitado, y la dolencia cardíaca que le aqueja no le concede la menor tregua.

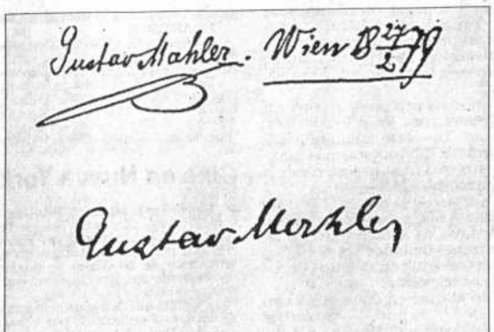

Autógrafos de Gustav Mahler

Mahler - que se había casado en 1902 con la hija de un pintor vienés, Alma Schindler, y con la que tuvo dos hijas - no tenía la fortaleza necesaria para afrontar el ritmo de trabajo al que se había comprometido, ni salud para hacer frente a las contrariedades surgidas.

La enfermedad le obliga a regresar a Europa. Primeramente va a París, en donde ingresa en una clínica. Tras ser sometido a tratamiento, regresa a Viena. Y en la primavera de 1911, exactamente el 18 de mayo, Gustav Mahler fallece a consecuencia de su dolencia cardíaca.

Fue enterrado en medio de un sepulcral y respetuoso silencio, de acuerdo con sus últimas voluntades, en las que pedía que no se pronunciara una sola palabra en su recuerdo, ni se ejecutara una sola nota de música en su sepelio.

El genial compositor había dejado escritas nueve obras maestra sus nueve sinfonías. La número diez quedó incompleta.

DOS FIRMAS MUY DISTINTAS

Reproducimos dos firmas de Mahler. Muy distintas, como se pue apreciar a simple vista. La primera de ellas está fechada - de forma m original y simétrica por cierto - el 27 de febrero de 1879, es decir, cuan contaba 18 años de edad.

En este grafismo, ordenadísimo, meticuloso, dextrogiro, clarísimo en realización y trazado, hay signos concretos y elocuentes de la bond sensibilidad extrema y seguridad del autor. Por otra parte, y pese a la juvent de Mahler, la firma revela la perfecta formación del músico, su notable fue de voluntad, la capacidad de trabajo y la energía que le invadía.

La firma tiene rúbrica - que desaparecerá en años posteriores - y e rasgo es muy gracioso y elegante. Pone de manifiesto, una vez más, confianza que poseía, su imaginación, creatividad, ingenio y sentido deber, descubiertos en la belleza de la curva final.

En la segunda firma, correspondiente a los años de estancia Estados Unidos, puede apreciarse la gran evolución que sufrió la gra del artista. Aquí hay fuerte presión en todo el autógrafo, trazos grues y empastados, y un final de firma espeso y acerado...

La rúbrica ha desaparecido. Y la grafía indica, claramente, que compositor poseía enorme fuerza de voluntad, dureza, exigencia tota genio muy vivo y difícil de contener. Mahler no aceptaba mediani buscaba la perfección en su trabajo, y se indignaba ante la mediocrid

En esta firma hay ya signos de los problemas cardíacos del músi Hay retenciones de tinta. Apoyaturas de la pluma en el trazado provocan esos extraños entintamientos en algunas letras. Son pau para respirar, algo que le costaba mucho entonces.

En la zona final de la firma -la "r" última se ve que las fuerzas le fal al autor. Y el rasgo que forma la consonante cae en forma afilada, seguridad alguna, pero punzante y acerado. Y, como ya señalamos rúbrica ha desaparecido. Mahler la había suprimido antes de llega Nueva York. El exceso de trabajo, su autoexigencia, la falta de tiem la necesidad de crear al máximo y la certeza de que en Estados Uni nadie adornaba con rúbrica sus autógrafos, habían acabado con ac rasgo de juventud, que subrayaba, muy elegantemente, su firma.(E

Concurso nacional de cuento y poesía sobre los 500 años

Entregarán premios de Carnaval paceño 1992

Será presentada feria audiovis sobre ecología y medio ambie

Actividades del Departame de Catalogación del IBC

Arte y Cultura

ANIVERSARIO DEL IBC.- Cerrando la semana de celebración del Instituto Boliviano de Cultura, hoy a partir de las 19:00 se presenta un espectáculo musical en Palacio Chico (Ayacucho esq. Potosí). Se prsentarán los ballets folclóricos infantil y nacional, así como actuará el grupo Aramya.

CIRILO Y EL GRUPO AYNI.- Se presentan hoy a las 19:00 en el teatro Modesta Sanginés de la Casa de la Cultura "Franz Tamayo".

CINEMATECA BOLIVIANA.- Dentro del ciclo de cine chino, hoy se exhibe "La actriz y el espíritu" (Huang Shuquin-1989). Dos funciones: matiné (16:00) y tanda (19:30).

"REVOLVER".- El grupo de rock "Revólver" se presenta el Olé-Olé hasta el sábado con clásicos de los años 70 hasta el rock moderno. (Av. Arce 2936-San Jorge, Tefl. 324731).

"SEXO...URGENTE".- Tra-la-la presenta su último espectáculo en el teatro Tesla desde hoy hasta el 24, en funciones de tanda (19:30).

DERECHOS DE AUTOR.- Hoy, en horario de la mañana, se cumplirán las conferencias sobre Derechos de Autor y Depósito legal, organizadas por la Asociación Boliviana de Productores en Sonido Grabado. En el Museo Nacional de Etnografía y Folclor.

AMERINDIA.- Hoy en el Museo del Oro, el grupo Amerindia ofrecerá un concierto con música de los años 30 al 50. A las 19:00 horas, ingreso libre.

"ECOLOGIA Y MEDIO AMBIENTE".- Hoy a las 19:00 se inaugura la exhibición itinerante "Ecología y medio ambiente", así como se presentan audiovisuales sobre el tema en la planta baja de la Casa de la Cultura. Auspicia el Museo Nacional de Historia Natural.

"QOSQO 500 AÑOS DESPUES DEL ENCUENTRO DE DOS CULTURAS".- Es la exposición fotográfica de Ximena Yunko Zúñiga que se prsenta desde hoy a las 19:30 en la galería V Centenario del Centro Cultural español (Sucre Palace Hotel, El Prado).

PSICOLOGIA HUMANISTA.- Desde hoy hasta al 26 de marzo, en el hotel Titicaca de Huatajata se realiza el VI Encuentro Latinoamericano de Psicología Humanista: Enfoque centrado en la persona.

"LA VERDAD OS HARA LIBRES".- Homenaje al P. Luis Espinal y a Mons. Oscar Arnulfo Romero que murieron asesinados por defender sus ideas, en "Café Semilla Juvenil" mañana a las 18:30 (Almirante Grau 443-San Pedro).

CURSO DE PINTURA MURAL.- La Escuela Superior de Bellas Artes dictará un curso teórico-práctico sobre pintura mural, bajo la dirección del artista Ponciano Cárdenas. Desde el lunes hasta el 4 de abril. Informes en Rosendo Gutiérrez 323, telf. 371141.

ARTISTA PERUANO.- David Frías Chávez, pintor peruano, expondrá en el salón María Esther Ballivián de la Casa Municipal de Cultura, a partir del lunes a las 19:00 horas. Auspician la muestra la Embajada del Perú, la Alcaldía de La Paz y la Universidad Nacional del Altiplano-Puno-Perú.

"BESOS EN LOS HOMBROS".- Se titula la exposición de fotografías de Pidder Auberger que del 24 de marzo al 10 de abril se presentará en el Instituto Goethe. Esta misma entidad auspiciará la exhibición de videos hechos por mujeres bolivianas y latinoamericanas, del 31 de marzo al 10 de abril.

POESIA QUECHUA EN BOLIVIA.- Es el libro editado por Ediciones Patiño que se presentará el miércoles 25 a las 19:00 en Espacio Portales (Edif.Alameda PB).

ESPACIO PORTALES.- Inicia sus actividades del año con la exposición denominada "Biotransparencias" de Julio Luis Muñoz. Puede apreciars hasta el 31 de marzo en la Av. 16 de Julio 1655, Edif. Alameda PB.

ESCULTURAS.- Retrospectiva de la obra de Emilio Luján se presenta en el Conservatorio Nacional de Música.

FOTOGRAFIA.- El Centro de Investigación y Promoción del Campesinado (CIPCA) presenta en su XX aniversario la exposición fotográfica itinerante sobre su trabajo en la galería del Colegio San Calixto (Jenaro Sanjinés 702).

PONCIANO CARDENAS.- Ganador del Premio Unico de ARTEXPO 91, presentará sus obras en galería Arte Unico (Belisario Salinas 516) con el auspicio de The Anglo Women's Club of La Paz.

GALERIA EMUSA.- En esta galería se presenta hasta el 21 de marzo la exposición de Erika Ewel y Karine Boulanger. Obras en técnica mixta y óleo sobre tela respectivamente. Emusa queda en la Av. 16 de Julio 1607.

JOVEN GUITARRISTA

Daniel Arrueta Burgos, alumno de la Escuela Nacional de Folclor "Mauro Núñez Cáceres", rindió el examen de grado en interpretación de guitarra con un recital ofrecido el miércoles en el Instituto Boliviano de Cultura (IBC). Esta prueba final -que se incluyó en los festejos del IBC por su XVII aniversario-, exigió de Arrueta la interpretación de 12 temas nacionales e internacionales. Según el Reglamento Interno de la Escuela, el siguiente paso para el joven artista es rendir su tesis de grado para titularse como Técnico Medio Investigador en Etnomusicología y Folclor que otorga el IBC. Son ocho cuatrimestres de estudio los que exige la Escuela que actualmente recibe alumnos nuevos, pudiendo éstos inscribirse de 19:00 a 21:00 horas (lunes a viernes) en el local de la Escuela Colombia ubicado en la Av. 6 de Agosto 2336.

Cursos de Teatro en El Alto

La Oficialía Mayor y la Dirección de Cultura de la Alcaldía de El Alto, están propiciando cursos de teatro para todo público, los mismos que están a cargo del instructor Eussy Alberto Villa.

Los interesados pueden acudir a solicitar su inscripción e iniciar de inmediato las clases que se dictan diriamente en dos horarios: de 10:00 a 12:00 y de 16:00 a 18:00 horas.

Mayores informes solicitarlos a los teléfonos 810360-61-62-63.

Akira Kurosawa demanda a estudio de cine

TOKIO, 19 (AP) - El renombrado director japonés Akira Kurosawa presentó una demanda por casi medio millón de dólares contra los estudios Toho, que financiaron varias de sus obras maestras, en una disputa legal acerca de sus derechos de autor, dijo hoy su abogado.

El letrado Jun Norisugi dijo que Kurosawa prsentó la demanda ayer, y que en ella acusa a Toho de ruptura de contrato, al negarse a pagar 65 millones de yen (equivalentes a 491.000 dólares) en derechos de autor por la transmisión de 21 películas de Kurosawa en la televisión por satélite.

Entre las películas filmadas por Kurosawa para los estudios Toho figuran "Los siete Samurai", una película de 1954 que muchos consideran como la más importante de la cinematografía japonesa.

Norisugi dijo que un contrato firmado por los estudios Toho con Kurosawa da al director un 6,54 por ciento de todos los derechos de la transmisión de sus películas por televisión.

En el caso en disputa, la empresa Japan Satellite Broadcasting (JSB) pagó a Toho mil millones de yen (7,5 millones de dólares) por el derecho a transmitir las 21 películas de Kurosawa, según la demanda.

Voceros de los estudios declinaron comentar acerca del caso.

Toho ofreció pagar 3 millones de yen (22.700 dólares), pero esa cifra fue considerada inaceptable, dijo el abogado Norisugi.

Mañana en Casa de la Cultura

Serán distinguidos ganadores del Carnaval paceño 1992

Mañana a las 11:00, en el teatro Modesta Sanginés de la Casa de la Cultura "Franz Tamayo", serán entregadas las distinciones a quienes resultaron ganadores en el Corso Infantil, la Entrada y las Farándulas de Carnaval 1992 en la ciudad de La Paz.

La relación de premiados es la siguiente, según información brindada por la oficina de prensa de la Casa de la Cultura:

CORSO INFANTIL

Los niños Ramiro Ramos, Fernando Fuentes, Carlos Tejerina, Adriana Chávez, Ruth Ricaldi, Alison y Pamela Chavarría, Ariel Mauricio Rodríguez, Javier Cornejo, Bryan Gutiérrez y hna. se hacen acreedores a 300 bolivianos.

Las comparsas "Los cavernícolas" y "Los huevitos", así como el niño Reynaldo Tórrez, recibirán 500 bolivianos.

Las menciones honrosas recayeron en Gabriela Ponce, Priscila Mercado, Victor Emanuel Choque, Miguel ANgel Soria, Dayana Krusscka, Jimena Soto, Geraldine Rollano, AMparo Asturizaga, Kevin Vargas, Miguel Aranda, Jorge Zalles, María Paz, Shirley y Rodrigo Ríos.

ENTRADA

Las comparsas "Productores de Omasuyos", "Cocha Pechocha", "Cochalas Kolping", recibirán entre todos 2.000 bolivianos, mientras que "Los Simpsons" y "Cacho manía", 1.000 bolivianos. Por último, "El Vikingo" se hizo acreedor a 300 bolivianos.

Los carros alegóricos premiados corresponden a los números 0035 y 0055.

Por el mejor artículo periodístico sobre el carnaval, recibirán un premio David Mendoza y Ramiro Calasich.

Por su parte, las comparsas del "Mercado Topáter", "Pepinos Kollas", "Pepinos 24 de Septiembre", "Cargador", "Los olvidados",

"Bolivia joven" y las "B
tienen menciones esp

FARANDULAS

También recibirán
nes las mejores comp
frazados de las zona
Fátima, Villa San An
Armonía, Cotahuma,
ría, Maximiliano Pa
Obrajes y Zona Sur.

Homenaje a Luis Espinal y Oscar Arnulfo Romero

Espinal

Romero

"La verdad os hará libres" es el nombre con que se ha organizado un acto de homenaje al P. Luis Espinal Camps y a Mons. Oscar Arnulfo Romero de El Salvador, al recordarse este año el 12 aniversario de sus respectivos asesinatos que no han sido aclarados todavía.

El homenaje lo ha organizado "Café Semilla Juvenil" e incluye la proyección de los diaporamas "El viento: acto y palabra de Luis Espinal" producidos por CIMCÁ, varios testimonios y la música de Norte Potosí, Manuel Monroy Chararreta y Mosoj Yawar.

El acto se cumplirá mañana a las 18:30 en la sede de la entidad ubicada en la calle Almirante Grau 443 (San Pedro).

Exposición fotográfica sobre los contrastes del Cuzco

La galería "V Centenario" del Centro Cultural Español presenta desde hoy a las 19:30, la exposición fotográfica "Qosqo: 500 años después de la Colonia" de la artista Ximena Yunko Zúñiga.

La muestra incluye trabajos de Zúñiga en los cuales "ha intentado congelar ciertas situaciones al escatar valores culturales y tradicionales, principalmente rostros, que se contrastan con elementos de nuestra época contemporánea", señalan los responsables del Centro.

Entre otras, se encuentras fotografías que se han denominado "A través del tiempo", "Cultura salvaje", "Camino al cielo", "Ventana al pasado", "Sin palabras", "Cómo será España", "Ojalá", "Sexy woman in Sacsahuaman" y "500 años después".

LA ARTISTA

Zúñiga es miembro de la Comisión para la Expo Sevilla 92 que viajará a España representando a Bolivia. Sus estudios defotografía los realizó en Suiza, en los laboratorios del colegio Cessev de Montreux", especializándose en temas de retrato.

Desde agosto de 1988 se ha presentado en cinco exposiciones internacionales: "La arquitectura geométrica" (Suiza 1988), "La Tercera edad en el Japón" (Instituto Osaka, 1988), "El desnudo" en la galería de la Facultad de Artes de Grenoble (Francia, 1989), "Exposición colectiva en radio Nueva América" (La Paz, 1991) y "Navidades 91" en la galería V Centenario del Centro Cultural Español (La Paz).

"500 años d resistencia" concurso d cuento y po

Con el tema del sig
los "500 años de resis
Servicio Paz y Justicia
ha convocado al III Con
cional de Poesía y Cuen
Las bases del cert
las siguientes:
CUENTO
* Los cuentos de
narrados con hechos la
ilustraciones latinoame
nacionales (preferen
tas últimas).
* Las obras no debe
der las 5 hojas (no se
formato)
POESIA
* Las poesías deben
el significado e identidad
mericana y en especial
via.
* Los trabajos no
las dos hojas.
FECHA
Para ambos
límite de admisión
semana de septiembre
Los trabajos se re
SERPAJ, calle Viacha
lla 5807, telf. 351179.
CATEGORIAS
Son cuatro las cate
participación según la
fantiles (8 a 12 años),
(13 a 15 años), Jóvenes
(16 a 18 años) y Adulto
los 19 años).
PREMIOS
Habrá un premio y
ción honrosa por cada
categorías, asignados
do compuesto por perso
en el camp literario. Lo
trabajos serán publicado

Equinocci otoño ma

Mañana a las 19:00
restaurante vegetariano "M
hotel Gloria, se realizará u
inicio del Nuevo Año Cósm
noccio de otoño.

Todas las agrupaciones
de La Paz están convocada
cuentro de confraternidad,
y oración. A partir de las 21
realizará una fiesta bailable
excluye el fumar o el consu
disponiendo de bebidas
bocaditos vegetarianos.

Cine en Nueva York

Nueva York, 20 mar (EFE).- Bajo el título "Nuevos Directores-Nuevas Películas" se inagura hoy en Nueva York un ciclo de cine actual en el que se proyectarán más de 20 filmes de distintos países, entre los que figuran España, México y Cuba.

El evento que finalizará el próximo 5 de abril, está organizado por la Sociedad de Cine del Lincoln Center y el Museo de Arte Moderno de Nueva York.

Entre las películas a proyectarse en dos salas neoyorquinas figuran la española "Amantes" de Vicente Aranda; la película cubana "Adorable Lies" (Mentiras Adorables) de Gerardo Chijona, que se desarrolla en la Cuba actual; la cinta mexicana "City of the Blind" (Ciudad del Ciego) de Alberto Cortés, al igual que 8 producciones de cine independiente estadounidense y otras películas de Japón, Rusia, Francia, Turquía y Grecia.

Cines

MONJE CAMPERO
Tel. 323333
Matinée Hs. 15:30, Tanda Hs. 19:30 y Noche suspendida: J.F.K. LA PREGUNTA QUE NO QUIERE CALLAR (T.P.). Además El mundo al instante.

UNIVERSO
Tel. 342660
Matinée Hs. 15:30, Tanda Hs. 19:30 EL PRINCIPE DE LAS MAREAS y el Mundo al Instante

6 DE AGOSTO
Matinée Hs. 15:45, Tanda Hs. 19:00 y Noche Hs. 21:30: AMOR SIN FRONTERAS

16 DE JULIO
Tel. 377099
Matinée Hs. 19:30. Tanda Hs. 19:00 y Noche Hs. 21:30: CYRANO DE BERGERAC (T.P.)

SCALA
Tel. 323535
Matinée Hs. 15:30, Tanda Hs. 19:00 y Noche Hs. 21:30: LA ORQUIDEA SALVAJE Además El mundo al instante.

MONUMENTAL ROBY
Tel. 362135
Matinée Hs. 15:30, Tanda Hs. 18:30 y Noche Hs. 20:30; LOS PEQUEÑOS KARATECAS (T.P.) y El mundo al instante.

MEXICO
Tel. 351205
Matinée Hs. 14:45 y Tanda Hs 18:45: PERSEGUIDO POR LA LEY y NI DE AQUI NI DE ALLA (con la india María)

BUSCH
Tel. 310221
Matinée y Tanda: PESADILLA 3 y LOS ASESINOS DE LAS TINIEBLAS

MURILLO
Tel. 352647
Matinée y Tanda doble
FUEGO y UN DETECTI
KINDER

CINEMATECA
Tel. 325346
Matinée Hs. 16.00 y
19.30 LA CRUZ Y EL ESPA

ROXY
Matinée Hs. 15.00 Tanda
KICKBOGER y DOBLE IMP

PLAZA
Matinée Hs. 15.00 Tanda
DURO DE AGUANTAR y OS

MADRID
Tel. 357174
Matinée Hs. 14.30 LOCA
NINJA - LO MEJOR DE LA
MARCIALES Tanda Hs.
LOCADEMIA DE NINJA - L
DE LAS ARTES MARCIALES
LLA V

Ayer, en solemne acto realizado en
de la Universidad Mayor de San
prestó juramento y recibió el título
Licenciado en Informática a
RAMIRO GALLARDO PORTAN
sus padres y familiares le desean
su carrera profesional.

Guia Tv

ra la guia completa, consulte
TA PARED" del domingo

SERIES
"Oshin" 9
"Ana de los balcones verdes" 7
ULAS
"Buffalo Bill" 2
"Matiné" 11
"Cine de la tarde" 4
"Tarde de Cine" 13
"Cine de suspenso" 13
"Cine Visión" 21
"Función estelar" 7
"El emperador del Norte" 11
NOVELAS
"Esa muchacha de ojos café" 2
"La pícara soñadora" 9
"Esperándote 7
"Inés Duarte, secretaria" 2
"Natacha" (r) 9
"Sólo por tí" 7
"Cadenas de amargura" 11
"Rebelde" 6
"La Reina de la Chatarra" 2
"Milagro y magia" 4
"Pobre Diabla" 6

14:00 "Cadenas de amargura" 11
14:30 "Tú o nadie" 9
18:15 "Amanda Sabater" 21
18:30 "Muchachitas" 9
19:00 "Rebelde" 6
"Milagro y magia" 4
19:30 "Rosa Salvaje" 11
20:00 "Adorable Mónica" 6
20:10 "La mujer prohibida" 21
21:00 "Tieta" 2
21:30 "Mundo de Fieras" 9
22:00 "La revancha" 4
"Mandala" 11
PARA NIÑOS
11:00 "Mundo de juguete" 9
11:05 "Bim, bum, bam" 2
11:40 "Daba, Daba, Du" 9
12:30 "Chiquilladas" 11
15:00 "El show de Jacky" 9
"Bloque Infantil" 7
15:30 "Hola chicos" 7

16:00 "Bim, bum, bam" 2
17:00 "El show de Xuxa" 2
18:30 "Recreo" 13
"El club de-todos" 11
19:00 "Teleclases" 13
PARA JOVENES
11:30 "Telemúsica" 11
16:00 "Onda Joven" 15
17:00 "Compacto Cuatro" 4
"TV Juventud" 15
17:15 "Bloque juvenil musical" 7
18:00 "De Grassi Jr." 2
18:30 "Telemúsica" 11
19:00 "Conexión" 21
CULTURALES
18:00 "Buzón Cultural" 15
20:45 "Ap. Culturales" 7
21:30 "Kurmi" 13
OTROS PROGRAMAS
07:50 "Gala reporter" 2
09:30 "Ocurrió así" (r) 2

19:30 "Ocurrió así" 2
20:45 "La calle me lo contó" 11
23:05 "Noche y día" 6
DEPORTES
07:35 "Deportivo 2" 2
12:20 "Deporte Internacional" 7
12:30 "Deportivo 2" 2
"Más deporte" 9
13:00 "Deporte total" 11
18:30 "DeporTV" 7
19:30 "Deportivo 2" 2
20:00 "Onda Deportiva" 15
"Copa libertadores" 2
21:20 "Más deporte" 9
21:30 "Deporte total" 11
22:45 "Prodeportivo" 4
23:00 "Marcas y goles". 6
NOTICIEROS
07:00 "CNN 24 horas" 2
"Buenos días país" 9
"Tv Visión" 11
07:35 "Noticias TVN" 7
12:20 "Perspectiva Int." 2
13:00 "Perspectiva 2" 2
"Noticiero RTP" 4
"El Informativo" 7
"Reporte ATB" 9
13:30 "PAT 2da Edición" 11
19:00 "Perspectiva CNN" 2
19:30 "Telemundo CNN" 7
19:45 "Al ritmo de la noticia" 13

Un día como hoy en la cultura

Instituto Internacional de Integración

20 de marzo

ALICIA CARDONA.- *Un 21 de marzo de 1986 fue presentado al público el libro de Alicia Cardona "Letanía de las moscas".*

El Instituto Cinematográfico Boliviano

Un día como hoy, 20 de marzo de 1953, al calor de los sucesos de la revolución de abril del 52, fue creado el Instituto Cinematográfico Boliviano, que iba a ser abría uno de los capítulos más importantes del Cine Nacional.

"La creación de esta nueva repartición -escribe Carlos Mesa Gisbert en La Historia del Cine Boliviano- daba la pauta de una conciencia clara sobre la importancia del control de los medios de comunicación y de la necesidad de una adecuada difusión de las ideas del nuevo movimiento político. Busca los cimientos un gobierno boliviano había asumido este trabajo como lo Ministerio de Paz Estenssoro, probablemente bajo la influencia y el impacto mundial de la propaganda (sobre todo mediante el cine y la radio) durante la segunda guerra, tanto por parte de los aliados como por parte de los países del eje".

El Instituto Cinematográfico Boliviano (ICB), fue un centro de producción. Se realizaban informativos semanales de diez minutos, para ser exhibidos en las principales salas de cine del país; todos estos trabajos tenían una fuerte carga de propaganda en favor del gobierno del MNR. Entre 1953 de su existencia, 1953 y 1968, se llegaron a realizar más de cuatrocientos noticiosos.

Pablo Cerruto fue el primer director (1953-1956) del ICB, posteriormente Jorge Ruiz. Otros nombres importantes que dirigieron esta empresa, luego darían lugar al nuevo cine boliviano, el que conocemos hoy, Oscar Soria, Jorge Sanjinéz, Hugo Roncal, Enrique Albarracín, Juan Miranda y otros.

Manuel Giménez Carranza, Premio de Cultura

"Hago nada escrito; todo lo hago verbalmente. Dios me da dado el don palabra, pero me negó el de la escritura me cuesta mucho escribir..." Manuel Giménez, el día en que le era entregado el Premio de parte de la Fundación Manuel Vicente Ballivián.

Hoy una fecha como hoy, 20 de marzo de 1990, en la Academia de Ciencias con sede en La Paz.

Recibió el premio a Giménez por su ardua labor, por la cultura de (nació el autor nació en Potosí), logró desarrollar el Museo de Ciencias organizó el Museo de Santa Clara, la Catedral y la Recoleta.

"Letanía de las Moscas" de Alcira Cardona

Dramática, "Letanía de las Moscas" fue presentado al público un 21 de marzo de 1986, en el Rectorado de la Universidad Mayor de San Andrés. El acto contó con la presencia de personalidades como: Juan Ignacio de la Vega, Néstor Taboada Terán, Carlos Serrate Reich, y el Monseñor Pablo Ramos Sánchez entre otros.

"Las páginas de este libro -dijo en la oportunidad Ramos Sánchez- están de pasión por la suerte de un pueblo que sufre las calamidades del coloniaje y la dependencia. Pero encierra también la convicción de que las cadenas más fuertes no podrán resistir el embate de miles y miles de hombres en acción de rebeldía para construir su propio destino".

Por su lado, Alcira Cardona Torrico, quien ya había publicado libros como: Balada de Estaño I(1949); Rayo y Simiente (1961); Tormenta en el Ande... también, dijo aquel día en el discurso de presentación de su obra "Letanía de las Moscas": "Estoy aquí frente al más respetable tribunal que ha juzgado mis obras. He escuchado con atención sus palabras y me siento útil, sé que no hago poesía que no usa el privilegio de la perfección idiomática, sino he tomado la palabra cabal y directa porque yo represento a mi pueblo, su generación y a su lucha". (Presencia, La Paz, Sup. Literario, 09.03.86

Actividades del Departamento de Catalogación del IBC

El Departamento de Catalogación del Instituto Boliviano de Cultura (IBC), fue creado hace aproximadamente 10 años con el objeto- de acuerdo a Juan Carlos Jemio, actual director- de resguardar el patrimonio artístico nacional a través del trabajo de inventariación y catalogación de los bienes muebles e inmuebles. El equipo de seis personas integran el Departamento. Profesionales arquitectos responsables de proyectos financiados en gran parte por instituciones como la Organización de Estados Americanos y la UNESCO

Actualmente, dentro de los proyectos que el citado Departamento se encuentra realizando, figura el de Catalogación del Cementerio General de La Paz, financiado por el municipio de esta ciudad. La idea de realizar esta labor -afirmó Jemio- es el rescate de las pérdidas que está sufriendo este espacio en cuanto a esculturas de arte.

Paralelamente -señaló- y en un trabajo conjunto con los departamentos de Muebles e Inmuebles, se lleva adelante el proyecto de "Catalogación del Casco Histórico de la Ciudad de Totora", financiado por la OEA, la Corporación de Desarrollo Cochabamba y la Universidad Mayor de San Simón. Se ha planificado la ejecución de este proyecto para mediados de junio.

La ciudad de Oruro, gracias al financiamiento de la UNESCO, fue incluida en un proyecto de catalogación que comprende dos fases: inicialmente la ejecución de su centro histórico y la segunda la del patrimonio ubicado en el área rural. El primero comenzó en el mes de febrero. La parte de registro del área rural comenzará la próxima semana en base a cinco rutas trazadas con el objeto de abarcar ninguna región. Este proyecto catalogará todo el departamento, de acuerdo a Jemio.

Trabajo de catalogación

Preguntamos al director si seis personas son suficientes para llevar adelante una tarea de la magnitud descrita. Jemio aclaró que

"Cuando que se aprueban los proyectos se va contratando gente para colaborar en diferentes ciudades. La mayor parte de estas personas tienen formación o experiencia en la especialidad de artes, señaló.

El equipo elegido, bajo la coordinación del Departamento de Catalogación del IBC, va recogiendo datos y registrándolos en textos, cuya elaboración final deriva en fichas. En ellos se combina información, cuadros y especialmente material fotográfico. La inventariación sin embargo- de acuerdo a Jemio- no se queda ahí, sino avanza hacia un fichaje de cada pieza y un registro filmico.

Proyectos concluidos

Entre los proyectos concluidos más importantes hasta ahora se encuentra el de Catalogación de Potosí. Del mismo se tiene como referente un libro editado con los resultados de la ejecución del trabajo. Lastimosamente -según Jemio- no se pudo incluir el resto de la información obtenida, sólamente aquella considerada importante. De las otras, se tiene en los archivos del Instituto la ciudad inventariada, acotó. Por el momento se encuentran catalogados los departamentos de Potosí, Chuquisaca y Tarija. Para fin de año se podrá hablar de un trabajo completo); en La Paz toda la zona del lago y la parte sur, limítrofe con Oruro; en el caso de Santa Cruz, se ha trabajado con los responsables de las misiones jesuíticas, para realizar un trabajo de catalogación. En Sucre están catalogados lugares puntuales.

Proyecto para 1992

Jemio informó que se ha presentado ante la OEA, para la gestión 1992-1993, dos proyectos que han sido aprobados. El primero es la continuación de uno multinacional, estudio de la Pintura Mural del siglo XVIII en la zona limítrofe común entre Bolivia y Chile. La segunda parte, a llevarse a cabo en los próximos años, abarca la región oriental de Bolivia y se extenderá hasta el siglo XX. Los dos países van a ampliarán el alcance de esta investigación de igual forma. El objetivo del proyecto denominado "Catastro evaluación de la pintura mural en el área centro sur andina", es encontrar una posible escuela común de pintura mural en los tres países. Todas las investigaciones y hallazgos realizados hasta el momento, existen hasta que se repiten en el área centro sur andina.

Por su lado, Jemio, hace tres años que ya que se está trabajando en el proyecto. Este último, es publicar un libro basado en las investigaciones y resultados logrados hasta el momento.

El segundo proyecto, de igual forma multinacional, se denomina " Por la ruta del mineral". El proyecto contempla un trabajo de seguimiento al mineral desde su extracción, procesamiento, almacenamiento, fundición ,transporte hacia las rutas de Europa, y a España. El objetivo es determinar la ruta comercial de la plata y los testimonios que ésta dejó en hechos históricos y físicos: minas, ingenios, haciendas, tambos, sitios de relevos, aduanas,etc.

En casa de la Cultura:

Presentación de serie audiovisual sobre medio ambiente y ecología

A horas 19:00 hoy en la Casa de la Cultura, el Museo Nacional de Historia Natural estrenará una Serie de 8 Audiovisuales didácticos sobre Ecología y Medio Ambiente.La serie, denominada "Conservemos el Medio Ambiente", ha sido producida por el Museo con el apoyo financiero del Fish and Wildlife Service de los Estados Unidos, el Programa PL-480 y la Liga de Defensa del Medio Ambiente (LIDEMA).

Esta serie está dirigida principalmente al público joven que participa de los programas de educación ambiental que ejecuta el MNHN. Alrededor de 10.000 estudiantes de escuelas y colegios de las ciudades de La Paz y el Alto, que participan anualmente de los programas de educación del Museo, serán los principales beneficiarios de la serie también difundida por instituciones ambientalistas que trabajan con grupos de base.

Los audiovisuales, diapositivas con sonido sincronizado, fueron guionizados por Teresa Flores Bedregal y fotografiados por Juan Fernando Reyes, quienes también se encargaron de la realización. El sonido ha sido elaborado por Alejandro Villena y la locución por Ximena Escóbar y Mónica Machicao. Los temas de los ocho audiovisuales son:

1. **El Museo de Historia Natural:** Presentación que muestra las funciones de la institución, el valor de sus colecciones científicas y sus actividades de educación ambiental (7 min).
2. **Elementos de Ecología:** Explicación de qué es ecología; define los conceptos básicos de esta ciencia y muestra la importancia de la conservación de los recursos vivos (10 min.)
3. **Los Ambientes del Planeta:** Explicación didáctica sobre: la biósfera y el ecosistema; describe los más importantes biomas del planeta y los problemas ambientales que se presentan .(11 min).
4. **El Hombre y su Medio Ambiente:** Visión histórica de las relaciones del hombre con la naturaleza y los problemas ambientales producidos a partir de la Revolución Industrial. Muestra alternativas para frenar los procesos de destrucción ambiental (min).
5. **Animales en Peligro de Extinción:** Cuáles son las causas de la extinción o amenaza de las especies silvestres de Bolivia y cuáles son las más afectadas. Plantea alternativas para evitar la extinción de dichas especies (13 min).
6. **Para Salvar al Mundo:** Los más acuciantes problemas ambientales del planeta y los planteamientos de la Estrategia Mundial para la Conservación (12 min).
7. **Areas Protegidas en Bolivia:** Qué son las áreas protegidas y sus objetivos. Los más importantes parques nacionales del país y cuáles los problemas que enfrentan (8 min).
8. **Bosques Tropicales:** Las características del bosque tropical, las causas de su actual deforestación y la necesidad de hacer un uso racional de este recurso (9 min).

ACUARELAS.- *Julio Bautista expone sus acuarelas en el salón Municipal "Cecilio Guzmán de Rojas". En la fotografía uno de sus trabajos que rescata la imagen de la niña pastora. La mayoría de sus cuadros son de tipo pastoral, donde la candidez refleja la sensibilidad artística. Esta línea estilística se observa en Bautista desde hace bastante tiempo, através de numerosas exposiciones.*

En esta misma sala expone Alberto Quispe con trabajos realizados en lanas naturales.

HISTORIETAS

el detalle que faltaba

justo y franco

fallutelli

gata

MUNDO Institucional

Cóctel de Casa Grace e Industrias Pampero C.A.

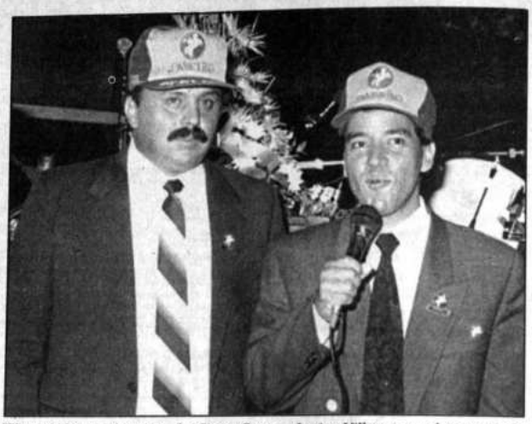

El presidente ejecutivo de Casa Grace, Javier Villegas, y el gerente de productos de Industrias Pampero, William Graterol.

El presidente ejecutivo de Casa Grace S. A., Javier Villegas, y el gerente de Productos de Industrias Pampero C. A. de Venezuela, William Graterol, reunieron en el restaurante "Caras y Caretas", en la ciudad de Salinas, a una gran cantidad de amigos, para presentar oficialmente el renombrado Ron Pampero, una de las bebidas más populares y cuidadas en prestigio por el venezolano.

Esa bebida, conocida por los venezolanos como el ron "Frenao", por el símbolo de un caballo frenando a un caballo de color rojo, es controlada por el mismo estar en cubas de roble usadas dos años, como todos los rones que se producen en Venezuela.

Los asistentes al cóctel probaron las variedades de ron tradicional, entre ellas el Ron Anniversario, de grado de añejamiento de 12 años, presentado en botella numerada en cuero, el tipo Ron Pampero tradicional, además de un tiempo de aguardiente con arom...

Graterol, durante la ceremonia, formó que Ron Pampero ha incrementado su volumen de ventas en Venezuela, para satisfacer la demanda de los venezolanos, que ya han empezado a probar de esa bebida del Ga...

Hermann Krutzfeldt, Roberto Barbery y Daniel Sánchez.

Carlos Granier y Rolando...

CRUCIGRAMA DE HOY

Por Luis Campos

HORIZONTAL

1 Las que están allá
5 ¡Vete gato!
9 Parte de obra dramática
13 Sin compañía
14 Actriz Gloria —
15 One, two, three, —
16 Trémula; trepidante
18 Asa de instrumento
19 Turban; sobresaltan
20 Sembrar
22 Fin de oración
24 Acostumbrar
25 El que avisa a otro
28 Soprano it. — Tabaldi
31 Ventana en costado del buque
32 Achatadas
34 Bebida alcohólica
35 Está en llamas
36 Futuros sargentos
37 Zinc
38 3 de Tiberio
39 Actor fr. Charles —
40 Postilla; úlcera
41 Higienizar
43 Partieña; se ausentara
45 Ansiedad
47 Rey de Shakespeare
48 Pone a riesgo
51 Indócil; hosco
55 Comp. cubano Gonzalo —
56 Catalogación; ordenamiento
58 Interj. que denota duda
59 Marca de congelador
60 Suministre pertrechos
61 Platos, tazas, etc.
62 Gaseosa
63 Alabes

VERTICAL

1 Se encuentra
2 Grosero; vil
3 — mater (universidad)
4 Remanente; residuo
5 Emperador ruso
6 Aretes
7 Pisotees
8 Piropeas
9 Trabajen con empeño
10 Contradecir; mortificar
11 Farfolla de mazorca de maíz
12 Rezar
14 Pintor fr. Claude —
17 Monstruo mujer/ dragón: Mit.
21 Letras
23 Amarradero para barcos
25 Fallecía
26 Grosería; vulgaridad
27 Hurtes: esp. - Batas: ing.
29 Archip. de Polinesia
30 Cadera
31 Nación
33 Pudoroso; ético
36 Cantantes del coro
37 Eclesiástico; sacerdotal
39 Pedestal; zócalo
40 Envolviera
42 Acertijo; adivinanza
44 Peseta: pop.
46 Sin estambres ni pistilos
48 Cedazo; tamiz
49 Actor Gustavo —
50 Superior de monasterio
52 Sirope; jarabe
53 Mastica: esp. - Llegar: ing.
54 Unos: ing.
57 Alguna

SOLUCION ANTERIOR

C	H	A	C		B	U	L	O		R	O	C	A	S
A	I	R	O		A	V	A	L		A	P	A	R	A
D	E	R	N		L	E	V	A	N	T	I	S	C	O
A	L	E	G	R	A	R	A		A	O	N	I	A	
			R	I	J	A		H	U	N	A			
A	L	M	E	Z			A	U	S	E	N	T	A	R
C	A	U	S	A		F	L	I	E	S		E	A	U
T	U	S	O		C	A	E	R	A		L	O	R	I
O	R	A		P	U	L	G	A		M	A	S	O	N
R	O	S	T	R	A	D	O			I	M	A	N	A
			R	A	J	A		C	A	L	E			
	A	G	U	D	A		C	A	M	I	N	A	T	A
P	L	A	C	E	N	T	E	R	O		T	R	E	S
R	A	S	A	R		O	L	O	R		A	C	N	E
O	S	A	R	A		S	I	N	E		R	E	A	S

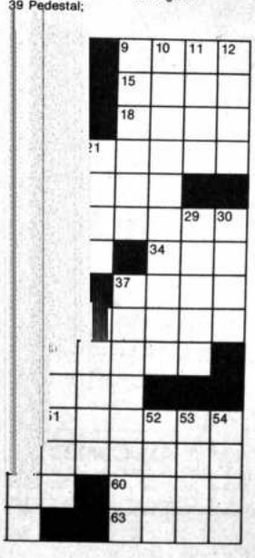

El tiempo (boletín meteorológico)

Día viernes 20 de marzo de 1992

TEMPERATURAS PRONOSTICADAS

	MAX	MIN
Cobija	31.0	22.0
Riberalta	---	---
Rurrenabaque	---	22.0
Trinidad	32.0	24.0
S. I. de Velasco	---	---
Santa Cruz	31.0	22.0
Cochabamba	30.0	11.0
Sucre	25.0	11.0
Camiri	---	---
Potosí	18.0	2.0
Charaña	---	---
Oruro	22.0	3.0
Puerto Suárez	---	---
Tarija	26.0	14.0
Yacuiba	---	---
La Paz		
Zona Central	21.0	6.0
El Alto	17.0	2.0

PRONOSTICO PARA HOY

CIUDAD DE LA PAZ ALTIPLANO Y VALLES .-Presentará cielo poco nuboso vientos débiles del Este-Oeste y poco cambio de temperaturas.

PANDO Y BENI - Presentarán cielo nuboso con probables chubascos y tormentas eléctricas en horas de la tarde, temperaturas sin cambio apreciable y vientos débiles del norte.

LLANOS ORIENTALES Y BENI NORTE.- Presentarán cielo poco nuboso ocasionalmente con chubascos, vientos débiles del Oeste y poco cambio de temperatura

TEMPERATURAS PRONOSTICADAS

CIUDAD: MINIMA: 6.0 °C
MAXIMA: 21.0 °C

EL ALTO: MINIMA: 2.0 °C
MAXIMA: 18.0 °C

servicios

Teléfonos de urgencia

PRESENCIA, Tels. 372340-44;
DIRECCION NAL. DE INVESTIGACION, Tel. 356124;
ESTACION CENTRAL, Tel. 353510 - 352510;
BUSCAMOVIL, Central Maestra Tel. 320644;
INSTITUTO NACIONAL DE FARMACO-DEPENDENCIA (INIF), Tel. 356484 Atención las 24 horas del día.
H. MUNICIPALIDAD DE LA PAZ
TELEFONO DEL RETEN, Tel. 371233;
RETEN DE EMERGENCIA, Tels. 375266 y 371236;
TASA Reclamos Tel. 133 Informaciones Tel. 104;
SEÑORITA HORA Tel. 117 y **LARGA DISTANCIA EXTERIOR**, Tel. 356700. Interior Tel 101;
INFORMES, Tel. 350211;
HOSPITAL DE CLINICAS, Maternidad Tel 376472;
TRANSITO, Tel. 371224 y 371220;
ASISTENCIA PUBLICA, Tel. 118-376666;
MATERNIDAD Tel. 314414;
NEUROCIRUGIA, Tel.320728;
PENSIONADO, Tel. 322823;
BOLIVIAN POWER Co. Ltda.
RECLAMOS, Tel. 354357;
BOMBEROS, Tel. 378468 - 378469 - 119;
HOSPITAL DE CLINICAS CENTRAL, Tel. 376472;
ATENCION DE PARTO DOMICILIARIO, Tel. 360709
RADIO PATRULLA, Tel. 110;
AASANA, (Aeropuerto Informaciones) Línea Piloto;
SAMAPA, Tel. 311222;
A. T. I. Asistencia Telefónica Inmediata, Tel. 390021.

Farmacias de turno (Tel.366823)

ZONA CENTRAL.-
Rale c. Mercado 1377 371608
Luz c. Indaburo 979 374216
Unión c. Yungas 936 327676
Cruz Blanca c. Murillo 789 353380
Primavera Av. Pando 287 366806
ZONA SOPOCACHI Y SAN PEDRO
Aspiazu c. Aspiazu 383 370520
Illimani c. Landaeta 761 379419
Menendez y Pelayo c. Menendez y Pelayo 2173 362212
Betania c. Almirante Grau 594 363584
ZONA MIRAFLORES
Guadalquivir Av. Saavedra 1891 326441
Anapuri Av. Simón Bolívar 1910 323834
Nollya c. Estados Unidos 1587 322344
Liz Av. de las Américas - Villa Fátima 462 312167
ZONA VILLA COPACABANA Y SAN ANTONIO
Virgen de Cotoca c. Tito Yupanqui - V.Copacabana 320233
San Pedro 31 de Octubre 1870 - V.San Antonio 332248
ZONA CEMENTERIO-BUENOS AIRES Y TUMUSLA.-
Baptista c. Baptista 990 326427
Fuente de Vida Av. República 1415 342603
Biogénesis Casto Arguedas 1087 esq. Bs. Aires 329633
Central Tumusla 773 341577
ZONA BELEN Y GRAN PODER
Belén c. Rodriguez 304
Patty c. Rodriguez esq. Eloy Salmón 367386
ZONA OBRAJES Y ALTO OBRAJES
Socavón II Edif. Reina Esther 782081
Libertad Sector A Nº 722 Alto Obrajes 786184
ZONA CALACOTO, ACHUMANI E IRPAVI
Palermo c. 14 esq. Sanchez Bustamante 796046
Tudela Av. Muñoz Reyes 2000 Cota-Cota 794751
Gloria Av. Gral.García Lanza esq. 16 - Achumani 796777
Fleming c. Villegas 6893 - Irpavi 793299

EL ALTO

EL ALTO Calle No. 3 # 300 entre c. A y C. Alfredo Franco
COROICO Plaza Juan Azurdyz de Padilla No. 1049 V. Dolores
Don Bosco Plan 361 c. 1 No. 87 C. Satélite, Tel. 811727
ALFONSO DE UGARTE Av. Alfonso de Ugarte No. 1123 Tel. 389213
OSIRIS I Plan 560 No. 13 Manzano 327 V. Adela P. Bolivia
3 DE MAYO Av. Bolivia Nº 8 Villa Adela
TARIJA Av. Juan Pablo II No. 1020, zona Villa Tunari

Viajes

LLOYD AEREO BOLIVIANO S.A.M.

La Paz, viernes 20 de marzo de 1992

INFORMES ADICIONALES A LOS TELEFONOS 367711-12-13

LLOYD AEREO BOLIVIANO S.A.M.
TUS PROPIAS ALAS

SALIDAS

VLO. 861	SANTA CRUZ	Hs. 07.00
VLO. 861	SAO PAULO	Hs. 07.00
VLO. 861	RIO DE JANEIRO	Hs. 07.00
VLO. 861	BELO HORIZONTE	Hs. 07.00
VLO. 861	BUENOS AIRES	Hs. 07.00
VLO. 437	TRINIDAD	Hs. 07.30
VLO. 437	GUAYARAMERIN	Hs. 07.30
VLO. 437	RIBERALTA	Hs. 07.30
VLO. 437	COBIJA	Hs. 07.30
VLO. 981	COCHABAMBA	Hs. 09.30
VLO. 981	SANTA CRUZ	Hs. 09.30
VLO. 981	ASUNCION	Hs. 09.30
VLO. 753	SUCRE	Hs. 10.15
VLO. 779	TARIJA	Hs. 16.00
VLO. 829	COCHABAMBA	Hs. 19.30
VLO. 829	SANTA CRUZ	Hs. 19.30
VLO. 908	SANTA CRUZ	Hs. 20.30
VLO. 908	MIAMI	Hs. 20.30
VLO. 817	COCHABAMBA	Hs. 21.05

LLEGADAS

VLO. 909	MIAMI	Hs. 08.40
VLO. 909	SANTA CRUZ	Hs. 08.40
VLO. 820	SANTA CRUZ	Hs. 09.35
VLO. 820	COCHABAMBA	Hs. 09.35
VLO. 756	SUCRE	Hs. 15.15
VLO. 778	TARIJA	Hs. 18.40
VLO. 778	BERMEJO	Hs. 18.40
VLO. 778	YACUIBA	Hs. 18.40
VLO. 982	ASUNCION	Hs. 19.20
VLO. 982	SANTA CRUZ	Hs. 19.20
VLO. 982	COCHABAMBA	Hs. 19.20
VLO. 934	BUENOS AIRES	Hs. 20.25
VLO. 934	SAN IGNACIO	Hs. 20.25
VLO. 934	SANTA CRUZ	Hs. 20.25
VLO. 826	SAO PAULO	Hs. 22.05
VLO. 826	RIO DE JANEIRO	Hs. 22.05
VLO. 826	SANTA CRUZ	Hs. 22.05
VLO. 826	COCHABAMBA	Hs. 22.05

Informaciones
Tel. 367275 - 367276

Empresas de Transporte interdepartamental e internacional de pasajeros

Transporte Korilazo	Tel: 323810
Transporte Aroma	Tel: 375449
Pullman Nobleza	Tel: 361427
Pullman Avarca	Tel: 327096
Transporte Copacabana	Tel: 340461 - 322688
Pullman Bolivia	Tel: 355854
Urus Imperial	Tel: 350793
Flota El Dorado	Tel: 359153
Flota San Francisco	Tel: 378084
Flota Bustillos	
Flota Concordia	Tel: 354612
Flota Panamericana	Tel: 371119
Flota Urkupiña	Tel: 353214
Transporte San Lorenzo	Tel: 328911
Transportes Cisne	Tel: 361321
Transportes La Paz	Tel: 377443

SALIDAS

A Oruro: todos los días, a Hs. 6:30; 7:30; 8:00; 8:30; 9:00; 9:30; 10:45; 12:00; 13:00; 13:30; 14:00; 15:45; 17:30; 18:00; 19:30; 20:00; 20:45.
A Cochabamba: todos los días, a Hs. 7:00; 8:45; 9:00; 13:00; 19:30; 20:00; 20:45; 21:00.
A Santa Cruz: todos los días, a Hs. 6:30; 8:45; 9:00; 13:00; 20:00; 20:15.
A Sucre: todos los días, a Hs. 8:00; 20:00.
A Potosí: todos los días, a Hs. 19:30; 20:00; 20:15.
A Montero: todos los días, a Hs. 20:00; 20:30.
A Trinidad: todos los días, a Hs. 9:00.
A Arica: martes y viernes a Hs. 8:00.
A Tacna: domingos y jueves a Hs. 8:00.
A Llallagua: todos los días, a Hs. 20:00.
A Villazón: todos los días, a Hs. 20:00.
A Tarija: martes, jueves y sábados a Hs. 17:00.

ñana comienza el ruido de motores

30 inscritos para la Doble Ilo

se cumple la inspección técnica

Aniversario de Presencia"

...do listo para la 5º versión ...el intercolegial de bicicross

...ociación Departamental de ...s BMX La Paz, confeccionó ...rama de inauguración del 5º ...mpeonato Intercolegial de ...s "Gran Premio Presencia ...ersario" a disputarse desde ...mañana sábado en la pista de ...ni.

El inicio de este campeonato fue fijado para las 8 y 30 de la mañana con la concentración de los colegios participantes; 8:35 desfile inaugural, 8 y 45 Himno a La Paz e iza de la bandera a cargo del Honorable Alcalde Municipal de La Paz, Julio Mantilla; horas 9 palabras de bienvenida a cargo del Presidente de la Asociación de Bicicross de La Paz y de la Directora del matutino PRESENCIA, Ana María Romero de Campero; Hs. 9 y 15 juramento deportivo a cargo del deportista Rolando Rivas, Hs. 9:20 palabras de inauguración del V Campeonato Intercolegial de Bicicross a cargo del Secretario General de Deportes y la Recreación, Alfonso Arévalo; Hs. 9:25 desconcentración de los participantes y desde horas 9 y 30 hasta las catorce las competencias clasificatorias.

Para el domingo 22 está previsto las pruebas semifinales y el domingo 29, a partir de las nueve de la mañana, se desarrollarán las pruebas finales y a horas 11 la entrega de premios a los ganadores de la quinta versión del intercolegial del bicicross organizada por la Asociación de este deporte y auspiciada por PRESENCIA con motivo de su 40 aniversario.

Los treinta colegios inscritos para la primera prueba de esta disciplina de la presente gestión, son los siguientes: Alemán; Montessori, San Calixto, Amor de Dios, San Francisco, Los Pinos, Saint Andrews, Antonio Diaz Villamil, Escuela Santa Rosa, Domingo Savio, San Patricio, La Salle, Germán Busch, Ave María, San Ignacio, San Antonio de Padua, Loretto, Rosa Gattorno, Don Bosco, Julio César Patiño (de El Alto), Unidad Educativa del Ejército, American School, Calvert, Franco Boliviano, Libertadores de América, Anglo Americano, Barrientos e Instituto Americano.

El número de pilotos participantes en las distintas categorías llegó a 323, quienes van entrenando en forma intensa en la pista ubicada en la zona de Achumani.

Gran expectativa ha concitado la competencia automovilística Doble Ilo "Luis Eduardo Siles" que se iniciará mañana desde las 7.00 con la etapa "La Paz - Tacna - Ilo", sobre 540 kilómetros.

Hoy desde las 9.00 las autoridades de la FEBAD realizarán el control de las máquinas, cumpliendo rigurosamente el reglamento de la entidad.

Los pilotos tienen que cumplir las máximas medidas de seguridad precisamente para evitar cualquier problema.

PERUANO

El único piloto peruano que confirmó su participación es Fernando Díaz.

Llegó a La Paz hace varios días y espera cumplir una buena actuación.

APOYO DE CORDEPAZ

Armando Paravicini, presidente de la Federación Boliviana de Automovi-lismo destacó el gran apoyo de COR-DEPAZ en la financiación de la carrera, así como a Nissan Bolivia, Banco Boliviano y Alianza de Seguros.

SALUDO

El señor Presidente de la República Lic. Jaime Paz Zamora envió ayer un cálido saludo a todos los corredores y les deseó suerte en la carrera.

BICI-CROSS *Ha concitado gran expectativa la realización de la carrera de Bicicross en homenaje al 40 aniversario de PRESENCIA el próximo 28 de marzo.*

Se aprobó realización del Circuito Bolivia

En horas de la tarde de ayer se reunió el directorio de la FEBAD en el quinto piso del estadio Hernando Siles, la que estuvo presidida por Armando Paravicini, estando presentes Gover López, Director Nacional de la Comisión Deportiva, Hors Gottieb Vicepresidente y Tesorero, Johnny Pereira, Comisario Técnico Nacional y los delegados Carlos Zambrana por Cochabamba, Yerko Garafulic por Oruro, Erick Fernández por Santa Cruz y Paul Handal por La Paz.

Entre los principales puntos que se trataron se aprobó la realización de la segunda carrera nacional que será en Cochabamba, el Circuito Bolivia, que se correrá después de semana santa, debiendo lanzarse la convocatoria después de la carrera de Ilo.

Se hicieron algunas observaciones sobre las reglamentaciones técnicas en los diferentes grupos, como el grupo 12 categoría N, que debutará oficialmenten en esta carrera.

Se escuchó el informe económico de Abraham Salomón, también se trató sobre la compra de la oficina las relaciones entre la FEBAD y A. C. B.

Miembros del directorio de la Federación Boliviana de Automovilism Deportivo en su primera reunión que se efectuó ayer en la tarde.

30 inscritos para la "Doble Ilo"

Hasta el cierre de las inscripciones, se registraron un total de 30 pilotos para competir en la carrera automovilística "Doble Ilo" que se largará mañana; sin embargo en el curso de hoy podrían inscribirse algunos más que tuvieron problemas para obtener su ficha médica.

La nómina es la siguiente:

CATEGORIA N 12

1.- Sergio del Castillo - Nissan 200 SX.
2.- Sergio Kosky - Nissan 200 SX.
3.- Armin Franulic - Nissan 200 SX.
4.- Eddy Márquez - Nissan 200 SX.
5.- William Vega - Nissan 200 SX.
6.- Jorge Abdala - Nissan 200 SX.

CATEGORIA ESPECIAL

7.- Franklin Salas - Toyota
8.- Victor Alanoca (hijo) - Toyota.
9.- Jesús Alanoca - Toyota.
10.- Victor Alanoca (Paadre) - Toyota.
11.- Gonzalo Jiménez - Toyota.
12.- Pablo Cuentas - Toyota.
13.- Armando Romero - Honda.

CATEGORIA TURISMO MEJORADO

14.- Ali Eid Ali - Toyota.
15.- Pablo Virreyra - Susuki.
16.- David Vargas - Susuki.
17.- Guido Peredo - Subaru.
18.- Roberto Sánchez - Toyota.
19.- Heberto Flores - Toyota.
20.- Leónidas Lara - Toyota.
21.- Raúl Tellez - Nissan.
22.- Anibal Monterrey - Honda.
23.- Carlos Flores - Datsun.
24.- Adolfo Telleria - Toyota.
25.- Rolando Castrillo - Toyota.
26.- Ludwin Quiroga - Toyota.

CATEGORIA 4 X 4

27.- Luis Pabón - Nissan.
28.- Ivan Sarmiento - Toyota.
29.- Erick Fernández - Nissan.
30.- Mario Veintemillas - Nissan.

...anza de Seguros ...la Doble Ilo

...portante empresa Alianza ...os que pertenece al grupo ...sas del BBA, también se ...ente en la carrera Doble Ilo ...Eduardo Siles".

...máximas autoridades, como ...Ponce de León, gerente ge- ...Alejandro Ybarra, gerente ...de dicha entidad se suma- ...aportes del Banco Bolivia- ...rano y Nissan Bolivia, con un aporte de 3 mil dólares.

Este gesto de Alianza de Seguros mereció el reconocimiento de la gente de la FEBAD que destacó muy en alto el apoyo sincero y real de la empresa privada del país.

En declaraciones formuladas a PRESENCIA DEPORTIVA el señor Ybarra destacó la importancia de la carrera y aprovechó la oportunidad para desear éxito a todos los corredores.

TRANSMISION

La organización radial "Cabalgata Deportiva", informó en la víspera que un total de cinco unidades móviles han sido desplazadas a la ruta para cubrir los 540 kilómetros de recorrido.

La transmisión del sábado comenzará a horas 7.00 por Illimani y FM-93.

En el interior del país, RTC de Cochabamba y FM - Popular de Santa Cruz tomarán cadena a esta red de transmisión.

EJECUTIVO *Alejandro Ybarra, gerente técnico de Alianza de Seguros.*

José Carreño, piloto oriental que participará en la competencia automovilística, "Doble Ilo" que se largará mañana.

El "osito Yogui" Carreño listo para la competencia

El popular piloto cruceño José Carreño, será uno de los principales animadores de la competencia automovilística, la Doble Ilo. Correrá en la categoría 4 x 4, conduciendo una máquina Nissan. Ya tuvo oportunidad de demostrar sus condiciones en anteriores competencias.

A proposito de su participación en la "Doble Ilo" expresó:

"Hicimos un reconocimiento del camino hasta Taena, el mismo que se encuentra en buenas condiciones, salvo algunos tramos donde siguen trabajando.

Para nosotros es una gran alegría el integrar nuestro país al mar y nos sentimos orgullosos para poder llegar y disfrutar de esa belleza del mar.

Espero que la máquina nos responda para poder llegar en un buen puesto.

Será una bonita carrera en la que participarán muy buenos pilotos.

Estamos dándole los últimos toque a la máquina a fin de acondicionarla de la mejor forma posible para esta carrera que será muy exigente.

Espero que sea una verdadera fiesta, que no haya ningún accidente y podamos llegar todos a Ilo.

Venimos varios desde Santa Cruz, entre ellos Marco Antonio Arguedas, "Piqui" Otero, Erclk Fernández y Juan Carlos Parada en la categoría 4 x 4. En Turismo mejorado Guido Bejarano, en especial "Tigre" Vaca, Moreno y "Pimpo" Bendeck en la clase 12 N.

"Pimpo" Bendeck:

"Será una felicidad llegar al mar"

Esta competencia significa para nosotros una felicidad llegar al mar. Hemos tenido oportunidad de ir hasta Tacna y hemos visto que el camino está un poco pedrozo, pero con el trabajo que están realizando se pondrá en buenas condiciones para desarrollar altas velocidades.

Sabemos que el tramo entre Tacna e Ilo es de asfalto de manera que no tendremos mayores problemas.

El primer tramo es pedregoso y tiene varias lomas, de modo que hay que tener mucho cuidado y cuidar el auto a un comienzo.

Tengo mucha satisfacción de ser integrante de la Escudería Nissan y espero poder responder a la confianza de los ejecutivos de la firma y también representar a mi tierra, junto a los otros pilotos que hemos llegado a La Paz, para intervenir en esta competencia.

Estamos estrenando el auto, esperamos poder adaptarnos a la máquina y que la misma responda a fin de poder estar entre los primeros. Será una carrera en la que participarán muy buenos pilotos por lo que será muy peleada.

Tratandose de la primera carrera nacional con puntaje, ...brá que procurar sumar pun... ya que nuestro objetivo ...campeonar este año".

Carlos "Pimpo" Bendeck, de... integrando la Escudería Niss... la carrera "Doble Ilo" será uno... principales animadores.

Caravana de Nissan

Una de las más importantes empresas de La Paz, Nissan Bolivia ...participará en forma activa en esta carrera Doble Ilo.

Todo el personal de ventas, administrativo, talleres y secretarias ...viajando hoy muy de madrugada para acompañar a los ...participantes en la carrera que lleva el nombre de su presidente ...Eduardo Siles".

Además, el Automóvil Club Boliviano, la Prefectura del departa- ...de La Paz, que está destinando cuatro ambulancias para la ...atención de los aficionados bolivianos que requieran de sus servi- ...cios.

El automovilismo es un deporte que integra y une a los bolivia-

El Secretario de Deportes, Alfonso Arévalo, posesiona al directorio de la Federación de Automovilismo Deportivo, que está presidido por Armando Paravicini.

Automovilismo

N.Mansell y Riccardo Patrese en un nuevo duelo en México

México D.F., 19 mar (EFE).- El doblete conseguido hace veinte días en el Gran Premio de Africa del Sur y el logrado el pasado año en el circuito Hermanos Rodríguez, que el domingo será el escenario del Gran Premio de México, hace presagiar un nuevo duelo entre el británico Nigel Mansell y el italiano Riccardo Patrese, al volante de los Williams FW13B Renault.

Si el pasado año sobre la bacheada pista del autódromo dedicado a la memoria de los hermanos mexicanos Ricardo y Pedro Rodríguez, los Williams se habían mostrado invencibles, es años la suspensión activa con que están equipados debe ser un arma decisiva para que Patrese y Mansell luchen por la victoria de la forma encarnizada con que lo hicieron el pasado año.

La supremacía de los Williams durará todavía unas cuantas carreras ya que su principal rival, la escudería McLaren no dispondrá del nuevo modelo MP4/7A que pilotarán el brasileño Ayrton Senna y el austriaco Gerhard Berger, hasta el Gran Premio de Brasil o, lo que es mas seguro, hasta el de España, el 3 de mayo.

McLaren presentará en México dos MP4/6 Honda ligeramente evolucionados, pero que ya en Africa del Sur se mostraron claramente inferiores a los Williams y Senna se conforma antes de la carrera con lograr el tercer puesto, sumar otros cuatro puntos, y esperar tiempos mejores.

El circuito Hermanos Rodríguez no trae precisamente buenos recuerdos al triple campeón del mundo Ayrton Senna, ya que el pasado año sufrió un espectacular accidente en la curva Parabólica, al intentar tomarla en los entrenamientos en sexta marcha, dudar a mitad de recorrido y perder el control del coche, que tras chocar contra los neumáticos de protección quedaba volcado.

Para tratar de mejorar la seguridad del circuito se ha modificado la curva Parabolica, de 180 grados, al eliminar los aproximadamente 5 grados de peralte que tenía, para dejar su trazado actual completamente plano, lo que hará que sea muy difícil mejorar los tiempos del pasado año.

En este Gran Premio de México continuará la incognita de los Ferrari F92A, a los que se ha modificado el deposito de recuperación de aceite, causante de la rotura del motor en el Gran Premio de Africa del Sur, donde en entrenamientos se vieron claramente batidos, pero en carrera parecieron comportarse algo mejor.

El domingo pasado quedó despejada la incógnita sobre la participación del francés Alain Prost en este Gran Premio de México al volante de un Ligier JS37 Renault, como se había dejado entrever en Africa del Sur, pero finalmente el acuerdo no ha sido posible y el triple campeón del mundo anunció que tras descansar este, volverá el año que viene a la competición, dispuesto a lograr su cuarto título, e incluso hacerlo al lado de Ayrton Senna, del que fue compañero en 1988 y 1989 y enemigo desde 1989 a 1991.

Despues de la exclusión de la escudería italiana Andrea Moda del Gran Premio de Africa del Sur, por no disponer de coches propios y por no haber depositado la fianza de 100.000 dólares en la Federación Internacional del Deporte Automovil (FISA), esta ha sido admitada de nuevo y si tiene resueltos los problemas volverán a disputarse las preclasificaciones, salvo que se decida lo contrario a última hora.

Mañana se disputará la primera sesión de entrenamientos libres, de las 10 a las 11,30 horas locales (16 a 17,30 gmt) y la primera sesión cronometrada, de 13 a 14 horas (19 a 20 gmt).

INGLATERRA, 19 MAR.- John Bernes (izq.) se cruza al defensor del Génoa durante el segundo partido de la UEFA en Anfield. (Telefoto REUTER).

La FIFA anuló amenaza de suspensión a Brasil

Zúrich (Suiza), 19 mar (EFE).- La Federación Internacional de Asociaciones de Fútbol (FIFA) renunció hoy a suspender a la Confederación Brasileña de Fútbol, tras la decisión de esta última de sancionar al Club de Regatas Flamengo.

El club brasileño fue sancionado por la FIFA con dos años de suspensión en competiciones internacionales en octubre pasado porque recurrió a la justicia ordinaria para pedir la anulación de las elecciones a la presidencia de la CBF, en las que resultó reelegido para el cargo Ricardo Teixeira, yerno de Joao Havelange, máximo mandatario del organismo internacional.

El pasado 9 de marzo Flamengo presentó demanda judicial contra la FIFA en un juzgado de Zúrich, pues cuestionó la autoridad de la entidad rectora del fútbol mundial para imponer el castigo.

Hoy, la CBF sancionó al Flamengo con una suspensión de dos años para disputar partidos internacionales y transferir jugadores al exterior. Con esta sanción, que reemplaza a la de la FIFA, la Confederación pretende convertir el conflicto en un asunto interno del fútbol brasileño.

Asimismo, si a las 21.00 hora gmt de hoy jueves el Flamengo no retira las demandas judiciales que entabló contra la CBF y la FIFA el club será apartado también de las competiciones locales, informó un portavoz de la Confederación.

Paulo Dantas, vicepresidente del Flamengo, dijo que su entidad ignorará el ultimatum de la CBF y seguirá adelante en su batalla judicial.

La FIFA retiró la sanción contra el club dos horas antes de la primera audiencia del juicio que le entabló el Flamengo y que debía celebrarse hoy en Zurich, segun informó la Agencia Estado, de Brasil.

Los estatutos de la FIFA prohiben que los pleitos entre clubes y federaciones sean dirimidos fuera de los tribunales deportivos.

La FIFA exigió el pasado martes a la CBF que tomase alguna medida contra el club so pena de apartar a todos los equipos y selecciones de Brasil de las competiciones internacionales, incluida las eliminatorias para el Mundial de Estados Unidos'94.

U.Católica y Colo Co juegan hoy partido c

Santiago de Chile, 19 mar (EFE).- Los equipos de Universidad Católica y Colo Colo jugarán mañana viernes un partido que puede ser clave en las aspiraciones de ambos de pasar a la segunda ronda de la Copa Libertadores de América, en la que hasta el momento han tenido una actuación calificada de discreta por los críticos.

Ambos equipos tienen cuatro puntos en el Grupo I del torneo, pero mientras el equipo estudiantil ha jugado cuatro partidos, el actual campeón de la Libertadores ha disputado cinco y la magra cosecha de puntos tiene insatisfechos a sus hinchas.

Una ola de lesiones, que ha marginado a los delanteros titulares Patricio Yáñez, Rubén Martínez y Marcelo Barticciotto han complicado el trabajo del técnico yugoslavo Mirko Jozic, que ha debido recurrir a distintas alineaciones en cada partido y por otra parte, no ha logrado superar serios fallos en la defensa, que se muestra vulnerable a las delanteras contrarias.

A los problemas con la delantera se sumó ahora el defensa Gabriel Mendoza, que fue separado del equipo titular debido a que se ha negado a trasladarse a Santiago; Mendoza vive en el pueblo de Graneros, a 60 kilómetros al sur de Santiago y viaja todos los días a los entrenamientos.

Los dirigentes dijeron que se dio a Mendoza diez días de plazo para que se traslade, periodo en que deberá entrenarse con los juveniles.

Frente al Universidad Católica podría reaparecer el argentino Claudio Borghi, que ya cumpl suspensión que le impu ción Sudamericana de F su expulsión en el partid Colo, disputado en Ri seis de marzo.

Los jugadores del Colo te, se mostraron optimis ner un buen resultado fre confianza reforzada por el obtuvieron como visita Coquimbo Unido, el pasa

Más cauteloso, el técn dijo que el de mañana ser muy difícil porque la UC empecinado de Colo Colo ratificó que lo fundamen fes mejorar el rendimiento los jugadores y del equip

Por su parte, el técni dad Católica, Vicente G ció una audaz innovaci el delantero Raymond lateral, en sustitución d que fue expulsado ante de Almagro, el pasado aunque precisó que T falso defensa, cuya a continuará siendo ofen

El centrocampista J el mejor de la UC en la sobre el San lorenzo, es no se recupera a tiem zado por el argentino A

El partido se dispu horas de mañana viern sábado), en el Estadio arbitrado por el juez Castro, con la colabora Imperatore y Rafael Ho

Sporting Cristal pide medi seguridad para jugar en Me

Lima, 19 mar (EFE).- El campeón del fútbol de Perú, el Sporting Cristal, ha pedido a las autoridades de Colombia las medidas de seguridades "indispensables" para viajar a Medellín, ciudad donde disputará mañana un partido de la Copa Libertadores de fútbol frente al Nacional.

La prensa de Lima dice hoy, jueves, sobre la solicitud del Cristal, que se debe a la colocación de un coche bomba en las proximidades del estadio Pascual Guerrero, de Cali, mientras los peruanos jugaban con el América.

"Expreso" dice hoy que los peruanos "están en medio de la guerra de carteles de Colombia", a lo que se añaden las criticas vertidas sobre Alvaro Arboleda, el árbitro que dirigirá el partido entre Cristal y Nacional, que nacionalizado venezola

"Incluso, dice el diario "ha nacido en Medellín "paisa" como se les dic de esa región".

El diario señala que actuó como juez de l ayudó descaradamente ca y no señalaba fuera cuatro jugadores estab portero peruano".

Cristal perdió el pa el América por 1-0 y ma segundo enuentro en C Atlético Nacional.

Los encuentros en grupo de la Copa Liber rica.

Parlamento Alemán liberó millonario presupuesto para sus federaciones

Bonn, 19 mar (EFE).- La Comisión de Deportes del Parlamento alemán liberó un fondo de cinco millones de marcos (unos 3,1 millones de dólares) para las federaciones olímpicas.

El objetivo de la medida adoptada anoche es que las mencionadas entidades puedan conseguir una óptima preparación de los deportistas alemanes que tomen parte en los Juegos Olímpicos de Barcelona'92.

El fondo se encontraba bloqueado desde el pasado enero por el escandalo de dopaje de tres atletas germanas, entre ellas la bicampeona mundial de 100 y 200 metros Katrin Krabbe.

El encargado de antidopaje de la Federación Alemana de Deportes (DSB), Hans Evers, y el investigador Manfred Doníke expusieron ante la Comisión de Deportes el nuevo concepto de control de atletas durante los entrenamientos y las competiciones.

Los parlamentarios decidieron que sea ahora el ministerio del Interior federal el encargado de supervisar a los distintos organismos deportivos.

Las federaciones alemanas de fútbol y de tenis no se mostraron dispuestas a participar en el nuevo concepto de controles antidopaje de la DSB, lo que fue duramente criticado por el presidente de la comisión parlamentaria, Ferdi Tillmann.

CONCURSO COPA LIBERTADORES

40 Aniversario de Presencia

¿Qué equipos se clasificarán en el Grupo II para la segunda ronda?

1: _____

2: _____

3: _____

Nombre: _____

Dirección: _____ Ciudad: _____

Recorte este cupón y envielo hasta el 27 de marzo, a las oficinas de PRESENCIA, Av. Mcal. Santa Cruz Nº 2150 y en el interior del país, en nuestras agencias de PRESENCIA.

¡GANARAS VALIOSOS PREMIOS!

Banco Popular · AeroPeru · CERVECERIA BOLIVIANA NACIONAL S.A.

AVISO PERMANENTE

DEUDORES MOROSOS

IMAGEN S.R.L.-Santa Cruz
APISBOL
GUILLERMO Lanza
PUBLICIDAD "ORLANDOS" José Galloso Rodena
INSTITUTO NACIONAL DEL TORAX
ALCALDIA EL ALTO

COMUNICARSE AL TEF. 391852

CONCURSO

40 ◆ ANIVERSARIO

¿Quiénes se clasificarán en el Grupo II de la Copa Libertadores de América?

Busque su cupón en la sección deportiva de **PRESENCIA,** colocando quienes crea usted que serán los tres equipos del Grupo II que se clasifiquen a la segunda ronda de la Copa Libertadores de América. Recórtelo y depositelo en nuestro buzón ubicado en la Av. Mariscal Santa Cruz, Edif. Presencia planta baja o en cualquiera de nuestras Agencias en el interior del país.

Para los ganadores, tenemos como **PRIMER PREMIO** un crucero por la Amazonia boliviana, hotel y pasajes pagados en el Flotel Reina de Enin.

Como **SEGUNDO PREMIO** tenemos un Tours por la ciudad de Sucre y una visita guiada a Tarabuco más pasajes.

El **TERCER PREMIO** son dos pasajes en avión con destino a la ciudad de Arequipa - Perú.

Para los que prefieren quedarse en casa, tenemos un excelente **CUARTO PREMIO**, consistente en un televisor a colores.

Y para finalizar obsequiaremos **10 PREMIOS MAS** de mil Bolivianos, repartidos en 10 libretas de ahorro.

No lo piense más, apresúrese en recortar su cupón y únase a nosotros a celebrar este 28 de marzo los 40 AÑOS DE PRESENCIA, y ganará lindos premios.

Fremen · AeroPeru · Banco Popular

PRESENCIA premia a sus lectores y anunciadores en su CUARENTA ANIVERSARIO

Anécdota a favor de la coima

Agustín Echalar Ascarrunz

Es lunes en la mañana, es una lluviosa mañana de enero, un hombre joven llega con paso entusiasta a la puerta de un negocio de ferretería, saca un enorme manojo de llaves y comienza el ceremonial de apertura, son más de ocho candados, entra en el recinto, prende las luces, y mira con cariño y orgullo su pequeño negocio, él está muy feliz, se siente satisfecho de su vida, en poco tiempo ha montado una pequeña empresa, tiene un buen rendimiento, tiene opciones de crecer. Mientras se regodea pensando en su éxito y mirando a su alrededor antes de que lleguen los empleados, alguien toca la puerta y sin esperar ninguna señal ingresa en el recinto.

Al joven propietario le dan retortijones en el estómago, se ha dado cuenta inmediatamente que el visitante es un empleado de algún repartimiento del Estado, no necesita constatar este hecho, sólo debe averiguar de dónde viene; y el individuo se presenta inmediatamente, dice venir del Ministerio de Trabajo, dice tener una papeleta de multa para el establecimiento porque éste no presentó unos libros de accidente, el propietario se muestra extrañado, nunca ha oído hablar de tal obligación; se le explica que esa es una regulación relativamente nueva, que había sido comunicada por la prensa. El propietario trata de comunicarse con su contador, pero los teléfonos no funcionan, la multa es elevada, son 1000 bolivianos.

Mientras tanto el empleado del Estado, o inspector, o lo que sea, trata de entablar conversación con su víctima, mirando unos productos de origen alemán le pregunta si habla ese idioma, el propietario responde por educación, y él dice:

- Ah, yo tengo dos hermanas en Alemania, a lo que el propietario ya no responde, porque literalmente le importa un pepino que el otro tenga algo que ver con Alemania, luego el funcionario cobra más confianza, y hasta le da la razón de que ese cobro es injusto, de que el famoso libro de accidentes no sirve para nada, ya que todo el personal está inscrito en la caja de seguridad estatal. Y finalmente le dice: - Pero yo se lo puedo arreglar, si me da cien bolivianos, puedo hallar una manera...

Entonces el joven propietario reacciona con inusual dignidad, le dice que cómo se atreve, que él es una persona digna, que jamás ha pagado una coima; y que no piensa hacerlo, luego lo increpa, le dice que gente como él es la que corrompe todo el sistema, le dice que debería sentir vergüenza de sí mismo, le dice que siente asco por él.

El funcionario reacciona humildemente, se disculpa, dice que el otro tiene toda la razón, pero que no ha podido cobrar su sueldo, y que ya es once, que tiene una hija de tres años, que la vida es muy difícil...

El propietario le interrumpe y le pregunta cuánto gana, y éste le responde que 109 bolivianos, y entonces, el propietario se pone a pensar en su hija de tres años, se acuerda que acaba de gastar 109 bolivianos en una cena para dos, y ya no se atreve a mirar más al joven funcionario.

Este había ido a pedir una coima, y salió con las cajas destempladas por las ínfulas morales de la víctima elegida, y el propietario a su vez había tratado de dar una lección de ética y ésta le había vuelto en boomerang, le habían hecho recuerdo que no todo estaba tan bien como se creía, que las pequeñas y grandes miserias siguen siendo las mismas.

El joven empresario, que se creía de buen corazón, se siente completamente confundido, se pone colorado y balbucea unas disculpas mientras el funcionario sale balbuceando también las suyas.

Pasan los meses, el pequeño empresario, en medio de su terquedad sigue aduciendo que la multa es injusta, luego inicia un juicio con el ministerio y naturalmente lo pierde, el juez un año después determina que la multa había sido muy pequeña y se la cuadruplica.

Al joven empresario no le queda otra solución que pagar la multa, a final de cuentas siempre se debe castigar a quienes transgreden las leyes y las normas; y él había hecho ambas cosas, primero no había presentado el bendito libro de accidentes y luego no había hecho lo que normalmente se hace cuando un funcionario o un inspector se acercan a un negocio.

Dicen que los castigos que impone la justicia

RADAR

ADIOS A HEIDULF SCHMIDT

Heildulf Schmidt, Director del Instituto Latinoamericano de Investigaciones Sociales (ILDIS), abandona Bolivia. No somos los únicos que lamentamos su partida. A tiempo de explicitar nuestro profundo agradecimiento por su contribución al estudio de las ciencias sociales, hacemos votos para que su sucesor Marc Meinardus continue con la importante labor del ILDIS.

UNA SEGUNDA REFORMA AGRARIA EN BOLIVIA.

Ayer jueves 19, el Club de Economía Agrícola y Sociología Rural de Bolivia (C.E.A.S.) realizó un debate acerca de "Las connotaciones de una segunda Reforma Agraria en Bolivia".

Los panelistas invitados fueron: Dr. José Luis Roca, H. Miguel Urioste, Dr. Roberto Jordán Pando y un representante del sector productivo de Santa Cruz.

Una vez más, Müller & Asociados pone a consideración del público en general su libro "Evaluación Económica 1991" que compila y realiza un seguimiento e interpretación de la realidad económica del año 1991, dentro del propósito de coadyuvar a una mejor comprensión de la coyuntura económica boliviana en la anterior gestión. Sin lugar a dudas esta prestigiosa consultora, se ha constituido en una fuente valiosa de información y manejo de datos ya que en la actualidad, cuenta con siete publicaciones de esta serie de análisis.

El principal desafío que enfrenta Müller & Asociados, en la actualidad, está orientado básicamente a la calidad de información, coherencia y oportunidad de los datos primarios que proporcionan las fuentes oficiales y que sirven de base para la toma de decisiones.

Es en este sentido que Müller & Asociados, quiere estrechar el vacío de información, publicando esta serie de documentos, en las cuales se aprecia el comportamiento de la economía boliviana en particular y de la economía mundial en general. En la publicación de dicho volumen, se incluye el análisis del Presupuesto General de la Nación; se ausculta la Coyuntura Política; se realiza un análisis completo del Sistema Bancario Nacional; incluye a su vez los Acuerdos con el FMI y el Banco Mundial; además se analizan a dos sectores controversiales de la economía como son el Sector Informal y la economía de la coca en Bolivia. Es interesante observar que a su vez se incluye un análisis del proceso privatizador y del Decreto Supremo 22836; finalmente pero no por ello menos importante, se encuentra en este tomo, la Evaluación económica del primer semestre del año y la Evaluación de 1991.

Con un grupo de Analistas Económicos colaborados por prestigiosos profesionales, además de un Banco de Datos que proporciona materia prima para el análisis, Müller & Asociados ha cumplido de esta manera con su objetivo principal: *"Estudiar y difundir los problemas económico-sociales de nuestra realidad, con el propósito de proporcionar elementos de juicio para una mejor y fundamentada discusión en la toma de decisiones en materia de política económica"*.

COCAYAPU

ESTUDIOS HISTÓRICOS Y AGRARIOS

Cocayapu es un colectivo de jóvenes profesionales de distintas ramas de las ciencias sociales interesado en contribuir al desarrollo de la investigación histórica, geográfica, socio-económica y ecológica.

Cocayapu inició sus actividades informalmente investigando sobre el tema de la coca. Actualmente, su orientación formal abarca otros temas de la historia agraria y problemas contemporáneos del desarrollo nacional.

En palabras de su coordinadora Ana María Lema el objetivo es impulsar y fortalecer el estudio, la reflexión y el conocimiento de éstos temas. Para ello, sus actividades comprenden -en una fase- proyectos, estudios y diagnósticos, además de brindar apoyo a los investigadores, consultores y periodistas mediante bibliografías comentadas y sobre todo a través de la existencia del centro de documentación sobre la coca, que se encuentra en formación. Sus tareas se refieren -en otra fase- a la difusión por medio de coloquios, mesas redondas y publicaciones periódicas.

Desde éstas páginas van nuestros mejores augurios para ésta iniciativa y esperamos poder transmitir a nuestros lectores los frutos obtenidos por el colectivo COCAYAPU.

CONSEJO MUNDIAL DE ENERGIA

El Comité Organizador de la cumbre del Consejo Mundial de la Energía nos ha hecho llegar un interesante dossier informativo sobre el XV Congreso que se llevará a cabo entre los días 20 y 25 de septiembre del presente año, en Madrid - España.

El lema elegido para el XV Congreso es "Energía y Vida" y el programa técnico comprende cuatro divisiones temáticas que son: Energía y Entorno, Energía y Economía, Energía y Desarrollo y Cooperación Energética. En una próxima oportunidad les haremos llegar más información al respecto.

DATOS FRESCOS DE COMERCIO EXTERIOR

El Instituto Nacional de Estadística (INE) publicó un resumen estadístico de Comercio Exterior, el cual nos muestra que el Sector Externo de la economía boliviana presentó durante 3 años consecutivos un balance comercial positivo, sin embargo, en 1991

MOMENTO económico

Con los vientos de marzo

- ▼ Chávez vislumbra burbujas inflacionarias
- ▼ Miranda interpreta un réquiem energético
- ▼ Chacho Justiniano comenta las inversiones en el agro.
- ▼ Y antes del otoño, en las centrales, se debate sobre pobreza.

LA POBREZA EN BOLIVIA

DATOS Müller & Asociados

Uno de los principales problemas que aqueja a la sociedad boliviana sin lugar a dudas es la pobreza, la misma afecta a más del 60 por ciento de la población, en particular al área rural y a la creciente población marginada del área urbana. El problema radical de la pobreza tiene su origen en la estructura social, donde una gran parte de la población nunca llegó a satisfacer sus necesidades básicas.

De acuerdo a los indicadores de necesidades básicas insatisfechas, que miden y cuantifican la pobreza en Bolivia, se observa que en los últimos 14 años Bolivia se ha transformado en una nación cada vez más urbana y como consecuencia también la pobreza se ha urbanizado. Para dicho período, en el área rural, ocho de cada diez habitantes se encontraban en condiciones de pobreza y cinco de esas ocho, en condiciones de pobreza extrema; mientras que en el área urbana seis de cada diez habitantes estaban en situación de pobreza y de este total, tres en condiciones de extrema pobreza. Los departamentos que tienen mayor concentración de extrema pobreza urbana son: La Paz (37%), Santa Cruz (20%), Cochabamba (12%), Beni (9%) y Potosí (8%), gran parte de la población pobre en el área urbana está contituida por trabajadores denominados "cuenta propia" donde el período de trabajo es de carácter temporal y no se requiere mayor capacitación. Se pudo constatar que los ingresos personales de estos trabajadores asciende a los 60 dólares americanos mensuales.

En estos grupos se constata un elevado hacinamiento por vivienda, vivienda con precarias condiciones de habitabilidad, prácticamente con un bajo porcentaje de acceso a los servicios básicos y con un nivel inferior de instrucción.

La pobreza extrema de dichos grupos, está explicada fundamentalmente por los magros ingresos que perciben, situación que es explicada por la baja calificación de este sector y por las pocas oportunidades de empleo o autoempleo, que en la mayoría de los casos exige algún grado de capacitación.

CUANTIFICACION DE LA POBREZA EN BOLIVIA TOTAL BOLIVIA (En porcentajes)

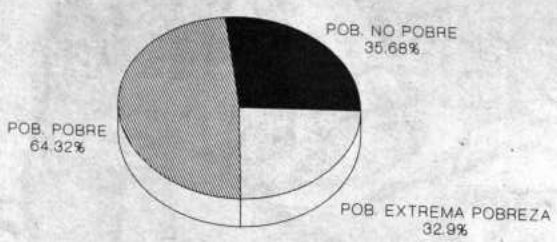

FUENTE: PNUD (La Pobreza en Bolivia)
ELABORACION: Müller & Asociados

CONCENTRACION DE LA EXTREMA POBREZA DISTRIBUCION DEPARTAMENTAL (En porcentajes)

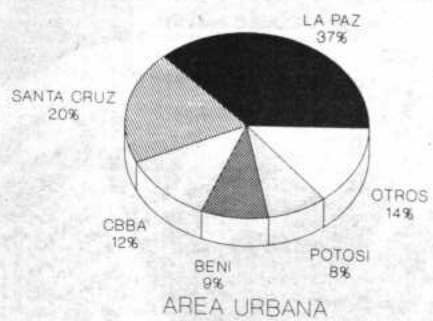

FUENTE: PNUD (La Pobreza en Bolivia)
ELABORACION: Müller & Asociados

INDICADORES SOCIALES ASOCIADOS A LA POBREZA (En porcentajes)

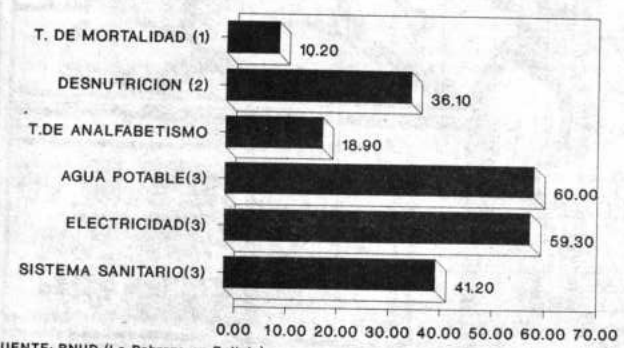

FUENTE: PNUD (La Pobreza en Bolivia)
ELABORACION: Müller & Asociados

INDICADORES DE MANIFESTACION DE POBREZA NIVEL DE INSTRUCCION (En porcentajes)

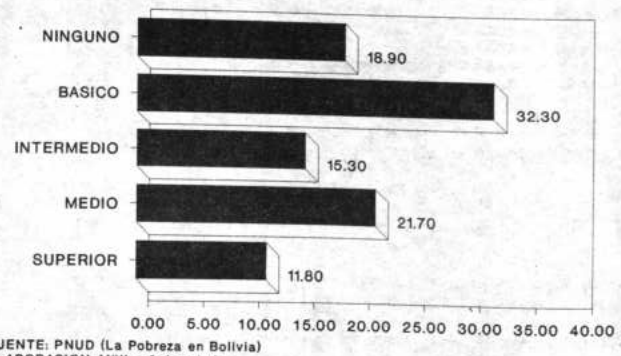

FUENTE: PNUD (La Pobreza en Bolivia)
ELABORACION: Müller & Asociados

Zona Franca Comercial de "El Alto"

se convierte en "puerto seco" para los inversionistas

Cándido Tancara

La Zona Franca Comercial de El Alto es un "puerto seco" que pretende abaratar los costos financieros al comercio legalmente establecido, sean empresas o personas particulares con el principio de extraterritorialidad, es decir bajo un control aduanero y fiscal.

Mientras que una zona franca industrial, como la que funciona en la ciudad de Santa Cruz, tiene por objetivo atraer inversión, generar empleo y, sobre todo, constituirse en un polo de desarrollo regional; una zona comercial es diferente pues busca eliminar la competencia del comercio informal e instaurar lo estrictamente formal, de modo que el Estado, los importadores y exportadores obtengan su cuota de los réditos económicos.

Si bien están suspendidos los gravámenes aduaneros e impuestos fiscales (como el Impuesto al Valor Agregado -IVA- e Impuesto al Consumo Específico-ICE-) para los usuarios de la Zona Franca de El Alto, quienes pagan la nacionalización (IVA, ICE y otros) de las mercancías que se internan al país son los consumidores que compran a los importadores establecidos en la zona franca, ya que son ellos los que venden por detalle al público.

Dicho de otra manera, las empresas y o comerciales que compran los productos de la zona franca pagan todos los impuestos respectivos. En estas circunstancias los que se benefician de una manera más directa son el Estado y las empresas, podrían llamarse las intermediarias: El Estado recauda fuertes sumas de dinero que antes no podía hacerlo por ninguna razón, debido a que las zonas francas o sofris -Ej. Iquique Chile- nunca existieron en nuestro país.

Entonces, los productos de consumo personal, material de construcción, maquinarias y otros, llegaban al país con elevados impuestos pagados afuera de nuestras fronteras, favoreciendo abiertamente al extranjero, país expeditor, y como efecto multiplicador esas mercaderías tenían y tienen todavía un costo superior a lo que tendría que ser realmente.

En este sentido la Zona Franca Comercial de El Alto, que inició a operar el 7 de agosto de 1991, busca favorecer al país, empresarios nacionales y a los mismo consumidores.

Este es el propósito de este proyecto que tiene como pionero a la Empresa Industrial & Trading (GIT) Sociedad Anónima. De ahí que la zona franca es un un "puerto seco boliviano" donde llegan los productos extranjeros con precio de origen de expedición y cuando es nacionalizado al mercado interno se sujeta a los pagos correspondientes de importación normal (IVA, ICE y otros), de donde el Estado sale más favorecido.

Ahora bien, en la explicación anterior se dijo que el país, el Tesoro General de la Nación, salía ganador. Ahora señalaremos las ventajas que tienen los usuarios de la Zona Franca Comercial de El Alto. Esto es, el empresario establecido cuenta con la facilidad de nacionalizar su producto a su libre albedrío. No existe presión para que su stock sea expedido en términos rigurosos ni en tiempo determinado, sino que la elección es libre para su venta. Puede realizar ventas parciales de acuerdo al ritmo de su negocio.

Además, puede expedir a terceros, es decir puede traspasar su producto a empresarios del extranjero desde la zona franca sin que para ello hayan dificultades sino tan sólo pagar los impuestos en puerta o bien puede ser traspasado -también- a otra zona franca comercial sean del Perú, Brasil u otros países, donde sólo deberá recabar una "base manifiesta", que garantiza el traslado de sus mercaderías sin que puedan ser intervenidas hasta una próxima zona franca o sofri.

En este sentido, también existen otras formas de vender los productos que ya se encuentran en el país. Un reembasado de la mercadería, reacondicionamiento y o una operación de mezcla, para la venta más rápida.

El Estado es condeciente con esta actividad, novedosa en el país, los aranceles aduaneros son menores a los que se se cobra en frontera, en lo que se refiere a la nacionalización de mercaderías.

COMO OPERA LA ZONA FRANCA

Se tiene entendido que dicha zona franca puede almacenar 30.000 metros cúbicos de mercadería, bajo techo, en una extensión de 10.000 metros cuadrados. 18.000 metros para el parqueo de vehículos. Además de otras dependencias, todo en una extensión de 110.000 metros, donde operan actualmente 50 empresas, usuarios de la zona franca.

Según el gerente de la empresa General Industrial & Trading (GIT), Jorge Iturri, el funcionamiento de las zonas francas comerciales están sujetas al Art. 14 y 30 del D. S. 22410 de 1990.

Los predios de la zona comercial están construidas en los ambientes de la ex-instalación de Atlas Copco, carretera a Oruro. Allí funcionan oficinas de la Aduana Nacional, bancos, agencias de transporte y de seguros, comunicaciones ENTEL, correos y otras dependencias de la GIT.

Según Iturri una mayoría de los empresarios, usuarios de la zona franca, son bolivianos con alguna exepción de peruanos y brasileros, donde se observa un movimiento económico mensual de por lo menos de 4.000.000 dólares.

De igual manera menciona que el departamento de La Paz, los vehículos y materiales de construcción son los que se venden o se compran más. A extremo que muchas empresas que tenían sus stock en Iquique ahora los tienen en la ciudad de El Alto; pero, muchas empresas nacionales, intermediarias, aún no conocen ese negocio.

Según Iturri de agosto a diciembre de 1991 la zona Franca Comercial generó para el Estado alrededor de un millón y medio de dólares. Eso que aún no está funcionando como tendría ser.

Por último, se menciona que con la reestructuración de la Aduana Nacional el control en las fronteras serán más rígidas, a extremo de que el comercio informal desaparezca.

Con esta medida el sector empresarial se alejará más del grueso de la sociedad; desposeídos o dueños del comercio informal. Aunque se piense que empadronar a los "informales" traerá beneficios al Estado, pero contrariamente dejará con más hambre a los ambulantes o a los pequeños comerciantes, porque nunca tendrán acceso a una zona franca, ya que ésta exige un capital de arranque muy elevado.

Parece que esta medida no ha pensado cómo favorecer a este sector que por falta de empleo no tiene otra que realizar un comercio informal.

**Cándido Tancara Castillo Es egresado en Comunicación Social de la Universidad*

☑ Materialización de un anhelo nacional, largamente acariciado.

☑ Transparencia y justicia como elemento esencial.

☑ Rendimientos garantizados por ley.

☑ Democratización del capital: Propiedad distribuida en todas las capas sociales.

¡UNA REALIDAD EN MARCHA!

PESA
Paceña de Electricidad S.A.

HACIA UN SISTEMA DE POSTGRADO AGROPECUARIO

IICA y la Organización Universitaria Interamericana han unido esfuerzos desde 1991 con el propósito de las bases para la creación de un Sistema Andino de ado Agropecuario. Como inicio de esta integración, paró un estudio de carácter global sobre el tema que la problemática y oportunidades existentes en la y proporcionó elementos conceptuales y operativos na acción en el corto y mediano plazo.

propósito de este documento fue crear un marco de eferencia para las discusiones realizadas en el Seminario Vínculos entre Institutos Nacionales de Investigación y ferencia de Tecnología y Universidades: Hacia un Siste- ndino de Postgrado Agropecuario", efectuado en diciem- e 1991, en Santa Fé de Bogotá, y en el cual participaron autoridades de los INIAs y de importantes universidades nas con postgrado en ciencias agropecuarias o interés en

Este artículo presenta una síntesis de dicho informe, orado por el consultor Darío Bustamante, con base en los minos de Referencia elaborados por la Dirección del Progra- de Generación y Transferencia de Tecnología del IICA.

Es importante destacar, que debido a la compleja mezcla condiciones e instituciones, los intentos de establecer eralizaciones conllevan el peligro de subestimar las dife- cias, matices y peculiaridades que no son muy graves para propósitos específicos de este informe.

- - - - -

En la segunda mitad del siglo XX los países andinos han lizado esfuerzos para aumentar su capacidad de generar y nsferir tecnología agropecuaria, y para formar recursos nanos profesionales en áreas relacionadas con las ciencias opecuarias. El resultado es el incremento del número de fesionales dedicados a la investigación, transferencia, en institutos nacionales de investigación y transferencia de nología agropecuaria (INIAs), y de docentes en las faculta- agropecuarias de las universidades. Pese a ello, es también realidad actual que la cantidad y calidad del personal ecializado a nivel de postgrado en dichas instituciones y versidades está muy por debajo de lo requerido en esas vidades.

Los diferentes gobiernos han impulsado acciones de capa- ción de postgrado agropecuario, mediante estrategias que combinado la especialización de profesionales en los os programas de postgrado de la subregión andina con ella brindada en universidades de países no andinos, pero s esfuerzos, sobre todo aquellos de magnitud e importan- de acuerdo a las necesidades de la subregión, han sido oráticos.

Un Sistema Andino de Postgrado Agropecuario se justifica a medida en que contribuya a resolver problemas impor- tes de los países andinos, que haya interés de los actores acipales y que su conformación sea viable dentro de las condiciones de la subregión.

El propósito general es proveer, en forma eficiente, el personal de gran nivel profesional, para la investigación, docencia, gestión y dirección en el ámbito del sector agropecuario, que requiere la subregión para atender los desafíos de la internacionalización de la economía y la creciente competencia, la modernización agropecuaria y el papel estratégico de la ciencia y la tecnología. Este propósito se cumplirá mediante una estrategia de colaboración entre las organizaciones con capacidad de formar estudiantes de postgrado, las principales instituciones de investigación agropecuaria, de los países andinos y entidades internacionales de cooperación técnica y financiera.

La cobertura geográfica del Sistema abarca los países del Pacto Andino (Bolivia, Perú, Ecuador, Colombia y Venezuela). Desde el punto de vista institucional sus participantes son las universidades con programas de postgrado en Ciencias Agrícolas (o que pueden eventualmente crearlos), la enseñanza superior agropecuaria, las principales instituciones de investigación sobre el tema, públicas y privadas que puedan ser socios en el fortalecimiento de los programas de postgrado y que, al mismo tiempo, sean los usuarios más importantes. Y en general, los estudiantes e individuos interesados en el tema, las organizaciones internacionales de investigación y cooperación, e igualmente, las organizaciones no gubernamentales con intereses sectoriales.

El alcance temático en el ámbito del Sistema es el de las Ciencias Agrícolas, en un sentido amplio, que incluya el enfoque ampliado "agrícola-agroindustrial", la interacción agricultura-recursos naturales-ecología, las nuevas tecnologías en su relevancia sectorial (biotecnología, informática, comunicaciones, microelectrónica, etc.) y las dimensiones sociales del sector. En cada momento y de acuerdo a los recursos disponibles se deberán establecer prioridades precisas.

El tamaño inicial del sistema será relativamente pequeño, dado el limitado desarrollo de los programas de postgrado en Ciencias Agrícolas en la subregión, pero deberá crecer en la medida en que se consoliden los mismos. Al comienzo se espera la participación de las universidades líderes en los programas de postgrado agropecuario y los INIAs; pero gracias a un trabajo de persuasión, promoción y a los proyectos que se puden concretar, se espera su ampliación progresiva hasta cubrir a todas las instituciones que poseen dichos programas, otros entes, públicos y privados que puedan participar en los procesos de formación de personal o en las investigaciones a ellos asociadas.

Una vez consolidado el Sistema podría tener alrededor de 25 a 30 universidades participantes, INIAs y algunas otras instituciones de relevancia en la formación e investigación agropecuaria (por ejemplo, el CIAT en Bolivia).

Las actividades de un Sistema Andino de Postgrado Agropecuario serían, por supuesto, la cooperación y el intercambio de activos y actores de la docencia y de la investigación, entre los participantes, y el aprovechamiento de su relación con el exterior. Ello involucra a profesores, investigadores, estudiantes, conocimientos, información, documentación, acceso a infraestructura, etc. y caben, por tanto, proyectos conjuntos y todo tipo de modalidades de cooperación, de acuerdo al objetivo de fortalecer la formación de postgraduados en función de las necesidades de la subregión.

En términos prácticos, para la formación de un SAPOA, además de la voluntad expresa y el compromiso de cooperación de los principales participantes, el ingrediente fundamental es un organismo coordinador, de enlace, promotor y gestor, que utilice las energías de los contribuyentes y participantes para impulsar las actividades del Sistema, mediante la concesión de acciones e intercambios, es decir, de los proyectos.

Aunque hay una considerable estrechez de recursos en las instituciones asociadas a los programas de postgrado en Ciencias Agrícolas en la subregión, posiblemente el más escaso, para el desarrollo de vinculaciones y proyectos de cooperación interinstitucional, es el de los promotores y gestores; es decir, empresarios de proyectos que ayuden a motivar y a "combinar los insumos para generar el producto". Lo cual es particularmente cierto en la medida en que las instituciones (públicas principalmente) hayan estado acostumbradas al aislamiento y a una cierta burocratización. Se debe asignar alta prioridad al fortalecimiento de la capacidad de gestión en todas las instituciones participantes en el sistema (INIAs-universidades) y, por supuesto, poner en funcionamiento el organismo de promoción y gestión del sistema.

Se propone dar prelación a las actividades orientadas al fortalecimiento de programas formales de M.Sc. y Ph.D., los cuales servirían de foco de irradiación para mejorar otras modalidades de postgrado. Estos programas deben entenderse como intensivos, con una estrecha relación entre la docencia y la investigación. Eventualmente será importante desarrollar normas y criterios de acreditación y equivalencias académicas.

En cuanto a los temas y disciplinas, el organismo promotor debe someter muy rápidamente a consideración de su Junta Directiva una propuesta de prioridades, que tenga en cuenta los requerimientos de la subregión y la disponibilidad de recursos.

Los esfuerzos de apoyo a los programas de postgrado deben privilegiar categóricamente el criterio de la calidad sobre cantidad y en esa dirección, se debe buscar que todas las entidades que participen en proyectos cumplan con criterios mínimos de excelencia, o por lo menos, se propongan cumplirlos en determinado tiempo de acuerdo con un programa.

Esta sección es una contribución del Instituto Interamericano de Cooperación para la Agricultura.

IICA

Las ideas y planteamientos contenidos en los artículos firmados son propios del autor y no representan necesariamente el criterio del instituto.

RED NACIONAL DE SEGUIMIENTO, ANALISIS Y DIALOGO SOBRE POLITICAS PARA LA AGRICULTURA

Con el propósito de establecer un acercamiento y analizar los mecanismos de la Propuesta Técnico Económica para conformar una Red Nacional de Seguimiento, Análisis y Diálogo sobre Políticas para la Agricultura, se realizaron dos reuniones con el apoyo técnico del IICA, convocadas por el Ministerio de Asuntos Campesinos y Agropecuarios, el 17 de febrero y 16 de marzo respectivamente.

El IICA se ha encargado de la Asistencia Técnica, respondiendo a una solicitud hecha por la JUNAC en abril de 1991, coordinando los

en los países del Grupo Andino a través del PROGRAMA I: Análisis y Planificación de la Política Agrícola, en la que se encuentra, a su vez, el Proyecto Subregional de Políticas, para la Agricultura del Area Andina; cuyo objetivo es apoyar el fortalecimiento de los procesos de integración, implementar el Plan de Acción conjunta para la Reactivación y el Desarrollo Agropecuario de la Subregión.

La Red Nacional de Seguimiento, Análisis y Diálogo sobre Políticas para la Agricultura tiene como antecedente la séptima reunión de Ministros de Agricultura del Grupo Andino realizada

8 y 9 de abril de 1991 y está contemplada en el Art. 4 de la Resolución Nº 1 de dicha reunión. Esta resolución refleja la preocupación de los gobiernos andinos por el desempeño del sector agropecuario y la necesidad de propiciar acciones para su desarrollo. La adopción de esta decisión también responde a la necesidad de dar nuevo impulso, con bases más sólidas, a la integración al interior del mercado andino.

La implementación de la Red Nacional está en estrecha relación a la necesidad de crear mecanismos que hagan posible el desarrollo del sector agropecuario en sintonía

subregional. Además, pretende estar formada por los actores más importantes del sector agropecuario, es decir, el sector productivo tanto de la economía campesina como de la comercial, el sector público y el sector académico-analista. El mecanismo de la Red permite la aproximación y compatibilización de las

nómicas con los objetivos macroeconómicos y sectoriales de los decisores gubernamentales. Por otra parte, también contribuye a mejorar y ampliar los procesos decisorios del sector privado.

Con la asistencia de más de 30 personas representando a 18 organizaciones del sector público, sector académico

co, ONGs y organismos internacionales, estas reuniones han establecido un acercamiento que permite el intercambio de ideas para mejorar los mecanismos de dicha Red y viabilizar el establecimiento de ésta basados en un primer borrador realizado por el equipo técnico del IICA.

BURBUJAS INFLACIONARIAS

PULSO DEL MOMENTO

Gonzalo Chávez A.

La inflación de enero y febrero registró una tasa acumulada de 4.87%, más del 50% de la meta prevista por el gobierno (9.60% al año). Las previsiones para marzo tampoco parecen tan halagüeñas. Lo que sucede en este primer trimestre parece ser un repris de lo ocurrido en 1991 y en términos generales refleja una tendencia estacional, que con menor o mayor intensidad, se viene repitiendo todo inicio de año desde la implementación de la Nueva Política Económica. Los saltos en el nivel de inflación a inicio de período están asociados a reajustes de algunos precios y tarifas públicas básicas (nos referimos al ya tradicional gasolinazo), y al exceso de demanda agregada que se crea a fin de año.

El gobierno a venido desestimando las preocupaciones de la opinión pública sobre una posible aceleración de la inflación. Argumenta que la historia se repetirá y al igual que en años anteriores en el mes que transcurre se producirá una inflexión radical de la tasa de inflación, lo que significa que el promedio mensual deberá girar en torno de 0.44% para lo que resta del año.

Si los agentes económicos miran al pasado la profecía gubernamental tiene posibilidades de cumplirse. Pero las expectativas de la población no sólo se nutren del pasado y si aceptamos que las conjeturas de los agentes económicos son racionales, es decir que nuestros agentes proyectan la trayectoria de la inflación también observando las condiciones macroeconómicas y conociendo los rumbos que sigue la política económica es plausible suponer que no le creerán al gobierno en su meta de inflación y harán sus propias predicciones.

El incierto futuro de la economía boliviana ofrece demasiados motivos para preguntarnos, si la subida de los precios en este año es producto de una burbuja inflacionaria, que al igual que las pompas de jabón de los niños podría reventar rápidamente, volviendo la economía a un equilibrio de baja inflación o existen evidencias preocupantes para pensar que estamos frente a una aceleración inflacionaria.

LOS SHOCKS DE PRECIOS

En lo que transcurre del año se registraron varios shocks de precios relativos que alteraron la tendencia de la inflación, se incrementó el precio de la gasolina, aumentó el IVA y se determinó el reajuste de los salarios que tendrá un efecto demostración sobre el sector privado. Los referidos reajustes están siendo repasados a los precios provocando saltos en el nivel de la tasa de inflación. La historia económica de los últimos seis años nos ha mostrado que los precios en Bolivia son muy flexibles a la alta y a la baja, y existen pocos sectores monopólicos que pueden mantener los reajutes, este sería el caso de la electricidad. El anterior argumento refuerza la hipótesis que estamos en una burbuja inflacionaria. ¿Pero cuáles son las circunstancias reales que nos hacen sospechar que existen algunas condiciones que pueden provocar una aceleración de la inflación?

LAS EXPECTATIVAS A FLOR DE PIEL

El círculo vicioso incremento de costos y repase a los precios puede tornarse muy volátil al impulso de la efervescencia de las expectativas inflacionarias alimentadas por un mayor nivel de incertidumbre macroeconómica y socio-política.

Las señales negativas en el ámbito económico surgen, por un lado, de la precariedad del equilibrio fiscal en un año electoral y en un contexto en que se espera un shock de términos de intercambio negativo por la rebaja del precio de venta de gas a la Argentina. Una mayor fragilidad financiera en perspectiva sugiere la necesidad de ajustes fiscales hacia adelante y aumenta las expectativas de mayor costo del uso de bienes públicos en el futuro, lo que puede generar anticipaciones en los reajustes de precios.

Un segundo factor de preocupación es que al parecer la economía está volviendo a su "estado estacionario", que significa un equilibrio de baja inversión y bajo crecimiento. 1991 fue año excepcional dentro de esta tendencia de largo plazo. El "equilibrio de fondo de pozo" tiene sus orígenes en la manera que se cierra la brecha fiscal y se controla la inflación. El impuesto gasolinario es un buen recaudador fiscal pero provoca saltos inflacionarios que para controlarlos se requiere frecuentemente de los siguientes instrumentos: 1º) La reducción del ritmo de devaluación cambiaria. Entre enero y febrero la devaluación fue tan sólo de 1.34%, lo que viene incrementando la apreciación del tipo de cambio con los consabidos impactos negativos sobre la competitividad de las exportaciones. 2º) Es posible también que se produzca contracciones en la base monetaria y por supuesto incrementos de la tasa de interés, lo que volverá a reducir el universo de proyectos de inversión rentables para el sector privado. 3º) Es previsible que se reduzca el nivel ejecución del gasto e inversión pública. Los instrumentos mencionados definitivamente atrapan la ecomonía en una trampa de bajo crecimiento.

Un tercer factor que viene alimentando las expectativas inflacionarias y que puede contribuir a la aceleración de la inflación es el recrudecimiento del conflicto social, este, en una lectura económica resulta de la tentativa de la sociedad de distribuir el producto nacional en partes cuya suma supera el todo. El conflicto distributivo puede actuar como un factor de aceleración, pero al mismo tiempo puede contribuir a mantener la memoria inflacionaria en los agentes económicos. La mayoría de los gobiernos tratan de administrar los conflictos sociales con recursos políticos, económicos, burocráticos e ideológicos disponibles. El actual régimen parece carecer, en dosis adecuadas, de los recursos anteriormente mencionados.

Por otra parte, la intensificación del conflicto socio-político aumenta la tasa de "riesgo país" y tiende a desestimular la inversión privada aumentando, de esta manera, la incertidumbre en el sistema.

Esperemos que el nuevo gabinete que se posesionó esta semana tenga un mejor perfil para contribuir a la gobernabilidad de la política económica y tenga una mejor capacidad para reconocer que las sociedades democráticas no niegan el conflicto social sino que buscan mecanismos institucionales y políticos para administrarlos.

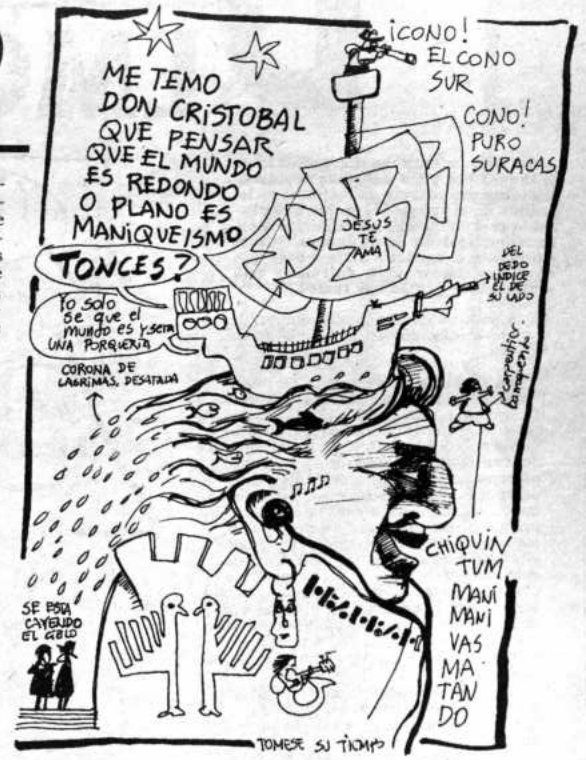

MOMENTO ECONOMICO

Editor Resposable
Gonzalo Chávez Alvarez

Coordinación General
Verónica Querejazu

Secretaria de Redacción
Patricia Noda

Portada
Mauricio Bayro

Ilustraciones
Marcos Loayza

Diseño
Gustavo Comte
PRESENCIA CON EL APOYO DEL INSTITUTO DE INVESTIGACIONES SOCIO-ECONOMICAS (I. I. S. E. C.) - UNIVERSIDAD CATOLICA BOLIVIANA (U. C. B.) Y MULLER Y ASOCIADOS

DEMOCRATIZAR la única política social seria

Miguel Fernández Moscoso*

En este artículo se discute acerca de la pobreza y las políticas sociales. Inicialmente se trata de resumir, en lo posible en lenguaje claro, las objeciones que a mi juicio merece la visión convencional de estos temas. Posteriormente se mencionan las cosas que se deben hacer para enfrentar con seriedad los problemas reales.

La pobreza es una moda compatible con la racionalidad de algunos agentes.

Sin duda, la pobreza está de moda para beneplácito de quienes lograron convertirla en un buen negocio. Parece existir una suerte de consenso acerca de la urgencia de hacer algo, cualquier cosa. Sin embargo, me parece que se trata de un consenso desde puntos de vista muy diferentes. El oficialismo en abierta búsqueda de políticas show, la oposición porque éste es un tema del que no puede estar ausente, se aproxima el periodo electoral y es tiempo de hacer las más solemnes declaraciones para mejorar la calidad de vida y otras promesas que suenen bien. A su turno, los industriales de la pobreza porque esa moda se traduce en mayor demanda por sus servicios que, menos mal, en algunos casos son "non profit".

Pero no nos engañemos, no creo que se trate de un consenso surgido de una "toma de conciencia", a mí me parece más bien una disciplinada y casi unánime respuesta a una convocatoria del Banco Mundial y otras "agencias de cooperación". Convocatoria que tiene más condiciones que plata por supuesto, pero lo que cuenta es esa plata, ya sea para hacer campaña electoral desde ahora, para no quedar al margen del debate nacional o, finalmente, para "sacrificarse" vendiendo -a precio de mercado- mapas de la pobreza, estudios y tucuimas.

Acerca de la legitimidad de la política social

La consigna de los tres agentes aludidos es ¡actuar ahora! Por supuesto ellos tienen urgencia y las agencias ya mencionadas también están apuradas de mostrar el "impacto" de sus acciones. El resultado es un desprecio olímpico por el análisis y la reflexión. Para ellos no es necesario detenerse a pensar, las políticas sociales pertenecen al ámbito de lo "obvio", basta con repartir algo y se verifican las coincidencias que ya hemos mencionado.

Bajo esta óptica, las políticas sociales son legítimas en sí mismas, ya que tanto repartiendo aspirinas o cualquiera cosita hay "impacto social", y de eso se trata. Esa parece ser la clave, se debe tener "impacto social" para seguir en el negocio, ya sea con fines electorales y/o comerciales.

La industria de la pobreza normalmente mide juicios de valor

Cuando los industriales de la pobreza deciden "medirla", normalmente miden sus propios juicios de valor. Por ejemplo, un bien intencionado "medidor" piensa que los pobres son tales porque no tienen tal o cual servicio, pero obviamente sin tomarse la molestia de averiguar si ese servicio es una necesidad efectivamente percibida por esos "pobres". Normalmente basta con las "recomendaciones internacionales" para "medir" los juicios de valor propios o los importados. Además dichas recomendaciones vienen con su propio discurso y no hay más que repetirlo.

Los "cañonazos" contra la pobreza no llegan a los pobres

Bolivia asigna millonarios recursos a los sectores sociales. Se supone que al menos una parte está destinada a combatir la pobreza, pero hay muchas razones para pensar que esos recursos muy difícilmente llegan a los "pobres" de carne y hueso. No solamente se trata del conocido problema de la focalización, que viene a ser como la puntería con la que se disparan los cañones contra la pobreza, sino fundamentalmente del gasto efectivo.

En efecto, parece que la burocracia en el sector público y especialmente en las agencias de cooperación y ONG's, la multimillonaria asistencia técnica externa y los modestos réditos de los industriales de la pobreza, en conjunto, se llevan la parte del león. He ahí la base material del consenso y de la urgencia de "hacer cosas".

Las buenas intenciones no bastan

Reconozcamos que en gran medida, ya sea con buena intención o con fines comerciales, no se piensa, se actúa, y para ello se mide juicios de valor. Peor que eso, se mide la falta de homogeneidad de la sociedad, práctica que admite algunas preguntas. Por ejemplo, por qué debemos esperar que en la sociedad boliviana todos tengamos las mismas necesidades si paralelamente permanecen intactos los determinantes de la diferenciación, exclusión y racismo?

Además, si queremos que todos los "pobres" tengan acceso a servicios que a nuestro juicio son básicos y que lo hagan de acuerdo a nuestro saber y entender, no será que estamos persiguiendo la utopía de buscar la homogeneidad en una sociedad que no puede ser más heterogénea? Por qué no aceptar que existe un medio compuesto (Zavaleta) que se explica, entre otras razones, por la incapacidad del ciudadano común de reconocerse igual a los demás? Finalmente, empeñarse en la existencia de algunas necesidades que son -o deben ser- sentidas por todos, con la mejor intención pero con un criterio occidental y cristiano, no será una buena manera de convertir la guerra contra la pobreza en una cruzada por la civilización? A mi juicio, estas preguntas sirven para mostrar que la buena intención no basta.

Hasta aquí algunas de mis reflexiones y dudas acerca de lo que ninguno de los agentes aludidos duda. Sin embargo, creo que mis dudas son compartidas por algunos sectores que al parecer no se reconocen como "pobres" sino como explotados en el sistema económico y excluidos del sistema político.

Empecemos por identificar a los problemas por su nombre

Pues bien, parecería que en este artículo solamente hay objeciones. Al contrario, la propuesta es muy clara. Si de verdad se quiere enfrentar los problemas no hablemos de "pobreza" sino de exclusión, no hablemos de "extrema pobreza" sino de racismo, no hablemos de "grupos meta" ni de "población objetivo", hablemos de sectores sociales que no gozan plenamente de sus derechos civiles. Pero fundamentalmente, no hablemos sólo de un polo del problema, porque si hay sectores excluidos, corresponde hablar también de los grupos privilegiados. Si el tema es el racismo se debe hablar de las instituciones que lo fomentan, como el sistema educativo por ejemplo. En fin, no convirtamos a la pobreza en un eufemismo.

Ataquemos problemas reales como la inermidad del ciudadano

El ciudadano común que no tiene influencias, que no tiene vínculos genealógicos o de cualquier otra índole con el poder ni con los poderosos, está sumido en la más completa inermidad. Puede ser víctima de todos los atropellos imaginables, y de hecho así sucede frecuentemente. Por lo tanto, profundizar la democracia es muy buena política social, acaso la única que se puede intentar si se quiere actuar con seriedad. Soy el primero en darme cuenta que ésta no es una propuesta "comercial" o, si se quiere utilizar un eufemismo, no es "viable".

De qué estamos hablando cuando decimos profundizar la democracia?

Para responder a esta pregunta es necesario mencionar las reformas políticas necesarias para dotar de transparencia a la política económica, modificar las instituciones que están en la base de los problemas que hemos mencionado y crear el poder local. Voy a detenerme en este último punto.

Crear o reconocer el poder local requiere reformar el sistema político, pero ésta no necesariamente es una tarea para el lejano e incierto futuro. Además, hay indicios de que no existe todo el tiempo para ponerlas en marcha, de modo que más vale tomarlas en serio.

La idea del poder local tiene que ver con la necesidad de constituir una instancia de "lo público" (Portantiero), como una tercera y mejor opción en el falso dilema entre lo estatal y lo privado. Es en el poder local donde se debe administrar justicia con mayores probabilidades de legitimidad, donde se debe cumplir todas las formas de relacionamiento del ciudadano con el Estado, y es el nivel donde el elegido está cerca y responde directamente a los electores. Sin ser una panacea, a este nivel, enfrentar al privilegio de casta, la corrupción y la impunidad es más fácil.

Finalmente, a partir de ese espacio se debe revalorizar la política, entendida como un servicio a la comunidad, en lugar de enlodarla aún mas traficando con la pobreza.

**Cuenta propia de pensamiento, palabra y obra.*

LAS INVERSIONES EXTRANJERAS EN LA AGRICULTURA

José Guillermo Justiniano*

Las inversiones extranjeras en el país han venido tradicionalmente para la explotación de recursos naturales no renovables, especialmente en minería e hidrocarburos. Las razones son muy claras, la tasa de retorno muy alta y el período de recuperación de las inversiones relativamente corto, permitiendo compensar los posibles riesgos en un país de alta inestabilidad política y económica, como es el caso de Bolivia.

Las inversiones extranjeras en otras actividades, han sido escasas, sin embargo el caso de la agricultura tiene algunas características especiales.

Durante las décadas de los años cincuenta, sesenta y setenta, se recibieron importantes corrientes migratorias hacia el departamento de Santa Cruz, de agricultores japoneses y menonitas.

Los referidos migrantes, vinieron con intenciones completamente diferentes a las de cualquier empresa internacional, en el sentido que vinieron para quedarse en forma indefinida, para iniciar una nueva vida con su modesto capital propio en forma familiar.

Pese a la modestia de los niveles de inversión por familia, los volúmenes agregados constituyeron aportes significativos para el conjunto de la economía.

En términos generales, la inversión total por hectárea en la agricultura (desmonte, maquinaria y equipos, agua, infraestructura de vivienda, infraestructura de producción y caminos internos) se la estima en mil dólares.

Los japoneses cultivan actualmente, alrededor de 70.000 hectáreas y los menonitas 120.000. En conjunto, significan una inversión extranjera directa del orden de 140 millones de dólares, lo que para nuestro país representa un monto importante. Este proceso ha sido lento y sin mucha estridencia pública, pero sin lugar a dudas de gran significación.

Actualmente, se está viviendo otro proceso de características diferentes y cuyos resultados pueden causar profundos cambios en la estructura productiva del oriente boliviano.

Nos referimos a las inversiones que se están realizando en la margen este del Río Grande, entre 50 a150 kilómetros de la ciudad de Santa Cruz.

La existencia de tierras de buena calidad, la estabilidad económica del país, la nueva Ley de Inversiones y la baja presión tributaria, han motivado el interés de los empresariales extranjeros por primera vez en el país.

La diferencia cualitativa con las migraciones de los japoneses, menonitas, rusos, hindúes, y otros menores, es que se está produciendo un fenómeno de inversión de tipo empresarial no asociado a migraciones humanas. Se busca un negocio, no necesariamente una nueva vida ligada a la agricultura.

Las referidas inversiones, hasta ahora, están siendo canalizadas mediante inversiones conjuntas con empresarios bolivianos.

La corriente de mayor interés viene del Brasil, lo que h generado una activación del mercado de tierras. El cas más conocido y publicitado es el del empresario Olacyr d Moraes, pero existen otros más.

Adicionalmente, existen también empresarios europeos y africanos, asociados con bolivianos que están invirtiendo en forma acelerada.

No existe una cuantificación del área comprada, pero se estima que son varias decenas de miles de hectáreas, de las que ya están en producción alrededor de 20.000.

Si el proceso se acentúa en función principalmente a la confianza que el país refleje al exterior, se generarán cambios muy importantes, como ser: mayor orientación hacia las exportaciones, concentración en grandes empresas, cambio tecnológico, liderazgo del proceso.

El tradicional agricultor boliviano, no está, en la mayoría de los casos, en condiciones de competir por el uso de la tierra, por falta de acceso al crédito, exceso de endeudamiento y elevado costo del dinero.

El fenómeno descrito puede ser interpretado como positivo o negativo, según la posición de cada persona, pero en todo caso estamos en el inicio de un proceso inédito en el país y que es el resultado de los cambios a nivel mundial y de la política de apertura externa.

José Guillermo Justinianofue ministro de Agricultura.

CAIDA DE LAS EXPORTACIONES NO TRADICIONALES en 1991

posibles causas

Gabriel Loza Tellería*

I. NIVEL DE LAS EXPORTACIONES NO TRADICIONALES EN 1991

Con base en datos preliminares de DICOMEX, en 1991 las exportaciones no tradicionales alcanzaron un nivel aproximado de 261 millones de dólares, que significa con relación a 1990 una caída del 11% en términos relativos y de -33 millones de dólares en términos absolutos.

Evolución de las Exportaciones No Tradicionales
(en millones de dólares)

AÑO	VALOR	Variación %
1984	29.7	–
1985	34.3	15.5
1986	100.5	193.0
1987	108.2	7.7
1988	111.8	3.3
1989	207.5	85.6
1990	294.0	41.7
1991	261.0	-11.0

Fuente: Elaboración con base en datos de DICOMEX

Entre 1985 y 1990 las exportaciones no tradicionales crecieron en forma continua por seis años consecutivos y su caída en 1991 refleja claramente una pérdida del dinamismo anteriormente alcanzado.

II COMPORTAMIENTO DE LOS PRINCIPALES PRODUCTOS DE EXPORTACION

La oferta exportable efectiva refleja la cantidad de productos exportados en un determinado año. En 1991 el número de productos se amplió de 193 exportados en 1990 a 245 productos. Entre los "nuevos productos" se observa: carne de gallina, habas, frutillas, cúrcuma, achiote, semilla y torta de girasol, conservás de piña y jugos de frutas.

A nivel de producto el comportamiento de las exportaciones es diferenciado, puesto que hay un grupo de productos que declinaron significativamente y otro grupo donde se observa un incremento importante en los valores de exportación.

Los productos que declinaron presentaron disminuciones de 87 millones de dólares en sus niveles de exportación. Los productos que aumentaron registran incrementos absolutos de 51.2 millones de dólares, que sumados a las "nuevas exportaciones" da un valor de 54 millones de dólares. La diferencia entre ambos grupos-ganadores y perdedores- muestra una caída neta de 33 millones de dólares, que explica en casi su totalidad la declinación de las exportaciones no tradicionales en 1991.

III LOS PRODUCTOS QUE DECLINARON

La disminución del valor de las exportaciones en los principales productos exportados, ahondó aún más la caída de las exportaciones no tradicionales en 1991 con relación a 1990, en términos absolutos, como se muestra en el cuadro siguiente, que explica las causas agrupadas en las siguientes cinco categorías:

Productos cuyas exportaciones declinaron en 1991
(en millones de dólares)

Grupo	Disminución en mil U$	Porcentaje del total
Productos sin Draw-Back	- 47.2	54
Productos básicos	- 19.8	23
Restricciones del Perú	- 9.5	11
Reexportaciones	- 2.2	2
Productos especiales	- 8.7	10
TOTAL	- 87.4	100

Fuente: Elaboración con base en DICOMEX

En los productos excluidos de la aplicación del Draw Back (DS Nº 22753 Régimen de Reintegro de Gravamen Aduanero) debido a su bajo grado de elaboración se encuentran: ganado en pie, coca en hoja, cueros secos salados de res, cueros wett blue y traviesas de madera. El nivel de exportaciones de este grupo cayó en 47.2 millones de dólares al disminuir de 75 millones de dólares en 1990 a 27,8 millones de dólares en 1991 y explica más de 54% de la caída en el grupo de productos perdedores.

En segundo lugar se encuentran los principales productos básicos de exportación no tradicional cuyos precios internacionales declinaron: café en grano, azúcar, castañas, cacao y derivados. Sus exportaciones en 1990 fueron de 63.3 millones de dólares y en 1991 declinaron a 43.5 millones de dólares, cifra que representa una disminución de 19.8 millones de dólares que explica en un 25 % la caída de las exportaciones no tradicionales.

En tercer lugar se encuentran los productos sujetos al gravamen del 15% aplicado por el Perú a sus importaciones de productos agropecuarios. Este impuesto afectó posiblemente a las exportaciones de maíz en grano, arroz, aceite de soya y leche en polvo que en 1990 fueron de 13.6 millones de dólares y que en 1991 disminuyeron a 4.1 millones de dólares. Esta disminución de 9.5 millones de dólares explicaría en un 10% la caída de las exportaciones no tradicionales en 1991.

Estas tres causas explican en un 88% la caída de las exportaciones no tradicionales en 1991.

IV PRODUCTOS GANADORES

Productos cuyas exportaciones aumentaron en 1991
(en millones de dólares)

PRODUCTOS	INCREMENTOS
Soya y derivados	25.2
Algodón sin cardar	8.2
Frejoles	5.3
Madera aserrada	4.9
Trióxido de Antimonio	3.1
Alcohol etílico	1.4
Hilados de algodón	1.2
Ulexita	1.9
Sub total	51.2
Nuevos productos	2.8
TOTAL	54.0

Fuente: Elaboración con base en datos de DICOMEX

En primer lugar, se encuentran los productos agropecuario con el subgrupo soya, torta y aceite que incrementó su exportaciones en 25.2 millones de dólares, debido a un aumen to de la oferta exportable, explicado por las condiciones climáticas favorables, y a la apertura y dinamismo de un nuev mercado como es Colombia.

Le siguen en importancia el aumento de las exportaciones de algodón en 8.2 millones de dólares, que se orientaron a Estados Unidos y a Chile. Las exportaciones de frejoles se incrementaron en 5.3 millones de dólares y tuvieron como principal mercado de destino Brasil. Las exportaciones de madera simplemente aserrada aumentaron en 4.9 millones de dólares.

Los aumentos en las exportaciones de soya y derivados, algodón, frejoles y maderas explican más del 85% del incremento en el grupo de los productos ganadores, debido a factores de oferta como de apertura de nuevos mercados.

V PERSPECTIVAS

Las perspectivas para 1992 no son muy favorables para el sector exportador puesto que por un lado aún son inciertos los precios y el volumen de exportación del gas natural y por otro, las actuales condiciones climatológicas están afectando a la producción agropecuaria que es el sector exportador que mostró el mayor crecimiento en 1991.

Estas consideraciones nos permiten sugerir la necesidad de buscar las medidas más adecuadas para reactivar las exportaciones no tradicionales, de manera tal que su caída en 1991 no se traduzca en un cambio desfavorable en la tendencia, sino sea sólo una señal de alerta para lograr en forma oportuna su recuperación y un crecimiento sostenido.

**Jefe del Programa de Cooperación Andina Bolivia. El con*

¿REQUIEM PARA UN DINOSAURIO?

Un lucido amigo neoliberal (hay algunos de ellos) me o recuerdo que hace casi un año escribía indicando una de las explicaciones más plausibles para la aparición de los dinosaurios habría sido un alentamiento del planeta y que también, al mismo npo, indicaba que las corrientes privatizadoras y de e mercado producirían efectos en la economía simi- s a ese recalentamiento. A renglón seguido, este n amigo, anotaba que un dinosaurio boliviano por elencia era YPFB. Veamos si es tan lucido como na.

"La fauna animal más espectacular que ha conocido la Tierra"

Ing. Carlos Miranda Pacheco

a autorización para la libre importación temporal de diesel y el planteamiento de la Cámara de Industria y Comercio de Sta.Cruz en sentido que para solucionar desabastecimiento sea por tiempo indefinido, son las imeras señales de un proceso económico, que de adquirir inercia necesaria, merecería ser acompañado con el quiem de Wolfgang Amadeus, coincidiendo con este año ozartiano. No se entierra cada día un dinosaurio en el ementerio jardín del libre mercado.

La autorización temporal indefinida, para la libre im- ortación de diesel es la admisión oficial que la oferta acional de ese combustible es insuficiente frente a la emanda. Este hecho había sido anunciado desde hace iempo por muchos, entre ellos el que escribe estas notas "San Severino y la Economía" C. Miranda, "Momento económico", Presencia Nov. 22, 1991). Al dinosaurio de la calle Bueno le tomó tiempo y le costó gran esfuerzo admitir esta realidad. Prefirió jugar al avestruz ocultando la cabeza en un hueco y desde el fondo de ese agujero inclusive acuñó el pintoresco término de "sobredemanda". No faltaba diesel lo que sucedería era sobredemanda.

No importan los términos, lo concreto es que el país tiene un real desabatecimiento. Cómo solucionarlo y qué implican las soluciones? El negocio petrolero es casi siempre como jugar billar a tres bandas y con "efecto contrario".

La autorización para la libre importación es una respuesta al desabastecimiento pero puede también ser el inicio de un proceso más trascendental que la desregulación del mercado de hidrocarburos y derivados en el país.

No lo establece nuestra Constitución Política ni lo especifica la Ley de creación de YPFB, pero el ente estatal se auto asignó la responsabilidad de abastecer al país de carburantes y con esa cuasi sagrada autoasignada misión realizó a veces esfuerzos heroicos que justificaban su monopolio interno. La actual Ley de Hidrocarburos le despoja formalmente de ese monopolio y la autorización para importación libre parecería también liberar a YPFB de la obligación de abastecer el país.

En el clima privatizador y de libre mercado que vivimos, todo suena santo y bueno. Al fin y al cabo que cosa mejor que exista la sana competencia en la provisión de diesel, si casi siempre (siempre para mi amigo de marras) la competencia beneficia al consumidor. No importa si en el proceso de crear las condiciones para esa competencia se pudiera eliminar un dinosaurio económico.

Un detalle, los entierros en Bolivia son caros y por las dimensiones de nuestro dinosaurio no podemos dejar de enterrarlo. Además, si esto sucede tendría que ser con la pompa que el caso requeriría.

Otros. Nuestra posición geográfica y condición mediterránea siempre plantean problemas incómodos y antipáticos de resolver que no están contemplados en las tesis de libre mercado.

La Ley de Hidrocarburos establece que el gobierno debe fijar el precio de los hidrocarburos. Utilizando esa facultad y con la excusa de aproximar el país a las condiciones del mercado mundial, los precios de los carburantes al consumidor final son el mecanismo para cobrar un impuesto universal que alimenta el TGN vía transferencia de los "excedentes". Es así que el diesel en Bolivia cuesta $US 59/barril, frente a un precio internacional de $US 22-24/bbl. Entonces, qué maravilla, con la libre importación podemos pensar que frente a ese diesel carísimo de YPFB podemos a corto plazo esperar un diesel importado más barato!! Pero, un momento compañero, camarada o compadre, vayamos con calma.

El precio de $US ± 20/bbl es el precio internacional en los centros donde existe una casi perfecta competencia. Los países vecinos tienen precios de diesel similares a los nuestros. El importador de diesel tendrá que recurrir a esos centros de ultramar, transportarlo hasta Bolivia pagando todos los costos de manipuleo y fletes, así como los aranceles de internación y el IVA recientemente incrementado. Esto no es novedad sucede con todo lo que importamos. Esta vez la gran diferencia reside en que para poder significativamente contribuir a solucionar el desabatecimiento de diesel tendremos que importar grandes volúmenes para los cuales no se cuenta con una infraestructura adecuada, de caminos ni ferrocarriles.

En síntesis, la importación privada no será fácil y sólo será una realidad si el costo del diesel importado privadamente llega a ser menor que el precio vigente en el país y que la diferencia entre costo y precio de venta le deje al empreario los márgenes de ganancia que llenen sus expectativas.

Por otro lado, no podemos olvidar a las regiones productoras de petróleo. Las sacrosantas regalías se pagan sobre los volúmenes de hidrocarburos producidos, no sobre lo comercializado. Al existir diesel importado, esos volúmenes no habrán pagado regalías, ya lo hicieron en sus lugares de origen. En un caso hipotético, pero no imposible, hasta se puede pensar que la eficiencia empresarial privada logró importar lucrativamente volúmenes que no sólo cubran los déficits de abastecimiento sino que desplacen parcialmente la producción nacional. En ese caso la forzada producción nacional de crudo y condensado de YPFB para cumplir con la auto asignada misión de satisfacer al país de carburantes podría ser reducida y consecuentemente las regalías. Admito que es una posibilidad lejana, pero que conste que se previno.

¿Y nuestro amado pero insaciable TGN? Actualmente de cada litro de diesel producido en el país, vía excedentes se engulle un 42% del precio de venta. Con los precios actuales de cada barril de diesel nacional percibe $US 25 por concepto de excedentes. Con los precios actuales de cada barril de diesel importado, en el mejor de los casos, vía aranceles, IVA e impuesto a las transacciones no puede esperar ingresos mayores a un 25% del precio de venta. Es difícil pensar que exista un ministro de Finanzas que tenga la imaginación y el coraje para poder indicar la transferencia de los "excedentes" de importador privado al TGN si éste ya ha pagado todos los impuestos de ley. Un hueco negro que se insinúa en el horizonte.

Como gran resumen, se puede esperar que mientras exista la fijación de precios de los derivados, conforme lo establece la Ley de Hidrocarburos, la importación privada será posible si ese precio le permite un margen de utilidad.

Pero esto no soluciona el desabastecimiento. Si no tenemos debemos importar, lo cual significa que los precios internos estarán íntimamente ligados a los precios internacionales, a la eficiencia de los importadores, sus expectativas de ganancia, y las necesidades del TGN. Obviamente, para no variar, el que pague la cuenta será el consumidor.

Como se ve la muerte de nuestro dinosaurio será después de un proceso difícil y complicado. En su entierro que será caro y pagado por el consumidor entre sus muchos dolientes inevitablemente tendrán que estar la Ley de Hidrocarburos y la Ley 843 de Reforma Tributaria.

Todo lo anterior no es economía-ficción. La muerte de los modernos dinosaurios económicos son procesos en marcha dentro de las políticas de ajuste estructural. Nuestro YPFB es un escuálido ejemplar frente a un YPF argentino que está con sus días contados y un Gas del Estado que parece que contrajo el mal y la receta del FMI ya ha sido dada .También se pronostica que el gran Pemex está próximo a contraer el mal, por la cantidad de interesados que le están golpeando las puertas. Esas sí son piezas dignas del Museo de Smithsonian Institute. Todos estos ejemplares contrajeron el virus de su extinción cuando no pudieron o dejaron de abastecer su mercado interno.

**Ex ministro de Energía e Hidrocarburos.*

INSPECTORATE

Inspectorate Griffith (Bolivia) Ltda.

Precios internacionales

PRODUCTO	ESPECIFICACIONES	MERCADO	PRECIO	FECHA
Soya grano	5.000 bushels min.	Chicago Board of Trade (CBT) Entrega Marzo/92	591,40 ctvs U$/ Bushel	12/03/92
Harina Soya	100 TM min.	CBT Entrega Marzo/92	175,00 U$/TON	12/03/92
Aceite Soya	60.000 lbs min. a granel	CBT Entrega Marzo/92	20,97 ctvos U$/lb	12/03/92
Café	37.500 lbs min. contrato "C"	NYCSCE (Bolsa de New York) Entrega Marzo/92	72,25 ctvos U$/lb cotización de cierre	12/03/92
Azúcar	112.000 lbs min/contrato "11"	NYCSCE Entrega Marzo/92	8,37 ctvos U$/lb cotización de cierre	12/03/92
Azúcar (sugar white)	Lote de 50 TM	Entrega Marzo/92 London Fox	268,00 U$/TM cotización de cierre	12/03/92
Cacao	10 TM min	Entrega Marzo/92 NYCSCE	1.019,00 U$/TM cierre	12/03/92
Mantequilla de cacao	Other Pure pressed	Mercado Europeo spot prices	3.188,00 U$/TM nom. Ex-warehouse Usnh	28/12/91
Castaña Sin cáscara	Cosecha 1991 Tipo Medium y Midget (Prom)	Mercado Europeo Ex. store uk	1,625,00 £/TM 1,326 U$/lb	29/12/91
Frejol extra preto Preto Especial Carioquiña T2 (Especial)	En sacos de 60 kilos (Puesto Sao Paulo)	Mercado Brasileño	385,57,00 U$/TM 335,82 U$/TM 411,00 U$/TM	20/12/91
Cuero Wet Blue	60% de humedad 35 - 37 p2/pieza tipo B/C	Mercado Europeo	33 a 35 U$/pieza (CIF Puerto Italiano)	12/03/92

¿Le gustaría negociar mejores tasas de interés para su dinero ?

12.5% DEPOSITOS EN DOLARES AMERICANOS

BIDESA BANCO INTERNACIONAL DE DESARROLLO S.A.

Su banco personal

Calle Potosí Nº 1285, Edif. Tobia, Telfs. 360820 / 47 / 65. Fax: 392423
La Paz

POBREZA:

Amalia Anaya

Rodney Pereira

Carlos Toranzo

Miguel Fernández

Rolando Morales

¡ cuántas respuestas sin salida en tu nombre!

Para conversar acerca de la pobreza - tema algo macabro y ciertamente alarido de última moda entre los organismos financieros internacionales- nos acompañan Rolando Morales, economista matemático que dirige la prestigiosa consultora Econométrica; Rodney Pereira, catedrádito de la carrera de economía en la Universidad Católica Boliviana; Carlos Toranzo, economista investigador del Instituto Latinoamericano de Investigaciones Sociales (ILDIS); Amalia Anaya, antaño encargada de la fenecida Subsecretaría de Política Social y Miguel Fernández, economista versado en la materia. Cabe insistir en que las opiniones que se vierten son a título personal y en ningún momento comprometen la posición de las instituciones donde laboran nuestros distinguidos invitados.

¿QUE ES POBREZA?

La pobreza es una valoración subjetiva y relativa. Como diría Rolando Morales, aunque se carece de una definición concreta, operativamente existen diferentes enfoques que son en realidad diversas modalidades de abordar el tema. Podemos hacer referencia al nivel de ingresos, al nivel de infraestructura o a la medición de satisfactores básicos y de las consecuencias de carencias particulares.

Rodney Pereira coincide en que es muy difícil definir la pobreza y que es un requisito sine cua non partir de que la pobreza es una carencia de algo e implica preguntarnos de las causas de éstas y luego la modalidad para la superación de las mismas.

¿POR QUE HAY POBREZA?

Para Morales, tampoco hay una explicación global para la existencia de la pobreza. En general se relaciona pobreza con insuficiencia de recuros naturales. Tal resnacional tiene capacidad para satisfacer las necesidades de sus seis y medio millones de habitantes. El no saber a ciencia cierta las causas de la pobreza es una dificultad para delinear una política social efectiva contra este fantasma. Desde ya, no hay país donde se aplique una política de erradicación de la pobreza divorciada de la política de cambio estructural.

En Bolivia, las causas originarias de la pobreza -según Miguel Fernández- radican primero, en la modalidad de desarrollo capitalista incapaz de sustituir la agricultura tradicional; segundo porque en la lucratiba industria de la informalidad, el capital comercial enrola a sus trabajadores sin contratarlos y evade toda responsabilidad; y dinalmente, porque en el país el capital privado es un parásito subsidiado por el Estado.

¿CUAN POBRES SOMOS?

Para Miguel Fernández, la cuantificación de la pobreza es simplemente una medición de juicios de valor. Así pues hay una arbitrariedad en la mezcla de buena voluntad y rentabilidad. Aparte de que se comete el grave error de medir la pobreza en individuos aislados, cuando la pobreza es un resultado del devenir económico.

Por su parte, Amalia Anaya sostiene que se cuantifica la pobreza por sus efectos y no por sus causas. Ella reflexiona acerca de una serie de proyectos millonarios en nombre de la pobreza cuyos resultados son casi nulos, por lo que concluye que algo anda mal en la concepción o en la aplicación de políticas contra la pobreza.

Respetando aquellas posiciones contrarias a los preciosísimos estadísticos, hay indicadores inobjetables de los grados de pobreza.

Por ejemplo, la tenencia de la tierra que es efecto y causa de la pobreza. Pese a que Bolivia lleva cuarenta años de reforma agraria, según datos del Censo Agropecuario de 1984, el 45% de las unidades agropecuarias dispone apenas del 2% al 4% de la tierra cultivable, mientras que el 5% de las unidades agropecuarias poseen alrededor del 50% de la tierra. Por ésta razón, Morales no duda en afirmar que en el país, la pobreza es rural.

¿QUE HACER?

El Director de Econométrica no cree que a nivel nacional se hayan ejecutado políticas de erradicación de la pobreza en general, sino simplemente políticas muy específicas. Un ejemplo ilustrativo es el del sector salud, donde se gasta actualmente 140 millones de dólares cuando hace seis años gastaba -contando Tesoro General de la Nación y las Cajas- 82 millones de dólares, pero si contamos donaciones y transferencias tenemos que se pasa de 192 millones a 365 millones de dólares. Se supone que con esta plata se cura a los enfermos pero esto no erradica la pobreza cuya expresión palpable es el cólera.

Esto es muy importante en particular respecto a la actitud del Banco Mundial que si antes era global, ahora resulta ser sectorial. Si tomamos en cuenta el área de educación, el Banco Mundial propone la construcción de escuelas, lo cual para Rolando Morales es un absurdo. En Bolivia tras todos los programas de alfabetización, el analfabestismo crece en lugar de disminuir crece. y la causa no es una carencia de recintos escolares. En el País, las escuelas tienen en promedio 75 alumnos y hay 17 estudiantes por cada profesor.

Torazo señala la visión reformista sobre el tema. Considera que a corto plazo - recalcando que nadie puede matar las utopías- la alternativa de una revolución que cambie radicalmente la situación de la pobreza es imposible.

Miguel Fernández argumenta que hay que enfrentar la pobreza en el largo plazo con políticas de desarrollo, lo cual choca de frontis con la posición de Banco Mundial que lo único que busca -a su modo de ver- es una gran farra de recursos monetarios en nombre de los pobres.

¿COMO COMBATIR LA POBREZA?

Morales recupera la vieja idea de los programas de desarrollo integrado que aún pueden ser potables si se ajustan dos aspectos: uno que efectivamente el sector social se integre al desarrollo y dos se enfatice sobre una evaluación de las capacidades de desarrollo de las regiones objetivo de los programas sociales.

Para Morales en el país la política social en sectores específicos se hace porque los gringos dan plata, pero en realidad no hay una conciencia nacional para la erradicación de la pobreza.

Cuando Rodney Pereira toma la palabra es para referirse a que la pobreza se hace cada día más urbana. Sin pretender abundar en el tema de la modernidad, sostiene que la cuestión es la de cómo integrar los sectores subdesarrollados al proceso de modernización del capital. Si bien la lógica de acumulación del sistema capitalista contradice la distribución equitativa de la riqueza, en el largo plazo la existencia de la pobreza es un suicidio del modelo.

La modernidad motiva a Carlos Toranzo, que tiene el "tinkhazo" de la posmodernidad, lo que en cristiano quiere decir que para atacar "esto" de lo cual estamos hablando -hace incapie en lo difuso del tema- es imprescindible pasar por políticas de desarrollo que a corto y mediano plazo están vedadas por el mismo carácter de las políticas de ajuste en las que estamos sumergidos.

Para Amalia Anaya, las políticas deberian atacar las causas y no los efectos de la pobreza. Un otro error gravísimo para ella es la población objetivo de la política social que se plantea, pues al final de cuentas se cae en una política asistencialista que lo único que provoca es desincentivar el desarrollo y derrochar dinero vanamente.

¿POR DONDE EMPEZAR?

Pereira parte de la identificación de problemas, de recursos monetarios e institucionales. Considera que el elemento fundamental de la reciente propuesta gubernamental está en la parte de la gestión, donde lo novedoso es la descentralización para permitir una mayor participación de intermediarios y que la sociedad asuma una mayor responsabilidad. En este escenario el rol que le compete al Estado es el de apoyar todas las inquietudes de la sociedad civil junto con un control del financiamiento bajo consideraciones de eficacia y eficiencia.

Para Fernández la respuesta es hacer democracia. Las soluciones son económicas y también políticas. Acepta el principio de que para diseñar una política social efectiva es preciso que los grupos o sectores poblacionales organizados expresen sus necesidades, pero - señala el economista- en el caso de las comunidades indígenas es imposible atender sus demandas, ya que constitucionalmente lo que no está reconocido por la ley no existe.

Para Toranzo, las tareas a realizar comprenden fortalecer la continuidad institucional en el tratamiento de los problemas, capacitar una masa crítica de profesionales para que negocien mejor con las fuentes de financiamiento externo y respecto al ambiente de la democratización del Estado, la descentralización es un problema complejo que tal vez pueda encontrar en la desconcentración un laboratorio útil.

El reto es enorme y las acciones que deben tomarse son urgentes.

Verónica Querejazú Vidovich.

Política social o la "heterodoxia" de la realidad

Carlos F. Toranzo Roca *

La política social tiene sus paradojas, algunas de ellas son recurrentes, por ejemplo, todo régimen piensa en ellas, casi siempre, cuando está diciendo adiós al uso del aparato del Estado, es decir cuando -como es natural que suceda a todo humano- está desprendiéndose del poder. Está claro que hay excepciones a lo que aquí se postula, pero, en general, esa es la norma en el tema que comentamos.

Otra de las paradojas es que casi nunca hay coincidencia en definir o en aceptar qué es la pobreza, tampoco en conciliar respecto de sus modos de medición, cuando, de verdad, dicha pobreza está gritando en las calles que sí existe, que siempre existió aunque no se la haya definido bien; lo que sucede es que en cada instante histórico se le dio un nombre diverso, el cual, a su momento, no recibía la aceptación generalizada de todos, por lo cual se convertía en objeto teórico de discusión que motivaba reflexiones de largo aliento.

Más todavía, quienes más hablan de la pobreza no siempre son los pobres ni los "marginados", son otros: Unos, guiados por una fe digna de imitación que pretenden con su militantismo, político o religioso, superar las tragedias de esta sociedad; de otra parte, están quienes hicieron del tema de la pobreza su forma de vida.

También está presente la paradoja de la vasta reflexión sobre el tema, no importa si certera o no, frente a la escasa acción concreta para solucionar las carencias de los más. Por ello, al instante de responder a la pregunta ¿Cuál es la mejor política social?, quizás habría que responder, - huyendo del amor por el academicismo- , que no lo es curiosamente la más consistente en el plano de la teoría, sino simplemente aquella que con humildad se efectúa y se materializa de manera práctica en la realidad.

Una paradoja reciente se refiere a la gran dosis de "neoliberalismo" o de aceptación del mercado que poseen los operadores de política económica contemporáneos, especialmente, en el tratamiento de las esferas monetaria, fiscal y financiera, la cual es opuesta a la inclinación que poseen por la revaloración de la acción del Estado cuando se trata de política social. Esta aseveración no puede ser entendida como una crítica sino, simplemente, como una verificación de lo intrincada o "abigarrada" que es la sociedad, y de lo complejo y multiforme que debe ser su aprehensión teórica, como una enseñanza que hasta el mercado precisa de Estado.

Cualquier unilinealidad en la teoría, ya sea la percepción absolutizada del intervencionismo estatal o la fetichización del mercado son inconvenientes para comprender y actuar mejor sobre la sociedad. Esta es la lección que nos da la discusión de la política social en el marco de la Nueva Política Económica.

Pero, más allá de las paradojas es menester dar unas cuantas ideas sobre la temática de la política social. Para comenzar, ella no puede ser entendida como la ejecución de tareas asistencialistas por parte del Estado y los actores privados, es decir, que no es el "dolor" social la única causa que la debe motivar, ni siquiera la necesidad de **justicia social** desde una perspectiva ligada a la iglesia. Antes bien, ella debe ser comprendida como un insumo del desarrollo, del crecimiento y, si se quiere, de la modernización del Estado y de la sociedad.

Los retos del presente, llámese la tarea de vencer el atraso, mejorar las condiciones de vida, o el propio desafío de una nueva inserción internacional en el comercio mundial, sólo podrán ser coronados por medio del despliegue de una política económica que considere dentro de sí a una política social global, ambas entendidas como políticas de desarrollo. Empero, como no se busca dogmatizar la idea de la política social global, como tampoco se trata de ser más papistas que el Papa, y conociendo hacia dónde soplan los vientos del financiamiento internacional, habrá necesidad de aceptar actos de focalización y selectividad en materia de política social. Esto es que también se requerirá hacer gala de heterodoxia para no quedar empantanados en la inercia de hacer nada hasta que llegue la utopía de lo "perfectamente" global en el campo de la política social.

Si en un momento planteamos que la política social habrá de ser global para ser in put y out put de un proceso de modernización de la sociedad y del Estado, precisamos aclarar que dicha modernización no la entendemos como la homogeneidad u homogenización (por no decir estandarización) que buscaban la modernidad occidental capitalista ni la del modelo socialista, las cuales, a su turno, fracasaron.

A pesar que se vive el despliegue de lo multinacional, aunque el transitor, la electrónica o los medios de comunicación buscan la homogeneidad mundial -que la logran en algunos planos-, sin embargo, simultáneamente, como un acto de postmodernismo (no entendido livianamente sólo como la perplejidad o el abandono), se vive el tiempo de la revalorización de lo nacional, regional, del género, de la diversidad étnico y religiosa. Junto a la pulsión de la homogeneidad pervive con más fuerza la revalorización de lo diverso, de nuevo ha llegado la hora de decir ¡Viva la diferencia! (género, religión, etnia, cultura, etc.).

Bolivia, a su manera, vive y sufre esos dos impactos, el empuje de la homogenización y la potencia de la diversidad; no en vano Bolivia como cultura, economía, etnia o política, es un país mestizo, cholo, es decir, "abigarrado" combinado, mezclado, multiforme, mixtura, etc. Debido a ese hecho práctico, a ese fondo histórico, ninguna política económica, ni social, deberá leer la modernización como el tránsito a la plena homogenización, por el contrario, para ser exitosa habrá de aprovechar lo diverso y actuar de modo distinto ante cada elemento de ese mosaico del abigarrado boliviano.

No es igual lo que busca la burguesía chola, lo que sueña el campesino, lo que necesita el artesano, lo que requiere el comerciante minorista, lo que precisa el migrante, la carencia de la mujer, la necesidad del vecino de barrio pobre. Aunque todos requieren algunas cosas en común, es central saber en qué difieren sus sueños y necesidades, y a la par, se precisa comprender que, se haga lo que se haga, no se convertirán en homogéneos o idénticos. Por ello, de entrada, la política social, aunque parta de un criterio "moderno y occidental" no debe abonar el camino de su tropiezo soñando en la homogenización, antes bien, debiera aprender de la sagacidad de lo diverso.

Por último, repitamos un sentimiento ya dicho: no tardemos, no perdamos tiempo en el preciosismo de buscar o estudiar la mejor política social. Simplemente, hagamos cualquiera, pero hagámosla ¡De una vez!

**Investigador del ILDIS.*

INVESTIGACIONES EN EL CAMPO DE LA POBREZA:

Dr. Rolando Morales Anaya

¿Qué hay de nuevo?

Los primeros estudios sobre la pobreza en Bolivia se efectuaron en la primera mitad de los años setenta a través del Ministerio de Planeamiento, del de Agricultura (MACA) y de consultorías encargadas por el UNICEF. En esa época se estableció un primer mapa de la pobreza, se intentó sistematizar las estadísticas sociales y un americano, de apellido Lebaron, consultor en el MACA, estableció las primeras distribuciones de ingreso de carácter regional. Lebaron utilizó funciones gamma, estimadas con dificultad en forma manual, constituyéndose en un precursor en el uso de estos modelos, hoy en día a la moda en el mundo entero.

El Censo de Población y Vivienda de 1976 aportó mucha información para la comprensión del problema de la pobreza, pero, sus resultados estuvieron disponibles sólo a partir de 1980. En1983, utilizando la información de este censo, sugerí un mapa de la pobreza, el que con algunas variantes, fue retomado por otros autores. En el estudio que se publicó este mapa (Pobreza y Desarrollo en Bolivia, UNICEF 1983), incluí estimaciones de las líneas de pobreza e indigencia así como estimaciones de los porcentajes de población que se encontraban por debajo de estas líneas.

En1989, se creó la Subsecretaría de Política Social en el Ministerio de Planeamiento. Su creación fue la manifestación más importante del nuevo gobierno en relación a su voluntad de preocuparse por los problemas sociales, particularmente, por el problema de la pobreza. Esta institución, sin embargo, no pudo desenvolverse en la medida en que se esperaba por haber sido eliminada a poco tiempo de su creación.

Hace pocos meses, UDAPE dio a luz UDAPSO, es decir, una unidad de política social. Al igual que la subsecretaría de política social, su creación ha sido saludada por toda la gente que se ocupa de este tema, más, siendo de reciente creación, es aún temprano para evaluar su labor.

Paralelamente al difícil camino recorrido por la administración pública en materia de estructuración de instituciones y políticas sociales, en el sector de la consultoría se ha hecho desarrollos significativos impulsados y financiados por la iglesia católica, organismos internacionales y gobiernos amigos.

La base estadística de estos estudios ha sido constituida por La Encuesta de Población y Vivienda (ENPV) de 1988, La Encuesta de Domografía y Salud (ENDSA) 1989, La Encuesta Integrada de Hogares de 1988 y las 2 primeras series de la Encuesta Permanente de Hogares iniciada por el INE en 1988. Además, de estas encuestas es necesario señalar al Censo Agropecuario de 1984, que hasta la fecha ha recibido poca atención por parte de los investigadores y la Encuesta en los Centros de Madres, realizada por encargo de CARITAS en1990. Se espera con impaciencia que la Encuesta de Presupuestos Familiares (EPF) realizada por el INE en 1990 sea puesta a disposición de los investigadores.

Esta información ha permitido a CIESS-ECONOMETRICA la estimación de 53 indicadores sociales a nivel provincial y nacional. Algunos de ellos, como, por ejemplo, la tasa de mortalidad infantil, difieren significativamente de las manejadas a nivel oficial. Este conjunto de estadísticas ha sido utilizado para establecer un nuevo mapa de la pobreza, el que ha sido publicado por CARITAS y CRS.

¿Qué hay de nuevo en ese mapa, en relación al que se estableció en 1983? Básicamente 3 puntos; el mejoramiento significativo de las condiciones de vida en las provincias de Santa Cruz y del Beni, el mejoramiento de un gran grupo de provincias del valle y del altiplano que anteriormente fueron clasificadas entre las provincias pobres y, finalmente, el empeoramiento relativo y, a veces, en términos absolutos de las provincias que siempre fueron las más pobres.

La información disponible, también, ha permitido a CIESS-ECONOMETRICA establecer distribuciones de ingresos a nivel de las ciudades principales, del resto urbano, del área rural y a nivel nacional. Como modelo para estas distribuciones se utilizó la función gamma de 4 parámetros en un ámbito donde el uso de computadoras facilitó mucho las estimaciones que el señor Lebaron hacía a mano en los años setenta.

Nuevamente, podemos preguntarnos ¿qué hay de nuevo en este campo en relación a los resultados obtenidos en1983 para 1975? Básicamente 3 puntos: disminución del porcentaje de indigentes del 60 por ciento al 40 por ciento, disminución del porcentaje de pobres del 80 por ciento al 70 por ciento y empeoramiento de la situación del 10 por ciento más pobre. El índice de Gini, que mide la desigualdad en la distribución de ingreso, fue estimado en 1983 (para 1975) en 49 por ciento. El nuevo estudio arroja un valor de 51 por ciento. Se puede suponer que, entre 1975 y 1990, se ha presentado una redistribución del ingreso básicamente entre capas medias de la población acompañada del empeoramiento de la situación de los que siempre fueron los más pobres.

Una tercera línea de investigación que se abre camino con gran dificultad es la de la estimación de los recursos disponibles para el área social a nivel público, privado y proveniente del exterior. CIESS-ECONOMETRICA acaba de realizar una investigación en este campo bajo el interesante enfoque propuesto por el PNUD en su Informe sobre el Desarrollo Humano 1991. Se trata de un trabajo pionero orientado en gran medida a estimar magnitudes de algunos de los indicadores más importantes en este campo.

El gobierno ha lanzado un decreto de lucha contra la pobreza. Este documento no ha sido recibido con entusiasmo por la gente preocupada por este problema, sin embargo, la impresión es que podría constituirse en un marco legal facilitador de la puesta en marcha, de una verdadera tarea de planificación social, la que podría, por ejemplo, estar a cargo de UDAPSO.

Existe mucha voluntad a nivel político y, también, por parte de los posibles financiadores, para poner en marcha programas de erradicación de la pobreza, pero, no obstante, la cantidad de estudios realizados, existe todavía una pregunta por resolver: ¿por qué somos pobres? Sin una respuesta adecuada a esta pregunta, resulta difícil diseñar programas que tengan alguna probabilidad de tener éxito.

**Director de Econométrica.*