CERVECERIA BOLIVIANA NACIONAL S.A.

Gobierno busca resolver "emergencia y rebeldía" de Potosí

PRESENCIA del País, página dos

Comienza 1º Congreso Pedagógico

Página cuatro

CERVECERIA BOLIVIANA NACIONAL S.A.

PRESENCIA

MATUTINO FUNDADO EL 28 DE MARZO DE 1952

AÑO XL- Nº 11.935 - LA PAZ, BOLIVIA, LUNES 25 DE NOVIEMBRE DE 1991 - 70 PAGINAS - Bs 1.50

EN ESTA EDICION

Sector privado argentino comerciará con Bolivia

Embajador argentino, Juan José Uranga, ...ue los departamentos y provincias limí... de Bolivia y Argentina intensificarán el ...cambio comercial en función de una ...ta y decidida participación privada. (pá... 5).

La Paz campeón nacional Sub-19

...spués de quince años, La Paz se adju... el título nacional juvenil de fútbol que ...como sede Caranavi. (Ver PRESENCIA ...RTIVA).

Últimas 72 horas de campaña electoral

...partir de hoy se inician las últimas 72 ...s de proselitismo con caravanas, concen...nes, caminatas, afiches, spots, cuñas y ...aciones de prensa. A partir de las cero ...s del próximo jueves la población podrá ...r su voto "libre" de toda presión propa...ística. (Página 5).

Se suprime el 5% de aporte a CNS

...n la aplicación del decreto 22973 se ...me el 5% del aporte sobre rentas com...entarias del sector de jubilados. La me... suprime un importante aporte de los ...ados al sistema de seguridad social. (Pá... 4).

Empresa privada apoya política económica

...s empresarios privados del país ratifica... en su décima reunión nacional, partici... de los fundamentos y crecimiento de la ...omía nacional con justicia social. (PRE...CIA DEL PAIS, página 1).

Director del CDF niega extracción de madera

...l directorio del Centro de Desarrollo Fo... negó que haya extracción de madera ... sin embargo, las comunidades rurales ...denunciado que algunas personas están ...do enormes cantidades de árboles. (PRE...CIA DEL PAIS, página 1).

Croacia denuncia que Serbia seguirá atacando

...presidente de Croacia, Franjo Tudjman, ...ció que los "imperialistas serbios y el ...do yugo-comunista" desean conquistar ...s próximos 25 días nuevos territorios ... que formarían parte de la "Gran ...". (Página 6).

Llegó misión de alto nivel

Hoy comienzan negociaciones para posible venta de gas al Brasil

Hoy comienzan las negociaciones entre Bolivia y Brasil, con la finalidad de ampliar el programa de integración energética entre ambos países. Existen amplias posibilidades que el gas boliviano llegue hasta los estados de Sao Paulo y Minas Gerais. El proyecto inicial no consideraba la compra de gas, sino la de energía eléctrica generada en Puerto Suárez.

Con la finalidad de definir estos aspectos llegó al país una misión brasileña, encabezada por el presidente ejecutivo de PETROBRAS, Ernesto Teixeira Weber.

Otro de los objetivos de la misión brasileña es suscribir contratos de operaciones con Yacimientos petrolíferos Fiscales Bolivianos, para el desarrollo de proyectos de inversión de riesgo en exploraciómn y explotación de petróleo y gas natural.

FINANCIAL TIMES

El Financial Times de Londres considera que el cambio de posición del Brasil que parecía haber perdido interés en comprar gas boliviano, contribuirá a concretar la venta de ese recurso natural al principal mercado de ese producto en la región, la ciudad de San Pablo.

Otro elemento que se anota como importante es el apoyo con el que ese proyecto cuenta en esferas del Banco Mundial y el BID.

El análisis sobre las perspectivas bolivianas de vender gas al Brasil se funda en el hecho de que no solo el sector gubernamental brasileño, sino esencialmente el sector privado, tienen interés en comercializar el gas boliviano para mantener su industria en las mejores condiciones de operabilidad.

Sin embargo, de ingresar al mercado paulista, Bolivia deberá revisar las condiciones técnicas del proyecto de la planta termoeléctrica en Puerto Suárez, en especial la de aumentar el diámetro del gasoducto de 20 a 24 pulgadas.

El artículo del Financial Times, sostiene que tanto el BID como el Banco Mundial quieren garantías más firmes por parte del Brasil sobre la forma en que pagará la electricidad que le provea Bolivia.

Adicionalmente, el congreso brasileño tiene aún que aprobar una ley dando a "Electrosul" una línea de crédito del Tesoro que permitirá agilizar los pagos, además de conseguir financiamiento internacional para nuevas líneas de interconexión que le permitan absorber la electricidad boliviana.

(Más información en la página 4).

La crisis haitiana vuelve a fojas cero

Fracasó negociación entre Aristide y parlamentarios

Por Miguel Longo

No hubo firma de comunicado conjunto. Ni foto de despedida. La negociación de dos días en la ciudad colombiana de Cartagena, entre el presidente derrocado, Jean-Bertrand Aristide, y ocho legisladores de Haití, finalizó anoche como había empezado: cada parte por su lado, sin apretones de mano, sin un mínimo acuerdo que permita avizorar una solución a corto plazo, a la crisis desencadenada por el golpe militar del 30 de setiembre pasado.

Según explicó el mediador de la Organización de Estados Americanos, Augusto Ramírez Ocampo, los legisladores haitianos se negaron a suscribir un comunicado conjunto en el que Aristide apareciera como "presidente constitucional" del país.

Aristide emitió un comunicado por su cuenta, mientras el presidente del Senado, Dejean Belizaire, declaraba a la prensa que el depuesto mandatario "sólo pensó en su problema personal de recuperar el poder".

Lo grave de la situación radica en que las máximas autoridades del Congreso haitiano aparecieron como representantes virtuales de los golpistas, lo que tiende a profundizar aún más la crisis institucional.

Mientras tanto, 19 estudiantes que desde el miércoles ocupan la sección consular de la embajada de Canadá en Puerto Príncipe reafirmaron ayer su decisión de permanecer allí, por temor a las represalias de los militares por su militancia pro-Aristide, y solicitaron la protección de la Cruz Roja para abandonar el país.

Y para completar el dramático cuadro de la crisis que sacude al país más pobre del hemisferio occidental, continúa en todo su auge el éxodo de ciudadanos haitianos que corren cualquier riesgo con tal de salir del país, a cuyos males se han agregado las consecuencias del embargo internacional, que según muchos observadores afectan más a la población que a las autoridades golpistas.

(Más información, en página siete)

Con la vacunación preventiva realizada ayer, culminó la campaña nacional correspondiente a la gestión '91. Para el próximo año se tiene pensado realizar una mayor cobertura en salud infantil

Vicepresidente Ossio

"Es tiempo de despertar y preocuparnos por los niños"

Ayer se **desarrolló la tercera** campaña de vacunación de **este año, con** relativa normalidad. En la inauguración, el vicepresidente de la república, Luis Ossio Sanjinés expresó que "Bolivia tiene graves deficiencias en la atención de sus niños y, por lo tanto, es tiempo de despertar y de preocuparnos por los niños que son el futuro del país".

La campaña en la ciudad de La Paz fue inaugurada oficialmente, en un acto desarrollado en la plaza San Francisco, a las 9:00 de la mañana. En la oportunidad, también se llevó a cabo la fiesta de la salud al que asistieron niños de diferentes Centros de Leche, del Ministerio de Salud.

El vicepresidente convocó a los bolivianos, jóvenes, niños y ancianos, a colaborar con la campaña de vacunación, con el solo propósito de cuidar la salud de los más "pequeñitos de nuestro país".

Asimismo, pidió a los padres de familia que inviertan un minuto de su vida haciendo fila, yendo al puesto de vacunación, como una gran reponsabilidad de cuidar la salud de los niños.

Por su parte, el ministro de Salud, Mario Paz, al referirse al festival que comenzaba en la plaza San Francisco, dijo que "la fiesta de la salud no tiene colores, sólo le interesan los niños".

Agregó que es importante asistir a la vacunación, debido a que en el norte de Potosí se presentó un brote de sarampión que ocasionó muchas muertes y la única manera de evitar su propagación es que los niños sean llevados a los puestos médicos.

En un recorrido que efectuó PRESENCIA por los puestos de vacunación instalados en el distrito IV, desde la Garita de Lima hasta el Parque Niño Jesús, constató que éstos comenzaron a trabajar a la hora prevista y se observó una adecuada organización.

El director de Epidemiología, del Ministerio de Salud, Roberto Vargas, consultado sobre el resultado de la campaña, aseguró que se trabajó intensamente para garantizar el funcionamiento de los puestos de vacunación en todo el país.

No obstante, reconoció que en las ciudades de Cochabamba, La Paz, Oruro, Potosí, y Tarija se realizaron manifestaciones políticas que, de alguna manera, impidieron la asistencia de los niños a los puestos de vacunación; esa situación y la metodología de trabajo que se empleó para las inmunizaciones, dijo, serán analizadas en los próximos días.

(Más información, página 4)

En operativo antidroga

Detienen a presunto cabecilla de red de traficantes con precursores

TRAFICO DE PRECURSORES

Este tipo de precursores están investigándose en Oruro luego de la detención de Cresencio León Quensamollo, presunto cabecilla de una red de traficantes de precursores.

Actúan entre Chile, Bolivia y Perú

ORURO, 24 (PRESENCIA).- La detención de Cresencio León Quensamollo, presunto cabecilla de una red de traficantes de precursores y droga que operan en Chile, Bolivia y el Perú, puso hoy aquí, en alerta a la Fuerza Especial de Lucha contra el Narcotráfico para investigar sus conexiones e identificar a otros integrantes de la organización.

El comandante de la Fuerza Antidrogas, Hugo Arenas Ponce, confirmó la detención de León Quensamollo durante un operativo realizado en esta ciudad y advirtió que están involucrados otros súbditos peruanos en el tráfico de precursores de Chile al Perú.

Calificó a Cresencio León como el socio capitalista de la banda de traficantes de precursores que opera transportando los elementos químicos desde Chile a Bolivia y luego al Perú, a través de una conexión aún no establecida con personas de nacionalidad peruana que recojen los productos en La Paz para internarlos en el vecino país.

Confirmó asimismo la detención de Roberto Herrera Mamani, comprador de los precursores en Chile, quien también contrató los servicios de camión LSF- 526, adecuadamente preparado con tanques especiales, para trasladar 400 litros de acetona hasta la ciudad de La Paz.

Después de haberse detectado el tráfico ilegal de precursores, fueron detenidos el chofer y propietario del automotor Luis Gerónimo Berrios y el ayudante Antonio Cabezas Berrios, en un operativo que se realizó la madrugada del domingo, aproximadamente a 20 kilómetros de esta ciudad, en la ruta Challacollo- Toledo, dijo el comandante antinarcóticos.

Este operativo permitió establecer la conexión inicial de quienes operan en la ilícita actividad, procediéndose luego a la detención de Remedios Vela Aguilar, durante un operativo en la Villa 16 de Julio en El Alto de La Paz. La mujer se dedicaba a la comercialización de los precursores que eran trasladados desde Chile hasta La Paz, explicó.

Estos productos eran adquiridos por ciudadanos peruanos -cuya identidad no fue revelada por fines de investigación- para internarlos hasta el vecino país por la extensa frontera boliviano-peruana, manifestó el mayor Hugo Arenas, al hacer conocer que continúan las investigaciones para establecer en definitiva todas las conexiones de la red de traficantes de precursores.

Los cinco, presuntos integrantes de una red de narcotraficantes, guardan detención en celdas de la Fuerza Antidrogas y se levantan diligencias de Policía Judicial, en cumplimiento de lo establecido por la Ley 1008, para sancionar la ilícita actividad.

Más detalles de este caso y el proceso que se elabora en la FELCN, podrán ser conocidos, una vez que concluya la recepción de las declaraciones indagatorias, aseveró el jefe policial.

PRESENCIA
La Paz, Bolivia
lunes 25 de noviembre de 19

Hacia la reformulación de una función de utilidad colectiva

Por Rolando Morales Anaya

Se supone que toda sociedad, conociendo sus opciones, es capaz de clasificarlas por orden de preferencia y escoger la mejor teniendo en cuenta los costos de cada una de ellas y el presupuesto que puede disponer. Ese tipo de razonamiento ha dado lugar a la formulación de funciones de utilidad social y a los importantes desarrollos que le siguieron.

Teniendo en cuenta que cada clase social tiene un ordenamiento diferente de preferencias colectivas, la opción final de la colectividad es aquella de la clase dominante o es el resultado de un proceso de negociación-conflicto entre clases sociales con intereses opuestos.

En economías con fuerte rezagos coloniales como la boliviana, la clase dominante, imitando a la colonia, constituyó enclaves físicos e intelectuales de donde se acostumbró a mirar al mundo a través del ojo de la cerradura, ignorando a las mayorías nacionales, particularmente a las poblaciones indígenas. La Patria se confundió con el enclave y el bienestar social con el bienestar del ghetto.

Las experiencias de otros países latinoamericanos donde ocurrieron fenómenos similares constituyen importantes lecciones para el nuestro. Los ghettos latinoamericanos tuvieron dificultad para llegar a niveles mínimos de bienestar social precisamente porque los que no se encontraban en ellos, al no poder lograr adecuadas condiciones de vida, se lo impedían. A partir de estos hechos, comienza a hacer parte de la evidencia social el que el bienestar de los unos está en función del bienestar de los otros; la toma de conciencia de estos fenómenos puede dar lugar a la reestructuración de la función de utilidad colectiva.

En Bolivia, se puede esperar que 2 fenómenos recientes aceleren el cambio: la naciente epidemia de cólera y el crecimiento de la violencia.

Frente a una epidemia, como la del cólera, o cualquier otra que en todo momento podría surgir en Bolivia, se puede esperar que las clases dominantes manifiesten el mayor interés posible en que no se expanda, no solamente al interior de su enclave, si no en la colectividad en su conjunto, puesto que su existencia fuera del ghetto constituye un peligro para ellas.

Si podrían comenzar de nuevo... En países como Colombia, Perú, Venezuela, Brasil, donde la violencia cotidiana complota contra el bienestar de ricos y pobres, las clases dominantes no utilizarían la misma estrategia, ... si podrían comenzar de nuevo... No contratarían, por ejemplo, guardias personales, cuya sola presencia retroalimenta la violencia; no usarían la violencia militar o policial para combatir el narcotráfico, puesto que los grupos humanos o sociales que resulten ser víctimas, culpables o no, responderán de igual manera. No fomentarían la violencia institucional contra la delincuencia común, porque inevitablemente llegará un momento en que ambas se confundan.

Quedando resabios del pasado, no es posible afirmar aún que frente a hechos como el cólera o la violencia cotidiana, se haya reestructurado las funciones de utilidad colectiva. Por otra parte, cabe recordar que el país no es soberano en la elección de sus opciones.

No obstante que todos los bolivianos desarían que el gobierno ejecute políticas serias en materia de salud, pocos son los que están conscientes de que ello tiene un costo que debe ser asumido por todos, ricos y pobres. A tener que colaborar con sus recursos, las clases dominantes prefieren solicitar la ayuda internacional para los servicios de salud. Al no sentirse implicadas en ese tipo de inversión, se desintersan en su eficiencia contribuyendo a su deterioro. Sin embargo, a medida que se vaya agravando este problema, tendrán que intervenir empujando al gobierno a tomar medidas serias al respecto (lo que no se ha hecho hasta el momento) que redunden en beneficio de la colectividad en su conjunto. Esa será, quizás, la primera manifestación de cambio en las funciones de utilidad colectiva.

En relación al problema de la violencia, se puede estimar que más de 90 por ciento de los bolivianos repudia la militarización de la lucha contra el narcotráfico, lo que quiere decir que si el gobierno tomó esta medida no fue como respuesta a la voluntad popular. Es posible Bolivia sufra una gran escalada de violencia, donde será imposible saber quiénes son los "buenos" y quiénes son los "malos", tal como muestra la experiencia latinoamericana.

Partiendo de esa misma experiencia, es posible que la paz y la no violencia llegue a ser introducidas como bienes deseables dentro del ordenamiento social de preferencias y que, poco a poco, la colectividad en su conjunto esté dispuesta a adquirirlas asumiendo los gastos correspondientes. La otra alternativa, económica y socialmente ineficiente, será la de formar grupos privados de vigilancia para defenderse de malhechores, de la policía y de los militares, simultáneamente, comprar armamentos modernos, proveerse de sofisticados sistemas de alarma, tal como ocurre, por ejemplo, en Lima y Bogotá, con el pobre resultado de costar mucho, de deteriorar las condiciones de vida de la población y de ser ineficiente en relación a su objetivo de defensa y de no violencia.

Rolando Morales Anaya es docente universitario, doctor en economía y director de Cless Econométrica.

La verdad sobre contratos de riesgo compartido

Por Verónica Basaure

Frente a la controversial coyuntura conceptual de lo que es en esencia el "joint venture", o el contrato de riesgo compartido, el subsecretario técnico de Minería y Metalurgia, Ing. Alvaro Rejas, explicó lo que se debe entender como reactivación estructural de la minería nacional, partiendo de la definición de los famosos contratos de riesgo compartido.

Necesariamente se debe hacer referencia a COMIBOL y su relación con la vida institucional del país. Esta empresa, creada en 1952 al calor de una insurgencia populista y que debía cambiar estructuralmente el modelo de explotación minera en manos de los Barones del Estaño, comenzó a mostrar resultados negativos en los primeros diez o doce años de su creación.

Sin embargo, hubo etapas positivas y de crecimiento, como la década de los 70, cuando se experimentaron las cotizaciones más altas de la minería, principalmente del estaño, que llegó al nivel de 8 dólares por libra fina (actualmente es de 2.50). Pero el estado deficitario de COMIBOL se manifestó a partir de 1980, agravado por el periodo de inestabilidad política económica y social, y alcanzó su máxima crisis en 1985, coincidentemente con el cierre de operaciones del Consejo Internacional del Estaño y la caída del precio del metal. Esto obligó a un reordenamiento del sector minero.

La minería privada se vio obligada a la diversificación y comenzó a explorar y explotar nuevos yacimientos mineros. Esta política agresiva comenzó a rendir frutos. El sector cooperativista también comenzó a trabajar normal y sostenidamente y con perspectivas de crecimiento. Posteriormente vino una experiencia de tremendo costo social, este fenómeno fue denominado como "relocalización" que afectó a miles de mineros que quedaron cesantes.

Actualmente se tiene el propósito de llevar adelante una verdadera política de reactivación, recuperación y crecimiento de la minería nacional. En el caso de la minería estatal, los resultados obtenidos entre 1988 y 1989 fueron negativos, pese al incremento de la producción. En 1988 se registró una pérdida de 6 millones de dólares, en 1989 de 4.5 millones y en 1990 de 5.9 millones de dólares.

Este panorama obligó a tomar decisiones destinadas a la expansión de operaciones, la diversificación y la industrialización de nuestras materias primas, en el marco de la apertura de la inversión privada y la promulgación de dos instrumentos fundamentales: la Ley de Actualización del Código de Minería y la Ley de Inversiones.

Desde hace tiempo se aplica, bajo diferentes denominativos, una suerte de contratos de riesgo compartido en diversos subsectores de la minería. De lo que se trata es de obtener una fuente de trabajo y con esfuerzo y sacrificio lograr una producción y rentabilidad que tiene que ser compartida.

Esta nueva metodología de trabajo tiene como resultado y beneficio la captación de importantes inversiones, sean éstas nacionales o extranjeras. Estas inversiones privadas reactivarán la minería nacional y principalmente la estatal.

La nueva política de reactivación está sustentada en el crecimiento de las operaciones mineras, identificando nuevas áreas de trabajo diversificando las operaciones a las minerías, metálicas, no metálicas y auríferas.

Se considera que la nueva metodología de trabajo permitirá dar un gran salto cualitativo de una minería en crisis a una en gran escala, que generará un importante valor agregado para el país.

Esto quiere decir que a través de la inversión privada, el contrato de riesgo compartido, o el arrendamiento de las unidades productivas en quiebra, deficitarias, marginales u ociosas, tendrán acceso a programas de cooperación internacional, para proyectos de exploración, explotación y producción.

Verónica Basaure es periodista. Trabaja en el Departamento de Prensa del Ministerio de Minería y Metalurgia.

Moral y política

Por Raúl Justiniano Añez

El electorado boliviano tiene todavía poca experiencia en los procesos electorales; por lo tanto, no es tan exigente como los de países con mayor trayectoria democrática. Sin embargo, creemos que el pueblo boliviano está asimilando muy rápidamente el proceso democrático que vive desde hace casi diez años, porque ya lo siente suyo... es su conquista, y no sólo conquista de los políticos.

Estamos llegando a lo ideal de toda democracia: "Gobierno del pueblo y por el pueblo". Es decir, que los partidos políticos, los políticos y los candidatos tengan sumo respeto por el pueblo/ electorado, porque a ellos se deben. En democracia los partidos políticos tienen razón de ser, porque el pueblo/ electorado les otorga esa razón de ser; entonces, lo lógico sería que todos los partidos políticos sean extremadamente sensibles a las necesidades y mensajes que el pueblo les da.

Estamos llegando a este ideal democrático, el cual modificará, automáticamente, el modus operandi y vivendi de la clase política (obviamente, para mejor), simultánea y paralelamente, el pueblo está aprendiendo a ejercer una importante labor del proceso democrático que vive nuestra nación; está aprendiendo a participar con mayor intensidad y frecuencia; está interesándose más por el acontecer de su sociedad o comunidad. En suma, el pueblo está entendiendo que la democracia no es sólo una forma de gobierno; es principalmente un estilo de vida fue práctica de la mayoría de los miembros de una sociedad.

Cuando llegemos a este nivel de práctica democrática: que los partidos políticos se sientan representantes del pueblo, y no dueños de la democracia; y que el pueblo ejerza, a plenitud, su papel, sus derechos y sus responsabilidades; entonces más exigente con lo que los políticos dicen, hacen y ofrecen.

Llegará el día en que nuestra democracia castigará con cárcel a presidentes, parlamentarios, alcaldes y otros funcionarios públicos que han practicado la corrupción, la inmoralidad y el abuso del poder.

Insistimos nuevamente con éste tema porque es necesario tocarlo para educar al pueblo y al electorado, quienes, al final de cuentas, serán los que exijan la práctica de los principios cristianos en los círculos políticos.

Raúl Justiniano Añez, periodista, es director del Programa de Debates "Sal y Luz" y presidente del Colegio de Comunicadores de Santa Cruz.

La vida no debe ser un sacrificio

Por Sonia Montaño Virreira

25 de noviembre, día en que repudiamos la violencia contra las mujeres. Vale la pena pensar en Vandana Shiva. Esta doctora en física, nacida en la región del Himalaya es autora de un libro que en español aparece con el título de Abrazar la vida 1, donde expone un pensamiento crítico hacia el "maldesarrollo" contemporáneo que acaba con el principio femenino, al que se asocia la defensa de la naturaleza y la vida. En él critica los paradigmas occidentales universalistas y patriarcales de la ciencia que se sustentan en la necesidad de dominarlas.

La muerte de la naturaleza, como condición del desarrollo, se asocia con la violencia hacia las mujeres como parte de la visión occidental donde la ciencia y el desarrollo se alimentan del proceso de subordinación del género femenino. Esta visión, ligada al siglo de las luces y a sus consiguientes ansias de progreso elimina, según la autora, todas las barreras éticas que impedían la depredación, al mismo tiempo que establece la diferencia conceptual entre la producción y la reproducción, lo público y lo privado restándole valor a todas aquellas intuiciones y saberes que a partir de entonces se asociarían con las mujeres y los pueblos no occidentales.

En el capítulo séptimo del libro, a manera de ilustración Shiva cita el caso de Robert Solow, Premio Nóbel de Economía en 1987 por su teoría del crecimiento basado en la posibilidad de prescindir de la naturaleza. "El mundo puede -diría el notable economista- progresar sin recursos naturales, por lo tanto el agotamiento es sólo un acontecimiento, no una catástrofe".

Mientras tanto, un Nóbel alternativo era entregado a las mujeres del Movimiento Chipko que al igual que muchas culturas no occidentales reconocen el papel creador de la naturaleza, la respetan y cuidan. Ellas simbolizan la lucha de muchos pueblos contra la depredación. Las mujeres de este movimiento se hicieron conocer por abrazar los árboles en señal de amor y como protesta contra la tala comercial.

La autora busca recuperar la relación mujer-naturaleza como la base de un concepto de desarrollo en el que el acto de vivir y celebrar la vida no sea sacrificado en aras del progreso.

Analiza cómo el desarrollo es sinónimo de devastación ecológica. Contribuye a desmitificar la idea de una ciencia neutral y universal rescatando la existencia de prácticas entre los pueblos no ocidentales que tienen conciencia de la naturaleza como fuerza viva y de nosotros como socios y socias en la producción del sustento.

Es verdad que, en un momento, la autora presenta una visión idealista entre mujer, olvidándose que el prologuista, de una de las masivas el 25 de noviembre, Día Internacional contra la violencia, consumistas y que practicamos [illegible]. Por eso no está demás [illegible] necesidad de superar el esencialismo en esta [illegible] ecofeminista que empieza [illegible] fuerza.

Sin embargo, hay que [illegible] sus esfuerzos por [illegible] nueva teoría los aportes [illegible] nismo con la reflexión [illegible] defensa de la etnicidad [illegible] jo distribuye desafíos [illegible] nes vivimos sin respetar [illegible] tar que la única manera [illegible] vir es matando las fuerzas [illegible] les de vida. Apunta por [illegible] la violencia en sus orígenes.

1 Vandana Shiva. Abrazar la Mujer. Ecología y Supervivencia. Instituto del Tercer Mundo. Montevideo 1991.

La socióloga Sonia Montaño es corresponsal de PRESENCIA.

¿Es el movimiento indígena una nueva opción política?

Por Ulises Canales

Las adversidades actuales de la izquierda organizada de América Latina permiten al movimiento indígena y popular del continente proyectarse como una alternativa política, cuyo desempeño futuro deberán tomar en cuenta seguidores, escépticos y detractores.

Desde 1989, precisamente el año catastrófico para el socialismo en Europa Oriental, esos sectores lanzaron en Bogotá, Colombia, la campaña "500 años de resistencia indígena y popular" destinada en principio a aunar esfuerzos para contrarrestar las celebraciones oficiales por el medio milenio de la llegada de los españoles al Nuevo Mundo.

En opinión de los 275 delegados al II Encuentro Continental de la campaña, efectuado en octubre último en Quetzaltenango, Guatemala, la compleja coyuntura mundial, lejos de restar, suma vigencia a las ancestrales demandas de los estratos empobrecidos de la región.

Esta corriente emergente estima que si con la caída del sistema socialista se hubiera resuelto el problema del hambre, desaparecería la represión a los pueblos, se garantizara el derecho a la vida, salud, trabajo, organización y a buscar un futuro mejor, "quizás desistiríamos, pero toda esa situación subsiste".

En ese sentido, los pronunciamientos y acuerdos del reciente foro mostraron una pleyade de organizaciones, instituciones y etnias -más de 200- interesadas en soslayar desavenencias políticas, religiosas e ideológicas para perfilar, incluso más allá de 1992, un camino que rebase la simple oposición a un hecho histórico.

Al margen o, si se quiere a pesar de persistentes tendencias sectarias y racistas, el encuentro de Quetzaltenango, logró resumir en reivindicaciones final las principales los sectores indígenas, negros y populares del hemisferio.

El reclamo de la tierra como elemento vital para las comunidades indígeno-campesinas, la necesidad de hacer valer los derechos humanos e indios, el respeto a la autodeterminación de los pueblos y el cese de todo vestigio de colonialismo, fueron tres de los temas que brindaron mayor trascendencia a la reunión.

El consenso en cuanto al imperativo de perfeccionar la democracia en las sociedades americanas, y la búsqueda de un espacio sociopolítico protagónico para la mujer y la juventud también completó con creces los pronósticos preliminares.

La solidaridad con Cuba en momentos que atraviesa una situación difícil, la condena a la permanencia de Estados Unidos en la base naval de Guantánamo, al oriente de la isla, y al bloqueo que le impone a su economía hace 32 años, le dieron una connotación poco esperada, según constató Prensa Latina.

No menos significativo resultó el recibimiento, después de tres días de sesiones, al delegado de Haití -único país miembro de la campaña inicialmente ausente- a quien se vitoreó y se le manifestó identificación con la causa democrática en ese estado caribeño, frustrada por un golpe militar.

El rechazo a las políticas neoliberales por su esencia antipopular, la esperanza de solución pacífica de los conflictos en El Salvador y Guatemala, y una demanda de reconocimiento como núcleo civil a las comunidades de población en resistencia -acosadas por el ejército guatemalteco- igual se hicieron sentir.

Los logros de este encuentro -considerado histórico por permitir el diálogo por primera vez entre tantos sectores latinoamericanos- coexistieron, sin embargo, con deficiencias que en ocasiones amenazaron con opacarlo y desarticular la cruzada continental.

En declaraciones a Prensa Latina-Rigoberta Menchú, líder campesina guatemalteca en el exilio e invitada al foro, señaló como una de las limitaciones de la campaña el hecho de que "los indígenas no fueron representados equitativamente", o sea, no estuvieron con el mismo peso que las organizaciones populares.

Por lo general, los lemas y slogans preferidos durante la cita y de modo muy especial en la gigantesca marcha-clausura (más de 25 mil personas) quedaron en un contexto amplio que ya se venía reclamando en las manifestaciones sociales de cada país, pero que no retomaron plenamente el factor indígena.

Esa desigual participación -gestada en las bases nacionales- condicionó el resultado de algunas votaciones, y la elaboración desbalanceada de muchas consignas que no recogieron expresiones de los indios en relación a la autonomía, identidad cultural, derecho de territorios y otras, dijo la también dirigente india.

Asimismo, puso de manifiesto divergencias entre delegaciones de una misma región y entre estas. El ejemplo más nítido se vio en Norteamérica donde los representantes de Estados Unidos y Canadá defendieron su identidad, conservar lo que definen como centro reservación y el territorio, básicamente.

Los indios de México, como los de Guatemala y el resto de América Latina, hacían sobre todo por la tierra, mejores salarios, derechos humanos, contra las patrullas civiles, los grupos paramilitares y el secuestro.

Además, mantienen una cosmovisión muy diferente a los latinos (mestizos) de sus propios países, educados en un sistema colonialista e impositivo, acotó Rosalina Tuyuc, otra guatemalteca líder indígena y co-organizadora de la reunión, en conversación con este periodista.

Los pueblos originarios [illegible] vistiendo sus ropas, tratando de conservar costumbres y [illegible] propias y tienen una concepción Dios-hombre-naturaleza [illegible] el hombre no puede [illegible] tierra, así como ésta no puede [illegible] sus frutos sin el trabajo [illegible] fundamentó Tuyuc.

Ese modo de concebir la tierra, agua o el padre sol [illegible] lartizó, incluso matices entre [illegible] y campesinos al reclamar [illegible] cipal fuente de ingresos y [illegible] ción. Para los segundos [illegible] sos naturales son importantes en su subsistencia económica [illegible] no vitales.

La profundidad de las [illegible] nes en cada una de las [illegible] siones de trabajo creadas [illegible] que a pesar de encontrarse [illegible] se solventará el consenso [illegible] de la unidad indígena-popular [illegible] acciones perspectivas de la [illegible] sa continental para después [illegible] 1992.

Otros puntos de [illegible] se apreciaron en la lucha [illegible] hambre, la represión, [illegible] política y militar, [illegible] heterogeneidad de [illegible] guideció frente a un [illegible] experiencias marcado por [illegible] miento agluttinador.

Con esa óptica la [illegible] Xelaju resolvió finalmente [illegible] car un III Encuentro Continental en octubre de 1992 en [illegible] en el cual se espera un [illegible] to más coherente y una [illegible] movilizadora propuesta [illegible] mayor a la del que acaba de [illegible] cluir.

En Quetzaltenango se [illegible] garon, además de los [illegible] cerca de 300 observadores [illegible] dos, entre quienes se [illegible] Danielle Mitterrand, [illegible] mandatario de Francia, [illegible] Mitterrand, y presidenta de la [illegible] ciación France Libertés, [illegible] popular personaje [illegible] Superbarrio.

La unidad, quizás [illegible] que es posible, la [illegible] clamente mayor. [illegible] quién y cómo se [illegible] disputa "Desde comienzos [illegible] 500 años de colonia [illegible] ca.

(Guatemala/Prensa Latina)

PRESENCIA

Premios Internacionales
Maria Moors Cabot: 1990
América Latina - ALADI - 1994 y 1995
SIPAD (Chaparro) - 1991
DYE de Periodismo - 1991

...ora
...ara Romero de Campero
...ector
...r Osso Amatller
...ario de Dirección: Jesús Urzagasti Aguilera

La Paz, Bolivia, lunes 25 de noviembre de 1991

...ueva visión sobre la droga

...Vaticano se convirtió la semana pasada en ...ar privilegiado para analizar el tema de la ..., no siempre pueden analizarse con total ... debido a la serie de intereses políticos y ...ntos que se tejen a su alrededor. En esa ...a que ocuparon personalidades de relieve ...al, Bolivia estuvo representada por el Pre...te de la República que, como único Jefe de ... invitado a la Conferencia Internacional ... Droga y Alcoholismo, no desaprovechó la ...idad de hacer escuchar su palabra.

...ertos aspectos dignos de destacar en la ...ción presidencial que, con seguridad, ...rán un eco positivo en el concierto de ...ones pues reflejan la evolución que ha tenido ...rgo de estos años el concepto de lucha ... las drogas. Decimos evolución, porque no ...da que algunos de los puntos que han sido ...tos no son meros enunciados sino el ...to de la amarga pero aleccionadora expe...ia que ha tenido Bolivia en esta materia.

...Presidente Paz Zamora propuso que se ...con la doble moral con que se junga a los ...s países productores y se estudie la adop... de una estrategia mundial que controle "el ...ico internacional de las fórmulas y compo...s químicos, conocidos como precursores, ...ual rigor al que se emplea para regular la ...alización de la hoja de coca excedentaria". ...ido además claramente establecido que la ... no se produce solamente con coca sino ...ro componente, tanto o más importante, ... los precursores: "La hoja de coca es por ...sa".

...adderarse al narcotráfico como un mal ...ro, es justo que se lo enfrente a través de ...tegia mundial y no mediante presiones ...s a una de las partes, como es el caso del condicionamiento que pesa actualmente sobre nuestro país con relación a la erradicación de cultivos de coca.

La estrategia que se sugirió en el Vaticano tiene, como principal componente, la equidad y la corresponsabilidad pues parte de la tesis de que "tendrán que extremarse esfuerzos para controlar el comercio internacional de precursores, con igual rigor que el que se emplea para regular la comercialización de la hoja de coca excedentaria". Este planteamiento que ya llevó Colombia ante la Asamblea de las Naciones Unidas hace un par de años, no ha tenido la necesaria respuesta de los países que producen estos químicos.

Si ese mecanismo llegara a funcionar a nivel de los componentes primarios para la fabricación de la cocaína, debiera hacerlo también en lo que toca a los campesinos productores y los consumidores. Esto equivale a decir que se ponga el mismo énfasis en los problema de pobreza y marginalidad que impulsan el cultivo de la coca que en el drama moral y humano que afecta a quienes consumen la droga.

Sin duda que sería más sencillo controlar el problema del tráfico de drogas si éste obedeciera a un simple mecanismo de mercado, pero lo que mostró la Conferencia es que el uso cada vez más extendido de alcaloides, alcohol y otros productos sicotrópicos está íntimamente ligado a la crisis de valores que afecta a la humanidad. Los vertiginosos cambios tecnológicos, la competencia, el invidividualismo exagerado, las diferencias de ingresos y de oportunidades que se acentúan cada vez más, estan configurando un mundo donde la solidaridad y el amor son cada vez más escasos. Grave responsabilidad la que recae sobre padres, maestros y estadistas para conjurar a tiempo esos síntomas y sentar las bases para un modelo de sociedad más humano.

Balcón del Vaticano

Por Fr. Pedro de Anasagasti, OFM

Legisladores criminales

DOLOR DE CRIMEN

Trágica la postura de Juan Pablo II en el aeropuerto de Bañoas (4/6/1991), en su patria hacía tiempo desgarrada. Le rogó la vuelta de los criminales que practica nuestra generación, siempre con un pensamiento respaldo de la ley. Y con sinceridad desbordante señala los dos seres de asesinatos que se cumeten: oficialmente en nuestra sociedad, los permisibles por la guerra que trata de aplastar rápidamente a los enemigos, sin tener en cuenta el número de víctimas; y la procesión en continuo aumento de los inocentes arrasados en el vientre de sus madres.

Todas las guerras mortíferas hallan alguna justificación que engaña a las conciencias timoratas que obtienen las destrucciones operadas por los bombardeos: aniquilamiento de personas, de culturas, de civilizaciones, de realizaciones seculares.

"Es difícil no afirmar que nuestro siglo es el siglo manchado por la muerte de millones de hombres inocentes. Ha contribuido a ello la nueva forma de conducir las guerras, que consiste en una masiva lucha y destrucción de la población que no toma parte activa en la guerra. Basta recordar los bombardeos hasta el empleo de la bomba atómica, los campos de concentración, las deportaciones masivas de la población, concluidas con la muerte de millones de víctimas inocentes. Entre estos delitos permanecen particularmente desconcertantes los sistemas de extermínios de naciones enteras, únicamente por motivos de pertenencia a aquella nación o raza determinada".

Desea despertar el mundo para que, en toda guerra, contemple la destrucción y el exterminio y no sólo la vanidad de una victoria. Y expresa el sentimiento de la Iglesia que se inclina por la condenación de toda guerra por muy justa que parezca.

LA RAÍZ DEL CRIMEN

La actitud de Juan Pablo II de su Iglesia se expande con la declaración de un secreto para muchos: la raíz de todo crimen "está en la usurpación por parte del hombre de la autoridad divina sobre la vida y sobre la muerte del hombre".

Quiere inspirar una guerra en porque está convencido de que poner autoridad sobre sus adversarios a los que puede justamente aniquilar. Quien provoca un aborto es porque se cree dueño y dominador de una vida aún en el seno de una mujer.

Actuar ambos como si la vida aprisa fuera su propiedad, cuando no la es ni su vida personal. En inconsciencia, se imaginan equivocadamente que actúan con pleno derecho al eliminar un hálito de vida ajeno.

Juan Pablo II no sólo condena al particular que atentaría y asesina. Se enfrenta a los gobiernos cuyos parlamentos legislan el aborto o eutanásicos casos de muerte. Los coloca en fila y los funda mundialmente la manera da que sea un ciudadano o sea un parlamento quien legisle y ejecute un aborto, ya que en ambos casos se ha sustituido el poder divino con el poder puramente humano.

Las expresiones del Papa son antológicas, en cuanto surgen irreprimibles de las injerencias de los derechos humanos. Son contra los mismos gobiernos que se muestran defensores pudorosos de la ecología material e irracional, pero que legislan contra la ecología de la condición humana. Quisiéra en este siglo no se hayan escuchado denuncias de tan alto grado de sinceridad y valentía. "La raíz del drama pasado se ha extendido y diferenciado! Existe, además, la inmencia humana, los grupos, a veces "los grupos de presión", los campos legislativos que legislan la primacía de la vida al hombre sin nacido. ¿Existe una tal inmencia humana, existe un tal parlamento, que tenga el derecho de legislar el asesinato de un ser humano inocente indefenso? ¿Qué tenga el derecho de decir "es lícito matar", y hasta "es necesario matar", allí donde es necesario no matar, allí donde es necesario proteger y ayudar la vida?"

El Papa lo sabe. Todos lo sabemos. La Iglesia de los gobiernos "vertiendes", o han legislado el "es lícito matar" o están preparando un proyecto de ley. No hace falta señalar con el dedo, ya que los gobiernos se hacían sentido aludidos. Conciencias inspiradas por el hedonismo y el individualismo, pero a la Iglesia corresponde denunciar tamaño criminal de crímenes legal que abarca a millones de niños inocentes anualmente.

TUMBAS DE INOCENTES

A la calificación de vacíones detrás mencionada a aplausitos, añade Juan Pablo II un mapa desgarrador titulo: "Tumbas de inocentes". Quedó la encuesta para el futuro de nuestra civilización: "Enormes extensiones de nuestro continente se han convertido en la tumba de hombres inocentes, víctimas de crímenes. Y el crecimiento de los sistemas de aborto incluso a los que la propia madre no consiente el nacer, pertenecen, a buen confiando a la persona, para que les fuese quitada la vida incluso antes de nacer".

Hay quienes fabrican naciones tumbas de inocentes. Y quienes contemplan el macabro espectáculo, como si no tuvieran relación con niños. Igualmente culpables!

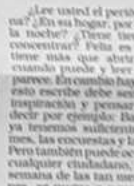

Fuera de foco

Por Manuel Vargas

Entre paréntesis

¿Lee usted el periódico en la oficina? ¿En su hogar, por la mañana o en la noche? ¿Tiene tiempo, se puede concentrar? Pelia es usted, que no tiene más que abrir estas páginas cuando puede y ver lo que mejor le parece. En cambio hay veces que quien esto escribe debe sentarse con o sin inspiración y pensar en un tema y decir por ejemplo: Basta de política, ya tenemos suficiente con los chismes, las encuestas y las entrevistas... Pero también puede ocurrir que, como cualquier ciudadano, al estar a una semana de las tan mentadas elecciones, se pugna a pensar: ¿Por quién debo votar? Pero esto lo dejaremos para el próximo domingo y decidamos de acuerdo a nuestro humor de fin de semana: ¿Despertamos descansados? ¿Dormimos lo suficiente? ¿Nos molesta el higado? ¿Hay arroziín y fríjol para el almuerzo?

Después uno sigue dando vueltas y cuando ya está entrando en onda suena el teléfono. Luego vuelve y ya no sabe qué hacer pues el tema tolavia no aparece y piensa que el lector piensa: ¿Pero hay tantos temas sobre los que se puede escribir? Por ejemplo sobre los dueños de los automóviles o los retratos del Presidente de la República. Pero eso es raer en política, aunque no aguante las ganas de citar una frase de Nabokov: "Los retratos de los presidentes no deberían ser más grandes que las estampillas del correo". Y esto me trae un mal recuerdo, porque yo tenía un amigo, o no tanto, un compañero de andanzas que llegó a obtener un buen cargo en el actual régimen y pense: Qué bueno, esta vez yo creo que él no me va negar un favor de vez en cuando. Pero esto da para comentar con un punto aparte.

El siempre se caracterizó por ser muy amigo de la cultura, consumidor con los libros, los conciertos, las fiestas de las iglesias coloniales, el cine y demás. Ya voy a lo bueno: su secretaria me recibe muy amable, le pido el favor (era cuestión de unos pesos en bien de la cultura). No, no puedo hablar con él, está en una reunión, pero dígame cuál es el asunto. Le explico esa cuestión de los pesos en bien de la cultura y recibo la respuesta: No, no se va a poder, usted sabe, no tenemos presupuesto, esta institución, como usted sabe... etc., etc. Entonces yo me despedí y pensé: Claro, esas cosas pueden suceder, nosotros creemos que el Estado es una vaca lechera, ¿por qué vamos a pensar siempre en favores?

Pasó el tiempo y me olvidé del asunto. Pero este mismo amigo fue el que me recordó ese pequeño incidente. Lo veía por todas partes, mientras iba a pie o en micro, en truf, de noche o de día. ¿Cómo era posible? Y era simpático mi amigo. Usaba una corbata roja y tenía los cabellos ondulados, la sonrisa, en fin, los lugares y estaba en la flor de su edad. Creo que hacía tiempo se divertía, pero eso no viene al caso. Digo que lo veía por todas partes... pegado a las paredes de las calles y las avenidas. Si siquiera era candidato. ¿Por qué lo filmó? ¿Cuánto costaría ese retrato a todo color, de ochenta por sesenta centímetos? No tengo idea, no sé de dónde salió el dinero, pero el gasto era con seguridad mucho más importante que ese pequeño favorcito en favor de la cultura. Aprendeir esta lección, y piensa más bien en otra cosa.

Por fin un momento de paz, pero todavía no sé cuál va a ser el tema de este artículo, en fin, bajemos un poquito esfuerzo, nada y recordemos lo que ha pasado durante la semana.

Grandes concentraciones, sí, fueron en la UMSA, todo lo mismo, decididamente estamos presos de las competencias y las carreras, los concursos y los campeonatos. Y no siempre he pensado que esta columna debería ser un oasis, un descanso en el difícil camino de los grandes problemas, y en especial de las quejas y las dificultades un cuento. Por lo tanto no, nada de retratos en las paredes, nada de concentraciones ni concursos. Paciencia, paciencia, un poquito más y llegaremos a nuestro objetivo.

Usted, lector, si comienza a leer un artículo y no le parece, lo deja a medias y se pasa a otro. ¿O me lambeis por obligación? No lo creo. En cambio aquí me tiene usted, bregando y bregando para salir al cruce, tiramos campesino que significa: Cuando encontramos con un burro, ya sea con el anadón o con la punta de bueyes, no podemos dejarlo a medidas a pesar del sol y del cansancio. Debemos salir al cruce y ahí recién podemos descansar, a la sombra de unos árboles, o tomar un guarapo o un mate de agua.

Con tal motivo, ya vamos llegando a nuestra medida, y tome todo esto, lector, como un simple pasatiempo, porque no hemos podido encontrar un tema digno para ser detallado, ilustrado o investigado. Sí, vamos que se oyeron, como dicen en el fútbol, pero ya pueda descansar, me despido de Ud. hasta la próxima, porque yo, ya he cumplido con las sesenta líneas y su pago.

...Biblia
...sus manos

...s de Pablo a los Roma...3 alS, 14 al 21)

...ncia que Dios me ha ...autoriza para decirles a ... cada uno de ustedes ...e estimen demasiado a ...s, sino dentro de lo ...e, y según los dones es...s que Dios les concedió. ...m el ejemplo de nuestro ... si es uno aunque tenga ...tarles, pero no todas tie...tisma función. Lo mis...tros, con ser muchos, ...mos sino un sólo cuer...cuerpo y dependemos unos ...s. Tenemos dones dife...gún la gracia que Dios ...s a cada uno. Si hemos ...o el don de profecía, ha...ecuerdo el don recibido. Si ...recibido la capacidad ...un servicio, hay que ser...que ha sido puesto para ...que enseñe. El que sabe ...ar, que de consejos. El ...buye, que dé sin medi...

...ligan a quienes los persi...ndigan y no maldigan, ...ce con los que estan ale...ren con los que lloran, ...en armonía unos con ...s busquen las grande...no más bien lo humilde. ...en en su propia sabidu...devuelvan a nadie mal ...procuren hacer el bien ...de todos los hombres. ...dado lo posible, en cuan...ustedes depende, para vi...con todos.

...e hagan justicia por us...mismos, queridos herma...gen que Dios sea el que ...ja la Escritura lo dice: ...ngaré, yo daré lo que ...ende", y añade: "Si tu ...o tiene hambre, dale de ...si tiene sed, dale de be...ciendo eso amontonarás ...sobre su cabeza. No te ...vencer por lo malo, más ...nce el mal a fuerza de ...

...ar manda que se preocu...Escribo bien, y el que ...a los necesitados, que lo ...con alegría.

Factores complementarios del desarrollo

Por Tomás Guillermo Elío

El crecimiento económico representado por el aumento consistente de la producción, altos índices de productividad y de competitividad en los mercados de exportación, dirigidos e impulsados por el empresario imbuido de iniciativa, imaginación, creatividad, espíritu de innovación constituyen elemento imprescindible para el desarrollo; pero no alcanzarán a cuajar en beneficio de la sociedad si no están acompañados del progreso social caracterizado por el deliberado incremento de la alimentación necesaria para la nutrición de los pueblos, la difusión de la educación, la defensa sistemática de la salud, la construcción de vivienda dotada de servicios de agua potable, sanitarios, electricidad, suficientes para garantizar la satisfacción de las necesidades básicas, son los factores del desarrollo armónico y equilibrado que, en su concepción moderna, no es espontáneo sino planificado, lo que supone la dirección de un gobierno inteligente.

El cuidadoso análisis de esta definición revelará al lector que, en nuestro tiempo, no es racional dejar el desarrollo librado a la ciega acción de las fuerzas del mercado. Es función del Estado conjugar adecuadamente el monto y la tasa de aumento de la población, la disponibilidad y tasa de utilización de los recursos naturales, el crecimiento del capital y la producción industriales, la producción de alimentos, la extensión de la contaminación ambiental (Los límites del crecimiento)

Al final del Siglo XVII el derecho divino de los monarcas cedió paso al empuje de la libertad y a la tolerancia religiosa como expresión de una sociedad voluntaria. Locke enunció la teoría del contrato social fundado en la igualdad de los seres humanos en pro de la seguridad general.

La versión de igualdad enunciada por Rousseau fue el punto de partida del progreso social racionalizado. El principio de dejar hacer y dejar pasar abandonado promovió el progreso social en aras del individualismo conjugado con el socialismo. Hume predicó el mayor bien para el mayor número. Los economistas comenzaron a enseñar que la riqueza, el comercio, el maquinismo eran hijos de la libre competencia. Darwin enseñó que la libre selección allanó el camino de la supervivencia de los más capaces. Reflexiones de John Maynard Keynes sobre el fin del Laizes Faire).

Tanto en cuanto hace a la libertad de empresa necesaria para garantizar el crecimiento económico. Todos cuantos tengan conciencia social invocan paralelamente, la libre negociación de los salarios con miras a asegurar un mayor índice de ingresos de los trabajadores, compatible con la capacidad de competencia en el mercado internacional y de precios remunerativos pero accesibles a los pueblos en el mercado interno. La garantía del libre juego de las fuerzas del mercado es particularmente beneficiosa para elevar la capacidad de consumo de los trabajadores dependientes de su salario, cuenta habida sin embargo de las limitantes que imponen las tendencias inflacionarias que crosionan el poder de compra de la moneda y del contrabando que tienden a invalidar la libre competencia al coactar la justa competencia de los precios internos. Todo ello apunta a conservar el más alto nivel de vida posible en una sociedad libre dotada de conciencia colectiva en que se garanticen los derechos humanos de educación, defensa de la salud y bienestar social en un marco de un constante proceso de expansión demográfica.

De lo escrito se colige que el desarrollo planificado es resultante del crecimiento económico adecuadamente coordinado con el progreso social.

Tomás Guillermo Elío, es catedrático de la República, escribe sobre relaciones, agricultura y política internacional.

...ENCIA
...ió fundado por ...e Cajías K. el ...mbre de 1952

Jefe de Redacción: Juan Cristóbal Soruco O.
Secretario de Redacción: Rolando Garvizu M.
Jefe área política: Pedro Glasinovic V.
Jefe área económica: Amanda Dávila T.

Jefe área social: Antonio Miranda S.
Jefe de Suplementos: Roy Bazán
Jefe área internacional: Miguel Longo M.
Jefe de producción: José A. Vera P.

Editora PRESENCIA S.R.L.
Gerente General: Lionel Claure Cardona
Impresores: Editorial LUX
La Paz - Bolivia

Avenida Mariscal Santa Cruz, Nº 2150
Casilla de Correo 3278 - Cajón Postal 10152
Central Telefónica: 372344
Telex 2659 BV - Telefax 391040

Comentario del Financial Times

Oferta japonesa relanza esperanzas para gasoducto

La posibilidad de que se concrete el gasoducto hasta Sao Paulo y los avatares del financiamiento para la planta termoeléctrica en Puerto Suárez son objeto de un comentario en una publicación mensual sobre temas energéticos, que edita el prestigioso diario londinense Financial Times y que por su actualidad traducimos para nuestros lectores:

En una visita de tres días al Japón, el presidente Jaime Paz Zamora aseguró el compromiso del saliente Primer Ministro, Toshiki Kaifu, de dotar 187,2 millones de dólares para financiar el largo y demorado proyecto al Brasil.

No se firmó ningún acuerdo formal, puesto que los funcionarios japoneses dijeron que el dinero -dividido entre $US 97,1 millones para la planta y 90,1 millones para el gasoducto de 560 kilómetros- dependía del apoyo del BID y del BM para los 2 proyectos.

Los funcionarios del gobierno boliviano se manifestaron optimistas porque el compromiso japonés, finalmente, descongelaría la contribución japonesa de un tercio para financiar el proyecto de gas.

A un costo de más de 600 millones de dólares, esta será la inversión pública más grande que Bolivia hará hasta el momento.

El gobierno japonés estaba reteniendo su apoyo debido a diferencias con el Grupo de los Siete, en su plan para perdonar la deuda bilateral a los países en desarrollo más pobres, pero Bolivia ha prometido cumplir todas sus obligaciones crediticias con el Japón, pese a que negocia la condonación de su deuda con todos los demás países industrializados.

Escépticos en La Paz comentaron que un Primer Ministro que estaba dejando el gobierno no hizo nada más que extender una promesa, pero el ministro de Planeamiento, Samuel Doria Medina, que acompañó al presidente en su viaje, dijo que el Japón "había dado una clara respuesta despejando cualquier duda sobre su participación", y el ministro de Informaciones Mario Rueda pidió a los periodistas bolivianos que revisen el diccionario a tiempo que insistía en que los japoneses hicieron un compromiso y no una promesa.

Todas las miradas giraron rápidamente hacia el BID y particularmente al Banco Mundial, conocidos por alentar serias dudas sobre el compromiso brasileño hacia el proyecto.

Los funcionarios locales del BID emitieron señales positivas, pero según se supo el Banco Mundial quiere garantías más firmes por parte del Brasil, sobre la forma en que pagará la electricidad que le provea Bolivia. El congreso brasileño tiene aún que aprobar una ley, dando a "Electrosul" una línea de crédito del Tesoro que permitirá agilizar los pagos. Y Brasil tiene todavía que conseguir financiamiento internacional, para nuevas líneas de interconexión que le permitan absorber la electricidad boliviana.

A SAO PAULO

El anuncio de la decisión japonesa dio lugar a que se actualicen propuestas para que Bolivia aumente el diámetro del gasoducto, previsto en 20 pulgadas, a fin de permitir el suministro de grandes cantidades de gas a Sao Paulo, el mayor mercado latinoamericano de ese energético.

El máximo experto boliviano en gas, el ex-ministro Carlos Miranda, ha planteado desde hace tiempo que Bolivia estaría realizando una erogación muy fuerte, simplemente para alimentar una planta eléctrica de 300 millones de dólares que sólo absorbería 115 millones de pies cúbicos diarios de gas.

Tal como está previsto actualmente, el gasoducto de 20 pulgadas podría transportar 400 mpc de gas, que permitiría que lleguen a Sao Paulo sólo 270 mpc diarios de gas. Miranda afirma que un gasoducto de 24 pulgadas, que sólo costaría 60 millones de dólares extras, permitiría exportar 400 mpc al Brasil, un volumen más competitivo que haría posible una reducción en el precio.

Al presente, Brasil sólo se comprometió a comprar electricidad, pero las esperanzas bolivianas de que su gas llegue algún día a Sao Paulo fueron actualizadas por el viaje al Brasil del ministro de Energía, Herbert Müller. A su retorno, dijo que el gobierno brasileño estaba reconsiderando el que Sao Paulo compre gas.

Sin embargo, Müller añadió que eso dependería de la negociación de volúmenes y precios, que a su vez dependen de estudios técnicos que deberán llevar a cabo los brasileños.

Funcionarios del gobierno esperan a la delegación del Brasil para empezar las discusiones sobre las posibles ventas de gas, que los analistas creen que podrían empezar dentro de los próximos 5 años.

Al igual que la oferta japonesa nada está escrito, pero los funcionarios bolivianos basan su optimismo en declaraciones del ministro brasileño de Infraestructura, Joao Santana, de que Brasil preferiría comprar gas boliviano. Señalan que Santana anunció la creación de una nueva compañía de gas "Sao Paulo Gas", formada por Petrobras y compañías del sector privado, para distribuir el gas importado de Bolivia.

Los bolivianos esperan también que la nueva compañía pueda financiar la construcción del gasoducto entre Sao Paulo y Puerto Suárez, localidad donde estará ubicada la planta de electricidad.

Bolivia está desesperada por encontrar nuevos mercados para su gas, debido a que su actual contrato con Argentina, por 215 mpc de gas diarios, concluye el próximo mes de mayo.

El gobierno cifra sus esperanzas en la presión que se ejerce sobre Brasil para que importe más gas.

BRASIL SE MUEVE

Entretanto, Brasil por su parte pone los toques finales a un acuerdo, que permitiría a Bolivia acceder al necesario financiamiento de 600 millones de dólares para el gasoducto y la planta termoeléctrica alimentada por gas. Brasil tiene que garantizar que comprará un mínimo de 10 millones mensuales de electricidad durante el primer año. A cambio de esa cooperación, Brasil tendría acceso al gasoducto y a procesar contratos previamente reservados para firmas bolivianas.

El mes pasado en Washington, el presidente del BID Enrique Iglesias alentó al gobierno de Sao Paulo, Fleury, a proceder a la construcción de un gasoducto para el gas boliviano, dándole a entender que el financiamiento del BID estaría resuelto. El interés del BID está en desarrollar el mercado de gas boliviano, a fin de disminuir la dependencia de este país sobre el tráfico de cocaína.

El hecho es que Sao Paulo es el único gran mercado real existente.

Tanto el BID como el BM se han mostrado dispuestos a financiar el gasoducto, desde que los industriales de Sao Paulo indicaron que también suministrarían capital y que no dejarían esa iniciativa al agobiado Tesoro del Estado brasileño.

(Tomado del Informe Internacional sobre Gas, del FINANCIAL TIMES de Londres, del 31 de octubre pasado)

Misión de Brasil permanecerá tres días en La Paz

Comienzan negociaciones para venta de gas al Brasil

Comienzan hoy las negociaciones para concretar la ampliación del programa de integración energética entre Bolivia y Brasil. Con esta finalidad llegó al país una misión de alto nivel encabezada por el presidente ejecutivo de PETROBRAS, Ernesto Teixeira Weber.

De acuerdo con informaciones oficiales, difundidas la semana anterior, Bolivia será el principal proveedor de energía eléctrica a tres estados fronterizos de ese país, así como de gas natural a Sao Paulo y Minas Gerais.

Otro objetivo es concretar la suscripción de un contrato de operaciones con Yacimientos Petrolíferos Fiscales Bolivianos (YPFB), en el marco de la Constitución Política del Estado y la Ley de Hidrocarburos, para desarrollar proyectos de inversión de riesgo en exploración y explotación de petróleo y gas natural.

Una misión técnica de PETROBRAS trabaja con autoridades de gobierno y ejecutivos de YPFB desde el pasado viernes, en la revisión de los avances logrados en el programa de integración energética que suscribieron los presidentes de Bolivia y Brasil en 1989.

El ejecutivo de esa empresa llegó presidiendo una misión técnica, para reunirse con un equipo de trabajo de YPFB en las ciudades de La Paz y Santa Cruz.

De acuerdo con una agenda de conversaciones que establecieron los ministros del área energética de los dos países, las empresas estatales de petróleo deben encarar el análisis, tanto del programa de integración energética como de la venta de gas a Sao Paulo, y la posible llegada de PETROBRÁS a Bolivia, con capitales de riesgo para exploración petrolera a partir de 1992.

Las deliberaciones que comienzan hoy, se constituyen en la segunda ronda que encaran los dos países en materia petrolera.

El ministro de Energía e Hidrocarburos, Herbert Müller, adelantó que el gobierno de Collor de Mello tomó la decisión política de cambiar la matriz energética, especialmente en el área de Sao Paulo, a fin de para preservar el medio ambiente y defender los sistemas ecológicos de la región.

La representación brasileña está conformada por los siguientes ejecutivos:

Luiz Eulalio de Bueno Vidigal Filho, de COBRASMA; Guilherme Quintarilha de Almeida, de ESPAGFLEX; Ernesto Teixeira Weber; de PETROBRAS; Luiz Apollonio Neto, de CONGAZ; Olacyr de Moraes, del Grupo Itamaraty; Adhemar de Barros, Grupo LACTA; Maurilio Biagi, del grupo Zanini; José Eduardo Prasca, de Azevedo y Travassos; y Ricardo Queiroz Galvao, de la constructora Queiroz Galvao.

Estará conformada también por el secretario adjunto de Energía del Ministerio de Infraestructura, Eugenio Nancini; el vicepresidente del grupo Itamaraty, Jose Roberto Ferreira, y por el secretario de Energía del Estado de Sao Paulo, Jose Fernando da Costa.

BANCO CENTRAL DE BOLIVIA

TASAS DE INTERES Y COMISIONES ANUALES EFECTIVAS PONDERADAS DEL SISTEMA BANCARIO
Correspondientes a la semana finalizada el: 30 de noviembre de 1991

(En Porcentaje)

BANCOS	MONEDA NACIONAL C.E.V.		MONEDA NACIONAL C.E.V.		MONEDA EXTRANJERA		COMPARADOR
	TASA DE INTERES	TASA DE COMISION	TASA DE INTERES	TASA DE COMISION	TASA DE INTERES	TASA DE COMISION	Comisiones por Ventas Bs. Dólar Fuente: CB ofic.
	Nominal Anual	Efectiva Anual	Nominal Anual	Efectiva Anual	Nominal Anual	Efectiva Anual	B/V B/C
BOLIVIANO		15.00	15.00		7.00		1.00
BOLIVIANO NACIONAL							
CONTINENTAL	42.00	50.41	24.00				
LA PAZ	36.00	43.20	24.00			6.00	
MERCANTIL	36.00					7.00	
SANTA CRUZ	36.00	21.00	24.00				
SUDAMERICANO	36.00	46.00		27.00			0.00
ECO SUR							0.00
BANCO SUR	36.00						0.00
NACIONAL							0.00
PROCREDIT	45.00			32.00			0.00
CITIBANK	36.00						0.00
BANCO DE LA NACION ARGENTINA					20.00	1.00	
BANCO DE LA NACION ARGENTINA +							
BANCO DE LA NACION ARGENTINA C.A.		21.00	21.00		12.00	1.70	3.00
BANCO DE LA NACION ARGENTINA C.A. +			21.00		12.00		2.00
BANCO DE LA NACION ARGENTINA C.A.					12.00		
BANCO DE LA NACION ARGENTINA C.A. +					12.00		
BANCO DE LA NACION ARGENTINA C.A.	36.00						
PROMEDIO DEL SISTEMA	40.22	41.34	20.70	18.94	27.00	20.70	20.93	7.00	11.30	4.76	2.75

Tasa Anual Efectiva: es calculada como si tuvo ocurrido hasta más veces y capitalizan, analizando anticipo financiero de interés compuesto, las tasas que reportan los Bancos, representan el promedio ponderado diario de operaciones de activo Mag.

B/V : Bs. Vol. en mantenimiento de valor
B/C : Bs. Vol. en mantenimiento de valor
Fuente Extranjera.
C. Ofic. : Cambiario.

* Sin mantenimiento.

Proselitismo político obstaculizó a la campaña de vacunación

Al inaugurar la jornada, el vicepresidente Ossio pidió cuidar la salud de los niños. Indiferencia de padres de familia ocasionó ausentismo de niños.

La jornada de vacunación de ayer se cumplió en un marco de intenso y desesperado "proselitismo político". La inmunización de niños menores de cinco años contra la poliomielitis, difteria, tétanos y coqueluche se dio paralelamente a las campañas pre-electorales.

En horas de la mañana se han desplazado por la ciudad de La Paz grandes caravanas de vehículos, que antes que favorecer la jornada de vacunación han impedido su normal desarrollo.

Mientras algunos puestos de vacunación instalados en La Paz no contaban con el mínimo refrigerio, ni agua para dar a los niños la vitamina A, los partidos políticos que tercterarán en las elecciones municipales del próximo domingo gastaron muchos recursos económicos, movilizando contingentes de adeptos por todas las zonas.

LA VACUNACION

Cuidar la salud de "los más pequeñitos de nuestro país" es una obligación que todo ciudadano debe asumir. En esta acción está inmerso el futuro del país. Por lo tanto, "es tiempo de despertar y preocuparnos por los niños", demandó el vicepresidente de la República, Luis Ossio Sanjinés, en ocasión de inaugurar la campaña de vacunación efectuada en la víspera.

La jornada se realizó con diferentes matices en cuanto a los resultados obtenidos. Así, por ejemplo, hasta las 2 de la tarde, un puesto móvil en la avenida Buenos Aires logró vacunar sólo a 10 niños; en los puestos ubicados en diferentes zonas de ese distrito vacunaron un mínimo de 5 niños y 30 como máximo. El caso del Centro de Salud de La Paz es excepcional, pues a esa hora se vacunó a unos 80 niños.

No obstante, esas cifras no son totales según las autoridades de la Unidad Sanitaria, en la tarde y parte de la noche la asistencia de los padres de familia y sus niños aumentó.

El balance de la enfermera Flora Sandoval, ubicada en la Garita de Lima, es que hubo poca asistencia comparada con otras gestiones, pues la asistencia de los niños a los puestos sólo fue para vacunas de "refuerzo".

Por su parte, María Luz Terrazas recordó que en las campañas de años anteriores, sobretodo en las de la Unidad Democrática Popular, fueron masivas; "cualquier cantidad de gente asistía", señaló.

Al tratar de justificar el ausentismo, dijo que se desarrolló el Programa Ampliado de Inmunizaciones (PAI) de manera regular durante todo el año, lo que podría ser la causa de la indiferencia, porque los niños ya están vacunados.

EPIDEMIOLOGIA

El director de Epidemiología, Roberto Vargas, consultado sobre el resultado de la campaña, aseguró que se trabajó intensamente para garantizar el funcionamiento de los puestos de vacunación en todo el país.

No obstante, reconoció que en las ciudades de Cochabamba, La Paz, Oruro, Potosí, y Tarija se realizaron manifestaciones políticas que, de alguna manera, impidieron la asistencia de los niños a los puestos de vacunación.

Vargas no quiso adelantar criterios sobre el porcentaje de cobertura de la vacunación y señaló que dentro de 3 días se podrá conocer el resultado, luego que las respectivas unidades sanitarias hagan su informe al Ministerio de Salud.

Comenzará hoy en La Paz primer congreso pedagógico de la COB

- Se trata de lograr una propuesta sólida y real que permita el cambio y superar la postración en que se debate el sistema educativo vigente.

La Central Obrera Boliviana (COB) iniciará hoy en La Paz su congreso pedagógico, destinado a la formulación de una propuesta sólida, real y de alcance popular, para ser presentada ante el congreso nacional, que sobre la materia auspiciará el Ministerio de Educación y Cultura, y se efectuará del 3 al 9 de febrero del año venidero.

Aproximadamente 350 congresales, entre titulares y adscritos de los diversos organismos afiliados a la COB y de instituciones populares, participarán en las jornadas de análisis y discusión del tema, que se prolongarán hasta el viernes de esta semana.

Un comunicado del máximo organismo sindical boliviano, dirigido a la opinión pública, da cuenta de la realización del mencionado congreso pedagógico, donde se ratifica la participación de todos los sectores de trabajadores y del pueblo aglutinado a su alrededor.

Se afirma: "La realización de ese importante evento marcará un hito histórico en la lucha de los trabajadores por defender la educación fiscal y gratuita, dotando al pueblo de una propuesta educativa que permita cambios cualitativos y cuantitativos en el sistema educativo, garantizando la fuente de trabajo de los maestros y la incorporación de los enormes contingentes de niños y jóvenes marginados de la educación boliviana".

En lo correspondiente al carácter fiscal y gratuito que debe tener la educación en el país, dirigentes de la COB se refirieron en diversas ocasiones que será uno de los tópicos de mayor análisis en el congreso que comenzará hoy, por estimar que eso es básico para la propuesta que debe surgir del mismo.

Eso está en relación con la pretensión que se ha atribuido al gobierno, de querer privatizar la educación en el país. En 1986 intentó traspasarla a los gobiernos municipales y a las corporaciones regionales de desarrollo, bajo el rótulo de "descentralización", lo cual fue interpretado como un intento de rehuir la obligación constitucional que tiene el Estado para dirigirla, administrarla y solventarla económicamente.

Al presente, el actual gobierno mantiene también el propósito de "descentralizar" la educación, pero no ha dado a conocer los alcances ni los mecanismos que utilizará para realizarla. En todo caso, los trabajadores y sectores populares manifestaron, desde un comienzo, su cerrada oposición a esas pretensiones y exigen que el Estado cumpla con su deber de fomentar directamente la educación gratuita.

PROPUESTA

Entretanto, la comisión de educación de la COB, dirigida por Noel Orozco, se ha mostrado optimista en cuanto a la realización del congreso y a sus posibilidades para alcanzar una propuesta coherente con los intereses de la nación, y así contar con una educación eficaz que a su vez haga posible la formación "del hombre nación, del hombre pueblo".

Los integrantes de dicha comisión coinciden en apuntar que la preocupación de la COB por una educación popular y de formación integral no es reciente, sino que data de tiempo atrás. Las primeras inquietudes se perciben en el congreso nacional de educación que propició en 1988, donde se debatieron los planteamientos de los diversos sectores laborales y populares, y surgieron los lineamientos filosóficos y estratégicos para un nuevo sistema educativo.

Consiguientemente, la finalidad del congreso que hoy se iniciará será -según esos dirigentes- la de articular aquellas líneas fundamentales con las técnico-pedagógicas estudiadas y ensamblarlas, para sacar la tesis o propuesta única que se presentará al anunciado congreso nacional de educación.

Finalmente, se reiteró la necesidad de la nación de contar con un sistema educativo que garantice la formación de un "nuevo hombre", capaz de defender y mejorar a la patria.

"Es un esfuerzo colectivo que, al traducirse en propuesta, no debe considerarse como presentada únicamente al gobierno sino al pueblo en general", subrayaron los componentes de la comisión de educación de la COB.

de Corresponsales
Canelas Alurralde

Alcaldía impulsa "grandes proyectos" para ejecutarlos el 92

ORURO, 24 (PRESENCIA).- La Alcaldía impulsa la ejecución de importantes proyectos para la gestión 1992 con apoyo financiero de organismos internacionales. La información fue confirmada por el alcalde Jorge Aillón Zambrana, quien dijo que "dejará varios proyectos en marcha que ejecuten sus sucesores".

Explicó que su administración impulsa la ejecución de un Programa de Saneamiento Básico para Oruro: el actual sistema de alcantarillado data de 1928 en el casco viejo y cubre un área de 300 hectáreas, con una red de ampliaciones mínimas. En la mayoría de las arterias el agua es caótico y obsoleto puesto que data de 66 años.

Para lograr su renovación se presentó el estudio técnico preliminar al Ministerio de Planeamiento y Coordinación, para que este a su vez, financie la confección del estudio del proyecto a diseño final que tendrá un costo de 380.000 dólares, financiado por el Banco Interamericano de Desarrollo (BID) a fondo perdido.

El proyecto cuenta con un plan maestro a corto, mediano y largo plazo, garantizando una vida útil de 85 años para cubrir el 80 del 90% del área edificada de la ciudad, con la instalación de un nuevo alcantarillado pluvial y sanitario. El proyecto se encuentra en el Ministerio de Planeamiento y a través del Fondo Nacional de Desarrollo Regional, se aprobó la consultoría del BID y se estima que demandará una inversión mínima de 25 millones de dólares para su ejecución.

Otro proyecto prevé la recastratación urbana, porque a la fecha del censo de los contribuyentes, sólo el 30% pagan impuestos al Municipio, para recaudar 4 millones de bolivianos. Para realizar el proyecto se invirtieron 40.000 bolivianos, pero, esto permitirá generar un ingreso de 12 millones de bolivianos con el cobro total de los impuestos emergentes del censo catastral, que constituye un mecanismo de fortalecimiento municipal.

Para solucionar el problema de la obsolescencia de los equipos municipales se presentó otro proyecto ante el gobierno del Japón, que busca lograr la donación de 80 vehículos de diferente capacidad y tonelaje hasta fines de 1992.

El equipo de la Alcaldía, dijo Aillón Zambrana, data del año 1942 y funcionan 2 de los 9 equipos pesados entre tractores, motoniveladoras, palas mecánicas, retroexcavadora, con gastos elevados en repuestos que demandan una gran inversión. Del parque automotor compuesto de 62 vehículos funcionan sólo 3 carros basureros y 2 cisternas, además del carro "aguatero" y otro "camalero", este último para el transporte de carne del Matadero Municipal a los centros de venta.

s de la Ecología

s últimas semanas se han cumplido una serie de actividades ionadas con el tema de la ecología y el medio ambiente.

preservación de la riqueza natural y animal es parte componente esta y se requieren actividades donde se puedan apegar con or eficiencia.

fotografía estudiantes plasman murales expresamente habilitados, con el fin de incentivar en la juventud el cuidado de nuestro biente, donde lamentablemente la serie de productos insanos y tos de productos prohibidos aún circula por nuestra América tina.

Beraltа

Director del CDF niega que haya extracción de madera

RIBERALTA, 24 (PRESENCIA).- El director del Centro de Desarrollo Forestal Sergio Salazar negó que haya extracción de madera con autorización de su oficina. Afirmó que "si hay tala es ilegal y clandestina, sin autoridad ha puesto en vigencia la ley forestal. Se hace control permanente en los ríos y carreteras. Toda madera es decomisada. Mi autoridad no ha extendido permiso a ninguna persona particular para la extracción de madera", enfatizó.

Las comunidades rurales han denunciado que algunas personas están talando enormes cantidades de madera.

Un informe que dispone PRESENCIA, realizado por tres inspectores, evidencia este hecho ya que en diversas fechas señalan haber visto camiones con madera, quienes presentan autorizaciones para la extracción.

Dichas autorizaciones son presentadas a veces en papel sellado, otras veces y otros en simple papel con firma y sello del director del CDF.

Por su parte los guardas forestales manifiestan en su informe que los madereros extraen su materia prima, posteriormente en los camiones pesados trasladan esa materia a otros lugares y cuando los guardas pasan en los respectivos controles, no tardan los propietarios ni 24 horas para entregar la autorización correspondiente en forma legal.

Una comisión interinstitucional comprobó la tala indiscriminada y hizo escala sobre la carretera a Guayaramerín, aunque el director del CDF indicó que aún no se logró decomisar madera hasta el lunes.

Protesta

El sindicato de motosierristas protestó por esta anomalía, por cuanto ellos no les permiten el corte de madera.

Resolución de décima reunión nacional

Empresa privada participará en los fundamentos socio-económicos

COCHABAMBA, 24 (PRESENCIA).- Los empresarios privados del país ratificaron en su décima reunión nacional de presidentes y secretarios ejecutivos de las Federaciones Departamentales de la Empresa Privada, participar de los fundamentos y crecimiento de la economía nacional con justicia social.

La reunión sirvió para hacer un amplio análisis en los aspectos económicos, sociales y políticos del país, cuyos resultados finales serán entregados para conocimiento público a través de la Confederación de Empresarios Privados de Bolivia.

El presidente de los empresarios privados de Cochabamba, Ruddy Rivera presidió las deliberaciones, demandando de todos los miembros de la organización del país "una participación ampliada de la empresa privada en los planes de crecimiento de la economía boliviana"

El presidente de la Confederación de Empresarios Privados, Carlos Cabro Gabriel ratificó que en estas reuniones de los dirigentes regionales se hacen análisis profundos sobre la situación actual de la política, la economía y la situación social del país.

La reunión culminó hoy con la elaboración de un tríptico completo a la Confederación, la cual brindará en días más un resumen de sus resultados, para conocimiento público.

La Federación Departamental como un aporte al fortalecimiento de la institución nacional de la empresa privada, inauguró su sede social en un edificio remodelado con el aporte de sus socios con la implementación de equipos modernos de administración y computación.

Sucre

Proselitismo termina el miércoles

Por Sixto Valdez Cueto

SUCRE, 24 (PRESENCIA).- Un inusual fin de semana vivió la Capital de la República. Avenidas, calles y plazas se vieron invadidas por militantes de las cuatro fuerzas políticas locales. Enarbolando las banderas de sus partidos, vociferando consignas triunfalistas intentaron convencer que sus candidatos son los llamados para ocupar la comuna; y en forma apasionada proclamaron a sus líderes que se hallan en pos de conquistar la silla municipal.

TRABAJO COMUNITARIO

El Movimiento Bolivia Libre, el partido con más posibilidades de ocupar el primer lugar durante los comicios municipales del domingo siguiente, logró convocar a unas 4.000 personas en la llamada "minkalunu", es decir el trabajo comunitario, una práctica arraigada en la vida de muchos habitantes del área rural.

Esa iniciativa -parte de su proselitismo- sirvió para continuar con las obras del parque José Antonio de Sucre que está siendo contruido en una zona periférica. Según las explicaciones técnicas será mucho más grande y moderno que el tradicional e histórico parque Simón Bolívar ubicado frente al imponente edificio de la Corte Suprema de Justicia.

Mujeres, hombres, jóvenes y niños portando picos y palas, trabajaron durante cuatro horas bajo un fuerte sol. Prestidos por sus principales candidatos, entre ellos Franz Barrios, Juan Del Granado y otros, los "emebistas", posteriormente, organizaron un festival folclórico ante la presencia de centenares de personas agotadas por la labor comunitaria.

CARAVANA DE CAMIONES

Entre tanto la Unidad Cívica Solidaridad (UCS), congregó cerca de 3.000 personas en una de las avenidas de esta capital. Una caravana de 100 camiones de alto tonelaje -expresamente contratados por este partido- presidió los actos de recepción el industrial cervecero Max Fernández quien como es habitual arribó en una avioneta privada.

Vociferando: "UCS la fuerza que crece", los "ucesitas" recorrieron calles y avenidas. Tras esa caravana ruidosa, por los bocinazos y el estallido de petardos, el fundador de la UCS y su candidato a la alcaldía sucrense, Mario Ramírez fueron proclamados en medio de banderas celestes y blancas. Curiosamente detrás del escenario donde se encontraban los militantes y dirigentes de Unidad Cívica Solidaridad se imponía una enorme imagen pintada del principal candidato del MIL, Franz Barrios que generó una serie de anécdotas.

Por ejemplo cuando los partidarios de la UCS gritaban incansablemente: "¡UCS!, ¡UCS!", no faltó un transeúnte que dijo: "Sí, **use ese** para votar el domingo" y señalaba con su dedo el gigante cartel de Franz Barrios.

LA MARCHA DEL AP

Por su lado, los militantes del Acuerdo Patriótico también organizaron una larga caravana de movilidades. Encabezado por los dirigentes nacionales Oscar Eid Franco y Guillermo Furtún, el proselitismo de los "oficialistas" que postulan a la Alcaldía al periodista de radio La Plata, Aldo Quaglini, consistió en la visita a muchos barrios capitalinos.

Elevando banderas con los colores, anaranjado, azul, negro y rojo, varios parlamentarios, funcionarios de todo rango y militantes, aseguraban a través de altavoces que "Aldo es la solución" para una ciudad que debe crecer ordenadamente. La transmisión directa de una emisora local acompañó la campaña del Acuerdo Patriótico.

"GONZALO ESCUCHA"

Otro de los partidos políticos que emprendió con agresividad su proselitismo fue el Movimiento Nacionalista Revolucionario que paradójicamente sólo ha promocionado a su primer candidato a concejal: Gonzalo Urquizu Arana.

Entonando la antigua canción movimientista: "Viva el movimiento gloria a Villarroel", los "emerrristas" también protagonizaron una caravana de movilidades. Un taxista llegó a comentar que este partido "regaló gasolina" para que detrás de los movimientistas "se vinieran en retahila y se unan con bocinazos a la campaña política".

Paralelamente el MNR colocó varios carteles horizontales en la céntricas calles y avenidas e incrementó su publicidad televisiva y radial con la frase: "Gonzalo escucha, vota por la rosada".

IU Y CONDEPA

Los dos únicos partidos políticos que no mostraron mayor despliegue publicitario y proselitista son la Izquierda Unida (IU) -que se limitó a difundir un "jingle" radial invitando a votar por "el candidato sencillo y honesto, Julio César Sandoval" y Conciencia de Patria (CONDEPA), que también sólo difunde un spot televisivo en el que nada resalta la imagen de Palenque y no así la figura de Saúl Haas, su candidato en Sucre.

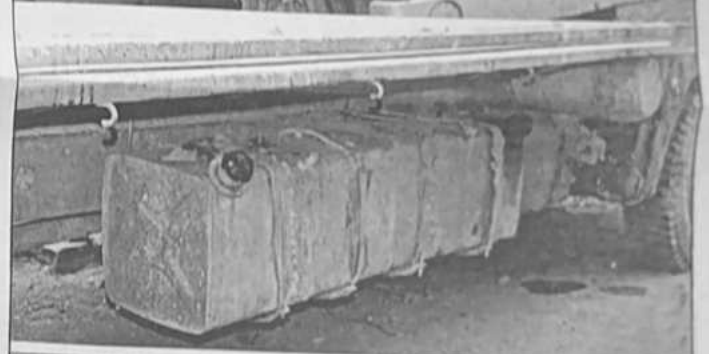

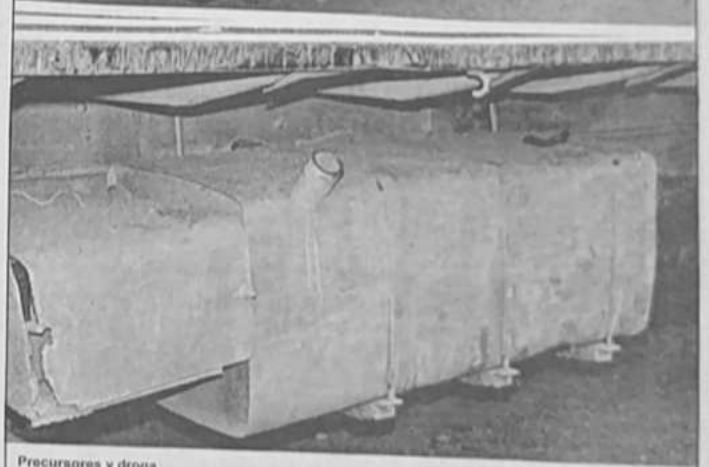

Precursores y droga

Foto: Freddy Quiroga Meneses

La Fuerza Especial de Lucha Contra el Narcotráfico afirmó que Oruro se convirtió en la ciudad puente del narcotráfico. Varios operativos culminaron con buenos resultados y en el último se logró el decomiso de 11 kilos de pasta base de cocaína, 600 litros de acetona y la detención de cuatro componentes de una red de traficantes de precursores y droga. La utilización de camiones con toneles adicionales como el que se ve en la fotografía, se los utiliza como depósitos de los precursores.

El comandante de la Fuerza Antidrogas de la ciudad de Oruro confirmó la detención de un presunto cabecilla, Crescencio León Quenamedio, de una red de traficantes de precursores y droga que operan en Chile, Perú y Bolivia.

Confirmó, asimismo, la detención de Roberto Herrera Mamani comprador de los precursores en Chile, quien también contruió los servicios del camión LSF: 520, especialmente preparado con toneles especiales para la ilícita actividad. De todas maneras prosiguen otras investigaciones para esclarecer los mayores datos posibles.

Oruro

Para evitar contaminación

Alcalde municipal gestiona traslado de Fundición Peró

ORURO, 23 (PRESENCIA).- Para evitar un grave problema de contaminación ambiental en pleno radio urbano, el alcalde Jorge Aillón Zambrana, anunció aquí el traslado de la Planta Metalúrgica Peró. La fundidora está ubicada en la zona sur de la ciudad de Oruro y se requieren por lo menos $us 150.00 para su traslado a otro sector.

El traslado se realizará en 1992, según el estudio de factibilidad realizado por la consultora Euro-Latina, contratada por la fundición Peró para atender el pedido del alcalde Aillón, en nombre del pueblo de Oruro.

Según el propietario de la fundidora privada, Fernando Peró, "la consultora Euro-Latina, con experiencia en estudios de saneamiento ambiental, ha recomendando se traslade el horno de volatilización a otra zona, evitando así molestias a la población vecinal circundante, cuyo costo establece en 250.000 dólares".

Agrega que "en este sentido, la Fundición Peró, ha tomado la decisión de trasladar el horno de volatilización en 1992 a la zona industrial más conveniente y para hacer realidad este plan debemos contar con la decidida colaboración de la Alcaldía Municipal y de todas las autoridades del gobierno departamental y vecinal".

El propietario de la fundidora Peró pide señalar la zona más adecuada para el nuevo emplazamiento de esa planta metalúrgica y la cooperación para identificar la fuente de financiamiento que haga posible tal traslado, en el plazo previsto.

La Fundición Peró, para efectos del traslado, asignó 100 mil dólares de sus recursos propios. El resto, o sea 150 mil dólares, deben ser financiados de una organización internacional que permita la suma en plazo prudente y a bajo interés. El traslado de la Fundición Peró, no costará nada a la Alcaldía Municipal.

La gestión iniciada por el alcalde fue respaldada por los ejecutivos que trabajan en la consultora Euro-Latina. Al margen de su condición profesional, se identificaron con la inquietud y el anhelo de por lo menos 40.000 personas entre adultos, niños y ancianos, que viven en la populosa zona de Agua de Castilla.

Se realizaron gestiones paliativas para resolver el problema de la contaminación ambiental que surge del proceso metalúrgico cuyo componente más notorio es el anhidrido sulfuroso que en contacto con el aire húmedo se convierte en partículas de ácido sulfúrico, dañino para la salud de la población.

El alcalde Aillón, al confirmar la versión, dijo que es ponderable la decisión de los ejecutivos de la Fundición Peró y justificó su petición de ayuda de las entidades orureñas para que el problema sea resuelto.

Anunció que el lunes próximo llevará el estudio de factibilidad al Fondo Nacional del Medio Ambiente (FONAMA), para hacer posible el financiamiento a fondo perdido, de 150 mil dólares que requiere Peró para concretar el traslado de su planta.

Indicó que conversó con funcionarios de FONAMA y que halló un buen ambiente para cooperar a Oruro y que "se trata de un logro que tiene que llenar de satisfacción a los orureños, especialmente a los vecinos de la zona de Agua de Castilla, donde se realizaron estudios médicos que evidenciaron la existencia de malformaciones y afecciones por efecto de los gases tóxicos que emanan de la fundidora".

Diócesis de Oruro celebra la Semana de la familia

ORURO, 24 (PRESENCIA).- Destacando la importancia de la persona humana y la célula esencial de la sociedad, a partir de hoy (ayer), la Diócesis de Oruro celebra la "Semana de la Familia". El hombre se constituye así en la presencia y en el intérprete de Dios en su vida y en su medio para crecer en su condición y realidad de "imagen y semejanza de Dios".

"Dios ha creado al hombre, llamándolo a la existencia por amor, lo ha llamado al mismo tiempo al amor. Dios es amor y vive en sí mismo un misterio de comunión personal de amor", dijo Braulio Sáez García, Obispo de Oruro, al inicio de la celebración exhortando a los católicos para que vivan está semana, en todas las parroquias en espíritu de reflexión.

Invitó a las familias orureñas a fortalecerse en el amor filial, el amor entre padres e hijos, el amor conyugal y, lo más importante analizar la responsabilidad de la familia para la construcción de un nuevo mundo y de una nueva sociedad.

Dijo que Dios crea al hombre con capacidad y suma de posibilidades, con medios y auxilios que lleva en sí mismo, él puede y debe encontrar en su medio familiar, en su medio social elementos y apoyos para ayudarse a crecer, a ser más, a ser persona, a realizarse en plenitud.

Para la realización de esta tarea y de toda su misión, Dios lo hace libre; por tanto, capaz de comprender y decidir según el medio y la disponibilidad, a la luz del Plan de Dios, por eso las familias son núcleos sociales, donde deben nacer las vocaciones sacerdotales y religiosas, acotó.

Reiteró que "constantemente, estamos detectando y viendo la falta de vocaciones de nuestra Iglesia. Creo que es la familia la que tiene que descubrir que son ellos los formadores de esas vocaciones, los inculcadores de ese sentido religioso que tiene que reinar en el joven para ponerlo al servicio de los demás, para ser un ministro de Cristo y para ser testigo del reino dentro de nuestra Iglesia".

La celebración de la semana familiar se inicio hoy (ayer), con una ceremonia concelebrada presidida por el Obispo de la Diócesis, monseñor Braulio Sáez García, quién invitó a los cristianos a vivir en la unidad de Cristo, haciendo de nuestra familias unidas, familias que oran".

La Diócesis local ingreso al tiempo de post-misión después de haber completado una etapa de pre-misión. La Semana de la Familia concluirá el primer domingo de diciembre.

Censo'92

Tarea de todos los bolivianos

Potosí

Con visita de ministro de Asuntos Urbanos

Continúan negociaciones entre gobierno y COMCIP

POTOSI, 21 (PRESENCIA).- Con la llegada a esta ciudad del ministro de Asuntos Urbanos, Fernando Kieffer prosiguen las negociaciones del gobierno con el Comité Cívico Potosinista (COMCIPO), para solucionar el actual conflicto regional de los potosinos a raíz del estado de "emergencia y de rebeldía" declarado en este distrito desde hace más de dos semanas.

El ministro Kieffer sostiene reuniones con representantes cívicolaborales en la Corporación Regional de Desarrollo en torno a diferentes temas que están relacionados a dicho portafolio de Estado.

En el informe que hizo conocer la autoridad gubernamental a los representantes de instituciones locales, se abordó los programas de saneamiento básico y de planificación urbana que interesan a Potosí.

Del mismo modo se hace conocer aspectos relacionados a los planes de vivienda que tienden a favorecer a varios sectores de Potosí en base a los requerimientos que para tal efecto se hará conocer al Ministerio de Urbanismo y Vivienda.

De otro lado, se ha analizado el proyecto de captación de agua potable del río San Juan que es uno de los principales planteamientos regionales que fue elevado al Poder Ejecutivo por el Comité Cívico Potosinista.

Sin embargo, este asunto será ampliado con el ministro de Planeamiento que también llegará en estos días puesto que el problema es el financiamiento, anunció el gobierno central al merced al crédito de [illegible].

El ministro Fernando Kieffer refirió asimismo a la [illegible] bernamental que a su ministerio se tienen [illegible] el programa de [illegible] todos" que cuenta con [illegible] externo aseguró y que [illegible] las "poblaciones [illegible] departamento de Potosí.

Para este jueves 21 [illegible] visto el arribo del [illegible] Planeamiento y [illegible] Samuel Doria Medina [illegible] llegará el ministro de [illegible] vid Blanco con lo que [illegible] negociaciones con [illegible] gobierno en procura de [illegible] los principales [illegible] nales de Potosí.

Quince candidatos participaron en comicios de COTAP

POTOSI, 22 (PRESENCIA).- Un total de quince candidatos participaron en las elecciones para renovar parcialmente los Consejos de Administración y Vigilancia de la Cooperativa de Teléfonos Automáticos Potosí (COTAP).

Dichos candidatos que fueron nominados en una última asamblea general de abonados de COTAP, son los siguientes.

Abdón Sossa, Facundo Gómez Loredo, Edwin Pereira Mamani, Hugo Murillo Flores, Huascar Mendivil, Freddy Murillo, Edgar Elías, Hernán Taboada, Jaime Malfert, Armando Cuiza, Oscar Barrientos, Oscar Maldonado, Zenón Márquez, Fedor Dorado y Alfredo Ugarte.

Las elecciones se cumplieron este viernes en el edificio de COTAP situada en la plaza principal. Habilitaron seis mesas de sufragio para depositar el voto secreto de cada uno de los electores que en ese caso corresponden a los aproximadamente 6.000 socios de la Cooperativa de Teléfonos Automáticos Potosí.

Primer Encuentro Nacional Asociaciones de Periodista

POTOSI, 22 (PRESENCIA).- Desde este viernes 22 se realiza en la Villa Imperial el Primer Encuentro Nacional de Asociaciones de Periodistas de Bolivia que organiza la filial de Potosí que preside Enrique Dávila Figueroa.

Participan delegaciones de las Asociaciones de Periodistas de La Paz, Cochabamba, Oruro, Tarija y Sucre quienes durante tres días cumplirán una intensa actividad que contempla el análisis de dichas organizaciones en sendas deliberaciones; de otro lado la visita a diferentes atractivos turísticos de la Villa Imperial y sus alrededores además de la visita a las plantas de Karachipampa y La Palca.

Uno de los objetivos principales del encuentro de asociaciones de periodistas del país, es organizar la Asociación de Periodistas de Bolivia [illegible] adoptar decisiones para [illegible] greso nacional ordinario [illegible] que se cumplirá en la ciudad [illegible] en los primeros meses de [illegible]

El acto de inauguración [illegible] en el salón principal de la [illegible] nal de Moneda con asistencia [illegible] principales autoridades [illegible] sentantes de instituciones [illegible] especiales.

En la alcaldía municipal [illegible] una sesión de honor [illegible] distas del interior del país [illegible] rados huéspedes distinguidos [illegible] lla Imperial.

La clausura del Encuentro [illegible] de Asociaciones de Periodistas [illegible] está prevista para el domingo [illegible]

La familia Lazo Iturri expresa su profundo pesar y se adhiere al dolor de la familia del que en vida fue:

Ing. J. ARTURO NOGALES CANEDO

(Q. E. P. D.)

La Paz, noviembre 24 de 1991

En la paz del Señor y confortado con los auxilios de la fe católica, ha dejado de existir el benemérito y honorable ciudadano que en vida fue:

Ing. J. ARTURO NOGALES CANEDO

(Q. E. P. D.)

Elizabeth Iturri de Nogales, esposa; Javier Nogales, Beatriz de Galdo y Rose Marie de Méndez, hijos; Mónica Zalles de Nogales, Norberto Galdo y Julio Méndez, hijos políticos; Claudia, Nils, Alejandro, Pablo Andrés, Carlos Gustavo y María Teresa, nietos; y demás familia, agradecerán a sus parientes y amigos acompañarlos en la Misa de cuerpo presente a horas 10:30 a.m. y a la traslación de los despojos mortales al Cementerio Jardín, el día lunes 25 de noviembre a horas 11:00 a.m. El cortejo fúnebre partirá de la avenida 20 de Octubre 2052 (Edificio 20 de Octubre). Este favor comprometerá la gratitud de la familia doliente.

La Paz, noviembre 24 de 1991

La familia Iturri Gutiérrez expresa su profundo pesar y se adhiere al dolor de la familia del que en vida fue:

Ing. J. ARTURO NOGALES CANEDO

(Q. E. P. D.)

Santa Cruz de la Sierra, noviembre 24 de 1991

Guía Profesional

Centro Médico de Especialidades "La Paz"

Av. 6 de Agosto Nº 2350 Teléfono 343261
Busca Móvil: 321630 - 396222 - 3-4

- GINECOLOGIA-MASTOLOGIA: Dr. Edgar Tapia Arroyo
- MEDICINA INTERNA ENDOCRINOLOGIA: Dr. Erwin von Landwuest, Dra. Elizabeth Melejjam.
- PEDIATRIA Y NEONATOLOGIA: Dr. Alfredo Rodríguez Vargas, Dr. Omar Fernández S.
- NEUROLOGIA Y NEUROCIRUGIA: Dr. Edgar Arene Rada
- TRAUMATOLOGIA Y ORTOPEDIA: Dr. Alberto Romero Cruz
- CIRUGIA PLASTICA Y ESTETICA: Dr. Ricardo Ayala Rojas
- ANATOMIA PATOLOGIA Y CITOPATOLOGIA: Dr. Alfonso Padilla V.
- LABORATORIO CLINICO E INMUNOLOGICO: D. Jaime Quintanilla A.
- CIRUJANO UROLOGO: Dr. Navia Chinel
- GINECOLOGIA-OBSTETRICIA: Lucinda Nota Virtuez

(POLICONSULTORIO LA PAZ) - 6 DE AGOSTO

UROLOGOS

Dr. Guillermo Suárez Tejada

MEDICO UROLOGO

Enfermedades y cirugía de riñones, vejiga, próstata, etc. Venéreas. Problemas sexuales. Urología Infantil.
CONSULTORIO: Edif. Cine Monje campero, 1er. Piso Tels.: 326703 - Domicilio Tel. 785617
CONSULTAS 18:00 a 20:00 HORAS

LABORATORIOS

Dr. Rubén Tejada Andrade

Laboratorios de análisis clínico "Roux". Análisis de sangre en general, bioquímica, orinas, heces, L.C.R. jugos gástricos y duodenal, pruebas de embarazo parasitológicos y bacteriológicos.

DIRECCION: Edif. Mariscal de Zepita Av. Mariscal Santa Cruz Nº 861 esq. Pasaje Peatonal Bloque "A" 2º piso Of. 201 entre Plazas San Francisco y Pérez Velasco Telf.: Lab. 324528 Telf. Dom: 321122 - Casilla 2665

DIRECCION GENERAL DE IMPUESTOS INTERNOS

COMUNICADO

SEÑOR CONTRIBUYENTE, CUIDADO, EN DIAS PASADOS SE EXTRAVIO UNA CREDENCIAL DE INSPECTOR EVENTUAL, A NOMBRE DE RINA RIVEROS ANDRADE, NUMERO 20 - 127, C.I. 2624011 LA PAZ.

CADA VEZ QUE UN INSPECTOR VISITE SU EMPRESA EXIJA LA PRESENTACION DE SU CREDENCIAL Y CARNET DE IDENTIDAD. CUALQUIER ALTERACION EN EL PLASTIFICADO, NOMBRE O NUMERO DEBERA SER DENUNCIADO INMEDIATAMENTE EN LAS OFICINAS DE LA ADMINISTRACION REGIONAL DE IMPUESTOS INTERNOS.

INDICE

INMUEBLES

100 Casas en anticrético.
101 Casas en alquiler.
102 Casas compra y venta.
103 Lot. compra venta y alquiler
104 Quintas, alquiler.
105 Quintas, anticrético.
106 Quintas, compra-venta.
107 Habitaciones en alquiler.
108 Habitaciones en anticrético.
109 Terrenos compra y venta.
110 Oficinas alquiler-anticrético.
111 Galpones y depósitos.
112 Almacenes y locales de comercio.

VEHICULOS

200 Vehículos varios
201 Motocicletas, bicicletas

PROFESIONALES

300 Empleados de industrias
301 Profesores de música
302 Enseñanza particular

ARTESANOS

400 Sastrería reparaciones.
401 Plomeros, electricistas.
402 Repostería.
403 Oficios solicitados.

MOV. ECONOMICO

500 Transferencias y permutas
501 Prestamos, hipotecas
502 Trámites (varios)

EQUIPOS

600 Teléfonos compra y venta
601 Enseres varios
602 Instrumentos de música
603 Maquinaria industrial

SERVICIOS

700 Hoteles y Restaurant
701 Conjuntos musicales

VARIOS

800 Extravíos.
801 Varios.

DEL PAIS

900 Santa Cruz.
901 Cochabamba.
902 Sucre.
903 Tarija.
904 Potosí.
905 Oruro.
906 Beni.
907 Pando.

TARIFAS

primeras 5 palabras Bs. 1,00
labras adicional Bs. 0,20

CONSEJOS:
Inicie el aviso con los nombres o servicios que va a vender. Incluya el precio del artículo qu va a negociar. Ofrezca la mayor información posible sobre el bien o servicio a vender (marca, color). Una respuesta más rápida, favorecerá su inversión.

AVISOS ECONOMICOS

INMUEBLES

CASAS EN ANTICRETICO

ACION anticrético. Tel.

NA COTA COTA vendo 3 dormitorios, 1 1/2 baños, jardín, dependencias ones, sólo interesados al (mañanas) 792873 (no-

CASAS EN ALQUILER

RTAMENTO amoblado, 3 ños y dependencias en Tel. 364095.

CASAS COMPRA-VENTA

a de dos departamentos, Cotapata sector B. Tel. (6-12)

terreno en Cota Cota de Av. El Escultor calle 35. Medrano 366209. (6-15)

casa de 270 mt. Av. Aviles parada colectivo 1004. (6-15)

DEPARTAMENTOS ALQUILER

PERSONA SOLA alquilo departamento independiente Tel. (23-26)

DEPARTAMENTOS ANTICRETICO

ANTICRETICO departa- pequeño Villa Copacabana Tel.: 328335 (24)

EN ANTICRETICO departamento pequeño Villa Fátima. Tel.: 328335 (23)

ALQUILO departamento pequeño Holguín. 2561 parada Micro B Sopocachi. (20-24)

HABITACION anticrético, 348826.

NECESITO pequeño departamento o 2 piezas: cocina y baño independiente, en alquiler o anticrético, zona central. Tel. 350068. (9-15)

109 TERRENOS COMPRA-VENTA

VENDO 7.000 M2 de terreno en Cochabamba 3 $us el m2 zona Tiquipaya. 27680 Cbba. 377521 La Paz. (15-25)

VENDO terreno en Cota Cota de 380 metros. Avenida del Escultor calle 35. Referencias al Telf. 366209.

110 OFICINAS ALQUILER-ANTICRETICO

SE VENDE oficina Ed. Colón 3º piso Of. 309. Telf. 356472 - 351815.

112 ALMACENES LOC. COMERCIALES

ALQUILO tiendas o depósitos pequeños, camino Viacha cruce Villa Adela, 786369. (8-18)

VEHICULOS

200 VEHICULOS VARIOS

EN VENTA piñon y corona 37x6. Ref.: 375453 (24)

VENDO repuestos varios, willys americanos Tell.: 327022 (23-26)

VENTA O PERMUTA por movilidad pequeña, Ford Bronco, modelo 1981 Americano automático $us.5.000. Ref.: Belisario Salinas 555, Sopocachi (23)

VENDO MICROBUS GMZ en buen estado Tel. 312828 (17-20)

VENDO Jeep Mitsubishi Montero Mod. 86 Full equipo. Ref. Av. Armentia Nº 367. Fono: 322763 Hs. 10 a 12 a.m. 3 a 5 p.m. (6-10)

CAMION GTON ocasión. Tel. 342587.

MERCEDES BENZ 298 T.S. Oferta vagoneta con sólo 18.500 Km de recorrido. Mod. 1979. REF.: 377610.

VENDO O PERMUTO equipo Rayos X Industria argentina por movilidad. Ref. Telf. 370947. Sr. Menacho.

201 MOTOCICLETAS Y BICICLETAS

OCASION motocicleta Yamaha (enduro) vendo Telf.: 321352 (23-26)

BICICLETA compro 363725. (8-19)

PROFESIONALES

300 EMPLEADOS

SE PRECISA chofer con garantía. Ref. Villa Dolores calle Nº 8 Nº 40 (taller Unión)

CLASES NIVELACION MATEMATICA FISICA Medio, intermedio, Cálculo I, Física I. Ref.: 329216 (17-18)

ELECTRICISTA Tel. 366398 (8-15)

SE NECESITA PEINADORA con experiencia de más de tres años para atención de un Salón de Peinados en la zona de San Pedro. Referencias Tel. 372644.

DOCTOR Carlos Rodríguez, medicina interna, consultorio calle Campero Nº 19 Tel. 325497. (31-15)

CLASES de Matemática a domicilio, explicación sumamente clara. Tel. 360815. (31-17)

CLASES DE NIVELACION: Matemática, Física, medio, intermedio, Cálculo I, Física I. Ref. 329216. (23-24)

TRADUCCIONES correctas. Puntualidad. Telf.: 350739. (31-10)

TRANSCRIPCIONES Computación - Inglés Español. Tel 790841.

CLASES de Matemáticas a domicilio, explicación sumamente clara Tel. 360815.

CALCULO I y III nivelación colegios 340571.

ARTESANOS

401 PLOMEROS Y ELECTRICISTAS

REPARACION TV color, stereos, betamax VHS a domicilio. Telf. 367036 (15-16)

ELECTRICISTA Tel. 366398

PINTOR interiores 358425

403 OFICIOS SOLICITADO

SE PRECISA chofer con garantía. Ref. Villa Dolores calle Nº 8 Nº 40 (Taller Unión)

ALFOMBRAS lavamos. Tel. 351048. (13-20)

CHOFER profesional necesito Tel. 312854.

NECESITO preparador de calzado de dama Tel. 786249 - 327472.

DUCHAS reparación e instalaciones Tel. 368951

PRECISO operario confeccionista en buzos Ref. Calacolo calle 25 mercado Los Pinos Sastrería José.

OFRECE JARDINERO con garantía 379258.

CARPINTEROS necesito 796443 (R)

403 OFICIOS SOLICITADOS

NECESITO MENSAJERO, Tel. 341544 Edf. San Pablo piso 19 Of. 1905 El Prado (30-6)

MOV. ECONOMICO

EMPRESARIO PERUANO solicita inversionista para Proyecto Parque Industrial Puerto Matarani, Arequipa, otorgamos total garantía. Informes: Hotel Sagármaga Hab. 203 (23-25)

502 TRAMITES VARIOS

VISAS tramitamos en La Paz. Tel. 377790. (31-8)

EQUIPOS

VENDO TELEFONO V. Armonía Nº 300650. Ref.: Telf.: 782340 (23-24)

601 ENSERES VARIOS

MUEBLES MATTOS ofrece comedores modernos de calidad Telf.: 331360 (2-24)

VENDO ESCOPETA calibre 16 de un cañón Telf.: 327022 (23-26)

ALFOMBRAS lavamos 351046 (20-29)

VENDO LIVING máquina de escribir, varios Tel. 357518.

SE VENDE Muebles de segunda mano en buen estado. Tel. 357319 Preguntar por Edwin.

VENDO PIANO 321383.

VENDO juego de comedor tallado Tel. 367370.

EN VENTA dos equipos Sony, 3 en 1 Tel. 352845

603 MAQUINARIA INDUSTRIAL

COMPRO SOLDADORA para polipropileno Telf.: 342826 (23-24)

CALCULADORA Científica vendo HP. 265. Telf.: 791863. 190 $us.

VENDO MAQUINA de coser Turmix doble cama. Telf. 324791. (14-18)

REGALO SOLO POR HOY... Motivo viaje fotocopiadora Minolta EP-3702. Reduce, amplia, doble carta, perfecto estado. Ver Edf. 16 de Julio 1566 El Prado P.B.

NECESITO con urgencia teodolito en desuso, marca Carl Zeiss "TH4". Vendo ocasión heladera marca SIAM Ref.: 350589 (10-13)

SERVICIOS

700 HOTELES Y RESTAURANTES

ALOJAMIENTO ATLANTIC por sólo Bs 7 ofrece piezas individuales, dobles, triples, matrimoniales, delegaciones, precios convencionales. La Paz-Bolivia. Av. Armentia 521 Tel. 323663

701 CONJUNTOS MUSICALES

WALTER ZEGADA - organista. Tel. 343575. (5-9)

AMPLIFICACION cuatro estrellas 378831 (R)

REQUIERE PROMOTORA 342826

ORQUESTA Star, órgano, saxo, trompeta, batería 353220.

JBL AMPLIFICACION único sistema de iluminación y sonido Tel. 379644. Amplificamos fiestas para colegios y 15 años.

MARIACHI "Serenata" 322177

VARIOS

OSBAL PLASTIFICADO. Edf. Cámara de Comercio P.B. trabajo al momento (23-24)

PRIVILEGIO INDUSTRIAL ofrezco venta-explotación invento "Procedimiento para preparar herbicidas no dañinos al hombre" B-3962 Shionogy Company. Dirigirse casilla 853 (23-24)

VENDO de ocasión una draga en perfecto funcionamiento en el "Río Mapiri" motor "Cumins" de 207 HP. 8 pulgadas acompaña 1 bote de hierro y 1 bote de madera especial para la región acepto parte en dinero y en movilidades. Ref. Sta. Cruz Fono 322449 (13-18)

PATENTE transferimos, concedemos en explotación de "Un aparato y un método para aplicar plastificante a material fibroso para hacer fibros" 4853 de Brown & Williamson Tobacco Corporation. Casilla 2684. (23-24)

MESA DE BILLAS bolas, tacos, juegos de ajedrez, en ocación vendo. Calle Bolívar Nº 900 (23)

VENDO dobladoras de plancha de 1/40, 1/32 y 1/16 de 2 metros de largo. Ref. Av. Mutualista Nº 570 o Teléfono 323971. (9-15)

INVENTO en venta o explotación denominado METODO PARA EL TRATAMIENTO DE MATERIALES ESTAÑIFEROS EN UN ALTO HORNO. Patente Boliviana Nº 4676-B. Informes Casilla 1239. La Paz-Bolivia. (9-10)

EN CONSIGNACION recibo mercadería. Tel. 342826.

EN VENTA MINA de plomo con plata, cobre con plata, polimetálicos y casiín de 76 hectáreas a 180 Km. de Oruro y 190 de Potosí, carretera a Oruro-Potosí. Ref. Teléfono 786343 (6-20)

EXTRAVIOS

EXTRAVIO de libreta de ahorro Nº 00/34/000033/7. Mutual del Pueblo Gómez Vda. de Abasto Flor Nina Ivisa (23-24)

POR EXTRAVIO de la Libreta de Ahorro Nº E-034-015528-6 queda anulada (21-22)

EXTRAVIO de talonario desde el Nº 44 al 100 anulado de Santos Colque Molina.

QUEDA ANULADA la Libreta de Ahorro Nº E-034-019381-9 de la Mutual La Primera, perteneciente a la señora María Elisa Vda. de Siles.

POR PÉRDIDA del cheque Nº 116 de Freddy Molina queda nulo.

POR EXTRAVIO queda anulado el cheque Nº 645680 girado contra el Banco Nacional de Bolivia.

SUSTRACCION factura Nº 017659-11-11-91 queda anulada.

SE EXTRAVIADO la Libreta de Ahorros Nº 401010399/29 del Banco de La Paz perteneciente al Sr. Benigno Parentes Linares cualquier informe al Fono 389328.

POR ROBO se anula RUC 03585441 L.P. de Pío Goitia. (9 al 15)

QUEDAN ANULADAS por extravío de copias de facturas del RUC Nº 026219933 del Nº 000351 al 000400 (10-12)

DEL PAIS

SANTA CRUZ

EN SANTA CRUZ madera seca en liquidación mara, roble, cedro largo y corta en diferentes espesores además, parquet, machimbre. Ref. 343060.

VISAS tramitamos en La Paz. Tel. 377790.

INMOBILIARIA SAN SILVESTRE vende bonito lote de terreno de 2.131 m2 en el barrio Monteverde totalmente bardado en $us. 74.500. Ref. calle Sucre Nº 588 Tel. 347906-322918.

INGRID WEISE (Bienes raíces) en zona Country Club Las Palmas vende hermoso lote de 2.100 m2 en esquina y en altura $us. 30 x m2 Ref. 323441.

INMOBILIARIA SAN SILVESTRE Vende lote detrás de Parque Industrial de 13.800 m2 totalmente enmallado, pasa la luz eléctrica. $us. 55.500. Ref. calle Sucre Nº 588 Tel. 347906-322918.

VENDO AUTO Honda Legend super lujo full equipo, modelo 88. Tel. 321382.

VENDO AUTO Mercedes Benz 300, 4 puertas full equipo modelo 89 y una vagoneta Mercedes Benz, modelo 90 full equipo. Ref. 321382.

COCHABAMBA

EN VENTA TOTAL maquinaria de carpintería, machiembradora, aspiradora, lupys, escoplos, sierras, garlopas, grueseadora, lijadora, torno, etc. 24 piezas más 180 herramientas. Telf.: 27445 (24)

EN COCHABAMBA compro lote de 800 a 1.200 m2, ubicado entre Km. 3 y 10 de la Av. Blanco Galindo, preferentemente sobre la avenida o a dos cuadras de la avenida, ofertas a los Telfs.: 45939 y 49729 (23-25)

METALURGISTA para trabajar en Brasil. Cochabamba calle Calama 0386E.

YACIMIENTOS DE TALCO necesitan socio capitalista. Cochabamba calle Calama 0386E.

VENDO EN COCHABAMBA Golf Champion modelo 89 Km. 2400, techo corredizo $us 112.400 con garantía Tel. 80617 (17-24)

VENDO 7.000 M2 de terreno en Cochabamba 3 $us el m2 zona Tiquipaya. 27680 Cbba. 377521 La Paz. (15-25)

OCASION Vendemos casa 3 departamentos, barrio residencial zona estadio. Luis Orellana 1177 Tel. 46018.

VENDO CAMION Volvo Nº 12 ALZAPATA, modelo 83. Ref. Av. Blanco Galindo km 6 1/2 Nº 562 lado SACI.

VENDO EDIFICIO de 3 plantas, céntrico Ladislao Cabrera 663 entre Lanza y Antezana.

OPORTUNIDAD Vendo casa de 2 pisos, 4 dormitorios, dependencias, huerto, depósito de agua con bomba, negocio en el mismo (ferretería) 590 m2. Av. Aricato Arce. Ref. 29582.

DEPARTAMENTO en anticrético o alquiler Av. Circunvalación esquina Alahuallpa.

DOY ANTICRETICO habitación, Av. Rubén Darío Nº 628.

ANTICRETICO Casa con 2 departamentos barrio Petrolero Mayorazgo Tel. 40560.

VENDO casa 3.400 metros cuadrados frente al Complejo El Carmen, Ruminayu, agua propia Tel. 31867.

VENDO casa con almacenes amplios propiedad horizontal en Antezana Nº 432 Tel. 31867.

CASA antigua en venta Av. Simón López Tel. 24791.

VENDO casa una planta Barrio Pilotto Tel. 42693.

VENDO casa zona de la Chimba tras el Club Tenis Municipal Ref. 25980-49752-42785 o calle Acre Nº 1334.

VENDO Casa zona Las Cuadras José Antonio Arce 779 entre Enrique Salinas.

VENDO Casa zona San Pedro prolongación Colombia calle J. C. Canedo 1849 Noreste.

VENDO chalet nuevo, 2 departamentos independientes, Batallón Colorados 19654 Tel. 48934-24907

VENDO casa Avenida Killman especial para negocio Nº 1572. Ref. Av. 6 de Agosto 389-0 Tel. 25667.

VENDO casa cerca El Prado, La Paz 0402 mañanas.

VENDO casa 2 dormitorios zona Noroeste. Tel. 34552.

VENDO LOTE 597 m2 apto para construcción. Inmediaciones Simón López. Ref.: 26667 - 21692.

PRECISAMOS departamento en alquiler 2 y 3 dormitorios. Zona Norte. Favor llamar teléfono 22393- 22551

DOY DEPARTAMENTO en anticrético, Blanco Galindo parada 5, Villa Juan XXIII. Ref. La misma Nº 80, buscar Hugo Paniagua.

VENDO BRASILIA modelo 73 perfecto estado. Ref. 26210-44710 preguntar por Arturo.

COMPRO Televisores color, B blanco y negro, 3 en 1, videos, componentes, refrigeradoras, máquinas de coser, máquinas de escribir, garrafas, cocinas, muebles, discos, discos compactos, bicicletas. Recogemos a domicilio le pagamos los mejores precios Tel. 26381

EDIFICIO SAN JORGE propietario Jorge Sabat y Fla. Alquila oficinas; con sala, antesala y baño privado, también cuentan con tienda y mezzanine. Ref. Cañaria entre 25 de Mayo y Esteban Arce. Tel. 27878.

SUCRE

CASA CENTRICA con terreno de 1.500 metros cuadrados, en venta o permuta con similar en Cochabamba o La Paz. Referencias en Sucre casilla 331.

VENDO O PERMUTO casa de 630 metros cuadrados, teléfono 23694

TARIJA

VENDEMOS cohetes, retiras, sulfato cobre, llantas tractor. Delfín Pino Nº 1387 Tel. 23458.

ORURO

VENDO CASA CENTRICA amplias dependencias, garaje, jardín con árboles frutales y ornamentales, ideal para institución. Superficie 950 Telf.: 50940 (23-27)

Ahora...!!!
es más fácil
anunciar en los
AVISOS ECONOMICOS
de PRESENCIA

Acérquese a cualquiera de nuestras
Agencias de Barrio
para ordenar su aviso:

ZONA CENTRAL
Lib. "Las Mil y Una Hojas" c. Bolívar 624 Teléfono 354987
Centro de Fotocopias Calle Yanacocha 441 Edf. Arco Iris Local 6

IRPAVI
M. Market "Los Sauces" Av. J.P. Sánchez 6975 Teléfono 796043
Almacén "Irpavi" Av. Centeno Anaya Teléfono 790086
Micromarket "Piks" Juan Pablo Sánchez 6547 Teléfono 794081

OBRAJES
Centro S. Bolívar L. 2 Av. Hernando Siles Teléfono 793704
Club de Video Edf. "Reina Esther" Calle 12 de Obrajes Teléfono 793354

SAN MIGUEL
Librería "Aries" Av. Mcal. Montenegro Edf. Promotora PIB Teléfono 796374
Almacén Regalos Mirsa Centro Comercial S. Miguel Teléfono 791037
Electrónica "Silas" Centro de Moda Loc. 27 Av. Periférica 300 Teléfono 793329 int. 122

BUENOS AIRES
Vide Club "Cosmo" Av. Buenos Aires 1717 Teléfono 379652

COTA COTA
Almacén Estefanía Av. Juan Muñoz Reyes 999 Teléfono 793474

CALACOTO
Calle 25 de Calacoto Gabino Villanueva 100 Teléfono 793401
"JG Producciones" Calle 23 de Calacoto Entrada de Achumani 7674

LOS PINOS
Librería Bazar TAURO Av. José Aguirre Acha Centro Comercial Los Pinos Teléfono 793352

SOPOCACHI
Almacén "Calachapi" Calle Aspiazu Teléfono 350362

ACHUMANI
Almacén Mds. Victoria Av. Julio Mendez c. 4 Teléfono 796578
Micromarket "Fagus" Av. Strongest Esq. c. 31 Teléfono 794033

TEMBLADERANI
Micromarket Valentina c. Alberto Ostria G. 1372

EL ALTO
Plan 194 12 Río Seco Calle 10 Nº 10111 Teléfono 850232

CUPON
CON 5 DE ESTOS CUPONES, canjee un número y...
AL COLOCAR SU AVISO no importa el tamaño ni el valor, reclame también su número para el sorteo de esta Navidad
TOYOTA COROLLA TERCEL Mod. 90 0 Km.
Primer Premio de los...
AGUINALDOS
DE PRESENCIA Y SUS ANUNCIADORES
La Paz, Bolivia, domingo 24 de noviembre de 1991

PRESENCIA

Beni

Para comicios municipales

Realizan intensa campaña política en Guayaramerín

GUAYARAMERIN, 23 (PRESENCIA).- Los diferentes partidos políticos que intervendrán en las justas eleccionarias municipales del 1º de diciembre en esta ciudad fronteriza cumple una intensa campaña política en busca de obtener un mayor caudal de votos y tomar el mando del gobierno comunal en Guayaramerín.

Esta campaña es desplegada tanto en los medios de comunicación social como a través de altavoces móviles que recorren las diferentes calles y avenidas de esta ciudad, al margen de las reuniones y asambleas desarrolladas en los barrios marginales.

Sin embargo es digno destacar la altura con que los candidatos de las diferentes tiendas políticas realizan sus campañas, pese a haber existido en un principio ligeros entredichos entre algunos, los mismos que fueron superados en forma cordial.

El Dr. Gabriel Sossa Salvatierra, Jefe de Unión Cívica Solidaridad, dijo que no pierde las esperanzas de que su Jefe Nacional Max Fernández visite esta localidad para fortalecer los ánimos de su militancia y simpatizantes que le aseguren la victoria de la UCS en estas elecciones.

Por su parte, Freddy Arias Montero, candidato a alcalde por el Movimiento Nacionalista Revolucionario no esconde su optimismo en que esta vez será alcalde municipal de Guayaramerín y desplaza a todos sus comandos para asegurar la victoria, del 1º de diciembre.

Para muchos es inobjetable el triunfo del A.P. en estas elecciones, pero se considera que difícilmente el Dr. Julio Pérez Antelo llegará a ser alcalde porque no obtendrá el 50% más uno del total de votos. Sin embargo está extremando recursos y mostrando las obras que ha realizado el Acuerdo a través del Dr. Guido Roca Villavicencio. Pérez Antelo señaló que seguirá la dinámica del anterior alcalde de ser favorecido con el voto popular.

La Izquierda Unida, a cuya cabeza se halla la Prof. Gaby de Mendoza como primera concejal, y cuya chance de conseguir un municipe es muy limitado, es la tienda política que hace menos gala de propaganda política, sin embargo la profesora Gaby de Mendoza dijo que esperan participar en el Concejo Municipal con un municipe para hacer una oposición constructiva "y defender al pueblo de los falsos anuncios de los políticos de hoy".

ELECCIONES MUNICIPALES 1991
ENCUESTA ELECTORAL CIUDAD DE LA PAZ

EMPRESA: **MKT (MARKETING) SRL BOLIVIA**
Lugar y fecha: **La Paz, 24 de noviembre de 1991.**

INTRODUCCION
Este resumen contiene datos exactos en base a una encuesta que fue realizada mediante voto secreto este sábado 23 de noviembre dentro de los límites urbanos de la ciudad de La Paz. El tamaño de muestra y el método de selección de los encuestados es el mismo que nuestra empresa utiliza en todas sus investigaciones.

PRESENTACION
MKT (Marketing) SRL presenta a continuación los siguientes resultados para su difusión pública:

GUIDO CAPRA	28.9 %
RONALD MAC LEAN	23.8 %
JULIO MANTILLA	15.8 %
JUAN AYOROA	14.4 %
GERMAN MONROY	5.4 %
MARCOS DOMICH	2.7 %
EN BLANCO	6.7 %
NULOS	2.3%

Con respecto a 1989, se puede decir que:

1) El MNR tendrá un aumento significativo en votos.
2) El Acuerdo Patriótico logrará el segundo lugar frente al MNR lo que hace difícil que su candidato sea reelegido en el Concejo Municipal como Alcalde.
3) CONDEPA muestra una tendencia significativa a disminuir su total de votos con respecto a 1989.
4) La UCS muestra un crecimiento de última hora y una buena mejora en comparación a 1989.

Los siguientes dos factores son importantes en explicar el por qué de un cambio tan radical en 1991:

- El votante de CONDEPA siente una frustración con respecto al comportamiento de su partido por lo hecho en los últimos dos años, asimismo su cada vez mayor nivel de politización que, empezó con su participación en CORDEPAZ, le ha quitado votos.
- El MNR se convierte en un partido que resta votos al candidato del Acuerdo Patriótico y también capta votos de los sectores populares. Esto lo coloca en una posición permeable a ambos sectores.

MKT (Marketing) SRL Bolivia

Cines

MONJE CAMPERO
Tel. 323333

Matinée Hs. 15.30 Tanda Hs. 19.00 y Noche Hs. 21.30 ADORABLE CRIATURA y El Mundo al Instante

16 DE JULIO
Tel. 377099

Matinée, Hrs. 15:30, Tanda Hs. 19.00 y Noche Hs. 21.30 PENSAMIENTOS MORTALES (May. 14 años)

6 DE AGOSTO
Tel. 362556

Matinée Hs. 15.45 Tanda Hs. 19.00 y Noche Hs. 21.30 QUE TAL BOB

SCALA
Tel. 323535

Matinée Hs. 15.30 PINOCHO Y EL EMPERADOR DE LA NOCHE Tanda Hs. 19.00 y Noche Hs. 21.30 KANDYLAND (May. 21 años) el Mundo al Instante

MEXICO
Tel. 351205

Matinée Hs. 14.45 y Tanda Hs. 18.45 MAD FORCE LA FUERZA DEL FUTURO y DOMINGO CORRALES

UNIVERSO
Tel. 362135

Matinée Hs. 15.30 Tanda Hs. 19.00 y Noche Hs. 21.15 MASACRE EN EL BARRIO JAPONES y el Mundo al Instante

MONUMENTAL ROBY
Tel. 362135

Matinée Hs. 15.30 Tanda Hs. 18.30 y Noche Hs. 20.30 TERMINATOR II y el Mundo al Instante

CINEMATECA
Tel. 325346

Matinée Hs. 16.00 y Tanda Hs. 19.30 RELACIONES PELIGROSAS y el Mundo al Instante

MADRID
Tel. 357174
Matinée Hs. 15.30 LOS DIOSES DEBEN ESTAR LOCOS y CIBOR Tanda Hs. 18.45 LOS DIOSES DEBEN ESTAR LOCOS - CIBOR y MAS QUE UN HEROE

IMPERIO
Tel. 340451
Matinée Hs. 15.30 Tanda hs. 18.30 EL REGRESO DE KING KONG - NINJA CONDOR 13 y BLANCA NIEVES Y LOS SIETE ENANOS (May. 21 años)

ROXY
Matinée Hs. 15.00 y Tanda Hs. 18.45 CORRE POR TU VIDA y ESPIA POR ERROR (14 años)

PLAZA
Matinée Hs. 15.00 Tanda Hs. 18.45 IMAGEN JHON LENNON y COLMILLO BLANCO

BUSCH
Matinée y Tanda MINAS DEL REY SALOMON II y REGRESO DE LOS MUERTOS VIVIENTES II

POR INAUGURACION

FABRICA DE MUEBLES HERCULES
"propaganda chica, oferta grande"

Ofrece al público en general, muebles de estilo porque es nuestra especialidad, además recibimos amoblamientos de residencias, oficinas, y cualesquier trabajo en madera.
No somos revendedores, somos fabricantes con personal altamente calificado y de vasta experiencia en el ramo.
Consulte nuestro fabuloso PLAN DE CREDITOS
Fábrica: c. Monje 26 - Tel. 311083
Exposición: c. Cap. Ravelo 2457 - Tel. 329730
Plaza Villarroel 47 - Tel. 310748
ACEPTAMOS TARJETAS DE CREDITO: VISA - MASTER CARD.

YPFB

INVITACION PUBLICA

YPFB invita a todas las firmas interesadas a presentar propuestas para la provision de:

PRIMERA CONVOCATORIA

INVITACION PUBLICA 584-91 — CEMENTO PETROLERO CLASE "G"

Los pliegos de especificaciones podrán recogerse de nuestra División de Adquisiciones: Edificio Alborada calle Juan de la Riva 1406 noveno piso, oficina 907, previo pago de Bs. 25.- cada pliego en la sección Caja, tercer piso de la calle Bueno (oficina central).

Las propuestas con las formalidades señaladas en los pliegos de especificación, se recibirán en la División de Adquisiciones, Edif. Alborada en sobre cerrado y lacrado hasta Hrs. 15:30 p.m. del día 26 de diciembre de 1991.

Secretaria General y de Comunicación

La Paz, 22 de noviembre de 1991

Cochabamba

Exito en la movilización departamental de Salud

COCHABAMBA, 24 (PRESENCIA).- Con las primeras estimaciones de haber cubierto más del 85% de vacunación en los niños comprendidos entre los 3 meses y 5 años de edad, hasta las primeras horas de la tarde, las autoridades sanitarias se mostraron satisfechas de los "resultados óptimos" de la movilización masiva de vacunación protagonizada hoy desde las 8:00.

Se amplió la cobertura de anteriores vacunaciones en una "clara demostración de la madurez y comprensión de los padres de familia" dijeron las autoridades sanitarias.

La campaña masiva se dirigió a inmunizar a 50 mil niños menores de 5 años contra la poliomelitis, difteria, coqueluche, sarampión y tétanos.

Los padres de familia contaron con todas las facilidades para la vacunación de sus hijos al haberse dispuesto la instalación de 350 puestos en los diferentes [illegible] zonales de la ciudad.

Dichos puestos de vacunación, que contaban [illegible] sistemas de refrigeración, comenzaron su trabajo [illegible] tempranas horas, al haber recibido las vacunas [illegible] horas de anticipación.

Con la finalidad de efectuar otra evaluación [illegible] personeros de la Organización Mundial de la Salud (OMS), y el Fondo de las Naciones Unidas [illegible] Infancia (UNICEF), acreditaron observadores y [illegible] sores de la campaña de vacunación.

Cumpliendo con el compromiso de erradicar de [illegible] enfermedad de la poliomelitis se dio especial [illegible] suministro de esta vacuna, dijeron las autoridades [illegible] rias.

Enviaron ánforas y material electoral a las provincias

COCHABAMBA, 24 (PRESENCIA).- Las regiones provinciales más alejadas del departamento, recibieron las ánforas y material electoral para los comicios municipales del próximo 1 de diciembre, se informó en la Corte Departamental Electoral (CDE).

"De esta manera, pese a nuestra lucha contra el tiempo, se esta cumpliendo con el programa establecido de las mesas electorales del sector provincial, que totalizan a 580", dijo el vocal de la CDE, Roberto Valda Palma.

Las primeras ánforas y material electoral fueron enviados al día siguiente que llegó para la Corte de Cochabamba, aseguró la autoridad electoral.

JURADOS ELECTORALES

Cerca a 9.000 ciudadanos que conformarán los jurados electorales de las próximas elecciones municipales recibieron la "capacitación y asesoramiento sobre las nuevas disposiciones legales" para cumplir con responsabilidad sus funciones en el sistema democrático boliviano.

La capacitación estuvo a cargo de los Promotores Electorales formados por la Corte Nacional Electoral y la Organización de Asesoramiento Electoral (CAPEL).

"Los medios de comunicación social cooperaron ampliamente en la preparación y conformación de los jurados electorales, garantizando la limpieza y transparencia de las elecciones municipales" dijo el Dr Oscar Terán Cavero, vicepresidente de la CDE.

COMPUTO

Se informó que la Corte Nacional Electoral ha dispuesto que el cómputo se haga únicamente sobre la base de una copia legalizada del acta de escrutinio de cada mesa, que será enviada en un sobre sellado a la Corte Departamental.

"Esa acta de escrutinio, realizada por los jurados electorales, será la única válida a tiempo de hacer el cómputo respectivo de la votación", evitando de esta manera al procedimiento del recuento de votos depositados en las ánforas, por los vocales de las Cortes.

El conteo voto por voto y la suma de los resultados realizará única y definitivamente el jurado electoral, al abrir el ánfora una vez concluida la votación.

Se explicó que en base a las nuevas disposiciones legales en vigencia las cortes electorales se limitarán a aceptar o rechazar las actas de escrutinio enviadas por cada mesa, sin [illegible] repetir el conteo de votos [illegible] caso de ser anulada un acta [illegible] derá a una nueva votación [illegible] mesa el domingo siguiente.

FORO DEBATE

Remarcaron las autoridades [illegible] torales que la promoción [illegible] de los candidatos a las alcaldías [illegible] cluye 72 horas antes de la [illegible] de los comicios.

Aquí en en la capital del [illegible] tamento, se realizará [illegible] 27 de los corrientes el foro [illegible] sobre las propuestas electorales [illegible] los principales candidatos [illegible] muna local, con la organización [illegible] la Federación de Empresarios [illegible] vados de Cochabamba, la [illegible] de los Medios de Comunicación Social y el Sindicato de Trabajadores de la Prensa.

El foro-debate será transmitido directamente por los 5 canales [illegible] dos de televisión y una [illegible] emisoras afiliadas a la Cadena [illegible]

Las concentraciones de [illegible] ción de los candidatos, [illegible] culminaron hoy en diferentes [illegible] de la capital y las provincias [illegible] presencia de los candidatos [illegible] les y municipes.

servicios

Teléfonos de urgencia

PRESENCIA, Tels. 372340-44;
DIRECCION NAL. DE INVESTIGACION, Tel. 356124;
ESTACION CENTRAL, Tel. 353510 - 352510;
BUSCAMOVIL, Central Maestra Tel. 320644;
INSTITUTO NACIONAL DE FARMACO-DEPENDENCIA (INIF), Tel. 356484 Atención las 24 horas del día
H. MUNICIPALIDAD DE LA PAZ
TELEFONO DEL RETEN, Tel. 371233;
RETEN DE EMERGENCIA, Tels. 375266 y 371236;
TASA Reclamos Tel. 133 Informaciones Tel. 104;
SEÑORITA HORA Tel. 117 y **LARGA DISTANCIA EXTERIOR**, Tel. 356700. Interior Tel 101;
INFORMES, Tel. 350211;
HOSPITAL DE CLINICAS, Maternidad Tel 376472;
TRANSITO, Tel. 371224 y 371220;
ASISTENCIA PUBLICA, Tel. 118-376668;
MATERNIDAD Tel. 314414;
NEUROCIRUGIA, Tel.320728;
PENSIONADO, Tel. 322823;
BOLIVIAN POWER Co. Ltda.
RECLAMOS, Tel. 354357;
BOMBEROS, Tel. 378468 - 378469 - 119;
HOSPITAL DE CLINICAS CENTRAL, Tel. 376472;
ATENCION DE PARTO DOMICILIARIO, Tel. 360732;
RADIO PATRULLA, Tel. 110;
AASANA, (Aeropuerto Informaciones) Línea Piloto Tel. [illegible]
SAMAPA, Tel. 311222;
A. T. I. Asistencia Telefónica Inmediata, Tel. 390021

Farmacias de turno (Tel.366823)

CARMELITA, c. Ayacucho 367, Tel. 321780.
SAN PABLO, c. Figueroa 790, Tel. 377375.
CAPITOL, c. Murillo esq. Av. América, Tel. 359141.
OLAM, c. Ballivián 1489, Tel. 368862.
CONGRESO, Plza. Murillo esq. Junín, Tel. 392284.
6 DE AGOSTO, Av. Villazón 1968, Tel. 322680.
INMACULADA CONCEPCION, Av. Arce 2556 Edif. Isabelita, Tel. 374902.
17 DE MAYO, Av. Ecuador 2106 esq. Aspiazu, Tel. 340811.
SUSY, Valentín Abecia esq. Zudañez 2089, Tel. 354279.
SANTA CATALINA, c. Boquerón 1358, Tel. 368200.
HAYBAR, Cañada Strongest 1457, Tel. 320705.
DIAZ ROMERO, Diaz Romero 1431; Tel. 343204.
VIDA NUEVA, Plaza Uyuni, Tel. 358349.
BERNARDO, Plaza Villarroel 140, Tel. 360446.
SAN CRISTOBAL, Av. Tejada Sorzano 106, Tel. 310204.
VENUS, Cruce V. Copacabana y V. San Antonio, Tel. 332117.
SAN FRANCISCO DE BORJA, c. 8. Nº 270 Pampahasi.
PANAMERICANA, c. Max Paredes esq. Tumusla 823, Tel. 357049.
ENTRE RIOS, Av. Entre Ríos 1140, Tel. 373459.
EMMANUEL, Av. Buenos Aires 1111, Tel. 368085.
DAVID, c. Munaypata y Tumusla 682, Tel. 377481.
PATTY, c. Rodríguez esq. Eloy Salmón, Tel. 367398.
PICHINCHA, c. Rodríguez 656.
MARIA REINA, Av. H. Siles 6192 esq. c. 16, Tel. 7[illegible]
ALTO OBRAJES, c. Federico Jolín 1472, Tel. 785[illegible]
PRACTICA, Torre 1 - Los Pinos entrada 3, Tel. 7[illegible]
COLONIAL, Av. Montenegro 295 - San Miguel, Tel. 7[illegible]
GIMARIN, esq. c. 11 Nº 70 Achumani, Tel. 790671.
FLEMING, c. Villegas 6893 Irpavi, Tel. 793298.

EL ALTO

FERRER, Av. Antofagasta Nº 283 Esq. Calle 2 V. Dol. Tel. 811332.
LITORAL, Av. 12 de Octubre Nº 36 Ceja El Alto, Tel. [illegible]
ESMERALDA, Av. Ballivián Nº 1280 C. Satélite.
OSIRIS I, Plan 405 calle 21 A Nº 877 C. Satélite, Tel. [illegible]
SAN HILARION, Plaza 16 de Julio Zona 16 de Julio.
TARIJA, Av. Juan Pabio II Nº 1020, zona Villa Tunari.

Viajes

LLOYD AEREO BOLIVIANO S.A.M.
La Paz, lunes 25 de noviembre de 1991

INFORMES ADICIONALES A LOS TELEFONOS 367711-12-13

LLOYD AEREO BOLIVIANO S.A.M.
TUS PROPIAS ALAS

SALIDAS

Vlo 861 Santa Cruz	Hrs. 07:00
Vlo 861 Sao Paulo	Hrs. 07:00
Vlo 861 Belo Horizonte	Hrs. 07:00
Vlo 435 Rurrenabaque	Hrs. 07:30
Vlo 435 San Borja	Hrs. 07:30
Vlo 435 Trinidad	Hrs. 07:30
Vlo 805 Cochabamba	Hrs. 09:30
Vlo 755 Sucre	Hrs. 10:45
Vlo 634 Trinidad	Hrs. 14:00
Vlo 775 Tarija	Hrs. 14:00
Vlo 815 Cochabamba	Hrs. 17:00
Vlo 825 Santa Cruz	Hrs. 18:35
Vlo 825 Cochabamba	Hrs. 18:35
Vlo 900 Santa Cruz	Hrs. 20:30
Vlo 900 Panamá	Hrs. 20:30
Vlo 900 Miami	Hrs. 20:30

LLEGADAS

Vlo 800 Cochabamba	Hrs. 07:20
Vlo 901 Miami	Hrs. 08:40
Vlo 901 Panamá	Hrs. 08:40
Vlo 901 Santa Cruz	Hrs. 08:40
Vlo 822 Santa Cruz	Hrs. 10:05
Vlo 822 Cochabamba	Hrs. 10:05
Vlo 752 Sucre	Hrs. 13:15
Vlo 774 Tarija	Hrs. 13:30
Vlo 635 Trinidad	Hrs. 16:00
Vlo 824 Santa Cruz	Hrs. 19:20
Vlo 824 Cochabamba	Hrs. 19:20
Vlo 864 Santa Cruz	Hrs. 19:45
Vlo 864 Sao Paulo	Hrs. 19:45
Vlo 864 Belo Horizonte	Hrs. 19:45
Vlo 864 San Ignacio	Hrs. 19:45

Informaciones
Tel. 367275 - 367276

Empresas de Transporte interdepartamental e internacional de pasajeros

Transporte Korlazo	Tel: 323810
Transporte Aroma	Tel: 375449
Pullman Nobleza	Tel: 361427
Pullman Avanza	Tel: 327096
Transporte Copacabana	Tel: 340461 - 322888
Pullman Bolivia	Tel: 355854
Urus Imperial	Tel: 350793
Flota El Dorado	Tel: 359153
Flota San Francisco	Tel: 378084
Flota Bustillos	
Flota Concordia	Tel: 354812
Flota Panamericana	Tel: 371119
Flota Urkupiña	Tel: 353214
Transporte San Lorenzo	Tel: 328911
Transportes Clave	Tel: 361321
Transportes La Paz	Tel: 377443

SALIDAS

A Oruro: todos los días, a hs. 6:[illegible] 7:30; 8:00; 8:30; 9:00; 9:30; 10:[illegible] 12:00; 13:00; 13:30; 14:00; 15:[illegible] 17:30; 18:00; 19:30; 20:00; 20:30; 21:[illegible]
A Cochabamba: todos los días, a hs. [illegible] 8:45; 9:00; 13:00; 19:30; 20:00; 20:[illegible] 21:00.
A Santa Cruz: todos los días, a hs. [illegible] 20:00.
A Potosí: todos los días, a hs. 19:[illegible] 20:15.
A Montero: todos los días, a hs. [illegible] 20:30.
A Trinidad: todos los días, a hs. [illegible]
A Arica: martes y viernes a hs. [illegible]
A Tacna: domingos y jueves a hs. [illegible]
A Llallagua: todos los días, a hs. [illegible]
A Villazón: todos los días, a hs. [illegible]
A Tarija: martes, jueves y sábado a hs. 17:00.

Corren últimas 72 horas de campaña electoral

por José Luis Exeni R.

Desde esta semana las campañas electorales avasallaron más aún la cotidianidad. Nuestras medianeras, cables, medios de transporte, techos y plazas fueron escenarios particulares de una batalla por ganar el respaldo de la población votante.

Los candidatos, que tienen como fin llegar al gobierno central en la ciudad de La Paz, ponen al máximo sus propuestas y ofertas. Para el efecto, apelan a toda serie de recursos: el contacto con la ciudadanía, la difusión de mensajes a través de los medios masivos, el "empapelado" de paredes, los "publi-reportajes".

Estos últimos días, seguramente los pocos "privilegiados" que alcanzaron estar apartados de "todos los ruidos" de MacLean, del "dicho y hecho" de Ayoroa, del "dale Chaza", del "Sí sabe" de Capra, de la "Conciencia" de Mantilla, del "Frente anti corrupción" de Quiroga, tradicionales caravanas, por fin, rompieron el monótono silencio del domingo. Incontables jóvenes (desde motociclistas hasta ancianos, pasando por autos y bicicletas) recorrieron las calles de la ciudad dejando, a su paso, el ruido de las bocinas y los gritos.

En un vehículo se transformó en especial llamamiento a votar por determinado candidato. Para ello usaron afiches, volantes, pancartas y cabezas que emergían de ventanas del motorizado.

Las concentraciones tampoco se hicieron esperar. En una especie de "convencia por dejar establecido que vamos a más gente", se apeló a bandas de música, fiestas populares, festivales, artistas, etcétera.

Dependiendo de lo más o menos intenso que sea la campaña, se llega a la gente con mayor o menor calidad y posibilidades para rallar y, en su caso, ampliar las ofertas y ofrecimientos para la ciudad de La Paz.

Los anunciaron sus respectivos logros (unos con miras a la alcaldía, otros en busca de ocupar un lugar en el concejo municipal), pidiendo a los vecinos por el resultado, están seguros, recibirán el domingo 1º de diciembre.

> En los últimos días se intensificó el proselitismo con caravanas, concentraciones, caminatas, afiches, spots, cuñas y publicaciones de prensa. Pudo evidenciarse un importante incremento de las promesas. A partir de las cero horas del próximo jueves la población podrá decidir su voto "libre" de toda presión propagandística.

Las caminatas, por su parte, se vigorizaron en el tiempo y en el espacio, demandando más horas y llegando a más barrios y vecinos. Los candidatos dejaron, en su transcurrir, la "palabra prendada", anunciando y asegurando la satisfacción de las necesidades, la solución de los problemas y la atención de las demandas. Todo eso, por supuesto, "en caso de ser elegidos".

Puedo evidenciarse, también, el aumento del "empapelado" en las paredes de la ciudad.

Pero las campañas electorales no se limitaron a la ciudad "en sí", sino que invadieron, con mayor frecuencia, la intimidad del ciudadano "para sí". Importantes espacios de los medios de difusión masiva (prensa, radio y televisión) fueron saciados con propaganda.

Publicaciones de prensa, de todas las formas y tamaños, transmitieron una serie de mensajes, destacando las estrategias, políticas, planes, programas y proyectos de cada candidato para encarar el desarrollo de la urbe paceña.

Las emisoras de radio no se quedaron atrás. Una variedad de cuñas se intercalaron con la programación habitual difundiendo atrayentes y "pegajosas" melodías y consignas. No faltaron las entrevistas, para todos los gustos.

Los canales de televisión ocuparon el primer lugar. Los spots apelaron a una serie de recursos audiovisuales para resaltar las cualidades, valores, recursos, intenciones y posibilidades de los puguantes.

Como puede apreciarse, se hace y usa de todo para recibir el respaldo de los votantes. A sólo seis días de la realización de los comicios, la mayoría de los cerca al medio millón de electores (473.300 para ser precisos), registrados para votar en la ciudad de La Paz, conocen de alguna manera -digamos parcialmente- lo que es y significa cada candidatura.

Ahora sólo restan setenta y dos horas para que las campañas electorales concluyan. Según lo establecido en la Ley Electoral, las fuerzas políticas sólo podrán efectuar su propaganda hasta las cero horas del próximo jueves 28.

Los últimos tres días previos a las elecciones, la población podrá estar "libre" de todo proselitismo. El propósito es que decida la orientación de su voto al margen de "presiones" de los candidatos y sus mensajes.

Así, ese domingo, los inscritos sufragarán -como un derecho en unos casos y como una obligación en otros- con el ánimo de que el gobierno municipal electo responda realmente a las verdaderas necesidades de la ciudad en general y del ciudadano en particular.

Las elecciones ingresan a su fase final esta semana. De hecho, ya tienen una ventaja sustancial en relación a comicios anteriores. Esta vez, aunque luego las promesas continúen siendo incumplidas, por lo menos es seguro que los organismos electorales respetarán la voluntad de los votantes.

La iniciativa argentina sobre la democracia

Fernando Salazar Paredes

El preámbulo de la Carta de la Organización de los Estados Americanos (OEA) consigna una serie de motivaciones que llevaron a los pueblos de los Estados representados en la IX Conferencia Internacional Americana a firmarla.

Entre ellas está una de singular importancia que, a la letra dice: "Ciertos de que la democracia representativa de opinión indispensable para la estabilidad, la paz y el desarrollo de la región...., convenimos en suscribir la presente Carta".

Más adelante, la Carta misma consigna entre los propósitos de la OEA el de promover y consolidar la democracia representativa dentro del respeto al principio de no intervención. Entre los principios que rigen la organización regional está el de que la solidaridad de los estados americanos y los altos fines que con ella se persiguen, requieren la organización política de los mismos sobre la base del ejercicio efectivo de la democracia representativa.

Recordemos, además, que en la última Asamblea General de la OEA, celebrada en Santiago de Chile, en la que por primera vez, todos los países miembros tenían regímenes democráticos, se aprobó una resolución para promover y preservar la democracia en el hemisferio.

INICIATIVA ARGENTINA

Recientemente, a raíz de la interrupción del proceso democrático en Haití, la OEA tomó una firme posición en apoyo del gobierno democráticamente constituido en la República del Caribe. En esa ocasión el canciller argentino, Guido di Tella, sugirió la posibilidad de dinamizar la defensa de la democracia en el continente.

La semana pasada, el presidente de la Argentina, Carlos Menem, anunció que propondrá este mes, a los países latinoamericanos del Grupo de los 13, la creación de un organismo dependiente de la OEA dedicado a la defensa de la democracia en la región.

Menem -dijo- de constituir una organización, a la Organización de los Estados Americanos, que "se dedique pura y exclusivamente a la defensa de la democracia y la libertad en América".

La iniciativa argentina parece constituir un paso muy necesario en el desarrollo de la defensa de la democracia del continente, basado en los postulados de la Carta de la OEA. Sin embargo, podría encontrar apoyo en la misma Carta que postula, entre otros, por ejemplo, el principio de la no intervención.

LOS PRINCIPIOS BASICOS

Indudablemente que la defensa de la democracia es un tema en el que todos estamos de acuerdo. El problema se halla en el mecanismo a utilizarse.

Hay que olvidar que los propios Estados americanos han convenido, desde siempre, que la gran virtud, aunque teórica, del sistema interamericano, radica en la idea de convivir en paz y de propiciar mediante su comprensión y su respeto por la soberanía de cada uno el mejoramiento de todos en la independencia, la libertad y en el derecho.

Es evidente político para tratar este asunto, entonces, necesariamente que ser la ley fundamental del sistema interamericano que es la Carta de la OEA en cuyo contexto espiritual hay tres principios que se deben tomar en cuenta para cualquier análisis y propuesta.

Ya hemos mencionado ya y es el de la no intervención, que es el de la autodeterminación y, finalmente, el de la cooperación.

Estos tres principios están consignados en el capítulo III de la Carta cuando se señala que: Todo Estado tiene derecho a elegir, sin ingerencias externas, su sistema político, económico y social y a organizarse en la forma que más le convenga, y tiene el deber de no intervenir en los asuntos de otro Estado. Con sujeción a lo expuesto, los Estados americanos cooperarán entre sí y con independencia de la naturaleza de sus sistemas políticos económicos y sociales.

DOCTRINAS OPUESTAS

La Asamblea General de Santiago ya hubo un choque de los posibles enfrentamientos doctrinarios que se presentarse a este respecto.

Miembros del Grupo Andino, liderizados por Venezuela, se opusieron, en las discusiones en comisión, una ruptura de relaciones diplomáticas con aquel gobierno producto de un golpe de Estado. Detrás de esta posición estaba una conocida doctrina latinoamericana denominada "Betancourt" que propicia la ruptura de relaciones diplomáticas como medida colectiva contra los gobiernos "de facto".

En el lado opuesto de la mesa estaba México, respaldado por Uruguay, Brasil y Chile con una oposición tenaz a lo sustentado por los andinos, basados en el principio de no-intervención y en el reconocimiento automático de los gobiernos. Canadá también se mostró favorable a esta posición. Detrás de esta argumentación, que siempre ha sido tradicional en México, estaba presente otra doctrina latinoamericana, la "Doctrina Estrada".

En la Asamblea de Santiago de impuso, a colegir por la resolución, la Doctrina Estrada.

Pero la experiencia haitiana, con el derrocamiento del Presidente Aristide, y el consiguiente bloqueo económico al gobierno inconstitucional, ha vuelto a traer al tapete de discusión el mecanismo a adoptarse.

CUBA, ¿EL OBJETIVO?

Es aquí donde la iniciativa Argentina parece ser oportuna. La propuesta del Presidente Menem abre el camino a una discusión amplia, centrada básicamente en la defensa de la democracia y la libertad, pilares del sistema interamericano.

Haiti se convierte en la piedra de toque y la prueba de fuego para la eficacia de la OEA en este campo.

Pero a la vez existe, en el hemisferio, otra arista que se involucra en la problemática que aborda la iniciativa argentina.

El propio presidente Menem ha expresado al hacer su anuncio, que cuando haga la propuesta, en pocos días más, en Cartagena de Indias, aprovechará la reunión para considerar la situación de Cuba. "Haré referencia al tema de Cuba, a la democratización de Cuba", dijo.

Las presiones de los Estados Unidos sobre la situación de Cuba ya no son encubiertas -todo lo contrario- y afectan las relaciones de América Latina con los EE.UU.

América Latina, no obstante, tiene una gran sensibilidad hacia la posición cubana. Al final de cuentas, Cuba es el único país que hizo, bis-a-bis el poder hegemónico del norte, lo que muchos de los países latinoamericanos hubieran querido hacer pero que no lo hicieron, no quisieron o no pudieron hacerlo.

Nadie en América Latina desea una solución para Cuba por la vía del desastre. Quizás, y ante los hechos consumados en Haiti, el verdadero objetivo de la propuesta Argentina sea el evitar futuros Haití y de encontrar una salida honorable para un problema que afecta al hemisferio.

La situación, cada vez más crítica, de Cuba en el contexto hemisférico afecta a todos los países en América Latina. Subyacente está el derecho proclamado por la carta de la OEA que todo Estado tiene derecho a elegir, sin ingerencias externas, su sistema político, económico y social y a organizarse en la forma que más le convenga.

Sin embargo, debemos ser realistas y admitir que, conforme el orden internacional vigente, existe un problema que, a la corta o a la larga, podría afectar la paz y la seguridad de la región.

APOYO BOLIVIANO

La iniciativa argentina amerita una toma de posición. Inequívocamente el objetivo general es plausible. La defensa de la democracia debe encontrar avenidas adecuadas y aceptables para el conjunto de la comunidad interamericana. Un nuevo orden político latinoamericano no está también en gestación y debemos encarnarlo dentro de la tradición principista latinoamericana.

La propuesta da pie para iniciar una nueva etapa en las relaciones interamericanas. La democracia nos interesa y conviene a todos, especialmente hoy, que con una sola excepción, todos los gobiernos latinoamericanos tenemos gobiernos democráticos. En otras palabras, hoy que existe una creciente participación popular en los procesos de toma de decisiones, parece ser el momento oportuno para avanzar sustantivamente en la defensa de la democracia.

En América Latina, siempre hemos dado muestras de poder pensar imaginativamente. Con imaginación y un gran sentido de unidad latinoamericana podemos hacer de este momento la ocasión propicia para darle contenido y alcance verdaderamente democrático a la propuesta argentina.

Es en este sentido que la iniciativa del Presidente Menem parece ser oportuna y merece que Bolivia la apoye decididamente.

Fernando Salazar Paredes, conocido internacionalista, inició su carrera pública en este matutino, cuando se desempeñaba, en la década de 1960, como redactor.

¡DEPOSITA TU CONFIANZA EN EL PAIS!

FALTAN 6 DIAS

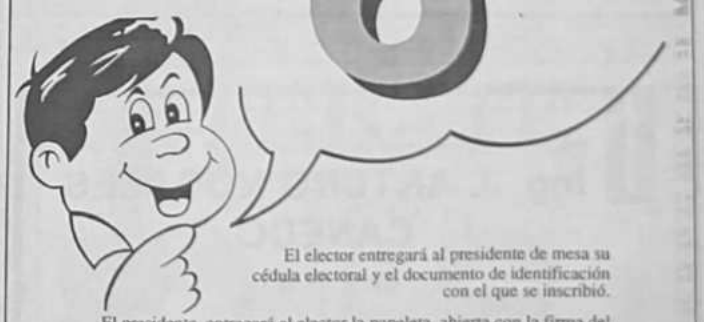

El elector entregará al presidente de mesa su cédula electoral y el documento de identificación con el que se inscribió.

El presidente entregará al elector la papeleta abierta con la firma del presidente, secretario y al menos uno de los vocales en el reverso, así como los signos o rúbricas de los delegados de los partidos políticos, si los hubiera.

El elector se dirigirá al cuarto que le indiquen.

El elector marcará la papeleta con un signo visible en el recuadro del partido o coalición de su preferencia, doblará la papeleta antes de salir del cuarto y la depositará en el ánfora de su mesa.

Posteriormente uno de los vocales introducirá el dedo pequeño de la mano derecha del elector en tinta indeleble.

Para finalizar, el elector deberá exigir su cédula electoral, debidamente sellada así como sus documentos de identidad.

De haber sido extraviada la cédula electoral,el elector recibirá un certificado de haber votado.

CORTES ELECTORALES

Para Creer!

PRESENCIA
La Paz, Bolivia, lunes 25 de noviembre de 1991

Según denuncia del presidente croata

Serbia seguirá atacando a Croacia

BELGRADO, 24 (EFE).- El presidente de Croacia, Franjo Tudjman, en un discurso transmitido por la televisión, anunció esta tarde que los "imperialistas serbios y el ejército yugo-comunista" deseen conquistar en los próximos 25 días nuevos territorios croatas que formarían parte de la "Gran Serbia".

Tudjman argumentó que dicho plan de tiempo se basa en el hecho de que el envío de "cascos azules" de la ONU a Croacia, respondió tanto por croatas como por serbios, no podrá efectuarse antes de 30 ó 40 días.

"La despiadada y criminal guerra contra Croacia ha entrado en su fase final -dijo Tudjman- y se intensifica desde el momento en que se anunció la llegada a Yugoslavia de las tropas de paz de las Naciones Unidas".

Tras permanecer 7 días en Yugoslavia, el emisario especial de la ONU, Cyrus Vance, gastó ayer, sábado, con ayuda del mediador comunitario, Lord Carrington, la firma por parte de serbios, croatas y militares, del decimocuarto alto el fuego que, de consolidarse, permitiría el envío a Croacia de los "cascos azules".

El presidente croata acusó a Serbia de que al acceder al envío de "cascos azules" a Yugoslavia, después de haberse opuesto durante meses a toda intervención exterior, realizó una maniobra para ganar un tiempo en el que "el agresor yugo-serbio reforzaría los territorios de la Gran Serbia".

"El segundo más fuerte ejército comunista de Europa -según Tudjman, en alusión a las fuerzas federales- no logró vencer a la desarmada Croacia que, sin embargo, mediante sus esfuerzos diplomáticos ha logrado internacionalizar la guerra y el reconocimiento internacional de su Estado".

El líder croata dedicó gran parte de su discurso, de casi 30 minutos, a culpar a los extremistas croatas de comprometer con símbolos e ideas fascistas a todo el pueblo de Croacia.

En este sentido, explicó la reciente detención del líder del ultranacionalista "Partido Croata del Derecho", Dobrosav Paraga, al que acusó de mantener una posición extremista de fuertes reminiscencias fascistas y oponerse a las negociaciones, con lo que comprometía a toda Croacia.

También habló Tudjman de la "importancia injustificada" atribuida por la comunidad internacional a las unidades paramilitares del Partido Croata del Derecho, las conocidas como "HOS" (Fuerzas de Liberación Croata) a las que se "atribuyen 30 ó 40.000 miembros, cuando en realidad sólo tienen varios cientos".

"Al detener a su líder -precisó Tudjman-, probamos que su influencia es marginal y que aquí funciona el orden constitucional". El presidente de Croacia se refirió también a la detención del ex oficial del Ejército yugoslavo y comandante de la Defensa de Vukovar, Mile Dedakovic, alias "Halcón", alegando que es un "agente de los servicios de espionaje yugoslavos infiltrado en las unidades croatas".

Junto con estos "provocadores y saboteadores dentro de la defensa croata", Tudjman, a su vez ex general del Ejército yugoslavo, acusó a "la intensa propaganda serbia" de intentar atribuir al pueblo croata un carácter genocida.

Ilustró esta acusación con la noticia lanzada y desmentida, pero todavía no confirmada por el Ejército, sobre la supuesta matanza de 41 niños en un suburbio de la ciudad croata de Vukovar llamado Borovo Naselje, a la vez que insistió en que las víctimas civiles registradas "son en su mayoría croatas, y no serbios como pretenden los medios de esa República".- "La Comunidad Europea pide de Croacia que decrete una ley sobre la posición de la comunidad serbia en su República", indicó Tudjman, quien señaló que el "Sabor" (Parlamento croata) ya había propuesto un proyecto, pero "la minoría serbia interrumpió las negociaciones" al respecto.

El conflicto en Croacia entre las autoridades de Zagreb y la población serbia mayoritaria en varias regiones de la República, se inició hace un año cuando se aprobó una nueva Constitución croata en la que los serbios quedaban en posición desigual respecto a la población autóctona croata. Tudjman, que como presidente de la República es también comandante supremo de las Fuerzas Armadas croatas, anunció más severidad contra los criminales y las actividades anticonstitucionales y llamó al pueblo a que se abstenga de la venganza contra los inocentes.

Al final de su discurso, Tudjman instó a toda la población a que resista a la presión de la agresión militar y permanezca defendiendo sus hogares.

"Llamo a todos los capaces de defender a su patria a que no abandonen los hogares de sus antepasados, ya que la historia no se lo podría perdonar", recalcó Tudjman.

Dolorosa tarea
Acongojados habitantes de Vukovar, la ciudad croata tomada por el Ejército yugoslavo y los serbios la semana pasada, se dedican a la dolorosa tarea de recoger cadáveres de las calles. Fuentes extraoficiales calculan que por lo menos 5.000 personas murieron en la batalla por Vukovar. (Vukovar, Yugoslavia, 24, Reuter)

Israel disgustado con Washington

JERUSALEN, 24 (AP) - El gabinete israelí acusó hoy a la Casa Blanca de no consultarle al fijar la sede de la próxima etapa en la Conferencia de Paz del Oriente Medio, antes de cursar las invitaciones correspondientes, y el primer ministro Isaac Shamir dijo que pidió al presidente George Bush que reconsidere esa posición.

Shamir trató empero de suavizar las enérgicas palabras empleadas por los ministros y criticó una atribuida al ministro de Policía, Ronl Milo, quien habría dicho que la iniciativa de Bush fue un 'ultimátum impertinente'. Israel ha insistido desde el principio en que las conversaciones de paz que comenzaron en madrid el 30 de octubre continúen en el oriente medio. Los países árabes han abogado en favor de un territorio más neutral.

Shamir expresó la esperanza de que "escuchemos en los próximos días la concertación de un acuerdo que pueda satisfacernos también a nosotros", pero señaló asimismo que el estado judío consideraría la invitación de washington. "Por supuesto que la discutiremos", dijo shamir en respuesta a una pregunta.

El ministro también afirmó que el gobierno israelí efectúa estos días una "operación de evacuación" de la población kurda del norte del país, que consiste en asaltar las casas por las noches y llevarse a sus ocupantes por la fuerza.

Irak desactivó medio millón de bombas

BAGDAD, 24 (Reuter) - Irak dijo hoy que expertos militares desactivaron más de 500.000 bombas sin explotar que cayeron durante la guerra del Golfo.

"El número de bombas sin explotar y proyectiles que fueron arrojados sobre distintas partes de Irak por una alianza agresiva de 30 países desde el comienzo de la Madre de todas las Batallas... se eleva a 516.087", informó la agencia noticiosa iraquí INA.

Dijo que expertos militares, técnicos e ingenieros "trataron y desactivaron estas pérfidas bombas que fueron arrojadas contra nuestras unidades de ejército, blancos vitales y zonas pobladas".

Los aliados liderados por los Estados Unidos bombardearon Irak en una ofensiva aérea de 42 días que comenzó el 17 de enero.

Por otra parte, se informó hoy que tropas iraquíes bombardearon hoy, domingo, las carreteras del norte del país para impedir a los responsables de organizaciones humanitarias en Irak que lleven a cabo su labor de ayuda a la población kurda de Sulaimaniah.

Según la emisora "Voz del pueblo iraquí", hoy se registró un gran número de heridos al explosionar las bombas en las cercanías de un hospital de la localidad norteña de Sulaimaniah.

La citada radio afirmó que el gobierno iraquí efectúa estos días una "operación de evacuación" de la población kurda del norte del país, que consiste en asaltar las casas por las noches y llevarse a sus ocupantes por la fuerza.

Los ejecutivos y personal de la firma I.E.E. Electronics Ltda., expresan su profundo pesar por el triste fallecimiento del ilustre benemérito del Chaco, que en vida fue:

Ing. J. ARTURO NOGALES CANEDO

(Q. E. P. D.)

y se adhieren al dolor de la familia doliente, a quienes les hacen llegar sus más sentidas condolencias.

La Paz, noviembre 24 de 1991

Invitación

Blanca Estrada Vda. de Crespo, Casto Estrada, Hortensia Estrada de Ibáñez, hermanos; Mayor Miguel Ibáñez hermano político del que en vida fue ejemplar hermano, querido tío y leal amigo:

Sr. CARLOS ESTRADA GONZALES

(Q.E.P.D)

Invitan a sus parientes, amigos y personas piadosas a la misa que recordando los nueve días de su llorado fallecimiento mandarán a oficiar el día martes 26 del presente a Hrs. 19:30 en la parroquia del Corazón de María (Avenida Busch- Miraflores).

La asistencia a este acto de piedad cristiana comprometerá la eterna gratitud de la familia doliente.

La Paz, 26 de noviembre de 1991

Nacionalismos resucitan en Bélgic

BRUSELAS, 24 (EFE).- El notable avance de las opciones nacionalistas y de rechazo en las elecciones legislativas celebradas hoy, domingo, en Bélgica, muestra, según analistas belgas, una radicalización clara del electorado belgas. El partido de extrema derecha "Vlaams Blok", partidario de la independencia de Flandes (mitad norte del país), aparece como el principal beneficiario de la caída general que registran casi todas las formaciones políticas moderadas.

Con una subida media respecto a 1987 que puede rondar el 5% en la Cámara de Diputados, donde hasta ahora sólo dispone de 2 representantes, este partido nacionalista ha logrado el avance más sustancial en Flandes.

A juzgar por las primeras proyecciones nacionales, el "Vlaams Blok" podría multiplicar por 6 el número de sus escaños en la Cámara, pasando de 2 a 12.

En Amberes, la capital económica de Bélgica, pasaría a ser el partido más votado y el segundo en Malinas, una ciudad reservada hasta ahora a los democristianos.

El secreto de su éxito es haber presentado una opción que combina el sentimiento nacionalista con el rechazo violento de la inmigración, especialmente norteafricana y turca, según declaró la comisaria real para los inmigrantes, Paula D'Hard.

En el lado opuesto, el Frente de los Demócratas Francófonos (FDF), una pequeña formación nacida para frenar la "expansión" flamenca en el centro de Bélgica, experimenta una subida del 4% en el número de sus votos para la Cámara.

Otro partido no convencional, los "verdes" francófonos de "Ecolo", experimentan un incremento superior al 2 por ciento.

En unas declaraciones a la cadena pública flamenca BRT, el primer ministro saliente, Wilfried Martens, [illegible] radicalización del electorado a las quejas [illegible] ron de la coalición gubernamental cristiano-[illegible] de la legislatura.

Martens reconoció que la crisis de Gobierno [illegible] cido "desconcierto" en el electorado, que no se [illegible] por la crudeza de los mensajes procedentes de [illegible] liberal.

Los liberales francófonos (PRL) obtienen [illegible] en Valonia y se mantienen en Flandes.

Tanto Martens como el líder socialista francófono Spitaels, cuyo partido (PS) sufre una "sensible [illegible] Valonia según reconoció el mismo, declararon [illegible] han castigado a todos los partidos en el poder y [illegible] en general.

Los dos pivotes de la anterior coalición [illegible] socialcristiano de Wilfried Martens (CVP) y el [illegible] francófono de Spitaels (PS), se repartían [illegible] el 3 por ciento.

Martens, que se presentó por primera vez [illegible] circunscripción, por Bruselas en lugar de Amberes [illegible] cabeza de lista que no pudo votar por sí mismo.

Una prueba del rechazo popular ha sido el [illegible] resultado obtenido por la candidatura del [illegible] Pierre Van Rossem, fundador de un partido en Flandes [illegible] define como "capitalista, liberticida y anarquista", [illegible] por fraude en la prisión de Amberes, obtuvo [illegible] y logrará seguramente escaños en el nuevo [illegible]

Los miembros de su partido han amenizado [illegible] mediante una procesión de veleidosos [illegible] festejar el triunfo de su líder.

Bush, sacudido por reveses políti

WASHINGTON, 24 (Reuter) - El presidente George Bush se ha visto sacudido por un golpe político tras otro recientemente pero el mayor daño fue en gran medida autoinfligido.

Con la campaña para las elecciones presidenciales de 1992 en plena marcha, los principales golpes deberían haber provenido de demócratas empeñados en desafiar al presidente republicano en los comicios de noviembre del año próximo.

Pero una serie de traspiés en las últimas semanas se sumaron a un mes decepcionante para un presidente acostumbrado a elevados índices de aceptación popular.

El primero fue su abrupta postergación de un viaje a Asia en medio de crecientes críticas de que presta demasiada atención a la política exterior y pierde demasiado tiempo en viajes por ultramar en lugar de encarar los acuciantes problemas económicos que agobian a sus compatriotas.

La decisión provocó sin embargo críticas mordaces en el sentido de que carece de suficiente convicción acerca de lo que debe hacer y de valentía para defender sus prioridades. Los demócratas pasaron de ridiculizar los viajes de Bush al exterior a fustigarlo por no concretar la gira por Japón, Corea del Sur, Singapur y Australia, aduciendo que su importancia económica supera las demás consideraciones.

Luego vino la estimación [illegible] conceder beneficios adicionales [illegible] desempleados, después de haber [illegible] do en dos oportunidades [illegible] realizar tal acción. En [illegible] aplausos por demostrar sensibilidad [illegible] parte humana de la recesión [illegible] fue criticado por no haber sido [illegible] ese modo. Luego vino su [illegible] los bancos deberían bajar los [illegible] interés de las tarjetas de crédito [illegible] un impulso a la alicaída economía [illegible] agitó a los mercados financieros [illegible] que se produjeran grandes [illegible] nes en Wall Street, que [illegible] ritmo una semana después, [illegible] guiente baja de las cotizaciones.

La Asociación de decanos y ex-decanos de la Universidad Mayor de San Andrés hace llegar su más profundo sentimiento de pesar a la familia del Ing. Adhemar Daroca M., decano de la Facultad de Ingeniería y presidente de nuestra Asociación, por el sensible fallecimiento de su hijo:

Brig. Cab. ADHEMAR IVAN DAROCA MIRANDA

(Q. E. P. D.)

El cortejo fúnebre partirá del Colegio Militar al Cementerio General el día de hoy lunes 25 de noviembre de 1991, a Hs. 16.00.

La Paz, noviembre de 1991

La familia Iturri Gutiérrez expresa su profundo pesar y se adhiere al dolor de la familia del que en vida fue:

Ing. J. ARTURO NOGALES CANEDO

(Q. E. P. D.)

Santa Cruz de la Sierra, noviembre 24 de 1991

Los ejecutivos y personal de la firma Superel Ltda., expresan su profundo pesar por el triste fallecimiento del ilustre ciudadano, que en vida fue:

Ing. J. ARTURO NOGALES CANEDO

(Q. E. P. D.)

y se adhieren al dolor de la familia doliente, a quienes les hacen llegar sus más sentidas condolencias.

La Paz, noviembre 24 de 1991

Los ejecutivos y personal de la firma Vaca Guzmán, Nogales, Gottret & Cartagena, Estudio Económico-Jurídico, expresan su profundo pesar por el sensible fallecimiento del que en vida fue:

Ing. J. ARTURO NOGALES CANEDO

(Q. E. P. D.)

y se adhieren al dolor de la familia doliente, a quienes les hacen llegar sus más sentidas condolencias.

La Paz, noviembre 24 de 1991

...ncores
...ministro de Defensa de Camboya, Ke Kim Yan (central), recibió ayer a los miembros de una misión de la ONU ...ada a su cargo la supervisión del acuerdo de paz suscrito el mes pasado entre todas las fuerzas beligerantes ...mpuchea. (Phnom Penh, 24, Reuter)

...ejor morir que regresar a Haití

...SHINGTON, 24 (EFE).- El drama de los refugiados ...e empeora de día en día, mientras sigue sin ...se una solución para evitar su éxodo o para la ...ítica que atraviesa el país más pobre de América.

...rdia Costera estadounidense sigue recogiendo ...s embarcaciones a decenas de refugiados que ...ntar el peligro de morir ahogados a la miseria en ...a la represión a que se ven sometidos en la calles ...ualidades haitianas.

...e 231 haitianos fueron rescatados del mar el ...cuando navegaban en cuatro embarcaciones ines... entre tres y quince metros de eslora en dirección ...ías de Florida.

...ar grupo se elevan ya a 1.230 los refugiados en ...a EEUU, según informó un portavoz de la Guardia ...n Miami.

...e que va de año, las autoridades navales estado... han interceptado a 4.702 haitianos, de los ...s fueron repatriados y tan solo 85 están siendo ...dos para saber si tienen derecho a obtener asilo ...n Estados Unidos.

...encia de lo que opinan las autoridades estado... los haitianos prefieren retar los peligros del ...er ahogados o devorados por los tiburones, a ...hambre o a manos de los soldados que patrullan

...embarcación que transportaba a más de doscien... ...ados naufragó días atrás frente a Guantánamo ...al menos, cien personas murieron y un número ...cuen desaparecidos.

...artamento norteamericano de Estado ordenó la ...asada la repatriación de los refugiados rescata... ...mar, para evitar que hubiera un mayor número ...s, medida duramente criticada en el Congreso ...tamente revocada por un juez de Miami.

...adano haitiano, Roger Emilien, declaró al ...e New York Times" que decidió el mes pasado ...u vida en el mar después de presenciar en una ...a capital la muerte a sangre fría de un detenido a manos de los soldados.

La crisis que atraviesa el país se agudizó con el embargo económico y comercial impuesto por la Organización de Estados Americanos (OEA) tras el derrocamiento del presidente constitucional, Jean Bertrand Aristide, cuya reposición en el poder es objeto de negociaciones en la ciudad de Cartagena de Indias, en Colombia.

El ex canciller colombiano, Augusto Ramírez Ocampo, se mostró pesimista el sábado en cuanto a una posible solución a la crisis, tras el enfrentamiento de posiciones durante la reunión entre Aristide y una delegación de parlamentarios haitianos.

Organizaciones humanitarias internacionales informaron en Puerto Príncipe que el embargo está haciendo más daño a los pobres que a las autoridades del país, lo cual puede llevar a un mayor número de personas a abandonar el país caribeño.

Fuentes diplomáticas en la capital haitiana informaron de que, aproximadamente, un tercio de los 1.2 millones de habitantes de Puerto Príncipe se ha refugiado en el campo.

La rápida y decidida respuesta de la OEA en los primeros días de la crisis haitiana contrastó con la tibia respuesta que dio el viernes al drama de los refugiados, que no supo o no pudo solventar tras una larga reunión de su Consejo Permanente.

En línea con la actuación de la OEA, las autoridades canadienses en Montreal reiteraron el sábado que no concederán asilo político a los 19 estudiantes que entraron en la misión diplomática el pasado miércoles, a quienes se les exige que abandonen el edificio.

La razón dada por la ministra de Asuntos Exteriores, Barbara McDougall, es que, si se les concede asilo, "ello animaría a otros a poner en peligro a nuestros representantes o a miembros de otras embajadas".

El mismo gobierno haitiano en el exilio, declaró hoy que se opone a la toma de embajadas. El canciller del derrocado gobierno, Jean Robert Sabalat dijo que "el gobierno constitucional de la República no apoya actos de violencia, bajo cualquier pretexto ni de ningún grupo."

Aristide y legisladores no lograron firmar documento común

Fracasó negociación sobre Haití

CARTAGENA, Colombia, 24 (AP) - Fracasaron hoy las negociaciones de tres días celebradas aquí para restablecer la democracia en Haití después que los representantes del Poder Legislativo se negaron a reconocer a Jean-Bertrand Aristide como el presidente constitucional de la nación caribeña.

"Aristide sólo pensó en su problema personal de recuperar el poder", dijo esta noche a la cadena radial Caracol Bejean Beltratre, presidente del Senado, al explicar la negativa de una delegación de ocho legisladores a incluir a Aristide como presidente constitucional en un comunicado final que no pudo ser firmado por las partes.

Aristide, por su parte, expidió un comunicado en el cual se comprometió a "emprender esfuerzos en busca de una reanudación de la ayuda internacional (a Haití) de modo urgente y eficaz cuando se den los pasos para restablecer el régimen constitucional.

El levantamiento del embargo comercial ordenado por la Organización de Estados Americanos (OEA) tras el golpe de estado militar que derrocó a Aristide el 30 de septiembre fue una exigencia básica de los representantes del Poder Legislativo para poder llegar a un acuerdo.

La OEA decretó el bloqueo para tratar de forzar a los golpistas haitianos a restaurar a Aristide, primer presidente libremente elegido en la historia de Haití.

Sin embargo, Aristide dijo que el levantamiento del embargo comercial sólo será posible cuando el regrese a Puerto Príncipe para reanudar sus funciones e integrar un gobierno de coalición con representantes de la oposición y un primer ministro designado por el Parlamento.

El levantamiento del embargo debería hacerse gradualmente en el momento en que se de cumplimiento al artículo 137 de la Constitución haitiana, que prevé la selección de un nuevo primer ministro, pero no hubo acuerdo porque la delegación parlamentaria se opuso a la mención del artículo constitucional", explicó el ex canciller colombiano Augusto Ramírez Ocampo, quien preside una misión civil de la OEA que gestionó la reunión.

Durante las negociaciones también hubo algunas aproximaciones sobre medidas para crear una policía profesional dependiente del Ministerio de Justicia en vez de seguir adscrita a las Fuerzas Armadas, agregó Ramírez Ocampo.

Aunque no estaba previsto un acuerdo para el regreso inmediato de Aristide al poder, se esperaba que en esta reunión se avanzara en algunos puntos para futuras negociaciones.

Empero, no se fijó fecha para una nueva reunión y el depuesto presidente haitiano regresará a Caracas, a donde fue exiliado tras el derrocamiento, mientras los dirigentes del Congreso volverán a Puerto Príncipe.

Cuatro de 5 brasileños desaprueban la gestión de Collor

RIO DE JANEIRO, 24 (EFE).- Cuatro de cada cinco brasileños desaprueban la gestión del presidente de Brasil, Fernando Collor, convertido en uno de los líderes políticos más rechazados del país, según encuestas divulgadas hoy domingo.

Una encuesta del Instituto Gallup en las diez principales capitales del país señala que el número de personas que considera mala o pésima la gestión de Collor creció de un nueve por ciento el año pasado al 62.2 por ciento en octubre de este año.

En abril de 1990, cuando el gobierno controló la hiperinflación y los precios, el 69 por ciento de los encuestados consideraba a Collor un "buen presidente", pero el mes pasado esa opinión se redujo al 18. La revista Veja divulgó hoy domingo otra encuesta que señala que los políticos más admirados de Brasil son Leonel Brizola, gobernador de Río de Janeiro y Luis Inacio Lula Da Silva, líder del izquierdista Partido de los Trabajadores, derrotado por Collor en las elecciones presidenciales de 1989.

Collor asumió la presidencia en marzo del año pasado, después de vencer a Lula da Silva en una segunda vuelta electoral, "ballotage", en la que se enfrentaron las dos opciones más radicalizadas del espectro político brasileño.

Recontras sufren primeras bajas a manos del ejército

MANAGUA, 24 (Reuter) - *Tres ex contras muertos y cuatro heridos en el resultado de un enfrentamiento entre el ejército y un grupo de ex contras dirigidos por José Angel Morán, conocido como Comandante El Indomable, informó en su edición de hoy el prosandinista diario Barricada.*

El enfrentamiento se habría dado después que El Indomable destruyó el miércoles 21 camiones del Ministerio de la Construcción, que construía caminos de penetración para sacar la cosecha de café que se inicia a principios de diciembre.

El café es uno de los principales rubros de exportación de Nicaragua.

Barricada, citando al vocero del ejército teniente coronel Ricardo Wheelock, dijo que el choque ocurrió el jueves en la comunidad de El Mojón, en la nororiental provincia de Jinotega. Además de las bajas ocasionadas a los ex rebeldes de la Resistencia Nicaragüense, conocidos ahora como recontras, se les habrían confiscado varias armas de guerra.

Wheelock dijo que "la posición de El Indomable no es política, sino delictiva, y por tanto al margen de la ley" y que las tropas del Ejército Popular Sandinista (EPS), continúan la persecución de esos elementos que se habrían replegado al noreste de San Rafael, en la norteña provincia de Matagalpa.

Añadió que El Indomable les envió un mensaje verbal con uno de los trabajadores diciendo que había destruido los vehículos, porque el gobierno de la presidente Violeta Chamorro no ha destituido al general Humberto Ortega como jefe del ejército.

El Indomable ha rechazado negociaciones con funcionarios gubernamentales para que termine sus ataque y apoye un programa de desarme nacional.

Los rebeldes contras financiados por los Estados Unidos sostuvieron una guerra de ocho años contra el anterior gobierno sandinista, hasta la toma del poder de la presidente Chamorro en abril de 1990.

Varios centenares de rebeldes, tomaron de nuevo las armas este año, alegando que el gobierno no había cumplido su promesa de entregarles tierras y que son hostigados por las fuerzas de seguridad, muchos de cuyos miembros son sandinistas. Otros grupos de ex miembros del ejército sandinista también se levantaron en armas en respuesta a los recontras para, según ellos, defender los logros de la revolución.

A este grupo se les llama recompas, una contracción de compañeros.

Dirigentes recontras y recompas firmaron el 18 de noviembre un pacto de paz, que podría calmar la violencia en los que fueron los campos de batalla de la pasada guerra civil que asoló al país.

Casi los dos bandos en territorios definidos que ellos controlan, también se pretende aislar a grupos de renegados armados, incluyendo a El Indomable, a quien se acusa de haber dirigido ataques contra sandinistas en el noreste de Nicaragua.

MUNICIPALES '91

CANAL DOS

RADIO FIDES "LA HORA DEL PAIS"

-PROFESIONALIDAD
-RESPONSABILIDAD
-OBJETIVIDAD

1º DE DICIEMBRE
UNA COBERTURA TOTAL !!

UNA OPCION SIN COMPETENCIA
PORQUE LA SERIEDAD OBLIGA!!

MUNICIPALES '91

EL DEBATE

JULIO MANTILLA

RONALD MAC LEAN

CONDUCE:
EDUARDO PEREZ IRIBARNE S.J.

MIERCOLES 27
HRS. 21:50
POR:
CANAL DOS

Embajador argentino:

Integración comercial con Bolivia tendrá amplia participación privada

Los departamentos y provincias limítrofes de Bolivia y Argentina intensificarán el intercambio comercial en función de la voluntad política de ambos gobiernos, y de una amplia y decidida participación privada, dijo a PRESENCIA el embajador argentino Juan José Uranga.

El diplomático efectuó recientemente una gira por el noroeste argentino, para reunirse con autoridades gubernamentales y empresarios en Salta y Jujuy, mientras que en Bolivia hizo lo mismo en Potosí, Sucre y Santa Cruz. También visitará Tarija, donde pronto se abrirá una zona franca para ampliar las posibilidades de acrecentar el comercio.

Juan José Uranga

En el proceso de integración participa el sistema bancario, estimulado por la estabilidad de la economía de ambos países y las "excelentes relaciones", para establecer la posibilidad de apoyar diversos proyectos.

Uranga manifestó que el intercambio entre los dos países es muy alto, pero hizo hincapié en que debe crecer más, porque todavía está concentrado en la compraventa de gas boliviano. "Lo que nos interesa es que el intercambio crezca en su volumen total", dijo.

PARALELO 22

Si en el futuro existe una solicitud boliviana para considerar los problemas de demarcación en la zona fronteriza, Argentina no tendría inconveniente para hacerlo, indicó el diplomático.

Como es de conocimiento público, aparentemente existe una demarcación deficiente en el paralelo 22, realizada a principios de siglo, lo que ocasiona que Bolivia pierda una cierta extensión de territorio.

Uranga hizo notar que el tema no fue planteado por Bolivia en la reunión de la Comisión Mixta de Límites, efectuada en Cochabamba en septiembre, por lo que no fue considerado.

"Las relaciones boliviano-argentinas son sobresalientes en todos los campos y no pueden tener excepciones. Nunca podrá haber un problema de fondo en ninguna cuestión y mucho menos en la limítrofe. Si hay un punto no suficientemente claro se tratará con ánimo de amigos, de eso no tenga la más mínima duda", puntualizó.

CUENCA DE RIO BERMEJO

En diciembre, la subcomisión binacional concluirá los proyectos de aprovechamiento de la cuenca del río Bermejo, vinculados con riego, regulación de caudales, generación de energía y otros, informó el diplomático argentino.

El encuentro se realizará en cumplimiento del convenio suscrito recientemente en La Paz.

Especialistas minero-metalúrgicos cubanos colaborarán con Bolivia

LA HABANA, 23 NOV (PL).- Especialistas del Centro de Investigaciones Minero-Metalúrgicas (CIPMM) de Cuba colaborarán en investigaciones científicas y tecnológicas con la Corporación Minera Boliviana, se informó aquí.

El doctor Eduardo Acevedo del Monte, subdirector de Investigaciones del CIPMM, expresó a Prensa Latina que su institución estableció coordinaciones previas con dicha entidad del país andino, para futuros trabajos conjuntos encaminados a la solución de problemas tecnológicos.

Durante la celebración del recién concluido simposio Minimetal '91 afirmó Acevedo del Monte: "Los colegas bolivianos nos plantearon la posibilidad de que contribuyéramos a resolver algunos problemas que afrontan en la producción minera".

En las conversaciones, -añadió- se acordó que nos enviarían las muestras y documentos necesarios para avaluarlos e incluirlos en nuestros planes de investigación, aunque desde ahora estimamos que sus necesidades pueden ser respondidas por nuestros especialistas.

En tal sentido, el ingeniero Julián García, presidente de la Corporación Minera Boliviana, expresó que la idea surgió cuando visitaron las instalaciones del CIPMM, ante las cuales quedaron gratamente impresionados por la calidad de su equipamiento y el nivel profesional de sus científicos.

En ese aspecto -concluyó- nuestra participación en el simposio Minimetal '91 ha sido muy positiva, pues hemos intercambiado criterios y experiencias con colegas cubanos y de América Latina que nos enriquecen y contribuyen a estrechar vínculos de trabajo y amistad.

Mercado de Achumani

El mercado de Achumani fue inaugurado este fin de semana. Fue construído con crédito otorgado por el Proyecto de Formación de Capital en Areas Secundarias (FOCAS), línea de financiamiento de USAID. La obra beneficia a más de 60.000 habitantes de la zona sur de La Paz, quienes cuentan a partir de la fecha con un centro de expendio de alimentos apropiado e higiénico. De acuerdo con la información técnica, el Banco de La Paz fue la entidad que canalizó el crédito directamente a las vendedoras del citado mercado. Los locales fueron financiados a cinco años plazo y a una tasa de interés preferencial; las adjudicatarias abonaron en principio sólo el 10% de la cuota inicial.

Festival en Obrajes

Ayer domingo se realizó en la zona sur el Festival Folclórico organizado por la Subalcaldía de Obrajes, donde los conjuntos de waca-wacas, sikuris, morenos, achachis, chutas, kullawas, diablos, caporales, kena-kenas, pujllay y pinkillada deleitaron con su demostración al público que se instaló en la avenida principal de Obrajes.

Los 25 grupos folclóricos representaron a Río Seco, Achocalla, Alto Calacoto, Achumani, Chasquipampa, Wilacota, Irpavi, Mallasa, Chicaní, Chinchaya, Obrajes, Cota Cota, Parkopata y Jupapina.

Según las autoridades de la Subalcaldía de Obrajes, ese tipo de manifestaciones culturales son las que integran a las zonas del sur y fue posible gracias a la colaboración de la Asociación de Conjuntos Folclóricos de áreas sonajes de La Paz.

Gestiones 1990 y 19[illegible]

COMIBOL anuncia entrega de auditorías al Banco Mundial

Los informes de auditoría [illegible] na correspondientes a [illegible] levantados en la Corporación [illegible] ra de Bolivia (COMIBOL) [illegible] trégados hasta fines de [illegible] Banco Mundial, informó el [illegible] dente ejecutivo, Alberto [illegible]

La demora en el cumplimiento, [illegible] tivo, se debió a la falta de [illegible] calificado en materia de [illegible] COMIBOL, afirmó [illegible] car que esa situación [illegible] da, oportunamente [illegible] institución [illegible] financiamiento [illegible]

En declaraciones [illegible] los periodistas, dijo que [illegible] que trabajaban en [illegible] relocalizados en [illegible] mente fue el personal [illegible] que requiere la COMIBOL [illegible] sonas que quedaron [illegible] cuentan con el conocimiento [illegible] de la materia", afirmó.

"Ese problema de [illegible] nistrativo fue exigido [illegible] personeros del Banco [illegible] reuniones en las que [illegible] informó que los documentos [illegible] pondientes se encuentran [illegible] so de revisión", explicó.

"Los informes de auditorías, serán entregados [illegible] mana. Inmediatamente se procederá a la revisión de la gestión de 1990, cuyo informe enviado al Banco Mundial [illegible] de febrero próximo", [illegible]

Explicó también que el Banco Mundial realizó [illegible] ciones de carácter [illegible] planta ejecutiva de la Corporación [illegible] trata de las reservas [illegible] recuperación de minerales [illegible] bles, en los informes [illegible] encarar los programas [illegible] ción de esa empresa.

Ambos casos están [illegible] con los niveles de [illegible] nerales que registra el [illegible] ternacional. "Las reservas [illegible] ducto de un buen desarrollo [illegible] tivo y del comportamiento [illegible] cotizaciones del mercado [illegible] cional", explicó.

"Hemos demostrado que [illegible] cotizaciones bajan, [illegible] dad de reserva que pasa [illegible] sos y si las cotizaciones [illegible] también el nivel de [illegible] transferencia de recursos [illegible]

Luego de dos semanas [illegible] saciones, la COMIBOL [illegible] sus relaciones con el [illegible] cieron su normalidad [illegible] promisos financieros [illegible] plan de reactivación [illegible] nuarán su curso hasta [illegible] so de los fondos [illegible] afirmó Otto.

UNIDAD CIVICA SOLIDARIDAD

UCS

EL COMITE DE DAMAS "SOLIDARIDAD" DE U.C.S.

Cita a las compañeras de todos los mercados de la Ciudad de La Paz a la gran **Concentración** de cierre de Campaña el día Martes 26 a Hrs. 16:00 p.m. en la Plaza San Francisco.

La Paz, noviembre 25 de 1991

El Comité de Gremiales y Comerciantes Minoristas de UCS.

Invita a todos los comerciantes minoristas; mercados, artesanos, vivanderos, al gran cierre de campaña, que se realizará el día martes 26 del presente a Hrs. 16:00, en la histórica plaza de San Francisco.

Viva Max Fernández Rojas

Viva nuestro candidato Concejal Rubén Alcón Espinoza.

UNIDAD CIVICA SOLIDARIDAD
"BLOQUE POLITICO LABORAL"

UCS — HONESTIDAD TRABAJO JUSTICIA SOCIAL DESARROLLO

El Directorio del "Bloque Político Laboral", convoca a sus comités zonales y sectores: campesinos, transportistas, gremialistas, profesionales, artesanos, constructores, gastronómicos, vendedoras de mercados, mineros, magisterio, fabriles, relocalizados, juventudes, femeninas y militancia en general, a participar del gran cierre de campaña y proclamación de los candidatos a concejales de la ciudad de La Paz; el día martes 26 de noviembre del año en curso a Hrs. 16:00, en la plaza San Francisco, oportunidad para testimoniar nuestro afecto y lealtad al Partido y su Líder indiscutible Don Max Fernández Rojas.

DIRECTORIO
BLOQUE POLITICO LABORAL

La Paz, 22 de noviembre de 1991

Sello: Bloque Político Laboral U.C.S.

¡GRACIAS!

DON MAX FERNANDEZ

La Federación de Juntas Vecinales de la ciudad de La Paz, invita a la población en general, en forma especial a las Juntas Vecinales del Distrito Norte, al gran acto de entrega de maquinarias para la instalación de un **moderno matadero**, financiado por el gran benefactor cívico, Max Fernández Rojas, el día lunes 25 a Hrs. 14:30 en la Plaza del Matadero zona Achachicala.

Freddy Mariaca S. — Presidente
Pascual Hayta — Strio. Relaciones
Edgar Córdova — Strio Organización
Vicente Vargas — Strio. P. y Propaganda

FEDERACION DE JUNTAS VECINALES DEL DISTRITO NORTE
Fundada el 19 de Mayo de 1990
Afiliada a FEJUVE Y CONALJUVE
La Paz - Bolivia

La Federación de Juntas Vecinales de la ciudad de La Paz invita a la población en general, y en forma especial a las Juntas Vecinales de La Paz, al gran acto de cierre de campaña de U.C.S. el día martes 26 del presente a realizarse en la Plaza de San Francisco a Hrs. 16:00, para reiterar nuestra promesa de civismo y voluntad de realización de obras que beneficien a los barrios marginales.

Freddy Mariaca — Presidente
Pascual Huayta — Strio. Relaciones
Edgar Córdova — Strio. Organización
Vicente Vargas — Strio. Prensa y Propaganda

JUAN AYOROA, ALCALDE

PRESENCIA

deportiva

La Paz, Bolivia, lunes 25 de noviembre de 1991

Responsable: Julio D.Lazarte L.

agua saludable purificada y gasificada DE PRODUCTOS Oriental Teléfono 322982

▼ El bicicross alcanzó exito

(Página 7)

▼ Iluminarán el estadio Jesús Bermúdez

(Página 6)

▼ Fútbol argentino

Boca empató con Newell's

(Página 6)

AMPLIA VICTORIA DE BOLIVAR

Oriente aguantó un solo tiempo

En Oruro:

San José	2	The Strongest	1

En Cochabamba:

Real	1	ORCOBOL	0

En Santa Cruz:

Blooming	3	Wilstermann	2

Buen comienzo de Bolivar en el inicio del torneo "Jorge Lonsdale", fase del octogonal.

Venció 3-1 a Oriente Petrolero que buscó desde el comienzo un empate.

Nuevamente el peruano Jorge Hirano fue el gestor de una rotunda victoria sobre Oriente Petrolero por 3-1.

Dos hermosos goles de Hirano rubricaron esta excelente actuación del conjunto "académico".

El estratega brasileño Lacerda se quedó con los "crespos hechos", cuando se le vino abajo la "estantería". Bolivar le abrió la defensa en sábiles jugadas del peruano Hirano.

En Oruro

The Strongest la sacó barata en Oruro. Perdió 1-2 frente a San José de Oruro. La nota ingrata la provocó el entrenador Ricardo Fontana que tuvo que abandonar el campo de juego por su pésimo comportamiento.

En Cochabamba

La sorpresa de la jornada dominical estuvo a cargo de Real Santa Cruz que ganó 1-0 a ORCOBOL. El público del Valle censuró la pobre actuación del dueño de casa.

En Santa Cruz

Wilstermann le opuso resistencia Blooming en calidad de visitante. Perdió en arduo e intenso cotejo por 2-3.

Buen debut de Rómulo Cortez que a pesar de la derrota planteó un inteligente esquema táctico.

Con paciencia y calma, Wilstermann puede lograr actuaciones más convincentes.

Gran victoria
El capitán Carlos Fernando Borja y Vladimir Soria disputan la pelota frente a la marca de dos jugadores de Oriente. Bolivar ganó 3-1.(FOTO COLOR IMAGEN)

Ganó San José
El plantel "santo" logró una ajustada victoria sobre The Strongest por 2-1. (FOTO COLOR IMAGEN).

Carlos Ascarrunz Rodríguez

La Paz vibra de emoción

▼ Siete títulos "al hilo"

El director del Instituto de Deportes de La Paz, Carlos Ascarrunz Rodríguez, expresó su gran satisfacción por el hecho que La Paz recuperó el título de campeón nacional Sub-19 después de 15 años.

En momentos que los locutores de Radio Batallón Colorados y Nueva América daban cuenta del triunfo por penales de La Paz sobre Santa Cruz, por 4-2, aficionados lanzaron petardos en señal de júbilo y alegría.

Y no era para menos. La Paz está recuperando poco a poco la hegemonía que había perdido.

Ascarrunz adelantó que en las próximas horas se recibirá con todos los honores a los futbolistas y se les entregará un hermoso premio.

Basta de medallas y trofeos los muchachos tienen que recibir premios buenos. El IDD en la medida de sus posibilidades premiará a cada jugador con un buen premio.

Destacó el gran trabajo del "fiero" René Rada como entrenador del plantel y la excelente conducción en materia dirigencial de Mauricio Gonzales, presidente de la Asociación de Fútbol de La Paz.

Hace poco, La Paz ganó los títulos de básquetbol, bicicross, yudo, tenis de mesa, y hace pocas horas recuperó el título nacional de fútbol.

Carlos Ascarrunz está logrando cambios radicales en el deporte paceño. COMDEPAZ debe apuntalar dicho trabajo cumpliendo con las entregas del dinero que por ley le corresponde al deporte amateur de La Paz.

acional Sub-19

LA PAZ CAMPEON !!!

Buena campaña
Integrantes del seleccionado paceño de fútbol que alcanzaron el título de campeón Sub-19 después de 15 años. (FOTO EDGAR ESPEJO REQUENA ENVIADO ESPECIAL.)

Venció por penales a Santa Cruz por 4-2

PRIMER GOL DE BOLIVAR
Jorge Hirano vence al arquero Darío Rojas de Oriente, con un preciso remate, haciendo ingresar la pelota en la valla entre el arquero y el poste.

FELICITACIONES
El autor del gol de Bolívar, es felicitado por sus compañeros de equipo. Jorge Hirano se constituyó nuevamente en el mejor valor de su equipo al haber anotado dos goles y ser el atacante más incisivo del plantel celeste que le ganó con merecimientos a Oriente al iniciarse la segunda fase del Torneo "Jorge Lonsdale".

La figura

Otra vez Jorge Hirano fue desequilibrante

Hizo dos goles, gravitó fundamentalmentepara el triunfo bolivarista y demostró que con su habilidad y resolución define encuentros, como ayer. El "Coqui" Hirano marcó el segundo tanto enfrentando a la salida del arquero Rojas. Lo vio venir, le levantó la pelato por sobre la cabeza, le hizo lo que se llama "el sombrero" y marcó un hermoso gol, con visión, con categoría.

En el primero, enfrentó a Rojas con ángulo casi nulo para el remate, pero la colocó justo entre poste y arquero, por el único hueco que había para que la pelota ingresara a la valla. Otro buen gol. En el tercero, tocó la pelota en doble pared con López y entre los dos se la sirvieron a Arandia para que concretara el tercero, definiendo el partido. Además, tuvo otras jugadas gravitantes en todo el partido. Todo eso, lo hacen acreedor a la calificación de 7, como la mejor figura del partido.

Apuntes... Apuntes... Apuntes...

Por Heriberto Aramayo Fernández.

Oriente Petrolero sólo fue rival de cuidado para Bolivar en el primer tiempo, al cabo del cual el marcador quedó igualado en un gol por lado.

****

Durante la primera etapa, el plantel oriental ejerció una adecuada marcación en todas las zonas del campo de juego para neutralizar los intentos de Bolivar.

****

Jugó al contragolpe tratando de sorprender a la extrema defensa de Bolivar que concedió algunas ventajas. Así estuvo muy cerca de abrir el marcador por intermedio de Carlos Da Silva; pero Trucco en una oportuna intervención salvó a su valla de una inminente caída.

****

Nuevamente Jorge Hirano se constituyó en el factor desequilibrante en el ataque de Bolivar. Anotó dos magníficos goles, el primero con un impecable remate haciendo ingresar la pelota entre el poste y el arquero Rojas y el segundo elevando el balón por encima del guardameta que le salió a tapar el ángulo.

****

De los tres goles de Bolivar el último fue el mejor por la concepción de la jugada en la que tocaron la pelota Hirano, López y que culminó Arandia con violento remate.

****

El único gol de Oriente fue anotado por Ferreira al sorprender mal parada a la extrema defensa de Bolivar que dejó un inmeso espacio donde penetró totalmente solo para vencer a Trucco con tiro bien colocado.

****

Marco Ferrufino fue otro de los valores destacados en el plantel "celeste", jugó uno de sus mejores partidos, con un enorme despliegue de energías y llegando incluso en busca del gol.

****

En el segundo tiempo, Oriente bajó notablemente su producción, especialmente después del tercer gol de Bolivar. El equipo cruceño no hizo nada por aminorar la diferencia dando la sensación de resignarse con la derrota.

****

La asistencia de público al estadio de Miraflores fue inferior a la que se esperaba. 12.518 personas presenciaron el encuentro, de las que 11.958 pagaron sus entradas, dando una recaudación de Bs. 48.670.

****

La sorpresa de la jornada de ayer se produjo en Cochabamba, cuando Real Santa Cruz le ganó a Orocobol por 1 a 0, mientras que en el resto de los partidos ganaron los equipos locales. San José en Oruro, Blooming en Santa Cruz y Bolivar en La Paz.

****

En los cuatro partidos disputados, se anotaron 13 goles con un promedio de 2.25 goles por encuentro.

La mayor asistencia de público volvió a registrarse en Oruro, donde San José continúa siendo el equipo más taquillero.

El juez

Armando Aliaga sin complicaciones

Un partido que se presentaba difícil para su control fue haciéndose fácil, conforme pasaban los minutos. Al final llegó a controlarlo totalmente y se hizo merecedor de un 6 por su actuación. Quiere decir que Aliaga puede seguir mejorando y brindando buenos arbitrajes. Es cuestión de que se lo proponga y que salga como ayer hacia el final, con soltura, desenvoltura y autoridad.

Que siga así.

Armando Aliaga.

Oriente se "desinfló" fácilmente

Académico

Por Tito de la Viña

Oriente vino a complicar el partido en base a una estrecha por todos los sectores de la cancha y agrupando gente, para hacer imposible la llegada de la gente bolivarista. Lo consiguió en los primeros 15 minutos del porque en cuanto el equipo local se dio modos para abrir desborde por los costados, y a aplicar la habilidad de Hirano resolución de Arandia, todo cambió.

DOS GOLES EN 45 MINUTOS

Los dos únicos tantos del partido en la primera parte en cinco minutos sobre el final, a los 40 y 45 minutos, entonces las llegadas a los dos arcos habían sido pocas, dominio "celeste" fue sostenido. Ferrufino en dos oportu con golpes de cabeza e Hirano, tras combinación con tuvieron las opciones más claras. Oriente, en contragolpe conducto de Da Silva que no pudo batir a Trucco que salió el ángulo.

A los 40 Hirano aprovechó una entrada por la enfrentó a Rojas batiéndolo con disparo que entró justo Entre arquero y poste, por el único hueco que había. A la empate de Oriente, ante falla de la defensa local que permitió entrada de Ferreira.

LO NEGATIVO

Lo negativo de la primera etapa fue observar cómo se la defensa bolivarista en los contragolpes rivales. Cómo se estática e insegura dando margen a la penetración de Ocurrió dos veces en el primer tiempo, una en la que Da Silva y la otra en la que concretó el tanto Ferreira. Esto así no inspira confianza, desorienta y puede ocasionar de Tendrán que mejorar mucho los bolivaristas en el rectificación de esos errores para evitar sorpresas en los partidos.

SE VIENE ABAJO ORIENTE

Ese aconteció en la segunda etapa, cuando después de 12 minutos en la misma forma en la que había hecho en el periodo dejó paso a la habilidad de la gente "académica". Hirano, López y Arandia, definieron el partido en cuatro Empezaron a tocar, a rotar, a hacer juego de primera los defensores y desconcertaron totalmente a los defensores "verdes" manera Oriente se vino abajo. A los 12 llegó un hermoso Coqui Hirano al aprovechar un pelotazo largo al área, arquero Rojas y le levantó la pelota en "sombrero" para segundo. Cuatro minutos después, a los 16, la mejor ofensiva, toque en pared doble Hirano-López y el remate Arandia para anular con remate colocado al arquero Rojas definición inapelable.

LO POSITIVO DE LA ACADEMIA

El sentido de profundidad cuando el rival le cierra el con base a defensa masiva. No se desespera, controla el balón a la habilidad de la gente que está capacitada para el desborde y la concreción de la jugada. Ayer se volvió a eso en los pies de Hirano, López, Arandia y hasta Borja costumbre saludable en la ofensiva bolivarista. Habrá, pedir mayor continuidad en esa acción de penetración y dejarse descontrolar por la desesperación.

ORIENTE MUY POCO

El equipo "verde" mostró resignación por un score acep quiso la goleada y parece que se conformó tranquilamente 3 a 1. Bajó los brazos en el segundo tiempo y no mostró reacción. Es un equipo que tiene gente como para jugar más, pero le falta espíritu deportivo, por lo menos lo demostró Si no mejora, no tendrá chance en el grupo que integra, es mucho decir.

TERCER GOL DE BOLIVAR
Heberth Arandia, anota el tercer gol de Bolivar, culminando una buena combinación entre Hirano y López, con violento remate que dejó sin defensa al arquero de Oriente Darío Rojas. Bolivar mantuvo su invicto.

BUENAVENTURA FERREIRA
Fue el autor del único gol de Oriente Petrolero al aprovechar un claro en la defensa bolivariana, sin marcación de un defensor para vencer a Trucco con buen disparo. Oriente sólo fue rival de peligro en el primer tiempo, en el segundo se derrumbó facilitando el triunfo de Bolivar.

...efinieron ampliamente

...OSICIONES EN LA LIGA

...RIE "A"

...IPOS	Pj.	Pg.	Pe.	Pp.	Gf.	Ge.	Pts.
...olivar	1	1	0	0	3	1	2
...n José	1	1	0	0	2	1	2
...he Strongest	1	0	0	1	1	2	0
...ente	1	0	0	1	1	3	0

...RIE "B"

...loming	1	1	0	0	3	2	2
...nta Santa Cruz	1	1	0	0	1	0	2
...rcobol	1	0	0	1	0	1	0
...stermann	1	0	0	1	2	3	0

...XIMA FECHA.

...bado 30 de diciembre. En La Paz: The Strongest-Blooming. En ...chabamba: Wilstermann-San José.
...ngo 2 de diciembre. En Santa Cruz: Oriente-Orcobol. Mitrovitza 2 de diciembre: En Santa Cruz: Real-Bolivar.

Moisés Barack, director técnico del conjunto de Bolivar de La Paz.

Moisés Barack:

"Bolívar fue un buen vencedor"

El director técnico de Bolivar expresó su conformidad con el resultado conseguido por su equipo frente a Oriente (3-1) en el estadio Hernando Siles.

"Bolívar fue un claro dominador de las acciones en el segundo tiempo y por ello se justifica plenamente la victoria. Es cierto que concedió algunas opciones al rival, pero luego de corregir errores en el sector defensivo se fue hacia adelante y concretó un notable triunfo."

POR BUEN CAMINO

Finaliza: "Oriente luego del tercer gol paceño no hizo absolutamente nada y solamente esperó la conclusión de las acciones. Bolívar anda por buen camino. Estoy satisfecho con los resultados obtenidos hasta la fecha."

Moisés Barack reconoció que existen algunas desinteligencias en el sector defensivo y que estas deben ser corregidas en forma inmediata.

Goleadores en el torneo Jorge Lonsdale

Con 8 goles:
Jorge Hirando de Bolivar, Jasson Rodríguez de Petroleo, Buenaventura Ferreira de Oriente y Bertiy Suárez de Blooming.

Con 7 goles:
Johnny Villarroel de The Strongest y Herman Alberti de Always Ready.

Con 6 goles:
Carlos Borja de Bolivar, Arturo García de Orcobol, Mauricio Ramos de Destroyers, Mario Ortega de San José.

Con 5 goles:
Fernando Salinas de Bolivar, Juan Carlos Velasco de Orcobol, Francisco Takeo de Oriente, Roberto Pérez y Walter Maladot de San José.

Con 4 goles:
Gustavo Quinteros de The Strongest, Carlos Da Silva de Oriente, Rogelio Avalos de Destroyers.

Juan Carlos Sánchez de Independiente.

BOLIVAR 3 ORIENTE 1

BOLIVAR: Carlos Trasco, Tito Montaño, Jorge Olaechea, Marco Ferrufino y Miguel Angel Rimba; Carlos Borja, Vladimir Soria y Carlos López; Juan José Urruti, Herbert Arandia (Mario Suárez) y Jorge Hirano (Oscar Villegas).
DT: Moisés Barack.
ORIENTE: Darío Rojas, Wilson Avila, Sergio Rivero, Eduardo Jiguchi (Modesto Molina) y Juan Carlos Carvajal; Francisco Takeo (Juan Carlos Farah), Romer Roca y Celio Alves; Carlos Da Silva, Buenaventura Ferreira y José Luis Medrano.
DT: Antonio de Lacerda.
ARBITRO: Armando Aliaga.
JUECES DE LINEA: Edgar Loguera y Raúl Rojo.
AMONESTADOS: Jorge Olaechea y Carlos López de Bolívar, Eduardo Jiguchi y Francisco Takeo de Oriente.
GOLES: Jorge Hirano 40 y Buenaventura Ferreira 45 del primer tiempo, Jorge Hirano 12 y Herbert Arandia 18' del segundo tiempo.
RECAUDACION: Bs. 88.670 por la venta de 11.858 entradas. Libres 500.

CALIFICACION INDIVIDUAL

BOLIVAR

Carlos Trasco.- Respondió muy bien en las pocas intervenciones que tuvo, especialmente subiendo la pelota de su valla ante Da Silva. En el gol de Oriente nada pudo hacer.

Tito Montaño.- Cumplió con su función en la extrema defensa, por momentos fue el chaque con los adversarios.

Jorge Olaechea.- Impuso su experiencia y capacidad, es un de los defensores que juega con más seguridad, es decir que no tiene altibajos.

Marcos Ferrufino.- Uno de los mejores valores de su equipo. Jugó un buen partido, tanto en defensa como en apoyo generoso a su ataque.

Miguel Angel Rimba.- No brilló como en otras oportunidades cumplió con lo que sabe, tanto en defensa como en apoyo.

Carlos Borja.- Como siempre se lesionó generosamente aunque esta vez en menor proporción que en otras ocasiones.

Vladimir Soria.- Luchador infatigable en el medio campo, siempre tratando de cubrir todos los espacios y apoyando generosamente a su vanguardia.

Carlos Angel López.- Fino medio-conectores, entrenando su medio campo y con pases precisos a sus delanteros. Factor fundamental del triunfo de Bolívar.

Juan José Urruti.- Pues empeño, también fue al chaque perdiendo en algunas oportunidades.

Herberth Arandia.- Fue autor del tercer gol, se empeñó en la búsqueda del arco, aunque a veces le falló la tranquilidad necesaria.

Jorge Hirano.- Otra vez se constituyó en factor fundamental para el triunfo de su equipo. Autor de dos magníficos goles, que definieron el partido.

Marco Sandy.- Reemplazó a Arandia, y el tiempo que jugó no fue suficiente para poder juzgar su actuación.

Oscar Villegas.- Ingresó en lugar de Hirano. Igualmente no se puede calificar su desempeño.

ORIENTE

Darío Rojas.- Cumplió buen desempeño, demostrando seguridad en cada una de sus intervenciones. En los tres goles nada tuvo que hacer.

Wilson Avila.- Apoló al juego brusco para frenar a los atacantes adversarios. Cumplió su cometido en el aspecto defensivo.

Sergio Rivero.- Tuvo un regular desempeño, con altibajos en su producción, no se complementó debidamente con sus compañeros de zaga.

Eduardo Jiguchi.- Puso mucha voluntad y se prodigó en los momentos en que apretó Bolívar. Tuvo actuación especialmente en el primer tiempo.

Juan Carlos Carvajal.- También jugó un buen partido, especialmente cuando atacó más Bolívar, mantuvo defadamente su zona y también apoyó a su medio campo.

Francisco Takeo.- Jugó con altibajos, no pudo imponer orden en su medio sector. Fue reemplazado por Farah.

Romer Roca.- Sin lograr a ser un valor importante, tampoco jugó desentonado con su actuación. No encontró una adversaria fuertes en su equipo.

Celio Alves.- No es el mismo jugador de otras temporadas, gravitó muy poco tanto en el medicampo como en el ataque.

Carlos Da Silva.- Se prodigó bastante, más en fuerzas de defensar que de atacar, estuvo permanentemente colaborando con su defensa. Perdió una gran oportunidad de gol en el mano a mano con Trasco.

Buenaventura Ferreira.- Autor del gol de honor para su equipo. Quedó muy solitario en el ataque y pese a su empeño no tuvo otras oportunidades.

José Luis Medrano.- Jugó retrasado más en labor de mediocampo de que atacante. Cumplió bastante bien en la labor de obstaculizar. Llegó muy pocas veces en función de ataque.

Modesto Molina.- Reemplazó a Jiguchi. Intentó darle un poco más de fuerza a su ataque pero sin mayores resultados.

Juan Carlos Farah.- Ingresó en lugar de Takeo y cumplió una labor más de defensor que de relanzar de apoyo.

...stas:

...a victoria, un premio al esfuerzo"

...MIR SORIA: "Sin lu...as la victoria que con...equipo es un premio al ...desplegado a lo largo ...mpo. En la primera ...mos algunos proble...llevar el balón con ...ensivo, pero en la par... historia fue diferente ...modo conseguimos un ...ificado. Oriente es ...ente plantel, pero se ...a fase parte comple...."

MIGUEL A. RIMBA: "Creemos que estamos en el camino correcto. Hasta la fecha hemos cumplido importantes actuaciones. Oriente se plantó con inteligencia en la primera etapa. Luego, en la fase final, el partido nos correspondió íntegramente, y de este modo conseguimos una diferencia notable en el marcador. Bolívar seguirá cosechando triunfos debido a que es un plantel homogeneo y con un gran destino futbolístico."

JUAN JOSE URRUTI: "Fue un triunfo difícil aunque la diferencia en el marcador diga otra cosa. Tuvimos que luchar, especialmente en la primera etapa, para concretar una victoria contundente. Les otorgamos algunas opciones a Oriente, pero luego las recuperamos y atacamos con orden. Con cada fecha que transcurre Bolívar alcanza un mejor nivel técnico y también futbolístico."

...res cruceños:

...econocemos el triunfo paceño"

...R ROCA: "Sin lugar a ...conocemos el triunfo ...paceño. Es cierto que ...mera etapa tuvimos ...ciones para concretar, ...as supimos aprovechar ...nte. Bolívar accionó ...cia en la fase final, ...el cansancio que nos ...e un encuentro dis... y con jugadas impor...remos que los aficio...presenciaron un buen ...."

DARIO ROJAS: "Fue un encuentro muy duro para nosotros. En el primer tiempo conseguimos un buen resultado, pero luego nos cansamos debido al gasto físico que efectuamos en los primeros 45 miuntos. Bolívar, en la parte final, se adueñó del medio campo y desde esa zona generó acciones ofensivas. Oriente mejorará su nivel de rendimienmto en los próximos partidos del torneo en actual disputa".

MODESTO MOLINA: "El localismo favoreció a Bolívar. Nosotros vinimos a conseguir un buen resultado, objetivo que íbamos logrando en la fase incial, pero tuvimos problemas en el periodo complementrato debido a que la altura nos afectó grandemente. Sin embargo, reconocemos la victoria lograda por el equipo dirigido por Moisés Barack. Oriente mantiene firme su anhelo de concretar sus metas en este torneo."

JUAN URRUTI

Disputa un balón con un adversario en el partido que sostuvo ayer Bolívar con Oriente y que se definió en favor del equipo local que continúa sin conocer la derrota en el presente certamen.

...Lacerda entrenador del ...mer Petrolero, de San...

Antonio de Lacerda:

"Nos faltó aire para mantener el ritmo"

Antonio de Lacerda, entrenador del equipo de Oriente Petrolero, justificó la derrota de su plantel a la falta de oxígeno para mantener el ritmo elevado del encuentro.

"Sin jugadores no pudieron sostener el ritmo medio de la primera etapa. Les faltó aire a sus pupilos y de este modo, en la parte complementaria, cedieron espacios y también se descuidaron en el sector defensivo," subraya.

BUEN TRIUNFO

Manifestó que Bolívar consiguió un buen triunfo en base a acciones importantes. "Bolívar es un plantel que cuenta con futbolistas de experiencia y de este modo los aprovechaban acertadamente con salida en la parte complementaria y obtuvieron un triunfo justificado."

MEJORAREMOS

Finaliza: "Nos faltan varios partidos (...) control, y estamos convencidos que mejoraremos grandemente. Además, la mayoría de otros encuentros se jugará en Santa Cruz. Oriente es un plantel que cosechará los aplausos."

JUGADORES

Los jugadores visitantes se comprometieron en los vestuarios a mostrar un accionar más coherente en los próximos cotejos por el certamen de la Liga Profesional de Fútbol.

JORGE HIRANO

Se lleva la pelota ante la vigilancia de los defensores de Oriente Petrolero, quienes tuvieron problemas para controlar al escurridizo atacante de Bolívar. El planel "celeste" dio ayer otro paso importante en pos de alcanzar un nuevo título.

El primer gol de San José anotado por Roberto Pérez. Los "santos" debieron bregar mucho para obtener una victoria ante The Strongest. Arriba el tiro fortísimo que no puede contener el golero Justiniano. Abajo, el festejo de los "santos". (Fotos: Fernando Flores, enviado especial de PRESENCIA)

The Strongest le complicó durante todo el pe

San Jos

Por Humberto Cabezas Selaya

ORURO, 24 (PRESENCIA).- San José, derrotó hoy con un ... The Strongest, de La Paz, por dos goles contra uno, al cumplirse ... final del campeonato profesional de fútbol, Copa "Jorge Lonsdale" ... disputado en el estadio Jesús Bermúdez, ante más de 25.000 ...

Los goles para el elenco "santo", fueron anotados por Roberto ... 11 minutos del primer tiempo y Walter Maladott, a los 8 minutos ... complementario. El único tanto del equipo atigrado fue marcado ... Villarroel, a los 31 minutos de la segunda etapa.

EQUILIBRIO

Por lo menos hasta la apertura del marcador, el partido fue ... predominio de las defensas. The Strongest ensayó un ataque ... basando su sucesivos ataques en la habilidad de Villarroel, el ... visita, acompañado de Luna y Arce. Una notable preparación ... ventaja de la visita, ante la experiencia y serenidad de los jugadores ...

San José sintió el acoso y buscó el contragolpe con Ortega y ... el enganche habilidoso de Rioja y Valencia. El partido se tornó ... que San José recordó su obligación de ganar, llegando con más frecuencia ... la valla de Justiniano.

HERMOSO GOL

Arce cometió infracción cuando se le escapaba Rioja, cerca del ... frente al pórtico atigrado. Roberto Pérez, que no perdona estos ... hermoso gol, con un cafonazo rompemanos que Justiniano no pudo ... a su esfuerzo. El gol "santo" fue saludado con una ovación por el público ...

Dos minutos más tarde pudo haber llegado el empate. Un ... fue empalmado con la cabeza por Arce, hacia abajo y el balón, ... por encima del horizontal cuando Galarza hacía vista.

En la réplica, Valencia llegó hasta el fondo, levantó ... cabeceó, obligando una estirada de Justiniano y cuando el balón ... Francisquini la mandó lejos, desesperadamente.

Con estas incidencias y ataques hacia ambos arcos culminó el ... con parcial ventaja para el equipo local.

ESFUERZO

Al reanudarse el partido, San José se tornó más incisivo ... el marcador, mientras que The Strongest actuaba con cautela ...

A los 8 minutos, un mal rechazo de Quinteros, fue recogido por ... cedió de primera a Maladot, quien remató casi rasante pese a ... el zaguero, para marcar el segundo gol de San José. La victoria ... estaba asegurada.

The Strongest, ensayando dos cambios (ingresaron Jiménez y ... "al todo o nada", arriesgando a San José, cuyos hombres ... mostrar cansancio y fallas en mediocampo y defensa. Pino ... sustituido Villamil por baja producción y salió lesionado Valencia ... minutos. Recitó pase de Luna, desde la izquierda y, con ... batió a Galarza, acortando la distancia. Villarroel, en todo momento ... para la defensa "santa", pese a la marcación en posta a cargo de ...

The Strongest se convirtió en un vendaval en pos del empate ... conseguido si Jiménez aseguraba la puntada final, a los 45 ... Villarroel cedió un centro rasante que aquel no empalmó, al perder ...

TRIUNFO JUSTO

El triunfo de San José resultó justo, aunque a nadie hubiera ... empate, porque The Strongest cumplió buen papel ante su ... Dos puntos que favorecen a los "santos" que hoy jugaron ... altibajos y alguna deficiencia en el aspecto físico.

El público, que sufrió en los últimos minutos, concluyó con ... al margen de congratular a los jugadores locales, fue una espera ... y relajamiento del stress soportado en los últimos minutos.

EL ARBITRO

El árbitro Jorge Antequera, colegiado de Santa Cruz, actuó con deficiencias y dubitaciones, dando la pauta que los años no pasan inútilmente. Alejado de las jugadas, estuvo a punto de perder el control del partido, debido al juego recio empleado especialmente por la gente de The Strongest.

Se olvidó utilizar la tarjeta amarilla cuando Luna se negó a obedecer su instrucción, respondiéndole con un gesto de malacriança. Tampoco amonestó al golero Justiniano cuando éste golpeó alevosamente a Valencia tras el segundo gol local.

Antequera no estuvo a la altura y expectativa del partido, cortando el ritmo futbolístico, en más de los casos, por situaciones leves e ignorando otras de mayor riesgo y mala intención.

Esta fase del campeonato profesional de fútbol requiere de árbitros con más criterio e idoneidad, porque los puntos en juego resultando "de oro" para los equipos protagonistas.

Antequera, en el partido San José-The Strongest, mostró que es candidato a la retirada.

Marginales desde el "Jesús Bermúdez"

La fiesta deportiva de hoy, fue matizada con algo de proselitismo político.

Representantes del Acuerdo Patriótico, obsequiaron con la rúbrica del candidato Ernesto Aranibar, una enorme bandera a la "hinchada" de San José, al margen de firmar en público, contratos para la instalación de iluminación artificial en el estadio Bermúdez y mantenimiento del gramado.

******

El gesto del Acuerdo Patriótico fue saludado con una ovación por el público local, aunque no faltaron algunos aislados silbidos (seguramente de gente opositora a esa coalición). Miembros de la asamblea del deporte en pleno encabezados por el Director Ejecutivo del IDD, Antonio Flores, agradecieron a Aranibar por este obsequio al deporte de Oruro que, según se indicó, debe ser cumplido con lealtad por ese partido político.

******

El delegado de The Strongest pagó en efectivo, ya en la mesa de control, por las amonestaciones en anteriores partidos, a Oscar Sánchez, Enrique Gutiérrez y William Roca. Al parecer el detalle se les escapaba a los directivos strongustas y alguien les comunicó que la obligación estaba pendiente. Los tres jugadores, cumplido el pago, actuaron sin problemas frente a San José.

******

La "hinchada" de San José obsequió hermosas máscaras de diablo a cada uno de los jugadores de The Strongest, en señal de amistad y afecto. Algunos futbolistas atigrados, sin embargo, recibieron el presente con displicencia que fue rápidamente corregida por los directivos. Oruro es tierra hospitalaria y por lo mismo, demuestra afecto a quienes visitan la ciudad así sea en los campos del deporte.

******

Pese a los esfuerzos de la fiscalía de cancha, en el campo de juego aparecen en cada jornada ligera, numerosos "periodistas" en pos de lograr alguna información o asegurarse su ingreso gratuito. Al ser exigidas credenciales, ayer, se comprobó que muchos son impostores que apelan sólo a una máquina fotográfica, un "handy" o un micrófono en mano. Se debe actuar ... gía para evitar problemas.

******

The Strongest permaneció ... hora en los camarines, ... porque el bus contratado ... oportunamente para llevar ... a la delegación. Hasta ... policía tendió un cerco ... incidentes, asegurando ... las garantías que durante ... taron directivos y jugadores. Pocos aficionados vieron ... la delegación atigrada, ... mirada de los policías.

Santos

FEDERICO JUSTINIANO: "Lo importante es que los dos puntos han quedado en casa. San José se quedó en el segundo tiempo, mientras The Strongest creció y estuvo a punto de empatarnos. Hemos logrado las unidades y comenzado bien esta fase difícil del campeonato".

Justiniano, con solvencia, se erigió en gran figura en el partido, especialmente para el achique del juego rival. Sobrio pero seguro, el cruceño cumplió hoy con seguridad su trabajo.

JAIME VILLAMIL: "Hemos logrado un resultado justo porque San José supo plantear el partido, con personalidad y juego de conjunto. El mérito es de todos y un regalo para este hermoso público que nos alienta. Tuve algunos problemas en las piernas al haber sido golpeado sucesivamente por la gente de The Strongest. De todos modos, los puntos quedaron en casa".

Villamil actuó con algunos altibajos, aunque fue notable su habilidad para la entrega y el desborde.

CARLOS ARIAS: "Para ganar, muna hemos bajos los brazos, pese a la levantada que tuvo The Strongest. Creo que San José cumplió bien en este partido y, por lo mismo, los aficionados tienen que sentirse satisfechos. Seguiremos adelante hasta alcanzar la clasificación porque Oruro y San José lo merecen".

Arias cumplió hoy notable actuación, especialmente para la posta con Gutiérrez en el control del escurridizo Villarroel. Cuando éste marcó el gol atigrado, Arias estaba alejado.

Los técnicos

RAUL PINO, DT de San José.- "Fue un partido difícil con un resultado justo. San José ganó con todos los merecimiento. The Strongest expuso fuerza y garra que son sus principales características y nos complicó, especialmente en la segunda etapa. Estuvo a punto de darnos una amarga sorpresa, pero nos defendimos bien y los puntos se quedaron en casa".

Pino observó serenamente el partido ubicado fuente de la jaula de suplentes y fumando algunos cigarillos. Fue visto acosado por Fontana, tras el incidente provocado por Ernetu Justiniano, pero conservó la serenidad. En camarines habló de la lesión de Lezcano, diciendo que está siendo conjurada y que Valencia tuvo que salir muy golpeado.

De The Strongest dijo que es un buen equipo y que tiene pasta para avanzar en esta fase. "Que siga adelante", añadió antes de recibir la felicitación del Presidente del Club San José, Tito Terceros Tellez.

RICARDO FONTANA, DT de The Srtrongest.-

"Estamos peleando una clasificación y si bien este resultado (con San José), nos perjudica, creo que el equipo rindió de buena forma. El partido fue parejo, San José comenzó bien, pero luego equiparamos las acciones y hasta pudimos haber empatado. San José tiene buenos jugadores pero parece que se cansaron prematuramente, pues parecía que estaban agotados. The Strongest sigue en camino a la clasificación".

Fontana, impetuoso como siempre, tuvo el mérito de mostrar hoy un elenco con ambición y excelente preparación física. Arriesgó al ordenar el ingreso de dos atacantes y debilitar un poco su defensa, pero con la intención de lograr el anhelado empate que no llegó.

El entrenador atigrado fue visto discutiendo con Pino luego de haber ingresado al campo de juego a repartir algunos golpes, en la trifulca generada por el arquero Justiniano. Después fue llevado escoltado hasta la boca del túnel. Alguien dijo que había sido expulsado.

Atigrados

GUSTAVO QUINTEROS: "Cuando San José juega aquí, ellos hacen lo que quieren y nadie les dice nada. The Strongest merecía el empate, pero lamentablemente, no pudo ser. El equipo está en buenas condiciones y será duro rival en esta fase del campeonato. San José acabó cansado porque les apretamos durante todo el segundo tiempo".

Quinteros salió del terreno enfadado. Minutos antes se las tomó con un pequeño pasapelotas, porque éste demoró en devolver el balón.

OSCAR SANCHEZ: "Un partido muy difícil. San José se plantó en el primer tiempo y nosotros jugamos mejor en el segundo. Un par de descuidos nos costó dos goles que no discutimos porque fueron logrados de buena forma. The Strongest está subiendo a poco a poco, porque tenemos pretensión de alcanzar el título de este torneo".

Sánchez, joven jugador de The Strongest, fue valor importante en el campo de juego, especialmente para la contención. Ensayó un par de remates contrelados por Luis Galarza, sin mayores problemas.

GONZALO GUARA

que The Strongest ... pate. No supimos ... no del segundo tiempo ... es un buen conjunto ... juega bien alentado por ... Ahora sólo nos queda ... revancha en La Paz (que ... cosa. The Strongest tiene ... ficar para la segunda fase ... pecuario".

Guarachi, mientras ... campo de juego, tuvo ... para controlar a Villamil ... cia, aunque finalmente ... presencia.

con esfuerzo: 2-1

rifulca estuvo a punto de empañar el partido.

A los 11 minutos del segundo tiempo San José anotó su segundo gol, por intermedio de Walter Ríos, con magistral pase de Valencia.

El delantero fue a festejar ante la tribuna, lo mismo que Valencia. Pero al medocampista pasado al arco atigrado, el golero Justiniano, le aplicó un alevoso [illegible], mandándole al piso.

Ingresó el auxiliar de San José para ayudar a Valencia y, en un intermedio de su labor, repitió el golpe a Justiniano, surgiendo un conato de trifulca que pudo haber tenido consecuencias.

Se arremolinaron jugadores de ambos bandos, hubieron empujones, puntapies, mientras el director técnico de The Strongest, Ricardo Fontana, llegaba alevoso para la revancha contra el auxiliar Elías Escóbar.

Intervino la policía para poner las cosas en orden.

Fontana fue apaciguado, los jugadores se calmaron y desde los cuatro costados del campo de Jorge surgió un atronador "olé, olé, olé, adelante San José". El entrenador "atigrado" fue escoltado hasta el túnel y desde allí observó los últimos minutos del partido. Escóbar también.

Valencia se repuso y siguió jugando algunos minutos más, antes de ser sustituido.

El partido estuvo suspendido durante cuatro minutos que Jorge Antequera adicionó cumplidos los 45 minutos complementarios. El árbitro dijo que expulsó a Fontana, pero en la planilla del partido no se registró nada.

[illegible]n de peligro ante la valla de Erwin Justiniano, de The Strongest. El golero a pesar de verse confundido en muchos pasajes del partido, apenas [illegible]

Los dirigentes del Acuerdo Patriótico se confunden en abrazos con autoridades del deporte orureño, luego de firmar el contrato de vendel iluminación. (Foto: Fernando Flores, enviado especial).

Obsequios al deporte orureño

ORURO 24 (PRESENCIA), por Humberto Cabezas Selaya. El estadio Jesús Bermúdez tendrá en breve iluminación artificial, su graminado será reacondicionado y San José tendrá seis hectáreas para construir su propio complejo, todo por el apoyo que decidió brindar al deporte el Acuerdo Patriótico MIR-ADN, que a través de su candidato a primer concejal y Alcalde, Ernesto Arandiar, firmó hoy los respectivos contratos.

ILUMINACION

"Todo por mi pueblo y por los deportistas", declaró Arandiar a tiempo de firmar el convenio con el consorcio orureño SIC-Ortiz, que instalará en el plazo de tres meses, la iluminación artificial emplazándola, con reflectores en panel, sobre los alerones existentes en las tribunas este y oeste.

La suscripción del convenio, en presencia de miembros de la asamblea del deporte y autoridades distritales, se realizó en el estadio Bermúdez, en medio de aplausos y también de rechiflas, dada la notoriedad político-partidista de la ceremonia.

La iluminación forma parte de una campaña que iniciará a Oruro, con San José en la Copa Libertadores de América.

GRAMADO

contrato con la empresa Agromet, de La Paz, para el reacondicionamiento del graminado del estadio Jesús Bermúdez, trabajo alentado por PRESENCIA DEPORTIVA a través de sucesivas notas periodísticas.

El anticipo de rigor, 1.500 dólares también asignados por el Acuerdo Patriótico, será entregado mañana (hoy) al agrónomo Juan Mendez, de la indicada empresa. El respectivo contrato fue elaborado por el Instituto Departamental de Deportes y consigna además, un chequeo del sistema de drenaje del campo de juego.

El graminado está en malas condiciones, debido al tiempo e intensidad de uso y un mal manejo.

"No nos interesa el nuevo, sino el milagro", dijo el corresponsal de PRESENCIA DEPORTIVA, a tiempo de ser convocado como garante para la ejecución de la obra.

BANDERA Y LOTE

Ernesto Arandiar, candidato a inscribirse, obsequió una enorme bandera con la divisa de San José, a la hinchada de ese equipo.

Paralelamente anunció que en la zona del Parque Industrial, se asignará a San José, un predio de seis hectáreas para la construcción de su complejo

En PRESENCIA

¡ya comenzó la navidad!

y estos son algunos de los regalos para este fabuloso sorteo

Un TOYOTA COROLLA TERCEL

Modelo '91, 0 Kilómetros. Un automóvil con estilo y confort impresionantes. Construido con la más alta tecnología japonesa e importado por TOYOSA Ltda. Elegante, fácil de ver...

¡FACIL DE GANAR!

Cada paquete consta de un "TUMIS AIR PASS", para que pueda pasar en el Perú, momentos inolvidables al lado de la persona que más quiera. Este es otro regalo más de la Empresa de Transnavegación del Perú: AeroPeru

Cuatro PAQUETES AEREOS

Esta hermosa congeladora horizontal de doble acción y gran capacidad es otro de los regalos para nuestros lectores y anunciadores, donado por: CERVECERIA BOLIVIANA NACIONAL S.A.

Una HELADERA

Este es otro de los premios de PRESENCIA para todos los lectores y anunciadores de nuestro periódico. Son mil bolivianos distribuidos en diez libretas de ahorro del: Banco Popular

1.000 BOLIVIANOS

Usted puede ser el feliz beneficiado con este fabuloso premio, de una cocina y una nevera, artefactos domésticos que siempre faltan en el hogar. Este es un aporte de: ATB

Una COCINA Y UNA NEVERA

Una MOTOCICLETA MOD. 250 CC.

Modelo '91, con amortiguadores reforzados, frenos de disco, máscara aerodinámica, diseño moderno. Es la motocicleta para la persona joven y dinámica, generosamente donada por: SKOBOLSA

1.500 BOLIVIANOS

Son 1.500 bolivianos distribuidos en quince libretas de ahorro, cada una con 100 Bs. Aporte del Banco Nacional de Bolivia, banqueros desde 1872 BNB

CON 5 CUPONES usted tiene derecho a un número, para participar en el sorteo de los AGUINALDOS DE PRESENCIA y sus anunciadores que diariamente publicamos en la página de Avisos Económicos.

Al publicar su aviso no importa el tamaño ni el valor, usted tiene derecho a un número para participar en el sorteo de los

AGUINALDOS DE PRESENCIA Y SUS ANUNCIADORES

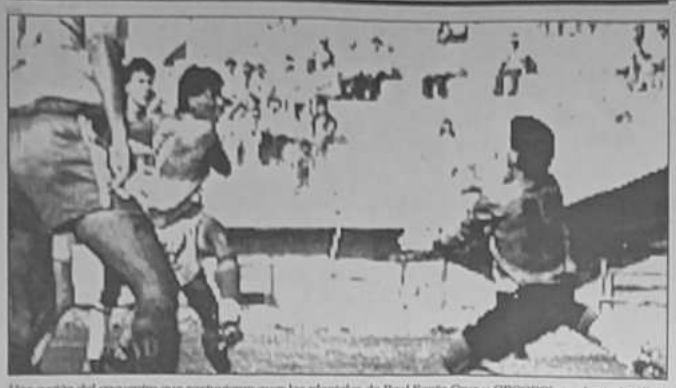

Una acción del encuentro que sostuvieron ayer los planteles de Real Santa Cruz y ORCOBOL en el estadio "Félix Capriles" de Cochabamba. El resultado favoreció al conjunto cruceño por 1 a 0. (Telefoto PRESENCIA Cochabamba).

Real Santa Cruz venció a ORCOBOL en Cochabamb

COCHABAMBA, 24 (PRESENCIA).- Con gol de penal convertido por Jesús Reynaldo a los 39' del partido Real Santa Cruz ganó de visitante a Orcobol, iniciando una campaña importante en su participación en los octavos de final del torneo "Jorge Lozadade".

El partido se jugó desde las 15.30 en el estadio Félix Capriles con una escasa concurrencia de algo más de un millar de personas, debido a la "actitud desleal e inconsulta" del elenco cochabambino, según explicaron dirigentes ligados al fútbol cochabambino.

Orcobol, antes del partido anunció que jugará el resto de sus encuentros en Santa Cruz, haciendo entrever que la decisión ha sido tomada por los propios dirigentes en la ciudad oriental durante la reunión de la Liga, que se realizó ayer.

Real fue un legítimo ganador porque en la primera etapa manejo con mayor orden y andadera el balón, estando en varias oportunidades próximo a conseguir la apertura del marcador. Unas veces el dudoso pristino a conseguir la apertura del marcador. Unas veces el golero Gariazzi, el travesaño y la mala dirección de los remates negaron la posibilidad de conseguir mayor número de goles.

Orcobol no cumplió una buena actuación ya que se animó a llegar hasta adelante solo por entusiasmo y decisión individual de Romero (hasta que se marchó por lesión), Rojas, Velasco y Zambrana. Tenían su contagio de la infectividad luego de reemplazarlo a Romero.

A los 8' ya instaurada el alza condicioso de lograr goles el plantel cruceño. Figueroa perdió inmejorable oportunidad frente a alto cuando Figueroa perdió inmejorable oportunidad frente a Gariazzi. Hasta los 21' los ataques del plantel cruceño fueron repetidos e inamejorables para concretarlos en goles, pero la aforto-nada actuación del golero de Orcobol negó las ocasiones.

Reaccionó Orcobol con alguna instrucción por el manejo de mediocampo de Romero, pero sus compañeros no entendieron el fútbol que el practica. Hasta que a los 38' salió por lesión el jugador y técnico interino, dejando un gran vacío en el medio sector.

El handicap fue bien aprovechado por Real Santa Cruz que atacó con insistencia pero sin efectividad ante Gariazzi que cumplió una buena actuación al igual que Eclers en la extrema defensa.

Los 9' finales de la etapa inicial fueron los mejores del partido por los momentos emotivos que brindaron ambos elenco. El local buscando desesperadamente el empate y el visitante tratando de asegurar la victoria con más goles. La movilidad, indudablemente, agradó a la concurrencia.

La etapa complementaria practicamente fue calcada a la primera en el mejor manejo del balón y orden en las filas del plantel cruceño, para defender la mínima ventaja y ensayar contragolpes peligrosos, que estuvieron a punto de dar frutos.

Orcobol sin la dirección de Romero deambuló en el campo de juego y ensayó esporádicas y desorganizadas incursiones, sin rendieron en efectividad, además que la defensa cruceña se mostró firme para despejar todos los balones que eran pedidos y dan desconocer la victoria, que hasta el final se mantuvo con mínima diferencia.

Un importante premio para un equipo joven que superó la adversidad de un primer torneo ahora se erige como campeón, habiendo logrado una victoria de por sí importante porque es un éxito en calidad de visitante.

SINTESIS

Estadio "Félix Capriles"

Arbitro, Marcelo Ortubé cooperado por Víctor Tapia y Humberto Alaya.

Orcobol (0).- Miguel Gariazzi, Alvaro Pérez, Alvaro Norberto Eclers, Salomón Enríquez (Manuel Pardo), Zambrana, Enrique Sullivan, Emilio Romero (Richard Rojas, Arturo García y Juan Carlos Velasco.

Real Santa Cruz (1).- Daniel Jurbevicius, Mario Fernando Alba, Pedro Ramos, Juan Carlos Balcázar, Raúl Farías, Carlos Barrancos, Jesús Reynaldo, Adolfo (Oscar Ramírez) y Anibal Ferreira (Henry Burgos).

Goles, 35' (de penal) Jesús Reynaldo (RSC).

Asistencia 1.2 | 1 personas.

Recaudación 5.270.- Bs.

ORCOBOL JUGARA DE LOCAL EN EL ESTADIO DE SANTA CRUZ

COCHABAMBA, 24 (PRESENCIA).- El dirigente de Orcobol dijo que el club ORCOBOL, está con la decisión de jugar de local en cruceño, sus partidos que le faltan en reconciliación de la Liga y de apoyo de las autoridades deportivas y la prensa local.

La decisión oficial y definitiva estará a cargo de los dirigentes del club cochabambino, Max Torrico, que no pudo ser ubicado reuniéndose con sus directores.

El resentimiento se debería al "cobro por parte de la Liga que le exigió el Instituto Departamental de Deportes, bajo advertencia que no le concedería el escenario si no cancelaba las deudas pendientes".

A esta actitud y el retorno de la Liga a su sede original, fue criticado por el Círculo de Periodistas Deportivos de Cochabamba, que acusó a los dirigentes de Orcobol, quienes en una actitud "irresponsable" se negaron su firma estampada en un documento en el que los representativos valluncos" para apoyar al cuadrado de la Liga, que cumpla con estas exigencias.

Blooming se impuso a Wilstermann por 3-2

SANTA CRUZ, 24 (PRESENCIA).- Blooming logró esta tarde otra importante victoria sobre Wilstermann de Cochabamba por 3-2 en partido correspondiente a los cuartos de final del torneo "Jorge Lozadade", de la Liga disputado ante 4.242 espectadores que dejaron una recaudación de 24.700 bolivianos.

Los goles fueron para el ganador fueron anotados por Víctor Hugo Antelo a los 8 minutos con golpe de cabeza y 43 minutos, de tiro penal y Juan Bertly Suárez a los 65.

Para los valluncos lo hicieron Fernando Rocha a los 17 minutos y Julio César Baldiviéso a los 83 minutos.

Comenzó mejor Blooming con llegadas rápidas que obligaron a la defensa "avaldera" poner lo mejor de su capacidad para aventar el peligro. Justamente en una de esas llegadas es que Tucho Antelo logró la apertura del marcador tras conectar de cabeza un centro del lateral Alfredo Vaca, que en la jugada previa dejó en el camino a varios defensores valluncos.

Fue el mejor momento futbolístico de Blooming que intentó llevarse por delante a su rival. Pero a los 17 minutos, en una jugada aparentemente sin peligro, Rocha tomó el balón por el centro y desde 40 metros aproximadamente lanzó un remate fuerte que se clavó en el fondo del arco defendido por el joven golero Javier Vargas que estaba salido de su pórtico y con sol de frente.

A partir de ese momento, los cochabambinos ajustaron las marcas y los espacios para marcobrar de los delanteros locales se redujeron al mínimo. El partido decayó porque Wilstermann defendió el empate a ultranza, lo que fue en desmedro del espectáculo.

Sin embargo a los 42 minutos en un avance a fondo de los celestes locales, Villegas tomó del brazo a Suárez dentro del área y el árbitro Javier Rossel no dubitó en cobrar la pena máxima.

Tucho Antelo se encargó de poner el balón en las redes, tras descolocar a Terrazas que se jugó a la izquierda.

En el complemento, la visita arriesgó más y trató de ir hacia adelante. Pero los delanteros Saavedra y Brizuela fueron poco aporte para ese intento de ir al frente en busca del empate. Más bien fue Blooming el que llegó con el tercer gol que nació en un contragolpe gestado por Antelo que observó el ingreso de Suárez por el centro que ante la salida desesperada de Terrazas le colocó el balón por entre las piernas.

En otros ataques celestes, el mismo Suárez y Antelo fallaron en la definición, luego de interesantes jugadas de Chávez, el mejor valor de la cancha y el mismo Amarilla.

El descuento llegó para Wilster a los 38 minutos, cuando Baldiviéso capitalizó un desbarde por la taquierda de Angola, que reemplazó a Brizuela.

El cotejo no gustó a los aficionados, principalmente por el irregular desempeño de Blooming. Deberá mejorar para aspirar a la clasificación a las semifinales del torneo.

Bajo las órdenes de Javier Rossel, de regular desempeño los equipos formaron de la siguiente manera:

BLOOMING (3).- Vargas; Peña, Rivero, Oldra, A. Vaca (Beccerica), Soruco, Chávez, Melgar (Hurtado), Amarilla, Antelo y Suárez. DT Ramiro Blacutt.

WILSTERMANN (2).- Terrazas; Vera, Coimbra, Salguero, Campos, Baldiviéso, Villegas (Cortés), Rocha, Pinaro, Saavedra y Brizuela (Angola). DT Romulo Cortez.

Luz artificial y mejor gramado para estadio Jesús Bermúdez

ORURO 24 (PRESENCIA), por Humberto Cabezas Selaya.- El gobernante Acuerdo Patriótico (AP), decidió financiar la iluminación artifical y la regeneración y mantenimiento del gramado del estadio "Jesús Bermúdez", como forma de fomentar las actividades deportivas y apoyar la campaña del club San José, hacia la Copa Libertadores de América, según dijo a PRESENCIA DEPORTIVA, el diputado mirista Ramiro Argandoña.

El anuncio sobre la instalación de la iluminación fue formulado hoy por el candidato a primer concejal y Alcalde de Oruro, del Acuerdo Patriótico, Ernesto Aranibar Sagárgana, en el mismo estadio, antes del partido San José-The Strongest. Allí mismo, Aranibar entregó el anticipo de rigor, a una empresa paceña que tendrá a su cargo el reacondicionamiento del gramado del estadio orureño.

La decisión de instalar iluminación artificial fue comunicada a través de avisos publicados por la prensa local, por el Acuerdo Patriótico, proclamando lo que se trata de dotar de luz y la virtual y anstada clasificación de San José a Libertadores de América.

La iluminación será realidad, así no sea ganador, dijeron voceros del Acuerdo Patriótico. El arreglo de la diligente negociación del actual Director Ejecutivo del Departamental de Deportes (IDD), Antonio Flores.

Jorge Trujillo, vocero de prensa de la candidatura mirista, dijo que el proyecto de instalación de luz artificial está listo. Consigna reflectores dispuestos en panel sobre los existentes en las tribunas de preferencia y general, eliminándose las enormes torres de soporte inadecuadas.

Copa Simón Bolivar

BAMIN se clasificó al derrotar a FANCESA 3-0

SUCRE, 24 (PRESENCIA).- Por Jochen rojas R.- El campeón potosino de fútbol BAMIN clasificó esta tarde a la siguiente fase de la Copa Simón Bolívar, al vencer al subcampeón de esta ciudad por tres goles a cero.

Fancesa no pudo con BAMIN que fue superior en todo el encuentro, los locales necesitaban un triunfo por tres goles de diferencia para seguir en competencia debido a la derrota que sufrieron la anterior semana por 4 a 2.

Venció Universitario

El campeón chuquisaqueño, Universitario, sacó la cara por el fútbol de este departamento al someter al subcampeón potosino Real SENAC por dos goles a uno en el primer partido entre estos oncenos por la Copa Simón Bolivar.

Juego desordenado e intrasendente fue la principal característica del lance entre sucrences y potosinos que fue apreciado por unas mil personas, residentes potosinos alentaron a su escuadra que solo fue rival en los primeros 45 minutos iniciales. Universitario no sacó provecho de su dominio territorial, al no convertir más tantos que son necesarios y definitivos en el momento de buscar la clasificación.

REMATE PUBLICO

El Programa de las Naciones Unidas para el Desarrollo, anuncia el remate público de equipos de computación y de oficina, muebles de oficina, a realizarse el día 28 de noviembre, a Hrs. 14:30, en el patio del edificio Naciones Unidas, calle Almirante Grau esq. calle Murillo. Los equipos estarán expuestos el mismo día 28 de noviembre, de Hrs. 10:00 a 12:00.

AVISO PERMANENTE

DEUDORES MOROSOS

APISBOL
BETAMATIC PUBLICIDAD
CAMARA NACIONAL DE MINERIA
PUBLITOTAL - Toto Arévalo
PRODUCCIONES GRAFICAS COLOR-PROGRACO
STUDIO PUBLICITARIO - Arsenio Odelón
GUILLERMO LANZA
ROBERTO LOPEZ ARAOZ
SERVICIOS PUBLICITARIOS GENERALES
LUIS SANCHEZ
PUBLICIDAD "ORLANDOS" José Galloso Rodena
MINISTERIO DE AERONAUTICA
INSTITUTO NACIONAL DEL TORAX
FEDERACION NAL. DE COOPERATIVAS MINERAS
ALCALDIA EL ALTO

Comunicarse al Teléf. 391852.

La Paz, noviembre 1991

¡Este atento

TODO EL RESUMEN DEL

en una edición de lu

- DICIEMBRE 16

★ La Liga y sus fracasos.
★ El automovilismo en levantada.
★ Los juegos Bolivarianos, un desafío para el
★ La Fórmula 1.
★ El triunfo de los bolivianos Etcheverry, Sánchez y Castillo.

Un resumen de todo deporte al estilo de

PRESENCIA

cross

roclamaron a campeones nacionales

...ones que se consagraron campeones nacionales de bicicross y a su ...blecieron varios récords.

Los campeones nacionales del quinto torneo nacional de bicicross denominado "British Airways, realizado el fin de semana en La Paz, fueron proclamados ayer en una ceremonia especial cumplida en la pista de Achumani.

Los ocho mejores pilotos de cada categoría recibieron sendas distinciones por parte de la Comisión Nacional de bicicross.

El presidente de la comisión local de este deporte, Raúl Ruiz, destacó "el alto nivel técnico de los competidores que participaron en el nacional".

"Este campeonato se ha caracterizado por muy buenas competencias. Hemos observado que hay pilotos con muy buen nivel técnico y prueba palpable de ello, son los récords que se han batido", sostuvo.

En la jornada inaugural se batieron 9 récords, mientras que en las finales 8, haciendo un total de 17 marcas mejoradas en dos días de competencia.

La Paz ganó por amplio margen este certamen que reunió a 205 participantes de todo el país.

La ceremonia de proclamación de campeones, se desarrolló ante una gran concurrencia de público que colmó totalmente las instalaciones del escenario ubicado en Achumani.

Después del acto de clausura, se realizaron pruebas libres o de exhibición.

La presidencia de la República hizo entrega de un trofeo rotativo al equipo de La Paz, por su triunfo en el nacional.

La Comisión Departamental ofreció en un local de la zona sur, un agasajo a todas las delegaciones, durante el cual se distinguió a todas las instituciones y personalidades que apoyaron a la realización del campeonato nacional.

Entre los distinguidos, estuvo el candidato a la Municipalidad Ronald Mac Lean, quien destacó la actividad del bicicross que "recrea y disciplina a los niños y jóvenes. La tarea que cumplen sus dirigentes es digna de ponderar", comentó.

El campeonato nacional de 1992, tendrá lugar en Cochabamba.

Raúl Ruiz:

"El certamen alcanzó un éxito rotundo"

Uno de los gestores de la consolidación del bicicross, Raúl Ruiz expresó su alegría por el éxito rotundo que alcanzó el quinto campeonato nacional de este deporte realizado en La Paz.

"Estoy muy feliz, por todo lo que se ha hecho en materia de organización en este certamen que alcanzó contornos de éxito", dijo el presidente de la Comisión Departamental del bicicross.

Ruiz relevó asimismo "el trabajo que han cumplido todas las comisiones conformadas para la organización de este torneo. Todo lo que planificamos en un principio se han realizado. La verdad que no hay palabras para expresar cuanta satisfacción sentimos, por haber hecho posible un campeonato brillante".

El dirigente se mostró muchas más satisfecho "porque casi todos los títulos nacionales fueron para nuestros compañeros de La Paz, que demostraron una adecuada preparación y además acabaron con ello el trabajo que cumplen los dirigentes".

Agregó que este campeonato "fue uno de los mejores, de todos los que se han realizado hasta la fecha, por nivel técnico y organización. El público que asistió a cada una de las jornadas quedó más que satisfecho por el espectáculo visto en los tres días del nacional".

Externó "un especial agradecimiento" a British Airways, auspiciador oficial de la competencia, "por el gran apoyo que nos prestaron para el éxito de la competencia", además de CORDEPAZ, Toyota Boliviana, CBN y otras empresas que también colaboraron.

Walter Nosiglia campeón ...acional de motocross

...CRE, 24 (PRESENCIA) Por Jochen Rojas R.- El chuquisaqueño ...er Nosiglia alcanzó una vez más el campeonato nacional de cross ...categoría 250 cc Internacional al vencer la tercera fecha ...nal que se disputó en esta capital este fin de semana. Nosiglia ...gran capacidad conductiva, concentración y otras buenas ...aspectos con los que revalidó una vez más su campeonato.

...del circuito "Wily Rivero" de 1.250 metros de recorrido fue ...ado ampliamente por Nosiglia que el sábado con dos mangas ...domingo con el mismo número de pruebas, alcanzó a sumar 97 ...dades, unidades que ya le dan el título nacional en esta categoría ...ado aún una fecha, segundo llegó Ronald Lozada de Cochabamba ...sumó 84 puntos, el tercer lugar le correspondió al otro ...cochino José Gal con 78 unidades.

...esta manera Walter Nosiglia volvió a demostrar que es ...dible en la modalidad cross 250 cc Internacional.

...cc para Nosiglia.-

...ejemplo Nosiglia venció en esta categoría pero la lucha por el ...lugar fue más pareja y peleada, Wilder Ocampo de La Paz se ...ó en un serio rival para el chuquisaqueño, entre ambos ...dores hubo partidad en puntuación 94 puntos para cada uno, ...esta se resolvió por el tiempo ya que en número de vueltas ...en emparejaron (78 para cada uno) entre el sábado y domingo, ...tiempo correspondió a Nosiglia con 1:32.40.85 mientras que ...registro 1.33.19.97, sin embargo, el paceño es virtual ...n nacional con ganar dos mangas más en La Paz, conseguirá ...tener lugar en 125 cc Internacional, en el momento Wilder ...sigue llevando 14 puntos de diferencia a Nosiglia.

...0 cc mecánica nacional.-

...para Jaime Riveros de La Paz con 47 puntos seguido de Oscar ...de Sucre con 44 y Mario Vega de Cochabamba con 40 estos ...dores realizaron cuatro mangas de 15 minutos más dos vueltas.

...cc Promocional.-

...ego Arduaya de La Paz venció en esta modalidad con 47 puntos, ...de Hugo Garnica también de La Paz con 42 y Ramiro Lozada de ...bamba con 40 corrieron 2 mangas de diez minutos más dos vueltas.

Dirigentes de Sucre dejaron abandonada a su delegación

Juan Carrasco y Mario Acuña, que presidieron la delegación de Sucre, "dejaron abandonados a su suerte" a los pilotos y padres de familia, que recientemente participaron en el quinto campeonato nacional de bicicross.

La señora Gloria de Inchausti denunció la "actitud bochornosa" que protagonizaron Carrasco y Acuña, al no haber cumplido con su función de dirigentes.

Según reveló, "hubo comentarios referidos a que estos dos dirigentes se presentaron en el congresillo nacional en total estado de ebriedad".

"Esta situación costó en algunos casos la descalificación de algunos de nuestros pilotos que en las pruebas de clasificación se ubicaron en los primeros lugares, pero que no fueron considerados como tal, debido a que estos señores (Carrasco y Acuña), no habían inscrito a ningún competidor de Sucre", agregó.

El sábado pasado, cuando se disputaban las pruebas finales, el presidente de la Comisión Departamental de bicicross, Raúl Ruiz, comunicó a los delegados de Sucre que los pilotos de ese distrito, no serían tomados en cuenta para la clasificación final debido a que no habían oficializado la inscripción. Incluso el competidor Juan Pablo Maita, que se ubicó en el primer puesto de la categoría 13 años, estuvo a punto de ser despojado de su título por este detalle.

Otro de los padres de familia, José Antonio Candia, criticó duramente a los dirigentes, "porque ellos se olvidaron de nosotros. Lamentablemente la responsabilidad que tenían, no la cumplieron. Y yo no hablo de mí, ni de mis hijos, sino de aquellos que vinieron con una ilusión, pero que desafortunadamente estas dos personas, la echaron por los suelos", opinó.

Mientras los padres de familia explicaban estos hechos, Juan Carrasco, interrumpió deliberadamente la conversación para comunicar que el regreso a Sucre se produciría a las 18.00 horas de ayer; entonces algunos padres le dijeron que no retornarían con la delegación, situación ésta que molestó a Carrasco, provocando una discusión que fue presenciada por varias personas.

Los padres de familia, coincidieron en afirmar que la actitud de Carrasco y Acuña, se hará conocer a las autoridades deportivas de Sucre y pedirán la inmediata destitución de ambos.

CARTA AL IDD DE SUCRE

Según se dió a conocer en la víspera, el presidente de la Comisión Departamental de bicicross, Raúl Ruiz, elevará una carta de protesta al director ejecutivo del Instituto Departamental de Sucre, reclamando los actos protagonizados por los dirigentes de la capital de la República.

Delegación de Sucre que participó en el torneo nacional de bicicross, clausurado ayer en la pista de Achumani.

HONORABLE MUNICIPALIDAD DE LA PAZ
FONDO MUNICIPAL DE DESARROLLO

2da. INVITACION PUBLICA
LOCACION DE MINGITORIOS PUBLICOS

...AZ-BOLIVIA

...ondo Municipal de Desarrollo (FOMDES) con la facultad conferida en el Art. 72 de la Ley Orgánica ...unicipalidades y Anexo III del Decreto Supremo 21660 de 10 de julio de 1987, invita a empresas ...ersonas interesadas en participar en la locación de los siguientes mingitorios públicos.

...'A' (Base Mínima Mensual Bs. 4.000.00)

...Villaroo **	Av. Montes
...Rodríguez **	c. Rodríguez
...ayud	c. Calatayud Esq. Uyustus
...Lanza **	Pza. Pérez Velasco
...al de Buses *	Pza. Antofagasta
...Bustamante **	c. Ricardo Bustamante
...El Tejar **	Av. Kollasuyo
...**	Av. Buenos Aires

...'B' (Base Mínima Mensual Bs. 2.000.00)

...Hinojosa **	Av. Buenos Aires
...Ríos *	Av. Entre Ríos
...El Carmen **	Pza. El Carmen (Tembladeral)
...rdeo *	Av. Mariscal Santa Cruz
...Camacho **	Av. Simón Bolívar
...Gallardo **	c. Antonio Gallardo
...Huayparimachi **	c. María Asín
...Nuevo Potosí **	c. Villamil de Rada
...Niño Jesús **	c. Obispo Balderrama
...Munaypata **	c. Luna Esq. Av. San José
...Flores **	c. Zoilo Flores

...'C' (Base Mínima Mensual Bs. 1.000.00)

...Bascones *	Av. Segundo Bascones
...Mcal. Santa Cruz **	Av. Kollasuyo
...Armentia *	Av. Perú Esq. Armentia
...Kantuta **	c. Feliciano Kantuta
...Abril **	Av. 15 de Abril (V. Fátima)
...al de Buses *	Pza. Antofagasta
...Tejalar *	Av. Eduardo Abaroa Esq. Ayala
...Cochabamba **	Av. Buenos Aires Esq. Moxos
...Villa Fátima **	Av. de las Américas Esq. Alto Beni
...**	c. Chaco (V. Fátima)

CLASE "D" (Base Mínima Mensual Bs. 500.00)

30.- Mdo. Mcal. Santa Cruz **	c. Yacuma
31.- Mercado Santiago **	c. Sorata
32.- Cerro Santa Bárbara **	Av. del Ejército
33.- La Portada *	c. Justa Varela C - 2
34.- La Bandera c/ La Cruz **	Av. La Bandera
35.- Mercado Kollasuyo **	Av. Tito Yupanqui
36.- Mercado Miraflores **	c. Díaz Romero
37.- Mdo. Virgen de las Nieves **	Achachicala
38.- Parada 130 **	Achachicala
39.- Las Delicias **	Parada Micro "U"
40.- Chamoco Chico **	Eduardo Abaroa
41.- Cancha Maracaná *	Av. Periférica
42.- Río Pokoni *	c. Tarija (V. Fátima)
43.- Baltazar de Salas **	c. Baltazar de Salas
44.- Mdo. Villa El Carmen **	Villa El Carmen
45.- 4 de Mayo **	c. 4 de Mayo
46.- Mercado Sopocachi **	c. Belisario Salinas

CLASE "E" (Base Mínima Mensual Bs. 250.00)

47.- Laycacota **	Av. del Ejército
48.- Parque Inuyá **	c. Montenegro
49.- Rojas **	c. Rojas
50.- Rafael Ballivián **	c. Rafael Ballivián
51.- Mercado Calama **	c. Calama
52.- Plaza 31 de Julio **	Munaypata
53.- Cementerio General *	Kollasuyo
54.- Montículo **	Sopocachi
55.- Paucarpata **	c. Paucarpata
56.- Mdo. Villa Victoria **	c. Murguía
57.- Diego de Peralta **	c. Diego de Peralta
58.- San Salvador **	San Salvador
59.- Octavio Campero **	c. Octavio Campero
60.- 18 de Mayo **	Barrio Ferro (V. San Antonio)
61.- Ramona Sivasain **	Villa de la Cruz
62.- Cancha Maracaná *	Av. Periférica
63.- Santa Rosa **	Santa Rosa (V. Fátima)

...ersonas que se hubieran presentado en la primera convocatoria pueden hacerlo nuevamente ...ando el formulario gratuitamente de Caja de Fondo Municipal de Desarrollo, para tal efecto se ...derarán válidos los documentos presentados anteriormente.

...Nuevas ofertas deberán adquirir pliego de especificaciones por el precio de Bs. 25.- en Caja del ...Municipal de Desarrollo (FOMDES) ubicado en la Av. 20 de Octubre Nº 959 (Esq. Cometa ...ría).

...ados los casos la fecha límite de presentación será el día 17 de diciembre del presente año.

...* Mingitorios que serán refaccionados por FOMDES

...** Mingitorios que requieren inversión para refacción se tomará en cuenta en la calificación de la propuesta.

CONVOCATORIA A PROPUESTAS

El PROGRAMA DE AUTODESARROLLO CAMPESINO PAC-CEE, invita a las Empresas comerciales, legalmente establecidas en el país, a presentar sus propuestas al siguiente requerimiento:

REPUESTOS PARA TRACTOR EULDOZER FIAT ALLIS 10 C
MOTOR NO. 704527
CHASIS NO. 113964

No.	CANTIDAD	UNIDAD	DESCRIPCION	CODIGO
1)	2	Pzas.	Cadenas completas c/ pasador maestros	79004475
2)	320	Pzas.	Pernos para zapatas	79004489
3)	320	Pzas.	Tuercas para zapatas	79004490
4)	80	Pzas.	Barras 50 cm. para reacondicionar las pestañas de zapatas.	

Las propuestas deberán ser entregadas en sobre cerrado en las oficinas del PAC-CEE, Hotel Terminal 9º piso, hasta el día miércoles 27 de noviembre del presente año, hasta horas 12:00 m. impostergablemente.
Teléfonos Nos. 42343 - 51759, Casilla 518 Oruro, Fax 41122, Telex 2233 BV PAC

LA ADMINISTRACION

LA CONTRALORIA GENERAL DE LA REPUBLICA
REQUIERE:

- **Auditores, Administradores de Empresas y Analistas de Sistemas,** titulados o egresados, preferiblemente no mayores de 30 años y con experiencia en Contabilidad.

Nota: El proceso de selección incluye la participación en un curso de una semana en la ciudad de La Paz, del 9 al 14 de diciembre del presente.

Los interesados deberán enviar su curriculum vitae con fotografía reciente antes del 30 de noviembre, a la siguiente dirección:

La Paz: Cajón Postal No. 432

Mónica Seles derrotó ayer a Martina Navratilova y de este modo se adjudicó el Master Femenino. Durante el certamen realizó una notable actuación. La deportista aparece con su trofeo. (Telefoto Reuter).

Boca Juniors igualó 1 a 1 con Newell's Old Boys

Cinco partidos fueron aplazados por lluvia

BUENOS AIRES, 24 (EFE) - El Boca Juniors empató 1-1 en su visita al colista Newell's Old Boys, en partido de la decimotercera jornada de la liga argentina de fútbol de primera división que se jugó hoy parcialmente.

Cinco encuentros fueron suspendidos por la Asociación del Fútbol Argentino (AFA) debido a la lluvia caída durante la noche de ayer, sábado, y la mañana de hoy en Buenos Aires.

Uno de los partidos aplazados -que se jugarán mañana- es el que debían disputar el líder de la liga, el River Plate, con el Independiente.

La decisión de la AFA de suspender los partidos en Buenos Aires y sus alrededores fue muy criticada por los comentaristas deportivos, debido a que la lluvia no había sido tanta y la suspensión se resolvió con mucha anticipación a la hora fijada para el comienzo de la jornada.

Incluso, apenas decidida la suspensión, el sol comenzó a brillar en la capital argentina y la tarde pareció apta para jugar al fútbol.

Ricardo Rentera marcó el gol del Boca Juniors, a los 38 minutos del primer tiempo, pero el defensa Berrizzo empató para el Newell's Old Boys cerca del final de la segunda parte.

El uruguayo Hugo Guerra volvió a brillar en las filas del Gimnasia y Esgrima al marcar dos goles que le sirvieron a su equipo para vencer por 3-1 al Unión de Santa Fe.

RESULTADOS

Newell's Old Boys 1 - Boca Juniors 1
Belgrano de Córdoba 0 - Quilmes 0
Deportivo Mandiyú 2 - Tall. de Córdoba 1
Gimnasia y Esgrima 3 - Unión de Santa Fe 1
Racing Club 1 - Rosario Central 1

Milán mantiene su ventaja en torneo italiano

ROMA, 24 (Reuter) - Milan se impuso hoy 3-1 como local sobre Cremonese y mantuvo su ventaja al frente de las posiciones cumplida la undécima fecha del campeonato italiano de fútbol de primera división.

LIDER

Milán encabeza la tabla con 18 puntos y uno de ventaja sobre Juventus, que de visitante batió 2-0 a Ascoli.

RESULTADOS

Los resultados generales de la fecha fueron:

Ascoli	0	Juventus	2
Fiorentina	1	Lazio	1
Foggia	2	Atalanta	3
Génova	2	Cagliari	2
Milan	3	Cremonese	1
Napoli	1	Bari	0
Parma	1	Internazionale	1
Roma	2	Sampdoria	0
Torino	0	Verona	0

Seles ganadora del Master femenino

NUEVA YORK, 24 (Reuter) - La número uno en el mundo y defensora del título Monica Seles, de Yugoslavia, se sobrepuso hoy a la ventaja en calidad de la estadounidense Martina Navratilova y al derrotarla 6-4, 3-6, 7-5, 6-0 se adjudicó el Masters femenino de tenis que clausura la temporada del circuito Virginia Slims.

Luego de tres emocionantes sets, Seles arrolló a la preclasificada cuarta y ex número uno en el mundo capturando su décimo título del año, durante el cual llegó a las finales de los 16 torneos que disputó.

Seles, quien concluyó el año con una notable campaña de 74 victorias y seis derrotas, embolsó un premio de 250.000 dólares por su laborioso triunfo.

Al sumar 550.000 dólares por bonificación especial en el torneo que cierra la temporada, la yugoslava de 17 años acaparó una ganancia record de 2.457.758 dólares en 1991.

Navratilova era la poseedora del record con 2.173.556 dólares cosechados en 1984.

Navratilova, quien ganó este certamen cinco veces —la última de ellas en 1986— tendrá que aguardar hasta el año entrante para quebrar un record de 158 títulos en su carrera.

"Jugué mi mejor tenis. Simplemente ella fue mejor, lo hizo todo bien", declaró Navratilova, de 35 años y cuyo premio fue de 120.000 dólares.

Real Madrid se aleja un poco más del Atlético Madrid

Madrid, 24 nov (EFE).- El Real Madrid, líder de la primera división española de fútbol y que venció al Mallorca por 2-0, se alejó un poco más del Atlético de Madrid, segundo clasificado, después de que éste empatase a un gol ante el Cádiz.

Resultados

Deportivo	2 -	Albacete	2
Logroñés	1 -	Burgos	2
Real Madrid	2 -	Mallorca	0
Sporting	3 -	Español	0
Sevilla	2 -	Real Sociedad	2
Ath. Bilbao	1 -	Zaragoza	0
Valladolid	1 -	Oviedo	1
Cádiz	1 -	At. Madrid	1
Tenerife	0 -	Osasuna	0
Barcelona	3 -	Valencia	1

Estoril derrotó a Guimaraes

Lisboa, 24 (EFE).- La victoria a domicilio ante el Braga por 2-0 permitió hoy al Benfica alcanzar al Guimaraes, que perdió en Estoril (2-0), y se situarse a la cabeza de la clasificación de la liga portuguesa de fútbol de primera división.

— Resultados 12a. jornada:

Sporting	2 -	Farense	1
Estoril	2 -	Guimaraes	0
Torriense	0 -	Gil Vicente	2
Pazos Ferreira	2 -	Salgueiros	1
Chaves	1 -	Penafiel	0
Oporto	3 -	Union	0
Famalicao	1 -	Beira Mar	1
Braga	0 -	Benfica	2
Maritimo	0 -	Boavista	0

Secuestraron a hermano de León Londoño

Santafé de Bogotá (EFE).- Fabio Londoño Tamayo, hermano del presidente de la Federación Colombiana de Fútbol, León Londoño Tamayo, fue secuestrado por dos individuos, según informó un portavoz de la familia.

Dos personas interceptaron el vehículo de Londoño Tamayo, de 63 años, en la localidad de Bugalagrande, departamento del Valle, noroeste del país.

El hermano del presidente de la Federación Colombiana de Fútbol viajaba en compañía de su esposa. Un [illegible] en dirección a una finca propiedad cuando fueron secuestrados.

La Ochoa fue liberada después y tras llegar a [illegible] dió aviso a las autoridades.

Los secuestradores de Londoño Tamayo exigieron [illegible] sentado exigencia alguna por su liberación, dijo el portavoz de la familia.

Las autoridades descartaron que el secuestro de Fabio Londoño Tamayo tenga relación con las ocupaciones de su hermano, León Londoño.

TODOS LOS LUNES A Hrs. 23:20

POR EL DOS EL CANAL DE LA BUENA MUSICA

A PARTIR DE ESTE LUNES 25 A Hrs. 13:35
ESTARA EN SUS PANTALLAS...

REGINA DUARTE

TONNY RAMOS

ES LA:

REINA DE LA CHATARRA

. .SU PRINCIPE ENCANTADO

La novela "ESTRELLA" de 1991 de la

con un reparto FABULOSO... entre ellos

GLORIA MENESES
ANTONIO FAGUNDES
CLAUDIO OHANA
LIMA DUARTE
FERNANDA MONTENEGRO

Un hermoso regalo de fin de año
para la teleaudiencia de
CANAL DOS ... NATURALMENTE

...cio Gonzales:

"El título nos obliga a mejorar"

...ente de la Asociación de La Paz Mauricio ... que considerará ... para que las autori... y municipales ... y desarrollo del ...

...ue no puede quedar ... a PRESENCIA DE... ... de emprender nue... al equipo que lo... ...nal del torneo ...

...se construyó en unos ...

...Gonzales.

de los principales artífices para la obtención de dicho trofeo, que se constituye en un orgullo para el deporte paceño. "Tengo una enorme gratitud para este tiempo, pero sin el concurso de las autoridades poco o nada se podrá avanzar", manifestó.

La primera tarea será profundizar la construcción de más escenarios deportivos en las diferentes zonas de la ciudad y la generalización de dichas áreas. Otra está orientada a la organización de las escuelas deportivas en las diferentes ligas y finalmente la transformación de los terrenos de Kantutani, para el fútbol paceño.

"El título es producto de las transformaciones que sufrió la Asociación de Fútbol de La Paz", manifestó al referirse al triunfo que se obtuvo en Cochabamba y añadió que de manera inmediata los dirigentes deben continuar con las tareas orientadas para organizar competencias en las diferentes zonas de la ciudad.

El presidente de la AFLP tuvo que regresar de medianoche, debido a problemas mecánicos que sufrió su automóvil cuando viajaba a los Yungas. "Lamento mucho no haber participado en la fiesta que nos brindaron nuestros valores juveniles, pero estoy muy contento", expresó finalmente.

René Rada, entrenador de la selección paceña de fútbol Sub 19 aparece junto a varios de sus colegas que actuaron en Cochabamba.

René Rada:

"El título me causó mucha alegría"

"Estoy muy feliz. Estoy muy contento" se escuchaba en el campo de juego al confundirse en emocionados abrazos los compañeros de la selección paceña de fútbol, tras obtener el título nacional del torneo Sub-19.

"Quiero agradecer a mi familia, al Dr. Mauricio González, presidente de la AFLP y a Carlos Aucamuro, director del IED por su apoyo al equipo que hoy sale campeón", dijo a PRESENCIA DEPORTIVA al término de la confrontación.

Rada trabajó con mucha tranquilidad y plantificó su estrategia en base a jugadores que actuaron mucha voluntad. Tuvo poco tiempo preparativo, pero algunos valores que fueron convocados a último momento respondieron demostrando muchas condiciones técnicas.

Entre los partidos decisivos, la artista nacional Luisa Molina, ofreció un recital al aire libre en el patio del Hotel Universo, donde estuvo concentrado. Los dirigentes y todo el personal que se desplazó a Cotoca, alentó a los futbolistas para que llegaran a un estilo de privilegio.

El técnico, con su enorme experiencia en el fútbol, demostró con muchos ejemplos prácticos a sus pupilos la conducta que debían tomar dentro de la cancha y en los entrenamientos. Hizo las indicaciones necesarias y durante los raros de descanso compartió amablemente con sus pupilos.

"Me causa mucha alegría, volver a dar la noticia olímpica justo a un equipo joven después de una espera de 16 años" manifestó entre los sacerdotes que le rodearon felicitándose su cara. Añadió posteriormente: "Quiero que este triunfo se refleje pensando en que debemos prepararnos más".

Los futbolistas también se convertían en indagadores por la reacción del público, en tanto que la movilización de clausura se aproximaba definida a que la noche cuna despedía de una jornada que tuvo en suspenso a todos los que participaron en la última fecha.

Rene Rada fue un flagrante jugador Cocaimer, porque su presencia fue positiva para los espigadores que también llegaron frente de otros adversarios, como Alberto Ayala, de Cochabamba, Jaime Olivera, de Pando, Vicente Castro, de Oruro y Jorge Gate de Lira, de Litoral.

Los resultados

Viernes 15 de noviembre

Santa Cruz	4	Oruro	0
Sucre	3	Beni	0

Sábado 16 de noviembre

Tarija	3	Potosí	0
Cochabamba	0	Pando	0
Litoral	1	Beni	0

Domingo 17 de noviembre

Sucre	4	Oruro	0
La Paz	1	Tarija	0
Santa Cruz	0	Litoral	0

Lunes 18 de noviembre

Cochabamba	0	Potosí	0
La Paz	0	Pando	0

Martes 19 de noviembre

Santa Cruz	4	Beni	0
Sucre	2	Litoral	0

Miércoles 20 de noviembre

Tarija	2	Pando	0
Cochabamba	0	La Paz	0

Jueves 21 de noviembre

Pando	2	Potosí	0
Oruro	1	Beni	0
Santa Cruz	3	Sucre	0

Viernes 22 de noviembre

Oruro	3	Litoral	0
Cochabamba	2	Tarija	0
La Paz	7	Potosí	0

Sábado 23 de noviembre

Semifinales

Santa Cruz	3	Chile	0
La Paz	2	Sucre	0

Domingo 24 de noviembre

Final (por penales)

Santa Cruz	2	La Paz	4

Tercer y cuarto puesto (Penales)

Cochabamba	1	Sucre	4

...osiciones finales

	Pj.	Pg.	Pe.	Pp.	GF.	Gc.	Pts.
...Paz	6	5	1	0	16	1	11
...Cruz	6	5	1	0	23	4	11
...	6	3	1	2	10	7	7
...bamba	6	1	3	2	7	6	5
...	4	1	1	2	7	8	3
...	4	1	1	2	6	9	3
...	4	1	1	2	4	9	3
...	4	1	1	2	3	8	3
...	3	1	0	2	6	17	2
...	4	0	0	4	3	16	0

...mpetencia había no contemplaba los goles de penal que fueron convertidos en dos partidos de la jornada final, donde Sucre venció a Cochabamba a La Paz a Santa Cruz 4-2.

...r goleador

...el Flores (POT) anotó contra Tarija, Sabrad Orozco (ZAR) a Cochabamba, Juan Carlos Noya (CBB) a Potosí, José David Ayala (BEN) a La Paz, Santa Cruz y Ovidio Cáceres (ORU) a Litoral.

...ladores

...ar Cardenas (CBB) a Johnson Villa (POT), Wander Da Costa (LPZ) a ...ldo Flores (LPZ), Israel Domínguez (TAR) a Juan Carlos Noya (CBB).

...ciadores

...a Carlos Guzmán (BEN).

...ro

...el Cardenas (SUC), José Valda (SUC), Luis Flores (SCZ), Armando ...(SCZ), Fernando Bustos (ORU), Juan Narvaez (TAR), Marcelo Ibarra ...ardo Rodríguez (PAN), Juan Pablo Flores (LPZ), Paúl Martínez ...Esteban Zeballa (LPZ).

...ro

...el Aguilar (CBB), Johnny Villanueva (POT), Joaquín de la Quintana ...Sabra (LPZ), Juan Lozas (LPZ), Wilfredo Ortuño (ORU), Nemesio ...(LPZ), Juan Carlos Pantoja (SCZ), Omir Vera (BEN) y Edgar Soliz ...

...ar fueron ...ponsabilidad la ... de los partidos ...nacional de ...-93, que se ... en la población ...

PROPIEDAD GANADERA
9.500 Has.
10 kms de Concepción - Nuflo de Chávez sobre carretera, campo natural con Yangua, agua estable y bastante madera de construcción.
Escuche ofertas teléfono: 322698 Santa Cruz.

GRATIFICACIÓN

...e noviembre en el Salón VIP-Cristal, de calle Vicente Ochoa, en el ...nio civil de la pareja Coronel-Méndez, se extravió una cartera negra. ...a la persona que se llevó por equivocación la cartera llamar al Telf. ... Se gratificará por la devolución del audífono. Llamar a la Sra. Luz ...

...MPRESA NACIONAL DE ELECTRICIDAD S.A.

E N D E

...MPRESA NACIONAL DE ELECTRICIDAD S.A. (ENDE) invita a ...tar ofertas para:

...ipo de : Cargador y Banco de Baterías 110 V.D.C. Planta Cobija

Invitación Nº OP-E3935

...especificaciones correspondientes, pueden obtenerse a partir de la ... en las oficinas de ENDE en Cochabamba, calle Colombia Nº O-... en La Paz, Av. 16 de Julio, Edif. Cosmos 8vo piso o en Santa Cruz, ...ifenta Guaracachi Av. Brasil y Tercer Anillo, previo pago de $US 10.- ...valente en bolivianos a la cotización oficial del día de adquisición.

...itación se efectúa de acuerdo al D.S. 22678

...ntesados deberán presentar propuestas hasta horas 11.30 del día ... diciembre de 1991 en las oficinas de ENDE en Cochabamba.

Cochabamba, noviembre de 1991

DE ESTE A OESTE DE NORTE A SUR

ESTAMOS EN TODO EL PAIS

RED NACIONAL ELECCIONES 91

Con los medios de comunicación de mayor alcance

PRESENCIA ATB RED NACIONAL Radio Panamericana ERBOL

El primero de diciembre, en especial, la primera noticia se la daremos

nosotros

Torneo nacional Sub-19 "Abraham Telchi"

La Paz campeón

Por Edgar Espejo Requena
Caranavi, 24 (PRESENCIA).- Los componentes de las selecciones de fútbol de La Paz y Santa Cruz dejaron todas sus energías en el campo de juego, en una final intensamente disputada que será recordada por mucho tiempo por los aficionados de esta población, quienes tuvieron el privilegio de acompañar a los paceños en la vuelta olímpica, título que volvió a La Paz después de 16 años.

El empate de cero a cero, con que finalizó el tiempo reglamentario, puso en suspenso a los 3.000 espectadores que observaron el desarrollo de la confrontación en el estadio "Orlando Quiroga" y dejaron esas instalaciones casi a obscuras porque los dos partidos que cerraron la temporada fueron definidos por penales.

El partido

Resultó intenso y agotador para los protagonistas. En ambos bandos se podía observar a cada equipo con jugadores que parecían perder el equilibrio, afectado por el trajín y el intenso calor que los deshidrató.

Técnicamente se mostró más firme Santa Cruz, tuvo varias oportunidades para marcar goles pero esas situaciones fueron neutralizadas por las intervenciones del arquero Mauricio Adorno, que salió como héroe luego de atajar el tercer penal a Ardaya y concretar el tercer gol para La Paz.

En los 15 minutos finales el encuentro puso los nervios de punta a todos los protagonistas con un remate de Fernández, que estuvo a punto de convertir el primer tanto para La Paz y en el contragolpe Laverdy echó a perder otra oportunidad clara para Santa Cruz.

Definición

En el alargue de los 30 minutos, ambos equipos extremaron recursos y se abocaron a controlar la pelota en los diferentes sectores. Hubo también oportunidades para anotar los goles, un remate de Santa Cruz se estrelló en el palo dejando asustados a los paceños.

Llegó el momento para la ejecución de los tiros penales, en la nómina de La Paz estaban Senzano, Fernández, Adorno, Terán y Téllez. Santa Cruz, eligió a Laverdy, Egüez, Ardaya, Villegas y Cortez.

Adorno desequilibró todo y con sus intervenciones le puso fin a la confrontación con una victoria, que fue festejada anticipadamente por los paceños y el público. El árbitro tuvo que pedir la intervención de los efectivos de la Policía Militar para el cuarto remate que fue ejecutado por Terán.

En el partido preliminar también empataron cero a cero las selecciones de Cochabamba y Sucre. En la definición por penales se impuso la representación chuquisaqueña por tres a uno.

Vuelta olímpica

Por primera vez en la historia de los campeonatos nacionales de fútbol participó el público en la vuelta olímpica, acompañando al equipo campeón. Después de tantos días de campeonato las autoridades se preguntaban y respondían a la vez que es importante la malla olímpica para evitar esa situaciones.

Los rayos del sol desaparecieron para llevar adelante el programa de clausura. Walter Mendoza, miembro del comité técnico de la FBF entregó a La Paz el trofeo "Abraham Telchi" al dirigente Félix Hidalgo.

Premios

Los dirigentes de la Asociación de Fútbol de La Paz entregarán un buzo a cada jugador que integró la selección campeona. El entrenador René Rada se hará cargo de la escuela de fútbol del IDD y seguramente otras adhesiones se conocerán antes del mediodía de este lunes, cuando el equipo llegue a la terminal de Villa Fátima.

Selección paceña de fútbol, campeón nacional del torneo Sub-19 "Abraham Telchi" que se realizó en el estadio "Orlando Quiroga", de Caranavi. Retornará hoy al mediodía y será recibida por la afición deportiva paceña en Villa Fátima.

Las fotografías muestran diferentes pasajes donde participaron algunos miembros de la delegación paceña en el campeonato de fútbol Sub-19.

Los mejores en los once puestos

Mauricio Adorno (LPZ)
Carlos Tiburcio (PAN)
Robin Viera (SCZ)

Jesús Ardaya (SCZ) Alfredo Carrillo (SCZ) Armando Ibáñez (SCZ) Limberg Guzmán (SCZ)
Marcial Estigarribia (BEN) Bryan Quiroz (LPZ) Marcos Rodríguez (PAN) William Narvaez (TAR)
Marcelo Carballo (CBB) Gilberto Chávez (LPZ) Omar Zambrana (SUC) Juan Lozano (LPZ)

Juan Noya (CBB) Miguel Terán (LPZ) Marco Senzano (LPZ)
Reny Ribera (SCZ) Casiano Menacho (BEN) Víctor H. Arandia (CBB)
Marco Rodríguez (PAN) José Valda (SUC) Juan Callaú (BEN)

Tomás Gutiérrez (SCZ) Ronald Laverdy (SCZ) Henry Coronado (SUC)
Juan C. Noya (CBB) Walter Téllez (LPZ) Juan Montalbán (BEN)
Luis Toro (ORU) Juan J. Jiménez (SCZ) José Fernández (LPZ)

Apuntes desde Caranavi

Walter Téllez fue declarado goleador del torneo nacional con 7 conquistas, no paraba de llorar porque se sentía muy emocionado y recordaba a PRESENCIA su promesa de no defraudar.

—oOo—

Después de muchos años René Rada, director técnico de la selección paceña, fue paseado en andas. Trabajó silenciosamente, incluso hasta el último momento y soltó toda su alegría en el campo de juego.

—oOo—

Los dirigentes de la AFLP que permanecieron durante la semana en Caranavi, alentaron de comienzo a fin al equipo. Prudencio Maldonado con su acordeón animó a la barra con canciones tradicionales paceñas.

—oOo—

A propósito de esas actuaciones, nombraron a Maldonado como el "organillero" y Alberto Terán que siempre quemaba petardos fue nombrado como el "fuego cero".

—oOo—

Jaime Valenzuela y Rodolfo Gutiérrez se unieron en el estadio para enviar una sola transmisión hasta La Paz. El sábado, como motivo de las semifinales, utilizaron los canales de RNA y Batallón Colorados.

—oOo—

El público alentó de comienzo a fin a la selección paceña desde las tribunas. Una banda militar que estuvo durante el desarrollo del campeonato dio fiesta y colorido a la última fecha del torneo.

—oOo—

Sol radiante en horas de la tarde causó fatiga en el público. Se consumió mucho helado y refrescos fríos en las tribunas. Aún así el calor fue sofocante para los espectadores.

—oOo—

Los futbolistas, durante los dos partidos, solicitaron a sus bancas provisión de agua para atenuar su sed. El campo de juego quedó con muchas bolsitas de polietileno.

—oOo—

Los dirigentes y deportistas de Caranavi se olvidaron de las preocupaciones económicas tras la conquista del título. "Valió la pena organizar un torneo nacional", dijo con voz emocionada Ricardo Zamorano.

—oOo—

Fue sentida la ausencia de José Saavedra quien debía llegar por avión para proclamar al campeón. Tampoco se hizo presente el titular de la AFLP Mauricio Gonzales. Ambos se perdieron una gran fiesta.

—oOo—

Mucho público llegó al mediodía a esta población. Varios omnibuses y la mayoría se dirigió hasta el estadio "Orlando Quiroga" para presenciar los encuentros finales del campeonato.

—oOo—

El árbitro Juan Aguilar de Cochabamba no ocultaba su preocupación por las dificultades que podían surgir, si es que no se ganaba tiempo para la definición del partido mediante penales.

—oOo—

Muchas gracias a Caranavi y al presidente del Sub-comité organizador Crl. Ricardo Zamorano por el presente a nuestro enviado para cubrir el torneo nacional Sub-19.

Santa Cruz, subcampeón nacional, fue uno de los equipos que participó en el torneo que ayer finalizó en Caranavi.

Síntesis de la jornada

Domingo 24 de noviembre de 1991

LA PAZ 1
SANTA CRUZ 1

La Paz: M. Adorno, Chávez, J. Senzano, F. Arteaga, R. Quiroz, Albarracín, M. Senzano, P. Martínez, Fernández y W. Téllez.

Santa Cruz: R. Viera, Carrillo, H. Cortez, R. Ribera, T. Gutiérrez, J. C. Noya, Guzmán, A. Ibáñez, Justiniano, J. J. Jiménez, Laverdy y J. Villegas.
Goles de penal: La Paz: Senzano. Fernández y Adorno y Terán. Santa Cruz: Laverdy y Villegas.
Arbitro: Juan Aguilar (CBBA)
Jueces de línea: Ortuño (ORU) y Edgar (SUC).

SUCRE 1
COCHABAMBA 1

SUCRE: M. Ordóñez, Buhezo, E. Pereda, C. Ortiz, J. C. Bactrello, R. Cruz, Salinas, M. Mallo, Murillo, H. Cortez, Zenteneí y M. Urbina.

Cochabamba: E. Cárdenas, M. Carballo, E. Cruz, J. Castellón, W. Rojas, Terrazas, A. Céspedes, Noya, D. Vargas, D. Pérez, Guillén (R. Arabe) y C. Ortiz.
Arbitro: Pedro Sánchez.
Jueces de línea: Luna (LPZ) y Juan Pérez (SCZ).

Los goleadores

Con 6 tantos.- Ronald Laverdy (SCZ), Téllez (LPZ)

Con 5 tantos.- Alfredo Carrillo (SCZ)

Con 4 tantos.- Juan Carlos Pérez, Henry Coronado (SUC), Carlos Noya (CBB).

Con 3 tantos.- Marcos Senzano (LPZ), Ribera (SCZ), Abdón (SUC) y Edwin Espinoza.

Con 2 tantos Esteban Zabala (LPZ), Cuenca (LPZ), Juan Cerrazas (ORU), Tomás (SCZ), Carmelo Téllez (SCZ), David Ayala (BEN), Montalvan (BEN), Juan (BEN), Roberto Arabe, Marcos Rodríguez (PAN), Orosco (TAR), Edgar Mata y Johnzon Villa (POT).

Con 1 tanto Miguel Terán (LPZ), Fernández (LPZ), Francisco (LPZ), Ovidio Cáceres, Mario Saavedra (ORU), Cortez (SCZ), Juan José (SCZ), José Valda (SUC), Oliva (SUC), Juan Bacinello (SUC), Arce (CBB), Julio Romaña, Gerardo Albornoz (TAR), Narvaez (TAR), David (POT), Jorge Gutiérrez, Gonzalo Lenis (POT), Benavides (POT).