CERVECERIA BOLIVIANA NACIONAL S.A.

La Paz se convertirá en departamento petrolero

Página cuatro

No se construirá camino Oruro-Pisiga

Página cuatro

CERVECERIA BOLIVIANA NACIONAL S.A.

PRESENCIA

MATUTINO FUNDADO EL 28 DE MARZO DE 1952

AÑO XL- Nº 11.767 - LA PAZ, BOLIVIA, JUEVES 6 DE JUNIO DE 1991 - 40 PAGINAS - Bs 1.50

EN ESTA EDICION

El asesinato de Marcelo Quiroga Santa Cruz

Las circunstancias que rodearon al asesi-to del primer secretario del Partido Socia-ta, Marcelo Quiroga Santa Cruz, son otivamente revividas por su hermana, rah Quiroga Santa Cruz (PRESENCIA del is, página 5).

Acciones concretas para preservar medio ambiente

Instituciones cochambanbinas pidieron er "medidas concretas" para preservar el edio ambiente (PRESENCIA del País, pági-1).

Carne del Oriente llega en pésimas condiciones

El Sindicato Gremial de Carniceros de ados, Heridas y Frales denunció me-nte comunicado que la carne de res que a del oriente es manipulada en pésimas diciones de higiene. (PRESENCIA del País, gina 5).

Sentencia por atentar contra la ecología

El arzobispo de La Paz, Mos. Luis Sáinz, ió sentencia para los que atentan contra ecología. Expresó la necesidad de defen-el medio ambiente (página 5).

Gobierno de China otorgará asistencia y apoyo a UTO

China Popular otorgará asistencia y apo-écnico a la Universidad Técnica de Oruro el campo de la minería y metalurgia ESENCIA del País, página 1).

Hoy, día del Maestro: suspensión de clases

oy, Día del Maestro, el Gobierno dispu-a suspensión de labores escolares en enaje a ese sector, en tanto que los entes sindicales convocaron a luchar una educación plena y liberadora (pág-).

Españoles se adjudican telefonía rural

l consorcio español Alcatel Standard tric se adjudicó la licitación internacio-de telecomunicación rural. La firma del rato que establece una inversión de $us 00.000, se realizará el 14 (página 6).

Emplazan a destituir prefecto de Pando

a comisión de Minería de Diputados azó ayer al ministro del Interio a desti-de sus funciones al prefecto de Pando, buso de autoridad, tráfico de influen-protección a ciudadanos brasileños es y malversar fondos (página 7).

Bilateralmente o multilateralmente

Bolivia emplaza a Chile negociar sobre el mar

-Canciller Iturralde: Solución del enclaustramiento geográfico para Bolivia "es un objetivo sustancial e irrenunciable".

-Canciller chileno: La OEA "no es el foro competente" para tratar el problema boliviano.

Carlos Iturralde

SANTIAGO DE CHILE, 5 (EFE).- Bolivia emplazó hoy a Chile ante la Organización de Estados Americanos (OEA) a negociar bilateralmente el problema de su mediterraneidad, pero Chile se limitó a ofrecer a Bolivia la posibilidad de "continuar dinámicamente" el camino para el desarrollo de ambos pueblos.

El ministro de Relaciones Exteriores de Bolivia, Carlos Iturralde, y su colega chileno, Enrique Silva Cimma, volvieron hoy a exponer ante la XXI Asamblea de la "OEA" sus argumentos sobre la solución del problema marítimo de Bolivia, una cuestión que, para los bolivianos, es "un objetivo sustancial e irrenunciable".

Iturralde, que recordó que la "OEA" calificó el problema como de "interés hemisférico permanente", informó que, desde la última reunión de la Asamblea en la capital paraguaya, "no se han registrado avances" en la resolución del problema.

Reiteró que este asunto, "que Chile no quiere tratar ni bilateral ni multilateralmente", es un "grave obstáculo para la integración intralatinoamericana" y lleva al Estado boliviano a "enfrentar severas restricciones para atender, eficaz y oportunamente las necesidades de su seguridad, de su independencia y de su desarrollo económico y social".

Iturralde, en posteriores declaraciones a EFE expresó su satisfacción por la favorable acogida que su exposición tuvo entre las delegaciones de la "OEA", e invitó a Chile a "dejar de lado las rigideces provenientes del pasado".

Se refirió igualmente a la necesidad de "crear las condiciones para el desarrollo integral y armónico entre los dos países" y reiteró su predisposición de "abrir un diálogo amplio con Chile, sin la exclusión de ningún tema, y menos aún del referido a la salida de Bolivia al océano Pacífico".

Chile, como ya es habitual, comenzó su exposición en respuesta a Bolivia subrayando que la "OEA" "no es el foro competente" para tratar este asunto y se limitó a dar a conocer a sus colegas de América "los avances" alcanzados por ambos países "en el campo de la integración de nuestros pueblos por la vía bilateral, única posible en un asunto de esta naturaleza".

Recordó que, desde el mismo momento en que el gobierno democrático chileno asumió la conducción del país, se expresó "el deseo de dejar atrás un período estéril de recriminaciones y de iniciar un clima de concordia y entendimiento que permita un desarrollo armónico de nuestras mutuas capacidades en beneficio de los dos pueblos".

Tras diversas puntualizaciones, el ministro chileno indicó que, en opinión de Chile, "el potencial" del diálogo entre Chile y Bolivia "es enorme" y aseguró, "por lo tanto, mi país no precisa de exhortaciones para continuar en este camino bilateral de aproximación y acuerdo".

Agregó que los ejemplos por él expuestos "son un ejemplo de lo que los pueblos chileno y boliviano podrán desarrollar si nuestra decisión de trabajar conjuntamente se consolida y profundiza" y subrayó que el Gobierno de Chile está decidido 'sin vacilaciones' a trabajar en la integración y cooperación bilateral".

Terminadas las exposiciones de ambos ministros de Relaciones Exteriores y sin ninguna intervención adicional por parte de ningún delegado, se pasó al siguiente punto del orden del día de la reunión a propuesta del canciller uruguayo, Héctor Gros Espiell.

(Más información, página 12)

Por militarización de la lucha antidrogas

Campesinos advierten que es inevitable el bloqueo de caminos

A escasos once días para que se cumpla el plazo que los campesinos se han fijado para iniciar el bloqueo de caminos en todo el país, en caso de que el gobierno prosiga los preparativos para militarizar la lucha antinarcótica, todo parece indicar que aquella acción se cumplirá. Los dirigentes campesinos sostienen que el Poder Ejecutivo mantiene su decisión de movilizar a las Fuerzas Armadas hacia las zonas productoras de coca.

La extrema medida sólo se evitará si las partes, a último momento, llegan a un acuerdo satisfactorio. Ayer, representantes del gobierno y de los campesinos se sentaron nuevamente en la mesa, pero con posiciones radicalmente opuestas.

CAMPESINOS

La posición campesina fue ratificada anoche a PRESENCIA, por el secretario ejecutivo de la Confederación Sindical Unica de Trabajadores Campesinos de Bolivia (CSUTCB), Mario Flores, cuando junto a otros dirigentes de esa organización, hacia espera en el Ministerio de Planificación para entregar a los representantes del gobierno el "pliego reformulado" de su sector.

"Si hay militarización, habrá bloqueo de caminos", fue la inmediata respuesta que Flores dio al ser consultado sobre la posibilidad de que el gobierno continúe adelante con ese tipo de lucha contra el narcotráfico. "No se debe olvidar que ese punto es nuestro planteamiento número uno, en vista de la gravedad que va adquiriendo el apronte de la militarización", subrayó.

Fueron varios los aspectos que el entrevistado citó como determinantes para que los campesinos se opongan a la militarización. El principal se basa en el criterio de que, a medida que avanzan los preparativos castrenses, "se van registrando agudos roces y abusos contra los campesinos, tanto por efectivos de UMOPAR como por los de la DEA norteamericana". El dirigente se remitió a denuncias concretas que recibe la CSUTCB y a las que registran los medios de comunicación social.

(Más información, página 6)

CONEPLAN aprobó proyecto de decreto sobre privatización

El Consejo Nacional de Economía y Planificación (CONEPLAN) aprobó el proyecto del decreto sobre la privatización de las empresas públicas. El gabinete ministerial lo analizará hoy. "El proceso de transferencia a manos privadas será lento, no hay prisa", comentó el ministro de Coordinación y Planeamiento, Enrique García, al hacer conocer la noticia.

En un plazo de dos a tres años, se pretende reordenar las empresas públicas bajo la modalidad de contrato de rendimiento o del traspaso de las mismas al sector privado.

El ministro García aseguró que se buscará una "transparencia total "en este proceso. Consultoras contratadas a nivel internacional harán la evaluación de cada empresa, de manera independiente".

El programa de la privatización es parte de los compromisos que adquirió el gobierno con el Banco Mundial y el Fondo Monetario Internacional, en el marco del Crédito para Ajuste Estructural.

Precisamente, en el memorandum con el BM, se dice que el gobierno debe emitir un decreto estableciendo los objetivos y los principios del programa de privatización, y los procedimientos para implementarlo, incluyendo una lista de las empresas que serán ofrecidas en venta.

Al mismo tiempo, el gobierno deberá enviar en breve un proyecto de ley al Congreso, por el que se autoriza al Estado la venta de los bienes públicos de las empresas que serán privatizadas.

De acuerdo al programa con estos organismos internacionales, hasta octubre debe terminar el avalúo de las empresas a ser transferidas al sector privado.

(Más información, página 4)

Brasil y Bolivia firmaron convenio de protección sanitaria fronteriza

Ministro de Salud del Brasil propuso intensificar control epidemiológico contra el cólera

SANTA CRUZ, 5 (PRESENCIA).- Los Ministros de Salud del Brasil, Dr. Alceni Guerra, y de Bolivia, Dr. Mario Paz Zamora, firmaron aquí este miércoles un convenio para ampliar la protección sanitaria dentro el control de enfermedades transmitidas por vectores, a lo largo de la frontera.

A partir de la fecha, según Guerra, ambos países realizarán trabajos conjuntos tanto en el control como en la prevención e intercambiarán información. Es necesario intensificar el control epidemiológico, especialmente, dentro las áreas de influencia de nuestras fronteras, expresó el visitante.

El documento firmado hoy en presencia de autoridades locales, ratifica los convenios bilaterales en el campo de la salud y da prioridad a trabajos destinados a la vigilancia de enfermedades transmitidas por vectores como: malaria, chagas, fiebre amarilla, dengue, leishmaniasis (espundia) peste y bocio.

El ministro boliviano por su parte indicó que mediante este acuerdo ambos países trabajarán "dentro un mayor asesoramiento y apoyo específico para la vigilancia y el control de endemias, capacitación de recursos humanos, apoyo en situaciones excepcionales de brotes epidémicos y, la elaboración y ejecución conjunta de investigaciones".

COMISION PERMANENTE

El convenio establece, por otro lado, ampliar el marco de los acuerdos bilaterales en el campo de la salud, con la participación de todos los organismos e instituciones sanitarias de los dos países, bajo una estrategia de cooperación técnica.

Brasil y Bolivia firmaron en La Paz el 10 de julio de 1973 un acuerdo de cooperación técnica científica a nivel de cancilleres. En 1984 en Santa Cruz se firmó el primer ajuste técnico. Cuatro años después el complementario en La Paz.

El presente convenio es una ratificación de todos esos acuerdos.

En adelante, ambos países se comprometen a realizar un seguimiento permanente de los compromisos contraídos, mediante los organismos técnicos responsables de ambos ministerios así como de la subcomisión de salud de la Comisión Mixta Permanente boliviano-brasileña.

El Ministro del vecino país expresó que en agosto próximo se realizará la reunión de esta comisión para tratar propuestas sobre las nuevas áreas de interés común. Estas propuestas son: control y prevención del cólera, medio ambiente, salud urbana, agua, saneamiento básico y desarrollo urbano.

Niñas... amautas y maestros las han olvidado

Por Sonia Montaño Virreira

"en los jardines, margaritas cerca del cielo limillas parloteaban cuidando sus flores maravilloso prodigio que nunca sus madres sospecharon aquellas niñas ni irían al serrallo del patrón el amauta y el maestro eran su égida".

(De Biografía de Warisata, Carlos Salazar Mostajo)

Para el 21 de junio [illegible] rado una **Jornada Internacional por una educación humanista no sexista.** La red de Educación Popular con Mujeres del Consejo de Educación de Adultos CEAAL, quiere llamar la atención de las autoridades de distinto rango acerca de las desigualdades, basadas en el sexo, que los sistema escolares y la educación de manera más amplia reproducen y profundizan en nuestro continente.

Las palabras escritas por Carlos Salar en julio de 1941, resuenan optimistas pero no demagógicas en la medida que reflejan la grandeza de una de las experiencias pedagógicas más notables de Bolivia, Ya en 1931, Elizardo Pérez plantea "como filosofía básica la defensa de los derechos humanos del indio, la conservación de su gran herencia cultural y el mantenimiento de sus seculares instituciones sociales y económicas".

No conozco estudios que traten específicamente la condición de las niñas en la escuela ayllu de Warista , pero es claro que a sus variadas y fundamentales contribuciones hay que sumar aquellas que de manera especial favorecen el ingreso de ellas a la escuela.

Warisata plantea la supresión del horario en el marco de una concepción de escuela trabajo. En la actualidad, aún no rige esta modalidad siendo la incompatibilidad de horarios entre vida real y escolar una de las causas fundamentales de la deserción de las niñas para quienes se hace imposible la asistencia a la escuela rural, el cumplimiento de las labores domésticas y la realización de las actividades agropecuarias.

El internado mixto de Warisata en el principio de la coeducación y la reducción del tiempo de escolaridad son elementos beneficiosos para las mujeres ya que a los obstáculos socio-económicos, que impiden el ingreso a la educación superior de los pobres, se añade una temprana nupcialidad y maternidad lo que aleja aún más las aspiraciones de educación superior.

Finalmente, el bilingüismo alienta de hecho la preservación de uno de los tesoros más valiosos de las mujeres indígenas como es la memoria de la colectividad en lo que a cuentos, tradiciones, leyendas, magia y saberes se refiere. La marginalidad en la que viven indígenas y mestizas les ha permitido conservar, crear y crear historias que nada tienen que ver con esa ciencia casi exacta y positiva que difunde la escuela boliviana.

En su adhesión a los principios y formas del ayllu, la propuesta de Warisata abre brecha en favor de las mujeres sin que ello signifique que por encima de su tiempo y lugar sea capaz de visualizar los rasgos patriarcales que ponen el límite al ejercicio de los derechos humanos y civiles.

Las palabras de Salazar han quedado como testimonio de lo que fue el deseo profundo y las reales posibilidades de su tiempo. La historia contemporánea no sólo es la historia de los fracasos educativos, ella ha dado la espalda a las más elementales conquistas. El sentido democratizador de la reforma movimientista se ha transformado en una estructura segregacionista y no ha sido capaz de abrir las puertas de la escuela a la mayoría de las mujeres del campo. El analfabetismo sigue siendo un mal de las mujeres, la deserción escolar afecta sobre todo a las niñas y no son pocos los casos de violencia física y sexual que se han denunciado en nuestras escuelas. Las asignaturas sociales y la misma [illegible] ca no hacen otra co[illegible] imágenes al estilo: [illegible] sola, que mima, m[illegible] queque" mientras [illegible] praderas unas cu[illegible] gunda categoría cr[illegible] difícil que es el de [illegible] ma. Muchas mujer[illegible] al patrón de la ciud[illegible] y maestros parece [illegible] dado. La sospecha [illegible] ha vuelto certidum[illegible] las niñas por los jar[illegible] el recuerdo de Wa[illegible] que reeditar, con la [illegible] errata.

Sonia Montaño Vi[illegible] ra del CIDEM, es tam[illegible] de FEMPRESS.

Resurge el racismo en Alemania

Por Roberto Ampuero

La policía alemana registró con inquietud el sostenido incremento de ataques y ofensas por parte de bandas de jóvenes neonazis contra extranjeros en la parte oriental del país.

Los objetivos de los grupos extremistas, integrados en su mayoría por "skinkeads" (cabezas rapadas), son los albergues de viajeros, los extranjeros de color que deambulan por la vía pública y las mujeres alemanas que se relacionan con ellos.

Los grupos neonazis agreden de hecho y de palabra a los extranjeros, pintarrajean paredes con consignas en contra de los "no-alemanes" y realizan ataques incendiarios a los lugares donde se albergan, donde se han registrado ya víctimas fatales.

Su objetivo político consiste en limpiar el país de los puercos extranjeros", recuperar las fronteras alemanas de antaguerra y acabar con "los signos de decadencia" como la prostitución y la homosexualidad.

El pasado domingo medio centenar de jóvenes derechistas intentó poderarse infructuosamente en Eubrandemburg de una casa ocupada por izquierdistas, y posteriormente demolieron las ventanas y puertas de un asilo de extranjeros.

El ataque no pudo realizarse debido a que la policía alcanzó a intervenir, pero sin lograr detener a los neonazis.

En las ciudades orientales de Guben, Francfort del Oder, Cottbus y Goerlitz se incrementó la violencia contra los extranjeros por parte de los neonazis, obligando a una constante movilización policial.

Dietmar Rittel, sicólogo encargado de atender a jóvenes de ciudades orientales, declaró recientemente en Guben que cerca de la mitad de los jóvenes se inclina por ideas de ultraderecha "sin conocerlas a fondo".

La policía alemana desconoce el número exacto de los militantes neonazis, pero dio cuenta que si bien a nivel nacional no superan el dos por ciento del electorado, su presencia en calles es preocupante por su agresividad y organización.

Sus demandas son enfatizadas por acciones violentas en las ciudades germanorientales donde organizadamente demuestran sus capacidades matonescas.

Recientemente un joven mozambicano que vivía en Dresde fue golpeado por alemanes en un travía y lanzado desde el vehículo en marcha, lo que le costó la vida.

El africano residía en Alemania en calidad de estudiante.

El racismo es particularmente intenso en los antiguos territorios de la extinta República Democrática Alemana (RDA), donde el desempleo es extremadamente elevado, lo que llevó a alemanes y extranjeros a formar grupos de autodefensa.

Para Alev Sengonul, asistente social turca que trabaja en el barrio berlinés de Kreutzberg, densamente poblado por esa comunidad, la única forma de paliar el racismo es a través del conocimiento de las limitaciones y ventajas de la cultura propia y ajena.

"La pérdida de la identidad propia va acompañada del rechazo y el odio contra las personas extranjeras que piensan distinto", opina Sengonul refiriéndose a la inquietante xenofobia en este país.

Paradójicamente el racismo es particularmente fuerte en la ex-RDA, donde se supone que los jóvenes fueron educados en el espíritu del "internacionalismo proletario" y la "solidaridad con los pueblos del Tercer Mundo".

Según Otto Lambsdorff, presidente del cogobernante Partido Liberal (FDP), el odio de los germanorientales contra los extranjeros se debe a que "bajo el régimen comunista esos eran los aliados del gobierno, disfrutaban del derecho a viajar y contaban con moneda occidental".

Heinz Galinski, precisamente del Consejo Central de los Judíos en Alemania, inauguró el lunes una exposición de literatura judía en la ciudad de Berlín, con el objeto de contribuir a difundir este tipo de obras y reducir los prejuicios antisemitas.

Galinski se pronunció en numerosas ocasiones contra los excesos de los neonazis en contra de los extranjeros y judíos, demandando de las autoridades reacciones más severas.

Sin embargo, en la parte oriental del país, la policía se ve incapacitada en términos de morales y por falta de equipos para intervenir con éxito contra los grupos neonazis.

La actual policía germanoriental está constituida en su gran mayoría por los mismos agentes del ex-estado socialista que, tras la desaparición de RDA, cambiaron de uniforme y recibieron cursos de educación política y conducta ante la población.

En alemania, país ahora con más de 78 millones de habitantes viven poco menos de 4,7 millones de extranjeros, pero su gran mayoría reside en la parte occidental del país adonde arribaron en los años del "milagro económico".

(Bonn/ Inter Press Service).

Consejos a los maest[illegible]

Por Manuel Vargas

1. Trate a sus alumnos como usted quisiera que lo traten. Pregúntese por ejemplo: ¿me gustaría que me griten, me amenacen y me castiguen porque yo no he estudiado mi materia desde que salí de la Normal? En ese sentido, ya ve, alumnos y maestros son igualmente personas humanas.

2. Olvidese que usted va a enseñar a los alumnos. Piense que en primer lugar va a aprender de ellos. Cada alumno es un maravilloso ser con curiosidad, familia, problemas, sueños, deseos, penas, ilusiones. ¿Se imagina cuán sabio, rico y sencillamente humano puede ser usted conociendo a tantas personas distintas en su curso? ¡Aproveche esta ocasión! ¡Sáqueles el jugo! Si no, usted será como una tierra yerma.

3. Sonría siempre. No coma salteñas en el recreo. No grite. Ese modo de expresión es más propio de los niños que de usted.

4. Trate en lo posible de salirse de su programa, para volver a él, más enriquecido. Usted, los alumnos y el sistema educativo saldrán ganando. No olvide que la mente y el corazón están llenos de vasos comunicantes y las cosas se aprenden mejor relacionadas unas con otras, o al descuido, como quien no quiere la cosa.

5. Cuando note que sus alumnos están cansados o aburridos de sus profundas explicaciones, cuénteles un chiste picante. O mejor cállese, Déjelos hablar a ellos.

6. Lea. Pero no cualquier cosa. Lávese las manos. No mire chueco.

7. Si algún tema de su materia (o de fuera de su materia) no le parece bien, si el texto en el que se basa para dar su materia tiene fallas, no lo deseche. Expliqueles a los alumnos cuan malos son los libros. Así irá formando perso[illegible] la realidad y no se d[illegible] manos a la boca. P[illegible] a una niña leyendo [illegible] modas, o de artista[illegible] no le quite la revista [illegible] hubiera pecado sino [illegible] preste para analiza[illegible] entre todos.

8.- No se asuste [illegible] amor ni de los dibu[illegible] inocentemente erótic[illegible] nos. Recuerde cuan[illegible] en la edad de ellos y [illegible] es cultura viva, par[illegible]

9. No avance mu[illegible] a lo ancho. Avance [illegible] Deje que ellos avan[illegible] mos también. Mejo[illegible] instruir.

10. No idealice [illegible] cara a sus alumn[illegible] sabe que ésta tiene [illegible] y problemas, que n[illegible] para nadie. No se i[illegible] mo ni a la cultura fo[illegible] la técnica, el saber. [illegible] cho más que eso. [illegible] mayor valor que de [illegible] vivir los alumnos e[illegible] ellos son libres y h[illegible] gusta, ayudará ust[illegible] artistas, científicos [illegible] deportistas... hombr[illegible] creará consumidor[illegible] ovejas, infelices.

Nota: Si usted n[illegible] del maestro, no se d[illegible] de todos los días d[illegible] fiesta , y de la noche [illegible] bien, y de sus alum[illegible] Atrévase a decir si cu[illegible] es no. ¡No tenga mie[illegible]

Manuel Vargas, es c[illegible] cuentos y redactor de [illegible] "Chasqui".

COTEL: Hacia un moderno justo modelo de tarifas

Por Gonzalo Mariaca Valverde

COTEL, en calidad de Cooperativa de Servicios, establece sus tarifas en base a la estructura de costos de explotación del servicio y la reposición de sus activos únicamente. Es decir no genera excedentes de carácter lucrativo, transcendo toda posibilidad, por este concepto, a la definición de tarifas nacionales y accesibles al conjunto de sus socios.

En el presente, teniendo las actuales tarifas una vigencia de casi [illegible] años sin variación, sólo por efecto inflacionario los ingresos de COTEL se han reducido en por lo menos un 38%.

Por otro lado, según estadísticas publicadas por la Junta del Acuerdo de Cartagena la tarifa referencial o particular en las capitales sudamericanas es la siguiente:

Montevideo	
	Sus. 12.27 Mensual
Caracas	
	Sus. 12.09 Mensual
Santiago	
	Sus. 9.83 Mensual
Bogotá	
	Sus. 9.09 Mensual
Sao Paulo	
	Sus. 5.67 Mensual
La Paz	
	Sus. 4.38 Mensual
Quito	
	Sus. 4.25 Mensual
Lima	
	Sus. 0.64 Mensual

Si bien La Paz aparece ligeramente por encima de Quito y lejana a la tarifa de la CPT de Lima, las cifras señaladas son todas básicas que excluyen los resultados de los contadores por tiempo y llamada, sistema universalizado por su eficiencia técnica y el principio de equidad en que se fundamenta.

En Bolivia: Cochabamba, Santa Cruz, Yacuiba y otras Cooperativas ya aplican este sistema.

COTEL, en tanto no incursione en la moderna concepción de la tarifaria, retrasará proyectos importantes que se vienen ejecutando y que redundarán en la dinámica de crecimiento de las telecomunicaciones para un auténtico desarrollo regional y nacional. Según se puede colegir de los [illegible] tratadistas en materia de telecomunicaciones con especial en el área comercial de la [illegible] de servicios, como es el [illegible] Jesús Cabrera de la Iglesia, [illegible] Director de Estudios Económicos de Telefónica de España, [illegible] evolución de los sistemas tarifarios presenta un devenir histórico paralelo con la evolución tecnológica de las formas de producción de los servicios, y con los cambios en la organización del sector.

En efecto, el primer momento de la historia de las telecomunicaciones corresponde a un estadio primario muy elemental vinculado a la transmisión de voz, realizada a base de redes urbanas conectadas interlocalmente de forma manual; COTEL no obstante haber superado tecnológicamente esta situación a través de la automatización de sus redes y estando en vísperas de digitalizar el 50% de su capacidad instalada mediante el Proyecto de la VII Ampliación, mantiene un sistema tarifario obsoleto o más bien prehistórico. Este esquema tarifario resulta sumamente elemental, ya que establece el predominio de cargos fijos a los abonados sobre los cargos de base variable. Define una tarifa plana (flat rate) que equivale a cuotas fijas periódicas, que aplica casi estrictamente el criterio de reparto de los costes globales entre los abonados.

Por otro lado, siendo COTEL una Cooperativa de Servicios Interdepartamental conectada a la Empresa Nacional de Telecomunicaciones, que hace de carrier entre las Empresas Telefónicas de todo el país, los ingresos por llamadas de larga distancia tienen poco peso en las cuentas de explotación, debido a una injusta base contractual de interconexión que reconoce mínimos porcentajes de participación del tráfico saliente de La Paz al interior y exterior del país.

Sin embargo, y contrastando con la inflexibilidad actual de la tarifa local fija de COTEL, ENTEL entre los dos últimos años ha incrementado en 30% el conjunto de sus tarifas. Esta situación, naturalmente repercute en la facturación agregada que llega a los abonados y muestra un servicio de larga distancia caro y creciente, frente a un importe local constante y por efecto inflacionario, decreciente.

Este escenario nos permite afirmar algo que parece un contrasentido en materia de subsidios cruzados de las tarifas de telecomunicaciones; que la tarifa local subvenciona, en el caso de La Paz, no sólo la tarifa de servicio comunitario rural, sino incluso la prestación de comunicaciones de larga distancia. En otras palabras, cuando un sistema es integrado a través de una única empresa con jurisdicción nacional, lo normal es que la tarifa de larga distancia internacional, subvenciona a la de larga distancia nacional, y ésta a su vez a las tarifas locales que finalmente subvencionan las telecomunicaciones rurales.

En consecuencia, frente a este marco que restringe la generación de mayores ingresos, que permitan el mejoramiento constante del servicio, la diversificación y desarrollo de nuevos servicios y como consecuencia el abaratamiento a futuro del costo de explotación, se hace evidente la necesidad de plantear ante el concierto societario de la cooperativa una nueva política tarifaria que esencialmente compatibilice nuestro desarrollo tecnológico con formas de remuneración justas y equitativas, a los factores fijos y variables.

La tarifación medida no debe ser afectada por una probable incidencia en el encarecimiento del servicio, todo lo contrario, las ventajas que fueron probadas en todo el mundo muestran en el mediano plazo que la diversificación e incorporación de nueva tecnología, por la propia dinámica de su desarrollo y aplicación produce un abaratamiento considerable de los costos.

Se pretende, en definitiva, que el juego de las subvenciones cruzadas ya no sólo sea entre abonados y categorías de usuarios por aplicación simple del principio de reparto, sino que además se produzcan también entre los diferentes tipos de servicios que las centrales digitales permitirán ofertar a partir de su instalación.

Como se va observando, esta propuesta no sólo se asienta en disposiciones legales que emergen de principios de equidad y justicia; "pague más quien utilice más", sino que surge de una natural exigencia de administración moderna que pretende cambiar de sentido la relación entre los ingresos fijos y variables, esto es, que los ingresos por conceptos fijos pasen a tener menor peso relativo que los derivados de conceptos variables.

Finalmente, debemos subrayar que la transición tecnológica que vive COTEL y requiere un correlato de nueva política tarifaria no implica la desnaturalización de los principios y filosofía cooperativa, ya que en ningún momento se plantea la generación de excedentes lucrativos ni se pretende comprometer la condición actual de los socios que son usuarios-propietarios de la Empresa y por esta elemental constatación merecen la más absoluta transparencia en el tratamiento y administración de su cooperativa, quienes resuelvan y autoricen la aplicabilidad de esta propuesta y fundamentalmente los parámetros de definición concreta de la nueva tarifa.

Gonzalo Mariaca Valverde es gerente comercial de la Cooperativa de Teléfonos Automáticos de La Paz (COTEL).

Cartas a: PRESENC[illegible]

En el día del maestro

Señora Directora

Hoy 6 de junio, Día del Maestro, se suspenderán clases y [illegible] se realizarán actos conmemorativos a lo largo y ancho del p[illegible] chamos la oportunidad para realizar algunas reflexiones.

Trascendiendo los problemas que confronta la educación [illegible] protagonista -el Maestro-, resulta indispensable recordar l[illegible] la persona de uno de sus más preclaros exponentes: D[illegible] **Omiste.**

En 1924, durante el gobierno del Dr. Bautista, se promul[illegible] que establece el 6 de junio de cada año para rendir homena[illegible] Boliviano, fecha vinculada con el nacimiento de Modesto [illegible] fundación de la Escuela Normal de Maestros.

Don Modesto nació en Potosí el 6 de junio de 1840, seg[illegible] historiadores un hombre polifacético, uno de los más grand[illegible] del siglo pasado, quien murió joven (58 años) después d[illegible] intensa, legando al país y los educadores enseñanzas valios[illegible]

Fue periodista, abogado, historiador, educador y diplomát[illegible] profundas huellas en cada una de estas actividades:

- Como abogado y periodista, su labor fue fructífera [illegible] "Sociedad Cortes" con el objeto de cultivar las ciencias y [illegible] difundiendo la instrucción en el pueblo. Asimismo, fundó [illegible] "Potosí" con ensayos científicos y literarios. En 1885 edita "El [illegible] una moderna imprenta adquirida de EE.UU. que para el [illegible] boliviano constituyó uno de los grandes medios escritos de [illegible] Así tenemos, "Crónicas Potosinas", con amplia difusión naci[illegible] exterior.

- Como educador, deja profunda huella en la historia de [illegible] 1871, junto a Velasco Flor, elabora un informe sobre el e[illegible] instrucción pública en Potosí y, gracias a ella, en 1872 se apru[illegible] de la Libertad de Enseñanza", bajo el principio de que la [illegible] primaria era fundamental y que el Estado, por medio de los [illegible] debía proporcionarla en forma gratuita y obligatoria.

Modesto Omiste era un defensor de la municipaliza[illegible] instrucción, en particular la primera, y como Presidente del M[illegible] Potosí lleva a cabo esta experiencia innovadora. Todos los esta[illegible] tos educativos estaban bajo la tuición de la Municipalidad . [illegible] se aprobó un Reglamento que vino a constituirse en un verdad[illegible] pedagógico, incluyendo por primera vez en Bolivia el método [illegible] el método gradual concéntrico, aprovechando varios textos p[illegible] de otros países. De igual manera, debe destacarse la organ[illegible] "Asambleas de Maestros" donde participaba de los debates [illegible] novedades y avances pedagógicos del mundo, así como sobre l[illegible] ponerlos en práctica mediante acción conjunta.

Bolivia, en la hora actual de tantas privaciones educativas [illegible] hombres íntegros de la talla de Modesto Omiste y que traba[illegible] formación de la juventud sin mesquindades, confrontaciones [illegible] sectarias, etc.

Estamos en el umbral del Siglo XXI y olvidamos que lo más [illegible] de toda Nación es su juventud -hombres y mujeres- que debe [illegible] las experiencias del pasado, evaluar el presente con sentido [illegible] proyectarse hacia el futuro mediante una política educa[illegible] sentido comunitario y amplia base de solidaridad.

Atentamente,

Magali C. Vega
Comunicadora social
y docente de la UMSA

PRESENCIA

Premios Internacionales
María Moors Cabot - 1990
América Latina - ALADI - 1984 y 1989
SIP-P.J. Chamorro - 1987
EFE de Periodismo - 1981

lora
María Romero de Campero
rectores
s Ossio Amatller - Mario Maldonado Viscarra
tario de Dirección: Jesús Urzagasti Aguilera

La Paz, Bolivia, jueves 6 de junio de 1991

hile ante la mirada e América

propiciar un diálogo franco y bilateral con , tal y como lo había propuesto nuestro o, el canciller Carlos Iturralde se apartó de a maestra de nuestra política internacional últimos años que había insistido en colocar magno problema bajo el manto de la lateralidad.

a vez más, Bolivia ingresó en el terreno ado por Chile para realizar una jugada de la ólo Dios sabe cómo saldremos. Son dema- s frustraciones las que hemos acumulado a centuria como para no estremecernos a la de un nuevo manoseo de nuestro ustramiento.

escepticismo y la crítica que traerá consigo postura, sólo podrá romperse si se percibe mbio en la actitud de nuestros interlocutores. acción de Chile no es como para entusias- : el canciller Silva Cima ha replicado que el de su gobierno es el de "de iniciar un clima ncordia y entendimiento", pero se ha cuida- no mencionar siquiera el tema marítimo.

te el pleno de la OEA, el canciller Iturralde ñalado que Chile no ha querido tratar, ni ral ni multilateralmente, este problema que senta para el Estado boliviano un obstáculo atender sus requerimientos de seguridad, endencia, así como su desarrollo económi- ocial.

duda que los países miembros de la OEA, an acompañado solidariamente a Bolivia en fanes - no siempre exitosos, a veces apresu- , pero siempre inspirados en el deseo de nar con esta mutilación geográfica - seguí- e cerca las incidencias de ese gesto generoso uestro país. No cabe otra cosa.

ile ha insistido tanto tiempo en que sólo laría bilateralmente y no bajo el patrocinio ceros que ahora tiene que probarlo. Aunque el nuevo escenario signifique descartar la intervención directa de la OEA y de cualesquiera de sus países miembros en esta negociación, no les impide que sean observadores críticos de la posición que asuma La Moneda.

El gobierno de Bolivia ha dado un paso de un alto costo político. Ha apostado sus cartas a que Chile "dejará de lado las rigideces del pasado" y se pondrá a tono con los tiempos que corren en el mundo. Ha ido incluso más lejos al manifestar su predisposición a abrir un diálogo amplio, "sin la exclusión de ningún tema, y menos aún del referido a la salida de Bolivia al océano Pacífico".

Quien sabe si para esto no tuvo en cuenta el consejo del canciller español que nos había recomendado utilizar "guantes de seda y pisada de indio". La cancillería ha optado por extender una mano generosa a un viejo adversario. Y lo ha hecho ante el escenario de América. Lo que puede resultarle más difícil, pero es importante en que se empeñe, es la segunda parte.

Estamos apenas ante un intercambio de intenciones, cuyo primer resultado es que la OEA no exhortará por un tiempo a Chile a que se siente a negociar con Bolivia, ni Chile tendrá más oportunidad de basar su obstinada negativa a tratar el tema por la vía multilateral. El gobierno boliviano se ha encargado de allanar el camino hacia ese entendimiento directo.

En todo esto, ha sido importante que el canciller Iturralde dejara en claro que la búsqueda de un diálogo no significa que Bolivia renunciará a su reintegración territorial a las costas del océano Pacífico. Esa reinvindicación que es consustancial con el ser nacional no puede ser cambiada por un plato de lentejas. En la medida en que Chile lo entienda, podrá hacerse realidad un acercamiento que termine con ese largo "periodo estéril de recriminaciones" al que hizo referencia su canciller.

Descentralización administrativa y distribución de competencias

Por Edgar Ortiz Lema

Sin duda alguna el tema de la distribución de competencias, o la asignación de las mismas, entre el Gobierno Central, el Departamental, el Municipal e incluso el Provincial, o si se quiere el subdepartamental, es uno de los más difíciles en el tratamiento de la descentralización administrativa y es a la vez el más importante.

La competencia en el campo administrativo no es nada más que la facultad o atribución de un órgano de dirigir o ejecutar una acción. Si no se establecen atribuciones, facultades, responsabilidades o el grado de intervención en el manejo de la actividad pública que se desea se transfiera en favor de las circunscripciones territoriales, es muy difícil hablar de descentralización administrativa. Por otra parte sólo un conocimiento detallado de estas competencias puede permitir establecer la gradualidad del proceso de la que tanto se habla y mucho se desconoce.

Para los fines que interesan al momento actual, nos referimos en forma específica a las competencias que consideramos exclusivas o propias del Gobierno Central, a las exclusivas de los gobiernos Departamentales y a las concurrentes de ambos. Por otra parte, en honor a la verdad, todavía no estamos preparados para hablar de las competencias estrictamente provinciales o subdepartamentales ; ellas forman parte de una tarea que recién se inicia, pero que debe proseguir aceleradamente si no se quiere que el modelo centralista se repita en favor de las capitales de departamento. Tampoco es conveniente hablar de las competencias municipales que, bien o mal, se ejercen por los gobiernos municipales y se encuentran diseñadas en la Ley Orgánica de Municipalidades.

Un estudio global de la actual forma de administración del Estado, del Decreto Ley de Bases del Poder Ejecutivo, del Estudio Sevilla, de la Propuesta de Descentralización Administrativa en sus aspectos institucionales globales de EMSO, y de otros documentos, nos permite diseñar un esquema de distribución de competencias.

Las competencias privativas y por lo tanto intransferibles del Gobierno central deben ser:

- Relaciones Exteriores;
- Defensa Nacional;
- Legislación Nacional;
- Planificación Global;
- Política Económica;
- Seguridad Interna.

Cada una de estas competencias debería merecer una explicación detallada, impropia para este tipo de trabajo; sin embargo, por ejemplo, la competencia de política económica, exclusiva del Organo Central, debe comprender, entre otras, el señalamiento de la unidad monetaria, la emisión de moneda, la determinación de tributos nacionales, de aranceles, la aprobación del presupuesto nacional, el financiamiento externo global y las políticas de compensación a las desigualdades que acusa y puede acusar el desarrollo regional.

Debe quedar absolutamente claro que aquellas competencias que no están expresamente indicadas en el señalamiento anterior pueden ser transferidas.

Las competencias privativas del nivel departamental, sin que signifique un orden de importancia, deben ser las siguientes:

- Planificación operativo-financiera del desarrollo regional.
- Administración de los recusos departamentales.
- Programación, diseño y ejecución de obras públicas e infraestructuras departamental.
- Canalización de financiamiento nacional y externo.
- Control y en su caso suministro de los servicios básicos.
- Concesión de derechos de explotación de recursos naturales, excepto los determinados por Ley como facultad del órgano central.
- Ocupación del espacio territorial.
- Preservación del medio ambiente.
- Orden público y derechos ciudadanos.
- Determinación de tributos e impuestos regionales.
- Promoción y defensa del patrimonio cultural.

Algunas de estas competencias, tal el caso por ejemplo del control y suministros de los servicios básicos son concurrentes con las de los gobiernos municipales.

Algunas de las competencias que señalaremos líneas abajo pueden ser concurrentes, es decir ejercidas simultánea y coordinadamente tanto por el Gobierno Central, cuanto por el departamental; otras, pueden ser transferidas a los gobiernos departamentales.

- Justicia;
- Educación;
- Transportes y Comunicaciones;
- Agropecuaria;
- Salud Pública y Prevensión Social;
- Desarrollo Laboral;
- Vivienda;
- Energía, Minería e Hidrocarburos.

La transferencia de estas competencias y no de otras es lo que determina la gradualidad del proceso de descentralización. La asignación de cualesquiera de las mismas requiere un estudio detallado que debe señalar las condiciones de esa transferencia y los recursos con los que será posible ejercerla.

Edgar Ortiz Lema es abogado: se desempeñó como Ministro de Educación. Reside en Tarija.

Lima, ¿una ciudad inhabitable?

Por Guadalupe Orrego

La situación ecológica de Lima, la capital peruana, es tan grave que dentro de 20 años será una ciudad inhabitable, carente de agua suficiente y de áreas verdes, y con un alto grado de contaminación ambiental, afirmó un experto en urbanismo.

El arquitecto Jorge Ruiz de Somocurcio, director del no gubernamental Centro de Investigaciones y Proyectos Urbanos y Regionales, dijo a IPS que "la epidemia del cólera que afecta a Perú es sólo la punta del iceberg. Por esto hay que actuar inmediatamente".

Para Ruiz de Somocurcio, "el gran desafío es encontrar una fórmula que atienda las demandas de la población y al mismo tiempo favorezca el desarrollo coherente de la ciudad".

Mientras tanto, la superficie de Lima crece a un ritmo de tres por ciento anual, sin planificación alguna.

Es así como los valles de los ríos Rimc, Lurin y Chillón están siendo cubiertos de asfalto, con lo cual se pierden recursos agrícolas y ambientales irrecuperables.

Según Antonio Andaluz, vicepresidente de la Comisión de Derecho Ambiental de la Unión Mundial por la Naturaleza, el proceso de urbanización ha utilizado ya casi 50.000 hectáreas de tierra agrícola próximas a Lima.

"Los problemas ecológicos se agravan cuando el avance del casco urbano se produce sobre la tierra fértil de los valles y no sobre la tierra estéril de las pampas", señaló Andaluz.

La invasión de áreas verdes se realiza en forma vetiginosa. Según estudios realizados por el centro que dirige Ruiz de Somocurcio, entre 1975 y 1988, el valle del río Chillón -al norte de Lima- perdió 5.000 hectáreas de tierras de la mejor calidad.

La tierra agrícola es también utilizada para fines muy distintos de la producción de alimentos, como la fabricación de adobes y ladrillos, ya que los suelos vecinos de Lima poseen un alto contenido de arcilla, limo y arena.

Como consecuencia de ese caótico crecimiento, no sólo se perjudica el ambiente sino también los habitantes de la ciudad.

Actualmente, 80 por ciento de la población limeña vive en condiciones de extrema pobreza y carece de los servicios básicos. Esto, a su vez, agrava la situación ambiental.

(Lima/ Inter Press Service).

Desde la esquina

Por Carlos Ossio A.

senta mil maestros en su día

se celebra el Día del Maes- liviano. La fecha fue esta- a como tal por el presiden- tista Saavedra en 1924, n como un homenaje a to Omiste -nacido el 6 de de 1840- y en reconoci- a sus aportes al mejora- de los sistemas educati- país.

de que la educación en nues- torio se basaba en la ense- de las tareas agrícolas y fae- a cubrir las necesidades de encia, y en el orden moral se a en los mandamientos de , ama llulla y ama kjella (no no mentiroso, no flojo), han muchas lunas y soplado vientos.

educación ha sido mencio- esde los inicios de la vida cana de Bolivia como uno de es de su desarrollo, pero no ha sido orientada con tino ha contado con el suficien- do financiero. El Libertador Simón Bolívar, como muestra de la importancia que le asignaba, encomendó la delicada misión de ocuparse de este rubro al que fuera su maestro: Simón Rodríguez, que preparó un plan de educación popular, que incluía las escuelas de artes y oficios.

Con los vaivenes de la vida política y administrativa nacional se establecieron diversos modelos de enseñanza, basados generalmente en sistemas europeos, a los que se añadió mayor o menor dosis de nacionalismo e inspiración en la cultura propia, según la inclinación doctrinal de los gobiernos. Fue una misión belga la que dio las pautas para la organización de la primera normal de maestros durante el gobierno de Ismael Montes (también un 6 de junio).

Ahora nuestro país cuenta con alrededor de sesenta mil maestros que prestan servicios en establecimientos fiscales y privados. La mayor parte de ellos mal pagada, cumple su misión con diversas limitaciones, las más de las cuales escapan a su responsabilidad. Sin embargo, felizmente el reconocimiento de su aporte no es tan mezquino como el sueldo que se les asigna. Todos, por ser maestros, merecen el agradecimiento colectivo. Cada persona que se ha librado de la sombra del analfabetismo guarda, en su memoria, el recuerdo de su "señorita" o profesor que le enseñó a leer y escribir, o a los otros que complementaron esa educación para encauzarlo en el interminable camino de aprendizaje que es la vida.

Qué cierto es que "la educación no es una obra de los individuos: es una obra de la sociedad". No cabe duda, cuanto más leal y consecuentemente se aplique -o apliquemos en todos los niveles-este criterio, contaremos con el cumplimiento más eficiente de la misión del maestro, al que los bolivianos saludamos este 6 de junio.

La Biblia en sus manos

Esto también es vanidad

Me engrandecí más que cualquiera de mis antepasados en Jerusalén, pero seguía reflexionando. Poseí todo lo que deseaba y no me faltó ningún placer. Gozaba de todo cuanto había hecho, y esa fue mi recompensa. Entonces saqué la cuenta de todo lo que había hecho y de todas las fatigas que esto me había costado, y vi que todo era esfuezo vano y correr tras el viento; no se saca provecho de nada bajo el sol.

Pero quise juzgar de la sabiduría, de la locura y de la tontería desde otro punto de vista. Me pregunté acerca de mi sucesor en el trono y pensé "¿Qué hará este hombre sino lo que otros hicieron?" Advertí que la sabiduría aventaja a la locura, como la luz a las tinieblas, según lo que dicen: "El sabio tiene los ojos en la frente, mientras que el necio camina en las tinieblas". Pero también sé que la suerte de ambos es la misma. Entonces pensé: "Mi suerte será como la del necio; ¿para qué vale pues mi sabiduría?" (Eclesiastés 2, 9-15).

reto para la acción

arlos Avila Claure

s los propósitos de los s dirigidos a lograr la a de un campo de acción nda a la proyección de lo de esencial en sus valo- diluyen y pierden reitera- e en una suma de olvidos dos, ambigüedades y zo- piadosa sombra, determi- que todo esfuerzo de pro- cultural no pueda triun-

esidente de la República, urar el importante certa- cional que premió a los intérpretes juveniles de sugirio en la Casa de la que Tarija podría inver- tir el importe de los 571.000 dólares que recibía por concepto de regalías correspondientes a los tres primeros meses de operación de la Empresa PLUSPETROL, en la construcción del complejo cultural que requiere nuestra ciudad.

Esta sugerencia del primer mandatario de la nación no rebasó el límite de sus buenas intenciones puesto que hasta hoy, si es que estamos adecuadamente informados, ninguna institución tarijeña ha iniciado acción alguna con el propósito de concretarla en el plano de la realidad. Es decir, está pasando con ella todo lo que ocurrió con las proyecciones planteadas por la comisión que fuera creada anteriormente para promover la construcción del teatro municipal, o con el propósito ya planificado de contar con un salón de actuaciones en la Casa de la Cultura, que siguen esperando la decisión y actividad de los tarijeños y sus instituciones.

Mucha gente se pregunta acerca del por qué de esta inhibición innegable, al comprender con temor que la conservación de lo nuestro no está concebida de una manera dinámica, creadora, que no se renueva el patrimonio recreándolo en los propios valores y que el proceso de la evolución cultural del pueblo no cuenta con posibilidad alguna. Dentro de este desolador panorama, son respetables y de mucho mérito los esfuezos que realizan la casa de la Cultura, la Escuela Municipal de Música y Danzas Regionales, Alianza Francesa, Anita Canedo de Reyes, algunas difusiones de lo nuestro en el Canal 9, así como otras y muy contadas instituciones que se esfuerzan por hacer algo positivo en medio de la indiferencia institucional generalizada.

Las dificultades provienen de ese racimo de valores de utilidad con el que han sido formados los profesionales de hoy de los responsables de las instituciones de la ciudad y el departamento. Se ha radicalizado la distinción entre lo necesario, lo útil y lo accesorio y por ello todo lo que se entiende por cultura retrocede en la jerarquía de las prioridades y se la sitúa como una urgencia no crucial, terminándose por no sentirla.

Sin embargo, el presidente del país, desde muy arriba, ha hecho esa sugerencia esclarededora que nos hace pensar que el Estado ha tomado conciencia de sus responsabilidades en el campo de la cultura y sabe que ésta integra el número de asuntos que una sociedad en desarrollo, conducida racionalmente, está en condiciones y en necesidad de resolver.

Ahora las instituciones fundamentales de la ciudad y del Departamento están en la ineludible obligación de responder a ese reto de acción que emana de la idea sugerida y de largo clamor de un pueblo que aspira a un desarrollo cultural concertado.

Carlos Avila Claure, abogado y docente universitario. Ejerce en Tarija.

NCIA
o fundado por
r Cajías K. el
arzo de 1952

Jefe de Redacción: Carlos Arze Castedo
Secretario de Redacción: Iván Canelas A.
Jefe área política: Pedro Glasinovic V.
Jefe área económica: Rolando Garvizu M.
Jefe área social: Antonio Miranda S.
Jefa unidad investigación: Amanda Dávila T.
Jefe área internacional: Miguel Longo M.

Editora PRESENCIA S.R.L.
Gerente General: Lionel Claure Cardona
Impresores: Editorial LUX
La Paz - Bolivia

Avenida Mariscal Santa Cruz, Nº 2150
Casilla de Correo 3276 - Cajón Postal 10152
Central Telefónica: 372344
Télex 2659 BV - Telefax 391040

Tipo de cambio (en bolivianos)

EE.UU. dólar venta	3.5600
EE.UU dólar compra	3.5500
Inlaterra libra	6.0315
Alemania marco	2.0350
Japón yen	0.0256
Chile peso	0.0098
Argentina austral	0.0004
Brasil cruzeiro	0.0124
Perú Nuevo sol	4.3293

MINERALES

Estaño	2.57	$US l.f
Oro	361.60	$US o.t.
Plata	4.17	$US 0.t.
Plomo	0.23	$US lf
Zinc	0.47	$US l.f.
Cobre	1.00	$US lf.
Bismuto	2.70	$US l.f
Cadmio	1.85	$US l.f.
Wolfran	54.00	$US t.m.f.
Antominio	1.600.00	$US t.m.f.

CONEPLAN aprobó proyecto de decreto sobre privatización

El Consejo Nacional de Economía y Planificación (CONEPLAN), aprobó ayer en detalle el proyecto de decreto sobre la transferencia de empresas públicas al sector privado. El proyecto será enviado hoy a consideración del gabinete ministerial.

El ministro de Planeamiento anticipó que el proceso de transferencia a manos privadas será lento y subrayó que "no hay prisa".

Se pretende reordenar las empresas públicas bajo la modalidad de contrato de rendimiento o traspaso de las mismas al sector privado, en un plazo de dos a tres años.

El ministro Enrique García aseguró que se buscará una "transparencia total " en este proceso. Consultoras internacionales contratadas harán la evaluación de cada empresa, de manera independiente.

Si bien en la lista, las primeras que figuran son las empresas de las corporaciones de desarrollo junto al LAB; en realidad todas las empresas del Estado se presentan como posibles de ese proceso en el proyecto.

En lo que se refiere a los precios de venta, informó el ministro que las empresas serán vendidas al valor del mercado y no al de los libros. "La idea de la privatización es buscar más eficiencia y liberar recursos que están en manos públicas para que puedan ser utilizados en infraestructura básica, educación y salud".

No será un proceso que se hará de un día al otro, reiteró, pero el Gobierno se dará por feliz si se concluye este año la evaluación de tres o cuatro empresas de las corporaciones, y el LAB.

"Si se toma la privatización de manera seria, se podrá tener cada año unas cinco empresas que estén listas para su transferencia". Manifestó que la privatización de los servicios públicos todavía no está contemplada en el corto plazo.

YPFB, ENDE, AADAA, las empresas de aguas potables, las municipales y COMIBOL, serán sometidas a contratos de rendimiento.

Bajo una primera modalidad, es decir de contrato de rendimiento, las empresas deberán fijar con el Ejecutivo metas y compromisos de funcionamiento. De acuerdo al acercamiento de los objetivos se darán premios o castigos a las empresas. Los contratos de rendimiento también permitirán ver si las empresas funcionan de manera competitiva y analizar la posibilidad de la participación del sector privado.

La transferencia de propiedad de una empresa pública a manos privadas podrá ser total o parcial.

"Las decisiones individuales de las corporaciones para ver si sus empresas se privatizarán, serán tomadas finalmente por ellas pero bajo términos claros". Es decir: El Estado no erogará dinero para sostener a empresas deficitarias.

También está contemplada la privatización de las empresas militares. Como un primer paso, posiblemente hoy se firme un contrato de rendimiento con COFADENA.

"Todo es elegible, pero no todo está maduro", aclaró el ministro en relación a la seguridad social, "pero si se sigue por este camino todas las cajas de seguro estarán cerradas en poco tiempo".

El ministro aseguró que la privatización boliviana tendrá éxito por cuanto, a diferencia de otros países, no se embarcó de lleno en este proceso. Primero estabilizó su economía y dejó a un lado las subvenciones y monopolios. "Aquí no tenemos prisa".

Los recursos irán a infraestructura, salud y educación, y la gran beneficiada será la población porque como está el país, el Gobierno no tiene capacidad para dedicarse a lo más importante que son los recursos humanos, agregó la autoridad.

Advirtió que "si el Estado se dedica a beneficiar instituciones deficitarias, a mantener bancos quebrados o creando fábricas, entonces no habrá plata para lo que sí importa".

Definitivo:

Gobierno no construirá camino Oruro-Pisiga

El gobierno no construirá la carretera Oruro-Pisiga, debido a que no hay los recursos externos. Los bancos internacionales, terminantemente, han reiterado su negativa para ese proyecto. No se puede destinar créditos a dos proyectos paralelos, es decir, Patacamaya-Tambo Quemado y Oruro-Pisiga.

El anuncio fue formulado por el ministro de Planeamiento, Enrique García, quien señaló que si se construye Oruro-Pisiga, se tendría dejar de lado alguna otra carretera. Dijo que el pueblo orureño tendrá que ser paciente, pero que no queda otro remedio.

Es imposible destinar recursos a Oruro-Pisiga, cuando se va a comenzar la construcción de Patacamaya-Tambo Quemado, agregó al señalar que primero se debe concluir la segunda carretera, para empezar a pensar en la otra.

El ministro García no restó importancia al proyecto de Oruro-Pisiga, pero puso énfasis en que se debe dejar ese proyecto para el futuro.

"Terminemos las cuestiones prioritarias. Se puede comenzar con estudios regionales de Oruro-Pisiga y prepararnos para hacerlo de aquí a unos dos años. Eso está bien, pero ahora no".

Las declaraciones de García se realizaron luego de una sesión del Consejo Nacional Económico y de Planificación (CONEPLAN), donde participó el ministro de Transportes y Comunicaciones, Willy Vargas.

Unas dos horas antes de que termine la sesión salió Vargas e indicó que "piensa comunicar las noticias en la tarde, para que no pierdan impacto". A mediodía, el ministro de Transportes se aprestaba a trasladarse a Oruro, con el fin de hacer conocer la decisión del gobierno.

La Paz está más cerca d[e] ser departamento petro[lero]

El Gobierno firmó contrato con un consorcio estadounidense

La Paz podría convertirse en pocos años en departamento productor de petróleo y obtener regalías que posibiliten su desarrollo. El Gobierno y el consorcio petrolero Texaco, Mobil Oil, Shell, Anshuts y Bolivia Andina, firmaron ayer un contrato de exploración y explotación para el Subandino Norte del país.

La inversión total en siete años de trabajo será de $us. 41.500.000. El contrato tendrá duración de 30 años y se aplicará en el "Bloque Madidi", que incluye los departamentos de La Paz y Beni.

La empresa operadora será Texaco Exploration Bolivia SubAndino Inc.. El área actual es de 1.482.500 hectáreas.

El contrato fue firmado por el ministro de Energía y presidente de YPFB, y los representantes de esas compañías, que son las principales en el mundo.

PROGRAMA

En los dos primeros años se cumplirá el trabajo de Geología y Geoquímica, registro y procesamiento de 370 kilómetros de líneas sísmicas, con una inversión de $us 5.500.000.

En el tercer año se realizará la perforación del primer pozo exploratorio con $us 7.200.000, o alternativamente la perforación "Core-Hole" y Registro y Procesamiento con una inversión de $us. 6.000.000. Este costo alternativo no está incluido en el monto total de la inversión.

En los siguientes cuatro años se perforará un pozo exploratorio por año, con una inversión de $us. 7.200.000 en cada uno. El contrato fue elaborado de acuerdo a la nueva Ley General de Hidrocarburos.

Los términos tributarios tienen la fórmula generalizada de 50%. Al pasar la producción de 100.000 barrilles será de 51% para el Estado y 49% para la empresa. A partir del séptimo año 50% para ambos, sea cual fuere el resultado, explicó el presidente de YPFB, Rafael Peña.

POLITICA PETROLERA

El ministro de Energía, Angel Zannier, informó que con esos contratos se consolida la política petrolera del Gobierno y se deja abierta la posibilidad de mejores días.

Explicó que el contrato consolida toda la política petrolera nacional que ha incorporado a todos los departamentos a la actividad petrolera. "Esperemos que también se integren a las regalías petroleras", subrayó.

Explicó que "este logro tiene que ver con el sacrificio que hizo el pueblo al definir el modelo económico que dio estabilidad y confianza y puso la señal clara que las cosas se hacen en serio".

Destacó la presentación del presupuesto de YPFB para la presente gestión, que asciende a 160.000.000 de dólares para inversiones, hecho inédito en la historia. Antes el presupuesto llegaba a $us. 80.000.000.

MAS CAPITAL PRIVADO

El presidente de YPFB, Rafael Peña, dio cuenta que se aplica una política firme orientada a que todo el territorio nacional sea explorado en procura de incrementar sus reservas.

Puntualizó que "el resto de la cuenca sedimentaria de Bolivia está abierta al capital privado".

Con notaria satisfacción destacó que después de varios años de interrupciones y crisis políticas, se logra consolidar este trabajo. "Queremos dar el impulso a La Paz para que forme parte del club de departamentos petroleros". En todo caso -manifestó- que solo Dios sabe si (la exploración) tendrá éxito.

Agregó que las e
leras tienen cientos
dólares de inversió
dos en el país, pero
larla, porque cuan
explorar siempre
más de lo compron

RIESGO TOTA

El representant
Mobil Oil, J. Geish
el consorcio asumi
en la inversión en
tróleo, pese a la
acceso y duras
topográficas. Ello
los equipos sean tra
vía aérea.

Hizo notar que
contrato de explora
compromete "Mobil
Aseguró que el país
tajas en cuanto a en
miento y capacitac
base de informació

AMBIENTE PRO

Juan Quevedo,
Texaco, expresó que
presencia de la emp
sino que responde a
no creó el ambiente
para que vengan la
inversiones importa

Agregó que, técn
altas probabilidades
tróleo, como lo dem
riencias positivas en
bia y Ecuador, que fo
la Cordillera Andina

Por su parte, el p
Paz, Fernando Caji
que el departamento
recursos, pero poca
presó su confianza
cambie a través de
junto con la madera
tirán el desarrollo re

Admitió que hay g
va por la exploración
altiplano, Subandi
Lliquiminu, zona de
próximos días se inici
ración.

SATISFACCION C

Alfredo Franco Gua
Canedo Reyes, principa
del Comité Cívico Pro La
ron que el nuevo contrat
ye en un hecho esperan
departamento, luego de
los intereses de otras re
minaron para impedir u
fundo de exploración.
puntualizaron- que com
en el Subandino Norte es
ra riqueza petrolera de B

Explicaron que el
conoce el contrato, po
pidió al presidente de
reunión técnica conjun
mo lunes. Se pedirá am
mación sobre proyecto
departamento.

BANCO DE LA PAZ, S.A.

JUNTA GENERAL ORDINARIA DE ACCIONISTAS
JUNTA GENERAL EXTRAORDINARIA DE ACCIONISTAS

SEGUNDA CONVOCATORIA

De conformidad a los Estatutos vigentes de la Sociedad y de acuerdo a lo dispuesto en los artículos pertinentes del Código de Comercio, se cita a los señores Accionistas, a la Junta Ordinaria y Extra-ordinaria que tendrá lugar a partir de horas 18:00 del día miércoles 12 de junio de 1991, en el domicilio del Banco, Av. 16 de Julio No. 1473, La Paz - Bolivia

ORDEN DEL DIA

1. Lectura de la Convocatoria.
2. Lectura y Aprobación del Acta de la Junta Ordinaria anterior.
3. Lectura de la Memoria Anual 1990
4. Balance General y Estado de Resultados al 31 de diciembre de 1990 con el Informe de Auditoría Externa del Síndico y tratamiento del Estado de Resultados.
5. Elección del Directorio y del Síndico, Titulares y Suplentes.
6. Designación de Auditores Externos.
7. Informes de la Superintendencia de Bancos de acuerdo a su Circular No. SB/124/90.
8. Informes de Evaluación de Cartera, de acuerdo a Circular No. SB/124/90 de la Superintendencia de Bancos.
9. Informes de Créditos de Mora, de acuerdo a la Circular No. SB/130/90 de la Superintendencia de Bancos.
10. Designación de los Accionistas para suscribir Acta.

JUNTA GENERAL EXTRAORDINARIA DE ACCIONISTAS

1.- Lectura de la Convocatoria
2. Lectura y aprobación de la Junta Extraordinaria de Accionistas anterior.
3. Modificaciones de Estatutos e incremento de Capital Pagado.

En ambas podrán participar todos los señores accionistas, asistiendo personalmente o por medio de representante acreditado con carta poder con firma autenticada en las oficinas del Banco, o con la intervención de un notario o autoridad judicial competente.

La Paz, junio de 1991

BANCO CENTRAL DE BOLIVIA

SUB-GERENCIA DE CONTROL Y REGULACION BANCARIA

TASAS DE INTERES Y COMISIONES ANUALES EFECTIVAS PONDERADAS DEL SISTEMA BANCARIO

Correspondiente a la quincena finalizada el: 3 de junio de 1991

(En Porcentaje)

BANCOS	MONEDA NACIONAL S.M.V.				MONEDA NACIONAL C.M.V.			MONEDA EXTRANJERA				CONTINGENTES	
	TASA DE PRESTAMOS		TASA DE DEPOSITOS		TASA DE PRESTAMOS		TASA DE DPTOS.	TASA DE PRESTAMOS		TASA DE DEPOSITOS		Comisiones por Avales, Bol. Garantía, CD, etc.	
	AL VCTO.	ANTI-CIPADA	CAJA AHORRO	PLAZO FIJO	AL VCTO.	ANTI-CIPADA	PLAZO FIJO	AL VCTO.	ANTI-CIPADA	CAJA AHORRO	PLAZO FIJO	M/N	M/E
ESTADO			21.00					23.08					
BOL AMERICANO								23.23			14.02		
COCHABAMBA								25.28		8.17	15.67		
LA PAZ	43.85	45.83	22.19	27.47			13.65	20.95	24.88	8.00	12.57		
UNION				28.85				20.31	26.25		13.51		
SANTA CRUZ	38.87	35.50	23.21	30.57	24.36		13.24	19.48	21.41	8.39	12.85		
HIPOTECARIO	38.56		18.81	21.73	27.71		13.74	21.04		8.10	13.44	3.02	3.19
BHN	38.24		18.81					21.85		8.96	14.92	6.22	4.11
MERCANTIL	40.34		20.34	21.28			11.57	20.79		8.60	12.95	7.10	5.73
NACIONAL	36.90		18.81	23.39			13.83	20.82		8.10	12.72	9.57	6.30
POPULAR	48.81	52.75	22.19	25.08	22.10		14.05	26.30	25.24	8.16	13.87	6.96	1.18
CITIBANK	40.04		15.58	19.30			8.01				9.74		
ARGENTINA			20.82		24.94			21.04	23.70	7.66	13.15		
DO BRASIL *													
REAL S.A.			18.75					23.85		7.90	10.81		
DE FINANC. INDUST.											18.42		
DE INVERSION			21.90					21.83			15.57		3.70
INDUSTRIAL S.A.								19.42	23.48	7.66	12.00		
ECONOMICO			21.00					21.32	23.60	9.39	14.42		20.70
PROMEDIO DEL SISTEMA	45.94	50.84	18.17		22.59		13.66	22.61	23.66	8.14	13.54	5.65	4.32

Tasa Anual Efectiva : Se entiende como la tasa nominal básica más recargos y comisiones, anualizada mediante fórmulas de interés compuesto. Las tasas que reporta cada Banco, representan el promedio ponderado diario de operaciones de quince días.

M/N SMV = Mon. Nal. sin mantenimiento de valor.
M/N CMV = Mon. Nal. con mantenimiento de valor.
M/E = Moneda Extranjera.
AL VCTO = Al vencimiento.

* Sin movimiento.

La estrangulación de la economía campesina

Mañana en

Evaluación de proyec[tos] agropecuarios

El "príncipe" de la soya en Bo[livia]

Cupos y no cupos en la ca[...] del azúcar

Las buenas perspectivas [...] trigo en Bolivia

La cautela en el "boo[m]" algodonero

100% materia gris nacional

PRESENCIA

BL inicia hoy primer ongreso nacional

onio Aranibar

El Movimiento Bolivia Libre iniurará hoy su primer congreso ional. Durante cuatro días, los gentes de esta agrupación poli- analizarán, discutirán y elarán propuestas orientadas a eforma integral del Estado bono.

a reunión que empezará en la le de hoy, tiene carácter no ringido sólo a militantes. Está cedida de una "gran consulta ional", urbana y rural, que rea- el MBL sobre los principales blemas que aquejan al país en eral y a los bolivanos en partir, informaron sus principales gentes.

Se han obtenido respuestas a de 50 mil encuestas realiza- en torno a lo que debe hacer partido para ser "un buen gono".

Los resultados de esa consulta ional serán la base de referen- para definir las tácticas y estraias partidarias para constituir- en una opción de poder. Al pecto, se informó que los resul- los preliminares muestran que, emanda de los que habitan en itidades, está centrada en dos sidades: Fuentes de trabajo y ores salarios. En tanto que los erimientos básicos de los camnos del país son de educación lud.

Ese hecho será considerado por s de 400 delegados del MBL participarán en el congreso, y corresponden una mitad a las ldes y la otra a las provincias, origen aymara, quechua y guaraní.

e considerará, además, una e de temas centrales. Dentro stos, se destaca como primor- el referido a una propuesta de ma estatal profunda. Planiento que, no sólo se limita a odificación de unos artículos Constitución Política del Es-

a reforma, explicó el diputado gente del MBL, Miguel Urioste, rá en cuenta, entre otras, la lemática plurinacional, de didad regional, de constitución s poderes públicos.

Todo ello, acabará en la prota de un referéndum". El misrá planteado para diciembre resente año, cómo un instruo de participación amplia y enso para la convocatoria a Asamblea Constituyente en

o que se busca, insistió te, no es reformar la Consti- n para "privatizar más rápido ncentrar riquezas más fácile. Una reforma tiene que ser ampliar la democracia y estar un sistema más justo y ipativo".

ra el efecto, el MBL ha enca- un trabajo de elaboración de uestas, reflexiones, documenlternativos, además de los mentos tradicionales que son itico-ideológico, el orgánico y tatutos internos.

E PARTIDO A MOVIMIENTO

ro aspecto central que será lto en el congreso del MBL, es ansformación cualitativa de tructura interna. El carácter rtido será reemplazado por la opción de un movimiento o, abierto, flexible, que no se e a un aparato restrictivo y emocrático de dirigentes".

explicó que dicho cambio, do en el marco de la "moderión de la izquierda en Bolivia, a una apertura a una amarticipación popular, sin trair para nada los principios mentales del cambio, transción, justicia y democracia". nalmente, como corolario de eunión, se renovará complette la dirección nacional del Se lo hará a través de voto nal y secreto, pudiendo elesde la presidencia de la oración, a cualquier militante misma, sin ninguna restric-

congreso se inaugurará en el Tesla de la ciudad de La Paz, 18:30 horas.

Dificultades administrativas "conspiran" contra Consejo de Reformas Judiciales

La falta de presupuesto, la inadecuada infraestructura, la no asignación de personal especializado y el escaso tiempo, están demorando la ejecución y puesta en marcha de las reformas al sistema judicial.

A pesar del esfuerzo que realiza el Consejo Nacional de Reformas y Modernización del Poder Judicial, para cumplir su misión, la solución a los problemas de la administración de justicia y a la dispersión e institucionalización del sistema judicial, podría verse postergado debido al inadecuado tratamiento económico que recibe ese nuevo organismo.

Los integrantes del Consejo han reconocido que el tiempo para elaborar el proyecto de la Ley de Organización del Poder Judicial y del Ministerio Público, podría ser insuficiente. Sin embargo, el senador Gozalo Peñaranda, adelantó que los objetivos de la comisión se cumplirán si prima el espíritu institucional antes que el político.

El decreto supremo que crea la Comisión de Reformas y Modernización del Poder Judicial, establece que hasta el 30 de junio el Consejo debe tener preparados los proyectos de la ley de Organización del Poder Judicial y del Ministerio Público.

Si los encargados de la ejecución del decreto supremo, -los ministros de la Presidencia, Interior, Justicia, Planeamiento y Finanzas- no toman las recaudos la crisis institucional no tendrá solución, advirtieron fuentes del Consejo.

TRABAJO DE LA COMISION

A pesar de los "escollos" que enfrenta el Consejo Nacional de Modernización del Poder Judicial, se conformaron dos comisiones y cinco subcomisiones con el objetivo de poner en marcha las reformas del sistema judicial en el país.

La primera comisión será presidida por el ex-presidente de la República, Luis Adolfo Siles Salinas, y tendrá a su cargo la elaboración del proyecto de Ley de Organización del Poder Judicial. La segunda comisión elaborará el primer proyecto de Ley del Ministerio Público.

El senador Gonzalo Peñaranda, anticipó que la comisión redactora del proyecto de Ley de Organización Judicial

establecerá, a través de sus cinco subcomisiones, los principios básicos que deben primar para la buena administración de justicia, la unificación del sistema judicial, y establecerá los mecanismos de elección y selección de jueces y magistrados.

Las primera subcomisión se encargará de estudiar y elaborar un documento en conclusiones sobre la declaración de principios y administración de justicia, y la autonomía económica del sistema judicial.

Esta subcomisión está compuesta por el senador Gonzalo Peñaranda y los diputados Benjamín Miguel y Gonzalo Bilbao la Vieja.

La segunda subcomisión establecerá los mecanismos de unificación del Poder Judicial y su estructuración. Integran esta subcomisión los ministros de la Corte Suprema, Hugo Galindo Decker, Hugo Dellin Barba, Ernesto Poppe, el ex-presidente Luis Adolfo Siles Salinas, el senador Mario Cossio y el diputado Gonzalo Bilbao.

La tercera subcomisión compatibilizará los sistemas internacionales sobre la selección y elección de magistrados y jueces. La responsabilidad de la elaboración y análisis del documento estará a cargo del senador Gonzalo Peñaranda y el diputado Benjamín Miguel.

La cuarta subcomisión presidida por el diputado Luis Vasquez, tendrá a su cargo el estudio y análisis de la Policía Judicial; y la quinta subcomisión cincunscribirá su trabajo a la retardación de justicia.

El senador Gonzalo Peñaranda aclaró que el proyecto de Reformas de la Ley Organica del Poder Judicial, involucrará a todo el sistema jurídico, Corte Suprema, Cortes Superiores de Distrito, Corte de Trabajo, Minería, Juzgados de narcotráfico, Ministerio Público y otros.

Peñaranda, agregó que el 15 de junio las comisiones presentarán el primer documento en conclusiones para ser discutido en el seminario interno que se cumplirá en el lago Titicaca.

En sesión reservada

Diputados aclararon "infidencia" en tema marítimo

Una nueva y sorpresiva sesión reservada de la Cámara de Diputados, consideró un caso de "infidencia" que originó una información distorsionada sobre el tratamiento del tema marítimo en otra sesión realizada el pasado martes.

En la sesión de anteayer, los diputados "absolvieron una consulta" realizada por la delegación parlamentaria boliviana que acompaña al canciller en la XXI Asamblea General de la OEA, en Santiago de Chile.

Las resoluciones y conclusiones de dicha sesión reservada, no pueden ser dadas a conocer por ningún parlamentario, ya que se estaría violando el secreto que debe imponerse en esos casos. Empero, al parecer un diputado "infidente" proporcionó alguna información a un medio de comunicación radial, que en la víspera distorsionó los hechos.

Según el medio, la sesión reservada estuvo orientada a desautorizar a la representación parlamentaria boliviana, y en particular el presidente de la comisión de Política Internacional, Juan Pereira Fiorilo, debido a que habrían hecho gestiones en torno al tema marítimo, al margen de la posición oficial del Gobierno.

Esa situación fue desmentida categóricamente por los diputados que, en la nueva sesión reservada de ayer, aclaran que "en ningún caso se cuestionó la conducta de Pereira Fiorilo, y menos se puso en duda su patriotismo y vocación de servicio al país".

De acuerdo con un comunicado a la opinión pública, de la Cámara de Diputados, se lament que "se haya sorprendido a un medio de comunicación con información de carácter reservado, que, además, carece de veracidad".

En consecuencia, a tiempo de aclarar la situación, se señala que la Cámara "tomará las medidas del caso con respecto a este lamentable suceso. Espera -además- que sus consecuencias no vayan únicamente a favorecer la posición de Chile respecto a nuestra demanda de una salida soberana y permanente al Océano Pacífico".

Jefe del MIR:

"Juicio contra supremos quedó atrás, lo que emerge son las reformas"

Ministros de la Suprema no podrán ser relevados de sus funciones sin sentencia ejecutoriada.- La ley no se antepone a la Constitución, aclaró el senador de ADN, Juan Luzio.-

El juico contra los ocho ministros de la Corte Suprema quedó atrás y lo que emerge son las reformas al sistema judicial del país, manifestó ayer el jefe en ejercicio del Movimiento de Izquierda Revolucionario, Oscar Eid.

Estima que la modernización del Poder Judicial beneficiará a todo el país y que la conclusión del proceso de responsabilidades contra los ocho miembros del alto tribunal de justicia deberá ser concluido por el Senado en el marco de la ley.

A nueve meses de haberse instaurado el proceso de responsabilidades por prevaricato contra el presidente y siete ministros de la Corte Suprema, el jefe del MIR, minimizó el problema y afirmó que la legalidad fue restituida al Poder Judicial con el retorno de los ocho magistrados a Sucre.

Eid convocó a las fuerzas políticas representadas en el Congreso a viabilizar y fortalecer las reformas judiciales, antes que polemizar sobre las modalidades de la conclusión del juicio.

Contrariamente, el senador de Acción Democrática Nacionalista, Juan Luzio, advirtió que la Ley de Organización del Poder Judicial no podrá anteponerse a la Constitución Política del Estado.

"Los ministros de la Corte Suprema no podrán ser relevados de sus cargos si no tienen sentencia ejecutoriada", enfatizó Luzio tras reiterarque el Senado debe concluir el proceso de responsabilidades.

El senador declaró nuevamente que hay que reconocer que se cometieron errores procedimentales en el juico y debe volverse a fojas cero. Propuso a las fuerzas políticas oficialistas y opositoras la reiniciación del juicio el próximo 6 de agosto.

No hay necesidad de que el juicio termine en esta legislatura. No se está transgrediendo la Ley, porque no se ha iniciado el proceso de debate y el juicio aún no ha sido instaurado, concluyó.

En el Día Mundial del Medio Ambiente

"Sean malditos aquellos que atentan contra la ecología"

Por José Luis Exeni R.

La sentencia utilizada como título de la presente nota, corresponde al arzobispo de La Paz, monseñor Luis Sáinz. La misma, expresa de manera clara y precisa una necesidad: La defensa del medio ambiente.

Ese hecho, se muestra más palpable y aún urgente, cuando constatamos que en nuestro país, la tasa anual de desforestación alcanza a 200 mil hectáreas. Frente a esa magnitud, los programas de reforestación, que sólo alcanzan a 500 hectáreas por año, son insignificantes.

A ello, se suma una erosión de los suelos que alcanza a 20 mil hectáreas por año, sin que se hayan emprendido tareas serias para frenar esa situación, generalmente irreversible. Baste decir, por ejemplo, que a estas alturas dos terceras partes del Valle de Tarija están erosionadas.

Además, es notoria la creciente contaminación de importantes cuencas hidrográficas de nuestro territorio. Situación, no sólo originada en la actividad minera, sino también por el narcotráfico.

En ese contexto, la afirmación de que "cada año que pasa, estamos deteriorando más nuestro medio ambiente", expresa en toda su realidad un problema que no puede ser soslayado, sobre todo si pensamos en un futuro próximo "riesgoso".

HOMENAJE AL DIA MUNDIAL DEL MEDIO AMBIENTE

La situación ambiental existente en el país, tiende a agravarse. En ese marco, rendir homenaje al Día Mundial del Medio Ambiente, tiene que ser mucho más que un espacio meramente discursivo. Las palabras tienen que presentarse como un espacio reflexivo, que conduzca hacia respuestas concretas al problema.

Ese fue el entorno que pudo percibirse ayer cuando la Cámara de Diputados realizó un acto de homenaje a la importante fecha. Los representantes de los partidos con presencia parlamentaria, a su turno, expusieron su particular concepción sobre el tema.

Los problemas, riesgos y "frustraciones" ambientales del país, fueron planteados con claridad. Se advirtió sobre las consecuencias de acciones "devastadoras, voraces y depredatorias" que tienen plena vigencia en nuestro territorio. Se lamentó el uso indiscriminado que se hace de los recursos naturales, renovables y no renovables.

Unos insistieron en las acciones que está emprendiendo el Gobierno en materia de protección ambiental. Otros, en tanto, llamaron la atención sobre la esencia misma del problema, ligada a un manejo empresarial que entiende el tema ambiental únicamente como un elemento de lucro. Situación que, se da tanto a nivel internacional como nacional. En el primer caso, en la contradicción entre el "norte opulento y el sur miserable". En lo interno, con la presencia injusta de un sector minoritario "poderoso, prepotente e implacable", frente a una mayoría nacional "inerme, marginada".

De todos modos, más allá de la concepción diversa que se tiene del problema del medio ambiente a nivel mundial, regional y nacional, se pudo evidenciar una coincidencia fundamental: La necesidad de una legislación adecuada para proteger nuestros recursos naturales.

LEY GENERAL DEL MEDIO AMBIENTE

En la actualidad, como producto del trabajo de la comisión de Medio Ambiente y Recursos Naturales de la Cámara de Diputados, se tiene lista la primera versión de la Ley General del Medio Ambiente.

Esa nueva legislación, tiene como objetivo central "normar la relación hombre-naturaleza, posibilitando el uso racional de los recursos naturales del país, sin comprometer a las generaciones futuras".

Sus contenidos principales, explicó el presidente de la comisión parlamentaria, Jorge Tórrez Obleas, de manera general, son:

1. Se establece la política y estrategia ambiental del país. Elemento "básico para definir el norte hacia el que pretendemos marchar en la materia". Es decir, la forma de proteger, conservar y mejorar nuestro medio ambiente.

2. Se define el marco institucional adecuado que permita una gestión ambiental acorde a un "desarrollo sustentable" de Bolivia.

3. Se fijan los "principios fundamentales" para el uso y manejo de todos los recursos naturales del país, renovables y no renovables.

En ese marco, la ley es calificada como "trascendental" para el futuro ambiental de Bolivia, porque generará una serie de disposiciones complementarias (leyes, reglamentos, normas) que viabilizarán su implantaciónа.

NUEVO ESTILO DE DESARROLLO Y CONCIENCIA NACIONAL AMBIENTAL

La sola aprobación de una o más leyes, no será suficiente para encarar el problema ambiental. Como advirtió un diputado, "a pesar de la buena voluntad" será necesario enfrentar los intereses poderosos, principalmente económicos, que buscarán por todos los medios impedir la aplicación de la ley.

Ello, debido a que "este tipo de leyes son conflictivas en esencia", tal como reconoció el presidente de la comisión parlamentaria. En Bolivia, donde se cuenta con un patrimonio natural muy importante, una ley que norme el uso de los recursos naturales -hasta ahora indiscriminado en beneficio de unos cuantos empresarios- "afectará intereses".

Hará difícil no sólo el tratamiento definitivo de la legislación ambiental. También habrán trabas y escollos a la hora de aplicar los postulados de la ley.

Esta situación deberá enfrentarse a pesar de las "precauciones metodológicas" que ha tomado la comisión del Medio Ambiente para lograr la más amplia participación y concertación en torno a la ley.

Según Tórrez Obleas, los elementos necesarios para la aprobación e implantación de la Ley General del Medio Ambiente son: Darle un tratamiento descentralizado a la concepción y discusión de la ley, asegurar el carácter multidisciplinario e integral en el enfoque del tema, garantizar el pluralismo político, social y regional en la elaboración del proyecto.

Empero, a lo anterior deben agregarse dos elementos que son esenciales e imprescindibles para el éxito de una ley de esa naturaleza. Lo primero es cuestionar el actual "estilo de desarrollo -con su correspondiente modelo económico vigente- que, a título de libre empresa, "depreda y deteriora nuestro medio ambiente y no satisface las necesidades básicas de la población".

Frente a ello, debe oponerse una nueva concepción del desarrollo nacional, según la cual el medio ambiente no sea un factor mercantil y de lucro, sino más bien un elemento que posibilite un desarrollo genuino, autónomo e integral de la Nación en su conjunto. Modelo dentro del cual, lo más importante es la satisfacción creciente de las necesidades materiales y espirituales de la gran mayoría de la población, hoy marginada.

Lo anterior viene ligado a otro proceso paralelo y complementario: El impulso de una "conciencia nacional ambiental" que llame la atención sobre la magnitud e importancia del problema. Ello se da en función de la necesidad de la participación popular en la elaboración y aplicación de lo legislado.

De lo contrario, una ley que pretenda normar el medio ambiente en el país, no será más que un instrumento que será usado de manera antojadiza por los poderosos que hoy, pese a sonados compromisos y con una marcha por la "Dignidad y el territorio" de por medio, siguen explotando nuestros bosques, irracional, ilegal e indiscriminadamente.

COCINAS EUROPEAS

- Tecnología europea de insuperable calidad.
- Cocinas eléctricas, a gas y mixtas.
- Dotadas completamente de todos los accesorios requeridos por usted.
- Quemadores de gran potencia.
- Horno con grill para dorado perfecto.

indesit

OFERTA LIMITADA

VISA
MasterCard
PLAN CUOTAS

Alke & Co. (Bolivia) S.A.

Av. Mariscal Santa Cruz 1328 Telfs. 374538 - 374540
SHOPPING NORTE C. Potosi esq.Socabaya Local 212 y 213 nivel 2 Telf: 340057
Distribuidor Autorizado : LA MARAVILLA C. Comercio Nº 979

Empresa española se adjudicó servicio de telecomunicación rural

El consorcio español Alcatel Standard Electric se adjudicó la licitación internacional, para fabricar e instalar los equipos de telecomunicación del proyecto de Expansión Rural Nacional de Telecomunicaciones (ERNT) y de Integración del Oriente Boliviano (IOB). La firma del contrato se llevará a cabo el 4 de junio próximo y se estima una inversión global de 13,5 millones de dólares, que fueron canalizados por el Fondo para el Desarrollo (FAD), de España.

Los departamentos beneficiados con el sistema de telecomunicaciones, dijo a PRESENCIA Franklin Salgueiro, jefe de proyectos de ENTEL, serán Beni, Pando, Santa Cruz, Chuquisaca y Potosí.

"El miércoles 29 de mayo, añadió, el directorio de la Empresa Nacional de Telecomunicaciones aprobó el informe del Programa de las Naciones Unidas para el Desarrollo de la Oficina de Servicios Públicos (PNUD/OSP), para la adjudicación de bienes y servicios de origen español para dicho proyecto".

Los equipos electrónicos que serán fabricados por esa empresa corresponden al sistema de Multiacceso Rural y de Rurtel, es decir que funcionarán con energía fotovoltaica. Las centrales telefónicas serán de tecnología digital, sistema implementado por ENTEL.

Respecto a los sistemas M.A.R. Salgueiro, también serán de digital, compuesto de estaciones ubicadas en lugares determinados. Además, contarán con repetidores y equipos terminales, que serán instalados en poblaciones del área rural.

También indicó que el "crédito blando", otorgado por el gobierno de España, será pagado a largo plazo y bajos intereses. Actualmente, la delegación de ENTEL está discutiendo los contenidos del contrato técnicos de ese consorcio, que arribaron al país el lunes 3.

Campesinos denuncian abusos y excesos de UMOPAR y la DEA

Dirigentes sotienen que el gobierno no ha facilitado el entendimiento para evitar medidas extremas en el campo

El secretario ejecutivo de la Confederación Sindical Unica de Trabajadores Campesinos de Bolivia (CSUTCB), Mario Flores, denunció que los organismos policiales del gobierno estarían cometiendo excesos y abusos en las zonas productoras de coca.

Interpretó aquello como un indicio de represión indiscriminada que tendrá la aplicación del método escogido por el gobierno. Para mayor abundamiento -agregó- tenemos conocimiento de que se construyen puestos militares en diversos sectores campesinos, con el fin de hacer un control de toda la gente del campo, lo que, a su vez, puede concluir con la creación de bases militares permanentes.

Otro aspecto subrayado es que, de los abusos cometidos contra los campesinos, varios de ellos han tenido como autores a los elementos de la DEA, lo cual fue interpretado como atropello a la soberanía nacional" de la soberanía nacional, porque hemos sido los que más la defendemos y, ahora, tenemos que hacerlo con mayor razón porque el pisoteo va con atentados a los derechos humanos".

También se hizo referencia a que, mientras se impulsa con muchos recursos el proyecto militarizador, el campesinado no ha visto nada del programa gubernamental de desarrollo alternativo. "Eso se ha quedado en discursos mentirosos y la pobreza y marginamiento en el campo se profundizan cada vez más y el cansancio por ser explotados llega a su límite".

Finalmente, Flores hizo ver que el gobierno no tomó en cuanta en nada a los campesinos, e incluso al resto de la nación, para decidir la militarización, "sino que la hizo en secreto", de donde que las consecuencias que pudieran resultar de esa acción serán de su exclusiva responsabilidad.

GOBIERNO

Por su parte, las autoridades gubernamentales, al reiterar promesas de que las demandas de la CSUTCB serán atendidas, menos la referente a la militarización, "porque ésta no se negocia", han manifestado también que los preparativos se cumplen conforme a lo planificado, especialmente en lo que toca a entrenamiento de las tropas que intervendrán en los operativos.

Así las posiciones, los restantes días hasta llegar al 17 del presente, mantendrán en vilo la atención de la ciudadanía, sobre todo porque si no se llega a alguna forma de acuerdo, las acciones anunciadas podrían traer consecuencias imprevisibles.

En su día

Maestros prometen luchar por educación plena para el pueblo

-Suspensión de clases en establecimientos fiscales y particulares

Con motivo del"día del maestro", que se celebra hoy, los máximos dirigentes del sector convocaron al pueblo a luchar para la mantención de una educación integral y liberadora, con carácter de gratuidad, para posibilitar el desarrollo nacional.

El ambiente en los estratos del magisterio paceño era normal en cuanto a cumplimiento de sus labores y de preocupación debido a la crisis económica que los aflige.

Los profesores consultados por este diario, manifestaron que "los sueldos que percibimos son tan bajos que no nos alcanza para el mínimo de nuestras necesidades. Gran parte de nuestras preocupaciones se dirige a cómo resolver nuestras obligaciones hogareñas"..

Otros subrayaron que, pese a que las labores escolares se suspenden debido a esa conmemoración, la situación en que se debaten los maestros y la crisis del sistema educativo nacional, no permiten festejos, sino reflexión y toma de decisiones para luchar por nuestras reivindicaciones.

La implantación del "dia del maestro", el 6 de junio, se debe a que en esa fecha de 1905 se inició el sistema pedagógico que forjó una misión belga que presidió el profesor George Rouma, de esa nacionalidad. Coincidentemente, se creó entonces la Escuela Normal de Maestros, en Sucre (la primera en en el país). También, el 6 de junio correponde al natalicio del destacado pedagogo boliviano Modesto Omiste.

MENSAJE A LA NACION

La Federación de Trabajadores de Educación Urbana de La Paz emitió un mensaje a la nación con motivo de la fecha dedicada a los docentes. Telmo Román y Miguel Lora, dirigentes de esa agrupación sindicakl, enfatizaron que el mensaje no es sólo para sus colegas sino para toda la nación, dadas las condiciones en que se debate el sistema educativo nacional. El mensaje expresa:

DIRIGENTES
Miguel Lora y Telmo Román (de izquierda a derecha), dir maestros urbanos de La Paz, instaron a la nación a una lucha superar la crisis en que se debate la educación.

"En momentos de mortal agonía de la educación fiscal, como consecuencia de la política antinacional de los últimos gobiernos; cuando los maestros bolivianos, como nunca en nuestra historia, somos condenados a una espantosa miseria, al extremo de la progresiva degradación de nuestra profesión, quienes descendemos de la egregia estirpe de Simón Rodríguez, Modesto Omiste y otros, cambiamos la algazara festiva por el grito de rebeldía y lucha.

Este 6 de junio, prometemos a nuestro pueblo luchar junto a él por la defensa de la educación de los pobres, la educación fiscal única y gratuita. Prometemos luchar por mejorar la actual educación, para que desarrolle plena e integralmente al hombre boliviano. Luchar por una educación inmersa en la realidad y el proceso social de la producción, uniendo la teoría y el trabajo; por desterrar para siempre el abuso de la deformación del niño y de

MAESTROS RUR

Por su parte, la F Maestros Rurales de vés de su principal di nio Nina, ratificó el e cha de su sector par derechos profesio implantación de una a cación campesina, e respete la identidad c diversas nacionalida nes.

En síntesis, mani profesores rurales e contenidos de la tesis so nacional de mayo indica la necesidad de res, se luche por e como única garantía justicia en el país. cuenta que en él hay s que su futuro es la n es la muerte prem desnutrición o el ana logran sobrevivir. Aña mos una sociedad ju

entregado pliego ormulado campesino

s medios de comunicación social eron anoche el pliego reformulado campesinos, que contiene, ade- e las demandas originales de oc- de 1989, de las filiales ales de la Confederación Sindical de Trabajadores Campesinos de (CSUTCB).

entrega se hizo en el salón de del Ministerio de Planificación, os dirigentes campesinos, presi- or su secretario ejecutivo, Mario esperaron durante una hora para bidos por los ministros encarga- el Gobierno para recibir el men- documento.

encuentro campesino-Gobierno previsto para las 18:30 horas, sta las 19:30 no se realizó, pese los dirigentes de la CSUTCB on a las 18:00. Debido a la larga éstos optaron por retirarse.

inistro de Asuntos Campesinos ecuarios, Mauro Bertero, se hizo e en el salón a las 19:20, pero tamente se dirigió a otras de cias. Anoticiado del retiro de los inos, salió al paso de éstos para que asistan a la reunión, de la que no se había realizado por la a de su colega del Interior.

dirigentes respondieron que era te espera, además que los re- empezaron a retirarse. PRE- estuvo hasta ese momento, el ministro Bertero replicó: ¿Aca- valgo; acaso yo no estoy aquí? pués fue posible saber ialmente que se realizó la re- el documento fue entregado a esentantes del Gobierno, que nalidad de los dirigentes.

En vigencia acuerdo de compra de gas

Bolivia y Argentina concretarán contrato sobre volúmenes y precios

- Misión boliviana viaja a Buenos Aires para iniciar negociaciones -

Argentina y Bolivia fijarán volúmenes y precios, para concretar una futura operación comercial de gas natural boliviano con ese país. De acuerdo con el "Tratado Binacional de Complementación Energética", que firmaron los presidentes, Carlos Menem y Jaime Paz, respectivamente, esas operaciones entrarán en vigencia en mayo de 1992. "Está asegurada la compra de gas natural de Bolivia por la Argentina", dijo ayer el ministro de la Presidencia, Gustavo Fernández.

Los parámetros de comercialización serán negociados en Buenos Aires, los días viernes y sábado, por los ministros de Relaciones Exteriores, de la Presidencia y de Energía e Hidrocarburos, con sus similares argentinos. Ambos gobiernos ratificaron su disposición de cumplir el acuerdo binacional de diciembre de 1989.

El ministro interino de Relaciones Exteriores, Marcelo Pérez, anunció, asimismo, que la misión nacional tiene también como objetivo concretar, con el gobierno argentino, la fecha y la agenda que analizarán ambos presidentes, en oportunidad de la llegada de Carlos Menem a La Paz.

Por su parte, Gustavo Fernández aclaró que no debe relacionarse el tema de la comercialización del gas boliviano con la llegada de Menem a La Paz. Sin embargo, ambos puntos serán analizados en Buenos Aires. La misión nacional viaja a Buenos Aires en el curso de las próximas horas.

Con relación al tema del gas, Fernández explicó que el gobierno argentino se ha comprometido, a través del protocolo de complementación energética de 1989, a comprar gas boliviano en la cantidad actual de comercialización y durante diez años más. "Lo que queda por definir son las modalidades del nuevo contrato y el precio de compraventa".

Con referencia al punto específico de fijar precios, el país podría discutir el tema desde dos posibilidades diferentes: "Una, si el mercado argentino está desregulado, Bolivia ingresaría a un mercado desregulado, y dos, un nuevo precio fijado por acuerdos de gobierno a gobierno".

El gobierno aún no tiene conocimiento preciso sobre la política de desregulación del mercado del gas, sobre lo cual el ministro preguntó: ¿Qué quiere decir desregulación de los precios? "Esa es una situación técnica que debemos estudiar ambos gobiernos", añadió.

Comisiones técnicas de los gobiernos de ambos países y especialistas de las empresas estatales de petróleo realizan los estudios técnicos, sobre los cuales los gobiernos definirán la posición final en el contrato de compraventa de gas

Iglesia invoca salvar a la educación de la mediocrid

"Invocamos a los diferentes poderes del Estado a extremar esfuerzos, para salvar a la educación de la mediocridad y de la adversidad en la que se encuentra", afirma un comunicado de la Conferencia Episcopal de Bolivia al conmemorar el "Día del Maestro".

Según la CEB, de manera mancomunada y participativa se deben colocar los cimientos para encarar, desde la educación, los desafíos de nuestro ingreso a un nuevo siglo. "De los discursos y buenas intenciones se pase a las acciones, en las que cada cual ocupe su lugar", agrega.

"Estamos seguros de que en la realización de esas grandes tareas estarán presente los maestros - por su capacidad y su propia naturaleza- y porque frente a los grandes desafíos han demostrado su enorme patriotismo y su gran capacidad de renunciamiento", afirma el documento. En ese sentido, la Iglesia Católica expresa su felicitación a los maestros del país y espera que en corto tiempo se haga justicia y estén en el lugar que les corresponde.

El comunicado señala que el día destinado a rendir homenaje al maestro es una ocasión propicia para reflexionar "con cariño, respeto y preocupación en torno al tema de la educación", que cada vez es más deficiente, debido a la crisis que desde hace mucho y fatídicamente se refleja en los bajos rendimientos cualitativos, impresionantes índices de marginalidad y desero

Hace referencia a absoluta de prog actualización y comple además de tener una r y contenidos de enseña des con la realidad del p ro, indica, esa crisis no e al maestro, sino a las inj perantes estructuras de vigentes en la sociedad b

"Por eso, la labor d es doblemente ponder bajar en circunstancia y por hacerlo en fun servicio a la colectivi siempre valora y res actitud, señala la notab ble, pues los docentes desde su modestia y sen mando a nuevas gener

Explosión en la Universidad Católi

Las instalaciones de la Universidad Católica Boliviana fueron sacudidas hoy por una explosión provocada por los técnicos de la brigada de explosivos del batallón de Bomberos. El artefacto fue detectado en las instalaciones de la U.C.B., cerca de la capilla, y la explosión no causó daños personales.

La secretaria académica, Elizabeth Alvarez, informó que a horas 9:45, se recibió una llamada anónima anunciando la existencia de un artefacto explosivo en las instalaciones. Inmediatamente, se movilizaron efectivos policiales, quienes, al no poder desactivar oportunamente el artefacto, lo hicieron explotar en el jardín, causando leves daños.

Un funcionario de seguridad informó que el explosivo era de fabricación casera y que también se habló de otro artefacto en el techo de una de las aulas, pero -dijo- esa versión no fue confirmada porque los policías recorrieron todos los predios de esa casa de estudios.

Las clases se reiniciaron en horas de la tarde, en medio de medidas de seguridad, entre ellas la de exigir el carnet estudiant ner acceso a los recintos.

Respecto a si este hec ser atribuido a algún grup sivo, la secretaria académ festó que no hubo ningun cación de grupo o persona ció que el semestre académ concluido con normalidad

Anuncie en PRESENC
agencias en todo el pa

ERSIDAD MAYOR DE SAN ANDRES
CULTAD DE CIENCIAS SOCIALES
CARRERA DE SOCIOLOGIA

CONVOCATORIA
CARRERA DE SOCIOLOGIA
III JORNADAS ACADEMICAS

onsejo de Carrera de Sociología, convoca a todos ocentes, estudiantes, egresados y profesionales rea a las III Jornadas Académicas a realizarse los 26 y 27 de agosto de 1991, para desarrollar el ente temario:

gobierno y administración de la carrera
n de estudios y aspectos académicos.
tituto de Investigaciones Sociológicas (INIS)
aciones institucionales
ar de trabajo de las comisiones como de la plena-
harán conocer oportunamente.
én ponemos en conocimiento que se están organi- paneles internos, seminarios y talleres como
s preliminares cuyo programa está a disposición Secretaría de la Carrera.

La Paz, junio de 1991.

Lic. Teresa Moreno M.
DECANO
FACULTAD DE CIENCIAS SOCIALES
(Sello).- FACULTAD DE CIENCIAS SOCIALES - DECANATO-UMSA- La Paz - Bolivia

BANCO CENTRAL DE BOLIVIA

EL COMITE DE OPERACIONES DE MERCADO ABIERTO

HACE CONOCER LOS RESULTADOS DE LA SUBASTA PUBLICA COMPETITIVA DE CERTIFICADOS DE DEPOSITO NEGOCIABLES (CDs) Nº 23/91 REALIZADA EN FECHA 5 de Junio de 1991.

MONEDA	PLAZO (SEMANAS)	TITULOS COLOCADOS	* T.D. PROMEDIO PONDERADA	TASA DE RENDIMIENTO (% ANUAL)
MN	4	12,000	31.94	32.75
	13	8,063	33.63	36.75
	26	960	33.59	40.46
	51	500	33.59	50.37
ME	4	4,025	11.83	11.94
	13	2,124	12.10	12.48
	26	5	12.55	13.40
	51	--	--	--
MV	4	168	11.89	12.00
	13	--	--	--
	26	--	--	--
	51	--	--	--

* Las Tasas de Descuento Promedio Ponderadas y de Rendimiento corresponden a las posturas adjudicadas, a registrarse en la Comisión Nacional de Valores

Nuevo Número Piloto

Para brindar mayor comodidad a nuestros clientes, a partir de JUEVES 6 DE JUNIO DE 1991, cambiamos nuestros número de teléfono actuales por el :

NUMERO PILOTO
355027

Esperando su comprensión por los inconvenientes que pudieramos causar, les solicitamos cordialmente tomen en cuenta este cambio.

Moreno Muñoz
Price Waterhouse

utivo pide plazo de 20 días

iputados emplazan a estituir al prefecto de Pando

nisión de Minería de Diputados pide reversión al Estado de concesiones feras de Nueva Esperanza.- En Araras se cambia cocaína por estaño.

comisión de Minería de la ra de Diputados emplazó ayer nistro del Interior, Carlos dra Bruno, a iniciar proceso al y destituir de sus funcio- prefecto de Pando, José Luis a, por los delitos de abuso de dad, tráfico de influencias, ción a ciudadanos brasile- gales y malversación de fon- l Estado.

s legisladores de la comisión nería y de la brigada parla- ria de Pando, convocaron al del Interior Carlos Saavedra comandante de la Armada ana, almirante Rolando ra, a la Cámara de Diputa- n el objetivo de entregar un ente de más de mil hojas velan las irregularidades que ó la primera autoridad poli- e Pando.

ministro del Interior, Carlos dra Bruno, a pesar del em- niento del presidente de la sión de Minería, Hebner rana, respondió que su des- hará conocer en un plazo no de 20 días su decisión sobre a.

avedra Bruno, manifestó: "Se un análisis y evaluación de uebas. En un plazo de 20 l Ejecutivo se pronunciará. refecto cometió irregularida- erá sancionado porque no os en el Gobierno para encu- nadie".

respuesta del titular del In- fue rechazada por el presi- de la comisión de Minería de nara de Diputados, Hebner rana, quien enfatizó que las as están establecidas y que o de 20 días anunciado por nistro Saavedra para desti- prefecto de Pando, no signi- ra cosa que dilatar la solu- el tema.

nbrana advirtió que la comi- e Minería de la Cámara de ados, no se reunirá con el Ejecutivo mientras no se uya a la mencionada autori-

El ministro del Interior, Carlos Saavedra Bruno, recibe el informe de la Comisión de Minería de la cámara de Diputados, sobre "presuntas irregularidades" cometidas por el prefecto del departamento de Pando.

Tenemos prevista una serie de reuniones con el Poder Ejecutivo para encarar el problema de la explotación de oro en Nueva Esperanza. Lamentablemente serán dilatadas en su tratamiento mientras el Ejecutivo no tome una decisión sobre el tema, agregó.

A pesar del impasse, tanto los representantes del Poder Ejecutivo y como del Legislativo reconocieron que el problema de Nueva Esperanza es estructural y que deberá ser encarado en forma unitaria.

REVERSION DE CONCESIONES AURIFERAS AL ESTADO

La comisión de Minería de la Cámara de Diputados, también solicitó al Poder Ejecutivo la reversión inmediata al Estado de las concesiones auríferas en la Provincia Federico Román del departamento de Pando.

El ministro del Interior, afirmó que el problema de la reversión de concesiones auríferas tiene que ver con un problema estructural de la zona. No se puede revertir concesiones y dejar sin trabajo a más de 5.000 familias asentadas en la región.

Estamos dispuestos a analizar y discutir el problema no sólo con la comisión de Minería de la Cámara de Diputados, sino con el Ministerio de Salud, Educación y la subsecretaría de Migración, anunció tras señalar reiterar que el problema es estructural.

EN ARARAS CAMBIAN COCAINA POR ESTAÑO

Por otra parte, el diputado de la brigada parlamentaria de Pando, Martín Quiroz, denunció que habitantes de la provincia Federico Román y ciudadanos brasileños que ingresan ilegalmente al país, realizan intercambio de cocaína por estaño.

Aclaró que el hecho no era nuevo. Sin embargo, explicó que las autoridades no han intervenido en el caso a pesar de haber sido denunciado en reiteradas oportunidades por la prensa.

Quiroz dijo que el problema podrá ser atendido en alguna medida cuando el Gobierno boliviano disponga el nombramiento de autoridades con solvencia moral y profesional.

Ante la asamblea general de la OEA

Bolivia propuso a Chile diálogo directo para lograr acceso al mar

El Gobierno no renunció al carácter multilateral y se apoya en resoluciones de respaldo hemisférico para la salida al Pacífico

Bolivia propuso ayer un diálogo amplio y directo con Chile para lograr una salida al Océano Pacífico, pero no renunció al carácter de conflicto multilateral de su encierro marítimo. Durante el crucial debate que se produjo ayer, en el plenario de la XXI Asamblea General de la Organización de Estados Americanos, el canciller Carlos Iturralde Ballivián, habló de la creación de las "condiciones para el desarrollo integral y armónico entre los dos países" y reiteró la "predisposición nacional de abrir un diálogo amplio con Chile".

La propuesta nacional "no significa renunciar a la multilateralidad del conflicto", por su incidencia negativa contra la comunidad hemisférica, y tampoco al amplio respaldo expresado por las naciones americanas en once oportunidades, a partir de 1979. Según explicó el ministro a.i. de Relaciones Exteriores, Marcelo Pérez, -quien entregó el texto de la exposición- Bolivia mantiene su irrenunciable posición de recuperar su acceso soberano y útil a las costas del Pacífico.

El ministro Iturralde Ballivián, en su discurso pronunciado en Santiago de Chile, fundamentó el informe de la Resolución 18 de la OEA, durante el plenario que consideró el tema dentro de una agenda de 51 puntos. Por primera vez, en territorio chileno, el tema es analizado a nivel multilateral y la representación boliviana hace conocer una nueva propuesta que, por las características del marco de distensión mundial, busca una concertación a través de las negociaciones.

"Esta actitud se expresa, con claridad, en el pensamiento enunciado por el Presidente de Bolivia, Jaime Paz Zamora, en sentido de que la recuperación de la cualidad marítima del Estado boliviano y las cuestiones que de élla se derivan, no pueden ser vistas a la luz del siglo XIX, sino desde la perspectiva más esclarecedora del siglo XX y del inmediatamente próximo siglo XXI", afirmó.

Iturralde consideró que se trata de "un desafío para la presente generación de líderes", para dar solución justa a "un viejo problema, a fin de edificar una cooperación activa y franca, en respuesta al anhelo del sentimiento de nuestros pueblos.

Enrique Silva Cimma, canciller chileno, respondió con un rechazo a la propuesta, y exigió al canciller boliviano, utilizar la dúplica en el debate abierto durante la tarde de ayer. Una información completa sobre las sucesivas intervenciones nacionales, se difundirá en el curso del día.

Iturralde reconoció que la resolución 18 de la OEA "favorece el diálogo en función de los grandes cambios políticos y económicos en el escenario internacional" y que abre oportunidades y responsabilidades para una acción concertada de los países miembros de la organización.

Recordó ante la asamblea que Bolivia ha recibido -desde 1979- el apoyo invariable y solidario de los países de la OEA, a través de 11 resoluciones, de las cuales 3 fueron unánimes y por consenso. En ellas se recomienda la necesidad de "encontrar una solución adecuada al problema marítimo de Bolivia".

Bolivia no presentó -en esta oportunidad- una resolución expresa sobre el tema. Aclaró que Bolivia se "concreta al registro histórico del tema declarado de interés Hemisférico Permanente", y lamentó que no se registraran nuevos avances en el cumplimiento de las resoluciones hemisféricas.

Hizo hincapié en las nuevas condiciones y los cambios políticos y económicos del escenario internacional y remarcó que este clima favorece a las nuevas posibilidades de entendimiento, al afianzamiento de los regímenes democráticos en nuestros países y las nuevas actitudes frente a la integración económica.

Sobre las resoluciones que varios foros internacionales aprobaron en respaldo al país, el ministro Iturralde sostuvo que, como consecuencia del encierro marítimo, el Estado boliviano enfrenta "severas restricciones para atender, eficaz y oportunamente, las necesidades de su seguridad, de su independencia y de su desarrollo económico y social".

"Por estas razones, la reintegración territorial de Bolivia a las costas del Océano Pacífico es un objetivo sustancial e irrenunciable. Responde a una convicción nacional profundamente arraigada y a una precisa interpretación de los factores que afectan el desarrollo integral del Estado y que, por consiguiente, condicionan negativamente su inserción en el sistema internacional y, en particular, en el sistema regional", afirmó.

Dijo que no se trata de un "sentimiento difuso o impreciso", sino de una "clara conciencia colectiva sobre la necesidad de asegurar al Estado boliviano todos los medios para su desarrollo integral", al tiempo que mencionó a "sectores de la sociedad y pueblo chilenos que participan de estas inquietudes y necesidades del pueblo boliviano".

Recordó, también, las palabras del canciller chileno, Silva Cimma, expresadas el año anterior en Asunción del Paraguay, y sostuvo conceptos sobre un futuro proyecto de entendimiento, cooperación, desarrollo político, económico, cultural y comercial con Bolivia. Señaló que se ha iniciado un proceso de aproximación a través de una creciente interrelación entre empresarios privados, reinicición de trabajos en la comisión de límites y otras formas para ampliar el comercio recíproco.

sidente del BAMIN

minería necesita institución anciera especializada

cibimos el banco, hace unos dos años, en bra técnica". La alternativa al cierre del IIN es su privatización.

ector minero del país debe tener una institución financiera que atienda querimientos, estatal o privada. No se puede dejar a la minería, que el 45% de las exportaciones, sin un banco especializado.

riterio pertenece al presidente del Banco Minero de Bolivia (BAMIN), Ascarrunz, quien añadió que la banca privada del país demostró que iciente para atender a ese sector. Del total de los préstamos concedidos nería, el 80% fue canalizado por el Banco Minero y el saldo (20%) por unto de la banca comercial.

mpezar la entrevista con PRESENCIA, esa autoridad señaló que en la a, cuando recibieron la administración del banco hace unos dos años 9), la institución estaba en estado de quiebra técnica. Partiendo de esa ón, se emprendieron una serie de acciones orientadas a superar todos blemas.

ese entonces (1989), el BAMIN tenía el "status" de sociedad anónima que no se pudo consolidar por una serie de factores, entre ellos la ad que tuvieron la Minería Chica, Mediana y Cooperativas para zar. El BAMIN fue una sociedad anónima mixta durante nueve meses. esa época, la constitución del directorio: 75% privado y 25% estatal, ujo en inconsistencias y falta de una adecuada política para la ión, tanto en lo crediticio como en lo referente a la comercialización. arrunz reiteró que al asumir la responsabilidad de conducir el Banco encontraron una administración deficiente. Había problemas en la nación real de la cartera en mora, elevados stocks de mineral sin dades de comercializarlos y almacenes abarrotados de maquinaria, y herramientas, en algunos casos inventariados hace más de 10 años. más, el BAMIN tenía un número de empleados muy por encima de sus cesidades.

o esto, insistió, indujo a llevar a cabo una serie de medidas orientadas structuración y racionalización del Banco Minero.

SOLUCIONES

la finalidad de superar el problema de su estado jurídico, el gobierno decreto en diciembre de 1990 (Nº 22664), por el cual el banco retorna a institución estatal.

residente del BAMIN reiteró que el gobierno ha demostrado una ente actitud y voluntad política para encontrar solución al problema co, que tiene 54 años de servicio a la minería.

ismo decreto, explicó la autoridad, establece los lineamientos gene- ra la continuidad de funciones del banco. Su privatización, como iva a su cierre, porque se vió la imposibilidad de que continúe como statal.

ese sentido, se autorizó al BAMIN contratar los servicios de una a consultora para que cumpla básicamente dos tareas: evaluar el nio neto del banco y estudiar las opciones de su privatización.

mpresa encargada de las compras estatales C3D (francesa), es la que róximos 15 días hará conocer el nombre de la empresa seleccionada e trabajo. Se espera que en un plazo no mayor a los seis meses, se os informes de dicha empresa.

se sentido, se sabrá si el Banco Minero se cierra o se privatiza hasta ño.

TAREAS

orma paralela a las políticas globales, también se realizaron acciones as para ayudar a solucionar la situación del banco, por ejemplo, se concluir el inventario de todo lo que contiene el almacén.

s libros, el valor de herramientas, maquinaria y equipo llega a los 15 de dólares. Se prevé que al venderlos, se podría perder entre un 30 de ese monto. Ésto se debe a que muchas piezas son totalmente s, que no se podrán vender a ningún precio.

l caso de la deuda en mora de capital, que alcanza a 25 millones de se planteó la reprogramación de las obligaciones, con la finalidad de a los deudores para que puedan cumplirlas.

stablecimientos, dijo Ascarruz, se detectó en algunos sectores de res, particularmente los cooperativistas, el criterio de que "el que debe lo no debe a nadie".

agilitar la cobranza, se contrató el servicio de oficinas de abogados, ciaron la ejecución de los 54 casos más problemáticos, lo que nta por lo menos el 75% de toda la deuda.

cuerdo con datos oficiales, del total de la deuda en mora, la minería ebe 5.74 millones de dólares; la cooperativizada 10.18 millones y la mediana 9,9 millones.

otra parte, se puede señalar que 20 millones de dólares corresponden rosos, con deudas superiores a los 100.000 dólares. En el extremo están 290 deudores con montos menores a 10.000 dólares, que en gan a los 846 mil dólares.

ndieró también que se está trabajando en lo que se llamaría ockamiento", es decir la venta de todo el mineral que existe en reserva. mplo, de 5.600 toneladas de antimonio que se tenía en stock, ahora tienen 2.900 toneladas.

Presidente del Banco Agrícola:

Crédito agropecuario no se resuelve privatizando el BAB

Tiene una cartera en mora de 44 millones de dólares al capital.

El problema del crédito ágrícola no radica en que la institución financiera sea estatal o privada. Esta situación se resolverá sólo en la medida en que se encuentren soluciones a problemas estructurales del sector, que se traduzcan en el relanzamiento agropecuario nacional.

Este criterio fue expresado por el presidente del Banco Agrícola de Bolivia (BAB), Luis Alberto Oviedo, quien reforzó su idea explicando que la morosidad no es problema exclusivo de la banca estatal, pues este problema también se presenta en la banca privada.

Los criterios fueron expresados al referirse a la determinación del Gobierno, de cerrar o privatizar la banca estatal. En el caso del BAB, expresó el entrevistado, se hicieron diferentes propuestas, entre ellas la convertirlo en un multibanco, que llegue a atender no sólo al pequeño agricultor con créditos de desarrollo, sino que también haga captaciones de depósitos, operaciones comerciales, crédito artesanal y otras operaciones.

ALGO DE HISTORIA

El problema, lo reconoció Oviedo, es la "empañada historia que tiene el Banco Agrícola". Todo empezó cuando hace algunos años hizo un mal manejo de los créditos de desarrollo, particularmente por la ingerencia política. "Debido a esto está como está".

Recordó que por disposiciones del Gobierno, el Banco Agrícola tuvo que "asimilar la cartera morosa de instituciones financieras privadas. Sólo por esto aumentó su cartera en mora en 9 millones de dólares". Por otra parte, el BAB avaló al Ministerio de Asuntos Campesinos un crédito de 52 millones de dólares.

Los problemas siguieron repitiéndose en el actual Gobierno, afirmó esa autoridad al mencionar que por D.S. 22602, se dispuso la condonación de los intereses de la deuda de los campesinos acreedores.

"Todo esto hace del Banco Agrícola una institución vulnerable, sin posibilidad de beneficiarse con las líneas de crédito de los organismos internacionales".

El Banco Agrícola fue fundado hace 48 años, y en esta existencia benefició con créditos al sector agropecuario por algo más de 400 millones de dólares, llegando a 200 mil prestatarios.

SITUACION ACTUAL

La cartera en mora al capital del BAB llega a 44 millones de dólares. Esto significa que en el monto adeudado no se toma en cuenta la deuda en mora por concepto de intereses y otros costos.

El presidente de esta institución explicó que en forma adicional a la ingerencia política, otra causa para la morosidad es que se llegó a aceptar líneas de financiamiento que no estaban acordes con la realidad del campesino, concedidos a destiempo y sin supervisión. Lo peor, agregó, es que en ningún caso de los créditos BID-213, les dieron los segundos desembolsos, lo que indujo automáticamente al prestatario a ingresar en mora.

Respecto a la mora, manifestó que la misma puede dividirse en dos épocas: La primera entre 1970 y 1980, que tiene un monto de aproximadamente 20 millones de dólares.

De estos recursos, 99% está distribuido en Santa Cruz y el saldo de 1% en Beni y Pando. Es decir, todo el crédito fue colocado en el oriente del país. Por sectores, los recursos fueron entregados a algodoneros, cañeros y ganaderos.

La segunda época, de 1981 adelante, tiene una cartera en mora de 24 millones de dólares. De estos recursos, 85% fue colocado en el occidente del país, beneficiando al sector agrícola deprimido.

Hasta abril del presente año, el total de la cartera del BAB (total de préstamos concedidos), llegó a 69 millones de dólares.

El 39% de la deuda al BAB, que llega a 27 millones de dólares, es por montos superiores a 10 mil dólares. El restante 61% (45 millones de dólares) fue otorgado en préstamos inferiores a los 10 mil dólares.

En el cuadro Nº 1 se puede apreciar la situación de la cartera total y la cartera en mora del Banco Agrícola, por distritos.

En términos generales, explicó al finalizar, el problema de los créditos al sector argopecuario tiene sus raíces en que faltan políticas de rendimiento, de comercialización, de asistencia técnica y educación.

La decisión está tomada:

Los bancos Agrícola y Minero o se cierran o se privatizan

Por Rolando Garvizu M.

Está en marcha el proceso de reestructuración del sistema financiero nacional. En este marco, el Gobierno adoptó la decisión de cerrar o privatizar los bancos Minero y Agrícola, y mantener al Banco del Estado.

Autoridades gubernamentales del sector económico coincidieron en señalar que la banca estatal no tendrá financiamiento si continúa como hasta ahora, con elevadas carteras en mora y otros problemas.

Por otra parte, la reestructuración del sistema financiero también alcanzará al Banco Central de Bolivia, que deberá efectuar algunas modificaciones en su estructura, además de la aprobación de nuevas leyes General del Sistema Financiero, de la Superintendencia de Bancos y Orgánica del Banco Central.

BANCO MUNDIAL

En el memorándum del Banco Mundial, al referirse a la banca estatal, se destaca que el componente del sector financiero mejoraría la utilización de los ahorros mediante el cierre de aquella banca estatal que registró grandes pérdidas y dio mal uso a los escasos fondos de inversión.

Luego, añade que la propiedad estatal de la banca ha implicado grandes pérdidas para el Gobierno y ha reducido la productividad de la inversión.

Respecto al Banco Minero, este memorándum sostiene "El BAMIN está en quiebra; sus préstamos vencidos se estiman en 49% del total de su cartera y hay alguna evidencia de que sus estados financieros minimizan el problema. Este banco se estableció inicialmente para proveer de crédito a las compañías mineras pequeñas y medianas que carecían de las garantías necesarias para acceder al crédito bancario. Sin embargo, la cartera de préstamos del BAMIN está grandemente concentrada en un reducido número de grandes prestatarios, por lo que no ha sido un medio efectivo para servir el grupo meta".

Del Banco Agrícola afirma que "ha incurrido en pérdidas sustanciales, con la más reciente subrogación de la deuda del Tesoro General equivalente a 51 millones de dólares. Sólo 35% de su cartera de préstamo es corriente e incluye un monto sustancial de préstamos reprogramados. Los oficiales de crédito del BAB carecen de los conocimientos esenciales, sus analistas financieros y contadores son básicamente agrónomos sin capacitación financiera, y los controles financieros internos son inadecuados. La naturaleza altamente politizada de sus actividades, sus debilidades operativas y su falta de disciplina financiera han dado lugar a una mala colocación de su capital. Los planes del Gobierno de reestructurar el BAB e incrementar los préstamos, representarían una pérdida adicional de los escasos fondos de inversión".

En este marco, el Gobierno se comprometió ante el Banco Mundial a dictar un decreto para suspender las operaciones de préstamo de los bancos Minero, Agrícola y el Fondo de Exploración Mienra, y establecer un plan para su venta forzosa. Al mismo tiempo, debe dictar un decreto para restringir significativamente las funciones del Banco del Estado. Finalmente, reestructurar los departamentos de Sistema Financiero y Desarrollo del Banco Central.

Población de Uncía rechaza cambio de Juzgado de Partido

Las autoridades, instituciones y pobladores de la ciudad de Uncía, capital de la provincia Bustillo, departamento de Potosí, rechazaron el traslado a Llallagua de un juzgado de partido, "porque atenta contra la estabilidad, vivencia y subsistencia de toda una capital de provincia y poblaciones aledañas".

Al criticar la actitud de los propulsores del traslado, las instituciones firmantes de un documento indican que la población de Uncía se declara en estado de emergencia, en defensa de la estabilidad de esa ciudad y su vivencia junto a todos los pueblos aledaños.

Dicen que serán intransigentes ante todas las instancias, para que no se cree o traslade el juzgado de partido. "Pedimos a los parlamentarios de la brigada potosina, se manifiesten e interpongan sus buenos oficios para la solución del latente problema, a fin de evitar problemas sociales que involucran a las dos poblaciones, con repercusiones de malestar general en todo el país".

El documento, que lleva las firmas de autoridades regionales, juntas vecinales, sindicatos, escuelas y colegios, asociaciones, medios de comunicación y otras entidades, agrega que los comités cívicos de residentes de Uncía en todo el país, "deben estar atentos y vigilantes a cualquier emergencia, y asumir las medidas más necesarias y aconsejables en defensa de su propuesta".

Solicitan al presidente de la República y a los ministros de la Corte Suprema de Justicia, "dejar sin efecto cualquier trámite relacionado con la preocupación de la ciudadanía de Uncía, para evitar consecuencias tal vez incontrolables".

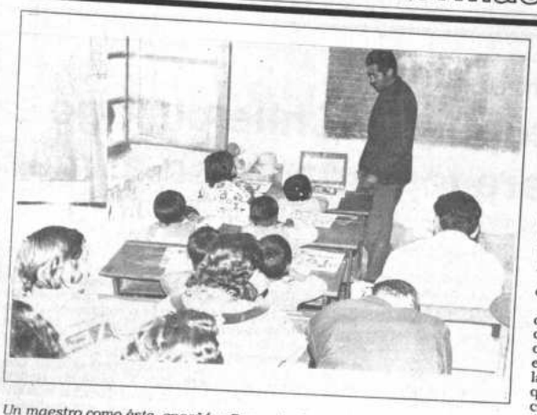

Un maestro como éste, enseñó a Pascuala Parra a leer y escribir

La vida de cada día

El maestro de Pascuala Pa

Por A

Manuel Flores enseñó a leer a Pascuala Parra. Dibujó las letras en un pizarrón gris de la escuela de Tiawanacu y les dio vida. Las palabras fueron saliendo poco a poco: mamá, casa, niño, luna.

Allí también aprendió la magia de los números.

Manuel Flores le enseñó el país; que más allá del altiplano reverdecían las selvas y los bosques, que caudalosos ríos serpenteaban por el ancho territorio, que detrás de las cordilleras había otros pueblos que tocaban la guitarra y los charangos, con la misma habilidad con que los jóvenes de su terruño tocaban las zampoñas y los bombos.

Conoció también la historia de los hombres blancos que fundaron ciudades, de gentes que querían ser libres, de Juana Azurduy de Padilla, de Bartolina Sisa, de Túpac Katari, de las oscuras bocaminas que tragaban vidas, de los puentes de plata y estaño que podían cruzar océanos, del mar y del salitre.

Pascuala Parra no sabe dónde podrán estar Manuel Flores y su esposa Modesta, la maestra que le enseñó canciones y danzas, y a bordar pañuelos que luego bailaban al ritmo de las cuecas.

¿Recuerdas a Pascuala Parra, Manuel Flores? La chiquita de las trenzas largas y negras que llegaba a la escuela todos los días, tras caminar dos horas a pie.

¿Recuerdas aquella vez que salió al pizarrón a escribir su nombre? Ella ha venido para contarnos de ti: "Yo tenía un maestro, que ya no lo veo, se llamaba Manuel Flores y su esposa Modesta Flores", nos dijo el otro día. "Eran muy buenos, me ayudaban y me alentaban".

Pascuala Parra dice que no ha podido olvidarte, que de ti recuerda tu paciencia para enseñar a los niños aymaras, tu forma bondadosa de hablarles, tu preocupación para conseguir un lápiz, un cuaderno, un mapa o una caja de colores para los que no tenían.

"Tenía ese don de enseñar y de ayudar", dice Pascuala que ha seguido tu vocación, aunque no pudo ir a la Escuela Normal de Maestros.

Después de ti, que fuiste su profesor de quinto básico, Pascuala fue al colegio, pero lo abandonó a los 13 años, eso debes saberlo. Pero con tu ejemplo y el aliento de su madre buscó otros caminos para aprender.

De cursos de capacitación en el Colegio Arturo Posnanski, pasó a los de tejido, educación, mejoramiento del hogar, a la edad de 14 años.

Pascuala Parra

¿Te acuerdas que le decías que las mujeres podían aprender lo que quisieran, que no había cosas sólo de hombres?

Ahí estaba tu alumna, Pascuala Parra, aprendiendo durante tres meses sastrería en el Centro de Formación Integral (CENAFI) y luego de profesora en Viacha, enseñando lo que había aprendido, como tú, y de allí recorriendo las provincias como promotora.

Pascuala recordó tus palabras cuando se tuvo que enfrentar a un curso de puro hombres en la provincia Loayza, donde le habían enviado para enseñar sastrería. Pudo vencer los nervios y dar el curso: por qué se hilvana, por qué se hacen las puntadas, cómo se hace el corte. Y aunque el corte no fue tan perfecto, debido a los nervios, enseñó a costurar sacos y pantalones para caballeros.

Pero no fue sólo eso, también puso en práctica lo que le repetías hasta el cansancio: "Tú puedes, Pascuala" y deseosa de llegar a más gente con lo que sabía, trabajó como promotora, repartiendo su tiempo entre el campo y programas de radio.

Después Pascu
la Parroquia de
provincia Murillo,
la evaluación de p
hasta ser contrata
ra en 1986, en la ra
donde habló con c
miento hacia ti inf
al tiempo que tran
sobre salud, cocin

De allí Pascual
desde los program
principios de 198
organización de la
importancia de los

Ella es, ahora,
destacadas locuto
aymara, actriz de r
participado en una
Manuel Flores: "La
oro" o valen millone
tergación de la mu
mas en su comunid
paciones sociales y

Para hablar ha
cer el miedo, enfren
te, como cuando se
curso y tú le dec
Pascuala, no tenga

Ahora, Pascuala
ha pasado los 21 a
muchacha de ampli
ca, que dice que las
nes están aprendi
por sus derechos.

"Lo importante e
do y la vergüenza, y
al principio se rían".
Parra, que ha perdi
enfrentarse a la vida
enseñanzas y a las

Pascuala Parra
ahora, donde estar
Manuel Flores, qu
humillaciones estar
estos tiempos, don
leer y a escribir co
ser prohibido por
vender zapatos y c
algunos, lo mism
bros en el Prado.

SPORTING JUNIOR'S CLUB

Los componentes del Sporting Junior's Club, tienen el sentimiento de comunicar el sensible fallecimiento de su hermano y socio fundador señor:

Lic. WILFREDO PINTO RIVERO

† (Q.D.D.G.)

Y se adhieren al dolor que embarga a su atribulada familia.

La Paz, junio de 1991

Te pedimos, Señor que tu siervo Pbro. Miguel
muerto ya para este mundo viva para tí,
Y que tu amor misericordioso
borre los pecados
que cometió por fragilidad humana.
Por Jesucristo nuestro Señor
Amén.

El Arzobispo de La Paz, Mons. Luis Sainz H. y los Obispos Auxiliares y la conferencia del Clero Diocesano, al cumplirse un año del sensible y trágico fallecimiento del R.P.

† Pbro. MIGUEL SILVA GUTIERREZ

(Q.E.P.D.)

Invitan a los Religiosos, movimientos laicales de la Arquidiócesis y fieles en general a participar de la solemne Eucaristía que se realizará mañana viernes 7 de junio a Hs. 19:00 en el Templo Jesús del Gran Poder (Calle Antonio Gallardo).

La Paz, junio 6 de 1991

IN MEMORIAM

† CARLOS ALBERTO ITURRALDE LEVY

(Q.E.P.D.)

ARQUITECTO

FALLECIDO EL 6 DE JUNIO DE 1975

INVITACION NECROLOGICA

La familia de los que en vida fueron

Rvdo. P. Dr. PEDRO MIGUEL SILVA GUTIERREZ

† (Q.D.D.G.)

PEDRO SILVA MALLEA

(Q.D.D.G.)

Invita a la feligresía católica, Clero Diocesano, instituciones a las que pertenecieron, vecinos de la zona de Gran Poder, residentes de Cañaviri, a la misa que en sufragio de sus almas se mandará oficiar, recordando el año de su fallecimiento del Rvdo P. Dr. Pedro Miguel Silva Gutiérrez y el mes del sensible fallecimiento de Dn. Pedro Silva Mallea, el día de hoy 6 del pte. a Hs. 11:50 a.m., en la Catedral Metropolitana de Nuestra Señora de La Paz, (Plaza Murillo). Favor que agradecerá la familia doliente.
El duelo se despide en la puerta del templo.

La familia de la que en vida fue

† Dña. MARIA NELLY RAMIREZ MONTALVO

(Q.E.P.D.)

Invita a sus parientes y amigos a la misa que recordando el mes su sensible fallecimiento se oficiará el día de mañana viernes 7 Pte. a horas 12 en la Iglesia de la Inmaculada Concepción (Montícu Favor que agradecerá la familia.

La Paz, junio 1991

AGRADECIMIENTO E INVITACION RELIGIOSA

Eulogia Ferrufino V. de Burgoa, esposa; Javier, Ramiro, Mercedes y Virginia (ausente), hijos; Zoila, Rosminda, Julia, Juana Rosa y Emma hermanas; Alcira, Liberata, Julio, Ma. Cristina, Freddy y Leyla, hermanos políticos; los hijos políticos, tíos, primos, sobrinos, nietos y demás familia del que en vida fue ejemplar esposo, abnegado padre y cariñoso abuelito:

Sr. Cnl. DESP. MARIO ENRIQUE

† BURGOA OBLITAS

(Q.E.P.D.)

Agradecen profundamente al Comando General de la Policía Boliviana, Dirección Nacional de Identificación Personal, Centro de G.G.J.J.O.O., en servicio pasivo de la Policía Nacional, Club de Leones Villa Fátima, Club de Leones Alto Obrajes, Asociación Nacional de Guías Scouts de Bolivia, Fraternidad 13 de Fátima, Imba Ltda. Stereo 97, Discolandia, Facultad Técnica UMSA, a sus parientes, amigos y personas piadosas que nos acompañaron en los momentos de dolor y por las ofrendas florales recibidas; e invitan a la misa que en el sufragio del alma del extinto y recordando los ocho días de su llorado fallecimiento, se mandará a oficiar el día jueves 6 del presente mes a horas 19:15 en la Iglesia María Auxiliadora (El Prado).
Su asistencia a esta acto de piedad cristiana comprometerá la eterna gratitud de la familia doliente.

La Paz, junio de 1991

"Joven, yo te lo mando: levántate"
"Yo soy la Resurreción y la vida"
(Jesucristo)

Dios Padre ha llamado al Reino Eterno al joven estudiante

† HUGO CASTEL CARDENAS

(Q.E.P.D.)

La Dirección y el personal de la Comunidad Educativa del Colegio San Ignacio participa sensible pérdida y a la vez se siente confortada con la esperanza en la Vida Eterna, e invi personal docente y administrativo, padres de familia y alumnos, de Segundo Medio a la Mis cuerpo presente que se llevará a cabo el día de hoy jueves a horas 15.00.
El entierro será a horas 16:00 y partirá de la calle 17 de Obrajes, No. 6422.

La Paz, 6 de junio de 1991

Sello: COLEGIO "SAN IGNACIO" - DIRECCION - La Paz-Bolivia

RESENCIA

La Paz, Bolivia, jueves 6 de junio de 1991

mérica Latina

rrilla colombiana saca sus cartas

F.AA. y soberanía: focos centrales

RACAS, 5 (Reuter) - La reestructuración de las s armadas y medidas para proteger la soberania al de Colombia, son dos de los puntos funda- les que la guerrilla propone para la agenda de aciones de paz con el gobierno.

s negociaciones, que son las primeras en seis con Coordinadora Guerrillera Simón Bolivar 3), cumplieron hoy su tercera jornada en el uto Internacional de Estudios Avanzados (IDEA) afueras de la capital venezolana.

onso Cano, un comandante de las Fuerzas Ar- s Revolucionarias de Colombia (FARC), dijo hoy n su actual concepción, (en las fuerzas armadas) n todos los problemas de Colombia".

mentalidad de las fuerzas armadas es una de permanente", dijo Cano, según informó a perio- el congresista colombiano Rafael Serrano Prada, ente de la comisión de observadores del Congreso.

bre este mismo tema, Cano criticó a la Asamblea nal Constituyente porque "ese foro no se ha do de la estructura de las fuerzas armadas, sino trario todo el ordenamiento constitucional tien- ortalecer la actual estructura" que permite la sucia y los paramilitares.

embargo, el comandante guerrillero no entró en es sobre las reformas que considera necesarias.

Cano, citado por Serrano Prada, dijo que los tres movimientos insurgentes que aún se mantienen activos en el país, agrupados en la CGSB, también se oponen a la presencia en Colombia de militares de Estados Unidos, lo que consideran opuesto a la soberania nacional.

En ese sentido, plantearán una revisión de los tratados entre Colombia y Estados Unidos, aunque no precisó detalles sobre esos tratados, según la información que dio Serrano Prada.

Sin embargo, no hay información oficial actualment sobre la presencia de misiones militares estadounidenses en Colombia.

El comandante guerrillero dijo que la soberania nacional también se refiere al manejo de los recursos naturales del país, sobre todo el petróleo y el carbón.

Otro punto planteado por la CGSB, es la participación de la guerrilla en la asamblea constituyente, que trabaja para reformar la constitución de Colombia y que debe terminar sus labores para el 5 de julio.

"Tenemos la aspiración y la ilusión de que puede existir un compromiso recíproco entre la coordinadora y la Asamblea Nacional Constituyente", dijo Cano, según lo citó Serrano Prada.

"Se considera que la constitución debe ser un verdadero tratado de paz", agregó.

Recapturada

Rosa Luz Padilla, líder del grupo guerrillero Movimiento Revolucionario Tupac Amaru (MRTA), es conducida por policías para presentarla a la prensa ayer en Lima. La Policía realizó una captura importante de miembros del MRTA hace unos días, muchos de los cuales habían fugado de una cárcel de máxima seguridad hace un año. (Lima, 5, reuter)

talan bosques tropicales 30 hectáreas por minuto

TTO, 5 (Reuter) - Los bosques tropicales del mundo desaparecen por la control a un ritmo de 30 hectáreas por minuto, amenazando el equilibrio ico del planeta y la supervivencia y estabilidad de los países de esas áreas. te panorama sombrio fue descripto en detalle en un documento presen- quí ante la Organización Internacional de Madera Tropical (OIMT), que a su asamblea anual, por el Fondo Mundial para la Naturaleza (WWF).

s bosques tropicales representan el 45 por ciento del total; 2.000 millones táreas, pero en 1980 estaban siendo destruidos a la increíble tasa de 20 eas por minuto..., para 1987 esta tasa había aumentado a 30 hectareas nuto", informó.

regó que "la destrucción se ha acelerado de tal forma que representa no a amenaza a la estabilidad y a la posibilidad de sobrevivencia de los países a sino que amenaza el equilibrio ecológico de todo el planeta".

situación se torna más preocupante si se toma en cuenta que el bosque al constituye "el banco genético más rico del mundo", precisó el venezolano César Centeno, autor del documento "Gritos en el bosque".

unque cubren solo 13 por ciento de la superficie terrestre, en los bosques ales se encuentra el 60 por ciento de todas las especies de plantas y les del planeta, el banco genético más rico del mundo", dijo.

regó que el bosque tropical contiene especies que producen múltiples inas y productos farmacólogicos. "Sin sus bosques sólo la América Latina ía que importar productos forestales por un valor superior a los 20.000 nes de dólares anuales", calculó Centeno.

Fuerza Aérea argentina vigila frontera con Bolivia

BUENOS AIRES, 5 (EFE).- La Fuerza Aérea argentina inspecciona el territorio de su país, especialmente en la zona fronteriza con Bolivia, para detectar posibles pistas de aterrizaje clandestinas del narcotráfico, se informó hoy.

El subsecretario argentino de Defensa, Pedro Luna, explicó que la investigación incluye fotografías tomadas desde aviones y satélites instalados sobre la región.

Luna destacó que el Gobierno del presidente Carlos Menem "libra una verdadera batalla contra el tráfico de drogas y todas las actividades vinculadas a ello".

Otra iniciativa de García Herreros: Universidad para narcotraficantes

BOGOTA, 5 (Reuter) - El sacerdote católico que está negociando la rendición a las autoridades de Pablo Escobar, el máximo líder del Cartel de Medellín, dijo hoy que planea abrir una universidad para narcotraficantes arrepentidos.

El padre Rafael García Herreros agregó que la Universidad de la Paz, que tendrá su sede en Envigado, donde actualmente se construye la prisión en la que será encarcelado Escobar, tendrá el propósito de "reunir y promover a todos los narcotraficantes" del país.

"A esta universidad irá sin duda alguna don Pablo Escobar, que tiene el carisma del mando sobre sus subalternos", expresó esta noche el sacerdote en su espacio diario de televisión. El religioso indicó que también pretendía lograr que los Estados Unidos envíen de vuelta a todos los narcotraficantes que cumplen condenas en sus cárceles para que terminen de cumplir sus penas en Colombia.

García Herreros dijo que esperaba recibir en la universidad a Carlos Lehder, ex socio de Escobar que actualmente cumple una sentencia a cadena perpetua.

Gobierno nicaragüense podrá suspender juicio contra EE.UU.

MANAGUA, 5 (Reuter) - El Congreso de Nicaragua derogó hoy una ley que prohibía retirar una demanda planteada por el anterior gobierno sandinista contra Estados Unidos en la Corte Internacional de Justicia de la Haya.

La bancada del ahora opositor Frente Sandinista de Liberación Nacional (FSLN), se retiró de la sala para no participar en la votación, que dejó sin efecto la ley por 49 sufragios a favor y uno en contra.

El pasado gobierno sandinista acusó en abril de 1984 a los Estados Unidos, a través de su Agencia Central de Inteligencia (CIA), de haber minado puertos de este país, como parte de sus acciones contra el régimen de Managua, y de violar leyes internacionales al armar y financiar a rebeldes antisandinistas.

Aunque Washington rechazó la acusación, la Corte de la Haya dictaminó en junio de 1986 que el gobierno estadounidense había violado la ley internacional por apoyar a los rebeldes contras y que Nicaragua debía ser compensada. La Corte nunca especificó el monto de la compensación, pero los sandinistas siempre dijeron que los daños sufridos por Nicaragua alcanzaban a 17.000 millones de dólares.

La presidente nicaraguense Violeta Chamorro, quien asumió en abril de 1990 y ha recibido fuerte apoyo de Washington, no podía retirar la demanda por impedírselo una ley aprobada durante el gobierno sandinista.

Al anunciarse la votación en la Asamblea Nacional para derogar la norma, los legisladores del Frente Sandinista de Liberación Nacional (FSLN), que gobernó el país durante una década, se retiraron de la sala.

"Mi partido asume la resposabilidad histórica de no participar en esta votación y mi bancada abondona en este momento el recinto", dijo el ex vice presidente y jefe de la bancada sandinista Sergio Ramírez.

Previamente, los legisladores sandinistas reaccionaron fuertemente, alegando que se estaba vendiendo la soberanía de Nicaragua.

"Vamos a oponer una cerrada oposición a la derogación de esa ley que reserva la soberanía de Nicaragua y no es inconstitucional como alegan otros, porque precisamente esa ley preserva nuestra soberanía nacional", dijo Ramírez.

Por su parte, la diputada Azucena Ferrez, de la coalición de gobierno Unión Nacional Opositora (UNO), calificó de "cobarde" la actitud del Frente Sandinista. "Lamento mucho ese acto de cobardía de la bancada sandinista de no ceptar la derrota de una ley que debía ser asi por el bien de Nicaragua", dijo Ferrey, miembro del Partido Social Cristiano.

Control remoto de perilla.

SONY

Con este control remoto Ud. controla un VHS Sony (posición VTR 3), un video 8 mm Sony (posición VTR 2), y un video Betamax Sony (posición VTR 1). Además de su televisor Black Trinitron.

Control de los canales de TV a través de su VHS Sony o acceso directo al Black Trinitron.

Tecla que le ofrece un interesante Menú, lleno de posibilidades: 8 funciones automáticas, Programación prevista durante 30 días de los 8 Eventos Televisivos que Ud. elija, Pre-ajuste de canales de TV, Fecha y Hora.
Y con este mismo control Ud. activa la programación.

Control de grabación. Con el control remoto Ud. puede poner en grabación instantáneamente un programa interesante.

Control de operación que incluye rebobinado de altísima velocidad.

Control para su televisor Black Trinitron.

Información en pantalla del tiempo transcurrido en la reproducción, cantidad de cinta que falta y velocidad de grabación del programa en pantalla.

Control para señalizar a voluntad el inicio de cada una de sus diferentes grabaciones. Además, oprima ERASE y Ud. borrará la señalización que desee. Ahora, podrá ubicar rápidamente sus grabaciones.

Control para activar la programación o bien borrarla.

Control de cámara lenta a la velocidad que Ud. desee, llegando a una imagen congelada absolutamente limpia y nítida. El mando X2 acelera la imagen al doble de velocidad.

Perilla para búsqueda de grabaciones. Permite cámara lenta, rápida, avances y retrocesos con o sin visionado de imagen. Esta perilla de perilla es conocida como DUAL MODE SHUTTLE.

Cafecito rico para disfrutar el video que trajo a casa, fiel complemento de su VHS Sony.

quisito chocolate que Ud. saborearndo en los mo- entos de mayor suspenso.

VHS SONY

NUEVO control remoto de perilla, para controlarlo todo a distancia, desde el sofá o la cama, que incorpora el Dual Model Shuttle, la perilla profesional que Sony puso en sus VHS de 4 cabezales.

Ahora, Ud. controla completamente su VHS Sony y él, secretamente, controla el Tracking Automático y el Limpiado de Cabezales en cada cinta.

Nuevo VHS Sony SLV-X60, el único con control remoto... de perilla.

Servicios Técnicos recomendados por Sony.
LA PAZ: Multitronic, calle León de la Barra 657, Tel. 32-9692. Electrónica San Miguel, Bloque A-19, San Miguel Calacoto, Tel. 79-2800. SANTA CRUZ: Electrónica Sonitel, Av. Viedma 600, Tel. 5-1239. Electrónica CEM/SAT, Av. Grigotá 92, Tel. 3-0831. Electrónica Hiroshi, Av. Uruguay 735, Tel. 3-6099. Laser Importadora, Av. Uruguay 735, Tel. 3-2878. Fax: 3-6099. Télex: 4405. Casilla 1240. COCHABAMBA: Electrónica Krel, calle Jordán 0-0201, Tel. 2-7777.

Europa, EE.UU.

El Papa reivindica protagonismo político de la Iglesia en Polonia

Varsovia, 5 (EFE).- Con una tenacidad que recuerda el batallar del campesino polaco, antes de concluir su cuarta peregrinación a su país natal, el Papa ha demostrado su intención de dar un serio espaldarazo al protagonismo político de la Iglesia en Polonia.

Esta es la lectura política que hicieron hoy los partidos representados en la Dieta polaca, de las declaraciones formuladas por el Pontífice en torno a temas de tan candente actualidad aquí, como el aborto, el papel del Parlamento, el divorcio y la educación obligatoria de la religión católica.

Pese a que el portavoz oficial del Vaticano, Joaquín Navarro Valls, aseguró el martes que el mensaje papal "concierne a los principios universales de la ética social católica", los medios políticos de este país y los comentaristas de la prensa admiten que se trata de un mensaje cuya primera finalidad es sostener las ambiciones de la poderosa jerarquía que dirige el Primado, Josef Glemp.

La influencia de la Iglesia en el proceso pre-electoral polaco es un hecho admitido por las fuerzas políticas que se disputan sus favores, entre ellas la Alianza del Centro y la Unión Democrática, dos familias procedentes del sindicato Solidaridad, hoy en buena parte reconvertido en las lides políticas.

Cierto es que, de los 38 millones de polacos, 36 se declaran católicos, y creen natural que la Iglesia, en este país, intervenga directamente en la vida de la nación y defienda un esquema político-moral donde es difícil trazar la frontera entre ambos elementos.

Sin embargo, el Papa fue más allá de lo que suponían los analistas políticos en materia de temas pre-electorales, habida cuenta de que, en vísperas de su visita, la Dieta se negó a votar la ley sobre el aborto, para no aparecer influida por el Pontífice.

La misma Dieta, con la oposición de la minoría de Solidaridad, votó el mes pasado la nueva ley electoral, uno de cuyos artículos prohíbe tácitamente la utilización de los edificios religiosos para la celebración de actos de carácter electoralista.

Premier interino en Albania

VIENA, 5 (Reuter) - Ylli Bufi, un dirigente comunista y miembro del Parlamento, fue designado hoy primer ministro interino de Albania, con el mandato de integrar un gabinete de coalición y convocar a nuevas elecciones en 1991, dijeron fuentes oficiales.

La designación hecha por el presidente Ramiz Alia debe ser confirmada ahora por el Parlamento, trámite considerado una formalidad automática.

"Estamos satisfechos con su designación y no nos opondremos a ella", dijo un miembro del opositor Partido Democrático, el segundo en fuerzas en la legislatura dominada por los comunistas.

El gabinete saliente del economista Fatos Nano, integrado totalmente por comunistas, renunció el martes, tras un acuerdo entre todos los partidos políticos para poner fin a una huelga general de 350.000 trabajadores que paralizó a Albania, el país más pobre de Europa.

Los ministros del nuevo gabinete, cuya interrgación se conocerá antes de cinco días, se desvincularán completamente de sus respectivos partidos, como consecuencia de un acuerdo de principio entre las organizaciones políticas para trabajar juntos en pro de una solución a la profunda crisis económica y política albanesa.-

Definitivo:

Bush "no objeta" que Gorbachov participe en G-7

WASHINGTON, 5 (Reuter) - El presidente George Bush ha manifestado al primer ministro británico John Major que Estados Unidos no objetará que se invite al presidente soviético Mijail Gorbachov a la reunión cumbre económica que se realizará en Londres en julio, revelaron hoy funcionarios estadounidenses.

Bush analizó la delicada cuestión con Major el martes y "no planteó ninguna objeción" a permitir que Gorbachov presente su plan de reformas políticas y económicas, indicaron los funcionarios.

"La decisión final acerca de la concurrencia y en qué carácter incumbe al primer ministro británico", agregó una fuente oficial.

La reunión cumbre congregará a los líderes de Estados Unidos, Gran Bretaña, Francia, Alemania, Italia, Canadá y Japón entre el 15 y el 17 del mes próximo en Londres.

La conferencia cumbre del G-7 será paralela a una entrevista Bush-Gorbachov que tendrá lugar en Moscú a fines de junio. Sin embargo, un importante funcionario dijo el martes que la reunión cumbre soviético-estadounidense, que se centrará en la reducción de armamentos, podría ser diferida para julio.

Gorbachov quiere utilizar la reunión del G-7 en Londres para explicar sus planes de reforma, pero funcionarios norteamericanos se sienten preocupados por la posibilidad de que esto motive expectativas de un paquete de ayuda a la Unión Soviética mayor que el que Estados Unidos está dispuesto a aprobar.

Al aceptar el Premio Nobel de la Paz 1990 en Oslo hoy, el líder soviético advirtió que si su programa de reforma fracasa, la paz mundial a largo plazo correrá peligro.

Gorbachov en su discurso del Nobel

Sin "perestroika" no habrá

OSLO, 5 (Reuter) - El presidente soviético Mijail Gorbachov urgió hoy a los países occidentales a apoyar las reformas que está impulsando en su país, o de lo contrario desperdiciar una oportunidad histórica de asegurar una paz mundial duradera.

Gorbachov, en el discurso de aceptación del premio Nobel de la Paz 1990, también hizo un llamado para lograr un rápido acuerdo sobre un plan tendiente a recuperar la declinante economía de su país con ayuda de Occidente, pero aclaró que no aceptará condiciones impuestas de afuera.

"Para mí es evidente que si la perestroika soviética tiene éxito, habrá una oportunidad real de construir un nuevo orden mundial", comentó en un encuentro con funcionarios noruegos en la municipalidad de Oslo.

"Y si falla la perestroika, desaparecerá la esperanza de entrar en un período pacífico de la historia, por lo menos en el futuro inmediato", enfatizó el líder soviético.

Gorbachov afirmó que las relaciones entre las superpotencias son especialmente críticas y cualquier cambio en las que su país mantiene con Estados Unidos "podría tener graves consecuencias para todo el proceso mundial global".

Durante las 22 horas que permanecerá en Noruega, Gorbachov tratará cuestiones espinosas relacionadas con la actividad militar de su país en las repúblicas separatistas del Báltico.

El mandatario soviético dio un discurso de una hora, pero no se refirió a su pedido de participar de la cumbre de los siete países industrializados (G-7) que se realizará en Londres el mes próximo.

La advertencia de Gorbachov estaba evidentemente relacionada con la intención de la U
asegurarse líneas de crédito y conces
para ayudar a resolver la crisis económi
y facilitar la transición hacia una econ

"Si no logramos un acuerdo sobre u
cooperación, deberemos buscar otras
tiempo es indispensable", enfatizó Gor

El líder soviético añadió que "si vam
fase, tanto los que participan como los q
de la política mundial también deben
para revisar su percepción filosófica
realidades del mundo y sus necesidades
no tiene sentido elaborar un programa de

Gobachov comentó, que occidente f
y franco" en la separación de la ideologí
internacionales, pero no dio más detall

El presidente soviético recibió el pren
1990 por colaborar en la finalización d
permitir que los países de Europa del est
herencia comunista.

Francis Sejersted, presidente del com
go, sostuvo en el encuentro que el jefe del
"contribución decisiva" al mejoramiento
internacionales.

"Vimos que vuestras políticas están
voluntad activa y genuina por lograr la p
de las razones por la que nos arriesgamo
profundo proceso de cambio... finalme
mundo mejor y más pacífico", afirmó.

Una joven afgana que llevaba dos cla
y hombre noruego interrumpieron el discu
para denunciar la política soviética en A

SE ACABÓ!
Una mujer es arrestada sin mucha delicadeza por efectivos policiales noruegos después de que tr gritos al presidente soviético Mijail Gorbachov, en su discurso de aceptación formal del Premio No pronunciado ayer en Oslo. (Oslo, 5, Reuter)

pnud/osp

LICITACION PUBLICA
OSP/BOL/455/536

LA OFICINA DE SERVICIOS PARA PROYECTOS
ENTIDAD DEL
PROGRAMA DE LAS NACIONES UNIDAS
PARA EL DESARROLLO
Y
AGENTE DE COMPRAS DEL GOBIERNO DE BOLIVIA

En nombre y por cuenta del
COMITE EJECUTIVO DE LA UNIVERSIDAD BOLIVIANA
UNIVERSIDAD AUTONOMA "TOMAS FRIAS"
UNIVERSIDAD AUTONOMA "JUAN MISAEL SARACHO"
UNIVERSIDAD NACIONAL "SIGLO XX"
UNIVERSIDAD MAYOR, REAL Y PONTIFICIA DE "SAN FRANCISCO XAVIER DE CHUQUISACA"
UNIVERSIDAD "TECNICA DEL BENI"
UNIVERSIDAD "GABRIEL RENE MORENO"
y con el financiamiento del
FONDO DE AYUDA AL DESARROLLO DEL GOBIERNO DE ESPAÑA (FAD)

INVITA PUBLICAMENTE
A las firmas interesadas en presentar propuestas para la:
ADQUISICION DE EQUIPOS Y LABORATORIOS ESPAÑOLES CONFORME LOS TERMINOS DE LOS CREDITOS FAD

Los documentos de licitación podrán consultarse y/o adquirirse, a partir del 4 de junio de 1991, en las sedes de la Oficina de Servicios para Proyectos situadas en:

PNUD/OSP LA PAZ
Edificio Santa Isabel
Avenida Arce 2529
Bloque "C", 2do. Mezzanine
Telfs. 329156-362174
Fax 2-357447

PNUD/OSP COCHABAMBA
Edif. Cámara de Comercio
Calle Sucre E - 0336
2do. Piso
Oficina 14

PNUD/OSP SUCRE
Caserón de la Capellanía
Calle San Alberto No. 413

PNUD/OSP TARIJA
Federación de Empresarios Privados
Calle Bolívar No. 413
esq. Gral. Trigo, 2do. Piso

PNUD/OSP SANTA CRUZ
Av. Omar Chávez Ortiz
esq. Pozo
Bloque 2 - Piso 1

La documentación únicamente podrá ser retirada de las oficinas del PNUD/OSP con la presentación de la Boleta de Depósito del valor del pliego en la cuenta 6004007-6 del PNUD/OSP en el Banco Mercantil.

El PNUD/OSP recibirá ofertas en sobre cerrado y lacrado, en la ciudad de La Paz, en la dirección indicada, hasta las 12:00 horas del día 28 de junio de 1991, procediendo al acto de apertura el mismo día a horas 16:30.

EL VALOR DEL PLIEGO ES DE Bs. 100.-

NO DEJE PASAR POR ALTO ESTA OFERTA

En esta temporada SOBOLMA LTDA. le ofrece un ventajoso descuento del 30% en multilaminados desde 10 mm. de espesor para arriba.

Para compras especiales consúltenos o visite nuestras agencias

LA PAZ

DISTRIBUIDORA SANTA CRUZ LTDA.
Av. Uruguay 408
Tels. 327505 - 340454
DISTRIBUIDORA NORTE
Calle Muñecas/Isaac Tamayo 367
Tels. 372522 - 275377

MADERLUX
Av. Juan Pablo II 2990
Tel. 389143
CLEMENTE QUISPE
Victoriano Gutierrez 2186
Zona 16 de Julio Tel. 389320

GUILLERMO MEJIA
Villamil de Rada 764
Tel. 328979
MADECO
Av. García Lanza 505 esq. Calle 13 (Achumani) Tel. 796307

SOBOLMA LTDA

FABRICA: (WARNES) Km. 29 Carretera al Norte
Fax: 0923-2176 Tels. 0923-2188/2166 - 0923-2124/2163
Casilla (P.O. Box) 5063 Télex: 4402 SOBOLMA BV Santa Cruz - Bolivia

a - Africa - Oceanía

a sigue en estado de tensión general

oque de queda en capital

EL, 5 (EFE).- La autoridad militar designada por ente argelino, Chadli Benyedid, para administrar de sitio declarado a medianoche de hoy, decidió r el toque de queda a partir del jueves en Argel y adyacentes.

de los tres comunicados publicados simultánea- or la autoridad militar, cuya composición se e, establece el toque de queda en las regiones de ida, Bumerdes y Tipaza, el cual estará en vigor 23.00 y las 03.00 locales.

tras permanezca el toque de queda en vigor sólo esempeñar su actividad los operarios del servicio cidad y gas; los miembros de Protección Civil y de Pública, así como los trabajadores del servicio de de basuras.

u parte, los periodistas argelinos podrán circular ir su actividad profesional mediante la presenta- n documento que acredite que están de servicio".

mandante de las fuerzas terrestres del Ejército las labores de Policía en la región de Argel, que los titulares de las seis regiones militares se encargarán del resto del territorio nacional. ismo, desde el jueves, quedan "rigurosamente as" las manifestaciones, asambleas y marchas ias y plazas públicas" de cualquier ciudad arge- ún se indica en uno de los comunicados.

CCIONES APALAZADAS

EL, 5 (Reuter) - El presidente Chadli Benjedid hoy el toque de queda, destituyó su gabinete y las primeras elecciones bajo el sistema tidario en la historia del país tras 11 días de s de los fundamentalistas islámicos.

ues y soldados tomaron posiciones en las calles , que horas antes habían sido escenario de refriegas entre fundamentalistas en huelga y policías.

Fuentes allegadas al Frente de Salvación Islámica, el más importante grupo opositor, dijeron que la cúpula dirigente había comunicado a sus partidarios que pusieran fin a las protestas para evitar víctimas "ahora que está abierto el diálogo".

Puntualizaron que la huelga general que cumplieron los sectores fundamentalistas desde el 25 de mayo en apoyo a sus demandas de cambios en el sistema electoral y para que el propio Chjadli se sometiera a la voluntad del electorado, será levantada a la brevedad.

"Indudablemente la democracia está descarrillada, al menos transitoriamente", dijo una fuente diplomática occidental. Los comicios parlamentarios debían celebrarse el 27 de junio.

El ministro del Interior informó el martes por la noche que un gran número de personas, entre los que se contaron algunos policías, murieron o resultaron heridas durante los hechos de violencia en Argel. Fuentes diplomáticas occidentales mencionaron no menos de cinco muertos.

El estado de emergencia fue implantado desde la medianoche del martes, cuando el ejército empezó a desplazarse, dos horas antes de conocerse el anuncio de Chadli.

El recrudecimiento de la violencia en Argelia ha provocado alarma en sus vecinos, Tunez y Marruecos, que manifestaron su abierta oposición a la legalización de los partidos fundamentalistas que dispuso Chjadli.

Las discrepancias plantearon una serie de interrogantes sobre la reunión cumbre que los cinco países del Magreb se proponen celebrar el 8 y 9 de junio para debatir la posición del grupo tras la guerra del Golfo, el conflicto árabeuisraelí y sus políticas económicas con vistas a la instauración de un mercado único en la Comunidad Europea a partir de 1992.

CONTROL
La Plaza 1 de Mayo de Argel, lugar de reunión de las manifestaciones organizadas por los fundamentalistas del Frente Islámico, aparece desierta ayer, y bajo estricto control de tanques y tropas, luego de que fuera decretado el estado de sitio y el toque de queda. (Argel, 5, Reuter)

Oriente Medio: 1.5 millones de muertos

JERUSALEN, 5 (EFE).- Millón y medio de personas murieron en los últimos 43 años en las guerras libradas por los países de Oriente Medio, equivalente a casi el uno por ciento del total de población, que es hoy de 151,8 millones de habitantes, según datos del experto israelí Oded Yinón a los que ha tenido acceso EFE hoy.

El análisis estadístico de Yinón, que comienza en 1948, cuando estalló la primera guerra árabe-israelí, y finaliza el uno de marzo de este año, se refiere a las víctimas sufridas por Egipto, Siria, el Líbano, Irak, Israel, Jordania, Irán y el pueblo palestino.

La República Islámica de Irán registró el mayor número de víctimas, 700.000, a raíz de sus diez años de guerra con Irak (1980-88), mientras en el Reino de Jordania se produjo el menor número de muertos en conflicto, 1.000.

Todos los países mencionados dedicaron a gastos de guerra durante el periodo estudiado un total de 1.255 millones de dólares, que no incluyen los de Jordania por no haber información, entre los que destacan Irán, que invirtió 735.000 millones de dólares, e Irak, 400.000 millones, según datos de 1980.

sos políticos africanos nan 36 días

ANNESBURGO, 5 (EFE).- isión sudafricana de Dere- umanos dijo hoy que 31 políticos prosiguen la huel- sambre, a pesar de que el so Nacional Africano (CNA) ó ayer que la suspendieran.

s 50 presos en huelga de comenzaron esta semana a alimentos, pero de los 31 n mantienen esta medida de para obtener su liberación, an 36 días sin comer y otros 5 días.

gún las autoridades sanita- los hospitales en que están ados, los huelguistas han en- en una fase de peligro que tener secuelas graves en su

presos en huelga de hambre su inmediata liberación en acuerdo alcanzado entre el no sudafricano y el CNA so- liberación de todos los dete- olíticos.

Consejo sudafricano de Igle- zo hoy un llamamiento al no para que agilice el proce- beración de los presos poli- specialmente de los que es- huelga de hambre, por te- que algunos de ellos mueran bierno sigue aplazando su ón".

obierno sudafricano insiste a puesto en libertad a todos nidos políticos que había en que los demás son "presos es".

or qué Israel mbardea el del Líbano?

RUT, 5 (Reuter) - Para los es, los últimos bombardeos israelíes contra blancos os en el sur no son una mera encia.

l sostiene que sus incursio- más violentas desde que in- al Líbano en 1982, son para ataques contra su frontera

fuentes políticas y analistas sa en Beirut sostienen que punta a algo más que las crrilleras palestinas, sus ins- es y depósitos de municiones. en que Israel resolvió atacar gar a la conclusión que los s norteamericanos de pro- na conferencia de paz para el riente fracasarán, y por con- e las nuevas alianzas propi- or los sirios podrían entrañar enaza contra los intereses ícos del estado judío.

iltimos bombardeos contras- la política habitual israelí de rápidas represalias después ques guerrilleros contra objeti- rael, ya que se produjeron en do de desusada calma en las onterizas del sur del Líbano. uentes indicaron que un vas- o de cooperación sirio-libanés ró en vigencia el lunes figura r prominente entre factores estrategas militares israelíes ran como amenaza inaceptá- el estado judío.

l condenó ese pacto, argu- do que Siria se estaba deglu- l Líbano, y uno de sus bom- aéreos en el Líbano meridio- ecidió con el intercambio de que estamparon los ministros ciones exteriores de Siria y en los documentos del tratado t.

acan esas fuentes que otros considerados amenazantes el, incluyen:

na iniciativa emprendida en n respaldo sirio para superar otura producida entre grupos eros palestinos con sede en o y la Organización de Libe- Palestina de Yasser Arafat.

Panasonic RESPONDE

Sí, responde a sus más exigentes necesidades de comunicación como certifican más de **2.000 CENTRALES TELEFONICAS instaladas en Bolivia**, que hoy dentro sus múltiples entornos, permite un fluido y flexible contacto con el país y el mundo.

Las avanzadas **Centrales Telefónicas Panasonic**, son un concepto novedoso de comunicación, desarrolladas para satisfacer de manera versatil y eficiente las necesidades de comunicaciones en Industrias, Comercios, Empresas de Servicios, Hoteles, Hospitales, Domicilios, etc.

Las **Centrales Telefónicas Panasonic** se encuentran todas homologadas para su conexión a las líneas telefónicas nacionales y cuentan con la última palabra en adelantos, incorporando una amplia gama de funciones, tales como: visor digital de llamadas, grabación digital de mensajes, transferencia de llamadas entre anexos, discado automático con manos libres, intercomunicador, programación de teclas con funciones de uso frecuente, función de conferencia tripartita, función de interconexión con equipo facsímil, programación de alarma para control de duración de llamadas, opción de conexión a impresora para registros de tráfico de llamadas y otras importantes características adicionales, que se traducen en suministrar eficiencia y racionalización en el trabajo de oficina en su concepción moderna.

CONFIGURACION BASICA DE UNA CENTRAL TELEFONICA PANASONIC

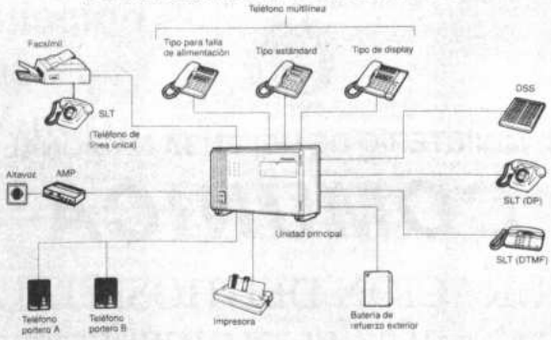

Las **Centrales Telefónicas Panasonic** de Técnología Digital pueden ser la clave de éxito en el desarrollo de su Empresa, Negocio, Industria, etc.

Con las **Centrales Telefónicas Panasonic,** el problema de las comunicaciones se reducen sólo a hablar. Sólo a hablar y nada más...

Como siempre, en materia de comunicaciones:

Panasonic Responde

PYET — DEPARTAMENTO DE PRODUCTOS Y EQUIPOS TECNICOS

¡Un servicio más allá de la venta!

Av. Mariscal Santa Cruz 1328 Telf. 374538 Fax 360597
Distribuidor autorizado: **B & M**
Av. Camacho 1412 Telf. 374537 Fax 374539

VISA

MasterCard

Alke & Co. (Bolivia) S.A.

GARANTIA Alke 1 AÑO

25 AÑOS Alke

XXI ASAMBLEA DE LA OEA

Luego de tres días de intenso debate

Acuerdo antigolpe fue parto difícil

SANTIAGO, 5 (Reuter) - Un futuro de fortalecimiento y participación se abre ante la Organización de Estados Americanos (OEA), aquejada por largos años de debilidad, luego del acuerdo logrado hoy aquí para proteger las democracias del continente.

El acuerdo, que contempla acciones inmediatas ante la eventualidad de golpes de estado que interrumpan la democracia en alguno de los países miembros, surgió luego de tres días de intenso debate.

"Estamos pasando de las palabras a los hechos", dijo un delegado latinoamericano a Reuter, entusiasmado por la posibilidad de que la OEA se convierta efectivamente en una instancia eficaz para el mantenimiento de los equilibrios hemisféricos.

La iniciativa de defender y preservar la democracia surgió en esta asamblea por tratarse de la primera en la que todos los países miembros tienen gobiernos democráticamente elegidos.

La resolución, aprobada unánimemente por los 33 países presentes en la asamblea general ordinaria que se realiza en Santiago, fue redactada por una comisión de ocho países —México, Brasil, Venezuela, Uruguay, Chile, Estados Unidos, Barbados y Honduras— que inició sus debates el domingo para llegar a un acuerdo sólo la noche del martes.

Fuentes diplomáticas dijeron que en las discusiones los países del Pacto Andino y, especialmente Venezuela, propusieron una ruptura colectiva de relaciones diplomáticas con aquel gobierno surgido de un golpe de Estado.

Pero encontraron una tenaz oposición liderada por México y respaldada principalmente por Uruguay, Brasil y Chile. Aunque no estuvo en la comisión, Canadá hizo saber también su oposición a la propuesta de los países andinos.

Un diplomático dijo a Reuter que los debates involucraron un encuentro entre dos doctrinas de países americanos respecto de las acciones diplomáticas.

Una es la Doctrina Betancourt, incubada en Colombia y enarbolada por Venezuela para propiciar la ruptura de relaciones diplomáticas con gobiernos de facto, y la otra es la Doctrina Estrada, nacida a comienzos de siglo en México y que establece un principio de no intervención y de reconocimiento automático de los gobiernos.

"Se impuso la doctrina Estrada", dijo un delegado.

Otras fuentes resaltaron que la resolución en torno a la democracia fue la punta del témpano dentro de un proceso de revitalización de la OEA, tras su débil desempeño durante la crisis económica que afectó a América latina en los años ochenta, conocidos también como "la década perdida".

Un delegado sostuvo que la atmósfera entre los países latinoamericanos y Estados Unidos, antes tirante y afectada por la Guerra Fría, está actualmente enmarcada en un ánimo de cooperación y expectativas a causa de la iniciativa para las Américas del presidente George Bush.

A su vez un diplomático norteamericano sostuvo que la OEA también podría ser un interlocutor para abordar problemas como la proliferación de armas nucleares con otros continentes.

El futuro de la OEA parece depender ahora del curso que tomen los acontecimientos cuando efectivamente le toque actuar ante un problema de interrupción de la democacia.

"Habrá que ver si la instancia que aprobamos es capaz de defender a un país que sufra la imposición de una dictadura", dijo un diplomático.

Macanismo "disuasivo", dice Baena

SANTIAGO, 5 (Reuter) - El secretario general de la OEA, Joao Baena Soares, dijo hoy que un aprobado mecanismo de defensa de las democracias en el continente será un elemento disuasivo contra quienes intenten alterar el orden institucional.

Poco antes de abandonar por problemas familiares esta capital, sede de la XXI asamblea de la Organización de Estados Americanos (OEA), Baena analizó en conferencia de prensa los primeros resultados de las deliberaciones que culminan el viernes.

"Los enemigos de la democracia tendrán en la decisión de la OEA un factor disuasivo", dijo Baena.

El mecanismo, aprobado hoy por unanimidad establece que ante un eventual golpe de Estado en la región, el secretario general convocará a un consejo y luego a los cancilleres de los 34 países miembros en un plazo de 10 días, para adoptar entonces posibles medidas.

Baena destacó además el apoyo recibido por la iniciativa para las Américas del presidente estadounidense George Bush que apunta a la eventual creación de una zona conjunta de libre comercio con América latina.

"La OEA es el único organismo internacional donde están tanto los Estados Unidos, proponentes de la iniciativa y los países a los que está destinada, por lo tanto es el organismo más apropiado para discutir sus aspectos globales y políticos", sostuvo.

Perú apoyará regreso de Cuba

SANTIAGO, 5 (Reuter) - Perú apoyará el eventual reingreso de Cuba a la Organización de Estados Americanos (OEA), si el país caribeño da pasos concretos hacia su integración, anunció hoy el canciller peruano Carlos Torres y Torres.

Perú se convirtió así en el segundo país, después de México, en apoyar abiertamente el reingreso de Cuba, suspendida de la OEA en 1962.

"Vemos con muy buenos ojos la posibilidad de reincorporación de Cuba a la OEA", dijo Torres y Torres.

¿MISIÓN CUMPLIDA?
El canciller chileno y presidente de la XXI Asamblea ordinaria de la OEA, Enrique Silva Cimma (de secretario general del organismo, Joao Baena Soares, dan lectura a una declaración en la que miembros aprobaron ayer los principales resultados de las deliberaciones. (Santiago, 5, Reuter)

Los derechos humanos siguen doli

SANTIAGO, 5 (Reuter) - La situación de los derechos humanos en cinco países de la región empeoró en el período 1990-1991, según un informe de la Comisión Interamericana divulgado en la XXI asamblea anual de la Organización de Estados Americanos.

El informe analizó la situación de los derechos humanos en siete países de la región en el período 1990-1991 y sostuvo que en cinco de ellos —Cuba, El Salvador, Guatemala, Panamá y Surinam— ha empeorado, en tanto mejoraron en Nicaragua y Haití.

En el caso de El Salvador, donde la comisión constató la situación de mayor gravedad, el informe sostuvo que las autoridades carecen de voluntad para impedir la acción de grupos paramilitares y militares.

"La persistencia de problemas afectan gravemente la vigencia de los derechos humanos en El Salvador", dijo la comisión.

"Tal es el caso de las acciones de los escuadrones de la muerte y de las fuerzas de seguridad cuyas actividades generan graves violaciones sin que exista de parte de las autoridades y del sistema judicial salvadoreño la voluntad o los medios para erradicar tan graves conductas", agregó.

En Guatemala, en tanto, el mero hecho de participar en una actividad política, se ha convertido en algo peligroso, tras los asesinatos de varios dirigentes y activistas.

"La situación se deterioró en Guatemala, como lo muestra el alarmante clima de violencia que impera en todo el país. Participar en la vida política nacional se revela como una actividad peligrosa", dijo el documento.

La comisión instó al gobierno de Guatemala a adoptar medidas a fin de ampliar el ejercicio del poder político sobre los militares.

En el caso de Cuba se registró un deterioro al aumentar las limitaciones a organizaciones independientes y debido a crecientes problemas económicos.

"La acentuada represión de toda forma de organización independiente por parte del gobierno de Cuba y las gravísimas dificultades de orden económico que se están produciendo, han provocado situaciones marcado deterioro de la derechos humanos", d

También en Panam comisión constató un situación.

"En Panamá el gob zando esfuerzos en di para mejorar la situa esuerzos son perjudica placencia de ciertos se mentales hacia condicio expresó la comisión.

En Surinam, "debid de las fuerzas regulare percibe un ambiente de seguridad que es nue en un país donde norm petan la ley y el orden".

Cancilleres emprenden el re

SANTIAGO DE CHILE, 5 (EFE).- Tras participar en la XXI Asamblea General de la Organización de Estados Americanos (OEA), que concluirá el sábado en la capital chilena, los ministros de Exteriores de los países miembros han comenzado a regresar a sus respectivas capitales.

Fuentes de la OEA señalaron que el martes regresaron a sus países el subsecretario de Estado norteamericano, Lawrence Eagleburger, y los representantes de Argentina, Guido di Tella; de Canadá, Bárbara McD zuela, Armando Durá Fernando Solana.

Hoy está prevista representantes de Per y Torres Lara, y de Bah T. Maynard, agregaron

Aunque las delibera mente serán clausura sábado, de hecho los p tos de la agenda han si y sus resultados consa documentos ya aprobad

Unos testigos insoslayables: 195 millones de niños pobres

SANTIAGO, 5 (EFE).- Un 45 por ciento de la población de América Latina son niños, 195 millones de niños que, en su mayoría, viven en condiciones de pobreza extrema, según un documento del Instituto Interamericano del Niño (IIN) presentado durante la sesión de hoy de la XXI Asamblea Nacional de la OEA.

Según el documento del INN, dependiente de la Organización de Estados Americanos (OEA), las estadísticas muestran que 115 millones de niños latinoamericanos se encuentran afectados por carencias múltiples como consecuencia de la miseria en que viven.

La publicación, titulada "Los derechos del niño en sociedades democráticas: un desafío para el sistema interamericano", describe ampliamente la crisis social por la que atraviesa la infancia en el continente.

Esta situación, dice el texto, ha provocado el aumento del riesgo que colocan a los niños en condiciones de desprotección o franco abandono, como el hacinamiento, la violencia en el hogar, el alcoholismo del padre y la llamada "deserción" escolar.

El documento apela al compromiso de los gobiernos democráticos de las Américas con los Derechos de la Niñez, firmado por 32 países de la región, y con la Convención de 1989, ratificada por 24 de esas naciones.

La Convención sobre los Derechos del Niño contribuye a reforzar los programas del Instituto Interamericano del Niño, contenidos en el "Plan de Acción Interamericana para la Niñez Carenciada", aprobado hace dos años por la Asamblea General de la OEA.

En este XXI período de sesiones de la OEA se deberá considerar el informe anual de labores del IIN, que contiene una detallada enumeración de las tareas cumplidas por este organismo especializado en los 34 estados miembros de la OEA durante el último año.

La Asamblea General de la OEA se inauguró en Santiago de Chile el pasado lunes y se clausurará el sábado 8 de junio.

YPFB

EL PRESIDENTE EJECUTIVO, VICEPRESIDENTES, DIRECTORES GENERALES, GERENTES , DIRECTORES, PERS TECNICO Y ADMINISTRATIVO Y LOS TRABAJADORES DE YACIMIENTOS PETROLIFEROS FISCALES BOLIVIANOS, E SAN SU PROFUNDO SENTIMIENTO DE PESAR Y SE ADHIEREN AL DOLOR QUE EMBARGA A LA FAMILIA DE QUIEN EN VIDA FUE:

† SRA. JOSEFINA SANTISTEVAN DE ROMERO (Q.E.P.D.)

ESPOSA DEL ING. ALFONSO ROMERO LOZA, EX PRESIDENTE DE LA EMPRESA ESTATAL DEL PETROLEO.

LA PAZ, JUNIO 5 DE

EL MINISTERIO DE DEFENSA NACIONAL

COMUNICA

QUE LA INAUGURACION DEL HOSPITAL MILITAR Nº 1 HA SIDO POSTERGADA PARA EL DIA JUEVES 13 DE LOS CORRIEN TES A HORAS 16.30, A SOLICITUD EXPRESA DE S.E. EL SEÑOR PRESI DENTE CONSTITUCIONAL DE LA REPUBLICA.

LA PAZ, 6 DE JUNIO DE 1991

DEPARTAMENTO DE RELACIONES PUBLICAS
MINISTERIO DE DEFENSA NACIONAL

de corresponsales
Bazán Mendoza

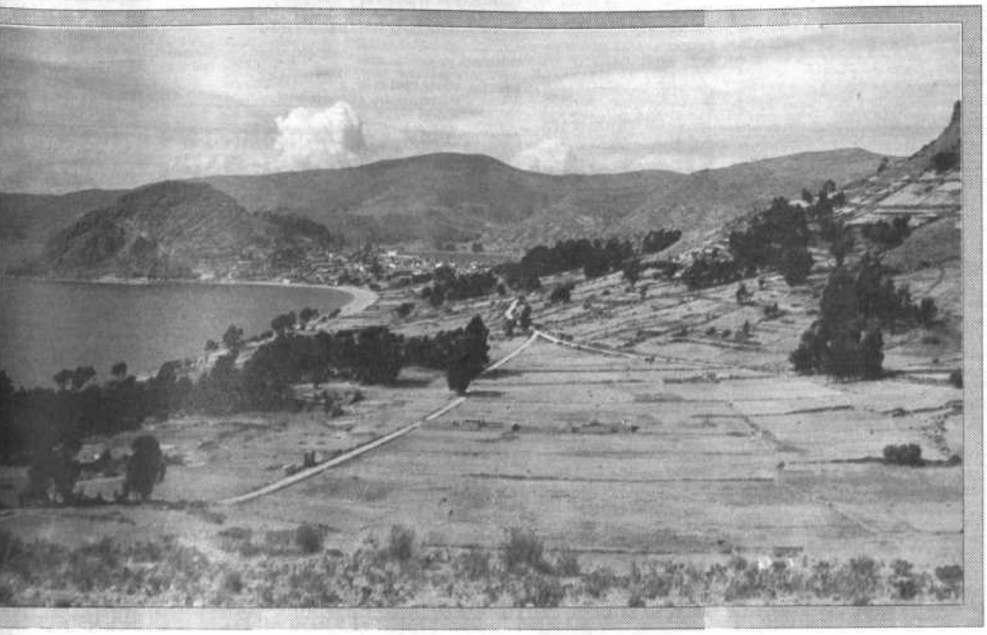

ersario

se recuerda un aniversario más de la creación de la provincia Manco Kapac, donde está ubicada la península de Copacabana, famosa por su Santuario los importantes monumentos arqueológicos que tiene la región.
sos actos cívicos, culturales y deportivos se realizan en la capital de la provincia, con la participación de las autoridades locales, de la Armada iana, profesores y estudiantes de los distintos establecimientos.
cabana aún mantiene esperanzas de que las autoridades de gobierno cumplan con las promesas y las necesidades básicas, como ser agua potable antarillado.
oblación consciente de la enfermedad del cólera que afecta al Perú está en permanente campaña de limpieza, para precautelar la salud.

Beni

Comenzará delimitación de territorios indígenas

TRINIDAD, 5 (PRESENCIA).- Una comisión interinstitucional comenzará la próxima semana la delimitación de los tres principales territorios indígenas, en el Beni. Los trabajos han sido comprometidos por el gobierno central y empezará el 10 en el bosque de Chimanes.

El presidente de la Central de Pueblos Indígenas del Beni, Ernesto Noé Tamo, dijo que la comisión fue establecida la semana anterior en La Paz, con el Ministerio de Asuntos Campesinos y Agropecuarios (MACA). El carácter múltiple de la comisión demarcadora fue señalado para que no hayan dudas, ante el reclamo indígena del incumplimiento oficial a los decretos emitidos en septiembre del año pasado, después de la marcha "por el territorio y la dignidad" indígena.

De acuerdo al convenio, la comisión deberá estar en San Ignacio de Mojos el próximo lunes 10, para ingresar a la zona central del bosque Chimanes. Allí empezará por delimitar el "territorio multiétnico" asignado a las comunidades Chiman, Movima y Mojeña que habitan la región, según Noé.

Posteriormente, a fines de junio, la comisión se trasladará a el Ibiato -a unos 60 Kms al este del Trinidad- para demarcar las tierras concedidas a la etnia Siriono. Ahí es donde ya se presentaron dificultades, a fines del año pasado, por la decisión indígena de hacer respetar sus "mojones" -36 en total- y la existencia de estancias ganaderas rodeando el lugar.

La última etapa del trabajo de delimitación será en el parque nacional Isiboro-Sécure (PNIS), también declarado territorio indígena, en el sud del Beni. Allí, la comisión deberá señalar también una "línea roja" para frenar la colonización arbitraria desde el Chapare.

CONVENIO CON MADERERA

Ernesto Noé dijo que el convenio fue suscrito en San Igancio de Mojos, el martes, en acuerdo con los dirigentes de la subcentral de cabildos del bosque Chimanes "mejorando sustancialmente el precio que había ofrecido antes la misma empresa, por la misma madera".

El dirigente de la CPIB se refería al convenio desconocido por las comunidades, entre dos dirigentes de una comunidad (el Carmen del Aperecito) y Felipe Hauser, propietario de "Fátima". Hace tres meses, ese convenio comprometía 52.000 bolivianos por 500 árboles de mara, ya cortados y no retirados del territorio multiétnico. Ahora, "Fátima" pagará Bs. 153.600 por la misma cantidad de mara.

Noé dijo que esos recursos serán exclusivamente para las comunidades del bosque Chimanes. "Para ello, los corregidores se reunirán próximamente y decidirán en qué se invertirá el dinero", después de aprobar el convenio firmado con la empresa, indicó.

El documento fue suscrito también por Tomás Ticuasu, Marcial Fabricano y Antonio Coseruna, y establece que "Fátima" pagará lo convenido en tres cuotas, hasta el 4 de octubre.

efecto debe er juzgado n las Araras

COBIJA, 5 (PRESENCIA).- El Co- Cívico y las organizaciones popu- de Nueva Esperanza o Araras *pri que el prefecto José Padilla* o "sea juzgado" en esa población que los parlamentarios y autori- sque defienden los intereses de los tadores vean en el mismo terreno es son realmente los que están dando esta región y atentando a la soberanía nacional".

l pedido se conoció luego de que las emisoras de La Paz difundieran nes de la Cámara de Diputados tido de que algunos parlamenta- sistieron en pedir la renuncia del to pandino por presunta corrup-

Las Araras vive más de un cen- de familias que, desde hace años, conflictos con la empresa cobol", adjudicataria de diez mil eas en las que existen importan- ervas auríferas. Para las organi- es populares "existe una campa- sa empresa en contra del Prefec- que le exigió que pague regalías e stos". Aunque otros reconocen subprefecto de la provincia Fede- mán -con sede en Nueva Espe- Jorge Cuéllar, cometió irregula-s.

prefecto Padilla, que hoy viajó a convocado de urgencia por el rio del Interior, dijo que no cono- irregularidades cometidas por , "pero deben tener la seguridad estigaremos. Y estamos de acuer- aplicar sanciones drásticas".

Cochabamba

Piden acciones concretas de preservación del medio ambiente

COCHABAMBA, 5 (PRESENCIA).- Instituciones, entidades y organismos se pronunciaron hoy en favor de preservar "con medidas concretas" el medio ambiente al recordarse el "Día Mundial del Medio Ambiente".

De acuerdo a los mensajes emitidos en la fecha, son muchos los peligros que acechan a la humanidad por la destrucción de los recursos naturales que, hasta hace algún tiempo eran inagotables, pero con el paso del tiempo tienden a desaparecer.

Se afirmó que es el propio hombre el que, paulatinamente, está destruyendo su habitat al exterminar la flora y la fauna y contaminar las aguas y el aire con los efectos que ello supone no sólo para el presente, sino fundamentalmente, para el futuro del planeta.

La Corporación Regional de Desarrollo de Cochabamba (CORDECO), el Programa de Repoblamiento Forestal, la Gerencia y Dirección de Recursos Hídricos, el Programa de Desarrollo Agropecuario y otros afirman que en los últimos decenios el equilibrio del entorno natural está en peligro.

Sostienen que el uso anormal de los recursos naturales, la depredación forestal, la falta de cuidado en su renovación, el desperdicio del agua, la erosión de los suelos, la desertificación, la extinción de especies animales y vegetales, la contaminación y el hambre "han tomado dimensiones peligrosas por falta de previsiones".

"Nuestro país y la región en particular, no están exentos de la responsabilidad de precautelar, planificar, controlar y hacer esfuerzos por salvaguardar nuestro futuro del desequilibrio ambiental producido por la irresponsabilidad humana", señalan.

Informan que CORDECO, mediante su Gerencia de Recursos Naturales y del Medio Ambiente, "toma seriamente el desafío" y se aboca permanentemente al ordenamiento y regulación de los recursos naturales cuyo científico y adecuado manejo controla los efectos nocivos y precautela el futuro.

Según el mensaje, el control de torrenteras, limpieza y regulación de cauces en previsión de desbordes; la forestación racional y planificada, que previene erosiones y oxigena el ambiente; la dotación de agua potable en zonas periféricas y áreas deprimidas del departamento son aspectos que la Corporación tiene en cuenta en sus planes, programas y proyectos en el entendido de que el esfuerzo mancomunado de las instituciones y la ciudadanía puede lograr la preservación ecológica del valle cochabambino y, por lo tanto, contribuir a la supervivencia de la humanidad.

Se recordó el Día del Medio Ambiente

SANTA CRUZ, 5 (PRESENCIA).- Con un llamado de las instituciones cívicas para una mayor divulgación a nivel popular, sobre la importancia de proteger el medio ambiente, un concurso de pintura estudiantil, mensajes y, amplia difusión sobre temas ecológicos en los canales de televisión. Se recordó en Santa Cruz el Día Mundial del Medio Ambiente. Organizaciones campesinas de las provincias del norte, han pedido en homenaje a este día, a los ingenios azucareros que eviten deshacerse de residuos industriales vertiendo desperdicios en los ríos, cuya contaminación ha sido plenamente evidenciada.

La Cámara Nacional Forestal, recordó que la mayor destrucción de bosques en Bolivia, están practicando los colonos con talas indiscriminadas de árboles y, el consentimiento de las autoridades.

Las agrupaciones ecologistas, llamaron la atención pública con su protesta sobre la distorsión de la problemática ambiental en el país. Según estas organizaciones, la mayor captación de recursos económicos que está haciendo Bolivia, con pretexto de proteger el medio ambiente, no está beneficiando a la gente de más necesidad, sino a determinados grupos en las ciudades que están usufructuando con el "slogan" de moda de proteger el medio ambiente.

EL LORO ESTRELLA

Mientras tanto, en el zoológico municipal el loro "Dr. Tito" para otras "Arturito", que tanto lío procovó, al extremo de ser el causante para que dos policías estén con procesos, se convirtió hoy en la estrella y numeroso público, especialmente niños, acuden al parque.

Gobierno de China otorgará asistencia y apoyo a la UTO

ORURO, 5 (PRESENCIA).- La República de China Popular otorgará asistencia y apoyo técnico a la Universidad Técnica de Oruro, a través de un convenio firmado con el Ministerio de Geología y Recursos Minerales de ese país. Una misión que visitó Oruro suscribió este miércoles un primer convenio para el intercambio científico, cultural y económico.

El Director del Departamento de Geología y Recursos de Minerales del Ministerio de China, Zhang Pengyuan y el experto en geología Huang Keyi en visita a la Universidad local, expresaron el interés de su gobierno para otorgar esta cooperación especializada en el campo de la minería y metalurgia.

El rector de la UTO, licenciado Alfredo Bellot Frontanilla, y la planta ejecutiva de la Facultad Nacional de Ingeniería, se reunieron con los representantes de la misión china, calificando el contacto como favorable, porque se logró una apertura y disponibilidad para cubrir y atender las propuestas de la UTO, en materia académica; formular proyectos comunes, impulsar la investigación conjunta y realizar intercambio de profesionales expertos entre China y Bolivia.

Los representantes de la FNI hicieron conocer proyectos destinados al campo de la metalurgia y geología y se dejó establecido que un proyecto para fabricar hidroxido de sodio y cloro a partir de los salares ya está en China, gracias a la cooperación que se recibió del embajador boliviano en aquel país, abogado Carlos Borth Irahola.

Los miembros de la delegación china exteriorizaron su interés para servir de nexo y contacto con instituciones similares a la UTO a fin de concretar la firma de convenios que permitan llevar adelante estos proyectos.

La Universidad de Oruro, debe hacer conocer su contraparte financiera, que permita desarrollar una mayor cooperación china. En este aspecto se puso énfasis en la propiedad que tiene la UTO a través de la FNI, consistente en un yacimiento de caolin que servirá para la producción de objetos de loza, que constituiría contraparte beneficiosa para emprender una labor industrial en base a la cooperación y tecnología China.

El Director del Ministerio de China, Zhang Pengyuan indicó al término de la reunión que se prolongó por espacio de 4 horas, que las conversaciones fueron de hondo significado, porque ha visto en las autoridades de la UTO el firme deseo de potenciar, ampliar y mejorar el trabajo en función de las necesidades de este país.

El pueblo chino está con las puertas abiertas para cooperar y atender las necesidades del pueblo de Oruro en materia de un mejoramiento académico y tecnológico de la UTO, pero estos planteamientos presentados por el rector de la UTO deben hacernos conocer por escrito, para que a su vez en la China se viabilicen esta ayuda, agregó.

Oruro

Ahorristas de FINSA preocupados por la falta de devolución de sus aportes

ORURO, 5 (PRESENCIA).- Los prestatarios de la Firma Integral de Servicios Arévalo, FINSA, hicieron conocer su preocupación y desesperanza, porque al cabo de 4 meses, la financiera local, no dio a conocer un informe oficial sobre la fecha de devolución de sus aportes. En Oruro, FINSA captó cerca de 6 millones de dólares de 5.000 prestarios que entregaron su dinero.

El presidente de los prestatarios, licenciado Pastor Alanez, señaló este miércoles que esta situación preocupa a los "ahorristas", porque no existe un informe oficial sobre la posible devolución de sus depósitos. Citó que estuvo presente en una reunión realizada en Cochabamba, donde una comisión política estudia el último decreto emitido por el Gobierno con relación a las casas bancarias. Este decreto no permite actuar con mayor flexibilidad, por tanto se solicitará la dictación de otra medida que viabilice una solución, en definitiva a nuestros problemas, agregó.

Dijo que al disposición legal debe consistir en una autorización para el funcionamiento de empresas prestatarias y financieras, reconociendo el uso de recursos en inversiones y otros servicios.

Aclaró que a la fecha se realiza una auditoría de cuentas y kardex, para conocer la situación real de la empresa y solución global al problema de los "ahorristas" de Oruro y La Paz.

CONTRIBUCION ECOLOGICA

Una valiosa contribución ecológica de Cervecería Santa Cruz. La planta ubicada en plena ciudad ha construido lagunas para el tratamiento de sus desechos líquidos mediante modernos procesos. En la fotografía una de las lagunas de estabilización sembrada con una especie de orquídea acuática, al fondo del bosque artificial (Foto PRESENCIA-Santa Cruz).

a Cruz

ropondrán ampliación e plazos para instalar derúrgica del Mutún

NTA CRUZ, 5 (PRESENCIA).- El directorio de la Unidad Promotora yecto Siderúrgico volverá a reunirse esta semana para considerar encia de propuestas para montar la siderurgia de El Mutún.

31 de mayo último, venció el plazo para la presentación de estas, pero hasta esa fecha, ninguna firma nacional o extranjera lo ese a que varias se mostraron interesadas.

ello, la Unidad Promotora del Proyecto Siderúrgico es partidaria de liación del plazo, por tiempo prudencial, hasta que se definan los considerados complementarios como la instalación del gasoducto Cruz-Brasil.

firmas más interesadas, como SIDERCO, argumentaron la falta de ural, de energía eléctrica y la indefinición gubernamental respecto precios futuros del gas en la frontera para no presentarse a la ión.

e mes, los siete países más industrializados deben reunirse para su cooperación al Tercer Mundo. En ese marco, el Eximbank del debe igualmente definirse a favor o en contra de suministrar un de 200 millones de dólares, los que se sumarán a otros del Banco al y el Banco Interamericano de Desarrollo (BID) para instalar el cto.

ng. Walter Chávez, director ejecutivo de la Unidad Promotora, ció que, para que el Mutún sea más atractivo aún, es imprescindi- anzar en la ejecución de los proyectos complementarios, pero lmente el gasoducto.

vez se mostró también partidario de crear incentivos al consumo natural en la frontera y de proceder al levantamiento de las reservas en el área de El Mutún. De ese modo, se facilitaría la inversión vamente privada en el área del yacimiento.

último, el funcionario adelantó que el directorio tomará las inaciones del caso. El Proyecto Siderúrgico es acariciado aquí nace 20 años, sin que todavía hayan perspectivas de concresión. una primera etapa, los planes eran estatales para montar la gia. Con el advenimiento del neoliberalismo, el gobierno del MNR promover e invitar a empresas nacionales y extranjeras, para que an capitales en el sistema del riesgo compartido.

INDICE

100 INMUEBLES

101 Administradoras
102 Departamentos alquiler
103 Departamentos ventas
104 Departamentos compra
105 Casas alquiler
106 Casas venta
107 Casas compra
108 Terrenos venta
109 Terrenos compra
110 Oficinas alquiler
111 Oficinas venta
112 Oficinas compra
113 Finquita venta
114 Finquita compra
115 Anticréticos

200 VEHICULOS

201 Venta hasta $us 1.000
202 De $us 1.100 a 5.000
203 De $us 5.000 adelante
204 Vehiculos compra
205 Rent Car (alquiler)
206 Tractores

300 ARTESANOS

301 Albañiles
302 Plomeros
303 Modistas
304 Sastres
305 Pasteleros
306 Cerrajeros

400 ANIMALES

401 Veterinarias
402 Perros
403 Gatos
404 Avès
405 Ganado
406 Extravios

500 SERV. PROFESIONALES

501 Abogados
502 Administradores
503 Dibujantes
504 Fotógrafos
505 Contadores
506 Médicos
507 Gestores
508 Cosmetólogos
509 Secretarias
510 Profesores
511 Choferes

600 EQUIPOS DE HOGAR

601 Alarmas
602 Alfombras
603 Cortinas
604 Tapiceros
605 Tabiques
606 Electrodomésti..os
607 Parquets
608 Vajillas
608 Muebles

700 EQUIPOS DE OFICINA

701 Computadoras
702 Reparación de máquinas
703 Sistemas de seguridad
704 Cajas fuertes
705 Copiadoras
706 Calculadoras

800 EQUIPOS

801 Deportivos
802 Fotográficos
803 Mineros
804 Video
805 Sonido
806 Musicales
807 Médicos
808 Imprenta
809 Teléfonos

900 DOMESTICOS

901 Camareros
902 Domesticas
903 Niñeras
904 Múltiples

1000 OBJETOS PERSONALES

1001 Discos
1002 Cassettes
1003 Diskettes
1004 Club del intercambio
1005 Ropa
1006 Revistas
1007 Adornos
1008 Libros

1100 SERVICIOS PERSONALES

1101 Pedicuros
1102 Mensajeros
1103 Vendedores
1104 Meseras
1105 Meseras
1106 Acupuntura
1107 Peluqueros
1108 Orquestas
1109 Duchas
1110 Limpiezas

1200 HOSPEDAJE

1201 Hoteles
1202 Hosterías

1300 VARIOS

1301 Extravios
1301 Inventos
1301 Englihs Add

1400 ULTIMO MOMENTO

TARIFAS

Las primeras 5 palabras .... Bs 1.00
Palabra adicional .... Bs 0.20

CONSEJOS: Inicie el aviso con los nombres o servicios que va a vender. Incluya el precio del artículo que va a negociar. Ofrezca la mayor información posible sobre el bien o servicio a vender (marca - color). Una respuesta más rápida favorezerá a su inversión.

102 Deptos. alquiler

ANTICRETICO 3 habitaciones ...as con baño privado. ...ueron 1641 San Pedro (2-

ALQUILO departamento de ...rmitorios y dependencias ...no 326404 (16-22).

ALQUILA Habitación con ...cho a baño. Avenida 6 de ...to llamar al 355683 (5-8)

103 Deptos.en venta

...O Departamentos 7.500 ...en El Alto. Referencias ...e Mariscal de Zepita local ...)

...ARTAMENTO Ven... ...mplio de 3 dormitorios ...Telf. 343658.

106 Casas venta

...en venta sobre 400 mts2. ...Villa Copacabana calle ...Ascarrunz Nº 2266 (21-

...CASION lote en venta ...ts2. en Ciudad Saté... ...Referencias Plan 112, ...1-B Nº 27 (18-23)

...OCALLA ocasión te... ...s aptos granja ...9 (18-20)

ANTICRETICO opción venta vivienda Villa Adela Teléfono 811695 (17-27)

EN VENTA Una casa en avenida Florida Nº 35 zona Munaypata (18-22)

107 Casas compra

CASA Anticrético $us. 8.000 4 dormitorios, sala comedor, cocina, baño lavanderia, baño completo, garaje Teléfono 312153 de 8 a 22 hs. Calle Covendo 740 Villa Fátima detrás colegio Ave Maria lado fábrica Monopol (24-28)

108 Terrenos venta

TERRENO Vendo hermoso terreno zona sur. Ref. Tel. 790923 (lunes a viernes)

VENDO Terreno prolongación Irpavi. Teléfono 797113 (6-11)

URGENTE vendo lote en Villa Exaltación tercera sección El Alto Ref. Edificio Almaraz segundo piso oficina (29-31/05).

EN VENTA Terreno de 2.000 mts.2 en urbanización Los Rosales Tujsa Cota Referencias teléfono 374001. (6-7)

AVISOS ECONOMICOS

OCASION lotes Urbanización Mariscal Santa Cruz 323609 (18-20)

110 Oficinas alquiler.

OFICINA En Sopocachi doy en alquiler 60 m2. plaza España 2662 Telf. 361894.

MANTENIMIENTO De oficinas, lavado de alfombras, lavado de vidrios, plomeria. Ref. Telf. 325730 (17-23)

SE ALQUILA oficinas en avenida Mariscal Santa Cruz, edificio Esperanza teléfono 364536-(28-29)

ALQUILO oficina céntrica con línea telefónica 352458-329656 (28-2 junio).

111 Oficinas venta

VENDO oficina Paladium. Ref. 327449 - 355840.

SAN MIGUEL Sr. doctor, Sr. abogado, Galerías "El Triunfo" le ofrece en venta oficinas y consultorios con baño privado. Entrega en 6 meses. Planes de pago hasta 15 meses Tel. 325414 (14-18)

ALQUILO Oficina céntrica con teléfono Referencias 329656 (2-8)

202 De $us 1.100 a 5.000

AUTO Deportivo Honda Accord 1.600 cc., modelo 80 fono 353127 (26-28)

203 De $us 5.000 adelante

MAZDA E-2000 minibuses 1991, 15 asientos, entrega inmediata. Créditos 30 meses. Edificio Electra 2do. piso (Entrando Galería Luz) Calle 13, Nº 440 (Obrajes). Garaje Motrix. 6 de Agosto Nº 2353. Illimani. Nº 1884 (23-24 julio)

SE VENDE Mercedes Benz, modelo 81, color rojo, 2 capotes, full equipo, convertible 38050, poco recorrido. Auto Jaguar 36 SJ, modelo 85, full equipo, flamante, poco recorrido, color blanco. Referencias Santa Cruz teléfono 328490 Avenida Uruguay Nº 127 (22-25)

EN VENTA Automóvil Peugeot 405 en perfectas condiciones Teléfono 391050 (26-5 mayo)

DE OCASION Vendo microbus International Modelo 74. Referencias teléfono 365959 (14-17)

VOLVO frigorífico vendo volvo/78 Frigorífico Peter King 38 m3. Referencias teléfono 366240 - 377069 (10-14) (200/206)

COMPRO Automóvil Toyota 1981 adelante Ref. Tel. 376051

VENDO Mercedes Benz 1114, modelo 78, en excelente estado. Ref. Landaeta Nº 1009

300 ARTESANOS

JARDINERO Mantenimiento de jardín teléfono 362632 (12-13)

JARDINERO mantenimiento de jardines. Referencias teléfono 362632 (17-19).

302 Plomeros

TECNICOS REPARAMOS Refrigeradores, freezers, lavadoras, cocinas, calefones, Cargamos a domicilio Teléfono 323765 (8-20)

PLOMEROS Instalaciones, reparaciones, limpieza de calefones. Teléfono 323765 (8-20)

500 SERV. PROFESIONALES

PSICOLOGO. Universidad Católica Boliviana, especializado en la Universidad Complutense de Madrid, atiende casos clínicos y dificultades escolares. A domicilio o en consultorio. Teléfono 351173 (2-4).

PEINADORA De primera de buena presencia, escelentes modales de trato a las personas y con experiencia para salón de peinados de primera. Referencia teléfono 362047.

NECESITAMOS 2 mineros perforistas con mucha experiencia para Nor Yungas. Hubicarse en el Ministerio de Trabajo y Desarrollo Laboral a horas 2.30 p.m.

GRABADOR DE LETREROS Necesita empresa lider. Dirigirse a casilla 13883 La Paz (22-2 abril)

REPARO Y siso artefactos sanitarios de porcelana avenida Tejada Sorzano 908, detrás de Iglesia (28-31)

SE NECESITA señorita para atención de caja Ref. Calle Figueroa esquina Graneros Nº 117. (25 al 28/03)

TECNICO PLOMERO Instalación, reparación, sanitario, rapidez, garantía. Teléfono 366152 (21-24)

OSBAL Plastifica toda clase de documentos. Edificio Cámara de Comercio, planta baja, oficina Nº 14 (22-2 abril).

CHOFER Deseo trabajar como chofer profesional. Experiencia de 20 años. Referencias teléfono 376252

AYUDANTE. Necesito joven estudiante en electricidad-electrónica. Calle Ballivián, 1486 altos. (2-4).

510 Profesores

T.V. SONY Reparo betamax, televisores, toda marca en domicilio Teléfono 361113 (5-15)(500/512).

600 EQUIPOS DE HOGAR

602 Alfombras

LAVADO De alfombras, lavado de vidrios interior, exterior, pintado interior, exterior. Referencias teléfono 325730. (16-18)

HOY de 9 a 12 m. vendo cortinas, bicicleta 12 velocidades, mesa, sillas, alfombra, manteles. Teléfono 373612 (4-7).

606 Electrodomesticos

CALEFONES reparamos toda marca teléfono 358643. (11-24).

VENDO Una cocina a gas, un lavamanos, ventanas grandes metálicas. Referencia teléfono 358217 (17-23).

VENDO Lavarropa y secadora de ropa. Ref. Telf. 810512

VENDO Pequeña industria completa de plásticos, cañería, tubos 1 1/2 $us. 50.000.- Teléfono 312295 Casilla 5289 (23-31).

SERVICE TV color video, gravadora Beta VHS audio, amplificaciones. Calle Ballivián 1487 Teléfono 323117 (14-20)

TECNICOS REPARAMOS refrigeradores, freezers, lavarropas, cocinas, calefones, electrodomésticos a domicilio. Referencias teléfono 323765 (6-12)

TECNOSERVIS Arreglamos refrigeradores freezers. Telefono 356333 (23-27)

608 Muebles

VENDO Living moaderno $ 800.- y dos estanterías desarmables c/u $ 800.- Llamar 792088 después de las 20 horas (10-13)

VENDO Muebles especiales para restaurant, autoservicio, incluye menaje de cocina Referencias Edificio Presencia piso 6, oficina 4 (10-17)

VENDO Juego de living de ocasión. Telf. 361085.

700 EQUIPOS DE OFICINA

EN VENTA Máquina tipográfica Grafoprest Oficio Nueva. Teléfono 352499 (10-15)

PARA IMPRENTA Vendo máquinas impresoras manual, carta, oficio y doble carta eléctrica. Referencias Velasco Galvarro 7.000 Teléfono 60472 CBB Nataniel Aguirre 0988 y Punata (21-22)

706 Calculadoras

OCASION Vendo máquina de escribir electrónica Panasonic KX-E508, en buen estado. Referencias 341096

800 EQUIPOS DIVERSOS

805 Sonido

T.V. SONY reparamos televisores, Betamax, minicomponentes, cualquier marca (domicilio) Garantizado teléfono 311031.

806 Musicales

ORGANISTA Carlos Rojas 364206 (3-28 junio)

809 Teléfonos

VENDO teléfono referencias 389235 (5-8)

900 DOMESTICOS

902 Domesticas

GARZONES Se necesita jóvenes de buena presencia para atención en comedor privado y exclusivo. Referencias Avenida Guerra del Pacifico (ex Chile), Nº 1271 (2-4)

1000 OBJETOS PERSONALES

1008 Libros

VENDO LIBROS EN FRANCES Historia de Francia, Derecho, otros Presbítero Medina 2825 frente Sauna (24-25/02).

VENDO LIBROS en francés, historia, derecho, filosofía, otros. Referencias Presbítero Medina 2825 (26-2 marzo).

COMPRO LIBROS, revistas, discos usados. Tel. 354544. (26-30).

1110 Limpiezas

LIMPIEZA alfombras mantenimiento oficinas. Teléfono 353220 (2-7)

1300 VARIOS

ALQUILO Encofrados metálicos, mezcladora, guinche, vibradora, vendo bloques de estuco. Para loza alivianada. Teléfono 329656.

ROBLE VENDO 3.000 pies. Teléfono 796578.

SE ALQUILA Garaje cerrado en Miraflores. Llamar al teléfono 340970 (18-21)

PATENTE Transferimos concedemos explotación de "Antigeno para babesiosis" 4553 de University of Illinois Foundation, Casilla 2684 (6-8)

TRANSCRIPCIONES Proyectos contables, tesis de grado, investigaciones. Teléfono 374964 (15-25)

VENDO télex Siemens T 100, nuevo bajo precio. Teléfono 786485 (22-10 junio).

PRIVILEGIO INDUSTRIAL Ofrezco venta explotación invento "Procedimiento para preparación de derivados del ácido definilcarbamoilbarbitúrico para combatir Helmintos parasitarios" B-4821 Ciba-Geigy. Dirigirse casilla 853 (6-7)

HONDA repuestos y motocicletas genuinas tus repuestos están en Av. Busch Nº 1255 consultas Telf. 366234-357289 (29-10/06).

PRIVILEGIO industrial ofrezco explotación invento "mejoras en módulos ore fabricados y uso en la industria de construcción" Nº B-4816 sismo internacional. Dirigirse casilla 853 (29-31/05).

1104 Meseras

NECESITAMOS COCINERAS, niñeras garantizadas. Ref. Sagárnaga 105 Of. 5 (20 al22/05).

NECESITAMOS MESERAS para Tipuani Sagárnaba 105 Of. 5 (20 al 22/05).

1107 Peluqueros

PEINADORA con experiencia necesito para salón de peinados de primera. Teléfono 362047 (19-21).

1301 Englihs Add

INVENTO En venta o explotación denominado Un Procedimiento para preparación de un producto almacenable de preferencia sólida y su uso en elaboración de masa de postre Nº 4725-B Informes casilla 1239 La Paz Bolivia (19)

PRIVILEGIO INDUSTRIAL ofresco venta-explotación invento "procedimiento para preparación de N-Bencil orto-sustituido-Dinitro-Trifluorometil-Anilinas" B-4657 Ciba-Geigy. Dirigirse casilla 853.

PRIVILEGIO INDUSTRIAL ofrezco venta-explotación invento "Procedimiento para preparación del ácido clavulanico B - 4029 Beecham Limitided. Dirigirse casilla 853 (9-10)

ALQUILO, permuto departamento, casita en Sucre. Teléfono 321383 (10-12) (102)

COMPRO caldero y autoclave para procesar huesos. Telf. 27006 CBB (18-23)

ECONOMICOS DEL PAIS

ECONOMICOS SANTA CRUZ

HOSTAL CAÑOTO 4 estrellas en Santa Cruz ofrece precios promocionales, excelente y céntrica ubicación Florida Nº 45 teléfonos 331053 - 331052 - 360637 (1-30 mayo).

EN VENTA
Una casa en Santa Cruz zona del stadium dentro del 2do. anillo. Ref. por las tardes al teléfono 312680.

MACHIHEMBRE de mara, parket de tajibo, morado y mara. Al por mayor y menor. Precios económicos! Referencias 343060 Santa Cruz.(16-20)

SE VENDE maquinaria forestal y agrícola, cortadora Volvo, Case, Skidder, Zanello, Cargador, Caterpillar D-7, Tractor Zelton, oruga Allys, Chalmer HD-11, Masey, Perguson Aserradero Langer 1.80. 1.35 Schieffer. Referencias 343060.

SANTA CRUZ En Santa Cruz de ocasión madera de encofrado al por mayor y menor madera mara, roble, cedro, madera de construcción, machimbre, parket, se liquida. Referencias 343060 (5-11)

VENDO a nueve kilómetros vendo propiedad de 1000 hectáreas ganadera, agrícola, todo alambrada con casa y demás. Referencias teléfono 324855. Domicilio 339348 Santa Cruz.

EN VENTA
Fábrica de carpintería en Santa Cruz ubicada en el parque industrial. Con una extensión de 5.000 M2 de terreno, 2.400 M2 tinglado. Ref. por las tardes al teléfono 312680.

DE OCASION se vendo en Santa Cruz madera de encofrado, madera de construcción, mara, roble, parket y machimbre. Referencias 343060.

EL ALTO

VENDO Molino Diamond. Teléfono 8.1199 (23-24)

DEPARTAMENTO Anticrético en Ciudad Satélite. Teléfono 811199 (23024)

VENDO Molino Diamond más motor $US. 1.500.- Teléfono 811199 (5-6)

ORURO

VENDO CHANDLER a motor referencias teléfono 54288 (29 al 05/06).

ORURO
Por extravío se anula el RUC 00480482 perteneciente a Santiago Rodríguez Sossa (22 al 23/5).

ECONOMICOS POTOSI

SE OFRECE en venta mina de plata, plomo y zinc. Ref. Telef. 22052 Potosí.

ECONOMICOS CHUQUISACA

A TREINTA METROS DEL PRADO Y HOTEL PLAZA VENDO APARTAMENTO DOS DORMITORIOS OTRO SERVICIO Y LINEA TELEFONICA LLAMAR AL TELEFONO 361701 (29 de mayo al 06 de junio).

ECONOMICOS COCHABAMBA

EN COCHABAMBA vendo balneario en funcionamiento bien acreditato. Referencias teléfono 33395.

EN COCHABAMBA Vendo terreno de 5.000 a 10.000 m2. cerca al complejo El Carmen excelente ubicación sobre camino empedrado. Referencias teléfono 80959 (2-9)

EN COCHABAMBA vendo rotroexcavadora 580 H. perfecto estado. Informes: teléfono 42746 Cochabamba. (16 al 25/04)

COCHABAMBA
En Cochabamba vendo chalet (Villa Granado) 450m2, una planta 5 dormitorios 2 baños, garaje, dependencias, jardín frutales 23.000 $us. charlable. Tel. 25967

EN COCHA... propiedad agr... m2 con agua ... galpón, en ... Pairumani. T... CBB teléfono ... (24-1º Mayo)

EN COCHA... sanías Bolivien... tros en cuero ... chilas, bolzos, ... Para exporta... 181, teléfono 2... bamba (17-19).

ECONO... TA...

TARIJA Zona S... propiedad dos h... agua, riego, elec... tarillado). Refer... teléfono 24508. ... propiedad (lado ... nejos SAGA) (4-...

VENDO Casa ... mts2., 200 mts. ... servicios comple... bitable, luz, agua ... no asfaltado, ár... en producción, ... verde Tarija. To... rencias teléfono ...

"AUTOMOVI...
Las mejores ventaja... comprar el vehículo... a sus necesi...
Ref. Avisos Econ...
PRESEN...

Anun... en...
PRESE... 6...
agenci... en tod... Repúb...

RECOMP...
Por una pequeñísima inver... económicos de PRESE...
Ud. tiene la seguridad d... excelente nego...

le Recordamos que ahora es más fácil anunciar en los...
AVISOS ECONOMICOS
...y mucho más rentable ¡Por supuesto!

Acérquese a cualquiera de nuestras Agencias de Barrio para ordenar su aviso:

ZONA CENTRAL
Lib. "Las Mil y Una Hojas"
c. Bolivar 624
Teléfono 354987
Centro de Fotocopias
Calle Yanacocha Nº 441
Edif. Arco Iris Local 6

IRPAVI
M. Market "Los Sauces"
Av. J.P. Sánchez 6975
Teléfono 796043
Almacen "Irpavi"
Av. Centeno Anaya
Teléfono 790086
Micromarket "Piks"
Juan Pablo Sánchez 6547
Teléfono 794081

OBRAJES
Centro S. Bolivar L. 2
Av. Hernando Siles
Teléfono 783704
Club de Video
Edif. "Reina Esther"
Calle 12 de Obrajes
Tel. 783354

SAN MIGUEL
Libreria "Aries"
Av. Mcal. Montenegro
Edif. Promotora P.B.
Teléfono 796374
Almacen Regalos Minie
Centro Comercial S. Miguel
Teléfono 791037
Electrónica "Siles"
Centro de Moda Loc. 27
Av. Periférica 300
Teléfono 793329 int. 122

BUENOS AIRES
Video Club "Cosmo"
Av. Buenos Aires 1717
Teléfono 379552

COTA COTA
Almacen Estefania
Av. Juan Muñoz Reyes 99...
Teléfono 793474

CALACOTO
Calle 25 de Calacoto
Gabino Villanueva 100
Teléfono 793401
"JG Producciones"
Calle 23 de Calacoto
Entrada de Achumani 767...

LOS PINOS
Libreria Bazar TAURO
Av. José Aguirre Achá
Centro Comercial Los Pino...
Teléfono 793352

SOPOCACHI
Almacen "Calachapi"
Calle Aspiazu
Teléfono 350062

ACHUMANI
Almacen Mdo. Victoria
Av. Julio Méndez c. 4
Teléfono 796578
Micromarket "Fagus"
Av. Strongest Esq. c 31
Teléfono 796033

TEMBLADERANI
Micromarket Valentina
c. Alberto Ostria G. 1372

EL ALTO
Plan 194 12 Rio Seco
Calle 10 Nº 10111
Teléfono 850232

ochabamba

n diversos actos ebran el Día del estro

CHABAMBA, 5 (PRESENCIA).- versos actos se celebra en este el Día del Maestro en conme- ón al LXXXII aniversario de la ión de la Escuela Nacional de os "Mariscal José Antonio de

onvocatoria del Consejo y la ón Departamental de Educa- bana se cumplió hoy una cere- al pie del monumento al Maes- cado en la avenida Ballivián. n se llevó a cabo un acto de ión de parte de la Asociación amental de Colegios Particula- DECOP). Finalmente, fue pose- o Gualberto Tapia, secretario o de la Federación Departa- de Trabajadores en Educación

a mañana (hoy), está prevista la n de Víctor Cáceres, secretario o de la Federación Departa- de Trabajadores en Educación . En la oportunidad se rendirá naje a los educadores ambinos.

e miércoles, autoridades de- entales y locales, educativas, os y delegaciones de estudian- concentraron al pie del monu- al Maestro para rendirle home- s oradores destacaron el papel ocentes y su rol protagónico en nacional.

su parte, ANDECOP distinguió sores con 25, 15 y 10 años de dad al servicio de la niñez y la d. Germán Rico Vera, presi- le la Asociación, se refirió a la al homenaje. En la mayoría de blecimientos educativos se rea- horas cívicas y actos de recono- o a los docentes. Se informó labores educativas -tal como se mbra- serán suspendidas el día ana.

Más de 40.000 "informales" ocupan las calles y avenidas

COCHABAMBA, 5 (PRESENCIA).- Más de 40.000 personas dedicadas a la actividad "informal" ocupan centros de consumo, calles y avenidas de esta ciudad. La informalidad es apoyada por el propio Gobierno Municipal, según la Cámara Departamental de Comercio.

De acuerdo a datos oficiales, los comerciantes legalmente establecidos no superan el número de 8.000 por lo que la cantidad de ambulantes es cinco veces superior.

El gerente general de la Cámara, Eduardo Reyes Bellot, a tiempo de proporcionar la información, dijo que los denominados informales no tributan y, por lo tanto, no se benefician el país ni la región ya que no reciben ingresos que van al Tesoro General de la Nación para su distribución a la Universidad Mayor de San Simón (UMSS) y la Corporación Regional de Desarrollo de Cochabamba (CORDECO). "La Alcaldía no tiene problema porque cobra sentaje", aclaró.

Explicó que la existencia de vendedores callejeros "no es un problema de facil solución", sin embargo, es necesario enfrentarlo de la mejor manera para evitar su crecimiento desmedido y, por otra parte, daños al Estado y a sectores como el comercio legal.

Manifestó su preocupación porque, diariamente, las calles céntricas de esta ciudad se convierten en "un verdadero mercado" ya que los comerciantes callejeros ocupan las aceras y hasta los espacios destinados al tránsito de vehículos.

Una ciudadana para tener un comercio tiene que cumplir una infinidad de requisitos que lo habiliten para funcionar legalmente; un informal, lo único que requiere es salir a la calle y asentarse donde más le convenga, sin ningún problema, sostuvo.

Afirmó que esto trae una serie de consecuencias que repercuten en la economia nacional que ya se encuentra "estancada" y sin posibilidad alguna de reactivarse por la falta de medidas concretas que pasen del discurso a la acción.

Misión del gobierno Vasco evalúa proyectos que respalda

COCHABAMBA, 5 (PRESENCIA).- Una misión del gobierno Vasco inició hoy una visita de dos días en los que recibirá información sobre la ejecución de los proyectos que apoya financieramente, especialmente, del denominado PROANDES.

Josu Legarreta y José Antonio Osava, director y asesor del Programa de Desarrollo del Gobierno Vasco, respectivamente, participaron esta mañana en reuniones informativas en las que se interiorizaron de la realidad departamental en general y en los campos de educación, salud, desarrollo regional, actividades agropecuarias y acciones para favorecer a los niños en particular.

Legarreta, en declaraciones a la prensa, dijo que el respaldo de proyectos en el país asciende a $us. 1.000.000 de los $us. 10.000.000 destinados a la cooperación internacional. "El pais Vasco es muy pequeño y 10 millones es una suma cuantiosa", sostuvo.

Explicó que durante la visita se pretende observar lo que se ha hecho con la ayuda otorgada por su gobierno, así como hablar con autoridades y representantes de organismos internacionales y agrupaciones humanitarias sobre lo que puede hacerse en el futuro.

Los visitantes tienen previsto viajar a Pajchapata para visitar el proyecto Jesús María; a la provincia Bilbao, para conocer los proyectos ASED PRODER y entrevistarse con los responsables de la Misión Claretiana; además de tener una reunión con campesinos del norte de Potosí.

Finalmente, se interiorizarán de las actividades de un proyecto de infantil a cargo de la Junta de Solidaridad y Asistencia Social.

El interés mayor de la misión, sin embargo, es el proyecto PROANDES que se implementa en una micro región compuesta por cinco provincias en las que se registran los índices más altos de pobreza y necesidad del país. Se trata de las provincias Bilbao, Ibañez y Charcas del departamento de Potosí y Mizque y Arce del departamento de Cochabamba.

ACULTAD LATINOAMERICANA DE CIENCIAS SOCIALES

FLACSO-PROGRAMA BOLIVIA
Y
UNIVERSIDAD ANDINA "SIMON BOLIVAR"
(UA "SB")

UNCIAN EL INICIO DEL SEGUNDO CURSO DE PLANIFICACION, RMULACION Y EVALUACION DE PROYECTOS SOCIALES DEL 10 AI DE JUNIO DE 1991.
S INSCRIPCIONES ESTAN ABIERTAS EN LA SEDE DE FLASCO STA EL VIERNES 7 DE JUNIO:
IGURACION: LUNES 10 DE JUNIO -HORAS 17:00 AUDITORIO DE NIVERSIDAD ANDINA.

SCO _ PROGRAMA BOLIVIA
Jacinto Benavente Nº 2190
Fernando Guachalla)
fono 368391-320586
lla 9914
az-Bolivia

Beni

Trabajadores del LAB

Privatización anulará servicio aéreo a poblaciones del oriente

TRINIDAD, 5 (PRESENCIA) La Federación de Trabajadores de Lloyd Aéreo Boliviano afirmó en Trinidad que la privatización de esa empresa, como postula el gobierno central, eliminará el transporte aéreo comercial a las poblaciones del oriente. Según los dirigentes sindicales, la política gubernamental debe ser analizada también por los comités cívicos de estas regiones, en defensa de la integración y soberania nacional.

En visita a Trinidad, varios dirigentes del LAB explicaron que la privatización "presenta lisa y llanamente la venta de la empresa, con consecuencias muy graves para el Beni y las ciudades alejadas, que tienen servicio del Lloyd".

El secretario general de la federación del LAB, José Gutiérrez, aseveró que "el gobierno quiere vender lo que no le pertenece, por lo que los trabajadores planteamos defender el carácter de empresa nacional y de integración", que realiza actualmente. Dijo que el Lloyd, antes de interés económico, hace servicios de integración nacional, especialmente a las poblaciones del oriente que no tienen vnculación caminera suficiente ni adecuada.

El asesor de los trabajadores del LAB, Franz Barrios, explicó que la intención gubernamental es reflejo de la exigencia del banco Mundial, como condición para el tercer programa de ajuste estructural, de apoyo financiero a la economia boliviana. Dijo que, ante esa situación, los trabajadores proponen un debate y proyecto para el futuro del LAB, como se planteo esta tarde al comité cívico local, en reunión especial.

Los dirigentes, entre ellos, el comandante Jorge Peñarrieta, insistieron en que la actual condición deficitaria del servicio aéro del LAB a las rutas domésticas no tendrá atractivo para la empresa privada extranjera que quiera invertir en Bolivia.

Y lo que es peor, será nefasto porque no será una empresa nacional sino una transnacional la que invierta, con grave riesgo para la soberania nacional, que definirá la política a seguir. Dejando de lado el carácter integrador que actualmente cumple el LAB", sostuvo Fernando Fuentes, del sindicato LAB-Cochabamba.

Alcalde retiró memorandums de despido de empleados

TRINIDAD, 5 (PRESENCIA).- El alcalde Enrique Banzer Bello se comprometió a reincorporar a dos empleados municipales, aunque se aclararon las circunstancias que obligaron a la intención de retiro.

Por la exigencia sindical de dejar sin efecto la medida, el alcalde se reunió con los dirigentes y acordaron efectuar un sumario informativo, en un caso, y llamar la atención solamente, en el otro.

El sindicato había denunciado que la destitución fue originada porque los funcionarios -militantes de UCS- no votaron a favor de la fórmula estudiantil "UCESISTA" en la Universidad, donde también estudian.

Hoy quedó aclarado que las razones fueron otras y se normalizó la actividad en la comuna.

UMOPAR descubrió red de traficantes de precursores

TRINIDAD, 5 (PRESENCIA).- La Unidad Móvil para el Patrullaje del Area Rural (UMOPAR) descubrió una red de traficantes de precursores químicos, deteniendo a tres personas, en una operación realizada el lunes y martes pasados.

Según informe oficial, la operación se inició el lunes en la noche, cuando se arrestó a Juan Salvatierra Aguilera, que conducía una camioneta con 314 kilogramos de ácido sulfúrico. La movilidad fue interceptada a la salida de la ciudad, en la carretera al norte.

Posteriormente, en la misma carretera, a unos 80 kilómetros de Trinidad, los efectivos de UMOPAR arrestaron al piloto Carlos Casanovas Dorado, que aterrizó con su avioneta Cesna CP 1671 (azul), presumiblemente para recoger los precursores.

Horas antes, UMOPAR informó de la detención de Pedro Montero Camacho, probable propietario de la carga de quimicos. El arresto se produjo en un domicilio de la ciudad.

La avioneta y el vehículo incautados serán las pruebas que presente el fiscal adscrito, así como una muestra del ácido sulfúrico decomisado, para el procesamiento de los integrantes de la banda.

Según se indicó, los precursores tenian destino a Santa Ana de Yacuma, donde un intermediario se ocuparia de entregarlos a los fabricantes de droga.

Santa Ana

Policía murió al interponerse a avión

TRINIDAD, 5 (PRESENCIA) Un subteniente de Policía falleció hoy al ser alcanzado por una de las hélices de una nave del LAB, cuando intentó interrumpir la operación de despegue, en la pista de Santa Ana de Yacuma.

Según reporte de "Radio Santa Ana", el accidente se produjo por la imprudencia del Sbtte. Jaime Willy Vargas Manzaneda (46), que ingresó corriendo a la pista, para interponerse a la nave Fokker CP-2013, del que era pasajero.

Según el informe de las autoridades de AASANA y del LAB en la capital movima, el policía era pasajero desde Guayaramerin, pero, en la escala de Santa Ana se fue a la ciudad. Como se demoró, y el avión ya estaba por carretear, ingresó abruptamente a la pista siendo alcanzado por la hélice.

Vargas estaba acompañado de su esposa Nidia y su hija de 11 años, quienes fueron trasladadas, con otros pasajeros, directamente a La Paz, esta misma tarde. El transporte se realizó en otra aeronave del LAB, pues la CP-2013 quedó averiada.

Para levantar diligencias policiales

DEA debe presentar a agente que amenazó a ciudadanos

TRINIDAD, 5 (PRESENCIA).- La Agencia Antidrogas de Estados Unidos (DEA) fue emplazada por la Policía Nacional a presentar este jueves al agente acusado de amenazar a dos ciudadanos bolivianos. El requerimiento es parte de las diligencias policiales exigidas por la Fiscalía del distrito, para esclarecer el asunto.

Bajo advertencia de detención, si la DEA insiste en oponerse, el jefe interino de la sección criminalística, My. Eduardo Zuleta, dijo hoy que la solicitud de presentación "no está impedida por el rango diplomático" que tienen los asesores de la Unidad Móvil para el Patrullaje del Area Rural (UMOPAR).

El policía afirmó que "si no se presenta en el plazo señalado, de 24 horas, será capturado" por desobedecer a las autoridades nacionales. Sin embargo, Zuleta aclaró que el responsable del grupo de agentes de la DEA en Trinidad, de apellido Gonzales, no se niega a las atribuciones de las autoridades bolivianas, aunque dicen que todo debe tramitarse a través de su embajada en La Paz.

El requerimiento policial está dirigido a obtener una declaración indagatoria del funcionario que apuntó con un arma a los esposos Pedro Añez y Marta Morant, el pasado viernes 31. Los denunciantes hicieron su declaración formal el martes y, en ella, ratificaron que el norteamericano tenia un revólver "no un walky-talky" de comunicación, como responden los de la DEA.

La señora Morant, al conocer un comunicado de la embajada de Estados Unidos en La Paz, calificó su contenido como una versión que tergiversa la denuncia. Dijo que involucrar un caso médico, en el hotel donde se alojan los agentes, y el presunto seguimiento al vehículo de la DEA "es ridículo y trata de desvirtuar nuestra acusación".

Mientras tanto, otras personas han comprometido su declaración en favor de los Añez Morant para certificar que los actos de abuso y prepotencia de los asesores norteamericanos son frecuentes, contra ciudadanos bolivianos.

La Paz Hotel y Crillón

COMUNICA, a las personas e instituciones que tengan cuentas pendientes con los hoteles, que habiendo sido estos adjudicados judicialmente al Banco del Estado, pasen a cancelarlas, ya que a partir de la fecha se procederá a la cobranza coactiva y publicación de listas.

La Paz, 3 de junio de 1991

DEPARTAMENTO DE CREDITOS

OTEL

COOPERATIVA
DE TELEFONOS
AUTOMATICOS LA PAZ

COMUNICADO

A LOS SUSCRIPTORES DE LINEAS CON DISCADO DIRECTO INTERNACIONAL (D.D.I.)

Habiéndose verificado altos índices de morosidad en las suscripciones de contratos de líneas con Discado Directo Internacional, comunicamos a los socios y/o usuarios con saldos pendientes por amortizaciones que deberán normalizar las cuotas mensuales hasta el día viernes 28 del mes en curso, fecha a partir de la cual se actualizarán los importes y se suspenderá el servicio telefónico.

Agradecemos su comprensión

PARTAMENTO DE
LACIONES PUBLICAS

GERENCIA COMERCIAL

Guía Profesional

UROLOGOS

RECIEN NACIDOS - NIÑOS - ADOLESCENTES
Dr. Jorge H. Rios Aramayo
PEDIATRA NEONATOLOGO
Atiende de Lunes a Sábado
de 11 a 13 y de 16 a 19 horas
RECIEN NACIDOS: Recepción en el parto - vacunas
NIÑOS: Atención niño sano - problemas clínicos en general - falta de peso y/o estatura - Desnutrición - falta de apetito - problemas crónicos de: Bronquios, Amígdalas, Nariz, tratamiento en base a vacunas.
ADOLESCENTES: (Hasta 18 años) Orientación al adolescente y los padres - problemas de crecimiento y desarrollo físico y psíquico.
POLICONSULTORIO ALAMEDA (EL PRADO) Edif. Alameda Planta Baja Consultorio 366657 - 322248 Domicilio 368464
URGENCIAS BUSCAPERSONAS 387 854

Centro Médico de Especialidades "LA PAZ"
Av. 6 de Agosto Nº 2380 Teléfono 343261
Busca Móvil: 321636 - 320844 - 390222 - 3-4
- GINECOLOGIA - MASTOLOGIA : Dr Edçar Tapia Arroyo.
- MEDICINA INTERNA ENDOCRINOLOGIA: Dr. Erwin von Landwuest, Dra. Elizabeht Meteljam.
- PEDIATRIA Y NEONATOLOGIA: Dr. Alfredo Rodriguez Vargas, Dr. Omar Fernández S.
- NEUROLOGIA Y NEUROCIRUGIA: Dr. Edgar Arené Rada.
- TRAUMATOLOGIA Y ORTOPEDIA: Dr. Alberto Romero Cruz.
- CIRUGIA PLASTICA Y ESTETICA: Dr. Ricardo Ayala Rojas.
- ANATOMIA PATOLOGIA Y CITOPATOLOGIA: Dr Alfonso Padilla V.
- LABORATORIO CLINICO E INMUNOLOGICO: Dr. Jaime Quintanilla A.
- CIRUJANO UROLOGO: Dr. Hernán Navia Chinel
- GINECOLOGIA - OBSTETRICIA: Lucinda Nota Virhuez
(POLICONSULTORIO LA PAZ) - 6 DE AGOSTO

PEDIATRAS

Dr. Guillermo Suárez Tejada
MEDICO UROLOGO
Enfermedades y cirugía de riñones, vejiga próstata, etc. Venéreas. Problemas sexuales, Urología infantil.
CONSULTORIO: Edificio Cine Monje Campero, primer piso
Telf. 326703 - Domicilio Telf.: 785617
CONSULTAS 18 a 20 HORAS

LABORATORIOS

Dr. Rubén Tejada Andrade
Laboratorios de análisis clínico "Roux". Análisis de Sangre en general, bioquímica, orinas, heces, L.C.R. jugos gástricos y duodenal, pruebas de embarazo parasitológicos y bacteriológicos.
DIRECCION: Edif. Mariscal de Zepita Av. Mariscal Santa Cruz Nº. 861 Esq. Pasaje Peatonal Bloque "A" 2do. piso Of. 201 entre Plazas San Francisco y Pérez Velasco Telf.: Lab. 324528 Telf.: Dom. 321122 - Casilla 2665

Anuncie en
PRESENCIA
68 agencias en todo el país

Tarija

Demora en proyecto caminero provoca preocupación

TARIJA, 5 (PRESENCIA).- Causan profundo malestar en esta ciudad las informaciones en torno a las interferencias que sufre el proyecto caminero Bermejo-Desembo-que, pues cuando se esperaba conocer la adjudicación de las obras y su fecha de inicio, se informó que se haría un nuevo llamamiento a propuestas por los precios exageradamente altos.

Ahora, al desencanto que causó esa noticia, se suma otra que se la considera de caracteres preocupantes y es la referida a que el proyecto será reducido en 19 kilómetros cuando en realidad es una mínima parte de la ruta que iba a ser asfaltada, utilizando los recursos que asigna el gobierno argentino emergente de las retenciones del 18 por ciento sobre el monto de las facturas del gas, con destino a la ejecución de proyectos de integración fronteriza.

Esta obra forma parte de la carretera Panamericana que debe unir Bermejo-Tarija Potosí, en una longitud de 600 kilómetros para permitir a la zona occidental del país vincularse con la República Argentina y por ende con los puertos del Océano Atlántico.

El tramo a asfaltarse será de aproximadamente 30 kilómetros que sumado al tramo Tarija-Padcaya, significará que la carretera anhelaba desde hace 50 años solamente tendrá 80 kilómetros asfaltados que apenas sobrepasa el 10 por ciento del proyecto total considerado de gran interés nacional e internacional.

Se espera aquí que los parlamentarios, las autoridades departamentales y las instituciones cívicas interpongan sus gestiones con la finalidad de conseguir la concreción del proyecto vial más antiguo del país que, desde el inicio de la década del 40 cuenta con tratados internacionales para su ejecución que se encuentran pendiente por medio siglo.

Científico de URSS visitó Tarija

TARIJA, 5 (PRESENCIA).- Andrei Motchek del Instituto de Morfología Evolutiva y Ecología Animal de la Academia de Ciencias de la Unión Soviética, visitó Tarija con el propósito de considerar, con las instituciones locales, nuevos campos de cooperación científica. El Dr. Motchek vino dentro del marco del convenio que mantienen las academias de ciencias de Bolivia y de la URSS en el campo de la astronomía y ante la posibilidad de ampliar este convenio al campo de la biología.

Dentro de sus actividades, el nombrado científico acompañado del Ing. Rodolfo Zalles del observatorio astronómico, se reunió con las autoridades universitarias y de la Corporación Regional de Desarrollo de Tarija, para considerar las posibilidades de iniciar conjuntamente estudios e investigaciones de la ecología animal en este departamento. El doctor Motchek retornó a Moscú portando la aceptación de las autoridades tarijeñas para participar y cooperar en estas actividades científicas que se considera serán de significativa importancia para la región.

Sobre contrabando de azúcar

Gerente de IAB deslinda responsabilidad

TARIJA, 5 (PRESENCIA).- René Arzabe, gerente de Industrias Agrícolas de Bermejo (IAB), deslinda responabilidades en torno al bullado caso de denuncia de contrabando de azúcar formulado por las autoridades e instituciones de Villazón.

Arzabe dijo que Arazucar, ente formado por los productores de caña del triángulo Sud y IAB, vendió a la empresa CEIBO el azúcar a un precio de 14.03 dólares por quintal y no de 8 dólares como afirmaron los denunciantes; en consecuencia en el entredicho entre Ceibo, las autoridades fronterizas y la aduana no tienen participación alguna ni los industriales y el sector cañero de Bermejo.

Bermejo licitó la exportación de sus excedentes de la zafra del año pasado que llegaban a 8.000 toneladas, habiéndose adjudicado Ceibo la adquisición de este total de azúcar retirandolos de los ingenios.

Hasta el presente, 3.150 quintales, de los cuales 2.000 fueron retenidos en Villazón bajo la denuncia de contrabando, habiéndose argüido que el producto, en lugar de ser llevado a Chile en condiciones ventajosas, estaba siendo trasladado a los mercados de La Paz y Oruro.

El gerente de IAB afirmó que la actitud asumida por los denunciantes causa perjuicio a la industria de Tarija por cuanto se interfirió una exportación y que se corre el riesgo de que las 4.850 toneladas que aún no han sido retiradas, no pueden ser oportunamente comercializadas, lo que afectaría, en su opinión, en forma sensible a la región.

Aquí las instituciones esperan conocer los resultados definitivos de la situación planteada a la cual se le atribuye, en alguna medida, un trasfondo político.

Potosí

Cooperativistas solicitan nuevas áreas de trabajo

Comisión de COMIBOL y FENCOMIN constataron el sistema manual y rudimentario en el que trabajan.

SIGLO XX, 5 (PRESENCIA).- Autoridades de COMIBOL y representantes de FENCOMIN realizaron un recorrido y un reconocimiento por los lugares y áreas que actualmente trabajan los cooperativistas mineros, para analizar nuevas áreas de trabajo. Desde agosto del año pasado se viene insistiendo con la dotación de nuevas áreas de trabajo, pero, ahora que se encuentran en este distrito las autoridades de COMIBOL y FENCOMIN se hará realidad la dotación de nuevas áreas de trabajo.

En el recorrido que cumplieron los que llegaron para hacer una evaluación se pudo comprobar la realidad del trabajo que cumplen los cooperativistas mineros quedando impresionados por el sistema de trabajo que se emplea, manual y rudimentario casi en su generalidad y en la miseria que se encuentran algunos socios en lo que se refiere a la producción de estaño.

Las cooperativas que serán beneficiadas con nuevas áreas de trabajo son la Cooperativa Minera Virgen de Copacabana, Carmen Ltda, 23 de marzo y las palliris de la Cooperativa 20 de Octubre , los mismos que recibirán un informe de todo lo observado por los comisionados.

Hoy serán posesionados dirigentes del magisterio

POTOSI, 5 (PRESENCIA).- Los nuevos dirigentes de la Federación de Maestros Urbanos de Potosí, serán posesionados este jueves 6 de junio en que se conmemora el Día del Maestro Boliviano.

La nueva directiva de los trabajadores de educación urbana de Potosí, está encabezada por el Prof. Héctor Hinojosa quien anteriormente ya cumplió similares funciones de secretario ejecutivo general de los docentes potosinos.

Con este motivo se ha previsto la realización de un acto en el Teatro IV Centenario con la presencia de autoridades, representaciones locales y de instituciones, docentes e invitados especiales.

Asimismo y como ya es norma en este rubro, en el mismo acto se procederá a la condecoración a los docentes urbanos que este año cumplen sus Bodas de Plata , 25 años de labor ininterrumpida al servicio de la educación.

Se ha indicado que en esta oportunidad, también serán condecorados algunos docentes que tienen 50 años dentro el servicio de la educación.

Probable adelanto de la vacación de invierno

POTOSI, 5 (PRESENCIA).- Al haber arreciado el frío en los últimos días en la Villa Imperial, se viene estudiando la posibilidad de adelantar la vacación escolar de invierno, prevista inicialmente para fines de este mes y los primeros días de julio. De acuerdo a informes del departamento de epidemiología de Unidad Sanitaria, últimamente se han presentado muchos casos de resfríos y gripes que son propios de la época en la población escolar potosina.

El Dr. David Choquetiella, de epidemiología dijo que "este aspecto será informado a las autoridades eductivas, para en última instancia, sean ellas las que determinen si se adelanta o no la vacación invernal en Potosí".

Por su parte, la directora departamental de Educación Urbana, Prof. Noemí Barrientos de Soux dijo que "de momento no existe justificativo alguno para adelantar la vacación de invierno y que este hecho está sujeto a la salud de la población escolar y asimismo a disposiciones superiores del Ministerio de Educación".

Uncía

Recordaron de masacre

UNCIA, 4 (PRES ciudadanos de Uncía años de la masacre r do un 4 de junio de

Cuando los mine ces pedían atención dades primordiales, cruelmente ase masacrados, este h asimismo como el n sindicalismo minero las luchas futuras q enfrentar el movim minero en el país.

La masacre suce el gobierno se encont Saavedra. Se cree fue nó la masacre que plaza Alonzo de Ibañ

Llallagua

Hoy se realiz homenaje al

LLALLAGUA, 5 (P En esta ciudad se re de homenaje al Día d

Entre las activid cumplirán están un a cimiento a los maest tan sus servicios a l niñez estudiosa del pa 25 años.

Para este hec nominado a los maest homenajeados y rec su servicio a la edu acto estará a cargo de maestros de esta ciu

Los estudiantes establecimientos tam marán al festejo y ho maestros que están ellos en las aulas.

Inaugurarán líneas de tra

POTOSI, 5 (PRESE petencia" de los diferentes porte público está incidie tamiento de los pasajes en servicio de locomoción es

Es así que se tiene pre ración de un servicio "de t tendrán el recorrido perm Plaza 25 de mayo del ce Imperial y el edificio de Ciudad Satélite.

El pasaje en este nu taxis ha sido establecido en cual representa un evider

La línea comprendida de Mayo y la Ciudad Satélit da como una de las princi la excesiva demanda.

Por otra parte, el servic ha rebajado el pasaje de 4 centavos y cuando se trat nas se cancela 50 centavo por pasajero.

PROYECTO VILLAMONTES SACHAPERA
Invitación Pública Nº 02/91
Transporte de Acidos
(Ampliación de plazo)

El Proyecto Villamontes-Sachapera (PROVISA) invita a las Empresas Constructoras o Firmas Especializadas a presentar propuestas para transporte de ácidos en el área del Módulo Inicial, los interesados podrán recoger los respectivos pliegos de especificaciones, demás datos técnicos en sus oficinas de la ciudad de Tarija, calle O'Connor Nº 556 o en Villamontes Campamento Central Barrio Ferroviario.
Las propuestas deberán presentarse en las Oficinas Indicadas, hasta el día lunes 10 de junio de 1991 a horas 18:00

Villamontes, mayo de 1991
RELACIONES PUBLICAS DE PROVISA

CORPORACION MINERA DE BOLIVIA
EMPRESA MINERA SUBSIDIARIA ORURO

INVITACION PUBLICA Nº 015/91

Se invita a las empresas, firmas comerciales y/o personas naturales y jurídicas legalmente establecidas en el país a presentar sus ofertas para la provisión de los siguientes requerimientos formulados por el Centro Minero Huanuni, dependiente de Empresa Minera Subsidiaria Oruro.

a) PEDIDO 04.2.7971 — REPUESTOS PARA CHANCADORA SYMONS CRUSHER SHORT HEAD Y STANDARD de 4' y 4.1/4'
Item 1. 1 pza. MANTLE de 4' Standard
Item 2. 1 pza. MANTLE DE 4. 1/4' Short Head

b) PEDIDO 004.2.7972 — REPUESTOS PARA CHANCADORA SYMONS CONE STANDARD 4' FT SERIAL 4133
Item 1. 1 pza. BOWL Liner
Item 2. 1 pza MANTLE

c) PEDIDO 04.2.7973 — REPUESTOS PARA CHANCADORA SYMONS CRUSHERS SHORT HEAD 4.1/4' FT SERIAL 42417
Item 1. 1 pza. MANTLE
Item 2. 1 pza. BOWL Liner

d) PEDIDO ALM-587/91 — Item 1. 200 pzas PIEDRA ESMERIL tipo copa de 5 x 2 1/2" x 1 1/4" IN. (WHELL Grinding cup Straght)

) PEDIDO 04.2.7967 — Item 1. 1 pza BALANZA Automática (SISTEMA MONITOR WEIGHFLON KISTLER - MORSE)

) PEDIDO 04.2.7970 — Item 1. 6.000 PCD MADERA LAU REL de 2" x 12" X 17'.

) PEDIDO 04.2.7069 — Item 1. 6.000 PCD MADERA Ochoó de 2" x 12" x 15'

as ofertas deberán ser presentadas hasta el día sábado 15 de junio de 991 a horas 12.00 m., procediéndose a la apertura de las mismas, el ía lunes 17 de junio de 1991.
as cotizaciones serán recibidas en la Dirección de Adquisiciones de MSO,
alles Junín y Camacho, Oruro - Bolivia)

Oruro, junio de 1991
DIRECCION DE ADQUISICIONES EMSO

GRATIFICACION

OFRECEMOS SUS. 2.000.- (DOS MIL 00/100 DOLARES AMERICANOS) COMO GRATIFICACION A QUIEN PROPORCIONE DATOS SOBRE LA VAGONETA MARCA TOYOTA LAND CRUISER, 90 QUE FUE ROBADA DE LA Av. ARCE EL DIA 2 DEL PRESENTE MES EN HORAS DE LA MADRUGADA. DICHO VEHICULO TIENE LAS SIGUIENTES CARACTERISTICAS:

COLOR : NEGRO
PLACA : LUZ-707
MOTOR : No. 3F0218624
CHASIS : No. FJ62905857
VIDRIOS : OSCUROS
CIL.INDRADA : 4.000 c.c.

REFERENCIAS : A LOS TELEFONOS 365718 - 379438 - 782222
SE GARANTIZA ABSOLUTA RESERVA

LA PAZ, JUNIO 3 DE 1991

PROYECTO VILLAMONTES SACHAPERA
Invitación Publica Nº 03/91
Construcción de Terraplenes
(Ampliación de plazo).

El Proyecto Villamontes Sachapera (PROVISA), invita a las Empresas Constructoras o Firmas Especializadas a presentar propuestas para la Construcción de Terraplenes en el área del riego del Módulo I.
Los interesados podrán recoger los respectivos pliegos de especificaciones, demás datos técnicos en sus oficinas de la ciudad de Tarija, Calle O'Connor Nº 556 ó en Villamontes Campamento Central Barrio Ferroviario.
Las propuestas deberán presentarse en las oficinas indicadas, hasta el día lunes 10 de junio de 1991 a horas 18:00.

Villamontes, mayo de 1991
RELACIONES PUBLICAS DE PROVISA

PROYECTO VILLAMONTES SACHA
Invitación Publica Nº 01/91
Transporte de Materiales
(Ampliación de plazo).

El Proyecto Villamontes Sachapera (PROVIS ta a las Empresas Constructoras o Firmas Es lizadas a presentar propuesta para Transpo Materiales en el área del decantador-del Mód Los interesados podrán recoger los respectivo gos de especificaciones, demás datos técnic sus oficinas de la ciudad de Tarija, Calle O'C Nº 556 ó en Villamontes Campamento Centr rrio Ferroviario.

Las propuestas deberán presentarse en las of indicadas, hasta el día lunes 10 de junio de 1 horas 18:00.

Villamontes, mayo de 1991
RELACIONES PUBLICAS DE PROVISA

MINISTERIO DE TRANSPORTES, COMUNICACIONES Y AERONAUTICA CIVIL
DIRECCION GENERAL DE TELECOMUNICACIONES
INVITACION PUBLICA 004/91
SEGUNDA CONVOCATORIA

La Dirección General de Telecomunicaciones, invita a las Empresas importadoras de vehículos, legalmente establecidas en el país , para la provisión de dos unidades de vehículos de doble tracción.
El Pliego de Especificaciones podrá ser retirado de la Oficina del Departamento Legal de la Dirección General de Telecomunicaciones, ubicada en el Palacio de Comunicaciones , 14º Piso, Av. Mcal. Santa Cruz s/n, a partir del día martes 4 de junio del año en curso, previo pago de Bs. 50.- (CINCUENTA 00/100 BOLIVIANOS).
Las propuestas deberán ser presentadas en sobre cerrado y lacrado en las mismas oficinas, hasta hs. 17:00 del día 24 de junio de 1991.

La Paz, junio de 1991
RELACIONES PUBLICAS

INVITACION PUBLICA Nº 17/Z-91
I.A.B.

INDUSTRIAS AGRICOLAS DE BERME
EMPRESA DE LA CORPORACION R
GIONAL DE DESARROLLO DE TARI
(CODETAR)

INVITA A LOS INTERESADOS A PRESENTAR OFERTAS PRACTICAR:

AUDITORIA EXTERNA - I.A.B. - 1991

LAS ESPECIFICACIONES TECNICAS PODRAN ADQUIR PREVIO PAGO DE Bs.50,00 (CINCUENTA 00/100) BOL NOS), EN LAS OFICINAS DE "I.A.B." EN:

BERMEJO :OFICINA CENTRAL "I.A.B." (ZONA ARROZA
TARIJA :OFICINA REGIONAL "I.A.B.", CALLE COLO ESQUINA DOMINGO PAZ, TELF.: 22059
LA PAZ :OFICINA REGIONAL "EDIFICIO SAENZ", A CAMACHO Nº 1377 CASI ESQUINA LOAYZA MER PISO OFICINA Nº 1.

LAS OFERTAS DEBEN CEÑIRSE A LAS NORMAS DEL AN 3 DEL D.S. Nº 21660, Y SERAN RECIBIDAS EN ASES LEGAL DE I.A.B. EN BERMEJO EN SOBRE CERRADO, IDENTIFICACION DEL PROPONENTE HASTA hs. 12:00 DIA 25 DE JUNIO DE 1991 Y SE APERTURARAN EN LA HORAS SUBSIGUIENTES.

BERMEJO, MAYO DE 1991

huquisaca

ah Quiroga Santa Cruz:

ue espantoso ver a arcelo Quiroga Santa Cruz nvertido en cenizas"

CRE, 5 (PRESENCIA).- Las circunstancias que rodearon el asesinato mer Secretario del Partido Socialista, Marcelo Quiroga Santa Cruz, e el golpe de estado del 17 de julio de 1.980, fueron emotivamente as hoy por su hermana, Norah Quiroga Santa Cruz, en la segunda cia del juicio de responsabilidad contra el ex dictador, Luis García Meza . reinstalado en la víspera por la Sala Plena de la Corte Suprema.

e espantoso ver convertido en cenizas a Marcelo, un ser querido para nosotros", según narró a los jueces la hermana del asesinado dirigente , evocando la entrega del paquete que contenía sus restos, por parte del andro Mestre, a quien el gobierno había encomendado el penoso o.

nto a las cenizas, la señora Norah Quiroga Santa Cruz recibió el reloj y de matrimonio de su hermano, pudiendo reconocer esta última encia que lleva una conocida inscripción de su esposa. Los recuerdos res de aquellos días de sobresalto y dolor volvieron a la memoria de la de cargo presentada por la parte civil.

cenizas fueron custodiadas por su suegro, Manuel Bueno Toro, hasta septiembre, fecha en la que fueron trasladadas a Cochabamba, a la casa hermano Alfonso. En la tierra que lo vio nacer, junto a la higuera, en de arbustos de helechos, fueron, finalmente, enterrados los últimos del primer Secretario del Partido Socialista, Marcelo Quiroga Santa

testigo de cargo en el juicio de responsabilidad dijo a los magistrados que te un mes indagó sobre la suerte de su hermano, pidiendo la mediación dre de Luis Arce Gómez, ex ministro del Interior del régimen de facto. lo se reinstaló el sistema democrático, durante la presidencia de Hernán uazo, la señora Santa Cruz acudió al Ministerio del Interior a reconocer ografías del cadáver de su hermano, primero aparecidas en la revista na "Stern" y luego en el periódico "Hoy" de La Paz.

mbién conoció por la versión de una testigo del asalto a la Central Obrera una que Marcelo Quiroga Santa Cruz fue sacado vivo de la sede sindical, és del medio día del trágico 17 de julio. "Lo ayudaban a caminar, aunque nente, según la versión contada hoy por la hermana del desaparecido te socialista".

acuerdo a la explicación de los agentes de la DIN, que en la víspera recieron al Tribunal de Justicia como testigos de cargo, Quiroga Santa ue víctimado entre las 2 y 3 de la mañana del 18 de julio de 1980, dose encontrado su cadáver, junto al del dirigente Carlos Flores gal, en el Valle de la Luna, cerca de Achocalla, en las afueras de la sede ierno.

ESENTACION DE FOTOGRAFIAS

n más elocuencia que todos los testigos juntos que pasaron por el salón diencias de la Corte Suprema de Justicia, tres fotografías del cadáver te de Marcelo Quiroga Santa Cruz, fueron presentadas hoy ante los trados, a través del informe pericial del médico forense, Rolando Costa , presentado por la parte civil en el juicio de responsabilidad contra el ex or, Luis García Meza Tejada.

yectadas sobre una pantalla gigante, las fotografías evidenciaron la en la que fue ultimado el primer Secretario del Partido Socialista, luego herido en el asalto a la COB.

n un rictus doloroso, que no es precisamente de muerto, porque las afías parecen haber sido tomadas antes del deceso, el rostro algo grentado y deformado, visiblemente torturado, impresionó a los asisten a audiencia de los debates. Aparece con los cabellos desgreñados, con derecho hinchado y con un orificio [de bala], debajo del lóbulo derecho reja. Aún así, es fácil reconocer en aquel rostro demacrado al dirigente ista asesinado por paramilitares que intervinieron en el golpe de García Tejada.

informe del perito médico legal, Rolando Costa Arduz, que se desempeña catedrático de Medicina Legal en la Universidad Mayor de San Andrés Paz, fue extenso y meticuloso. Sus constataciones y presunciones, en a las tres fotografías presentadas por la acusación, tienen el valor de una mación conjetural, previno a los magistrados de la Corte Suprema.

e acuerdo a ese peritaje médico, se presume que Quiroga Santa Cruz *como* consecuencia de una hemorragia interna producida por múltiples es cráneo faciales.

Oruro

Renta Interna no cubrió el cupo asignado para mayo

ORURO, 5 (PRESENCIA).- Las recaudaciones del mes de mayo en la Administración Distrital de la Renta, no alcanzaron a cubrir el cupo previsto de 5.4 millones de bolivianos. La falta del pago de impuestos sobre inmuebles y vehículos generó un déficit de más de 900.000 bolivianos.

El Administrador de la Renta, Roberto Medrano señaló que el cupo asignado para mayo, con relación al año 1990 fue incrementado en un 60%, situación que también influye en la baja recaudación que alcanzó a 4.556.038 bolivianos de los 5.488.027 estimados para mayo.

El déficit alcanza a Bs 931.988.00 y sería la primera vez que no se alcanza a cubrir el monto previsto por la Dirección General de la Renta, haciendo notar que los anteriores cupos establecidos fueron superados permanentemente, dijo el Administrador.

Aclaró que sólo el 40% de los propietarios de inmuebles efectuaron el pago de impuestos, en tanto que los propietarios de automotores cancelaron sus gravámenes en un 12%, situación que repercute notoriamente en la baja recaudación.

Citó que la Dirección General de la Renta decidió ampliar el plazo para el pago de impuestos de inmuebles hasta el 14 de junio, manteniéndose vigente la rebaja del 10 por ciento. En el caso de los automotores, no existe un plazo definitivo, acotó.

De acuerdo a una estadística conocida en la Renta Interna, propietarios de inmuebles de la periferie o zonas marginales son en su generalidad los que cancelaron sus impuestos y existe una mayoría del denominado casco viejo que reclama la rebaja del último gravamen aplicado.

En Oruro existen más de 12.000 automores registrados, pero cerca a 8.000 corresponden a placas del interior, lo que beneficia en gran manera a las alcaldías municipales del interior y las administraciones distritales de la renta, señala el informe de referencia.

Alemania entregó moderno equipo a través del convenio UTO-Berlín

ORURO, 5 (PRESENCIA).- La Carrera de Metalurgia de la Universidad Técnica de Oruro, recibió ayer una donación de la República Federal de Alemania, consistente en un equipo de rayos X. El donativo tiene un valor superior a $us 250.000 y permitirá realizar trabajos de laboratorio e investigación en el campo de la minería y metalurgia.

La entrega del equipo fue realizada por el embajador Hermann Saumweber, quien destacó la relación que mantiene su país con la Universidad Técnica de Oruro, a la cual en los últimos cinco años entregó 3.5 millones de dólares como aporte, dentro del programa UTO - Berlín.

El acto de entrega se realizó el día martes al mediodía en la Ciudad Universitaria, situada al sur de la ciudad, donde funciona la Carrera de Metalurgia. El decano de la Facultad Nacional de Ingeniería, Fidel Terrazas, al agradecer la entrega del equipo, afirmó que "a pesar de la crisis que afecta a la minería hay la conciencia y optimismo, porque a mediano plazo esta situación se revierta".

Dijo que esta perspectiva, permitirá a la FNI, contar con futuros ingenieros metalurgistas de alto nivel académico para buscar un nuevo futuro, porque más del 50 por ciento del departamento de Oruro precisa ser explorada con el fin de encontrar minerales que deben ser tratados, lo que permitirá mejorar el desarrollo de la minería.

El rector de la UTO, licenciado Alfredo Bellot, calificó como trascendental el aporte del gobierno de Alemania Federal a través del programa UTO-Berlín, porque permitirá mejorar la profesión con una práctica más efectiva, que repercutirá en una mayor productividad.

El embajador Hermann Saumweber señaló que el convenio UTO-Berlín trabaja en beneficio de la educación y formación del alumno universitario. Recordó que en Bolivia y cualquier otro país del mundo cuando no se cuenta con apoyo, no siempre se puede lograr una mejor formación universitaria.

Ello es posible cuando existe interés y decisión de las autoridades universitarias, por eso es importante para mí, conocer que a través de este equipo se pueda enseñar en mejor forma, agregó.

Afirmó que la Universidad de Oruro, por intermedio de este programa, UTO-Berlín, recibe la máxima cooperación que se puede dar a un pueblo esencialmente minero que está reflejada en su Universidad, donde sus autoridades catedráticos y estudiantes se esfuerzan por trabajar en favor del desarrollo del propio país.

Huanuni

Se cumplirán actos de integración de estudiantes

HUANUNI, 5 (PRESENCIA).- Las autoridades educativas del Centro Minero Huanuni, están intensificando el desarrollo de la segunda olimpiada de integración estudiantil. En la organización tienen responsabilidad primordial, los docentes, maestros y padres de familia del intermedio "Guido Villagómez", con la estrecha colaboración del director distrital Prof. Alejandro Zubieta.

En estas segundas olimpiadas estudiantiles participarán los estudiantes de todos los ciclos básicos, intermedio y medio, tanto de los planteles de COMIBOL como de fiscales.

La segunda olimpiada de integración estudiantil será inaugurada el 7 del presente mes en las instalaciones del coliseo cerrado de esta ciudad minera.

Los escolares podrán demostrar sus habilidades en fútbol, básquet, volibol, atletismo y otras disciplinas deportivas.

El profesor Jorge Flores del comité organizador, señaló a PRESENCIA que en el acto de inauguración participarán las principales autoridades de la empresa de la población y de la ciudad de Oruro, además los diferentes colegios organizan sus respectivas barras para alentar a sus representantes.

Fabriles suspenden pago de aportes al Fere-Fonvi

ORURO, 5 (PRESENCIA).- Los trabajadores fabriles de Oruro determinaron suspender el pago de aportes al Fondo de la Vivienda Fere-Fonvi, exigiendo atención de las autoridades del Ministerio de Urbanismo y Vivienda. La resolución fue comunicada por el dirigente Félix Alanoca, secretario general de la Federación Sindical de Fabriles.

La suspensión del pago de aportes se gestiona a través de una acción legal, hasta que el Ministerio de Urbanismo atienda las necesidades de los fabriles de Oruro y otorgue la autorización correspondiente para la construcción de viviendas.

Hasta la fecha, dijo el dirigente, el Fere-Fonvi a los fabriles del departamento no ha entregado ni un ladrillo, ni una puerta y nosotros necesitamos la construcción de nuevas urbanizaciones, porque nuestros aportes benefician a todos menos a nosotros.

Serán fusionadas carreras de Metalurgia de UMSA y la UTO

ORURO, 5 (PRESENCIA).- Los alumnos de la carrera de Metalurgia de la Universidad Mayor de San Andrés, serán "absorbidos" por su homóloga de la Universidad Técnica de Oruro, para lograr conformar una sola carrera a nivel nacional.

El anuncio fue efectuado este martes por el rector Alfredo Bellot Frontanilla, quien señaló que analizará esta posibilidad ambas universidades.

El licenciado Bellot Frontanilla, dijo que se iniciaron gestiones con la Universidad Mayor de San Andrés, para que los alumnos de la Carrera de Metalurgia de La Paz, sea absorbidos por la carrera de Metalurgia de Oruro.

Si esto se plasma en realidad en los próximos días, aseveró, la Facultad Nacional de Ingeniería se verá potenciada y será la única que ofrezca la formación de los futuros profesionales en el más alto nivel académico.

Se gestiona además la creación de un cuarto nivel a fin de que los futuros profesionales en esta rama, puedan llevar adelante cursos de maestría, diseño y rediseño, a fin de darle una nueva imagen a partir de 1992 a la Facultad Nacional de Ingeniería, concluyó.

AMIGO CARPINTERO
ESTE DESCUENTO
ES PARA UD.

30%

por la compra de
multilaminados Cimal

AGENCIAS LA PAZ

- Calle Ingavi 777
  Barrio Alto Lima
  Tels. 389506 - 389455
- Av. Rafael Pavon
  Zona 16 de Julio (El Alto)
  Tel. 389172
- Av. Montes 560
  Tels. 341777 - 379007
- Zona 12 de Octubre (El Alto)
  Carretera a Oruro
  Tel. 811305
- Av. Reyes Muñoz (Cotacota)
  Zona Sur
- Av. Tejada Sorzano 601
  Miraflores Tels. 365097 - 360399
- Calle Ricardo Bustamante 680

VISITENOS Y APROVECHE ESTA OPORTUNIDAD

CIMAL Excelencia en maderas

LA PAPELERA S.A.

Pone en conocimiento de su distinguida clientela, que a partir de la fecha y a objeto de brindarles un mejor servicio...

el Número Piloto de su Central Telefónica en la Planta de Pura Pura (Fábrica) es:

366361

AHORRE ENERGIA
AHORRE DINERO...

Energy Saver

Llegaron calentadores BRADFORD WHITE con la última tecnología americana que le ahorra 50% de energía!

De 30, 40, 50, 65, y 80 galones

- Forrado en vidrio irrompible que lo hace inoxidable
- Termostato automático
- 2 resistencias de 4.500 W
- Tubería forrada en Magnesio que la mantiene sin ensarrarse
- Cambio de agua de 30 minutos
- Insulación doble que funciona como termo

¡ Y TODOS LOS CONTROLES COMPLETAMENTE AUTOMATICOS!

INSTALACION DE LA VALVULA DE SEGURIDAD Y TRANSPORTE

¡Y EL PRECIO! desde $us 390 con nuestros planes de crédito

GARANTIA Y SERVICIOS POR: 5 AÑOS

FIMEX S.R.L.

Av. 16 de Julio No. 1543 - Tel. 358998 Casilla 1992 La Paz

Santa Cruz

MBL plantea cambios de fondo para consolidar democracia

SANTA CRUZ, 5 (PRESENCIA).- El Movimiento Bolivia Libre (MBL) de Santa Cruz insistió hoy en la necesidad de poner en marcha "cambios de fondo" en la política boliviana, como el único medio de superar la crisis actual, hoy en conferencia de prensa que, el principal dirigente del MBL en este distrito, afirmó reformas, la crisis institucional y política se agravará en el país.

Esos cambios de fondo, según dijo, son imprescindibles para superar el "prebendalismo, el caudillismo, el verticalismo y la corrupción". De lo contrario, cualquier propuesta sería como ésa de la "revolución del comportamiento", terminará en la "prostitución del comportamiento".

Saucedo Fuentes reclamó también un "cambio de actitudes" de parte de los partidos políticos, además de una mayor participación de la población para garantizar el perfeccionamiento de la democracia.

El dirigente insistió también en la necesidad de convocar a una Asamblea Nacional Constituyente para reformar la Constitución Política del Estado.

Tal perspectiva, según dijo, podría efectuarse en las elecciones municipales del primero de diciembre venidero o en las generales de 1993.

Previamente sin embargo tal posibilidad debería ser sometida, según dijo a un referéndum o consulta popular, de modo que el país apruebe o deseche el proyecto.

Alcaldía cruceña licitará sitiaje de cinco mercados

SANTA CRUZ, 5 (PRESENCIA).- La Alcaldía de Santa Cruz, por resolución del Concejo, licitará el sitiaje de los mercados: Los Pozos, La Ramada, Siete Calles, Barrio Lindo y De Abasto, anunció hoy Carlos Meyer, jefe de planificación.

Meyer dijo que de esta manera, se evitará el asentamiento desproporcionado de comerciantes y, que el sector gremialista sea utilizado como factor político, como ha venido ocurriendo hasta la fecha.

La privatización del cobro de sitiaje, será aplicado dijo, al momento de poner en marcha la reestructuración de los mercados, cuyo principal objetivo es restringir su crecimiento.

Juntas vecinales, entidades cívicas y otras organizaciones, han denunciado que los partidos políticos que, por turno, toman la administración de la Intendencia Municipal, vienen cobrando sitiaje a capricho y en beneficio propio, además de permitir cada día nuevos loteamientos en procura de aumentar ingresos.

Director del SNEM: Fallecieron 25 personas por fiebre amarilla

SANTA CRUZ, 5 (PRESENCIA).- En lo que va del año han muerto con fiebre amarilla, en este departamento, 25 personas y se han detectado 54 casos, informó hoy aquí el director departamental del Servicio Nacional de Erradicación de la Malaria (SNEM) Dr. José Céspedes.

Céspedes manifestó que, de acuerdo a normas internacionales, la incidencia es extremadamente alta, aspecto que motivó preocupación. Expresó que se tiene absoluta seguridad que tanto las personas que han fallecido como las que se encuentran en recuperación, no habían recibido la vacuna.

En cuanto a la malaria o paludismo, admitió que en los últimos años hubo un recrudecimiento de este mal, especialmente en las poblaciones fronterizas y otras endémicas.

Este recrudecimiento dijo, se debió principalmente a que se dejó de fumigar y realizar el trabajo preventivo por falta de medios económicos y de personal. La limitación de recursos ha imposibilitado mantener brigadas en el campo y atender, oportunamente, los brotes.

La situación es más preocupante, según los epidemiólogos, en la extensa frontera con el Brasil donde hace 10 años, la malaria estaba prácticamente controlada. Hubo descuido, según los expertos, tanto en el lado boliviano como en el brasileño.

¿Pueden los sectores popu... acceder al crédito blando...

Por Edwin Chacón Aramayo

El acceso del gran público en Santa Cruz a los créditos blandos dejó de ser un mito. Todas las posibilidades están dadas si se llenan los requisitos.

Actualmente, es posible acceder a una serie de líneas de financiamiento para toda clase de proyectos, pero, es preciso también, demostrar capacidad de pago y solvencia.

Los bancos, cooperativas, mutuales y otras instituciones, están volviendo a abrir sus puertas a los sectores populares que estaban practicamente vetados, después del colapso económico de la desdolarización de 1983, cuando muchas de estas instituciones, llegaron al borde de la quiebra total.

Las tasas de interés varían de acuerdo a la línea crediticia, pero, se encuentran, según los entendidos, dentro los montos que están vigentes en el mundo financiero legal del país. Si bien ahora, existen más líneas accesibles a los créditos pequeños, creados especialmente para sectores populares, es cierto también que, los requisitos son más fuertes. Muchas veces difíciles de llenarlos.

El afianzamiento de la economía nacional, así como el crecimiento en la captación de recursos, tanto de bancos como del cooperativismo en general, ha vuelto a generar posibilidades, incluso con la recesión económica que se manifiesta en gran parte de la población, sostienen los economistas que, respaldan así la tesis del gobierno de que Bolivia, tiene todavía una economía sólida.

FUENTES DE FINANCIAMIENTO

Son varias las fuentes a donde se puede acceder en busca de un crédito. Todo depende para qué se quiere el préstamo y, si uno, está en condiciones de cubrir las cuotas tanto de capital como intereses. En términos económicos, depende de qué capacidad de endeudamiento se tenga.

La banca privada que funciona en Santa Cruz, es sin duda la principal fuente y se ha convertido en un importante instrumento que financia con bastante eficiencia, según los expertos, especialmente las necesidades de la actividad agropecuaria en el departamento, así como de la industria y el gran comercio.

Como fuente básica de financiamiento, no sólo sirve a los grandes y medianos productores. En los últimos 5 años, con el aval de las instituciones que agrupan a cada uno de los sectores como: Federación de Productores Arroceros, Asociación de Productores de Oleaginosas, Asociación de Productores de Frutas, de ganaderos, soyeros, criadores de aves, puercos y otros, incluso los campesinos, están siendo beneficiados.

Para la gente que tiene necesidad de "colchón económico", por ejemplo, para proyectos artesanales, pequeña industria, inclusive para necesidades sociales, atención médica o cubrir deudas, están como fuentes crediticias, en primer orden las cooperativas.

En los dos últimos años se han creado en algunos bancos, varias líneas bajo nombres como "Crediplan", "Club de Ahorristas", etc. que están atendiendo necesidades de préstamos, cobrando un derecho de inscripción de 25 dólares y ofreciendo créditos hasta 10.000 dólares.

CREDITOS PARA VIVIENDA

Si bien las estadísticas dicen que gran parte de la población en Santa Cruz, no tiene vivienda propia, es también evidente que, como en ningún otro tiempo, se está encarando este rubro con agresividad y desde varios frentes simultáneamente.

Hoy por hoy, una familia sujeta a un salario que tiene capacidad de disponer 22 dólares al mes, para pagar una vivienda propia, tiene acceso a uno de los programas que están en ejecución a través del cooperativismo o el Fondo Social de Vivienda (FONVI), así también quienes puedan disponer de 30 dólares, especialmente los independientes.

COOPERATIVA "LA MERCED"

El Dr. Adalberto Terceros Banzer, presidente de la Cooperativa Multiactiva "La Merced", es un convencido que, nunca las familias de limitados ingresos económicos tuvieron tantas posibilidades de tener una vivienda propia como en la actualidad.

"La Merced" con una inversión de 8 millones de dólares, fondos del Estado para planes populares de vivienda, está ejecutando seis programas con un total de 1.179 viviendas: 150 viviendas de interés social en la población beniana de Riberalta, para familias de diferentes sectores laborales.

En Santa Cruz, 25 viviendas para trabajadores de la fábrica de Aceite Fino; 120 para el magisterio; 57 para ex-trabajadores ferroviarios de la Comisión Mixta Boliviano Argentino; 27 para trabajadores de la Corporación de Desarrollo de Santa Cruz y 300 para diversos scetores en Palmasola.

Estas viviendas tendrán un costo entre 7.500 a 12.000 dólares a 20 años de plazo con un interés anual del 7 y medio por ciento, de los cuáles 5 por ciento será para la cooperativa. Todos estos planes están en plena construcción y serán concluidos en este año.

Pero eso no es todo, el Dr. Terceros, habla con mucho énfasis del programa popular de vivienda barata que está encarando La Merced. Se trata de 500 viviendas que tendrán un costo unitario de sólo 2.000 dólares, sin terreno, también a 10 años y 7 1/2 % anual, para trabajadores que tengan capacidad de pagar 22 dólares al mes, además, la cooperativa de fondos propios le presta otros 200 dólares para consolidar el terreno. Las viviendas estarán terminadas hasta agosto de este año.

"La Merced" fue vanguardia en la construcción de viviendas de interés social en la década del 70, cuando financió 12 planes beneficiando a 700 familias con empréstitos de 5 a 8 años de plazo y 14 por ciento de interés anual. P... pulsados por est... Villa Mercedes, S... cas, Octava Divi... ciones florecient...

Debido a pér... los 350.000 dóla... la desdolarización ... pendió este tipo ... para retomar nue... pasado año.

Terceros adel... está en contacto ... ternacionales en ... tar empréstitos ... programas habita... a través de FONVI ... calificación de pre... tuto de Vivienda ...

MUTUAL "GU...

La Mutual "G... Préstamo para ... 1.983 cuando en ... socios, hasta la ... 38.597, ha financ... la construcción d... al margen de otc... otros miles de so... nes, ampliaciones ... des relacionadas ... sostiene el gerente ... Coronado Pinto.

Aunque la ese... es el crédito para ... atiende créditos p... mientos; "se trata ... familia; para que p... la crisis económic... dic es desconocid... vida no guarda re... gresos de la famil... mos de paliar en al... renta familiar con p... gencia" sostuvo el ...

Con el mismo ... las necesidades ... artesanía, el pequ... dolcs capital de op... el principal requi... garantes solvente... que diversificar su ... para poder sobrev... 83.

Con recursos p... nanciado viviendas ... rios, en la Urbani... para la clase mec... costo entre 18.000 ... Con un cuota inicia... del valor que repre... terreno, los servici... pagadero hasta 15 a... ciento interés anua...

Coronado dice ... concientizar a la gen... idea de que, las fam... relativos bajos, no p... vivienda propia ya n... si puede tener una ... porque existen cré... según posibilidades ...

PLAN 2.000

La accesibilidad ... propia para familias ... una utopía. La mutu... do en un programa ... social en este sentid... tar una urbanización ... terreno propio del ki... tera a Warnes, do... 2.000 lotes que tie... 250 metros cuadrad...

Es en esta urba... se construirán vivien... con todos los servic... pozo séptico y otras ... Los ejecutivos de Co... que comenzarán a ... en grupos de cien ...

Coronado, cree qu... nes, muchas familias ... gan inclusive sumas ... quieres, podrán ben... dos tipos de vivienda ... co, de un dormitorio so... lote, tendrá un cost... 2.500 dólares; y el de ... sobre 250 M2. de lote ... 4.500 dólares. Ambos ... zo, con un interés anu... ciento, Esto significa q... caso el beneficiario de ... una cuota mensual d... incluyendo el interés.

Según el gerente, si ... están destinadas para ... es excluyente, ya que ... tengan acceso grupos ... res organizados o cual... sea privado o público.

Mutual "Guapay" fin... truyó anteriormente 1.0... para diferentes sectores ... recursos de FONVI. Au... momento se dejó de tra... fondo, los directores dic... interesados nuevamente ... trabajar con esta institu...

CLERK DISPATCHER POSITION

The services of a qualified Clerk Dispatcher to monitor the operations of a large vehicle fleet and perform general administrative dutis is required. Applicants should have some technical, vocational or business training, at least from two to the three years of administrative procedures. Knowledge of standard practices in motor pool operation and safety, general knowledge of automotive maintenance operations, basic knowledge of accounting and general office producedures is mandatory.

Applications should be submitted to P.O. Box Nº 10615 by Friday, June 7, 1991.

EMPRESA NACIONAL DE ELECTRICIDAD S.A. E.N.D.E

LA EMPRESA NACIONAL DE ELECTRICIDAD S.A. (E.N.D.E.) invita a presentar ofertas para:

SUMINISTRO DE HERRAMIENTAS

Invitacion Nº OP-E3857

Las Especificaciones correspondientes, pueden ser obtenidas a partir de la fecha en las oficinas de ENDE en Cochabamba, calle Colombia Nº O-0655; en La Paz, Av. 16 de Julio, Edificio Cosmos 8vo piso o en Santa Cruz, en la Planta Guaracachi Av. Brasil y Tercer Anillo, previo pago de 20 bolivianos.

Esta invitación se efectúa de acuerdo al D.S. 22678

Los interesados deberán presentar propuestas hasta horas 11:30 del día 24 de Junio de 1991 en las oficinas de ENDE en Cochabamba.

Cochabamba, junio de 1991.

EDICTO

EL DOCTOR EDUARDO MITRU ANDRADE JUEZ SEPTIMO DE PARTIDO EN LO CIVIL DE LA CAPITAL, ETC.

HACE SABER: Que mediante el presente edicto, cita, llama y emplaza a LLOYD JACORS BEARD para que por sí o mediante apoderado a suma defensa dentro del proceso civil coactivo seguido por BANCO MINERO DE BOLIVIA, sobre cobro de dólares americanos.— AUTO E FOJAS CIENTO CINCUENTA Y CINCO DE OBRADOS. Vta. -A, 20 de febrero de 1991. VISTOS: En atención al informe que antecede y a lo dispuesto en el acápite I Art. 189 de la Ley General de Bancos de 11 de julio de 1928, se aprueba en toda forma de ley el acta de remate cursante a fs. 150 de obrados y se dispone la adjudicación judicial de las concesiones mineras, bienes maquinarias e implementos del coactivo Lloyd Edmundo Jacobs Beard relacionados en la misma, en favor de la entidad coactivante BANCO MINERO DE BOLIVIA en la suma global de setenta y ocho mil cuatrocientos ochenta y nueve 00/100 dólares americanos (78.489,oo $us), en base el estado de cuentas cursante a fs. 109 de obrados, en el descuento pertinente conforme a ley; facíonese la correspondiente minuta al efecto, previa ejecutoria del presente auto. firmado Doctor Eduardo Mitru Andrade. Juez Séptimo de Partido en lo Civil.— Firmaodo: Ante Mí.- Ginelda Reynaga Burgos.- Secretaria del Juzgado Séptimo de Partido en lo Civil.- MEMORIAL DE FOJAS CIENTO CINCUENTA Y SEIS DE OBRADOS.- SEÑOR JUEZ SEPTIMO DE PARTIDO EN LO CIVIL.- Notificación por Edictos.- Otrosí.- Su contenido.- Adolfo Poveda Ibarra, por el BANCO MINERO DE BOLIVIA, dentro del fenecido juicio coactivo seguido contra LLOYD JACOBS BEARD, Ud. con respeto digo: Que, conforme se evidencia del auto de 20-02-91 cursante a fs. 155 de obrados, su autoridad ha dispuesto la adjudicación judicial de todos los bienes rematados a favor de la Institución que represento, en consecuencia respetuosamente solicito a su autoridad disponer que la notificación con el mencionado autor se efectué por edictos, conforme a lo previsto por el Art. 124 del Pdto. Civil.- otrosí.- Asimismo solicito que con el acreto correspondiente, se notifique mediante orden instruida, al Ing. Carlos Vargas, residente en la ciudad de Oruro, para que en su condición de interventor tome las previsiones del caso.- La Paz, 6 de mayo de 1911.- Firmado: Dr. Adolfo Poveda Ibarra.- Abogado.- DECRETO DE FOJAS CIENTO CINCUENTA Y SEIS VUELTA DE OBRADOS.- a 8 de junio de 1991.- En lo principal y otrosí.- Como se pide, previa las formalidades de ley y con cuenta de los recaudos correspondientes, e indicación de la autoridad comisionada.- Decretado: Doctor Eduardo Mitru Andrade.- Juez Séptimo de Partido en lo Civil.- Firmado Ante mí: Ginelda Reynaga Burgos. Secretaria del Juzgado Séptimo de Partido en lo Civil.— Presente edicto es librado en la ciudad de La Paz, a los veindidós días del mes de mayo de mil novecientos noventa y un años.

Ante mí del Sr. J. 7mo. de P. en lo C. de la C.

Ginelda Reynaga B.
Secretaría del Juzgado 7mo.
de Partido en lo Civil
La Paz - Bolivia

YPFB

Yacimientos Petrolíferos Fiscales Bolivianos
Gerencia de Exploración

INVITACION PUBLICA

La GERENCIA DE EXPLORACION DE YACIMIENTOS PETROLIFEROS FISCALES BOLIVIANOS, invita a las firmas interesadas a presentar propuestas para la provisión del siguiente servicio que a continuación se detalla:

Nº DE INVITACION	DESCRIPCION
1ra. - INV.-44-91	Atención Servicio de Limpieza para oficinas de GXG

Los Pliegos de Especificaciones cuyo valor es de Bs. 20.00 (VEINTE 00/100 BOLIVIANOS), pueden ser retirados de la sECRETARIA DE LA DIVISION DE MATERIALES DE LA GERENCIA DE EXPLORACION DE Y.P.F.B. y las propuestas deberán ser entregadas en sobres cerrados y lacrados en la misma secretaría, ubicada en el Km. 2 1/2 sobre la carretera a Cochabamba, teléfono 33-8789 hasta horas 15:00 (tres de la tarde) del día lunes 24 de junio de 1991.
Asimismo, invitamos a los señores ofertantes a presenciar la apertura de propuestas, llamando al teléfono precitado, para informarse del día y hora de la reunión.

Santa Cruz, 3 de junio de 1991

COOPERATIVA DE TELEFONOS SUCRE LTDA.

OFICINAS: URCULLO Nº 182 CASILLA Nº 281 TELEFS. CONSEJOS 32811 GERENCIA 31010 JEFE ADM 31009

INVITACION PUBLICA Nº 01/91

La Cooperativa de Teléfonos Sucre "COTES" Ltda., invita a las firmas importadoras para la provisión de una camioneta cabina simple, modelo 1991 1992, color rojo, de 2 a 4 toneladas de capacidad, guinche mecánico original o adaptable, simple o doble tracción, llantas pantaneras, suspensión para trabajo pesado y motor accionado a gasolina o diesel.

Las propuestas deberán ser presentadas hasta el día 24 de junio del año en curso, hasta hs. 18:00 en Secretaría del Consejo de Administración de la empresa, de acuerdo a las especificaciones técnicas y términos de referencia administrativos que podrán adquirirse, previo pago de Bs. 50.-

Para cualquier consulta o aclaración dirigirse a Asesoría Legal de la Cooperativa, en la siguiente dirección:

Calle Urcullo Nº 182
Teléfono 32811
Casilla Nº 281
Sucre - Bolivia
Dr. Ronald Gantier Lemoine
Presidente Consejo de Administración
"COTES" Ltda.

CORPORACION REGIONAL DE DESARROLLO DE TARIJA

INVITACION PUBLICA Nº 07/91
CONSTRUCCION MURO DE CONTENCION ENTRE RIOS

La Corporación Regional de Desarrollo de Tarija -CODETAR- invita a las firmas constructoras legalmente establecidas en el país a presentar sus propuestas con destino a la CONSTRUCCION DE UN MURO DE CONTENCION ENTRE RIOS, ubicado en la localidad de Entre Ríos Provincia O'Connor del Departamento de Tarija.

Toda propuesta deberá sujetarse al Pliego de Especificaciones Legales, Administrativas y Técnicas elaborado para este efecto, el mismo que podrá ser adquirido de la Sección Caja de CODETAR, de su Edificio Central, planta baja, ciudad de Tarija, previo pago de la suma de Bs. 100.-

Las propuestas se recibirán en sobre cerrado y con el rótulo respectivo indefectiblemente en la Unidad Jurídica de CODETAR, situada en Avenida "Las Américas" esq. España (Edificio Central, segunda planta) ciudad de Tarija, hasta horas 18:00 del día lunes 24 de junio del año en curso.

Cualquier información adicional podrá ser recabada en la Gerencia de Obras Públicas (Calle Virginio Lema Nº 728 Tarija) Teléfonos: 25148, 23988.

La apertura se efectuará dentro de las 48 horas siguientes a la presentación de propuestas.

Tarija, junio 8, 1991.
RELACIONES PUBLICAS DE CODETAR

EMPRESA NACIONAL DE ELECTRICIDAD S.A. E.N.D.E.

LA EMPRESA NACIONAL DE ELECTRICIDAD S.A. (E... invita a presentar ofertas para :

Suministro de: EXTINTORES PORTATILES PARA ... PLANTAS CORANI Y SANTA ISA...

Invitación Nº PG-E3847

Las especificaciones correspondientes , pueden obten... partir de la fecha en las oficinas de ENDE en Cochabamba ... Colombia Nº O-0655; en La Paz, Av. 16 de Julio, Edificio C... 8vo piso o en Santa Cruz, en la Planta Guaracachi Av. B... Tercer Anillo, previo pago de $US. 10.- ó su equivalen... bolivianos a la cotización oficial del día de adquisición.

Esta invitación se efectúa de acuerdo al D.S. 22678

Los interesados deberán presentar propuestas hasta ... 11:30 del día 22 de Julio de 1991 en las oficinas de END... Cochabamba.

Cochabamba, junio de 1991

esión de honor

nbajador de EE.UU. fue condecorado

n
bajador norteamericano, después de la condecoración que fue objeto de parte de la Alcaldía de El Alto, ece la distinción. El acto se efectúo en el hall de la municipalidad, en presencia de autoridades, Policía y al de la Alcaldía. Gelbard, manifestó que uno de los recuerdos grandes que se lleva de Bolivia es la coración que le entregó El Alto.

sesión de honor del Concejo ipal, el embajador de los Es- Unidos, Robert Gelbard, fue corado por la alcaldía muni- e El Alto, por la cooperación rindó en la canalización de tos favorables para esa ciu-

acto se cumplió en las insta- es del gobierno municipal, asistieron los concejales de nuna, autoridades y repre- ntes de organizaciones no gu- mentales.

presidente del Concejo, des- de un extenso y reiferativo so sobre los logros que al- la actual gestión de la co- en beneficio de El Alto, pidió lea la ordenanza Nº 59/91, eclara al embajador de EE. uésped ilustre y le otorga la coración de la Orden Escu- Armas de El Alto. Asimismo, se declaró visitantes distinguidos a sus acompañantes, entre los que figuraban los embajadores de las repúblicas de Francia y del Paraguay.

Mario Aparicio, alcalde de esa ciudad, fue el encargado de imponerle la condecoración y de entregarle una copia de la ordenanza.

AGRADECIMIENTO

Aparicio destacó en su discurso la cooperación que brinda el país del norte a esa ciudad y agradeció los 6.5 millones de dólares que asignó EE. UU. para impulsar el proyecto PROSALUD en el país.

Mencionó también la donación de alimentos que se otorga a El Alto para impulsar las obras, lo que permite ofrecer fuentes de trabajo, 3.400 toneladas métricas se habrían entregado en la presente gestión. Esa cantidad permite que 30 mil personas se beneficien con la donación y realicen un trabajo en beneficio de El Alto.

Destacó que la ayuda económica que brinda EE. UU. para que se instale una zona franca y industrial en El Alto, permitirá que se generen más fuentes de trabajo.

ARRIBO DEL EMBAJADOR

En medio de una estrecha vigilancia de la policía y de la gendarmería municipal, el embajador arribó a la diez y media de la mañana. Una marcha solemne, ejecutada por la banda municipal, realzó la caminata de Gelbard, quien fue acompañado por la directiva del Concejo y el alcalde.

Si no se resuelve asentamiento

Gremialistas en artículos varios se declararán en huelga de hambre

Si el Concejo Municipal no define el asentamiento definitivo de los gremialistas en artículos varios organizados en la Asociación de Comerciantes Minoristas 20 de Enero, un grupo de 150 personas se declarará en huelga de hambre en las puertas de la alcaldía.

El anunció fue hecho a PRESENCIA por Lorenzo Lima, secretario general de esa asociación cuyos miembros están asentados en la calle 3 de Villa Dolores.

Lima informó que otra entidad gremial, con puestos de venta en dos lugares, se instala en el lugar cuando ve conveniente. "Sólo cuando hay conflictos - afirmó- por los puestos de venta, la otra asociación dispone que sus afiliados permanezcan en el lugar. Pero cuando pasan los problemas, nuevamente desaparecen, dejando a cinco o tres vendedoras".

Si este problema no se resuelve, 150 afiliados a los gremialistas en artículos varios podrían declararse en ayuno voluntario. Este asunto está en manos del presidente del Concejo Municipal de El Alto, Mario Aiza, quien debe dar una respuesta hoy.

La Asociación 20 de Enero, según el dirigente, tiene una ordenanza que legaliza el asentamiento de 150 personas que están incluidas en la agrupación de comerciantes.

El concejal Simón Paco Lobatón se comprometió a solucionar el problema en septiembre del pasado año, sin embargo, hasta la fecha no se ha hecho nada.

Desconocen a titular de SOBOMETRA

La Sociedad Boliviana de Medicina Tradicional (SOBOMETRA), regional El Alto, desconoce como presidente de esa institución a Wálter Alvarez Quispe, debido a que habría cumplido su gestión.

La decisión fue definida en una asamblea de socios de esa entidad, que se reunió la semana pasada en el Multifuncional Deportivo de la Ceja.

De acuerdo con un voto resolutivo que lleva la firma de Cipriano Mena, presidente de la regional de El Alto, y los sellos de las instituciones vivas, como la Central Obrera Regional, federaciones de Juntas Vecinales, de Estudiantes de Secundaria y de Trabajadores Gremialistas, se indica que Alvarez habría asumido el cargo de presidente de SOBOMETRA en 1989 y que, según el art. 14, habría cesado en sus funciones, ya que la gestión del directorio es sólo de dos años.

En el documento se protesta por algunas actitudes deshonestas y amenazas manifestadas por Alvarez, lo que sólo llevaría a la división de los que ejercen la medicina tradicional. Exige, además, que el presidente cesante de SOBOMETRA haga su rendición de cuentas.

Pide a las organizaciones del resto de la república, a pronunciarse contra la prolongación de funciones de Alvarez.

Finalmente, se solicita a las autoridades de El Alto no darle acceso al cabida, ya que no representa legalmente a SOBOMETRA.

Alcaldía considerará formación de una empresa de transporte

La parte ejecutiva del gobierno municipal de El Alto pondrá a consideración del Concejo Municipal un proyecto para conformar la "Empresa Municipal de Autotransporte El Alto", basándose en las 14 unidades que se recogieron de la Aduana.

Ese proyecto, que fue encargado para su diseño a una empresa, tiene hasta la fecha un avance del 80%, según informó a PRESENCIA el alcalde de esa ciudad, Mario Aparicio. Una vez concluido el diseño, pediría que el Concejo trate el asunto en una sesión extraordinaria.

El autofinanciamiento para lograr el mantenimiento, sería uno de los principales objetivos de la creación de esa empresa, que en un principio comenzaría a funcionar con las unidades de maquinaria pesada. Posteriormente, tendría vehículos para transporte de pasajeros.

"Después podrá ingresar a otros campos de transporte. Lo que se quiere es no que desaparezca la maquinaria y se convierta en un cementerio de equipo viejo", manifestó Aparicio.

La empresa contará con un gerente y personal administrativo y técnico, para el mantenimiento de las unidades y con el alquiler de éstas se lograría algunos recursos económicos. Con ese dinero se formaría una cuenta bancaria que gane intereses, para que en 18 ó 24 meses se reponga el costo de la maquinaria. "Se acostumbra a hacer gastos y luego de un tiempo se pierden los repuestos y se llegan a desmantelar los vehículos. Es mucho sacrificio lo que está haciendo El Alto, agregó.

MAQUINARIA EN DESUSO

De anteriores gestiones, en la posta municipal de la alcaldía ha quedado "un cementerio de maquinaria pesada". Esos fierros retorcidos, entre muchos, no cuentan con la debida documentación, lo que no permite que el gobierno municipal pueda subastarlos públicamente.

Una vez que se concluya un proceso de auditoría, la alcaldía podría transferir los restos de esa maquinaria a la Universidad Técnica Laboral de El Alto (UTLA), al Colegio Ballivián y a las alcaldías provinciales, con la finalidad de que se les dé algún uso.

PROYECTO
VILLAMONTES SACHAPERA

PROVISA
MODULO I
INVITACION PUBLICA No. 05/91
CONSTRUCCION ALCANTARILLA No. 1

PROVISA invita a las Firmas Constructoras legalmente establecidas en el país a presentar sus propuestas para la CONSTRUCCION DE LA ALCANTARILLA No. 1 ubicada sobre el canal principal del Módulo I en las proximidades de la ciudad de Villamontes, Provincia Gran Chaco del departamento de Tarija.

Las propuestas deberán sujetarse al pliego de especificaciones técnicas, legales y administrativas que podrán adquirir de las oficinas de PROVISA en Tarija: calle O' Connor Nº. 556 o en Villamontes: Campamento PROVISA Barrio Ferroviario, previo pago de Bs. 200.oo.

Las propuestas se recibirán en sobre cerrado con las modalidades de Ley y las indicadas en el respectivo pliego de especificaciones en las oficinas de PROVISA en Tarija hasta el día jueves 20 de junio a horas 17:00 del año en curso.

Cualquier información adicional podrá recabarse en las oficinas de PROVISA en Tarija, teléfono 25246.

Tarija, 29 de mayo de 1991

RELACIONES PUBLICAS

AVISO

LA CORPORACION REGIONAL DE DESARROLLO DE POTOSI COMUNICA QUE EL PLAZO DE PRESENTACION DE PROPUESTAS CORRESPONDIENTE A LA INVITACION Nº A.L. 005/91 PARA LA CONSTRUCCION DEL ASFALTADO CAMINO TERMINAL-HOSPITAL DANIEL BRACAMONTE HA SIDO PRORROGADO HASTA HORAS 17.30 DEL DIA 12 DE JUNIO DEL PRESENTE AÑO.

RELACIONES PUBLICADAS Y PRENSA DE CORDEPO

Potosí, junio de 1991.

EDITORIAL
CIENCIAS DE LA NATURALEZA 1º Intermedio
FISICA 3 Medio
Tefts: 329102 343968
TEXTOS ESCOLARES según programas oficiales

CONFEDERACION DE TRABAJADORES DE EDUCACION URBANA DE BOLIVIA

C.T.E.U.B.

SALUTACION
AL COMBATIVO
MAGISTERIO BOLIVIANO

En este glorioso 6 de junio, fecha en que celebramos el día del Maestro Boliviano, la Confederación de Trabajadores de Educación Urbana de Bolivia, al mismo tiempo de hacer llegar nuestro saludo fraternal y revolucionario a todo el Magisterio Nacional, remueve su fe en la educación boliviana, gratuita y obligatoria.

En esta fecha, los maestros bolivianos reafirmamos el compromiso de continuar firmes en la lucha ante un sistema que trata de liquidar la educación fiscal, las libertades democráticas y sindicales. Que las fibras docentes continúen briosas para afrontar con dignidad y vocación los embates de un gobierno que nos mantiene con raciones de hambre y de miseria. Convocamos al pueblo boliviano a movilizar sus energías y capacidad creativa para llevar adelante el Congreso Nacional de Educación, donde se definirán nuevas políticas educativas y empezar a construir una nueva educación.

En el día del Maestro Boliviano, se debe escuchar en todos los confines de la patria, el grito de rebeldía de un sector que no claudica en la derrota y no admite el sometimiento de nadie.

¡ VIVA EL 6 DE JUNIO !

¡VIVA EL MAGISTERIO BOLIVIANO!!!

DIRECCION EJECUTIVA NACIONAL DE LA CTEUB

(Sello).- CONFEDERACION DE TRABAJADORES DE EDUCACION URBANA DE BOLIVIA - DIRECCION EJECUTIVA NACIONAL - La Paz, Bolivia.

Fondo de Pensiones del Magisterio
FONDO COMPLEMENTARIO
DE SEGURIDAD SOCIAL DEL MAGISTERIO
HOMENAJE AL MAESTRO BOLIVIANO

Cada 6 de junio recordamos el día del maestro, y lo importante es que la tradición se mantenga viva en la yección de que cada conmemoración no sea un modo de cumplir mecánicamente con el deber de recordar plemente, sino, por el contrario, ser un reavivamiento de los ideales de cambio, una manera de mantenerlos entes en la línea de la transformación de la sociedad y la creación de un orden nuevo.

La sacrificada labor desplegada día a día por el maestro, no encuentra el reconocimiento de la sociedad enos de los gobernantes, razón por la cual, el maestro, en el pasado y el presente, vive acediado por la stante de su reivindicación económica, y como activo o pasivo siempre a la saga de la sociedad, en los niveles remuneración salarial, sin embargo, su misión histórica se agigante cada vez más cuando el maestro es el nador de las generaciones desde el momento que la educación forma conciencia, desde el momento que la cación crea los hombres, los ciudadanos, desde el momento que la educación prepara a las masas para la a propia.

El Fondo Complementario de Seguridad Social del Magisterio Fiscal, se adhiere al homenaje al educador iviano en esta fecha consagrada a recodar su misión en la sociedad boliviana.

HONOR Y GLORIA A LOS FORMADORES DE LA CONCIENCIA

Prof. Ramiro Cuentas D.
PRESIDENTE

Lic. Antonio García Durán
GERENTE GENERAL

PRESENCIA

La Paz

La Paz, Bolivia, jueves 6 de junio de 1991

Payaso de escuadrón de EE. UU. arregla infraestructura de pabellón pediátrico

Pabellón pediátrico

"Gibby", el payaso restaurador del pabellón pediátrico del Hospital de Clínicas, entretiene a un grupo de niños convalescientes que se hallan internados en dicha área. El no habla castellano, pero afirma que para comunicarse con los pequeños no necesita del lenguaje oral. "Los niños son iguales en todo el mundo, y yo llego a ellos a través de las emociones. De lo que se trata es de volver animado a lo inanimado y traer mis muñecos a la vida", dijo el payaso estadounidense.

El payaso estadounidense "Gibby" (Norman Gibson) se presentó la semana pasada en varias actuaciones de beneficencia, en diversos orfelinatos de la ciudad de La Paz y en el Hospital de Clínicas, donde trabaja desde hace dos semanas arreglando la infraestructura del pabellón pediátrico.

La información fue proporcionada por el Servicio Cultural e Informativo de Estados Unidos, que agregó que además de ser payaso profesional, Gibson es parte de los 37 ingenieros civiles norteamericanos, reservistas del escuadrón 241 de la Guardia Nacional de la Fuerza Aérea de EE. UU.

Se añade que la misión de ese grupo específico de ingenieros, ha sido la de refaccionar el área pediátrica en su totalidad, lo que ha incluido el mejoramiento del sistema eléctrico, colocación de nuevas escaleras, arreglo de techos y pintura del pabellón.

Gibson informó que en dos semanas de intenso trabajo, puesto que no bien terminaban un arreglo descubrían otro desperfecto, se sienten satisfechos con el trabajo cumplido, ya que contaron con la efectiva ayuda del personal y de los pequeños pacientes.

A dicha labor se sumaron veinte conscriptos e inclusive algunas religiosas, una de las cuales se dedicó a pintar tres habitaciones.

"Gibby", que fue titiritero durante veinte años y payaso desde hace ocho, no habla castellano, pero afirmó que para comunicarse con los niños no necesita del lenguaje oral.

Denuncia de carniceros

Carne del Oriente llega en pésimas condiciones

El Sindicato Gremial de Carniceros de Mercados, Tiendas y Friales denunció mediante un documento que la carne de res que llega del oriente es manipulada en pésimas condiciones de higiene desde el lugar de origen, y que las autoridades de la Municipalidad de La Paz deberían controlar.

Los dirigentes de esa organización aclaran que contrariamenta a ese manejo, la carne que es exportada es desgrasada y debidamente embolsada, cumpliendo con las normas que exigen las importaciones y exportaciones de artículos.

MATADERO DE ACHACHICALA

La nota en cuestión está firmada por Gregorio Mamani, Guillermo Calle, Julio Gutiérrez, Juan Huanca, Hilarión Tarifa y Enrique Quisbert, quienes manifiestan que el vetusto matadero de Achachicala no ofrece comodidad, facilidades para el trabajo y mucho menos higiene en el manipuleo de la carne.

Añaden que los administradores de urno de ese matadero nada hicieron para mejorar sus condiciones y que sólo e dedicaron a recibir e incrementar las ecaudaciones de los carniceros, "elevados impuestos como si se tratara de ebidas alcohólicas".

CARNE MOLIDA

Refiriéndose a una publicación de RESENCIA sobre la prohibición municipal de vender carne molida, a no ser que ese proceso se haga en presencia y a pedido de los clientes, los carniceros afirman que tales medidas son exageradas y que debían revisarse.

Aclaran, sin embargo, que no se oponen a la venta de carne en forma higiénica, "como lo hacemos, dice, pero creemos que la resolución minicipal será aprovechada por algunos funcionarios municipales para extorsionarnos".

Finalmente piden al alcalde Ronald MacLean que revise tal disposición que prohibe la venta de carne molida, "a no ser que sea a la vista del público".

Expositor de libros al alcalde:

"Su autoridad tiene que ser ejemplo al cumplir la ley"

En carta abierta al alcalde de La Paz, Ronald MacLean, el escritor Antonio Paredes le pide que como autoridad de jerarquía tiene el deber de ser ejemplo de los ciudadanos en el cumplimiento de la ley.

La exhortación es lanzada a propósito del fallo de la Corte Superior de Distrito que declaró procedente el recurso de Amparo Constitucional presentado por los expositores de libros contra el alcalde paceño cuando éste rechazó un pedido para vender libros en El Prado.

La carta en sí, es una respuesta a la que MacLean envió a Paredes en la que -según éste- le dice: "¿Usted creyó que un Amparo Constitucional podía obligarme a dar permiso para exponer libros en El Prado ?"

"Indudablemente creí -dice Paredes-, y tenía la certeza de que usted pese a su fama de arbitrario, como ciudadano en función de Gobierno iba a tener el cuerdo criterio de mostrarse ante los ojos del país de dignatario respetuoso de la Constitución y de las leyes. Me equivoqué. Esas palabras suyas me recuerdan a estas otras: "Si encuentran a un comunista ¡mátenlo!, que yo me responsabilizo", o esas declaraciones que aterrorizaron al pueblo boliviano: "Deben caminar bajo el testamento bajo el brazo".

LA MISMA SITUACION

La carta abierta agrega: "Nosotros los libreros tenemos un Auto de Amparo Constitucional procedente, pero usted es renuente a su cumplimiento pretextando la revisión de la Excma. Corte Suprema. Más tarde usted hace uso del mismo recurso legal y pide Amparo Constitucional contra el Concejo Municipal; le dictan también procedente y entonces grita a los cuatro vientos que es el triunfo de la democracia. ¿Y su desobediencia a nuestro Amparo, triunfo de qué es?. ¿No estamos en la misma situación?

Pregunta al alcalde si ignora que la Constitución Política del Estado está por encima de cualesquier ordenanza municipal. "Usted acepta la ley cuando le conviene, no con la grandeza del gobernante ecuánime, que conociendo el espíritu de la Justicia la cumple con humildad".

España ayudará a construir un matadero frigorífico

El gobierno español anunció ayer que ayudará a construir un matadero frigorífico en El Alto y cooperará en la realización de diversos proyectos para las 19 provincias del departamento de La Paz, los mismos que se encuentran en análisis del Ministerio de Planeamiento y Coordinación.

El ofrecimiento fue hecho por el embajador de España, Carmelo Angulo, en una reunión efectuada en el despacho del presidente de la Corporación Regional de Desarrollo de La Paz, en la cual el diplomático mostró amplia predisposición para que su gobierno pueda realizar esos proyectos.

Funcionarios de CORDEPAZ informaron que a partir de la segunda quincena de junio se iniciarán reuniones "al más alto nivel" entre las dos representaciones con el fin de analizar los proyectos prioritarios en beneficio de las áreas rurales del departamento de La Paz.

Sobre la construcción del matadero frigorífico para El Alto informaron que el proyecto ya fue analizado por CORDEPAZ y que el costo será de dos millones de dólares.

La construcción de caminos vecinales, la vinculación caminera en el norte del departamento de La Paz, la electrificación rural y el desarrollo agroindustrial en zonas rurales y mataderos modulares, también son proyectos que fueron analizados por la corporación.

El embajador Angulo manifestó en la reunión que existen grandes posibilidades de financiamiento, tanto a nivel oficial como de organizaciones no gubernamentales para hacer efectivos los 55 proyectos que se hallan en el Ministerio de Planeamiento y Coordinación.

Denuncian e

Asuntos no solu problem

La Junta de 140 de Villa Ad que el Ministerio nos dilata la solu relacionados con viviendas de inte cumplimiento de vigencia.

Afirma que e de los técnicos d de Vivienda (FON ran informes, f relacionados con contratos de adju das de carácter interés de 5 % fi creto supremo 21 de 1988.

"Lamentablem después de dos hasta la fecha no una respuesta en plimiento del DS blece el pago de u no mayor como se la Mutual La Paz el memorial de la u sideran que un 21941, no puede abrogado por un ción de directorio mente ha interpr Nacional de Vivie mes que mediante remitido".

Los adjudicata como lo hicieron l zaciones Kenko y al Gobierno, el c decreto supremo blece el pago de 59 intereses.

DE OCASIO

SE VENDE CENTRAL TELEF ITT - PENTOMAT 40 T EN PER ESTADO, ADEMAS DE UN SI TELEFONICO JEFE/SECRE CON 3 APARATOS Y 20 APA TELEFONICOS STANDARD.

TRATAR EN Av. CAMACHO N LA PAZ

TELEFONOS: 366603 AL O Sr. ALFREDO

EMPRESA NACIONAL DE ELECTRICIDAD

E.N.D.E.

LA EMPRESA NACIONAL DE ELECTRICIDAD S.A. (E.N.D.E.) invita a presentar ofertas para :

Suministro de: **EQUIPOS DE RADIO MOVILES Y PORTATILES**

Invitación Nº PG-E3850

Las Especificaciones correspondientes , pueden obtenerse a partir de la fecha en las oficinas de ENDE en Cochabamba. Calle Colombia Nº O-0655; en La Paz, Av. 16 de Julio, Edificio Cosmos 8vo piso o en Santa Cruz, en la Planta Guaracachi Av. Brasil y Tercer Anillo, previo pago de $US. 10.- ó su equivalente en bolivianos a la cotización oficial del día de adquisición.

Esta invitación se efectúa de acuerdo al D.S. 22678

Los interesados deberán presentar propuestas hasta horas 11:30 del día 22 de Julio de 1991 en las oficinas de ENDE en Cochabamba.

Cochabamba, Junio de 1991

A partir del domingo 9

Avenida del Poeta será de doble ruta vehicular

Con el fin de descongestionar el áfico entre la zona sur y el centro de ciudad, la Avenida del Poeta será de ble ruta vehicular (subida y bajada) partir del domingo 9 de junio, una z que fue concluido el trabajo de stalación de señales.

La información fue proporcionada er por funcionarios de las direcciones de Tráfico y Vialidad de la alcaldía de la Unidad Operativa de Tránsito La Paz, quienes agregaron que el bajo fue realizado en forma coordida entre ambas instituciones.

Explicaron también que la Avenida del Poeta fue diseñada y construí precisamente para aliviar el tráfico vehículos entre ambas zonas, pero ticularmente para trasladarse de zona sur con mayor celeridad al tro de la ciudad; sin embargo, no se trata de una "vía libre", se la iza en la actualidad sólo de subi-

INCREMENTO DE VEHICULOS

Las autoridades informaron que vista del incremento extraordinario de vehículos, el "embotellamiento" grava diariamente no sólo en el eje cipal de la ciudad de La Paz, sino bién en los sectores aledaños de cencia.

Explicaron que los sectores que afectados por la congestión son, cipalmente, la Avenida 6 de Agos- calles Capitán Ravelo, Federico zo y transversales.

a solución fue obtenida después n estudio realizado por funciona- de la comuna y de tránsito, quie- determinaron que esa avenida de doble vía. La Avenida del Poeta enza en la gruta de la Virgen de rdes (primer puente de Obrajes) y tina en la Avenida del Ejército.

IMPIEZA DE A NUEVA VIA

lrededor de cincuenta mujeres, enecientes a la dirección de lim- de la alcaldía paceña, se en- tran trabajando activamente en irea, a fin de eliminar cualquier r que dificulte el tráfico normal ruta y para dejarla expedita.

LA ACADEMIA DE CIENCIAS JURIDICAS, LA SOCIEDAD DE CIENCIAS PENALES, LA ASOCIACION DE MUJERES ABOGADOS DE LA PAZ, LA ASOCIACION DE ABOGADOS LABORALISTAS, Y LA ASOCIACION DE ABOGADOS TRIBUTARISTAS DE LA PAZ

En ocasión de las elecciones del Colegio de Abogados de La Paz, expresan su reconocimiento a los actuales directivos de esta benemérita Institución colegiada encabezada por su Presidente el colega abogado Dr. Luis Carvajal Vera, y en atención a la necesidad de continuidad del esquema de trabajo iniciado con la dotación de la excelente infraestructura que alberga a la colegiatura, considera de prioridad la reelección de dicho Directorio, que ha iniciado una nueva etapa en el Colegio Departamental de Abogados de La Paz, demostrada por su conducta y actitud apartidista, y sus elevadas dotes de grupo formal académico, en cuya gestión -además- se ha dado especial atención a las tareas de investigación, a través de seminarios, mesas redondas, conferencias especializadas, en torno a los problemas jurídicos, políticos, y sociales que preocupan a la colectividad boliviana.

Nuestras instituciones estrictamente académicas convocan a todos los colegas del foro paceño, a actuar al margen de pasiones políticas velando fundamentalmente por el prestigio profesional y académico del Ilustre Colegio de Abogados de La Paz.

La Paz, junio 1º de 1991

Academia de Ciencias Jurídicas — Sociedad Boliviana de Ciencias Penales

Asociación Iberoamericana de Derecho del Trabajo FILIAL-BOLIVIANA Regional La Paz — Asociación de Abogados Tributaristas

MIR

Secretaría Nacional del Magisterio Urbano

SALUDO AL MAGISTERIO EN EL DIA DEL MAESTRO

La Secretaría Nacional del Magisterio Urbano del MI NM, en el día dedicado al Maestro Boliviano, de pie, salu al trabajador de la Educación con admiración y respeto y augura mejores días, le desea una actividad fructífera servicio de la Educación Nacional.

El Magisterio Mirista, comprometido con el país, tiene alta responsabilidad de llevar adelante el proyecto nacion dentro del marco de cambio y renovación inscrito en Congreso Nacional de la Educación que llevará adelante Gobierno de Unidad Nacional encabezado por el c. JAIM PAZ ZAMORA, Presidente Constitucional de la República.

¡ SALUD Y FELICIDADES !

POR LA SECRETARIA NACIONAL

Prof. Renato Rodríguez B. — PRIMER RESPONSABLE POLITICO NACIONAL MIR-NM

Prof. Néstor Araujo Estrada — SEGUNDO RESPONSABLE POLITICO NACIONAL MIR-NM

PRESENCIA

deportiva

La Paz, Bolivia, jueves 6 de junio de 1991

Responsable: Julio D.Lazarte L.

Sifón agua saludable purificada y gasificada DE PRODUCTOS Oriental Teléfono 322982

Sifón agua saludable purificada y gasificada DE PRODUCTOS Oriental Teléfono 322982

▽ La Vuelta a La Paz: una prueba de integración (Página 3)

▽ SGDJ distingue a Ferroviario (Página 3)

▽ Sabatini - Seles un gran duelo (Página 4)

LIBERTADORES DE AMERICA

COLO COLO CAMPEON !!!

Bolivia al Mundial de Fútbol de Salón

ugadores prometieron buen papel

Con fe e ilusión, la selección boliviana de fútbol de salón viajará oy a las 9:30 de la mañana a Milán (Italia), sede del campeonato undial.

Los integrantes de la delegación nacional, recibieron ayer el aterial deportivo prometido por la Secretaría General del Deporte la Juventud.

Un ambiente optimista, rodeaba a los jugadores del equipo. Son onscientes de lo que les toca afrontar. El técnico Eduardo Aguirre, ijo que hay buenas posibilidades, "para cumplir un excelente apel en el mundial. El trabajo ha sido bastante serio y los *uichachos* saben a lo que vamos".

Una de las principales características del juego del plantel, gún Aguirre, "es que no imita a nadie. Nuestro estilo tiene como ase fundamental la marcación estricta de mediocampo hacia rás, con salidas en contragolpe. Hemos logrado durante todo el empo de preparación, concebir algunas jugadas de ataque que las emos mostrado en los partidos de preparación y lo que lógicamen- nos da muchas posibilidades".

El seleccionado boliviano está considerado entre uno de los 12 ejores equipos del mundo. El gran reto de participar en un undial, ya se vive en los seleccionados. Daniel Senzatenea, una e las figuras del equipo, confía en una buena performance en el undial. "Haremos un mejor papel que en el Panamericano de olombia, donde clasificamos para el mundial. Se ha llegado al ndimiento máximo y eso es importante. Una promesa de todos, dejar en alto el nombre de la Patria", sostuvo.

Bolivia integra el grupo "F" del mundial, junto a México, Japón Portugal, éste último es el actual bi-campeón de Europa. El debut producirá el 9 de junio ante la selección azteca.

NOMINA

La delegación está compuesta por los siguientes jugadores: auricio Guzmán, Henry Llanos, Pedro Marco, Daniel Sanzetenea, ené López, Gonzalo Guamán, Carlos Muñoz, Ernesto Rioja, René uñoz, Pedro Marco y José Alvarez. Además, fueron incluidos dro Heredia y David Joaniquina. El cuerpo técnico está integrado r Eduardo Aguirre (DT), Enrique Aguirre (Ay. de campo) y Miguel ajovic (médico). Presidirá la delegación Carmelo Paz.

Farías firmó por El Tigre

l martes debuta ante Ciclón

Torneo Bladimir Chávez

En La Paz:
ALWAYS READY - SAN JOSE
En Tarija:
CICLON - I.PETROLERO

AFLP

Fixture de Primera "A"

Primera fecha

Maestranza	31 Octubre
Ferroviario	Litoral
Universitario	ADESU
Mcal. Braun	U. Católica
Municipal	Ind. Alas

Segunda fecha

31 Octubre	Ind. Alas
U. Católica	Municipal
ADESU	Mcal. Braun
Litoral	Universitario
Maestranza	Ferroviario

Tercera fecha

Ferroviario	31 Octubre
Universitario	Maestranza
Mcal. Braun	Litoral
Municipal	ADESU
Ind. Alas	U. Católica

Cuarta fecha

31 Octubre	U. Católica
ADESU	Ind. Alas
Litoral	Municipal
Maestranza	Mcal. Braun
Ferroviario	Universitario

Quinta fecha

Universitario	31 Octubre
Mcal. Braun	Ferroviario
Municipal	Maestranza
Ind. Alas	Litoral
U. Católica	ADESU

Sexta fecha

31 Octubre	ADESU
Litoral	U. Católica
Maestranza	Ind. Alas
Ferroviario	Municipal
Universitario	Mcal. Braun

Séptima fecha

Mcal. Braun	31 Octubre
Municipal	Universitario
Ind. Alas	Ferroviario
U. Católica	Maestranza
ADESU	Litoral

Octava fecha

31 Octubre	Litoral
Maestranza	ADESU
Ferroviario	U. Católica
Universitario	Ind. Alas
Mcal. Braun	Municipal

Novena fecha

Municipal	31 Octubre
Ind. Alas	Mcal. Braun
U. Católica	Universitario
ADESU	Ferroviario
Litoral	Maestranza

Agonico triunfo de Destroyers

El gol fue logrado sobre la hora

SANTA CRUZ, 5 (PRESENCIA). Destroyers consiguió un agónico triunfo sobre Wilstermann de Cochabamba por un gol a cero en partido que se jugó esta noche por el Torneo "Bladimir Chávez" de la Liga del Fútbol Profesional.

El único gol del triunfo lo consiguió Rogelio Avalos a los 46 minutos del segundo tiempo, cuando todo hacía presumir que el encuentro concluiría con el marcador en blanco.

Wilstermann, dominó en la mayor parte del partido, pero le faltó la capacidad necesaria para definir, además de que el guardameta de Destroyers, Pedro Higa, se constituyó en el mejor valor de la cancha evitando la caída de su valla con intervenciones de mucho mérito.

Cuando más dominaba el equipo "aviador", en un contragolpe Destroyers anotó el gol del triunfo al aprovechar Avalos una falla de la defensa de Wilstermann.

El partido fue de baja calidad, bastante flojo, con Wilstermann mejor plantado, pero sin los recursos necesarios para llegar al gol.

Destroyers se dedicó a una acción más defensiva llevando aislados ataques sobre la valla defendida por Terrazas que fue reemplazado por Jiménez.

Los escasos 820 espectadores, que presenciaron el encuentro, al final festejaron la victoria de Destroyers que le permite alentar una leve esperanza de poder clasificar para el octogonal, en cambio se complica la situación para Wilstermann.

SINTESIS

DESTROYERS: Higa, Sánchez, Ardaaya, Gutiérrez y Urquiza; Dorado, Eguez y Ramos; Rivera (Viviani), Ferreira y Avalos.

WILSTERMANN: Terrazas (Jiménez), Claros, Baldivieso, Siles y Campos; Villegas, Cortéz y Rocha; Padilla, Freitas y Ottermin (Angulo).

ARBITRO: Raúl Ruiz.

JUECES DE LINEA: Carlos Sanier y Lino Limpias.

PUBLICO: 820 personas.

Posiciones en la Li

EQUIPOS	Pj.	Pg.	Pe.	Pp.	Gf.
Bolivar	11	7	3	1	24
Blooming	12	7	2	3	18
Independiente	10	6	3	1	27
Oriente	10	6	2	2	21
ORCOBOL	11	5	3	3	11
San José	10	4	4	2	16
Wilstermann	10	4	3	3	8
The Strongest	11	5	1	5	17
Destroyers	11	3	4	4	10
Petrolero	10	3	3	4	10
Ciclón	9	2	3	4	10
Always Ready	10	2	1	7	8
Chaco	11	1	3	7	8
Real Santa Cruz	11	0	3	8	3

PROXIMA FECHA. Hoy en La Paz: Always Ready-San
En Tarija: Ciclón-Independiente. En Santa Cruz: Orie

Esta tarde

Always frente a San José

Leandro Llanos y Carlos Aramayo integrantes de Always Ready, esta tarde jugarán con San José, de Oruro, en el estadio Hernando Siles, de Miraflores.

Always Ready recibirá esta tarde la visita de San José de Oruro, en partido correspondiente a una nueva fecha del torneo "Bladimir Chávez" de la Liga del Fútbol Profesional Boliviano.

El encuentro está programado a partir de las 15.45 y se disputará en el estadio Hernanzdo Siles.

Dirigirá el encuentro Mario Prado colaborado por los jueces de línea Juan Carlos Sauza y Willy Loroña.

El equipo "millonario" tratará de rehabilitarse de su última derrota experimentada en Sucre frente a Independiente.

Por su parte el equipo orureño, también perdió en su último encuentro, ante Independiente en Sucre.

San José está ubicado en el quinto lugar de la tabla de posiciones con 12 puntos en su haber y le restan dos partidos para culminar su campaña en la primera fase.

Always Ready está en el antepenúltimo puesto con 5 puntos y le faltan dos encuentros para concluir su participación en la fase inicial del torneo.

El equipo "santo" intentará asegurar su clasificación para la segunda fase del campeonato por lo que será sin duda un rival compliacado para las pretenciones del plantel de la banda roja que no tiene otra motivación que lograr el triunfo, pues está lejos para pretender clasificar para el octogonal.

Always repuntó en sus últimos encuentros, tanto que le empató a Bolivar y le ganó a The Strongest, por lo que se presume será un difícil adversario para San José.

En la primera rueda San José le ganó a Always Ready por 2 a 0 en partido disputado en Oruro.

Selección nacional de fútbol se prepara para intervenir en la Co que comenzará el 6 de julio, en Chile. (Telefotos PRESENCIA-S

Blooming empató con Orcobol

COCHABAMBA 5 (PRESENCIA).- ORCOBOL, una vez más demostró su inefectividad ofensiva, empatando esta noche con el marcador en blanco frente a Blooming y aferrarse al "grupo de los 8" (clasificados), esperando los resultados de otros postulantes.

El cotejo resultó discreto, con muy pocas ocasiones de peligro para ambos arcos, donde Balerio sobresalió con mucha capacidad y visión para evitar la caída de su valla. El arquero Gariazú en el otro arco, tuvo dos ocasiones para mantener su arco invicto atajando disparos envenenados de Melgar y Berthy Suárez.

El primer tiempo resultó pobre en movilidad, creación y atques en profundidad. Los 22 jugadores se dedicaron a cuidar el esférico y no trasponer los tres cuartos de cancha, conservando el resultado en blanco por no arriesgar y buscar la victoria.

Romero a paso lento fue el único que quizo darle otra imagen al partido, pero no contó con el acompañamiento necesario porque Zambrana y Terán estuvieron perdidos.

Berthy Suárez demostró su clase goleadora, experiencia y habilidad pese a su juventud. Dió la ocasión a su plantel de abrir el marcador en el minuto 27 al abrir un "callejón amplio" para Melgar, que remató desviado.

En la primera etapa y en la segunda, hasta que dejó el campo de juego, Suárez demostró que puede ser un gran aporte al fútbol nacional en el seleccionado boliviano.

La complementaria mejoró tras una media hora de juego casi intrascendente y sin profundidad. Arturo "Pino" García contagiado por la inefectividad de sus compañeros perdió hasta tres ocasiones propicias de gol.

Velasco a la vez hizo una sola jugada en todo el partido disparando a "quemarropa", salvando en la línea de gol Rivero, cuando Balerio estaba vencido.

Soruco remató en la réplica de larga distancia, exigiendo al golero Gariazú para evitar la caída de su valla.

Al final sin vencedores ni vencidos Blooming aseguró un punto más en la clasificación y ORCOBOL deberá esperar la última jornada para asegurar su clasificación, frente a la derrota que sufrió esta noche Wilstermann en Santa Cruz, su rival del próximo domingo.

SINTESIS

Estadio, "Félix Capriles"

Arbitro, Oscar Oriubé.

Orcobol (0).- Miguel Gariazú, Alvaro Pérez, Martin Cruz, Norberto Kekes, Silvio Rojas, Reynaldo Zambrana, Richard Terán, Erwin Romero, Ronald Becerra, Arturo García y Abelardo Rojas (45' Juan Carlos Velasco). Director Técnico, Jhonny Bermúdez.

Blooming (0).- Julio César Balerio, Manuel Peña, Juan Rivero, Omar Bcerrica, Daniel Oldra, Modesto Soruco (91'Charles Antelo), Milton Melgar, Juan Carlos Chávez, Custodio Parada, J. Berthy Suárez (68' Oscar Gonzáles) y Alfredo Vaca.

Asistencia: 2.920 entradas vendidas.

Recaudación: 9.148.- Bs.

Ramiro Blacutt:

Propone mantener selección perman

SANTA CRUZ, 5 (PRESENCIA).- El director técnico de la selección, Ramiro Blacutt es del criterio de mantener una selección nacional de fútbol con caracter permanente, que sea base para las eliminatorias del Mundial que se jugará en Estados Unidos.

El comentario lo hizo a propósito de definir la nómina oficial de jugadores para la Copa América que se disputará en Chile desde el próximo mes. No existe dijo, ninguna intención del cuerpo técnico de marginar jugadores. Por el contrario, agregó, la idea es mantener la selección y llamar a otros jugadores que se destaquen más adelante.

ULTIMA ETAPA

En tanto, la preparación de la selección tuvo hoy otro día de trabajo con asistencia parcial. Se realizó sesiones de jugadas tácticas y físicas en base a los jugadores de Bolivar y The Strongest, en vista de que el resto, todavía debe cumplir compromisos por sus equipos en la liga.

Blacutt anunció que la última etapa del entrenamiento se cumplirá a partir del próximo lunes, cuando se ingrese a concentración cerrada para esperar al seleccionado del Paraguay que el viernes 14 será el primer examinador al disputarse la Copa "Paz del Chaco".

ROMER ROCA

Roca, jugador de Oriente Petrolero que no será incluido en la selección junto a Soria, por estar lesionado, expresó hoy su amargura por el contratiempo. Dijo que la mayor aspiración de todo jugador profesional es formar parte de la selección.

Roca aseguró que su recuperación progresa, pero, por recomendación médica precisará de mayores cuidados " me hice muchas ilusiones de estar en el seleccionado y en la Copa América..no pensé que mi lesión sería tan grave" expresó.

RETORNO AGU

Roly Aguilera, en... misión Nacional de la... Fútbol retornó de Bue... Lisboa. Dijo que no tuvo... para convencer a los di... River Plate para que ceda... Castillo, que está jugando e...

Castillo viene con lice... el aspecto económico, e... River pidió como condici... pague su sueldo. Castillo... contrato con el club arge... de junio próximo y se de... habrá renovación. Más se... River dé por concluido el...

En Lisboa tuvo ocasiones... excelentes comentarios d... Erwin Sanchez. Se lo co... jugador de primera categor... en el que milita recibió co... ción su incorporación a la... nacional. Admitió que hay... otros jugadores bolivianos... gal.

...e Strongest

...orge Luis Farías debutará el ...róximo martes ante Ciclón

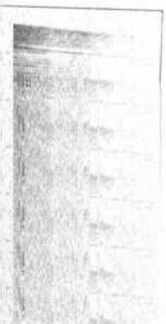

...gadores de The Strongest rea... ...n ayer una nueva sesión de ...tración física en Achumani.

...directorio del club The ...gest llegó a un acuerdo eco... ...co satisfactorio con el ...lista brasileño Jorge Luis ...s, quien debutará el próximo martes en el torneo "Bladimir Chávez" de la Liga del Fútbol Profesional Boliviano.

El dirigente Eduardo Angulo confirmó ayer a **PRESENCIA DEPORTIVA** esa decisión y anunció que en las próximas horas se firmará el contrato correspondiente. Añadió que después del último partido de la presente fase, se definirá la situación del entrenador.

Equipo

Ayer continuó la preparación del plantel bajo la dirección del entrenador Isaac Alvarez, quien espera el retorno de los jugadores que trabajan en Santa Cruz, junto a la selección nacional y desde mañana realizará sus prácticas con equipo completo.

El médico Héctor del Callejo confía autorizar hoy la incorporación de varios jugadores lesionados al trabajo cotidiano. "La mayoría demuestra una franca recuperación. Es importante también la ayuda anímica del futbolista para superar esas dificultades", manifestó.

El comité de fútbol espera hoy la incorporación de los jugadores argentinos Alto y Zenteno, quienes se someterán a las pruebas correspondientes antes de firmar sus contratos.

Ciclón recibe a Independiente

Tarija, 5 (PRESENCIA).- Con deseos de reivindicarse ante su parcialidad, el primer elenco de Ciclón recibirá este jueves en la noche a Independiente Petrolero de Sucre, en el estadio "IV Centenario" dando cumplimiento a una nueva fecha de la Liga del Fútbol Profesional Boliviano.

Ciclón sigue confrontando dificultades en su alineación por la lesión de dos de sus principales figuras como son el zaguero central Simón Trujillo y el puntero derecho José Gualberto Boufarah que está lesionado desde comienzos del campeonato.

Pese a ello el equipo trabajó en forma intensa durante las últimas semanas buscando recuperar su mejor estado físico y futbolístico, como también superar el bajón anímico que reina entre sus integrantes para retomar el camino victorioso.

Tanto el técnico como los jugadores anunciaron que el equipo mostrará una evidente superación futbolística, dejando atrás el mal momento que pasaron y buscando de aquí en más recuperar el terreno perdido.

El encuentro se iniciará a horas 20:00.

Hohberg es el DT de Bolíva

El uruguayo Juan Eduardo Hohberg es el nuevo técnico de Bolivar. La firma del contrato se realizó ayer en las oficinas del presidente del Club, Mario Mercado. Hohberg dirigirá al equipo celeste hasta diciembre y su contrato podría prolongarse, según los resultados.

El "charrúa", expresó su satisfacción por incorporarse a Bolivar, "un equipo grande que demostró sus condiciones en la última Copa Libertadores. Creo que podremos hacer cosas importantes con este plantel".

Hohberg dirigió a la selección de su país, también a Nacional y Peñarol.

El nuevo entrenador, será presentado en las próximas horas.

VARIANTES

Ante las ausencias obligadas de Alejandro Giuntini, Miguel Sanabria y Vladimir Soria, Bolivar ensaya variantes en su estructura para el partido con Independiente Petrolero, el próximo domingo en Sucre.

Giuntini y Sanabria están suspendidos por expulsión, mientras que Soria se halla lesionado.

Willam Ibañez, Fernando Salinas y Marco Sandy, reemplazarían a los ausentes. Los juveniles Rodolfo Romero y Hugo Rodríguez, también alternaron durante la sesión informal de fútbol cumplida en la víspera en Tembladerani.

LICENCIA

Los jugadores del primer equipo, serán licenciados durante unos días, luego de la conclusión de la primera fase del torneo "Bladimir Chávez".

Ovidio Messa sugirió una semana, pero aún no hay nada definido sobre el tiempo que tendrán de licencia los futbolistas.

Ejercicios de preparación física de los jugadores de Bolivar, preparan para enfrentar el domingo a Independiente Petrolero.

El paraguayo Miguel S... viajaría mañana a su país, ... que el argentino Alejandro ... lo haría la próxima semana... caso de Giuntini su ida sería... tiva, pués su contrato fenec... de junio.

a a La Paz
he, los dirigentes departamentales y nacionales del automovilismo, presentaron oficialmente la prueba lta a La Paz", que se realizará a partir del próximo 26. La fiesta "tuerca" comenzó a vivirse nuevamente.

Automovilismo

Empezó la fiesta "Vuelta a La Paz"

Dos pilotos peruanos participarán en la competencia

La prueba automovilística "Vuelta a La Paz" versión 91, ya es una realidad. Anoche se llevó a cabo la presentación de esta competencia de integración departamental.

El directorio de la Asociación de Automovilismo Deportivo de La Paz, a la cabeza de Armando Paravicini, y dirigentes de la Federación Boliviana de este deporte, incluido su titular Roberto Udler, se encargaron de explicar todo lo referente a la realización de la competencia prevista para el 26 de los corrientes, con un recorrido total de 1.015 kilometros, divididos en cuatro etapas.

Paravicini agradeció reiteradamente a las instituciones auspiciadoras, Toyota Boliviana Limitada y la Corporación de Desarrollo de La Paz (CORDEPAZ). "El financiamiento de ambas entidades es digno de ponderar. Tanto Toyota como CORDEPAZ, siempre han estado de la mano del automovilismo, porque entienden de la tarea de integración que nos hemos trazado", dijo.

El titular federativo, Roberto Udler, destacó la prueba "porque una de sus grandes virtudes es que a través de su realización, todos los paceños, conoceremos riquezas culturales incalculables. Definitivamente se ha planteado una carrera que dará mucho que hablar".

PERUANOS

Fernando Diaz y Raúl Rossel, pilotos de nacionalidad peruana, participarán en la competencia "Vuelta a La Paz".

El dirigente Armando Paravicini afirmó que los dos pilotos del vecino país, hicieron sus respectivas reservaciones. "Será importante la participación de estos dos competidores de Juliaca, ya que de esta forma proyectamos internacionalmente la competencia Vuelta a La Paz", dijo.

DISTINCIONES

La FEBAD distinguirá con brevets de honor a seis "glorias del automovilismo deportivo", anunció Roberto Udler.

Los distinguidos serán: Dieter Hubner, Juan Rodriguez, Leonelo Tamarry, Hermo Orihuela, Rafael Letzán y Manuel Aquize.

PREMIACION

Serán premiados todos los competidores que cumplan las cuatro etapas de la Vuelta a La Paz. "El último que cruce la meta, recibirá un premio de 500 dólares. Lo que nos interesa es darle el brillo que se merece esta gran competencia departamental", dijeron.

Se estima que participarán cerca de 40 pilotos de todo el país.

RANKING

La FEBAD proporcionó el ranking nacional actualizado, luego del circuito "Oscar Crespo", versión Eduardo Zamora, que se cumplió el pasado domingo en Sucre.

En la categoría especial, lidera Roberto Nelkenbaum (159); 2º Francisco Laguna (152) y 3º Yerko Garafulic (139).

En Turismo Mejorado, 1º Gonzalo Jiménez (200); 2º Víctor Uribe (192) y 3º Joaquín Alvarez (106).

Comienza nacional de tenis en Sucre

SUCRE 5 (PRESENCIA).- Por Jochen Rojas.- Con la presencia de más de 75 deportistas se desarrollará en esta capital, entre 6 y 9 del presente, el certamen nacional de tenis, categoría infantil, damas y varones.

Los deportistas corresponden a las asociaciones de La Paz, Cochabamba, Santa Cruz, Beni, Oruro y Chuquisaca. Los cotejos se disputarán en las instalaciones del Sucre Tenis Club.

El chuquisaqueño Daniel Chavarría es uno de los candidatos para proclamarse campeón. En damas, la cochabambina Mónica Poveda es aspirante a los primeros lugares.

Roberto Padilla, presidente de la Asociación de Tenis de La Paz, dijo que los deportistas de La Paz y Santa Cruz aparecen con grandes opciones para obtener resultados importantes.

Tenis

Medalla al Mérito para Ferroviario

Hoy en una ceremonia que se efectuará a partir de las 10:30 horas será condecorado el estandarte del Club de Tenis Ferroviario, por sus "Bodas de Oro" en acto que se cumplirá en la secretaria de deportes.

A las 18:30 horas se servirá un vino de honor en su sede social, ubicada en la avenida Vásquez.

El programa continuará el próximo sábado con la inauguración del circuito "Bodas de Oro" con la intervención de figuras de primera categoría de los clubes La Paz, Sucre, The Strongest, Achumani, Alemán y Ferroviario.

De acuerdo al programa aprobado por el directorio, el próximo jueves se iniciará el campeonato nacional ferroviario, auspiciado por la gerencia de relaciones industriales de ENFE.

Diego Ponce:

"Presidente de asociación paceña de motos tiene una memoria frágil"

El presidente de la Federación Boliviana de Motociclismo, Diego Ponce, mostró extrañeza por las declaraciones del titular de la Asociación de Motos de La Paz, Alberto Palacios, quién dijo " que es una torpeza correr la modalidad de enduro en un circuito, ya que de este modo nunca podremos avanzar en el campo internacional."

El documento, respuesta a dichas declaraciones, dice textualmente:" Nos causa desconcierto la posición de Alberto Palacios, sin lugar a dudas tiene una memoria frágil, ya que en un congreso nacional Palacios firmó el acta dando su conformidad al calendario de actividades correspondiente a la presente gestión. No puede ser que por incapacidad, como dirigente, prive a deportistas paceños de asistir al próximo campeonato nacional de enduro que se efectuará en Sucre.

Colmil sigue nvicto en el básquetbol

El quinteto masculino de olmil derrotó anoche a Litoral, n el partido clásico del asquetbol paceño que se cum ió en el coliseo "Julio Borelli" on ese triunfo se puso al frente h las posiciones con 8 puntos, h cuatro presentaciones.

El resultado final fue de 103 71. En el primer tiempo había ogrado ventaja de 53 a 26.

Aparentemente fue una con ortación fácil para el vencedor e se apresuró en asegurar el unfo desde los minutos ini ales. Jugó alentado por una portante cantidad de cadetes e llegaron hasta el principal liseo deportivo de La Paz.

En el único partido fenomenal, Municipal superó por 108 untos contra 68 a Ameritrust. El rimer tiempo terminó a favor el vencedor por 43 a 26.

La Paz, Camiri y Sucre ganaron títulos en los Juegos Petroleros

TARIJA, 5 (PRESENCIA).- Con una distribución de títulos para La Paz, Camiri, Sucre y Santa Cruz culminaron el pasado martes, por la noche, los Juegos Deportivos Petroleros en esta ciudad.

Las competencias se desarrollaron por espacio de 5 días con participación de 450 deportistas que representaron a los sindicatos de trabajadores pretroleros.

El acto de clausura tuvo lugar en el coliseo Tarija. Estuvieron presentes las principales autoridades deportivas y políticas del departamento. También asistieron a la ceremonia los ejecutivos de Yacimientos Petrolíferos Fiscales Bolivianos.

Oscar Sologuren a nombre del Comité Organizador expresó palabras de gratitud a la población tarijeña por la cordial acogida y el apoyo constante.

Nacional de motos empezará próximo sábado en Sucre

Sucre 5 (PRESENCIA).- La Asociación de Motociclismo de Chuquisaca tiene todo preparado para la realización de la segunda prueba nacional de motociclismo, en la modalidad de enduro.

Esta competencia que se correrá en el Circuito Patria se desarrollará entre el 8 y 9 del presente. Roger Barrera Auza, miembro del director de la entidad local informó a PRESENCIA DEPORTIVA que cerca a 50 deportistas intervendrán en la competencia nacional.

Las asociaciones que comprometieron su presencia son La Paz, Cochabamba, Santa Cruz, Oruro y Chuquisaca.

SALUDO EN EL DIA DEL MAESTRO

LA ASOCIACION NACIONAL Y LA ASOCIACION DEPARTAMENTAL DE INSTITUTOS, ACADEMIAS Y ESCUELAS DE PROFESIONALIZACION (ANDINACEP Y ADINACEP), SALUDAN A TODOS LOS MAESTROS QUE CON RESPONSABILIDAD, ABNEGACION Y VOCACION SE DEDICAN A LA FORMACION PROFESIONAL DE NUESTRA JUVENTUD; HACEMOS SINCEROS VOTOS PARA QUE LOS MAESTROS DE LOS INSTITUTOS PROFESIONALES TENGAN UN FELIZ DIA, NUESTRO RECONOCIMIENTO Y GRATITUD.

La Paz, 6 de junio de 1991

ANDINACEP -ADINACEP

RESOLUCION ADMINISTRATIVA
Nº 05.312.91

BOLIVIA

La Paz, 5 JUNIO 1991

VISTOS Y CONSIDERANDO:

Que, mediante Resolución Administrativa N° 05-301-91 de fecha 31 de mayo de 1991, se prorroga por última vez el plazo para la presentación de las declaraciones juradas y pago anual por la gestión de 1990 de los Inmuebles Urbanos IRPPB previsto en el articulo 8 del Decreto Supremo N° 21458, hasta el 14 de junio de 1991 sin el descuento del 10%.

Que, la referida Resolución ha sido dictada a pedido de contribuyentes con recursos limitados para el pago de sus impuestos, considerando este hecho se hace necesario modificar la Resolución Administrativa , en cuanto a la rebaja del 10%.

POR TANTO:

La Dirección General de la Renta Interna, en uso de las facultades conferidas por el Código Tributario :

RESUELVE:

1. Modificar la Resolución Administrativa N° 05-301-91 del 31 de mayo de 1991 otorgando la rebaja del 10% a los contribuyentes que paguen el Impuesto a los Inmuebles Urbanos (IRPPB) hasta el 14 de junio de 1991.
2. Ratificar para los contribuyentes que opten por el pago en dos cuotas, la fecha de vencimiento para el pago de la segunda cuota, es decir, hasta el 15 de septiembre de 1991, de conformidad al articulo 8 del Decreto Supremo N° 21458.

Registrese, hágase saber y cúmplase.

JUAN CARLOS PEREIRA STAMBUK
DIRECTOR GENERAL DE LA RENTA INTERNA

EDICTO

EL DR. DOMINGO ZABALA G. JUEZ CUARTO DE PARTIDO EN LO CIVIL DE LA CAPITAL, ETC.

HACE SABER: Que por el presente Edicto se notifica, cita y emplaza a: HERMAN TARUSSI VISCARRA, para que por sí o mediante apoderado asuma legal defensa dentro del Proceso de Medida Preparatoria seguido por HUMBERTO VISCARRA y MARTHA S. DE VISCARRA, sobre reconocimiento de Firmas y Rúbricas, cuyo tenor literal es como a continuación se transcribe:— MEMORIAL DE DEMANDA QUE CURSA A FOJAS DOS DE OBRADOS.— SEÑOR JUEZ DE PARTIDO EN LO CIVIL.— Medida Preparatoria.— Otrosíes.— HUMBERTO VISCARRA DE LA RIVA y MARTHA SILVA DE VISCARRÁ, mayores de edad, bolivianos, vecinos de esta, casados, domiciliados en la calle Jacinto Loayza No 2056, presentándonos ante Ud. con todo respeto decimos.— que, en medida preparatoria solicitamos el emplazamiento y notificación de HERMAN TARUSSI VISCARRÁ, mayor de edad, casado, boliviano, con domicilio actualmente desconocido, situación que lógicamente determina se proceda a su notificación mediante Edictos. Citación a objeto de que comparezca ante el Juzgado a objeto de reconocer la firma y rúbrica estampada en el documento adjunto, de confirmidad a lo previsto por el inciso 2do. art. 319 del Código de Procedimiento Civil y bajo conminatorias previstas en el inciso c) de la misma disposición legal.— Otrosí 1ro.- Por actuaria se me franquee fotocopia debidamente legalizada del documento de fs. 1ra.— Otrosí 2do. A objeto de expedirse el Edicto correspondiente, solicito excepción del juramento conforme al párrafo III del art. 124 del Código de Procedimiento Civil.— Otrosí 3ro. domicilio. Edificio Cristal 5to. piso OF. 505. Justicia, etc.— La Paz, 29 de abril de 1991 — Firmado.— Dr. M. Angel Calderón Santiesteban.— Abogado.— Firmado.— Martha S. de Viscarra.— AUTO QUE CURSA A FOJAS DOS VUELTA DE OBRADOS.— A, siete de mayo de 1991.—

VISTOS: En vía preparatoria de demanda cítese y emplácese a: HERMAN TARUSSI VISCARRA, para que a tercero día de su legal citación comparezca a este Juzgado a hs. 10.30 m. a objeto de que reconozca su firma y rúbrica estampada en el documento de fs. 1, de 4 de octubre de 1989, de conformidad al art. 319 numeral 2 del Código de Procedimiento Civil.— Otrosí 1ro.- Franquéese por secretaría.— Otrosí 2do.- Prestese juramento de desconocimiento de domicilio cualquier día hábil.— Otrosí 3ro.- Por señalado.— Firmado.— Dr. Domingo Zabala G. Juez Cuarto de Partido en lo Civil.— La Paz.— Bolivia.— Ante mí: Fernando R. Soria Alarcón.— Secretario del Juzgado Cuarto de Partido en lo Civil.— La Paz.— Bolivia.— AUTO QUE CURSA A FOJAS CINCO VUELTA DE OBRADOS.— A, 15 de mayo de 1991.—

VISTOS: Habiéndose prestado juramento de desconocimiento Civil, procédase a la notificación por Edictos a: HERMAN TARUSSI, con la demanda preliminar de fs. 2, auto de fs. 4 vta. y presente auto, conforme al art. 124 del C.P.C. y sea con las formalidades de ley.— Firmado.— Dr. Domingo Zabala G.— Juez Cuarto de Partido en lo Civil.— La Paz.— Bolivia.— Ante mí: Fernando R. Soria Alarcón.— Secretario del Juzgado Cuarto de Partido en lo civil.— La Paz.- Bolivia. Es librado en la ciudad de La Paz, a los cinco días del mes de junio de mil novecientos y un años.

P.O. del Sr. J. 4to. de P. en lo C. de la C.

Fernando R. Soria Alarcón
Secretario del Juzgado 4to.
de Partido en lo Civil
LA PAZ - BOLIVIA

JUNTA NACIONAL DE SOLIDARIDAD Y DESARROLLO SOCIAL
A LA OPINION PUBLICA

LA JUNTA NACIONAL DE SOLIDARIDAD Y DESARROLLO SOCIAL (J.N.S.D.S.), comunica a las instituciones públicas y privadas y a la opinion publica en general que sus nuevos números telefónicos serán:

PBX NUMERO PILOTO	350072
PBX NUMERO PILOTO	376862

LOS NUEVOS NUMEROS TELEFONICOS REEMPLAZARAN A LOS ACTUALES A PARTIR DEL LUNES 10 DE JUNIO DEL AÑO EN CURSO.

La Paz, 5 de junio de 1991

PAQUETE DE FIN DE SEMANA
21.- $US
POR NOCHE
Por persona Ocupación doble
Incluye:
Hospedaje en Apto. de lujo
Coctel de bienvenida
Desayuno continental buffet
La mejor localización
2do. Anillo Sur, zona residencial.
Personal eficiente y amistoso.
Restaurant, bar y cafetería.
Piscina al aire libre y jardín tropical.
Llame al Telf.: 330366 o a su agencia de viajes preferida
Las Palmas Hotel ****
Nos gusta servir
Av. El Trompillo
Esq. Chaco - P.O. Box 915
Telex: 4429 PALMHOT BV
Telfs.: 330366 - Fax: 330533
Santa Cruz - Bolivia

Copa Libertadores

Colo Colo campeó

Jugadores de Colo Colo festejan el primer título logrado en la Copa Libertadores de América, al vencer en la final a Olimpia del Paraguay, por 3 goles contra 0.

Por Enrique Escande, enviado especial

Santiago de Chile, 5 jun (EFE).- El Colo Colo chileno ganó hoy por primera vez para el fútbol de su país la Copa Libertadores de América al derrotar por tres goles a cero al Olimpia paraguayo en el encuentro de vuelta de la final del torneo ante una multitud enfervorizada que batió todos los records locales de recaudación.

Al Colo Colo le sobraron 74 minutos de partido porque a los 16 ya había resuelto el resultado con goles de Luis Pérez marcados tras varios minutos de desorientación de su equipo, especialmente en su línea defensiva.

Los chilenos jugaron con seguridad y firmeza y malograron numerosas posibilidades de anotar tras lograr la diferencia de dos tantos en el marcador y exhibieron un notable repertorio ofensivo, favorecidos por las facilidades que les otorgó un equipo opaco y sin ideas.

El conjunto paraguayo pasó muy pronto del dominio absoluto al desorden, dejó de presionar en el medio del terreno, perdió la pelota y su estructura quedó quebrada en dos partes. De esta manera la formación local aprovechó los espacios que le quedaron libres y se lanzó a un ataque sostenido.

Esa falta de solidez de los dirigidos por Luis Cubilla les impulsó a jugar con dureza, pero lejos de neutralizar el juego veloz y práctico de los chilenos, complicaron sus propios propósitos de remontar un marcador difícil de superar en una final.

El campeón chileno encontró la fórmula de su efectividad en las combinaciones de Marcelo Barticciotto y Luis Pérez, electrizantes a la hora de abrir el juego, llegar al área adversaria y rematar desde cualquier posición.

Se suponía en Chile que el Olimpia intentaría conservar el empate desde el minuto inicialo para apostar después a la lotería de los penaltis y los especialistas coincidían en que el Colo Colo debería anotar un gol en los primeros veinte minutos para afianzar sus posibilidades de triunfo.

Todo se dió como para que los chilenos superaran la presión a la que estuvieron sometidos por sus parciales durante siete días a causa de un triunfalismo desbordante y en pocos minutos el equipo del yugoslavo Mirko Jozic dejó de soñar para comenzar a acariciar un trofeo que jamás había conseguido el fútbol de Chile.

La rudeza del juego paraguayo dejó a su equipo con diez jugadores a los treinta minutos de juego por la expulsión del nervioso y descontrolado delantero Gabriel González.

En la segunda parte el Olimpia buscó con desesperación achicar la diferencia y a los cincuenta minutos Luis Monzón hizo rebotar el balón en el larguero de la portería chilena.

Esta actitud de la formación visitante le expuso a continuos contraataques, debido a que la defensa del Colo Colo respondió con seguridad ante cada ataque.

El Colo Colo malogró no menos de diez posibilidades de aumentar la diferencia en el marcador y a falta de cinco minutos para el final otra vez Barticciotto, el mejor jugador del campo de juego, entregó un balón servido

a Leonel Herrera pa
ra el tercer y último
Tras el pitido de
noventa minutos,
virtió en una fiesta
3. Colo Colo: Mo
guel Ramírez, Ma
Vilches, Peralta, P
(m.40 Herrera).
Barticciotto.
0. Olimpia: E
Ramírez, Fernández
Balbuena (m.76, C
Guasch, Monzón,
Guirland), González
Goles: 1-0, m.12
remate cruzado tra
veces dentro del área
2-0, m.16: Luis Pére
tro lanzado desde
Barticcioto y tras d
frente al portero Ba
con un disparo co
Herrera, que remató
jes tras recibir un pas
desde la derecha.
Arbitro: José Wr
expulsó al parag
González a los 40 mi
sión a Mendoza.
Incidencias: Part
la final de la Copa L
América disputado
colocolino David Arel
66.000 espectadores
600.000 dólares. Pre
cuentro como obser
Confederación Sur
Fútbol (CSF) los dir
Esquivel, de Venez
Coello, de Ecuador. E
ta, de 3,5 kilogramo
entregado al equipo c
presidente de la CSF
Nicolás Leoz.

Copa América

erú y Ecuador se miden hoy

LIMA, 5 (AP) - El novel seleccio-
nado de fútbol del Perú, dirigido por el
también bisoño entrenador nacional
Miguel Company, enfrenta manana
aquí a Ecuador, en su primer en-
cuentro internacional de fogueo con
miras a la copa América a disputarse
en julio en Chile.
El equipo peruano está integrado
por elementos jóvenes con una edad
promedio de 25 años, sin experiencia
internacional, con excepción del pun-
tero izquierdo Jorge Hirano, que per-
tenece a Bolívar de Bolivia, y el
mediocampista Jorge Cordero, que
milita en Gimnasia y Esgrima de
Argentina.
El defensa José del Solar, que
juega por Universidad Católica de
Chile, se incorporará al plantel recién
el lunes, después del partido que
disputará su equipo el domingo con
Colo Colo por el torneo chileno.
El más joven del equipo peruano
es el defensa Ricardo Bravo, de 20
años, que milita en Universitario de
Deportes. Hirano, de 31, es el de más
edad. Con miras a la copa América, el
seleccionado peruano únicamente ha
disputado partidos amistosos en casa
con equipos provincianos. Company
dijo que reconoce las figuras indivi-
duales del equipo ecuatoriano como
... Ron y Holguer Quiñónez, entre
otros, "a quienes considero elemen-
tos muy importantes dentro del en-
granaje de cualquier conjunto. Des-
conozco el funcionamiento de Ecua-
dor como equipo, pero será un buen
examinador".
Perú y Ecuador volverán a enfren-
tarse el 26 de junio en Guayaquil.
Continuando su preparación para
el torneo sudamericano por la copa
América, Perú enfrentará a Uruguay
el ... de junio en Lima, y el 19 de junio
en Montevideo. Después de un parti-
do de entrenamiento en el estadio
... Fernández, donde los titulares
derrotaron a los suplentes por 2-0
con goles de Andrés Gonzales e
Hirano, Company dijo que el equipo
que iniciará las acciones ante Ecua-
dor estará formado por Purizaga,
...ares, Arteaga, Barco, Guido,
...anza, Rodríguez, Yañez, Corde-
ro, Gonzales e Hirano.

Roland Garros

Sabatini-Seles, un gran duelo

Por Miguel Luengo

París, 5 jun (EFE).- La argentina Gabriela Sabatini volverá mañana a la pista central de Roland Garros para disputar una de las semifinales del torneo contra la número uno del mundo y defensora del título, la yugoslava Monica Seles, a quien derrotara recientemente en la final del Abierto de Italia.

Sabatini afronta este encuentro después de que jugara en cuartos de final el partido más duro de cuantos ha disputado aquí y en el que venció a la checoslovaca Jana Novotna, después de salvar dos bolas de partido, en el desempate de la segunda manga.

"Partidos como este son los que necesito para empresas difíciles", dijo Sabatini tras vencer a Novotna, para añadir: "ahora estoy lista contra Seles".

Sabatini era, antes de empezar la competición, una de las grandes favoritas para obtener el triunfo final. Sus cinco torneos conseguidos este año y el que sólo haya perdido esta temporada ante tres jugadoras, Seles, la española Arantxa Sánchez Vicario y la alemana Anke Huber son su mejor tarjeta de presentación en París.

Por estos títulos y por la gran forma que ha mostrado aquí, la española Conchita Martínez, última rival de Seles en cuartos señaló el martes que "si Sabatini juega inteligentemente, Seles es ganable".

Kankkunen ganó el rally de Acrópolis

LAGONISSI (GRESIA), 5 JUN (EFE).- El finlandés Juha Kankkunen (Lancia Delta HF Integrale 16v) se adjudicó la victoria final en el Rally Acrópolis, al sacar provecho de la mala suerte del español Carlos Sainz (Toyota Celica GT4), segundo, y del francés Didier Auriol (Lancia), en la última etapa de la carrera, ya que durante la disputa del tramo más largo perdieron toda opción de victoria.

Este primer puesto permite a Kankkunen mantenerse en el segundo lugar de la clasificación general del Mundial de la especialidad, que sigue comandada por Carlos Sainz con 75 puntos, diecisiete más que el finés de Lancia y treinta y tres más que Didier Auriol, tercero.

Sainz finalizó la etapa de ayer con veintiún segundos de ventaja sobre Kankkunen y veintitrés sobre Auriol. En los primeros tramos de hoy el español iba poco a poco alejándose del finés, pero el francés iniciaba una rápida y espectacular remonta.

En el tercer tramo del día, Auriol lograba desbancar del segundo puesto a Kankkunen, y en el sexto ya se encontraba a tres segundos de Sainz, incapaz de hacer frente al ataque del campeón francés, autor hasta entonces del mejor tiempo en dos de las especiales disputadas.

Después del abandono del veterano sueco Stig Blomqvist, que rompió el motor de su Nissan Pulsar GTI-R, Auriol empatada con Sainz, en el primer puesto de la general, mientras que Kankkunen se estancaba con casi medio minuto de desventaja.

Un tramo más tarde, el cuadragésimo del rally -octavo del día-, el francés de Lancia cubría los 13,74 kilómetros con un tiempo de 8.09, la que le permitía situarse en el primer puesto en solitario.

Kankkunen, a esas alturas, estaba a 32 segundos de la cabeza, en tanto que el italiano Massimo Biasion (Lancia Delta HF Integrale 16v) luchaba por acercarse lo máximo posible a los primeros lugares.

En la segunda pasada por los tramos Anavra y Loutra Somokovou -noveno y décimo de la jornada- las diferencias entre Auriol y Sainz se hacían cada vez mayores, pero en la especial cronometrada más larga del rally griego -Tarzán, de 30.36 kilómetros- la clasificación dio un cambio radical.

Sainz seguía segundo, pero Auriol, tras destrozar un neumático, pasó a la cuarta posición, y Kankkunen, campeón del mundo en 1986 y 1987, se situó de líder, con seis segundos de ventaja sobre Sainz, perjudicado de nuevo por un inoportuno pinchazo, esta vez a dos kilómetros del final del tramo.

En los últimos cinco tramos de la prueba griega Kankkunen se limitó a mantener su posición y a incrementar su ventaja, que al final fue de 58 segundos sobre Sainz.

La próxima prueba del Campeonato del Mundo, el Rally de Nueva Zelanda, se disputará entre el 29 de junio y el 3 de julio y únicamente será puntuable para el Mundial de pilotos.

Júbilo Santia...

Santiago de Chile
Decenas de miles de c
caron esta noche en
Santiago y otras ciudad
un espontáneo y multi
naval para celebrar el t
Colo sobre el Olimpia
por 3-0, en la final
Libertadores de Améric
"La Copa, se mira y
grito que se multiplica a
4.200 kilómetros del ter
no, mostrando un dese
desde hace treinta años
menzó a disputarse el
nental de clubes.
"Y ahora, que pas
Roja", gritaban también
hinchas colocolinos, er
campeón de la UEFA, co
enfrentarse ahora el eq
en Tokio, por la Copa Inter
Tan pronto el árbitro bra
final del partido, disp
66.000 espectadores
David Arellano, las ca
go, absolutamente des
dos horas, se llenaron d
bocinazos, banderas,
ciales y banderas multi
dieron calor a la gélida
invierno.
Las radios chilenas de
equipos móviles por todos
nes de la capital chilena y
ciudades, para recoger las
nes de la gente frente a
triunfo del Colo Colo, "el c
ha sabido ser campeón", c
la su himno.
La alegría es particul
grande en los barrios perifér
que el nuevo campeón de
siempre ha sido identificado
equipo del pueblo, de los po
humildes, que ahora sienten
vo motivo para reír, al grito d
el Colo Colo no hay. Al Righ

Copa América

Polémica en Uruguay por ausencia de "estrellas"

Por Jorge Figueroa

Montevideo, 5 jun (EFE).- La selección de fútbol de Uruguay, que se entrena para la Copa América, que se disputará en Chile desde el seis de julio próximo, no lo hace en el mejor clima, tras los enfrentamientos surgidos entre el cuerpo técnico y algunas de las "estrellas" que juegan en el extranjero y las críticas de la prensa.

Uruguay es el actual subcampeón suramericano y el pasado 17 de abril inició la denominada "era Cubilla" con los entrenamientos a las órdenes del nuevo cuerpo técnico, cuyos cargos estuvieron vacantes tras la participación uruguaya en el Mundial de Italia'90.

La plantilla inició los entrenamientos a las órdenes de Pedro Ramón Cubilla, segundo entrenador y hermano del seleccionador Luis Cubilla, que actualmente dirige la plantilla del equipo paraguayo Olimpia, que hoy disputa la final de la copa Libertadores de América ante el chileno Colo Colo.

Luis Cubilla llegará el próximo sábado a Montevideo para asumir la conducción de la selección uruguaya, pero su ausencia durante los dos primeros meses de la preparación, pese al contacto telefónico permanente con su hermano, ha sido criticado por la prensa.

Tras ser designado seleccionador, Cubilla, con el respaldo del Comité Ejecutivo del fútbol uruguayo, decidió prescindir para la Copa América de los internacionales que integran la "legión extranjera", quienes actúan en Argentina, Brasil, España, Italia y México.

CORPORACION REGIONAL DE DESARROLLO DE TARIJA

CONCURSO DE PRECIOS Nº 11/91

CONSULTORIA PARA LOS SISTEMAS DE MICRORIEGO EN NARANJOS-VALLE DEL MEDIO, NARVAEZ Y SUARURO PROVINCIA O'CONNOR DEL DEPARTAMENTO DE TARIJA

TERCER LLAMAMIENTO

CODETAR comunica a las empresas consultoras legalmente establecidas en el país, que el concurso de precios Nº 11/91 "Consultoría para los sistemas de micro riego en Naranjos-Valle del Medio, Narvaez y Suaruro Provincia O'Connor del Departamento de Tarija, en su segundo llamamiento, ha sido declarado desierto en aplicación del art. 9no. inciso ... del D.S. 21660 Anexo 3.

En mérito a la citada disposición legal se invita a las empresas consultoras legalmente establecidas en el país interesadas en presentar propuestas con destino a la Consultoría para los sistemas de micro riego en Naranjos-Valle del Medio, Narvaez y Suaruro, Provincia O'Connor del Departamento de Tarija, dentro del TERCER LLAMAMIENTO.

Las ofertas deberán sujetarse al pliego de Especificaciones Legales, Administrativas y Técnicas elaborado para este efecto, el mismo que podrá ser adquirido de la Sección Caja de CODETAR, (Edificio Central, Planta ...), ciudad de Tarija, previo pago de la suma de Bs. 50.-

El costo de los servicios deberá ser presentado para cada proyecto en particular (Naranjos-Valle del Medio, Narvaez y Suaruro).

Las propuestas se recibirán en sobre cerrado y lacrado con el rótulo "Concurso de Precios Nº 11/91 "CONSULTORIA SISTEMAS DE MICRO RIEGO EN: NARANJOS-VALLE DEL MEDIO, NARVAEZ Y SUARURO PROVINCIA O'CONNOR DEL DEPARTAMENTO DE TARIJA",- TERCER LLAMAMIENTO- indefectiblemente en la Unidad Jurídica de CODETAR, ubicada en la ciudad de Tarija Av. Las Américas esq. España (Edificio Central. Segunda Planta) hasta el día MARTES 18 de junio a horas 18:00.

Tarija, 3 de junio de 1991

RELACIONES PUBLICAS DE CODETAR

Abierto francés

Stefan Edberg cayó ante Jim Courier

París, 9 jun (EFE).- El sueco Stefan Edberg, número uno del mundo, falló un año más en Roland Garros al caer derrotado ante el estadounidense Jim Courier, pupilo del español José Higueras, en cuartos de final, por 6-4, 2-6, 6-3 y 6-4.

Edberg llegó a la final de 1989, pero fue derrotado también por otro alumno del José Higueras, el estadounidense Michael Chang, que con su victoria se convirtió, a los 17 años, en el vencedor más jóven de este torneo. El año pasado, el sueco cayó en la primera ronda ante el español Sergio Bruguera.

José Higueras, que se conoce a la perfección cada centímetro de de Roland Garros, pues no en vano actuó en 12 ocasiones en París en las que llegó dos veces a los cuartos de final (1977/1979) y dos a semifinales (1982/1983), ha colocado de nuevo a uno de sus discípulos en una de las semifinales, para enfrentarse al alemán Michael Stich, duodécimo favorito. Boris Becker (RFA, 2) y Andre Agassi (USA, 4) se medirán en la otra.

Dirección General de la Renta Interna
BOLIVIA

RESOLUCION ADMINISTRATIVA
05-313-91

La Paz, 5 de junio 1991

VISTOS Y CONSIDERANDO:

Que habiéndose presentado múltiples pedidos de entidades y contribuyentes solicitando ampliación de término para hacer efectivo el cumplimiento y pago de los Impuestos sobre vehículos, automotores, motonaves y aeronaves, por la gestión de 1990, siendo atendibles dichos pedidos, se hace procedente ampliar el plazo fijado por el D.S. Nº 21458 y Resolución Administrativa Nº 05-102-91 de 22-03-91.

Por tanto:
La Dirección General de la Renta Interna, en uso de las facultades conferidas por el Código Tributario,

RESUELVE:

1. Prorrogar el plazo para la presentación de las declaraciones juradas y pago anual por la gestión de 1990, previsto en el artículo 8º del D.S. Nº 21458, para los obligados al impuesto sobre vehículos, automotores, motonaves y aeronaves (IRPPB), hasta el día 12 de julio de 1991.

2. Para los contribuyentes que opten por el pago en dos cuotas, se ratifica la fecha de vencimiento para el pago de la segunda cuota, es decir, hasta el 31 de agosto de 1991 de conformidad a lo dispuesto por el artículo 8º del D.S. Nº 21458.

Regístrese, hágase saber y cúmplase

Juan Carlos Pereira Stambuk
Dirección Gral.
de la Renta Interna

PRESENCIA

puertA Abierta

RESPONSABLE: Mario D. Ríos Gastelú

La Paz, Bolivia, jueves 6 de junio de 1991

Paredes Candia pide se cumpla con las leyes

PAREDES CANDIA

En una carta dirigida al alcalde de La Paz, Ronald Mac Lean, el escritor Antonio Paredes Candia pide que se cumpla con la Constitución Política y las leyes y no se haga mal uso del poder.

"Usted, señor alcalde, acepta la ley cuando se acomoda a su conveniencia, no con la grandeza del gobernante ecuánime. que conociendo el espíritu de la Juaticia la cumpla hasta con humildad" afirma el escritor *paceño*.

Más adelante, Paredes se refiere al Auto de Amparo Constitucional procedente, en relación a los libreros expositores calificando al alcalde de renuente al cumplimiento del mismo.

En el párrafo siguiente, el escritor expone: "No es por tradición que se quiera presentar la feria de libros en El Prado; y si así fuera habría motivo valedero. Los pueblos que guardan sus tradiciones son eternos. Veo que tenemos puntos de vista diferentes cuando se trata del amor a la patria boliviana, nos separa un abismo de conceptos, es que yo amo a mi país. Pero en este caso debe usted entrar en razón, alcalde Mac Lean: sólo tratamos de convencerle que una autoridad de su jerarquía tiene que ser ejemplo ante los ciudadanos en cumplimiento de la ley; que dicha autoridad aprenda a aceptar la ley, dejando a un lado las "chicanas" y leguleyadas, que dicen muy mal de quien las utiliza. "

En la parte final de la carta, Paredes Candia hace reflexiones sobre el incumplimiento de las leyes, las sanciones destinadas a quienes violan la ley y acota con ejemplos de viejos personajes, un oscuro pasado que ensombreció nuestra historia.

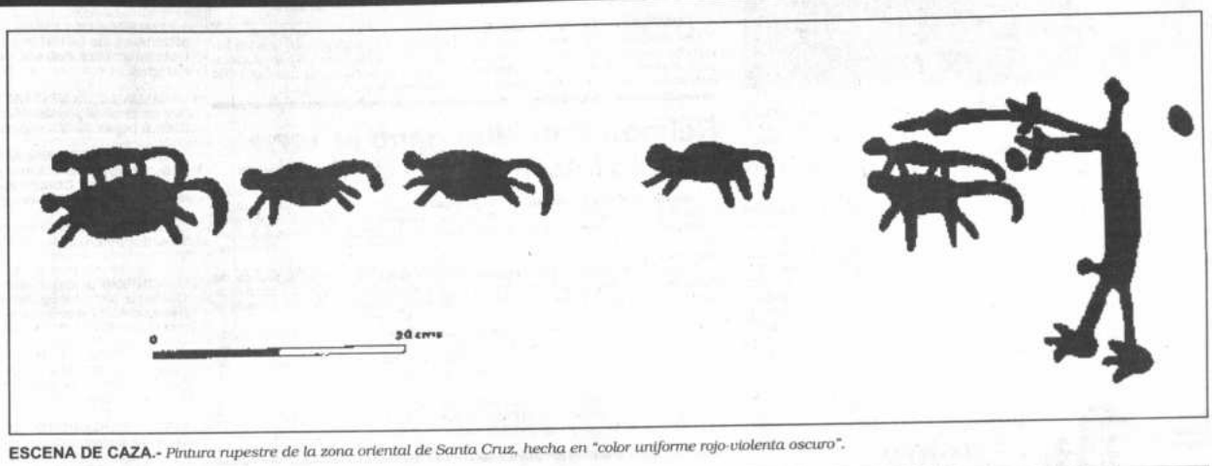

ESCENA DE CAZA.- *Pintura rupestre de la zona oriental de Santa Cruz, hecha en "color uniforme rojo-violenta oscuro".*

Arte rupestre en Santa Cruz es testimonio de un pasado cultural

El arte rupestre que se encuentra en el departamento de Santa Cruz, ofrece un panorama fascinante para el investigador, por la riqueza que encierra, por lo que permite deducir de las culturas que habitaron la región (creencias, religión, costumbres, etc) y porque constituyen parte de la historia de nuestro país que todavía no se ha escrito en su totalidad.

Esto es lo que se puede abstraer de la exposición que Roy Querejazu-Lewis, arqueólogo y Presidente de la Sociedad de Investigación del Arte Rupestre de Bolivia (SIARB), ofreció la noche del martes en el Museo Nacional de Arqueología.

Acompañando la disertación con diapositivas, Querejazu ilustró los conceptos vertidos en una publicación de su autoría, presentada en la misma ocasión. Se trata de "Arte rupestre del departamento de Santa Cruz", auspiciado por el Servicio cultural e informativo de la Embajada de los Estados Unidos de América.

Antes de detallar algunos aspectos de la exposición, cabe resaltar la preocupación manifestada por Querejazu, respecto a que se trata de un arte que está en etapa de estudio, pero que corre el riesgo de perderse ante las inclemencias del tiempo y por la intervención de personas que desconociendo la dimensión de la obra, la están destruyendo.

LAS TRES ETAPAS

La exposición se dividió en dos partes según la geografía de Santa Cruz. Por un lado las pinturas rupestres del área andina -colindante con los departamentos de Cochabamba y Chuquisaca- y por otro el área oriental.

Sobre esta división, se destacaron las épocas prehispánica, colonial y republicana.

ZONA ANDINA

Los sitios con arte rupestre conocidos hasta la fecha en la zona andina, se concentran en las provincias Manuel María Caballero, Florida y Vallegrande. Las estribaciones ubicadas al norte de esta región tienen muestras que hasta la fecha no se han descubierto o registrado.

De la época prehispánica se encuentran motivos que se repiten permanentemente y que se han denominado "tripartitos" por representar animales o personas que en sus extremos se dividen en tres ramificaciones.

Temporalmente, este arte tiene una antiguedad-en términos relativos-, de un máximo de 1.000 años y un mínimo de 500, de tal forma que se puede señalar que pertenecen a culturas que habitaron el lugar en un margen cronológico del 1.000 al 1.500 d.C.

Los cálculos se hicieron -para el margen superior- considerando el desgaste de las pinturas por el clima húmedo y de constantes lluvias a las que están expuestas; y -para el margen inferior-, por la formación de una capa de hierro y manganeso (cutánea y subcutánea), que necesitó al menos 500 años para aparecer y que se piensa lo hizo posteriormente a las grabaciones.

De la época colonial queda un testimonio triste de destrucción de la anterior obra, en un afán de erradicación de idolatrías. En unos casos se ha raspado del todo las pinturas, quedando algo del pigmento, y en otros se han superpuesto cruces o se las ha grabado por encima de todo, para demostrar, según dijo Querejazu, una "supuesta superioridad de la religión que trajeron los españoles".

De la República, "se encuentran rebajes en la roca a manera de altar, agujeros tallados en la roca, estantes empotrados de ladrillo y un candelabro litico en el suelo". En general son imágenes religiosas a las que la gente aun hoy les brinda devoción, rodeándolas de historia de milagros o castigos según se las respete o no.

ZONA ORIENTAL

Toda la anterior explicación estuvo acompañada por diapositivas que ayudaron a fijar claramente los conceptos. Ya para la zona oriental, lamentablemente se presentó poco material en imagen, pero sirvió para darse una ides de lo que posee.

Los sitios rupestres están ubicados "diagonalmente de noroeste a sud-este, con una fuerte concentración en la región que comprende las localidadades de San José, Roboré y Santiago".

Los grabados en piedra tienen motivos geométricos (simples o complicados) y biomorfos (antropomorfos y zoomorfos) enmarcados dentro de una variedad de estilos y técnicas (percusión, incisión, frotación y tallado en relieve).

Pero, lo que distingue a estos grabados respecto a la zona andina, es la "acción" o la representación de figuras en movimiento (caza, escenas de amor y procreación). Para finalizar, Querejazu llamó la atención al gobierno y a los bolivianos en general, para valorar esto que constituye patrimonio de nuestro país y que si no se protege se perderá irremediablemente.

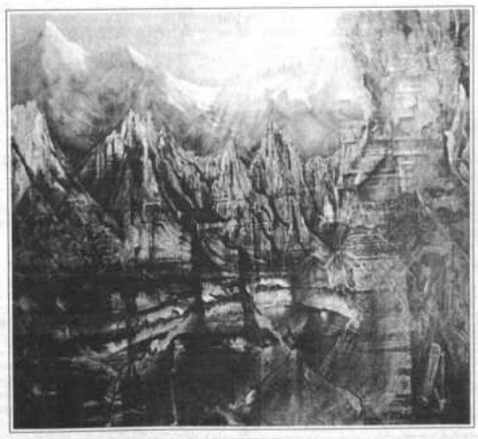

GRANDIOSIDAD PETREA.- *Jorge Arias, pintor orureño, inauguró anoche una muestra de óleos en el Museo Nacional de Arte. Cada una de sus obras recoge el mensaje lítico de un pasado hecho paisaje. La magestuosidad de la naturaleza se manifiesta en toda su plenitud a través de los pinceles enérgicos del afortunado artista plástico.*

PUBLICACION.- *Roy Querejazu y Kimberley King, autor de la publicación sobre arte rupestre de Santa Cruz y Agregada Cultural de la Embajada de los EE.UU., en el momento de la presentación del trabajo.*

Charla en el día del medio ambiente

Hoy se realiza una disertación sobre "Desarrollo sustentable y medio ambiente", a cargo de Oscar Flores Sandóval, en el Salón Auditorio de Espacio Portales a partir de las 19:00 horas.

La charla está auspiciada por la Sociedad Boliviana de Ecología y Espacio Portales, con motivo de celebrarse el día del "Medio Ambiente".

El tema central a tratarse es el análisis de la alteración y degradación de la ecología del planeta y su reflejo en nuestro país, con las consecuencias de mayor pobreza para sus habitantes.

Oscar Flores es ingeniero agrónomo. General de Ejército de Bolivia en retiro. Estudió en el Colegio Militar y en la Universidad Mayor de San Simón (Cochabamba). En 1973 obtuvo el Diploma de Post Grado en Planificación del Desarrollo Regional Integral, luego de haber concluido sus estudios superiores en Israel y Chile. Actualmente, Flores es consultor independiente.

Alto precio para diminuto libro de oraciones

Londres, Jun (EFE).- Un diminuto libro del siglo XVI, el más pequeño encontrado hasta el momento, que fue descubierto en el interior de un cajón de herramientas viejas comprado por 20 libras esterlinas (36 dólares), posee un valor que puede superar las 12.000 libras (21.600 dólares).

Este es el cálculo efectuado por los expertos de la firma de subastas londinense "Sothe-by's", antes de que el próximo día 18 sea puesto a la venta.

El responsable de manuscritos medievales de dicha firma, Christopher de Hamel, manifestó hoy que se trata de un libro de oraciones, escrito en latín e impreso en Francia a principios del siglo XVI.

Con unas dimensiones de 2,5 por 4,2 centímetros, es el libro más pequeño encontrado hasta el momento, ya que los manuscritos en miniatura que se conservan en las principales bibliotecas internacionales tienen al menos el doble del tamaño del ejemplar hallado en Devon, al suroeste del Reino Unido.

Está escrito en piel de vaca pulida y contiene ocho ilustraciones en miniatura coloreadas, al igual que la primera letra de cada oración. Un anciano residente en el condado de Devon, de quien no se ha hecho pública su identidad, compró en un mercadillo un cajón con herramientas viejas en cuyo interior encontró el libro.

Posteriormente, al consultar su posible valor el anciano supo que se trataba de un raro ejemplar del siglo XVI.

- Recuperaron cuatro cuadros robados en la iglesia de San Pedro de La Paz
- Bicentenario de los derechos de autor
- Concurso nacional de tallados

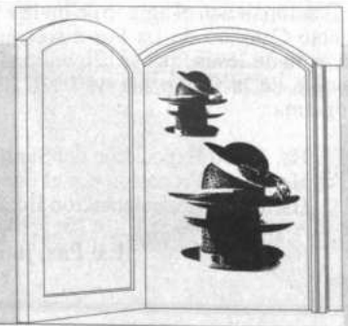

- Situación de poblaciones indígenas en un análisis en ciudad de México
- Síntesis bibliográfica
- Nueva concepción de la arquitectura destinada a los cementerios

Maestros jubilados distinguieron a personalidades nacionales

La Federación de Maestros Jubilados de La Paz, en ocasión de recordarse el día del Maestro boliviano, condecoró con la "Orden al maestro jubilado" a personalidades de nuestro medio que contribuyeron con su trabajo al desarrollo del país.

Las distinciones las recibieron seis maestros con más de 40 años de servicios, siendo estos Alberto Laguna, Carlos Ibarra, Victor Montoya, Aida Pando, Ricardo Rodriguez y Alfredo Jáuregui.

Asimismo, Mons. Luis Sainz, Arzobispo de La Paz, en cuyo lugar asistió Mons. Gonzalo del Castillo, Obispo Auxiliar de La Paz; el periodista, escritor e impulsor de la reinvindicación marítima, Mario Padilla; el pionero de la radiodifusión nacional, Hugo Agustin Aspiazu; la directora del periódico El Diario, Elena vda. de Carrasco; el industrial Max Fernández, y el periodista y escritor Carlos Mesa Gisbert.

Este último fue el encargado de agradecer la distinción, destacando el valor que tiene la experiencia, que normalmente se tiende a desestimar, en un mundo donde priman la belleza física y las posibilidades estéticas de quienes representan el futuro. Dijo, además, que la labor de cada uno de los maestros jubilados es la mejor prueba de la entrega a una misión, constituyendo motivo de orgullo para los bolivianos.

Gente

lumnos de "Don Bosco" n PRESENCIA

Alumnos del Colegio "Don Bosco" de La Paz, que cursan el 5º "A" del lo básico, visitaron las instalaciones de "Presencia" y de Editorial "Lux" ompañados de la profesora Emma de Aparicio.

Los cincuenta niños fueron informados sobre el proceso de prepara- a de las ediciones del periódico, el trabajo de los redactores, fotógrafos cnicos, dentro del sistema de computadoras y el sistema electrónico en fases de armado y negativado de las páginas. Recibieron además una licación sobre la recepción electrónica de fotografías y noticias del país mundo.

En el recorrido por las diferentes secciones del periódico, los alumnos ron informados sobre la responsabilidad que tiene cada una de ellas, a llegar finalmente a la editorial, donde apreciaron el funcionamiento a impresora rotativa y el proceso de impresión del periódico.

Los estudiantes mostraron gran interés y curiosidad, habiendo dirigi- onstantemente preguntas a quienes brindaron un panorama general a vida de un diario.

DISERTACION

"DESARROLLO SUSTENTABLE Y MEDIO AMBIENTE"

ICTA: ING. OSCAR FLORES SANDOVAL

RESENTA: DR. FREDDY HEEINRICH

USPICIA: - ESPACIO PORTALES - S.O.B.E.

JUEVES 6 HORAS 19:00

FUNDACIONES SIMON I. PATIÑO & PRO BOLIVIA

Julio # 1655 lameda 553 OLIVIA

espacio portales

Inauguran Centro Cultural Español

Con motivo de la inauguración de su nuevo Centro Cultural, la Comisión Cultural Española, conformada por el ICI (Inst. de Cooperación Iberoamericana), la Casa de España y el Instituto Boliviano de Cultura Hispánica, anuncian para el próximo jueves 12 de junio, a las 19.00 horas, un acto especial en el que el embajador de España, Carmelo Angulo Barturen, hablará sobre las actividades culturales de este y el próximo año, orientadas hacia el 2000.

En la oportunidad, también se inaugurará la muestra "Sombreros y Caretas" de Sucre dotada de considerable colorido e historia.

CONFERENCIA DE PRENSA

Se anuncia también la realización de una conferencia de prensa para el nuevo afiche de actividades culturales del ICI y la Comisión de Cultura Española; esta tendrá lugar a las 18.30 horas, en instalaciones de la Avenida Camacho 1484 (oficinas ICI).

Reimon Panikkar ganó el 1er Premio Internacional de Ensayo

Alcalá de Henares (Madrid), 3 jun (EFE).- El escritor español de padre indio Raimon Panikkar, de 72 años, fue galardonado hoy con el I Premio internacional de ensayo de la Fundación española Antonio Machado "por su contribución a la educación para la libertad, la comprensión internacional y la paz".

Raimon Panikkar, que recibirá 20.000 dólares y una escultura de Pablo Serrano, es hijo de padre indio y madre española y su profundo interés por los movimientos religiosos interculturales le ha llevado a publicar más de 30 libros y unos 700 artículos literarios.

Especialista en todos los campos de la filosofía, especialmente desde el punto de vista interreligioso e intercultural, Panikkar es doctor en química, teología y filosofía, profesor emérito de la Universidad de California, y ejerce actividades docentes en las Universidades de Harvard, Roma y Madrid.

Entre sus libros destacan los titulados "La expericia védica", "La trinidad y las religiones del mundo", "El desconocido Cristo del hinduismo", "El silencio de Dios" y "El diálogo interreligioso".

Españoles cada vez más satisfechos, creen en Dios y dicen no a la política.

Madrid, (EFE).- Los españoles se sienten satisfechos con la vida, creen en Dios, no están interesados por la política y tienen unos objetivos vitales y sociales cada vez más parecidos a los de otros europeos, según una encuesta presentada hace poco.

El estudio "Los nuevos valores de los españoles", realizado por el sociólogo Andrés Orizo en 1990 y patrocinado por la fundación privada "Santa María", es el capítulo español de la segunda "Encuesta europea de valores".

Orizo afirmó que las diferencias de los españoles con otros europeos se han reducido desde que en 1981 se realizó la primera encuesta, aunque se mantienen e incluso se acentúan rasgos tradicionales del español como el individualismo.

La encuesta de 1990 revela que existe ahora menos malestar en la sociedad española que en 1981 y así un 77 por ciento se declara muy o bastante satisfecho con su vida y un 84 por ciento muy o bastante feliz.

El sentimiento de bienestar va acompañado de un desapasionamiento, que tiene como aspecto negativo "una sociedad menos interesada por las cosas y más inserta en la rutina".

La política sólo despierta interés en el 26 por ciento de los españoles y en el resto provoca indiferencia, desconfianza y aburrimiento, mientras el nivel de asociacionismo se sitúa en el 22 por ciento, cuando en 1981 era del 31 por ciento.

Por el contrario, desde 1981 hasta ahora aumentó la confianza en las instituciones.

En la primera encuesta sólo tres instituciones -la Policía, la Iglesia y las Fuerzas Armadas- superaban la cota del 50 por ciento de confianza, mientras que ahora son cinco: Sistema de Enseñanza, Policía, Iglesia, Prensa y Comunidad Europea. La OTAN, con una cota del 23 por ciento de confianza, es la institución u organización en la que menos confían los españoles, de los cuales sólo un 43 por ciento, frente a un 53 por ciento en 1981, estaría dispuesto a luchar por España.

Otro de los cambios registrados en los últimos diez años es que los españoles se han hecho menos materialistas y en lugar de dar prioridad a los objetivos de tipo económico, se plantean metas como la de "avanzar hacia una sociedad menos impersonal y más humana" o "tener más en cuenta la opinión de la gente".

La familia está por encima de todo para un 83 por ciento de los españoles, que consideran también importantes el trabajo (un 64 por ciento) y los amigos (44 por ciento).

En el terreno de las creencias, un 81 por ciento dice creer en Dios y un 63 por ciento se declara persona religiosa, aunque el porcentaje de los católicos que cumplen con el precepto dominical baja del 41 por ciento en 1981 al 33 por ciento en 1990.

Paradójicamente, el 75 por ciento de la población española es partidario de celebrar religiosamente el nacimiento, el matrimonio y la muerte.

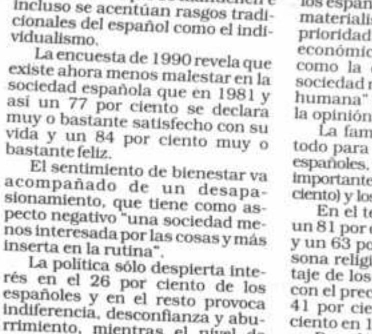

CUADRADOS
Patricia Velasco lleva este tapiz hacia el plano de lo natural y sobrenatural, en un trabajo de delicados trazos donde la simetría, como en la mayoría de sus obras, juega un papel definitivo.

Arte y cultura

LITERATURA CUBANA.- Pablo Pacheco, vice-p presidente del Instituto Cubano del Libro, dictará un este tema hoy a horas 19:00 en el auditorio de la Facul 7, Edif Hoy).

SAVIA NUEVA.- Ofrece un recital para presentar e vida", hoy en el Cine Teatro "16 de Julio", en dos fun a las 21:00 horas.

DIA DEL MEDIO AMBIENTE.- Con motivo de cele Flores Sandóval disertará sobre el tema "Desarrollo s ambiente", hoy a horas 19:00, en Espacio Portales (A Edif. Alameda).

ENTREGA DE LIBROS.- Hoy a horas 11:00, en la Bi Monoblock de la UMSA, la República de Cuba, po embajada, hará entrega de un lote de libros a esta Estudios.

"ALDANA" EN RECITAL.- Este grupo musical de S hoy en el auditorio del Museo Nacional de Etnografía 916), a horas 19:00. Ingreso libre.

GRAN FRATERNIDAD UNIVERSAL.- Dentro de sus rales tiene preparada para hoy la presentación del conformado por César Salazar y Guitte Palsson, qu recital de música andina. (Calle México 1790).

SUMMA ARTIS.- Hoy comienza en este centro, e "Desciframiento lógico de los símbolos tiahuanacotas" Nº 77).

CONFERENCIA.- Hoy, en los salones de la Asociac (Comercio Nº1048), se llevará a cabo, a horas 10:30, u prensa del VI Consejo de la Unión Iberoamericana de que se desarrolló en nuestro país.

CAFE SEMILLA JUVENIL.- Este sábado, a las 1 Bacardit de SENPAS, dictará una conferencia sobre el social confrontada con el Pensamiento Social de la Ig Grau 443, San Pedro).

VEGETARIANISMO.- La Gran Fraternidad Universal dar a conocer la cocina vegetariana, tiene preparada una reunión especial que se llevará a cabo en el "sky Gloria, a las 20:00 horas.

"SUIZA CARA A CARA".- El martes 11 se inaugu fotográfica en homenaje a los 700 años de la Fundación ción Helvética, a horas 19:30, en el salón "Maria Esthe Casa de la Cultura. La muestra terminará el 22 de jun

SOMBREROS Y CARETAS.- Con motivo de inau Cultural Español y las nuevas instalaciones del AECI-I miércoles 12, una exposición de sombreros y caretas de Camacho 1484, a horas 19:30.

NUEVA SERIE POSTAL.- Será presentada el jueves en el salón auditorio "Manuel Vicente Ballivian" del Mu Arqueología.

LUIS ZILVETI.- Oleos sobre papel de este artista, so muestra que permanecerá abierta hasta el 15 de jun EMUSA (16 de Julio 1607)

JORGE ARIAS SAAVEDRA.- Presenta una exposición el Museo Nacional de Arte (Calle Comercio esq. Socaba permanecerá abierta hasta el 19 de junio.

"PASOS PERDIDOS".- El pintor Ruby Ruiz expone en E (Av 16 de Julio 1655 Edif. Alameda), hasta el 14 de junio

ARTE EN VIDEO.- Hasta el 25 de junio, todos los mart presenta a las 21:00 horas un ciclo de videos bajo el tít video".

TAPICES.- Un muestra de la artista Patricia Velasco se galería "Arte Unico" (Belisario Salinas 516).

EXPOSICION.- Enrique Urizar expone sus obras de Galería "Puerta del sol" de Hotel La Paz.

MARCEL SUAZNABAR.- Presenta una exposición de s Socavón", la Taberna del Arte, (Av 20 de Octubre 2172).

ACHATA Y SALAZAR.- Dibujos en tinta y acuarela de est se exponen en Microclima, Café del Montículo, (Ecuador 2 las 10:30.

ARTE CONTEMPORANEO.- Exposición permanente de contemporáneo, en el salón María Esther Ballivián de Cultura.

Alicia Alonso en Chile

La Habana, jun (EFE).- La bailarina cubana Alicia Alonso y un elenco de la compañía que dirige iniciarán el día 11 una gira por Chile, después de una larga estancia en México.

El Ballet Nacional de Cuba tiene previsto actuar en Santiago, Valparaíso, Concepción y Temco, en su cuarta visita al país suramericano, donde estuvo ya en 1949, 1954 y 1959.

El programa que interpretará la compañía de ballet cubano incluye al clásico "Giselle" y coreografías incorporadas recientemente a su repertorio como "Dionaea" y "Poema del amor y del mar".

Después de su recorrido por Chile, Alicia Alonso y su compañía de ballet continuarán sus presentaciones en Uruguay, Paraguay, Argentina y BOLIVIA.

Basílicas ro declaradas patrimonio m

Ciudad del Vat (EFE) - Las basílicas de Letrán, Santa Ma y San Pablo Extramu edificios de la Santa encuentran en Rom declarados por la UN trimonio mundial", i el Consejo Pontificio d ra.

Además de las tre basílicas, los otros ed clarados "patrimonio son los palacios de Sa de la Cancillería, de Pr Fide, del Santo Oficio y la Universidad Urban Gianícolo, cercana al V

En 1984, toda la c Vaticano fue incluida del patrimonio mundia

INVITACION

Los Padres y Hermanos de la Compañía de Jesús y el Apostolado de la Oración tienen el agrado de invitar a las Comunidades Religiosas y al Pueblo Católico de La Paz a solemnizar al Día dedicado al Sagrado Corazón de Jesús, que se celebrará el viernes 7 de los corrientes , en el Templo de la Compañía de Jesús (calle Pichincha), con el siguiente programa:

Hs. 17:00 Exposición del Santísimo Sacramento
Hs. 18:30 Procesión por el interior del Templo
Hs. 19:00 Concelebración Eucarística

La Paz, junio de 1991

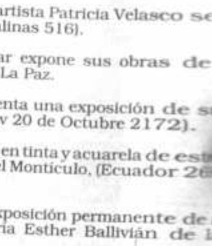

PEDIDOS A:
CENTRO PARA EL ESTUDIO D RELACIONES INTERNACION EL DESARROLLO - CER
Calle Rosendo Gutiérrez No. 59 Apartado Postal No. 11228 Teléfonos 341387 - 355329 Fax (591) 2 La Paz - Bolivia

En el biógrafo

Por Nadya Gutiérrez

oy el Sr. Johnson" de Beresford.

Importancia de un Beresford en el cine contemporáneo está más que da, desde la película "Conduciendo a Miss Daisy", donde pone de lesto su interesante capacidad para dotar al filme de lo estrictamen- esario con el objeto de detallar toda una teoría "social" y "psicoló- n función a un personaje, esto no sin antes espantar a varias de las teristicas innatas de las películas sensibleras.

imer ejemplo de que las teorias son lo que menos faltan en sus icciones. En este caso "Soy el Sr. Johnson" , una frase cobra este matiz que sólo tienen los núcleos a partir de los cuales se edifican importantes. Se trata de la pregunta "¿Para qué sirven los camino o que se reduce a asumir el papel de envoltorio de posibles estas. Expliquemos un poco el hecho:

Beresford trabaja dentro de una idea global (ahora muy de moda) de rvación de etnias y movimientos ecologistas , la historia de un dano de la población africana de Fada, que se hacía llamar Sr. son. Su labor se dividía en dos áreas , primero servir de contador a eck, inglés encargado de la construcción de un camino que conecte alidad con otras zonas importantes de mercado, y segundo "mane- n discurso convincente con los habitantes del lugar para que su icia en Fada se haga realmente agradable, obteniendo simultánea- e ciertos favores que repercutirían en la labor de Rudbeck.

l inicio de la construcción del camino, su casi cúspide, la falta de o para su concreción, el intento de desfalco con el fin de terminarlo, abajo gratuito de decenas de nativos a cambio de convincentes rsos y promesas ,son algunos de los parámetros que se conjugan con storia del personaje , por un lado para dotarle a ésta de ciertas claves ramatismo como la amistad de un negro y un blanco, problemas les estereotipados en la figura de un sargento, el amor, la pasión y nero que obliga a ciudadanos a faltar a la ley, y por el otro ,para cerrar vez más las posibilidades de una respuesta positiva a la interrogante teada de "¿para qué sirven los caminos?"

no de los logros mayores, suponemos de la novela en la que está do el guión , confirmamos en la película de Beresford ,es el tratamien- ue se hace a la psicología de los personajes coadyuvada por la ente actuación de un Maynard Eziashi que en el rol protagónico a a armar un personaje simpático, inteligente y astuto, condicionado mir las limitaciones que su "status" le proporciona, eso sí, lo mejor ble. El equilibrio a su desbordante personalidad, sumamente ágil en n y en actuación, lo encontramos en los restantes roles que se ven a manera de fichas de ajedrez a su alrededor para participar (no r) de la distribución de cartas . Paralelamente a sus respectivas aciones y caracterizaciones en el argumento, están ciertas "cuñas ativas" como letras de canciones, tradiciones, ambientación ,etc que presentes en el preciso momento que se las necesita, sin sobrecargar a.

écnicamente Peter James asume todos los méritos con un excelente grafía , más que nada detenida en referentes paisajistas , trabajo que al filme una cuota especial de eficacia narrativa explotada al máximo el director.

n cartelera ....Su calificación

*****	Obra maestra
****	Muy buena
***	Buena
**	Aceptable, si usted no es muy exigente
*	Regular. Se puede rescatar algunos aspectos
•	Mala. Abstención recomendada

"Soy el St. Johnson" de Bruce Beresford	****
"Nuevas aventuras de R. Hood" de John Irvin	***
"Mira quién habla" de Amy Heckerling	**
"Durmiendo con el enemigo" de Joseph Ruben	***

cines

MONJE CAMPERO
Tel. 323333
Matinée Hs. 15.30 Tanda Hs. 00 y Noche Hs. 21.30 MIRA EN HABLA TAMBIEN SEGUN- PARTE y El Mundo al Instante

16 DE JULIO
Matinée Hs. 15.30, Tanda Hs. 00 y Noche Hs. 21.30 SAVIA VA EN CONCIERTO

UNIVERSO
Tel. 342660
Matinée Hs. 15.15, Tanda Hs. 00 y Noche Hs. 21.15 LAS NUE- AVENTURAS DE ROBIN HOOD

MEXICO
Tel. 351205
Matinée Hs. 14.45, Tanda Hs. 15 LAS TORTUGAS NINJA y KY V

MONUMENTAL ROBY
Tel. 362135
Matinée Hs. 15.30, Tanda Hs. 00 y Noche 20.30 INDIO y Mundo stante.

CINEMATECA BOLIVIANA
Tel. 325346
Matinée Hs. 16.00, Tanda Hs. 00 LUGAR DE RODAJE: BERLIN

LA PAZ
Tel. 325533
Matinée Hs. 15:30, Tanda Hs. 00 Noche Hs. 21.30 ALUCINA- NES DEL PASADO

SCALA
Tel. 323535
Matinée Hs. 15.30, Tanda Hs. 00 y Noche Hs. 21.30 SENTEN- DE MUERTE y Mundo al Instan-

MADRID
Tel. 357174
Matinée Hs. 15.30 EL VENGA- R DE FUTURO - AGUILA DE ERO II Tanda Hs. 18.45 EL VEN- DOR DEL FUTURO - AGUILA DE ERO II y LAMBADA BAILE PRO- IDO

IMPERIO
Tel. 340451
Matinée Hs. 15.30, Tanda Hs. 30 ESCUADRON COMANDO - DESAFIO

CENTER
Tel. 324271
Matinée Hs. 15:30 y Tanda Hs. 30 MUJER MUERTE SEGURA- CSINOS DE LAS TINIEBLAS - LA DFESORA PRIVADA

Hollywood en blanco y negro

(PL).- En un giro inusitado, aquellos para quienes Hollywood reservó la condición de proxenetas, drogadictos, violadores y criados subnormales, se asoman a 1991 como los nuevos directores de la meca norteamericana del cine.

Encasillados hasta la saciedad en los papeles más negativos de la pantalla, los artistas negros estadounidenses -sin que medie en apariencia acuerdo alguno- ofrecen su visión de sí mismos este año, con una fertilidad inusual hasta la fecha.

Entre enero y mayo, seis de sus cintas han conquistado -con más o menos suerte- un lugar en el mercado tradicional de la imagen "Wasp" (blanco anglosajón protestante).

La "cuota habitual" de una película negra al año abre las puertas a una avalancha que algunos entendidos se aventuran a tildar de boom, dadas las proporciones de la irrupción.

Para fines de año, la cifra debe llegar a 13. Otras 20 aparecerán sucesivamente.

El adjetivo y sus arrugas

Surtido

Una linda polémica

Todo empezó en abril cuando Juan Carlos Ramiro Quiroga comentó con una introducción sobre la crítica al libro Breve Poesía Cruceña, a ese comentario Antonio Rojas atribuyó una visión parternalista y subestimación de la crítica en Santa Cruz, además de señalar fallas en la selección. Ramiro Quiroga, calificado de hijo prodigio, contestó en **A un agresor inexistente** de ver en el artículo de Rojas la intención de injuriar a los que dirigieron la selección.

Y acabando, como queriendo zanjar el asunto, apareció Renzo Gismondi, miembro del Comité editor del libro, con un artículo titulado **Que el silencio no sea confundido con la estupidez**, que se resumiría en que advierte envidia en los que se meteteen a criticar el libro. Exagerada opinión esta última, pero que completó una linda polémica que se dio en las últimas 6 semanas en este suplemento.

Incertidumbre en la Casa de la Cultura

Falta de recursos, atraso en el aporte de la Alcaldía, pedido de incremento salarial por parte de los trabajadores y anuncio de una reestructuración que contempla despidos, son los elementos de una situación que se expresa en la peor de las sensaciones: la incertidumbre. Esta situación que se arrastra desde hace dos años está bloqueando proyectos y desgastando a su directivos que tienen por máxima preocupación el que la "Casa" subsista un mes más cada vez.

Ya lo dijeron, la Casa de la Cultura tiene que ser apoyada por Cordecruz y la Alcaldía, lamentablemente la cultura no permite hacer propaganda política.

Próxima aparición de "Cuentario"

En semanas más entrará a imprenta el libro de cuentos "Cuentario", que es una selección de la breve narrativa cruceña y donde participan los nuevos creadores de Santa Cruz.

La selección de los trabajos estuvo a cargo de Homero Carvalho, Gustavo Cárdenas, Elías Serrano, Beatriz Kuramotto y Rolando Parejas, quienes manifestaron que el volumen a aparecer tendrá la participación de 26 narradores y donde se destacan excelentes trabajos que suman 56 cuentos.

El financiamiento de la obra está a cargo del Fondo de Publicaciones "Gilberto Molina Barbery", y el cuidado de la edición de la empresa LEA.

Disgresiones sobre "Tiempo nombrado" de Antonio Rojas

Por Germán Arauz Crespo

ANTONIO ROJAS:"Tiempo nombrado"; Dayha Editores. Poesía; Madrid, España; 1990

El Amor es un tema recurrente en la poesía, en el que reinciden, de una u otra manera, todos los poetas. Por esta razón, nosotros, un poco ya esperábamos este libro de Antonio Rojas algunos años antes que decidiera hacerlo. Rojas había publicado antes "Cántico", obra inicial en la que el poeta nos muestra su condición, un "heme aquí" muy valioso, pero como toda obra primigenia, "Cántico" es inmadura, aunque ya nos muestra un soberbio poeta, un hombre cuyo destino es esencialmente la poesía. Posteriormente Rojas viajaría a España, por un curso de post grado en Derecho, su estadía europea duró dos años y algunos meses. De allí nos trajo este su "Tiempo nombrado", en el que incluye poemas ya concebidos antes de su viaje.

En el primer vistazo a "Tiempo nombrado", vemos a un estupendo poeta, con un poder de comunicación admirable y capaz de mostrarnos la naturaleza de su poemario con sus primeros versos:

En mis noches solitarias,
tu nombre como un ave,
Alhucema,
se acuesta a mi lado
arrullándome con su canción.

Sin duda, "Tiempo nombrado" es obra de un poeta mucho más maduro que aquel que pergeñó "Cántico". "El viento y la piedra" y antologó la nueva producción de los poetas jóvenes de Santa Cruz en "Antología Provisional". En "Tiempo nombrado", hay alguien que maneja el lenguaje poético con mucha eficacia, que arma su poesía con imágenes plasmadas con naturalidad y que comunica un sentimiento muy difícil de transmitir: el amor cargado de un erotismo sutil, que se siente en el aire.. y atrae.

"Tiempo nombrado" es un poemario de tres momentos y tres voces. El primero lleva el nombre de la obra. Allí nos muestra el nacimiento del amor. Ya dije que la poesía de Rojas se expresa mediante imágenes directas, con un lirismo que transcurre con fluidez y suavidad. Sin duda, es el mejor momento del libro.

La noche desnuda tu cuerpo
del murmullo diurno
le quita los desleales colores
que el día urdió para ocultarlo
dejándolo entre mis labios
fragante, purísimo
como una luna entre dos montañas.

"Cuerpo Plural" es la segunda parte y en él, los dos amantes se han convertido en varios; son varios los cuerpos y varios los labios que los recorren. El ser que ama no es una isla. Hay en ello una intención de integrar los sentimientos amorosos de quienes aman. La fuerza del Amor determina el destino del mundo:

De lo mucho que los amantes
cierran los ojos al besar
se acumuló la noche
templando su bóveda sobre elmundo,
su silencio preciso,
entregando el cuerpo al cuerpo

En "Cuerpo Plural", el poeta recuerda que *La desnudez refulge si otra desnudez la acompaña.* Pero también reclama el derecho de *Ser como el rosal que no intentó/ guardar el aroma de una rosa..* El Amor como símbolo de Libertad.

"Palabras y cuerpos", es la parte final de "Tiempo nombrado". Allí retorna Alhucema la destinataria de los textos, textos cargados de lirismo. Palabras y cuerpos son un algo inseparable. Ni siquiera el encuentro ha sido casual, es la parte sustancial de quienes se aman:

Para que nos encontráramos
el tiempo
tendió un puente hecho de siglos

Es el nombre la primera señal que nos da la persona amada, es el nombre de lo que deseamos apropiarnos, simple y calladamente:

Si no tuvieras nombre, no te daría ninguno
para dejarte limpia, intacta
para que nadie diga tu nombre cuando quiera
y ajena a las palabras, vivas como dormida

Pero también hay un ruego:Vuelve a la comunión de las palabras, pide el poeta, las palabras como un medio de poseer un nombre, algo que distingа, caracterice a la persona amada:

En mi interior tu nombre crece hasta estallar
y mi boca tardía, pausadamente lo repite,
suave, tiernamente, como repite el eco.

"Unica Herencia", trabajo alentador

Hace algunos días se estrenó "Unica Herencia", una producción local producida en trabajo conjunto por Atelier Productora Publicitaria, Multicomunicación Santa Cruz, Prodisa Internacional y Sincro Music, cuyos objetivos son presentarla en el concurso "Cóndor de Plata" que se realizará el próximo mes de julio en nuestra ciudad. "Unica herencia", cuya dirección fotográfica pertenece a Miguel Chávez, un hombre muy conocido en medios televisivos cruceños, es una adaptación libre de un cuento homónimo de Alberto Descarpontriez Treu, y nos trae una historia ambientada en los primeros años del siglo. Se ha cometido un crimen y el pueblo presiona para que el asesino sea atrapado. Esta es la razón que lleva al comisario a buscar un "chivo expiatorio", algo que le ayude a ocultar su propia impotencia. El elegido es un pobre campesino, Lorenzo Ramos, que es visto ingresando a la casa de la víctima en busca de agua.

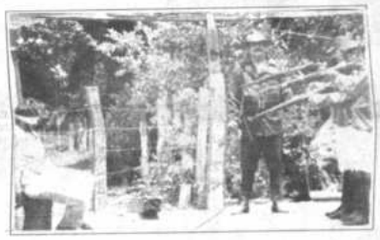

Lorenzo es juzgado y se le condena a muerte. El, cansado de alegar por su inocencia, solicita que en lugar de ser fusilado a las 9 de la mañana, se adelante la sentencia, pues no quiere que lo vean sus hijos, su única herencia. Se le concede el último deseo, y se lo ejecuta al amanecer. A las 8 de la mañana, llega el juez con un telegrama en la mano para ordenar se suspenda la sentencia, el verdadero asesino ha sido atrapado, en un pueblo vecino. La historia es simple y muestra una cierta pulcritud en su realización. El trabajo de Elías Serrano, como Lorenzo, convence al principio, aunque después bordea peligrosamente la sobreactuación, para mejorar la final. Jorge Gil, el comisario, se muestra algo acartonado, sin embargo, los trabajos secundarios son bastante sobrios. La fotografía tiene un buen nivel, en tanto que la música, que es buena, peca por persistente. Eran necesarios algunos momentos de silencio.

Sin embargo, podemos decir, que esta producción muestra una evidente superación con referencia a producciones anteriores. Pareciera que ya existe un saludable convencimiento, de que "los grandes esfuerzos" no bastan: también se debe buscar la calidad. Los productores de "Unica herencia", manifiestan la necesidad de encarar buenas realizaciones para competir con los que se realizan en países vecinos, ya que se ha comprobado que los mercados internos son bastante limitados. Esto, de por sí, es alentador.

Periodistas latinoamericanos en curso de especialización

SANTA CRUZ, 29.- Desde el pasado 6 de mayo, aproximadamente 40 profesionales periodistas de Ecuador, Perú, Guatemala, Honduras, Cuba y de los departamentos La Paz, Tarija y Santa Cruz de Bolivia, participan del Curso "Perfeccionamiento de Técnicos en Comunicación Social", promovido por el Instituto de Cooperación Iberoamericana de nuestra ciudad en coordinación con la Universidad Complutense de Madrid.

Esta actividad, una más que forma parte del programa anual de capacitación académica desarrollado por el I.C.I. en diversas áreas del saber, instruye a los participantes en el quehacer periodístico tanto de medios de comunicación impresos como audivisuales.

En su inicio, el curso contó con la cátedra del Lic. José Manuel Serrano, director del periódico español Diario de Avila; en su segunda semana de trabajo, la conducción del curso estuvo a cargo del Dr. Francisco Esteve, catedrático de la Facultad de Ciencias de la Información de la Universidad Complutense de Madrid, seguido por el profesor Javier Fombona y el actual disertante, en la cuarta y última semana de clases, Dr. Donaciano Bartolomé.

Con disertaciones, trabajos prácticos y debates, los cursillistas abordan temas relacionados a la elaboración de los géneros periodísticos, la cada vez mayor necesidad de especialización del profesional periodista, las fuentes de noticias, el monopolio de la información por las agencias transnacionales, la desinformación, el rol del periodista latinoamericano en su contexto de acción, entre otros de similar importancia.

Además de la parte académica, que contribuye a la actualización de conocimientos, un hecho enriquecedor de la reunión es el intercambio de experiencias sobre la realidad del periodismo latinoamericano entre sus propios protagonistas, para con ello, tomar ejemplo de los trabajos positivos y aportar soluciones concretas a las problemáticas detectadas.

Es así, que ante la inquietud de los participantes y catedráticos, nació, para aglutinarlos en un grupo de acción, el denominado "Grupo de Santa Cruz", el que pretende un intercambio de información sobre los países representados esto con el objeto de difundir nuestros temas de interés, desde ópticas contextualizadas en nuestras realidades e idiosincrasia latinoamerica, objetivo que será concretado a través de un Banco de Datos, igualmente creado, que tendrá su central en el Instituto de Cooperación Iberoamericana de Santa Cruz.

Luego de un mes de trabajo intenso y con resultados que prometen un eficiente servicio al periodismo latinoamericano, el Curso de Perfeccionamiento en medios de Comunicación Social, finalizará el viernes 31 de mayo.

Seminario para titiriteros

El montaje de títeres y su proceso, es el tema del taller que, con el objetivo de proporcionar elementos para un mejor desarrollo de la conducción de obras de títeres u objetos animados, se desarrollará, entre los meses de junio y agosto, en el Taller Nacional de Teatro de Títeres.

El programa incluye los siguientes temas: Esquema conflictual y análisis de texto: narrativo, poético o dramático; la improvisación como medio creativo; lenguajes dramatúrgicos: texto, plástica, música, luces, movimiento; estructura dramática; construcción y manipulación de elementos: títeres, objetos, escenografía, utilería; el montaje final:estilo y fijación; presentación de resultados.

Las clases se desarrollarán los días martes y viernes, siempre a las 19:30; serán impartidas por el director artístico, actor y titiritero Juan Espinoza del Villar.

Auspician este taller el Instituto Boliviano de Cultura, Instituto Nacional de Música y Arte Escénico, y Taller Nacional de Teatro de Títeres.

Las inscripciones se reciben en el Taller Nacional de Teatro de Títeres (Indaburo Nº745), de 18:00 a 21:00. Para mayor información los interesados pueden llamar al 369336.

Mexicano Paul Leduc presentó en Madrid, su cine "sin palabras"

Madrid, 5 jun (EFE).- El cineasta mexicano Paul Leduc presentó hoy en Madrid su película "Latino bar", que definió como una obra densa y sin diálogos, que trata "el silencio de Latinoamérica" y de "quienes han sido desposeídos de la palabra".

El estreno mundial de "Latino Bar", que está protagonizada por Dolores Pedro y Roberto Sosa, tendrá lugar el próximo viernes en la capital española.

"Latino bar" transcurre entre los aromas, el calor y la miseria del Caribe, bajo una constante amenaza de tormenta y es una historia de amor, que tiene un único testigo: un músico ciego encarnado por el actor Ernesto Gómez Cruz.

"Hay que tener confianza en el espectador", declaró el director de "Frida" y "Barroco", al referirse a su renuncia a la palabra en su nueva película, en la que ha preferido apelar a los sentidos, a la "sensación visceral", mediante imágenes y música, porque piensa que "la palabra está desprestigiada".

"Latino bar" es una co-producción española con la Universidad de los Andes de Mérida (Venezuela) y el Instituto cubano ICAIC, en la que han colaborado Televisión Española y el canal británico de televisión "Channel Four".

El presupuesto total es de unos 130 millones de pesetas (1,3 millones de dólares).

Leduc, que lleva varios años "viviendo en un avión" pero que dijo tener la intención de regresar a México, calificó de "vergonzante" el trato que recibe el cine en su país.

En México se están haciendo películas interesantes -citó entre otras "Cabeza de Vaca", "Lola" o "La leyenda de una máscara"-, pero luego no reciben apoyo y sobre todo no se distribuyen.

El rechazo del Instituto Mexicano de Cinematografía a invertir en el proyecto de "Latino bar" no se debe, según el cineasta, a la censura, sino más bien a "esa actitud vergonzante", que conduce a la uniformización, a la "norteamericanización" del cine.

Leduc añoró "aquellos años en que, incluso en Norteamérica, el cine era más diverso" y dijo que "un poco demagógicamente éste se ha literalizado en el mal sentido, se impone un tema, una única interpretación, se da todo digerido y se desconfía de la capacidad del espectador".

HISTORIETAS

dramas clasificados

el detalle que faltaba

maría de oro

dick tracy

sto y franco

ita

CRUCIGRAMA

Por Luis Campos

CONTAL

dero
ones de
nbate
romano
pieza con
xo
easta
— Clair
ta pronto
itualmente
tadas;
critas
algo
harta
42 — cápita (por cabeza)
43 Esclavo
44 Quejarse; gemir
47 Senil; decrépita
49 Llover hielo
51 Pisaran el pedal
53 Cubito de Atlantic City
54 Diferente
55 Anochecer
que transporta microbios
23 Juntes
24 Poseer
25 Especialidad de Pelé
26 Engendrara; produjera
29 Cap. de Jordania
32 Se — (tome el sol)
33 Comediante — De Luise
34 C. de Ica
crepúsculo
56 Versos
57 Pronto: ing.
58 Nodrizas
59 Reza

VERTICAL

1 Sujetan
2 Manosear; palpar
3 Apresure
4 Riqueza; bienes
5 Asas de instrumentos
6 Dios griego
7 Interj. de sorpresa
8 Próspero; adinerado
9 Aumentar; extenderse
10 Centralizados; simétricos
11 Adentro: ing.
12 Entender estas palabras
Jim —
39 Canto de guerra
41 Gritan; aullan
42 ¿Mapas llanos?
44 Grasienta
45 Instr. de labranza
46 Artefacto detector
47 Pandemonium
48 Acción; hecho
49 Isla
— Canaria
50 Flor
52 Allá no
jaeneses (España)
35 Dibuje; reproduzca
36 María Felix fue "— Bárbara"
37 Actriz — Miller
38 Haga ruido con dientes
39 Sirven de modelo
40 Impregnada;
14 Engurruñan
19 Agita; mueve
21 Fruta
24 Testaruda; porfiada
26 Garza
27 Mugre; porquería
28 Paz; amnistía
29 Desluces
30 Manjar milagroso
31 Lugar para chismear: fam.
32 Madura no
35 Intentaron; gestionaron
36 Roncando
38 Cantante

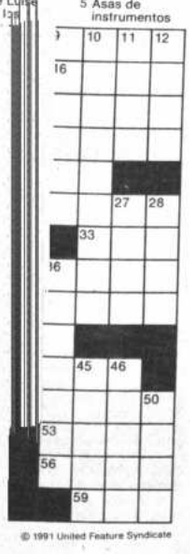

SOLUCION ANTERIOR

A	L	A	R		S	T	A	R		E	C	O	S	
S	U	Y	O		C	A	I	R	O		M	A	T	E
C	I	E	N	T	O	T	R	E	S		P	U	R	A
A	R	R	E	A	R		A	P	A	R	A	T	O	S
			A	L	A	N		A	R	A	N	E		
P	E	T	R	O	L	E	O		I	T	A	L	I	A
O	R	E	A	N		G	R	A	N		A	N	T	
E	R	O	S		A	R	A	L	A		A	R	T	O
T	O	M		P	O	T	E		M	U	S	E	R	
A	R	A	L	I	A		E	T	C	E	T	E	R	A
		N	A	Z	C	A		A	U	T	O			
A	L	I	C	A	I	D	A		N	E	G	A	R	A
L	E	A	R		B	A	N	D	E	R	I	T	A	S
B	A	C	A		L	I	D	I	O		R	A	I	N
O	L	O	R		E	R	A	N			O	R	L	A

© 1991 United Feature Syndicate

TV programación

canal 2

06:50 Carta de ajuste
07:00 CNN 24 horas del Mundo
07:25 Galareporter
07:50 Ritmo Vital
08:15 "La gran mentira"
09:00 Paraíso
09:50 Camino al Cielo
10:15 El super Agente'86
10:40 Transtel: Patrimonios culturales
11:10 Him-Bum-Bam - (matinal) Zona Espiral -Los Cuentos de Toribio- Daniel el travieso
12:25 Perspectiva Internacional
12:30 Deportivo Dos - 1ra. Ed.
13:00 Perspectiva Dos - Meridiano
13:35 "TI-ti-ti"
14:20 Him-Bum-Bam - Los Fruittis - Los Muppets Baby - Duckula - La hora de Walt Disney
17:00 El planeta del Jupu
17:55 Musica es...
18:25 "Paraiso"
19:20 Perspectiva Internacional
19:25 Deportivo Dos - 2da. Ed.
20:00 Perspectiva Dos- Noc.
20:55 Vamos a dormir-Duckula
20:55 Sassa Mutema
21:55 Miniseries
cielo: Emoción, suspenso, aventura
Hoy: Acto de traición Cap. 3
22.55 CNN 24 horas en el Mundo
23.00 Cine que pasión
"El imperio de las hormigas"
00:30 Cierre de emisión

canal 4

12:10 Carta de ajuste
12:20 Presentación RTP
12:30 Musical/Petete
12:45 Pro Deportivo 1a. Edición
13:00 Noticiero RTP
13:35 "Rosa de lejos"
14:25 Pista de las Estrellas
15:00 Cine de la tarde
17:00 Compactó Cuatro
17:30 Tribuna del pueblo
17:45 Musical/Petete
18:00 Aunque usted no lo crea
18:30 Pro deportivo
18:35 Tribuna Libre del Pueblo
19:00 Show de chesptrito
20:00 Noticiero RTP 2da. Ed.
20:35 Pro Deportivo 2da. Ed.
21:00 "Rosa de lejos"
21:50 "Pasionaria"
22:45 En concierto
23:35 Pro Deportivo
23:05 Noticiero RTP
00:45 Cierre de emisión

canal 6

11:30 Señal de ajuste
12:00 Carrusel
12:30 AT6 Deporte
13:00 PAT 1a. Edición
13:30 AT6 Noticias CNN
14:00 Pobre diabla
14:50 "Falcon Crest"
15:40 Dartakan
16:00 Sabrina
16:30 Mundo de colores
18:00 Video Festival
18:30 Llanero Solitario
19:00 Chapulin
19:30 "Alcanzar una estrella"
20:00 AT6 Noticias CNN
20:30 "Vereda tropical"
21:00, P.A.T. 2da. Edición
21:50 AT6 Deporte
22:10 Mini serie
23:00 Pobre diabla
00:00 Cierre de emisión

canal 7

11:50 Musical nacional
12:00 Deporte 7
12:20 El mundo de hoy
13:00 El Informativo
14:00 Telenovela "Abigail"
14:50 Plaza Sésamo
15:15 Dibujos animados
17:00 Programa Infantil
17:45 Vea
18:15 Figuras
18:30 Deporte de Primera
19:00 La Noticia
19:30 Telemundo CNN
20:00 País político
20:20 Jessie (mini serie)
21:10 Telenovela "Abigail"
22:00 El Informativo
23:00 La noche
00:00 Cierre emisión

canal 9

07:40 Buenos días país
08:55 Natacha - Cap. 4
09:50 De Mujeres Cap. 137
10:55 TV Mujer
11:40 Warner Bros. Cartoons
12:10 Pitufos
12:40 Más deporte
13:10 Reporte ATB
13:55 "Cristina"
14:55 "Gardenia" Cap.27
15:25 Show de Jacky
15:45 Pitufos
16:05 Show de Jacky
16:25 Racoons
16:45 Show de Jack
17:00 Warner Bros.
17:55 El Show de Jac
18:45 Primer plano
19:25 Manuela Cap.
20:20 Mi pequeña Sol
21:15 40 minutos
21:50 Más deporte
22:25 Reporteros en a
23:00 Viernes de peli

can

Primer Bloque
12:00 Los tres chiflado
12:30 Chiquilladas (Re
13:00 Deporte Total
13:30 Enlace meridian
14:00 "Colorina"
14:30 Cierre 1er. bloq

Segundo bloque
17:45 Blanco y Negro
18:15 Chiquilladas
18:45 Misión Imposible
20:00 Yo compro esa m
20:30 "UNO" Visión
21:00 Síntesis de la co
21:05 Noticiero Univisi
21:30 "Amor de nadie"
22:00 Deporte Total
22:30 Bulsca Once "Lo Richard"

cana

16:30 Tiempo de compa
17:30 Pequeño vagabu
18:00 Recreo
19:00 Teleclases
19:20 Perfiles "Max Op
19:55 Lu-Pan-Gua
20.20 Musical
20:40 Onda deportiva
21:10 Telecobjetivo
21:40 Miniserie: "Louisi
22:15 Crónica médica
22:45 Antología de Geo Reina Isabel"
23:25 Cierre de emisión

cana

18.30 Video Hits
19.00 Video éxitos de L
19:30 El mundo de la c
20.30 Telepresa 15 jun
21.00 Tv Miscelania
22.00 Serie: Milton Fre
23.00 Fútbol Internacio
24.00 Telepresa de me
24.30 Ecran 15: Prototi
02:30 Billy Joel en conc
03:00 Cierre emisión

servicios

Farmacias de turno

JUEVES 6 DE JUNIO DE 1991

RALE C. Mercado Nº 1377 Tel. 371608
GALAXIA Calle Ballivián Nº 1211 Tel. 358405
TRINIDAD Edf. Mariscal de Zepita Bloque A Local 3 Tel. 336524
NORTE Av. Armentia Nº 549 Tel. 357258
10 DE OCTUBRE Calle Illampu Nº 619 Esq. Plaza Eguino Tel. 326864
SANTA RITA Calle Max Paredes Nº 944 Tel. 365354
VICENTE OCHOA Calle Vicente Ochoa Nº 840 Tel. 323315
NUESTRA SEÑORA DEL PILAR Calle Max Paredes Nº 686 Tel. 350376
BUENA ESPERANZA Av. Buenos Aires Nº 1132 P. Negro Tel. 343321
BAPTISTA Av. Baptista Nº 999 Esq. Calatayud Tel. 326427
SOPOCACHI Plaza España Nº 2698 Tel. 329979
VILLARREAL C. Aspiazu Esq. Sánchez Lima Edf. Orion Tel. 324298
VICTORIA C. Pedro Salazar Nº 278 Tel. 362375
VIRGEN DE FATIMA Calle Héroes del Acre Nº 1643 Tel. 352670
IMPERIAL Calle México Nº 1411
DE SU BARRIO Plaza San Martín Nº 2129 Tel. 326091
NOLLYA Calle EE.UU. Nº 1587 Tel 322344
PERALTA Av. Tejada Sorzano Nº 933
DAYANA Av. V. Burgaleta Nº 851 V. Copacabana Tel. 330188
VENUS Cruce V. Copacabana y San Antoni 332717
LOS PINOS Calle 21 Nº 8332 Calacoto Tel
PALERMO C. 14 Esq. Sánchez Bustamante 793315
SAN ALBERTO Av. Hernando Siles Nº 5 Obrajes Tel. 786162
LIBERTAD Sector "A" Nº 722 - Alto Obraje
GLORIA Av. Gral. García Lanza Esq. 16 A 796717
MARVAL Av. Dr. Michel 7433 - Bajo Tel.783922

EL ALTO

COROICO Plaza Juana Azurduy de Padilla Dolores
CAROLINA Calle 1 s/n Ceja El Alto Tel. 8
RENEE Av. Ballivián Nº 13 51 Plan 405
DON BOSCO Plan 361 calle 1 Nº 87 Ciudad 811727
VIRGEN DE LA CANDELARIA Av. Alfonso d 46 Zona 16 de Julio
OSIRIS II Plaza Simón Bolivar Villa Adela.

Teléfonos de urgencia

PRESENCIA, Tels. 372340-44;
DIRECCION NAL. DE INVESTIGACION, Tel. 356124;
ESTACION CENTRAL, Tel. 353510 - 352510;
BUSCAMOVIL, Central Maestra Tel. 320644;
INSTITUTO NACIONAL DE FARMACO-DEPENDENCIA (INIF), Tel. 356484 Atención las 24 horas del día.
H. MUNICIPALIDAD DE LA PAZ
TELEFONO DEL RETEN, Tel. 371233;
RETEN DE EMERGENCIA, Tels. 375266 y 371236;
TASA Reclamos Tel. 133 Informaciones Tel. 104;
SEÑORITA HORA Tel. 117 y **LARGA DISTANCIA EXTERIOR**, Tel. 356700. Interior Tel 101;
INFORMES, Tel. 350211;
HOSPITAL DE CLINICAS, Maternidad Tel 376472;
TRANSITO, Tel. 371224 y 371220;
ASISTENCIA PUBLICA, Tel. 118-376668;
MATERNIDAD Tel. 314414;
NEUROCIRUGIA, Tel.320728;
PENSIONADO, Tel. 322823;
BOLIVIAN POWER Co. Ltda.
RECLAMOS, Tel. 354357;
BOMBEROS, Tel. 378468 - 378469 - 119;
HOSPITAL DE CLINICAS CENTRAL, Tel. 376472
ATENCION DE PARTO DOMICILIARIO, Tel. 360
RADIO PATRULLA, Tel. 110;
AASANA, (Aeropuerto Informaciones) Linea Piloto, Te
SAMAPA, Tel. 311222;
A. T. I. Asistencia Telefónica Inmediata, Tel. 3900

Viajes

LLOYD AEREO BOLIVIANO S.A.M.
LA PAZ, JUEVES 6 DE JUNIO DE 1991

INFORMES ADICIONALES A LOS TELEFONOS 367711-12-13
LLOYD AEREO BOLIVIANO S.A.M.
TUS PROPIAS ALAS

SALIDAS

VLO 905 SANTA CRUZ Hs. 07.15
VLO 905 CAMIRI Hs. 07:15
VLO 801 COCHABAMBA Hs. 07:30
VLO 801 SUCRE Hs. 07:30
VLO 801 TARIJA Hs. 07:30
VLO 965 SANTIAGO Hs. 11:00
VLO 918 LIMA Hs. 11:10
VLO 917 COCHABAMBA Hs. 16:40
VLO 917 SANTA CRUZ Hs. 16:40
VLO 975 ARICA Hs. 16:50
VLO 976 COCHABAMBA Hs. 20:15
VLO902 SANTA CRUZ Hs. 20:30
VLO 902 MANAOS Hs. 20:30
VLO 902 CARACAS Hs. 20:30
VLO 902 MIAMI Hs 20.30
VLO902 SAN IGNACIO Hs. 20:30

LLEGADAS

VLO 905 MIAMI Hs. 06:15
VLO 905 PANAMA Hs. 06:15
VLO 800 COCHABAMBA Hs. 07:20
VLO 965 SANTA CRUZ Hs.09:55
VLO 918 SANTA CRAUZ Hs. 10:05
VLO 918 COCHABAMBA Hs.10:05
VLO 917 LIMA Hs. 15:40
VLO 438 TRINIDAD Hs. 19:10
VLO 438 GUAYARAMERIN Hs. 19:10
VLO 438 MAGDALENA Hs. 19:10
VLO 976 ARICA Hs. 19:15
VLO 818 COCHABAMBA Hs.19:35
VLO 818 SUCRE Hs. 20:25
VLO 818 TARIJA Hs. 19:35
VLO 866 SANTA CRUZ Hs. 19:35
VLO 866 SANTIAGO Hs.20:25
VLO 866 CAMIRI Hs. 20:25

Informaciones Tel. 367275 - 367276

Empresas de Transporte interdepartamental e internacional de

Transporte Konlazo	Tel: 323810
Transporte Aroma	Tel: 375449
Pullma Nobleza	Tel: 361427
Pullman Avaroa	Tel: 327096
Transporte Copacabana	Tel: 340461 - 322888
Pullman Bolivia	Tel: 355854
Ururs Imperial	Tel: 350793
Flota El Dorado	Tel: 359153
Flota San Francisco	Tel: 378084
Flota Busillos	Flota Concordia Tel: 354612
Flota Panamericana	Tel: 371119
Flota Urkupiña	Tel: 353214
Transporte San Lorenzo	Tel: 328911
Transportes Cisne	Tel: 361321
Transportes La Paz	Tel: 377443

SALIDAS

A Oruro: todos los días, a Hs. 5:30; 6:3 8:00; 8:30; 9:00; 9:30; 10:30; 11:30; 13:00; 13:30; 14:00; 15:30; 17:00; 17:30; 19:30; 20:00; 20:30; 21:00.
A Cochabamba: todos los días, a Hs. 8:45; 9:00; 13:00; 19:30; 20:00; 20:15; 21:00.
A Santa Cruz: todos los días, a Hs. 8:30 9:00; 13:00; 20:00; 20:15; 20:30; 21:00
A Sucre: todos los días, a Hs. 8:30; 20:00.
A Potosí: todos los días, a Hs. 18:00; 20:15.
A Montero: todos los días, a Hs. 9:00; 20:30.
A Trinidad: todos los días, a Hs. 20:00
A Arica: martes y viernes a Hs. 5:30.
A Tacna: domingos y jueves a Hs. 6:30.
A Llallagua: todos los días, a Hs. 19:00
A Villazón: todos los días, a Hs. 18:30.
A Tarija: martes, jueves y sábado a Hs.