CERVECERIA BOLIVIANA NACIONAL S.A.

Gobierno estudia propuesta de EE.UU. sobre extradición

Página siete

CIRESU inicia negociación con LITHCO

Página cuatro

CERVECERIA BOLIVIANA NACIONAL S.A.

PRESENCIA

MATUTINO FUNDADO EL 28 DE MARZO DE 1952

AÑO XL- Nº 11.759 - LA PAZ, BOLIVIA, MIERCOLES 29 DE MAYO DE 1991 - 30 PAGINAS - Bs 1.50

BANCO CENTRAL DE BOLIVIA HEMEROTECA

EN ESTA EDICION

No hay control de alimentos importados

En Bolivia no se realiza ningún control de alimentos importados. El Ministerio de Industria afirma que la verificación de la calidad y fecha de vencimiento de los alimentos, están a cargo de la firma Inspectorate (página 4).

Paralizadas obras del aeropuerto cochabambino

Las obras de la primera fase del nuevo aeropuerto de Cochabamba, siguen paralizadas debido al incumplimiento del convenio firmado a fines del año pasado con la empresa constructora Federici Impresit/ICE (PRESENCIA del País, página 4).

EE.UU. no quiere cabeza de "Sérpico" Candia

Estados Unidos no quiere la cabeza de Candia "Sérpico" Candia, que fue detenido pasado sábado en un operativo antidroga en Cochabamba. El detenido no está en su lista de "extraditables" (página 7).

"Ministerio de concertación"

El Ministerio de Trabajo se ha convertido en el "ministerio de la concertación", porque el Gobierno está preocupado en garantizar la convivencia obrero-patronal, manifestó el Presidente Paz (página 6).

COB prepara movilizaciones

La COB prepara movilizaciones en las principales ciudades y centros mineros, ante el incumplimiento del Gobierno a los compromisos contraídos. Las medidas de presión incluyen bloqueo de caminos (página 8).

Benianos dispuestos a dialogar

En respuesta a la exhortación de la Iglesia, los principales dirigentes cívicos de Trinidad y el resto del Beni anunciaron que están dispuestos a reunirse, a dialogar sobre la unidad del movimiento regional (PRESENCIA del País, página 3).

Paz Zamora declinó diálogo con políticos

El Presidente Jaime Paz Zamora, abandonó la idea de avanzar en su propósito de profundizar el diálogo político con jefes de los partidos con y sin representación parlamentaria, informó el ministro Sin Cartera, Guillermo Fortún (página 7).

Análisis de la Cámara de Diputados

Propaganda política en prensa, radio y TV debe ser reglamentada

Partidos sugieren que los medios de comunicación privados concedan espacios gratuitos o que respeten una tarifa mínima fijada por las cortes electorales departamentales

La nueva Ley Electoral que se estudia en la Cámara de Diputados introduciría 11 nuevos artículos para reglamentar la propaganda política en los medios de comunicación, prensa, radio y televisión. Se trata de establecer un tratamiento equitativo para todas las fuerzas que buscan el apoyo popular en las elecciones generales o municipales y enfrentar lo que los partidos calificaron de "manipulación", "monopolio" y "saturación" política de la opinión pública.

La Comisión de la Cámara Baja que estudia las reformas electorales recibió una serie de sugerencias que son estudiadas para ser presentadas a las sesiones en las que se aprobarán las modificaciones a la Ley Electoral.

De los 11 artículos que están en consideración (en la actual Ley Electoral sólo existe uno) tres abrieron ayer un acalorado debate entre los partidos con representación parlamentaria: El espacio que deben ocupar los partidos en la prensa, en la radio y la televisión; una oficina de control de propaganda política en las cortes electorales departamentales y las tarifas en los medios de comunicación privados. Según esta última propuesta, las publicaciones impresas y las estaciones de radio y televisión deberán inscribirse en las cortes y anunciar sus tarifas, que no deben superar a las establecidas para la publicidad comercial.

Para la mayoría de los partidos es necesario que se dicten normas claras sobre la propaganda política. Pero mientras unos consideran que esas normas deben limitarse a los medios de comunicación estatales, otros sostienen que las disposiciones deberían abarcar también al sector privado.

(Más información, página 5)

Ex presidente Luis Adolfo Siles Salinas

Reformas judiciales deben mirar el ideal y la realidad

Las reformas al sistema judicial deben efectuarse mirando no solamente el ideal de justicia sino la realidad circundante y la eficacia, comprendiendo que para acercarse a un grado de plenitud nos falta mucho y que una vez aprobado el proyecto y dictada la ley, el trabajo debe continuar porque la lucha por el derecho y la justicia no termina nunca, aseveró ayer el ex presidente, Luis Adolfo Siles Salinas.

El ex primer mandatario, que retorna a la vida pública después de 15 años, dijo que su permanencia en el Consejo de Reformas y Modernización del Poder Judicial "será la menor posible", ya que aceptó el cargo "para cumplir con una responsabilidad de hombre de derecho".

Siles Salinas gobernó el país desde el 27 de abril de 1967, fecha en que murió el entonces presidente René Barrientos Ortuño, en un accidente de aviación aún no esclarecido. Su mandato duró hasta el 26 de septiembre del mismo año cuando, a través de un golpe de estado, el Gral. Alfredo Ovando Candia se adueñó del poder.

En una entrevista con PRESENCIA, Siles Salinas dijo que durante la ceremonia de posesión del Consejo, le impresionó vivamente "contemplar a los tres principales representantes de los tres poderes del Estado actuar con independencia, pero en coordinación, conjuncionando esfuerzos para encausar mejor el estado de derecho".

Al destacar la gran responsabilidad que tienen los 16 integrantes de ese Consejo, integrado por miembros del Poder Ejecutivo, Legislativo y Judicial, afirmó que como hombre de derecho no se apartará, "ni un milímetro", de sus obligaciones de jurista y en esta oportunidad como legislador. "Resistiremos toda presión y en este camino seguiremos los dictados del derecho, de las preocupaciones y consideración que nos merece la persona humana y las exigencias de nuestro pueblo".

Afirmó que el pueblo boliviano "tiene la moral en lo más hondo de sus convicciones aunque los mediocres y gente de mirada corta no lo perciben".

Informó que la comisión iniciará formalmente su trabajo el próximo lunes 3 de junio y opinó que el plazo otorgado de 30 días para concluir con las reformas, "es muy corto".

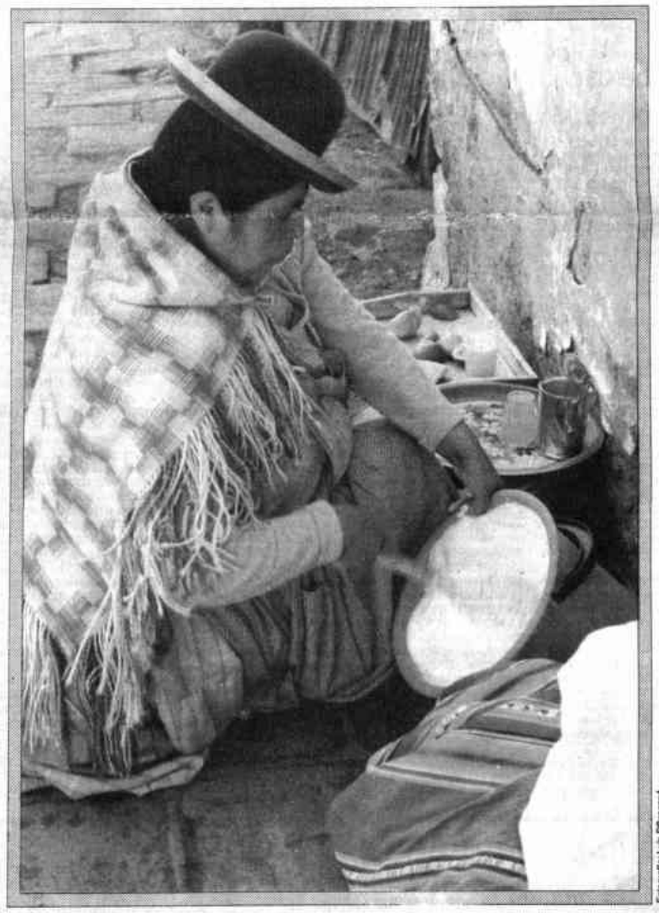

Fotografía: Luis Dilascio.

Las medidas de control de las municipalidades del país han resultado insuficientes para evitar el consumo de alimentos callejeros. Según las organizaciones populares, se trata de un problema económico: una gran parte de la población está obligada a recurrir a este tipo de alimentación. Entretanto, las autoridades sanitarias insisten en la necesidad de extremos cuidados para evitar el cólera

A la octava semana de instrucción

Batallón Manchego esta listo para entrar en operaciones antidroga

Al cumplirse la octava semana de instrucción militar en actividades de inteligencia, el Batallón Manchego está listo para entrar en la lucha contra las drogas. Ese contingente militar ingresará -las próximas dos semanas- a la última fase de su preparación que concluirá con acciones a campo abierto.

El ministro de Defensa, Héctor Ormachea, viajará hoy a horas 8:00 a Santa Cruz para visitar las guarniciones de las Fuerzas Armadas y particularmente el Batallón Manchego ubicado en Montero.

El comandante del Ejército, Gral. Guido Sandoval, explicó que a estas alturas de la instrucción, los efectivos del Manchego "están adiestrados en esa especialidad".

La participación del Ejército en la lucha contra las drogas será básicamente de apoyo a las tareas logísticas y de inteligencia de la Fuerza Especial de Lucha contra el Narcotráfico (FELCN).

El ingreso de los efectivos del Ejército está en manos del comando especial de la fuerza antidroga y será solicitado cuando las unidades móviles de patrullaje rural sean rebasadas por las bandas de narcotraficantes.

A juicio del ministro del Interior, Carlos Saavedra, las Fuerzas Armadas deberían ingresar en primera instancia a la Amazonia, donde se han instalado los principales laboratorios de fabricación de cocaína.

Al respecto, el Gral. Sandoval manifestó que la decisión del ingreso de los batallones del Ejército a la lucha contra el narcotráfico, aún no fue definida.

Agregó que la instrucción de los soldados del Manchego, "se desenvuelve de manera normal y positiva". Los avances significativos que se han logrado indican que ese primer batallón "antidroga" del Ejército, está listo para entrar en acción.

LOS MATERIALES U.S.A. SE QUEDAN

Sandoval informó que el material norteamericano traído al país por los asesores norteamericanos para instruir a los soldados del Manchego, se quedarán para el Ejército.

"Estamos preparados pero necesitamos los medios necesarios y la orientación del personal estadounidense que tiene experiencia para hacer frente al narcotráfico".

Contra enfermedades infectocontagiosas

Vacunación simultánea y masiva en el cono sur

RIO DE JANEIRO, 28 (EFE) - Los ministros de Salud Pública de Argentina, Bolivia, Brasil, Chile, Paraguay y Uruguay se reunirán en julio en Brasilia, para acordar un programa conjunto de vacunación masiva a partir de 1992.

El propósito es el de señalar en todos los países del Cono Sur americano los mismos días para vacunaciones en masa contra el sarampión, tétanos, tuberculosis, poliomielitis, tos convulsa y difteria, dijo el ministro de Salud Pública de Brasil, Alceni Guerra. "Es más que difícil erradicar dolencias infectocontagiosas si los países vecinos sufren brotes de esas enfermedades", dijo Guerra al explicar la determinación de emprender acciones conjuntas.

Guerra dijo que Brasil está cooperando con el Gobierno de Bolivia para controlar un brote de fiebre amarilla que afecta a la ciudad boliviana de Santa Cruz de la Sierra.

Brasil ya envió a Bolivia 200.000 dosis de vacunas contra la fiebre amarilla y tiene 800.000 unidades más que serán despachadas gradualmente ya que en Santa Cruz no hay condiciones para almacenarlas, explicó el ministro.

Guerra admitió que el brote detectado en Bolivia "preocupa mucho" porque en los estados limítrofes con ese país aparecen los mosquitos portadores del "dengue", que además pueden transmitir la fiebre amarilla.

La intención de las autoridades sanitarias es vacunar a 18 millones de personas contra ese mal, dijo el ministro.

PRESENCIA
La Paz, Bolivia,
miércoles 29 de mayo de

El Proyecto de Ley del Medio Ambiente

Por Marthadina Mendizábal de Finot

Si debemos remitirnos al origen de este Proyecto, habrá que referirse a la primera versión, presentada por el entonces Vicepresidente de la República Dr. Julio Garrett. Trabajo técnicamente bien elaborado, pero no bien concebido, pues un proyecto de ley de este tipo estaría condenado al fracaso si no se lo ha concebido con características de participación horizontal y vertical (sectores y regiones).

La siguiente versión, del entonces diputado Waldo Cerruto nació llena de vicios, arrastrando al aborto a la anterior versión, con la que se "compatibilizó". Sólo en la tercera tentativa surgió la feliz iniciativa de consultar a las instituciones involucradas. Y la lista fue aumentando a medida que la problemática ambiental fue abarcando cada día mayor cantidad de disciplinas, todas con igual derecho a opinar sobre la calidad de vida de la población, cuando ésta resulta afectada por la calidad ambiental.

Así surgió la cuarta versión, "compatibilizada", incluyendo las consideraciones hechas por las instituciones consultadas. El resultado fue una mezcla entre Ley Código y Ley General, destinada a confundir, más que a orientar el accionar en el campo ambiental. Finalmente, luego de consultas en seminarios organizados en más de una ciudad, se estableció casi por unanimidad la necesidad de replantear la Ley, dejando para fines de estricta referencia, los proyectos anteriores.

Y así, bajo la dirección general y el apoyo decidido del Presidente de la Comisión del Medio Ambiente de la Cámara de Diputados, Jorge Torres, y bajo la Supervisión Técnica de LIDEMA, nació el nuevo Proyecto con un fuerte componente de participación, esto es, a partir de la revisión de todos los antecedentes, considerando todas las sugerencias de seminarios, expertos, instituciones, recogidas y ordenadas en un archivo, y con iniciativas que le dieron al Proyecto un carácter innovador, sin precedentes en la historia del país.

Fueron adoptados medios adecuados para el procesamiento de las iniciativas de todas las instituciones públicas y privadas involucradas y ONGs ambientalistas, todas las cuales participan efectivamente, gracias a las innovaciones del método alemán SOP (Sistema Operativo de Planificación), en diversos talleres de trabajo que se vienen realizando a lo largo de los seis meses que terminan en julio. En estos talleres están también presentes representantes de las Comisiones Regionales creadas para tal fin, conformadas a su vez por las instituciones públicas y privadas ya mencionadas, y la sociedad civil organizada. Los mecanismos utilizados para las consultas correspondientes a las regiones, permiten la consulta fluida y la canalización de las iniciativas y preocupaciones de cada una de ellas, de cuya compatibilizaciónes responsable el equipo de profesionales que trabaja desde marzo, enfrentando día a día el desafío de concluir el Proyecto hasta fines de julio. Efectivamente, el Proyecto debe ingresar al Congreso para su tratamiento, de acuerdo a compromiso de aquel, en las primeras sesiones de la próxima legislatura, en agosto próximo.

Acertadamente, se han previsto reuniones de trabajo con los grupos políticos. Aquí se persigue el consenso, pues serán ellos en última instancia quienes decidan lo que los bolivianos organizados en torno a este Proyecto de Ley hemos plasmado en el mismo a través de los talleres de trabajo.

Paralelamente se ha previsto la conscientización de la población, a través de campañas por medios masivos de comunicación. Con ello se persigue no sólo crear la conciencia respecto a la necesidad de legislar el uso y aprovechamiento de cuanto nos oferta el medio ambiente, sino también de mantener informada a la población, en torno al contenido del Proyecto. En este caso se busca todo lo contrario de una ley desconocida por todos.

Nadie podrá negarlo, este Proyecto es un producto neto de los bolivianos, logrado gracias al apoyo de organizaciones internacionales y gobiernos amigos que financian su elaboración, o contribuyen con la participación de expertos que acertadamente ya no vienen a decirnos lo que hay que hacer o cómo hacer -que de sobra estamos demostrando que lo sabemos- sino que aportan con su experiencia en la materia y la de sus respectivos países, experiencia que enriquece el criterio de todos cuantos participan en la elaboración del Proyecto de Ley.

Una feliz ocurrencia en el último Taller, recomendó sugerir al Congreso que, de ahora en adelante, se adopte esta modalidad de consulta para la elaboración de leyes futuras, qué, como no puede ser de otra manera, garantizan su efectividad en cuanto aquellas serían hechas por bolivianos, para los bolivianos y en función de Bolivia en primer lugar. Este Proyecto nos abre, pues, nuevas perspectivas y la esperanza de que, algún día no lejano, podamos comenzar a construir la sociedad que más nos conviene.

Marthadina de Finot, es directora del Programa de Asesoramiento Ambiental para Bolivia, que funciona el LIDEMA

Elección directa y representativa

por Manuel Vásquez

Nuestra Constitución Política del Estado (CPE) en su art. 1, manifiesta "... adopta para su gobierno la forma democrática y representativa". El art. 2: "La soberanía reside en el pueblo; es inalienable e imprescriptible; su ejercicio está delegado a los poderes Legislativo, Ejecutivo y Judicial...". Dos artículos básicos que todo militante político debiera saber, obligatorios para los representantes de la Corte y a la Corte Nacional Electoral.

¿Quién es el pueblo? Es la sociedad civil. Las pasadas y nefastas dictaduras, fueron derrotadas por la acción directa y continua del pueblo, el pueblo quiso y quiere gobernar con democracia a través de la democracia: en esta igualdad de derechos debe elegir a sus representantes a la Presidencia y Vicepresidencia, a las Cámaras parlamentarias, porque su soberanía reside en él, en forma directa (con nombres y apellidos), el Art.6 (CPE) así lo establece.

En este artículo no se cuestiona si el ser humano sabe leer o no, pues la educación debe darla el Estado al pueblo (art. 7. CPE).

Deberían avergonzarse los parlamentarios que cuestionan el derecho al voto por analfabetismo, cuando el parlamento siendo una de las partes constitutivas del Estado, no ha coadyuvado en esta tarea constitucional para "que el pueblo reciba instrucción y adquiera cultura"; ó ¿un ciudadano es analfabeto por no saber castellano? Puede saber otros idiomas: quechua, aymara, guaraní, chiquitano, mojeño, etc., porque Bolivia como pueblo es un Estado multinacional y la elección debe ser de acuerdo al modus vivendi y en su propio idioma; esta es una opción "obligatoria", porque el voto es inalienable, e imprescriptible porque no caduca ni para la Corte electoral, ni para los candidatos a parlamentarios ó los ya parlamentarios.

Sin embargo, en las últimas elecciones nacionales ya se escamoteó el voto al pueblo, con diputados prestados que jugaron a la titularidad al final y aparte, debido a la impugnación planteada por las otras fuerzas políticas, cuestionados por la "minoría del voto" y manipulados por la llamada "banda de los cuatro". Con estos votos inconstitucionales, se han aprobado otras **leyes inconstitucionales**, por el verticalismo político-partidario; es decir, motivado por la elección de presidentes y vice-presidentes de la República con "lista oculta: a diputados y senadores con los 60' y 63 de la CPE.

Con este procedimiento la "lista oculta" le debe ción y constancia a deben hacer lo que el dena, no importando las leyes van en contra sentación jurisdiccional mentario y de su familia nia territorial. En este hoy por hoy, se encuentra gobierno MIR-ADN y que este último embarcó partido carrera-represa de los barrios, desde las poblaciones, las ciudades tales, los comandos depa les hasta las diputaciones senatorias; o sea el poder principios con la manipulación do, y borra con el codo lo mento. Muy aparte es la de una nueva CPE.

Los primeros, MIR-ADN naron en la campaña electoral centralización político-administrativa", sin embargo, cuando soberanía del pueblo "como ma de gobernabilidad" y entonces, de una descentralización político-administrativa? turas de la democracia es cibir una actitud prepotente eleccionaria de los llamados dos grandes", ya que cuando al poder hacen todo lo contrario lo propuesto en los programas eleccionarios, constituyen manifiesto engaño y escarnio la voluntad popular y su soberanía.

A los partidos "grandes" ños" debemos exigirles coherencia y respeto a la Constitución tica del Estado que juraron defender y hacerla cumplir, ya que encuentran las Cámaras reunidas en Congreso deben decidir la **interpretativa** de la CPE en se refiere a los arts. 1, 2, 6, 109, como lo rige el art. 239 misma.

Estos artículos deben ser leídos inclusive para la conformación representantes al sistema departamental, pues lo menos ha sido tratar primero la Ley de descentralización político-administrativo. Sin embargo, ya que la elección ha sido de forma, entonces sólo exigir listas separadas para sidente y vice-presidente, para putados y senadores, prefectos cejales departamentales y

Manuel Vásquez es docente UMSA y representante del Comité de Villamontes en La Paz.

Identificación y reconocimiento laboral

Por Denisse Varnoux Garay

El cumplimiento de un adecuado desarrollo biopsicosocial en el ser humano, determina la realización de diversas actividades que lo vinculan cotidianamente con su entorno, motivado por objetivos de "logro" que aspira ver realizados a lo largo de su vida.

Una de tales actividades es el **trabajo**, que constituye la actividad principal en la vida del hombre, donde intervienen procesos transformadores en los cuales éste expresa todas sus potencialidades y capacidades para ejecutar una determinada labor. El trabajo es la actividad que refleja el esfuerzo que cada individuo despliega tanto en el aspecto físico como en el intelectual y emocional para lograr una meta y resultado integrados, expresados en **autorealización**. Este adquiere diaramente matices que lo determinan y constituyen, reflejando actitudes concretas en cada individuo que varían de acuerdo a la organización interna de cada fuente laboral. Así, pues, el trabajo influye en casi todos los aspectos de la conducta humana y está estrechamente relacionado con la forma en que las personas se identifican a sí mismas con identificadas y reconocidas en su medio laboral, que es entendido como el entorno en el cual el trabajador consume sus capacidades biológicas psíquicas e intelectuales. En el trabajo, la adaptación, el reconocimiento y la identificación de los factores que constituyen los componentes principales para el equilibrio y ajuste que pretende lograr el trabajador para desempeñarse adecuadamente.

No podemos negar que la aptitud para trabajar es una de las principales capacidades humanas en la que están interactuando permanentemente aspectos de orden **afectivo, motivacionales, de identidad e intelectuales**, los cuales conforman la personalidad laboral que se torna, conforme va insertándose en la vida del individuo, en una problemática latente en su diario desempeño. Por lo tanto, la constitución de la personalidad laboral se refiere a un conjunto concreto e interrelacionado de **motivos, estilos de ajuste y maniobras** con que el sujeto enfrenta la exigencia de trabajar, debiendo ser analizada en términos psicodinámicos en la medida en que el trabajador actúa sobre un terreno de exigencias y logros, y en los que aspectos como la **resignación, pasividad, frustración, falta de voluntad, de iniciativa, apatía y estresa**, están interrelacionandose permanentemente, conformando de esta manera una singular personalidad en el trabajador en la que se desarrollan conductas que afectan todas las esferas de acción del sujeto como ser la familiar, la afectiva y la de entretenimientos.

Así pues, la capacidad de trabajar es una de las áreas autónomas de la personalidad, producto de una larga serie de experiencias, acontecimientos y circunstancias individuales que ocurren dentro de un marco de exigencias y costumbres sociales. Exigencias en cuanto a una adaptación **necesaria, sea esta** adecuada o forzada. Esto significa, adaptación a tradiciones, costumbres, leyes, recompensas y sanciones que conforman una subcultura que impone el medio laboral y al cual el trabajador debe engranarse; caso contrario es calificado de "ineficiente" con el riesgo de abandonar la fuente de trabajo.

La cuestión permanente para muchos es conocer cómo y a partir de qué se constituye esta personalidad, en la que podemos reconocer factores que la influyen como ser el tipo de afectos que suscita y permite el trabajo, donde están reflejados el compromiso de aspectos emocionales, motores y cognitivos que debe desarrollar el trabajador. Por otra parte, está la vinculación del trabajo con la identidad del sujeto en su fuente laboral, que determina el normal desenvolvimiento de éste en su medio y donde claramente se ve que las expectativas individuales del trabajador apuntan más hacia lo que éste podría llegar a **ser** que a lo que verdaderamente **es**. Reconozcamos aquí que a menudo escuchamos decir entre los integrantes de un entorno, que el sujeto **"X" no sirve** para tal o cual actividad impuesta por la empresa, condicionando y sesgando en consecuencia las capacidades del individuo, que no es libre de surgir ya que debe aceptar las limitaciones impuestas por la empresa.

Finalmente y como aspecto fundamental están las **necesidades** que pueden ser de tipo material; de reconocimiento personal; de autoestima; o de creatividad e iniciativa. Estas necesidades no siempre se ven cubiertas por el medio sino por el contrario se ven fuertemente frustradas. A veces se piensa que el salario y algunas ventajas de tolerancia bastan para exigir al sujeto una óptima producción; pero ¿qué de las oportunidades que se le dan a éste de expresar su creatividad, y sus sentimientos? Tal vez si lo hace se piensa en substituirlo por no ser fiel... No olvidemos, que las necesidades son las causantes de la motivación y si bien un sujeto es parte ingegrante y activa de un medio laboral, no sólo está como necesidad única el percibir un salario sino también la necesidad que tiene el sujeto de recibir reconocimiento de su medio, incentivo para superarse, para poner lo mejor de sí, y contribuir de esta manera al engrandecimiento de la empresa y así obtener un mutuo beneficio. Todo esto, no hará más que reflejar el equilibrio que el trabajador logre en su medio laboral, dando como resultado concreto la satisfacción y la autorrealización del individuo en su medio.

Si ponemos en tela de juicio todos los aspectos citados que influyen en la personalidad laboral y los vamos cruzando unos con otros, reconoceremos que la identificación y el reconocimiento son factores que afectan de manera decisiva en la personalidad del trabajador, porque determinan el equilibrio que debe tener un trabajador con su medio para poder desempeñarse adecuadamente con un componente fundamental: Satisfacción en lo que hace y por ende satisfacción de la empresa por el trabajo que recibe del sujeto. Este consumo, este desgaste energético/cognitivo, debe ser compensado de alguna manera y no puede ser sino a través de estímulos adecuados y concretos para responder luego como es esperaría de un sujeto que se está autorrealizando en su trabajo.

Denisse Varnoux Garay, investigadora de Epistemé, es egresada de la carrera de Psicología de la UMSA.

Cartas a: PRESENCIA

Una pelota de fútbol llamada Constancio

Señora Directora:

En Cara y Cruz (24 de mayo 1991), PRESENCIA ha "achuntado" a la perfección el problema de COBEE. Las dos caras de la moneda son el equipo del Alcalde y el Concejo Municipal. COBEE no es protagonista sino la pelota que estos dos equipos patean arriba y abajo.

Si se tratara de un simple juego de fútbol, no importaría, por más que alguno de los jugadores cambie de equipo de vez en cuando. Varios de los jugadores han estado presentes durante los seis años de la democracia municipal y otros han participado en el juego desde afuera; antes de incorporarse a un equipo.

Puede ser que los ciudadanos de La Paz se diviertan pero, ¿es éste el propósito? No es sólo un juego más. Hoy jugamos Puente de las Américas, mañana Teleférico. Se trata de la sistemática destrucción del servicio eléctrico.

Uno de los protagonistas de Cara y Cruz, sistemáticamente ha obstaculizado el desarrollo eléctrico en el departamento, como diputado nacional hace algún tiempo y hoy como concejal.

Es necesario recalcar que mientras la pelota va de un bando a otro, la ciudad es la que se perjudica; el usuario, el pueblo, tendrá tarde o temprano que pagar el costo de estas dilaciones.

Con este motivo, me es grato saludarlo a usted atentamente.

Manuel E. Contreras
C.N.I. # 059
C.I. Nº 123048 L.P.

INMORALIDAD E IMPROVISACION

Señora Directora:

Las autoridades de educación, a todo nivel, atropellan la dignidad de directores y profesores sin respetar sus años de servicios y el respectivo curriculum-vitae.

Al calor de recomendaciones políticas, se hacen designaciones injustificadas, resultando perjudicados directamente los alumnos que reciben una educación deficiente de elemento no profesional.

De nada sirve el haberse esforzado por más de 30 años de servicios para desempeñar funciones docentes en uno de los establecimientos de la ciudad, no obstante haber egresado de una escuela normal y cumplir con el art. 228 para dirigir un establecimiento en sus diferentes ciclos; lamentablemente la política barata o el compadrerío ñando a nuestra educación.

En lo que toca a la inmo es deplorable lo que ocurre tender un memorándum sumas elevadas, por fran informe o agilizar un trámi mete el mismo delito.

En algunos establecim efectúan cobros por par directores sin que estos dine controlados debidamente; do "fondo auxiliar" perten la matrícula escolar, se ha do en un pequeño botín para algunos malos e inm rectores; lamentablemen pone coto a estas arbitrarie merecen levantar un proceso nar a estos corruptos educa

En cuanto a las impro nes, es algo insólito. Está bado que se designa a incompetente y sin ningun ción; en algunos casos se abusos haciendo estas des nes a escasos días para la ción del año escolar. El pro venia cumpliendo sus funci toda normalidad, es echa calle, desconociéndose sus beneficios (bonos y aguinaldo

También ocurre que su personas figuran como pro perciben sus haberes normal bonos, sueldos de vacación pio aguinaldo sin trabajar día; pese a que las autorida pectivas conocen estas anom autorizan su cancelación.

Ante estos hechos inmoral ga la oportunidad para hac reflexión:

Cuando el carácter nacio se sostiene ya, una nación pu mirada como próxima a la porque en ella se practica la in ridad, la inmoralidad, deshonestidad, la injusticia; do los hombres han sido con dos por el placer, infatuados espíritu de partido, se deja de lado obediencia, la virtud, la lealtad orden y honor.

Si no mejoramos y realizamos estricto control de nuestra ed ción que debe estar en manos maestros capacitados y honr nuestra niñez y juventud se de rán en un estado de mediocr causa fundamental para que vía" se mantenga en un estado postración.

Atentamente.

Prof. Willy Rodas Paredes
C.I. 179735 -L.P. Dom. Con
Mamani Nº 1910.

Desarrollo con equidad

Por Sonia Montaño Virreira

Desde el año pasado circula una propuesta que se ha bautizado con el poco modesto nombre de desarrollo sustentable, transformación productiva equidad y medio ambiente. Ella se propone la transformación de las estructuras productivas de la región en un marco de progresiva equidad social". Ella hace énfasis en la necesidad de preservar los recursos naturales y en todo evitar el creciente deterioro provocado por la contaminación y los desequilibrios globales". Está corriendo mucha tinta para exigir esta contribución de la AL que ha tenido por lo menos el mérito de desatar un conjunto de reflexiones que van desde el más grande de los entusiasmos hasta el rechazo por su supuesta irrealidad.

Insistiera detenerme por ahora en el concepto de equidad que marca un justiciero de la propuesta. Sabiendo que vivimos en un mundo donde predominan formas extremas de propiedad y poder ilícito, donde las inversiones millonarias son en nada comparables a la alimentación, donde la tierra como trabajo productivo están subordinadas a los intereses financieros y especuladores de grandes empresas, donde los propios estados no son más que peones, a veces obsecuentes de la prepotencia transnacional, cabe preguntarse qué se busca restablecer cuando se habla de equidad. Más angustioso aún es el cuadro cuando pensamos en las mujeres pobres que constituyen el escalón más bajo de las economías y las sociedades, a pesar de tener a su cargo importantes labores de alimentación, obtención de energía y preservación de la vida.

"A cada uno de acuerdo con sus necesidades", fue parte de aquel fantasma que recorrió el mundo hasta el derrumbe del muro de Berlín. "A cada quien de acuerdo con su trabajo", fue el cliche que popularizó el socialismo real que resultó más real que socialismo. "A cada rico lo máximo posible con menor esfuerzo" es la pauta que orienta el desarrollo de sociedades como la nuestra donde la combinación de la flojera empresarial y el prebendalismo colonial ha producido un estilo de distribución que simplemente ha borrado la noción de equidad.

No sólo no existe igualdad de oportunidades en el sentido liberal del término sino que en nuestro país se ha consagrado la desigualdad para lo que la historia y la naturaleza han ofrecido suficientes argumentos. Muchos de ellos falaces, pero argumentos al fin. Así hemos desarrollado innumerables tesis que postulan la incapacidad del indio, su flojera innata y por analogía la de las mujeres o bello sexo a quienes se nos considera no sólo diferentes sino inferiores y por lo tanto marginales a la distribución del poder. Recientemente, un programa de televisión presentó a los hombres más poderosos de Bolivia, los que con excepción de los periodistas nombrados, son el prototipo de un estilo de desarrollo sin equidad, incubado al calor del subsidio estatal, los trucos financieros y la burocracia estatal. La encuesta resultó fácil, no son muchos los poderosos, pero es mucho su poder y es preocupante que los vientos liberales que soplan hoy en día, den por sentado que ese es un poder inalterable al que se pretende combatir elevando la productividad de los más pobres. Pero es más preocupante que de ello queden excluidas las mujeres por efecto de estructuras sociales que no las consideran productivas y las destinan sobre todo a la esfera de la asistencia social.

Es importante que el debate abierto con la propuesta de desarrollo con equidad se plantee sin eufemismos los pasos a tomar para establecer relaciones sociales, jurídicas y políticas de equidad que se entiendan como el ejercicio real de la igualdad. Para ello habrá que atender desde las demandas de territorialidad de los indígenas, hasta las de discriminación positiva que permitan a las mujeres alcanzar un punto de partida semejante al de los varones. Partir de la igualdad aparente en el salvaje mercado que todo lo regula, aparece más utópico aún que hacer la revolución socialista, porque si esta no pudo sustraerse al autoritarismo y a la desigualdad, menos podrá hacerlo un modelo que deje inalterable el poder mal habido de las fuerzas financieras político-militares que nos gobiernan a nivel mundial. Esto es lo que pienso a veces y a ratos ya que como dice esa gran novelista que es Marguerite Duras, lo dicho no refleja lo que yo pienso en general, "porque yo no pienso en general, de nada, salvo de la injusticia social. No llevó en mi la lápida del pensamiento totalitario, quiero decir definitivo: He evitado esa plaga", por lo que la propuesta de desarrollo sustentable que es mucho más que el concepto de equidad, me resulta atractiva y digna de una mayor difusión en nuestro medio.

Sonia Montaño Virreira, socióloga del equipo de Investigación de CIDEM. Es también corresponsal de FEMPRESS.

PRESENCIA

Premios Internacionales
María Moors Cabot - 1990
América Latina - ALADI - 1984 y 1989
SIP-P.J. Chamorro - 1987
EFE de Periodismo - 1981

ctora
María Romero de Campero
irectores
s Ossio Amatller - Mario Maldonado Viscarra
tario de Dirección: Jesús Urzagasti Aguilera

La Paz, Bolivia, miércoles 29 de mayo de 1991

equeños, grandes mpresarios

n la toma de conciencia sobre el medio rente, se dio inicio en diversas partes del lo a un movimiento de revalorización de lo rto como una dimensión más adecuada a la aleza humana. Esa reacción surgió frente cimiento de las megalópolis, industrias, os, aviones y una infinidad de monstruos rotaron al amparo del llamado progreso.

norteamericano Lester Brown, que preside ciedad *World Watch* (Guardian Mundial), el término de que "lo pequeño es hermoso" dicado varios estudios para probar que la dad debe realizar un esfuerzo por retornar a sas simples, si quiere preservar un planeta ble para las generaciones que vendrán.

u filosofía demanda un esfuerzo por resistir ciedad de consumo y conformarse con las necesarias. Aunque su enfoque z más énfasis en la preservación de la ilera, el ahorro de energía y la protección edio ambiente, sin duda que su principal upación es el futuro del hombre.

que podría representar un esfuerzo espe- reconversión por parte de países acostum- s a obras sobredimensionadas, se ajusta millo al dedo a nuestra realidad. Esto observarse, sin ir muy lejos, en el esfuerzo llamados "pequeños" industriales que se convirtiendo en el motor de la economía.

gún recientes datos señalan que existen en 5.000 industrias instaladas que dan tra- proximadamente 30.000 personas. Em- con un capital que fluctuaba entre los 50.000 dólares, pero con el tiempo su ha crecido a tal punto que el año pasado llegaron a invertir 42 millones de dólares.

El problema de los "pequeños" empresarios es que no pesan lo suficiente para lograr que el Congreso o el Ejecutivo los tomen en cuenta. En una sociedad llena de intereses creados y de redes de influencias, la pequeña industria se mueve en medio de

Donde se lo vea hay que alentar ese gérmen de creatividad que crece enfrentando mil obstáculos y sin el debido abono por parte de las autoridades. Su organización matriz, FEBOPI, ha revelado que quien desee poner una pequeña industria debe realizar un total de 123 trámites ante ministerios, la alcaldía e incluso la policía, antes de conseguir una licencia para funcionar. Ese papeleo va acompañado de desembolsos nada desdeñables para el registro de tarjetas, impuestos, catastros, patentes y traslado de materia prima.

El hecho de que existan personas que hubieran logrado superar esas barreras naturales que pone el Estado a la iniciativa privada pueden considerarse como una suerte de titanes y, por ese sólo hecho, debieran merecer un trato diferente. Si a eso se agrega el hecho de que se están abriendo mercados en el país y en el exterior, no es exagerado decir que son ejemplo de lo que puede lograr la tenacidad y el empuje de nuestro pueblo.

Ha llegado el momento de que revaloricemos el concepto de lo pequeño como una dimensión adecuada a nuestro desarrollo. Que dejemos de soñar en grandes proyectos que lo único que hacen es engordar cuentas en el exterior y que apreciemos, en toda su dimensión, el esfuerzo de nuestros empresarios nativos.

Las situaciones culturales

Por Arturo Uslar Pietri

Las ideologías son peligrosas por naturaleza porque son fundamentalmente abstracciones. Poco tienen que ver con las distintas realidades locales en las que penetran. Al entrar en el nuevo medio social y cultural sufren una profunda y continua contaminación que termina por desnaturalizarlas hasta hacerlas irreconocibles. No es ni ha podido ser nunca lo mismo la idea de la monarquía para un inglés que para un español, para un francés que para un ruso, para un danés que para un iranés. La abstracción final es la misma pero la realidad política y social es infinitamente diferente.

Lo mismo ha ocurrido con el socialismo. No sólo ha habido a lo largo de la historia de las ideas cambios impresionantes en la concepción del socialismo sino que, es la práctica, bajo ese nombre se han implantado regímenes que muy poco tienen en común. El socialismo italiano el inglés poco tienen que ver con los regímenes que bajo ese nombre existieron en la Unión Soviética y en la Europa Oriental, hasta ayer. ¿Qué pueden tener en común Jean Jaures y Pol Pot?

Sin embargo, por pereza mental y por tendencia irrefrenable a la simplificación seguimos empleando los nombres de las abastracciones para calificar situaciones reales totalmente diferentes y hasta contrarias. Se podría hacer un libro fascinante y aleccionador sobre las inmensas diferencias locales de los grandes movimientos ideológicos universales. Sería tentador comenzar por el cristianismo. Ha revestido muchas formas la creencia y el culto de los cristianos. No sólo existen las diferencias conceptuales entre católicos y protestantes, sino también las grandes matizaciones locales e históricas que la doctrina cristiana ha recibido a lo largo de los siglos. No es lo mismo el cristianismo de los escandinavos que el de los españoles, pero tampoco lo es el de España, con sus propias diversidades regionales, con las formas que ha llegado a revestir el culto en la América Latina por la imensa influencia de las culturas indígenas y negras y la nueva situación humana y social de las distintas gentes.

No es distinto el caso en las ideas filosóficas y políticas. Los solos anales del liberalismo en el mundo desde el siglo XIX hasta hoy podrían servir de base para un atlas inagotable de diferencias locales. Sin embargo, las proclamaciones abstractas parecieran ser las mismas a pesar de las inmensas diferencias locales.

El positivismo, a partir de Augusto Comte, se extendió revistiendo muchas situaciones diferentes. No fueron nunca lo mismo un positivista francés que uno brasileño y, aún más, tampoco lo fueron el brasileño y el mexicano. Ahora que el marxismo está sometido a la crítica más extendida se podría observar la inmensa variedad de aspectos y propósitos que se apoyaron en su más o menos vaga lectura.

Habría que admitir que más importante y valedero que la historia de las ideas sería la historia de las formas que en la práctica las ideas han revestido en los distintos medios culturales. No sólo revelaría muchas cosas de las que poca cuenta nos damos, sino que no permitiría evadirnos de las engañosas simplificaciones que hacen que los hombres entiendan con tanta dificultad su verdadera situación y su pasado.

La manera de escribir la historia ha experimentado radicales cambios en el último siglo. De la simple y deslumbrante historia de los sucesos y de los héroes se ha pasado aceleradamente a la historia de las sociedades, de la economía, de las costumbres, de las maneras de ser, y de las mentalidades. La conclusión clara es que no puede haber historia abstracta, porque no hay hombre abstracto. Todo ser humano, y más aún toda sociedad real, es el recinto de una situacióncultural casi única. Sin tomar en cuenta las peculiaridades de esa situación poco se pude entender la conducta de los hombres en sociedad. Todo lo que los seres humanos han realizado y realizan en la múltiple variedad de circunstancias del planeta lo hacen dentro de una situación cultural, que es la única que puede explicar y que permite conocer con mayor verdad las condiciones reales y las posibilidades de cada grupo humano.

La verdad es que cada hombre es como es no por la raza, ni por la geografía, ni por las solas circunstancas físicas sino, fundamentalmente, por el clima cultural en que se forma y actúa. Sin comprender esa peculiar condición la historia se vuelve una abstracción vacía.

Es en las situaciones culturales propias, desde ellas, con ellas, dentro de ellas, que los grupos humanos existen y toman conciencia propia, lo que significa, finalmente, que más allá de todos los otros motivos la verdadera condición que determina al ser humano es la situación cultural.

(Agencia EFE/Caracas)

La Biblia en sus manos

La promesa del agua viva

El último día, el más solemne de la fiesta, Jesús, de pie, decía a toda voz: "Si alguien tiene sed, venga a mí y beba. Si alguien cree en mí, **el agua brotara en él** según lo anunció la Escritura".

Jesús, al decir esto, se refería al Espíritu Santo que luego recibirían los que creyeran en él. Todavía no se comunicaba el Espíritu, porque Jesús aún no había entrado en su gloria.

Varios de los que escucharon esto decían: "Realmente este hombre es el Profeta". Otros afirmaban también: "Es el Cristo". Pero unos se preguntaban: "El Cristo, ¿puede venir de Galilea? No dicen los profetas que el Cristo será un descendiente de la familia de David, y que vendrá de Belén, la ciudad de David?" Estaba, pues, dividida la gente a causa de Jesús. Algunos de ellos querían tomarlo preso; pero nadie puso las manos en él.

Los policías del templo volvieron donde estaban los sacerdotes y los fariseos. Estos les preguntaron: "¿Por qué no lo han traído?" (Juan 7,37-45).

El Tejo

Por Juan Cristóbal Soruco Q.

larando posiciones

s últimos días he tenido la e recibir una serie de co- s sobre el contenido de mna. Entre varias suge- que trataré de adoptar-, dicho que, tal vez, crítico do al gobierno.

es fácil suponer, estos enen razón. Sin embargo, existe una explicación al

dero que el actual gobier- ecialmente, quienes con- l Movimiento de la Izquier- ucionaria-Nueva Mayoría), tienen una importante bilidad (aclaro, importan- xclusiva) en la generación miento de frustración, des- y descreimiento en que el pueblo boliviano en al sistema democrático en uienes han hecho de la política su forma, respe- vida.

e desde el mismo momen- e el MIR-NM se alió con Democrática Nacionalista la que sólo poco tiempo ministas descalificaban-, cepción de la gente quedó que en las nuevas genera- mbién prima la ambición al poder a como dé lugar. esos transfugios, que eran en las viejas generacio- líticos, se reproducen en s.

viene una clave del dis- rque no se aclara que esas ciones se dan en "x" parti- que se generalizan. Por cto de oportunismo de un partido, se aplica a todos quienes hacen política.

Otro tema es el de la corrupción. Y con ésta sucede lo mismo que en el anterior caso. Es decir, en la percepción del ciudadano común también se generaliza la idea de que los que se dedican a la política lo hacen con el objetivo de enriquecerse a costa del Estado. Peor aún, actualmente da la impresión de que las generaciones más jóvenes incluso son,más corruptas que las anteriores. Soy de los que creen que los maestros en este campo han sido los movimientistas y los militares en funciones de gobierno. Pero, la forma en que actualmente se está produciendo, supera toda imaginación. En verdad, sólo falta que muchos funcionarios salgan a la calle revólver en mano para asaltarnos.

En cuanto a la capacidad de gestión del gobierno, hay dos temas que me interesa comentar. Uno es el hecho de que en círculos empresariales no existe empacho en afirmar que la confianza en el campo económico está depositada en un ministro y no en la cabeza del gobierno. Esto, por decir lo menos, es preocupante.

En el campo político la situación ha sido desastrosa y caben, por lo menos, dos preguntas: ¿Por qué el actual gobierno, consciente de que en lo económico no podía hacer nada más que seguir el modelo impuesto en agosto de 1985, no tuvo la iniciativa de generar propuestas políticas para consolidar el sistema democrático? ¿Por qué esperó tanto -al punto que solapadamente se puso en el tapete de la discusión la posibilidad de acortar el mandato presidencial, por las buenas o por las malas- para aceptar la necesidad de resolver el proceso contra ocho magistrados de la Corte Suprema de Justicia (CSJ) y las reformas a la Ley Electoral?

Es difícil dar respuestas puntuales a estas preguntas. Tienen que ver, entre otros argumentos, con lo señalado líneas arriba. Pero, obviamente, las consecuencias de este accionar errático las sufrimos la mayoría de quienes vivimos en el país.

Felizmente, al parecer el gobierno ha comprendido esta situación. Decisiones como la restitución en sus funciones de los ocho magistrados de la CSJ enjuiciados, la conformación de un Consejo para estudiar la modernización del Poder Judicial y aceptar que se modifique la Ley Electoral, o actitudes como ser que el Presidente de la República lea un discurso y no improvise en un acto de indudable trascendencia como la posesión del Consejo citado, pueden ser saludables para el sistema democrático del país.

Verán, amigas y amigos, que no tengo una obsesión antigubernamental, sino que considero que mi compromiso como columnista es, precisamente, demostrar que somos seres que pensamos, que sentimos y que, con algo de esfuerzo, tenemos memoria.

Reforma universitaria

Por Romeo Amorín

Desde el VII Congreso Nacional a la fecha se han realizado 8 Conferencias de Universidades, encuentros en los que el tema económico fue predominante por cuanto se trataba de la modalidad que las universidades tendrían para presentar y defender el soporte estatal; ocupó también la atención el proceso a las ex-autoridades del CEUB y finalmente el tema de la **reforma**

Si bien es cierto que el tema económico es determinante para emprender cualquier acción, no menos cierto es que en la Universidad y el CEUB se muestra pesadez y cierta falta de voluntad para romper la inercia del inmovilismo, pese a ello el debate comenzó y con el paso del tiempo se está incrementando en todos los estamentos y sectores de la comunidad académica; así tenemos que en varias universidades se han realizado auditorías académicas, algunas facultades han realizado pre-sectoriales, varias universidades han realizado congresos institucionales y el CEUB ha concluido el documento **"Propuesta para un programa de automejoramiento universitario"** a través del cual creemos que el **sistema** podrá encontrar respuestas concretas para superar la crisis y lo que es más importante: **planificar su desarrollo** en función de los altos intereses nacionales.

Sin embargo esta visión optimista del futuro, no nos hace olvidar los problemas concretos del presente, y si bien la evaluación académica dará respuestas globales, éstas serán conocidas en un tiempo no corto; por ello creemos que en el plazo inmediato podemos resolver algunos, que por principio no deberían presentarse en el alma mater, concretamente me refiero:

En el plano docente

1. Los "taxi" profesores que dictan 3, 4, 5 materias, de disciplinas y áreas diferentes.

2.- Los "Superman" que trabajan 8 horas (tiempo completo) en la Universidad, 8 horas en alguna repartición estatal, 8 horas en alguna empresa privada.

3.- Los amigos o parientes del director o jefe de estudios, que **nunca** pasan una clase, pero reciben su salario mensualmente.

4.- Los propietarios de cátedra, que dieron examen de competencia una vez y para siempre; no modifican sus contenidos curriculares ni sus programas, se amparan en la libertad de cátedra, para que nadie los critique, y cada año lo único que hacen es desempolvar arcaicos apuntes para obligar a sus alumnos a que lo aprendan y repitan de memoria.

En el plano estudiantil

1.- El sectarismo militante, que no permite examinar los problemas académicos, convirtiendo el debate estudiantil en panfletario y de consigna.

2.- La utilización (por parte de algunos dirigentes) de su cargo para obtener calificaciones a cambio de apoyo a docentes y/o autoridades.

3.- La falta de entrega y mística juvenil para defender valores sociales que han costado siglos de lucha; pareciera que la juventud ha muerto, y las drogas, el alcoholismo, la televisión y otros estereotipos ganaron la batalla.

4.- La utilización de métodos que no corresponden al presente, que trae como consecuencia el distanciamiento de las direcciones estudiantiles y sus bases.

En el plano administrativo

1.- La burocracia como forma segura de parasitar, con apoyo del sindicato.

2.- Falta de formación profesional en algunos niveles administrativos, lo cual contribuye a la ineficiencia funcionaria.

3.- Distribución del personal por compadrerío y filiación partidaria.

4.- La amenaza de paro o huelga ante cualquier intento de despedir a funcionarios ineficientes o incompetentes, por parte de algunos sindicatos.

Romero Amorín es primer vicepresidente de la Confederación Universitaria Boliviana.

educe ayuda alemana a América Latina

Por Roberto Ampuero Espinoza

tencia económica de Ale- ra América Latina sufrió do año consecutivo una de los recursos, según ministro de Cooperación a, Carl Dieter Spranger. stro expuso en rueda de s marcos generales de la n bilateral de Alemania nominados países en vías ollo del Tercer Mundo, y que en el presupuesto hubo una "leve dismi- de los recursos para érica en comparación a los años anteriores.

Mientras en 1989 la cooperación financiera y técnica de Alemania con América Latina alcanzó a unos 415 millones de dólares, lo que representó un 15,2 por ciento del total de la ayuda germana, ya en 1990, se redujo a 364 millones, es decir un 14 por ciento, y para este año se destinaron 279 millones de dólares, lo que equivale a un 13,2 por ciento.

Al respecto, Spranger señaló que la situación actual de América Latina no es preocupante en comparación con Africa y Asia.

Agregó que sostuvo una reunión con la mayoría de los embajadores latinoamericanos en Alemania para exponer precisamente esa situación y encontró una gran comprensión sobre esa leve reducción de la ayuda técnica y financiera en relación a los años pasados.

Destacó la importancia de este primer encuentro con los diplomáticos latinoamericanos para intercambiar opiniones sobre el futuro de la cooperación económica, que tendrá en cuenta, según dijo, los actuales desafíos del subcontinente americano.

Aclaró que Alemania unificada, pese a los enormes desafíos nacionales e internacionales para el presupuesto de la nación, "seguirá siendo un interlocutor y socio confiable para los países de América Latina".

Consultado sobre los aportes de Alemania para combatir la epidemia del cólera en América Latina, Spranger dijo que el gobierno considerará los deseos de los países afectados y otorgará, por ejemplo, apoyo en medicinas.

Sin embargo, aclaró que los aportes de su ministerio se centrarán en la viabilidad de financiar proyectos para proveer de agua potable a la población o la instalación de plantas purificadoras de aguas residuales.

Spranger indicó que las contribuciones de Alemania estarán orientadas a evitar una mayor propagación de la epidemia del cólera.

Añadió que en el futuro la ayuda al desarrollo se vinculará a considerar en las naciones tercermundistas el respeto a los derechos humanos, el nivel de democratización de la sociedad, los gastos militares exagerados, así la seguridad jurídica y la flexibilidad económica.

Alemania financiará durante 1991 diversos proyectos para preservar las selvas tropicales y destinó más de 176 millones de dólares para tal efecto, acotó Spranger.

(Bonn/Inter Press Service).

CIA
fundado por Cajías K. el rzo de 1952

Jefe de Redacción: Carlos Arze Castedo
Secretario de Redacción: Iván Canelas A.
Jefe área política: Pedro Glasinovic V.
Jefe área económica: Rolando Garvizu M.
Jefe área social: Antonio Miranda S.
Jefa unidad investigación: Amanda Dávila T.
Jefe área internacional: Miguel Longo M.

Editora PRESENCIA S.R.L.
Gerente General: Lionel Claure Cardona
Impresores: Editorial LUX
La Paz - Bolivia

Avenida Mariscal Santa Cruz, Nº 2150
Casilla de Correo 3276 - Cajón Postal 10152
Central Telefónica: 372344
Télex 2659 BV - Telefax 391040

PRESENCIA
La Paz, Bolivia, miércoles 29 de mayo de 1991

Sobre las fechas de vencimientos

En Bolivia no hay control de alimentos importados

En Bolivia no se ejerce ningún control sobre los alimentos importados. Mientras el Ministerio de Industria afirma que la verificación de la calidad y fecha de vencimiento de los alimentos están a cargo de la verificadora Inspectorate; ésta muestra documentos que comprueban que no está facultada para controlar bienes perecederos.

El director general de Servicios Industriales, Bruno Bustillos, indicó que desde el contrato del gobierno con la firma verificadora Inspectorate, el Ministerio de Industria y Comercio no está encargado de verificar si los productos introducidos a Bolivia están a punto de pasar su fecha de vencimiento. Arguyó que la verificadora "emite un certificado de conformidad de las importaciones, en lo que se refiere a cantidad, calidad, precio y fecha de vencimiento de los alimentos, acorde con las normas establecidas en el país".

Por su parte, el presidente de Inspectorate, Rolando Kempff, dijo que de acuerdo con el convenio firmado con el gobierno: "Nosotros estamos exentos de la inspección de bienes perecederos. Por tanto, no controlamos alimentos ni importaciones menores a los mil dólares".

Dijo que en ese caso la responsabilidad recae en los ministerios de Industria y de Salud. "Sería conveniente que las inspecciones que realizamos -por el problema que se causa al consumidor y para dar seguridad al gobierno y al ciudadano- se amplíen; incluso a los alimentos", añadió.

Manifestó que las firmas verificadoras no tienen control sobre el contrabando y tampoco sobre las obras de arte, armamento y alimentos.

Señaló que su firma cumple el convenio con el gobierno, de controlar las importaciones y exportaciones de manera más estricta.

FARMACOS IMPORTADOS

Igualmente, en lo que se refiere a las fechas de vencimiento de fármacos importados -que pueden ocasionar la muerte del consumidor-, Bustillos indicó que el responsable en este caso es el Ministerio de Salud.

Meses anteriores se presentó una denuncia de visitadores médicos, sobre que el dueño de una importadora cambiaba las fechas de vencimiento de los fármacos en una imprenta conocida.

Acerca de ese tema, el presidente de Inspectorate afirmó que ellos pueden dar fe, que los fármacos que entran al país con la verificación de esa firma internacional están garantizados.

Sin embargo, señaló que ellos no pueden tomar la responsabilidad de los medicamentos que entran de manera ilegal, ni tampoco de los que entran con la inspección de la competencia.

Mostró como un problema, el hecho de que las firmas SGS y la Inspectorate no tengan un espacio delimitado de su acción. Por ejemplo, la división de su responsabilidad por productos o por zonas de envío.

De esa forma tampoco puede saberse a ciencia cierta, en el caso que legalmente estuvieran entrando medicamentos con vencimiento de fecha a punto de expirar, si son controlados por la SGS o por la Inspectorate.

Además, a ello se suma el problema de que los importadores dividen el valor de sus mercancías en menos de mil dólares, evitando de esa manera la inspección de las verificadoras. "De lo que nosotros inspeccionamos podemos dar fe. Lo que le concierne a la competencia -creemos que también lo está haciendo al mismo nivel- no podemos asegurarlo".

INDUSTRIA NACIONAL

En lo que se refiere a la industria nacional de alimentos y el cumplimiento del registro de fechas de vencimiento, los industriales bolivianos arguyen que tienen etiquetas en gran cantidad y que deben utilizarlas hasta que acaben el stock. Por esa razón es que no consignan la fecha de vencimiento.

Otro problema lo constituyen las industrias con etiquetado de serigrafía, que tampoco pueden mostrar al consumidor las fechas de vencimiento de sus productos.

En lo que respecta a las acciones de gobierno, Bustillos dijo que se terminará en estos días la elaboración de una resolución ministerial, por la que se dará un último plazo a las industrias para que consignen las fechas de vencimiento de cada producto en sus etiquetas.

La disposición legal también consignará las sanciones que se establecerán, si las industrias no cumplen con lo establecido por esa resolución. Esta estaría dispuesta antes del 15 de junio, agregó finalmente.

Tipo de cambio (en bolivianos)

EE.UU. dólar venta	3.5600
EE.UU dólar compra	3.5500
Inlaterra libra	6.1260
Alemania marco	2.1338
Japón yen 0.0257	
Chile peso 0.0099	
Argentina austral	0.0004
Brasil cruzeiro	0.0126
Perú Nuevo sol	4.3704

MINERALES

Estaño	2.56	$US l.f
Oro	356.30	$US o.t.
Plata	4.06	$US O.t.
Plomo	0.24	$US lf
Zinc	0.48	$US l.f.
Cobre	1.00	$US lf.
Bismuto	2.65	$US l.f
Cadmio	2.00	$US l.f.
Wolfran	54.00	$US t.m.f.
Antominio	1.660.00	$US t.m.f.

Para explotación del litio

CIRESU formará hoy comisión que negociará con LITHCO

Una comisión del Complejo Industrial de los Recursos Evaporíticos del Salar de Uyuni (CIRESU) será conformada hoy, a fin de iniciar negociaciones con las empresas "FMC-División Litio" y "COPLA Ltda.", para la explotación de litio y ulexita, respectivamente.

En esa reunión se elegirá a los representantes técnicos y cívicos de Potosí y del gobierno, luego del análisis del informe de calificación entregado hace una semana por "Crown Agents".

Esa agencia recomienda negociar, en primera instancia, con la empresa estadounidense "Food Machinery Corporation-Lithium Division", interesada en la extracción del litio, y posteriormente con la boliviana "COPLA Ltda.", más interesada en el boro.

El programa establecido señala que quedarían menos de tres meses para negociar el contrato.

El director de CIRESU, Guillermo Manrique, dijo que se percibe un ambiente de tranquilidad entre los representantes cívicos de Potosí, que contrasta con las acciones adoptadas hace casi dos años, las cuales impidieron la adjudicación directa a la "LITHCO".

LARGO VIA CRUCIS

El ex-ministro de Minería, José Antonio Zelaya, en cuya gestión se descubrieron los importantes yacimientos de litio, expresó que ahora es posible que acabe el largo "Vía Crucis" de la explotación de recursos del Salar de Uyuni.

"Son más de 14 años de postergar esta idea, mientras otros países ya la han ejecutado", dijo. Recordó que recién después del descubrimiento en Bolivia, los chilenos efectuaron investigaciones en el Salar de Atacama, detectando litio que ahora explotan con intensidad.

"Hicimos volar nuestra ilusión. No teníamos datos exactos ni experiencia, que pudiera hacer valoración de reservas, y fuimos prolongando demasiado el tiempo para hacer este trabajo" explicó.

Indicó que inicialmente se dio a la Corporación de las Fuerzas Armadas para el Desarrollo Nacional (COFADENA), la responsabilidad de estar a cargo del Salar de Uyuni y hacer los estudios necesarios, pero esa empresa postergó la entrega de información. Años después, cuando Chile ya había avanzado mucho, se formó CIRESU.

Otro de los factores que impidió la explotación del litio, fue que la población que vive alrededor del Salar de Uyuni estaba poco dispuesta a aceptar un trabajo de esa naturaleza, tal vez por temor a que se dañe sus intereses.

El entrevistado descartó la posibilidad de que Chile hubiera manipulado a los gobiernos de turno, para postergar el aprovechamiento del Salar.

En cambio ahora, dijo, la situación parece haber variado y existe una "nueva mentalidad" para impulsar a Potosí y al país hacia el desarrollo.

Ministro de Mi

Es impo estabiliza precio del estañ

Es tácitamente estabilizar el precio estaño, para que no do a que China y Brasi mineral que c Asociación de Países Estaño (APPE).

El ministro de Mi Soriano, manifestó que es necesario que situación.

Recordó que en la APPE en Cochabamba do, se fijó para Brasi ción de 30.000 a 35 Sin embargo, de mo salen de aquel país que 20.000 toneladas que mercado y hacen baja

Lo mismo ocurre deja que por alguna fronteras "fugue" el malayos, indonesios y tratan de defenderlos miembros de la APPE Brasil y China figuran vadores.

Soriano explicó que a 190.000 toneladas al de estabilizar el precio res la libra fina, pero sobreoferta de 15 por precios caen. Ayer se co dólares la libra fina.

VENTA ILEGAL EN

El titular de Minería ya no se volvió a presentar estaño brasileño, que en alguna empresa o coope viana, para que, a su vez, a la fundición de ENAF

Hace más de un año bolivianos compraron 3 das a un precio inferior cado internacional y lo ve ENAF, que les pagó al pre dial. En todo caso, la cantid significativa.

Se controla más rigur para establecer cuál es la ci ción boliviana y si existe un exportación, es obvio que l mezcla con minerales de ot ses, que es fácilmente detec

Indicó que por las fronte vianas con el Brasil, existe la da del mineral en tránsito al Pacífico, hacia los puertos de peruanos.

Perú establec zona franca para Bolivia

LIMA, 28 May (IPS)- establecerá una zona fra Bolivia en el puerto de Moquegua, en el extremo costa peruana, según anun agencia informativa oficial

La información añade q sión se adoptó para cumpl los cinco acuerdos de co bilateral que suscribieron los cancilleres de Perú, Carl y de Bolivia, Carlos Iturral

Los otros convenios se r desarrollo de la cooperación en materia agropecuaria, d vil, conservación de recurso les y medio ambiente, así coordinación en la lucha c narcotráfico.

El puerto de Ilo está ubic kilómetros de la frontera es Chile.

El acuerdo para establ zona franca boliviana con creación de un grupo binacional multisectorial, elaborar un estudio de fa integral.

El canciller boliviano d respecto que "se está con una línea de crédito a través co Interamericano de Desarr para el asfalto de la carretera Desaguadero-Mazo Cruz permitirá cubrir toda su est apenas seis horas y facilitar dez en el intercambio de mer

Respecto a la creación de franca, dijo que se ha dado de 30 días para la fijación términos de referencia, en junto de medidas que ate sector industrial, comercial rismo, en beneficio de Bolivi

Por su parte, el premier de relaciones exteriores de P que "además de incrementar culos económico y mercad ambos países, el Perú busca tar la salida al Atlántico, vía Argentina, de productos fa en el marco de la política S anunciada por el gobier presidente(Alberto) Fujimori

Cámara Nacional Forestal:

Colonos están haciendo estragos con reservas forestales del país

La Cámara Nacional Forestal afirma que los colonos están haciendo "estragos" con las reservas forestales y áreas de explotación maderera. "Todas las comunidades y cientos de colonos se trasladan, todos los días, a Chimanes con sus motosierras para cortar árboles, y lo hacen en forma irracional y sin ninguna planificación sobre el manejo de bosque".

El presidente de la Cámara Nacional Forestal, Edgar Landivar, informó que los colonos, con 1.500 motosierras, ingresaron a la zona de Chimanes para talar toda la riqueza maderera.

Calificó de "pseudo científica la medida del Gobierno que paraliza la actividad del industrial maderero legalmente establecido y concede franquicias que las aprovechan los motosierristas en forma clandestina y perjudicial".

La Cámara Nacional Forestal denuncia que la pausa ecológica histórica es violada en forma impune y sistemáticamente mediante el desbosque que realizan los colonos cocaleros, a los que "los responsabiliza de la pérdida de los recursos forestales y de ser autores de la contaminación ambiental".

Afirma que el saldo que deja la pausa ecológica, a un año de haber sido instituida, es por demás "decepcionante y negativo". Explica que después de realizar un balance, "vemos que en la práctica es una norma de consecuencias unilaterales, porque sólo afecta al sector empresarial, al cual se le restringe su acceso".

Añade que "el mismo propiciador de la pausa apadrina la violación de dicha medida, con la creación de bosques indígenas y bosques comunitarios".

Según el punto de vista de la Cámara Nacional Forestal, este hecho sólo sirve para estimular la aparición de legiones de motosierristas que realizan su actividad sin respetar las mínimas normas técnicas e impositivas, "ante la pasividad de los organismos del Estado".

Desde la emisión del Decreto Supremo No. 22407, en enero de 1990, que declara la pausa ecológica histórica, este decreto, afirman los empresarios forestales, sólo ha servido para pretender situar a Bolivia en el liderazgo de la cruzada ecológica y para ser muletilla de nuestros políticos en sus constantes viajes al exterior.

Sin embargo de todos esos antecedentes, la exportación de productos forestales del departamento de Santa Cruz, en 1990 representó 26.53 millones de dólares de ingresos, monto que significó un crecimiento de 2, 63% en relación a la gestión pasada.

AL PUEBLO DE VILLAZON

La Brigada Parlamentaria de Potosí, frente a las aseveraciones de la firma comercial CEIBO Ltda, en contra de la dignidad de los habitantes y autoridades de Villazón expresadas en diversos medios de comunicación y manifestadas de manera desaprensiva en esa población, eleva su vehemente protesta y ante esa firma rechaza cualquier juicio de valor que daña a la dignidad, la personalidad de nuestros coterráneos villazoneños quienes conocen muy de cerca todo lo relacionado con el comercio de esa frontera y se encuentran consubstanciados del intento de comercialización de una partida de azúcar (proveniente de Bermejo y con destino Chile), hacia el mercado de La Paz y Oruro.

Frente a esta situación y como parlamentarios potosinos queremos expresar al pueblo de Villazón que no permitiremos atropellos ni verbales ni de ninguna otra naturaleza que dañen la imagen de un pueblo que diariamente contribuye con su trabajo al desarrollo de nuestro país precautelando la soberanía nacional y asentando nuestra propia identidad cultural.

Finalmente frente a la situación que aqueja al pueblo de Villazón en relación al servicio eléctrico, ratificamos nuestro férreo compromiso de solucionar este problema con acciones a corto, mediano y largo plazo. Para ello estamos gestionando el cumplimiento de un compromiso del Ministerio de Energía e Hidrocarburos para que prontamente se efectúe la entrega de una primera partida de gas oil para la planta de generación que provee energía a Villazón y a su vez hemos iniciado los trámites ante la Cancillería para que el gas oil pueda ser entregado en República Argentina (La Quiaca).

Expresamos por otro lado que toda vez, que las justas aspiraciones vienen encaminadas para su solución, vuelva la normalidad a la población que se caracteriza por su trabajo y su accionar pacífico.

BRIGADA PARLAMENTARIA DE POTOSI

La Paz, mayo 28 de 1991

COTEL
COOPERATIVA DE TELEFONOS AUTOMATICOS LA PAZ

COMUNICADO

AMPLIACION EN HORARIO DE ATENCION

LA COOPERATIVA DE TELEFONOS AUTOMATICOS DE LA PAZ, comunica a los señores socios y usuarios que no atenderá al público el día **viernes 31 del presente mes**, en razón de tener que realizar trabajos de mantenimiento en el sistema interactivo de cobranzas y otros servicios.

En consecuencia, el día **miércoles 29** se amplía por dos horas el horario de atención al público y por una hora en la semana comprendida entre el 3 y 7 de junio.

Agradecemos su comprensión.

La Paz, mayo de 1991

ARTAMENTO DE
ACIONES PUBLICAS

EE.UU. 12% 12% 12% EE.UU.
ATENCION INVERSIONISTAS
Sus inversiones ganan más con nosotros 12% anualmente
- Tarifa garantizada por 2 años
- Garantía hipotecaria
- Pagos de intereses trimestralmente
- Buenas referencias
- Servicio de teléfono, télex, fax

Para obtener más información, escriba:
Anetcom International P.O. Box 575, Greenbelt, MD 20770 U.S.A.

BANCO CENTRAL DE BOLIVIA

SUB-GERENCIA DE CONTROL Y REGULACION BANCARIA

TASAS DE INTERES Y COMISIONES ANUALES EFECTIVAS PONDERADAS DEL SISTEMA BANCARIO

Correspondiente a la semana finalizada el: 24 de mayo de 1991

(En Porcentaje)

BANCO	MONEDA NACIONAL C.N.V. Tasa de Prestamo al Vcto.	MONEDA NACIONAL C.N.V. Tasa de Prestamo Cajas Ahorro	MONEDA NACIONAL C.N.V. Tasa de Depósito Plazo Fijo	MONEDA NACIONAL C.N.V. Tasa de Prestamo al Vcto.	MONEDA NACIONAL C.N.V. Tasa de Prestamo Cajas Ahorro	MONEDA NACIONAL C.N.V. Tasa de Depósito Plazo Fijo	MONEDA ESTADOUNIDENSE Tasa de Prestamo al Vcto.	MONEDA ESTADOUNIDENSE Tasa de Prestamo Cajas Ahorro	MONEDA ESTADOUNIDENSE Tasa de Depósito Plazo Fijo	CONTINGENTES Comisiones por Avales, Boletas de Garantía, CD, etc. M/N	CONTINGENTES M/E
ESTADO			21.00				22.00				
BOL. AMERICANO							22.00				
CONTINENTAL							22.00				
LA PAZ	43.85	45.83	21.28				22.00		14.12		
UNION						12.34	22.00	14.00	14.12		
SANTA CRUZ	48.00		22.00				22.00	14.00	14.12		
BIDESA	48.00		22.00				22.00	14.00	14.12		
PROPERCATRI	50.00		22.00				22.00	14.00	14.12		
BOL. SUR	50.54		22.00				22.00	14.00	14.12		
BANCOSUR	50.54		22.00				22.00	14.00	14.12		
NACIONAL	50.54		22.00				22.00	14.00	14.12		
NACIONAL	50.54		22.00	21.00			22.00	14.00	14.12		
PROMUJER	50.54		22.00	21.00			22.00	14.00	14.12		
CITYBANK	50.54		22.00	14.00			22.00	14.00	14.12		
ECONOMICO	50.54	52.28	22.00		22.10		22.00	14.00	14.12	3.00	
ECOFUTURO	50.00		20.78				22.00	14.00	14.12	4.00	
DE CREDITO					25.00		22.00	14.00	14.12	4.00	
BOLIVIANO	22.50						22.00	14.00	14.12		
BBA, S.A.			15.00				22.00				
DE FOMENTO							22.00				
DE INVERSION			21.00				22.00	7.00	10.00		
INDUSTRIAL S.A.							22.00		10.00		
ECONOMICO			21.00				22.00		10.00		5.27
							22.00		10.00		
PROMEDIO DEL SISTEMA	42.40	51.71	19.30	20.40	22.40	12.30	22.10	22.43	9.25	13.00	1.86	4.87
							21.83		9.25	13.04		11.00

Tasa Anual Efectiva : Se entiende como la tasa nominal básica más recargos y comisiones, acumulada mediante formulas de interés compuesto. Las tasas que reporta cada banco, representan el promedio ponderado diario de operaciones de estas días.

M/N CNV : Bon. Bol. sin mantenimiento de valor.
M/E CNV : Bon. Bol. con mantenimiento de valor.
M/E : Moneda Extranjera.
AL VCTO : Al vencimiento.

¿Es Ud. propietario de pequeña empresa del sector productivo?
¿NO tiene acceso al CREDITO?
FUNDES - LA PAZ
ES UN
FONDO DE GARANTIA
...que posibilita el acceso al crédito de los propietarios de pequeñas empresas industriales o de servicios industriales
ATENCION A LOS INTERESADOS
TODOS LOS MIERCOLES
puntualmente a Hrs. 16:00
Cañada Strongest No. 1483 2do. Piso (Plaza San Pedro) Tels.: 354838 - 391[illegible]

Nueva polémica sobre reformas electorales

Uso de los medios masivos en las campañas electorales

Una nueva controversia que se ha suscitado a raíz de las reformas electorales, es la referida a la forma de encarar la propaganda política. Esto, fundamentalmente en lo que hace al uso de los medios de "comunicación" social.

Las últimas dos experiencias electorales generales (1985 y 1989), representan una clara muestra del uso -forma y contenido- que se ha dado a la propaganda pre-electoral. La especie de "bombardeo" propagandístico en canales de televisión, estaciones de radio y medios de prensa, ha sido duramente cuestionado por la población votante.

Esto, agravado más aún por el carácter agresivo -el objetivo es atacar y desvirtuar al otro- que ha imprimido a las campañas de varios partidos. Además, se ha advertido sobre la existencia de "saturación" de la que ha sido objeto el elector frente a las propuestas políticas difundidas "machaconamente", a toda hora, en todo lugar, cual si se tratara de una pesadilla.

Frente a ese hecho, asumido a estas alturas por todas las fuerzas políticas que están representadas en el Congreso Nacional, se ha puesto en mesa de discusión la forma de encarar la propaganda política electoral. El propósito, analizar, esencialmente, el adecuado uso de los medios de difusión masiva.

LEGISLACION VIGENTE

Y, ¿FUTURA?

En la Ley Electoral aprobada en mayo de 1986, y que está vigente en tanto no se aprueben las reformas que se están concertando, sólo puede encontrarse un artículo referido al "uso de los medios de publicidad".

Se trata del artículo 210 que señala que las fuerzas políticas que intervengan en las elecciones, "tienen derecho en el período pre-electoral, al uso de los medios de publicidad estatal y privado con carácter gratuito [...] en igualdad de condiciones en cuanto al espacio de difusión y oportunidades".

Como puede evidenciarse, la reglamentación que "guió" los últimos comicios, generales y municipales, se remite únicamente al uso de los medios de difusión estatales. Vale decir, a un canal de televisión (el 7) y una estación de radio (Illimani).

En relación al resto de los medios de "comunicación", fundamentalmente los de carácter privado y comercial que son la gran mayoría en el país, no se dice absolutamente nada.

Otro aspecto que debe señalarse es el de imprecisión conceptual sobre el punto. Se habla de publicidad y no de propaganda, cuando bien sabemos que la primera se refiere a la promoción de bienes y servicios (mercancías) y la segunda a la difusión de ideas e "imágenes".

En último, es el caso en un proceso electoral.

Sin embargo, en el proceso de reformas electorales que se está dando, el tema de la propaganda electoral y uso de los medios es objeto de un tratamiento más amplio y detallado.

De acuerdo a lo ya analizado, la nueva normativa electoral podría contar con 11 artículos referidos concretamente al tema que estamos exponiendo. De ese articulado, hay tres temas que se han dejado pendientes para su definición posterior, ya sea de consenso, o, en su defecto, de una mayoría.

En lo acordado, se aprobó que los medios de comunicación estatales, otorgarán "en forma gratuita y en igual tiempo, dentro de los mismos horarios", espacios a los partidos que participarán en las elecciones. Si algún medio estatal se negara a cumplir este hecho, la corte electoral "lo conminará al inmediato cumplimiento de lo dispuesto".

Tocante a las prohibiciones, se ha normado que no se permitirá propaganda anónima. Tampoco, la que busque la abstención electoral, atente contra la moral o la dignidad de las personas.

La propaganda que implique ofrecimiento de dinero o alguna otra ventaja, es también prohibida. Lo propio ocurre con la que perjudique la higiene y la estética urbana. Asimismo, no puede usar ningún símbolo patrio en la campaña propagandística.

De otro lado, en caso de que se incumpla con lo dispuesto sobre prohibiciones, los directos responsables son los propietarios o directores de los medios de comunicación, llámese canales, periódicos, radios, canales de televisión, cines o empresas publicitarias.

Otro aspecto concertado es que la propaganda mural o análoga, no puede hacerse en edificios o monumentos públicos, templos, ni árboles. Las alcaldías municipales están facultadas de sancionar a los infractores.

De otra parte, ni los funcionarios públicos (en horas de oficina), ni los bienes, recursos y personal del Estado, pueden intervenir o servir, respectivamente, para la propaganda de algún partido alguno. En caso de hacerlo, será la Contraloría General de la República quien tenga que apremiar a los responsables. Tales, los aspectos acordados por los partidos sobre el tema. No obstante, hay tres artículos que han quedado pendientes por ser "insalvables" divergencias que hay al respecto.

Espacios máximos de publicidad - Según este artículo, "la propaganda electoral realizada, por cada partido o alianza política, a no más de una página por edición en periódico o su equivalente en números de centímetros cuadrados, computados en los periódicos de circulación nacional; a 10 minutos diarios de televisión, computados en todos los canales de emisión departamental; a 20 minutos diarios de emisión radial, computados en todas las radioemisoras departamentales".

2º Control por las cortes - Para los efectos de control y sanciones en caso de que se violare lo anterior, se creará a nivel departamental, "una oficina encargada del Control de la Propaganda Electoral", con atribuciones especiales.

3º Inscripción de tarifas - En concordancia con lo anterior, todos los medios de comunicación privados, "están obligados a inscribir sus tarifas de propaganda en las cortes departamentales electorales". Esas tarifas, en ningún caso podrán ser superiores a las vigentes para la publicidad comercial. En caso de incumplimiento, los medios no podrán difundir nada de propaganda política, siendo multados si lo hacen.

Como puede apreciarse, se trata de tres aspectos, fundamentalmente el primero, que puede ser -y son- entendidos desde diversas ópticas, a partir de intereses particulares.

De lo que se trata, es de conocer y exponer cuáles son las posiciones y fundamentos que tienen los encargados de legislar en la materia. Es decir, ¿qué piensan los partidos políticos con representación parlamentaria al respecto?

MIR: "Se debe preservar
los derechos del ciudadano"

De acuerdo al diputado Luis Vásquez (MIR) lo fundamental a la hora de normar la propaganda política es "preservar los derechos del ciudadano". Vale decir, que la propaganda electoral en los medios masivos no se convierta en "un elemento de distorsión" de la voluntad política de los votantes.

De lo contrario, se advierte que "la democracia puede sucumbir". Frente a ello, se debe tender a que el ciudadano "formule libremente su opinión", para lo que la propaganda debe ser un medio de información. "La convicción no debe ser objeto de un proceso de laboratorio".

Empero, el MIR aún no ha definido si deben o no limitarse los espacios de propaganda en los medios masivos. Aunque, se plantea que los partidos políticos no "sobresaturen" al ciudadano. Además, se busca un tratamiento igual, en cuanto a tarifas, de la propaganda política y de la publicidad comercial. Que la primera, "no sea penalizada".

Por otra parte, la propaganda por los medios, debe restringirse a los nombres de candidatos, propuestas y alternativas de gobierno.

ADN: Es materia de
otra ley complementaria

En criterio de ADN (Fernando Kieffer), el tema del uso de los medios de difusión masiva en la propaganda política, debe ser objeto de un tratamiento especial en otra ley complementaria específica.

El tema "es difícil de tratar", en vista de que no hay un proyecto presentado por nadie al respecto. Empero, "es absolutamente necesario reglamentar la propaganda".

Este aspecto del uso de los medios de comunicación, "es una preocupación de la ciudadanía y de la clase política. Pero, no es materia electoral".

Sin embargo, como se expuso en la parte introductoria, la comisión interparlamentaria que analiza las reformas electorales, ha aprobado ya varios artículos sobre el uso de los medios estatales y privados en los procesos electorales. Hecho que, parece ser desconocido por Kieffer que se limitó a decir: "una cosa es la propaganda y otra la utilización de los medios de comunicación".

MNR: "Es anticonstitucional
normar a los medios privados"

De acuerdo al MNR (Javier Campero Paz), el uso de los medios de comunicación estatales, debe normarse en cuanto a limitaciones de espacio y condiciones iguales para los "partidos chicos y grandes".

Pero, tratándose de los medios privados, no se puede limitar la "libertad de expresión" que tienen para difundir propaganda. De hacerlo, se estaría violando la Constitución Política del Estado.

"Lastimosamente, las diferencias entre grandes y pequeños existen no sólo en Bolivia, sino en casi todos los países del mundo, por lo que el planteamiento de limitar la propaganda, no puede ser discutido".

IU: **"El Estado debe normar la**
actividad de los medios privados"

La posición de la IU (Ramiro Velasco), es que el Estado tiene la obligación de normar la actividad de los medios de comunicación privados en lo referente a la propaganda política.

La gran "competencia económica" de los períodos electorales, hace que la lucha política sea desigual, ya que

"no todos los partidos están en condiciones de poder enfrentar una competencia de esa naturaleza". En los medios de comunicación, hay un tratamiento inequitativo a los partidos políticos.

Por ello, deben imponerse ciertas condiciones a los medios privados para que éstos tengan un espacio dedicado a la propaganda de todos los partidos políticos, sea a un precio ínfimo, o gratuitamente. "Se trata de contribuir a la educación cívica y política del país, haciendo que la política deje de ser objeto de la gran mercantilización actual".

MBL: "La excesiva propaganda
abruma y desincentiva al votante"

La excesiva difusión de propaganda política a través de los medios de comunicación, según el MBL (Luis Fernández Fagalde), "abruma y cansa al electorado". Esto, incide negativamente en el proceso electoral ya que "se desincentiva" la participación del votante.

En consecuencia, debe limitarse la propaganda electoral en los medios privados. En tanto, los medios estatales deben dar "amplia e irrestricta participación" a todas las fuerzas políticas. La propaganda, "no puede convertirse en mercancía sin límites que pierda el sentido ético de su manejo". Además, las posibilidades económicas de las fuerzas políticas son disímiles es un mecanismo antidemocrático, porque "los que tienen mayores recursos económicos, son los que más llegan al electorado".

(José Luis Exeni R).

Siles Salinas niega ser postulante a la Corte Suprema de Justicia

El ex presidente Luis Adolfo Siles Salinas, negó ayer ser postulante a la presidencia de la Corte Suprema de Justicia por el Poder Ejecutivo, tal como publicó un matutino de La Paz en base a "informes confidenciales del Acuerdo Patriótico".

Siles Salinas, dijo que nunca fue consultado, calificando la publicación como "inoportuna" ya que la Corte Suprema de Justicia, está en vigencia, tienen sus ministros titulares y ni siquiera se ha definido el juicio contra ocho de sus magistrados. "Entonces, mal puede uno pretender presentarse como candidato a una cosa que ni siquiera está vacante".

"No he recibido ninguna oferta y es más, yo no he buscado a nadie, no he tomado contacto con nadie y soy el más sorprendido", afirmó.

Vicepresidente Ossio

Se inicia trabajo continuo para aprobar reformas judiciales

Ocho comisiones trabajarán a marcha forzada en procura de aprobar el proyecto antes que concluya la presente legislatura

El Consejo de Reformas y Modernización del Poder Judicial, iniciará el próximo lunes 3 de junio un trabajo "continuo y a marchas forzadas", en procura de lograr compatibilizar los criterios de los tres poderes del Estado y aprobar el proyecto de ley de reformas al sistema judicial boliviano.

Los 16 miembros del Consejo, se dividirán en ocho comisiones que tratarán las eventuales reformas. Estos ocho grupos de trabajo, estarán asesorados por abogados expertos en los temas en cuestión.

Revisarán: la Constitución Política del Estado, el Código Civil, el Código Penal, el Procedimiento Civil, el Procedimiento Penal, la Ley de Organización Judicial, los Procedimientos Especiales y el Ministerio Público.

El Vicepresidente Luis Ossio Sanjinés, dijo ayer que el trabajo "es más difícil de lo que en primera instancia se vió", pero que existe la absoluta buena voluntad de los "consejeros" que habilitarán incluso sábados y domingos para concluir con el trabajo.

Consultado sobre si sería posible concluir el trabajo en la presente legislatura, Ossio dijo: " Estamos haciendo todo lo posible para que así sea.

Sólo así se explica que estemos trabajando con tanta intensidad, inclusive sábado y domingo".

Cada uno de los ocho grupos, debe contar con un presidente, un vicepresidente y un secretario asesor que será un abogado especialista en cada campo a tratar.

Hasta ahora, el vicepresidente, que es la cabeza de este consejo, se reunió con todos los miembros y se abocó a la tarea de recolectar todos los trabajos y la información que existe sobre reformas al sistema judicial.

Como documentos centrales, se cuenta con material que es resultado de las jornadas judiciales, otros de la comisión del Congreso, un proyecto de ley del Ministerio Público preparado por la Fiscalía General y otros documentos sobre antiguas previsiones para la reforma judicial.

Todo este material, será seleccionado, compilado y entregado a las comisiones o grupos de trabajo para que luego de una semana de análisis presenten sus informes en reuniones plenarias.

Sobre el alcance de estas reformas, el abogado Marcelo Calderón, defensor de los magistrados en juicio y ex presidente de la Corte Superior del Distrito de La Paz, dijo que "todo depende de la forma en que se quiera encarar el trabajo. Si es que sólo se trata de un simple maquillaje, de un retoque superficial o de sí realmente se quiere profundizar en los problemas de fondo".

Dijo que la primera reunión fijada para el lunes 3 de junio, dará las pautas sobre lo que se quiere hacer con la modernización del Poder Judicial.

Por su parte, el ex presidente Luis Adolfo Siles Salinas, sostuvo que la renovación y la reformulación de la Ley de Organización Judicial, "es una enorme necesidad y que tiene carácter de urgencia".

Señaló que tanto en Ecuador como en el Perú, están en la misma tarea. "Los países latinoamericanos somos una misma familia y por tanto, tenemos las mismas necesidades, o sea, ésta es una tarea imperativa".

CARTA ABIERTA A DON ANTONIO PAREDES CANDIA

Don Antonio Paredes Candia:

La diferente interpretación de las leyes nos ha puesto en posiciones antagónicas pero esto no debe ser motivo para no razonar con serenidad.

Parece que nos impide dialogar el hecho de que Ud. sostiene que, por tradición, debe llevarse a cabo la llamada Feria del Libro en el Paseo de El Prado.

Para mí, como primera autoridad de La Paz, lo más importante es hacer cumplir las leyes y las Ordenanzas Municipales. Es, en definitiva, administrar la ciudad para bien de todos los ciudadanos.

Trataré de explicarle mi punto de vista honesta y directamente.

En 1982 se aprobó una Ordenanza Municipal prohibiendo que se lleven a cabo ferias comerciales en El Prado. Supuestamente Ud. no conocía esta disposición ya que instaló sus anaqueles en este tradicional espacio paceño. Como autoridad, me vi obligado a retirar su feria porque era ilegal y porque no contaba con el permiso respectivo.

Posteriormente, las autoridades municipales le ofrecieron otros lugares de la ciudad para la venta de sus libros, pero Ud. no aceptó ninguna otra posibilidad. ¿Porqué solamente El Prado?. Se le ha explicado muchas veces que esto no era posible, pero Ud. no ha querido escuchar razones. Incluso representantes de los expositores de libros aceptaron llevar a cabo la feria en la Av. Mariscal Santa Cruz, opción que también fue rechazada. No entiendo sus razones.

Ud. creyó que un Amparo Constitucional podía obligarme a dar el permiso para exponer libros en El Prado. La Corte Superior del Distrito lo consideró procedente pese a las objeciones legales que presentamos. De todos modos, esta determinación debe pasar, en revisión, a la Corte Suprema de Justicia, en cumplimiento a lo establecido por la Constitución Política del Estado.

Por esta razón, es que Ud. no puede instalarse en El Prado, sin antes esperar la determinación que adopte la Corte Suprema.

He tratado de ser claro y directo en explicarle mi punto de vista sobre este asunto. No se trata de un capricho del Alcalde, o de que yo no respete la cultura. Se trata de cumplir y hacer cumplir las leyes de la ciudad buscando el bienestar de todos.

Don Antonio, espero que estas razones sean suficientes para que Ud. y los otros expositores, comprendan los motivos de las autoridades de la ciudad para evitar el abuso y la arbitrariedad.

Lo saludo atentamente.

Ronald Mac Lean Abaroa
Alcalde

Presidente Paz denominó "ministerio de la concertación" al de Trabajo

Se felicitó por los cambios económicos y políticos que realiza el gobierno que preside

El Ministerio de Trabajo y Desarrollo Laboral se ha convertido en el "ministerio de la concertación", ya que la preocupación actual del gobierno es garantizar la convivencia obrero-patronal, manifestó el presidente Jaime Paz al inaugurar las obras de remodelación del inmueble que ocupa el mencionado despacho.

Otro criterio del jefe del Ejecutivo fue que esa repartición ministerial cumple ahora un papel distinto con relación a años pasados, por considerar que exige al sector patronal y al mismo ministerio, que los temas salariales, sociales y de tipo laboral sean resueltos de "manera moderna y consensual".

"En democracia, añadió, nadie puede aplastar a nadie", ya que el significado de la ley en este sistema es defender los derechos de los trabajadores.

Como contrapartida de esos criterios, se tienen los que cotidianamente emiten dirigentes y trabajadores de base acerca del ahora llamado "ministerio de la concertación", respecto a que no hace cumplir las leyes, como sería el caso del reciente decreto 22739, sobre mejoras salariales, que la mayoría de los empresarios no ha cumplido y gran parte de quienes notificaron su cumplimiento, lo habrían hecho a capricho.

Despidos injustificados, malas liquidaciones de beneficios sociales, desconocimiento de éstos, parcializadas actuaciones de jueces laborales constituyen, entre otros, los reclamos de los trabajadores y de diversas instituciones que se preocupan por la práctica de la justicia social en el país.

COMPLACENCIA POR CAMBIOS

Refiriéndose a los cambios que se registran en la economía y los aspectos político y social en el país, el presidente indicó: "Debo felicitarme de que todo los bolivianos que estamos en función de gobierno, laboral y empresarial, hemos comprendido el advenimiento de los cambios y nos hemos puesto en marcha en esa dirección".

Complementó aquello afirmando que esos cambios -entre los que destacó los económicos y la evolución progresiva del sindicalismo bolivianos- han merecido admiración y respeto en el exterior.

MINISTRO DE TRABAJO

Por su parte, el ministro de Trabajo y Desarrollo Laboral, Oscar Zamora, señaló que, de no existir el mencionado ministerio y el ordenamiento jurídico, los derechos de los trabajadores no serían respetados.

Coincidió con Paz Zamora indicando que el despacho a su cargo "se ha convertido en el ministerio de la concertación, para repartir el ordenamiento jurídico" y que, a casi dos años de gestión gubernamental, se han superado los conflictos en materia social y salarial de los trabajadores, tanto del sector estatal como privado.

Como prueba de ello, dijo, se han recibido 2.500 convenios salariales del sector privado, aunque admitió que los problemas "no faltan" en el sector laboral.

Zamora reiteró que en la septuagésima conferencia de la Organización Internacional del Trabajo (OIT), a realizarse en Ginebra (Suiza) el próximo mes de junio, se informará de esos convenios salariales y también que en Bolivia se respeta la libertad sindical.

Hasta el momento, concluyó, no se ha perseguido a ningún dirigente sindical, como tampoco se ha permitido su retiro por parte de sus patrones.

Subsecretario de Salud

Estrategia de lucha anticólera es positiva

Los brotes de cólera en poblaciones fronterizas a Bolivia, pusieron a prueba la estrategia de control epidemiológico del Ministerio de Salud. Los casos detectados en Desaguadero, Puerto Maldonado, Iberia y Pontes de la Cerda, poblaciones del Perú y Brasil, respectivamente, provocaron el desplazamiento inmediato de los equipos sanitarios denominados de "acción rápida".

El subsecretario de Salud, Guillermo Cuentas, afirmó a PRESENCIA que los acontecimientos de los últimos días permitieron "mantener la atención sanitaria respecto al avance del cólera hacia territorio boliviano", donde hasta ahora no se registró ningún caso, siendo uno de los factores favorables a ese proceso la dispersión poblacional.

Explicó que los equipos sanitarios, que en reiteradas oportunidades se desplazaron a esas poblaciones, "demostraron ser eficaces, al denunciar oportunamente los primeros casos y al actuar en forma rápida". Citó, como ejemplo, que en un período de 72 horas, la dirección nacional de epidemiología logró transportar 230 kilogramos de medicinas anticólera a Puerto Maldonado. De igual forma, los funcionarios de salud de Santa Cruz y Pando lograron un trabajo efectivo en las poblaciones de San Matías, San Ignacio de Velasco y Cobija.

Sin embargo, el subsecretario considera que el trabajo de esos grupos puede hacerse con mayor rápidez y perfeccionamiento, particularmente ante una situación en que el país está "siendo rodeado por la epidemia".

Cuentas manifestó también que se están realizando fases de seguimiento de los casos sospechosos, particularmente de los viajeros procedentes de países vecinos. Indicó que en los instructivos sanitarios, el tratamiento de las enfermedades diarreicas es uno de los principales aspectos considerados por el personal médico.

"Otro de los aspectos importantes es el papel de la población, respecto a la información que pueda proporcionar al puesto sanitario más cercano", dijo.

Consultado sobre el apoyo de la Armada Nacional y la Fuerza Aérea, señaló que es en forma permanente, particularmente en los sistemas de información y transporte de medicinas.

COB prepara movilizaciones ante incumplimiento del gobierno

La Central Obrera Boliviana prepara movilizaciones en las principales ciudades y en centros mineros, ante el incumplimiento del gobierno a los compromisos contraídos. Las medidas de presión se llevarán a cabo paralelamente al bloqueo de caminos que la Confederación Sindical Unica de Trabajadores Campesinos de Bolivia (CSUTCB) tiene previsto para el 17 de junio.

Freddy Ontiveros, dirigente de la COB, hizo conocer que, en el Chapare, los campesinos están convencidos de que el gobierno no cumplirá los acuerdos a los que se arribaron, tanto con los cocaleros como con la CSUTCB y, por ello, "están dispuestos a iniciar el bloqueo de caminos".

Es tarea de la máxima organización de los trabajadores recionar los ofrecimientos prometidos y no cumplidos por el gobierno, agregó al manifestar que los campesinos no han sido respondidos en su pliego único, y mineros no cuentan con el incremento salarial y están próximos a ser despedidos ante la sombra de la privatización y, por último, tampoco se han reiniciado las negociaciones de la COB con el gabinete económico.

Lo mencionado anteriormente hace que la COB prepare, junto con los principales dirigentes de dichas organizaciones, las futuras movilizaciones para llevar adelante el bloqueo vial.

REACTIVARAN ALIANZA

El dirigente cobista afirmó que se reactivará, próximamente, la alianza entre las centrales obreras departamentales de Oruro, Potosí, La Paz y Cochabamba, para defender las reservas nacionales y del medio ambiente.

Las licitaciones para la explotación minera, cuya apertura de propuestas hizo la COMIBOL el pasado lunes, según Ontiveros, no señalan que las empresas otorgarán el respectivo pago por regalías a las poblaciones y regiones, y tampoco prevén el cuidado del medio ambiente.

VELHA

HN

Anuncian sus próximas salidas en:

"OLLANTA"

EL CRUCERO MAS ALTO DEL MUNDO

a bordo del vapor

"GRAN MARISCAL ANDRES DE SANTA CRUZ"

en el Lago Titicaca

PERU - BOLIVIA PUNO - LA PAZ	BOLIVIA - PERU LA PAZ - PUNO
10 / 06 / 91	31 / 05 / 91
16 / 06 / 91	13 / 06 / 91
25 / 06 / 91	21 / 06 / 91
02 / 07 / 91	28 / 06 / 91
	05 / 07 / 91

El cronograma de salidas para la ruta La Paz - Copacabana - La Paz es el mismo que el indicado en la ruta Bolivia - Perú.

INFORMES Y RESERVAS
Telfs. 377499 - 378322
Fax 343391
Telex 2667 LA PAZ

CSUTCB entregó documento "historiación de incumplimientos

La Confederación Sindical Unica de Trabajadores Campesinos de Bolivia (CSUTCB), entregó anoche al Gobierno, por conducto de varios ministros, un documento en el que hace una "historiación" de las promesas gubernamentales incumplidas, a casi dos años de haberse iniciado negociaciones.

Este acto se cumplió en el Ministerio de Planeamiento, como resultado de la invitación hecha por el Ministerio de Interior a los dirigentes campesinos para una reunión de negociación. Los dirigentes, aprovecharon la reunión y anunciaron que previamente ellos entregarían al Gobierno la historia de los compromisos gubernamentales no cumplidos. En la reunión estuvieron presentes los ministros de Trabajo, Interior, Asuntos Campesinos y otros.

Los campesinos reiteraron en esa ocasión que no reanudarán negociaciones porque el Gobierno no dio muestras de cumplir lo que prometió y que, por ello, el reciente ampliado nacional del sector adoptó esa decisión.

El dirigente Ciro Rivas, antes de dicho anunció que sólo entregarían un informe de los compromisos no cumplidos con su embargo, todo hacía ver que, de una u otra la conversación se realizó, puesto que la 22:15 continuaba la reunión.

PRESENCIA pudo captar que uno de los tros informó que el Gobierno tiene todo el cumplir con las peticiones del pliego único próximo Congreso Extraordinario (junio) y tanto, no está de acuerdo con las reiteraciones de los dirigentes campesinos de que el Ejecutivo no cumple sus compromisos una prueba, Rivas afirmó que hasta el mes Gobierno no fijó ninguna posibilidad de las propuestas planteadas. El inconsultamente se dispuso el remate de los y enseres del Banco Agrícola, en favor propias autoridades y a precios que no están fijado inicialmente. Añadió: Eso no es ni respetar los acuerdos.

Campesinos: Gobierno no tie bien definido plan alternativo

(ERBOL).- "El gobierno no tiene bien definido un plan nacional de desarrollo alterpativoy por eso busca un 'remedio casero' a la desocupación campesina que provocó la erradicación de cocales".

Esa interpretación fue hecha por el dirigente campesino Segundino Montevilla al conocer el anuncio formulado por el asesor de la presidencia, Samuel Doria Medina, para conformar el Fondo Nacional de Desarrollo Alternativo (FONADAL).

Según la explicación que Doria Medina proporcionó a los medios de comunicación, las funciones de ese fondo serían similares al del fenecido Fondo Social de Emergencia, es decir dar empleo temporal a campesinos desocupados por efecto de la erradicación de sus cultivos de coca.

Montevilla no ocultó su sorpresa acerca de que un funcionario del gobierno reconoció que se está generando desocupación en el campo y que eso, a su vez, obliga a la migración de millares de personas hacia las ciudades. Ratificó que eso es una verdad, ya que, inclusive, en las regiones yungueñas de La Paz, de donde él es oriundo, no se dio portunidad a los campesinos para que exploten las riquezas auríferas de sus ríos, a pesar de haber sido empujados a erradicar sus cocales.

Citó dos regiones concretas: La Asunta y Ocobaya, en Sud Yungas, "donde hubieron muchos problemas porque el gobierno dio preferencia a empresarios norteamericanos para que exploten oro aluvional".

AUTOGESTION Y PARTICIPACION CAMPESINA

Segundino Montevilla manifestó que, si se crea el FONADAL, debe contar con la participación campesina, como única forma de asegurar que los fondos lleguen realmente a los campesinos pobres y no se queden en el camino de la intermediación.

Recordó que los campesinos reclaman que el Consejo Nacional de Desarrollo Alternativo (CONADAL) tenga autonomía de gestión con presupuesto independiente que figure en la ley financial de acuerdo a la ley 1008 de substancias controladas. Recalcó: "Hasta ahora no se cumplió".

Añadió que es necesario esperar los alcances de la determinación que asumirá el gobierno al crear el Fondo de Desarrollo Alternativo, pero que lo primero que se observa es una ausencia de planes coherentes en materia de desarrollo alternativo.

Los campesinos no están de acuerdo en que un instancia superior, a nivel ministerial como el Consejo de Lucha Contra el Tráfico y Uso Ilícito de Drogas (CONALID), decida los proyectos que van a realizarse por temor a que beneficie a sectores empresariales y a los campesinos empobrecidos.

Aspiran a que los proyectos de desarrollo alternativo sean elaborados en los comités regionales de desarrollo alternativo (COREDALES) con amplia participación de las comunidades y sindicatos agrarios, y un esquema vertical desde niveles superiores del Ejecutivo.

Ministerio inició campaña de rendición de cuentas sindicales

El Ministerio de Trabajo y Desarrollo Laboral ha iniciado una campaña de registro de rendición de cuentas de todas las organizaciones sindicales del país e inclusive de la Central Obrera Boliviana (COB). Las rendiciones de cuentas deben ser presentadas hasta el 31 de julio, según lo referido por el ministro del ramo, Oscar Zamora.

La demanda de rendición de cuentas sindicales fue hecha anteayer, por Zamora. Por su parte, el secretario ejecutivo de la COB, Víctor López Arias, no dejó esperar su respuesta en sentido de que el movimiento sindical no tiene por qué rendirlas ni al ministro ni al Ministerio del Trabajo, debido a que su presupuesto es fomentado por sus afiliados y no por el gobierno.

El caso, adquirió ayer más visos de polémica, cuando el ministro del Trabajo manifestó que su demanda se basa en disposiciones legales vigentes, habiendo mencionado la propia ley general. A su turno, el dirigente cobista Freddy Ontiveros dijo que es una campaña oficial para desprestigiar a las organizaciones sindicales, para que pierdan credibilidad ante la inminencia de nuevas medidas antilaborales que se propone dictar el gobierno, como ser las de privatizaciones y despidos masivos de trabajadores.

Ese dirigente, afirmó también que la nueva campaña oficial a través del Ministerio de Trabajo "es una forma de represalia por la cadena de denuncias de corrupción gubernamental que hacen los dirigentes y trabajadores".

Para el ministro Zamora, el pedido de rendición de cuentas no es difícil de atender. Dijo: "El problema se solucionará con la sola presentación de rendición de cuentas de cada una de sus organizaciones; bastará registrar una copia, en base al derecho que tiene el Ministerio del Trabajo para exigirlo", para lo cual citó diversas disposiciones legales (ley general de trabajo Art. 147).

Advirtió que, en caso de que las organizaciones sindicales y la COB no presenten esas copias, los dirigentes que resulten reelegidos no serán reconocidos, "porque tienen que estar en estado de derecho y obligación".

Reunión mundial de los franciscano se realizará en Estados Unidos

Después de ochocientos años de historia, los hermanos menores de la Orden de San Francisco se reunirán en la ciudad estadounidense de San Diego, con el fin de analizar estrategias para la nueva evangelización. La elección del lugar se debe a que hace 500 años, el Evangelio llegó a América.

El encuentro se realizará en la Universidad de San Diego, desde el 31 de mayo al 2 de julio de este año.

Un informe de la orden franciscana indica que otro de los puntos que será analizado por los delegados de los seis continentes, es la elección de un ministro general, vicario y de un definitorio consejo general, que tradicionalmente se realizaba en Roma o Asís, cuna del fundador.

Además de la elección de las nuevas autoridades religiosas, se hablará sobre las formas de vida de los frailes y el papel pastoral relacionado con las culturas de los países en desarrollo.

En el capítulo general (reunión), que se realizará en esa ciudad, participarán aproximadamente 150 delegados, representantes de 19.214 franciscanos, una de las órdenes religiosas más grandes de la Iglesia Católica.

En las sesiones se realizará un trabajo simultáneo en cinco idiomas.

Señala que el ministro general saliente, Juan Vaughn, desempeñó el cargo durante doce años.

"Desde 1979, promovió la renovación espiritual y actividades académicas, e inició una mayor presencia de los franciscanos en Africa, Asia y Oceanía".

El informe agrega que Vaughn predicará la homi en la Universidad de San Dieg y luego realizará un informe sobre el estado de la orden y implementación de las tre prioridades que los francisca nos fijaron en su último cap tulo hace seis años: a) La con templación, b) Justicia y paz opción por los pobres y c) Fo mación para el espíritu misio nero.

La nota hace referencia a que dos franciscanos españo les acompañaron a Colón en su segundo viaje a las Améri cas, en 1493.

Luego llegaron frailes a San to Domingo, Colombia, Vene zuela, México y otros países de Latinoamérica.

Ministro Fernández:

Gobierno estudia propuesta de EE.UU. sobre extradición

La propuesta de los Estados Unidos a Bolivia, para concretar un tratado específico sobre extradición de narcotraficantes, fue sometida por el Gobierno a un análisis más profundo. El tema, hasta hace dos días, definido por la Convención de Viena de 1988 y el Tratado Bilateral de 1990, "está en observación para ver cómo funciona".

El ministro de la Presidencia, Gustavo Fernández, precisó -sin embargo- los niveles en los cuales se trabaja sobre la actual situación jurídica que legislará los procedimientos de extradición, y se limitó a señalar que se encuentra "en observación para ver cómo funciona".

La extradición, hasta ayer, "parecía el único punto de coincidente entre los gobiernos de Bolivia y de los Estados Unidos", en sus relaciones y acuerdos sobre la política de represión, desarrollo alternativo y prevención contra el narcotráfico.

El Jefe de Estado, Jaime Paz Zamora, expresó la semana anterior que "mientras que Estados Unidos no demuestre lo contrario se mantendrán vigentes el Tratado de 1900 y la Convención de Viena de 1988". La Drug Esforcement Administrations replicó esa posición y planteó al Gobierno "la necesidad de un tratado específico más preciso y amplio".

El ministro de la Presidencia, Gustavo Fernández, coincidió en conferencia de prensa que los gobiernos de Bolivia y Estados Unidos coinciden en consolidar, perfeccionar y proyectar la democracia boliviana; en la necesidad de promover y perfeccionar el modelo económico de Bolivia y, también, en perfeccionar la lucha contra el narcotráfico.

Fernández insistió, a nombre del Gobierno, en la necesidad de analizar con mayor amplitud el tercer punto de las coincidencias, "en el más alto nivel de los gobiernos del área". Dijo que la "Cumbre de Cartagena Dos" debería universalizar el plan de lucha contra las drogas desde los tres aspectos básicos.

ECONOMIA DE LA COCA

Un cuarto elemento que se incorpora al tratamiento de la lucha contra las drogas, es el relacionado con las inversiones productivas que sustituyan a la economía de la coca. Consideró que a mediados de la década de los 80, esa economía más la producción de cocaína, "significaron un importante colchón que permitió atenuar el impacto social de la relocalización minera".

Aquel año, las exportaciones se situaron en 500 millones de dólares y en 1990 se situaron en 980 millones de dólares, y para 1991 subirán a más de un mil millones de dólares.

"La economía formal gana espacios importantes a la economía informal y al narcotráfico", sostuvo Fernández. Explicó que las bases actuales son las exportaciones no tradicionales y tradicionales.

Afirmó, finalmente, que en el plazo de 6 años será sustituida la economía de la coca en el país y Bolivia ingresará a una economía competitiva de transformación, con miras a las exportaciones no tradicionales.

Según ministro Sin Cartera

Paz Zamora declinó diálogo con jefes de partidos políticos

El Presidente de la República, Jaime Paz Zamora, abandonó la idea de avanzar en su propósito de profundizar el diálogo político con jefes de los partidos con y sin representación parlamentaria. La aclaración formulada ayer por el ministro Sin Cartera, Guillermo Fortún Suárez, contradice lo dicho por el Jefe de Estado, un día antes. "El se ha propuesto dialogar con los expresidentes de la República", afirmó.

El Presidente Jaime Paz Zamora, anunció el lunes que se reunirá con jefes de los partidos políticos. Explicó que "no me voy a restringir al Parlamento, sino conversaré con otros dirigentes que no tienen representación parlamentaria, pero que son una realidad en la política nacional".

Según Guillermo Fortún, el diálogo del Presidente comenzó en Palacio de Gobierno, con el ex-presidente Luis Adolfo Siles Salinas, y prosiguió con el Dr. Víctor Paz Estenssoro, el último fin de semana.

"El ánimo es entabiar diálogo con aquellas personas que tuvieron algo que ver con el manejo del país", insistió Fortún al responder a los periodistas que le hicieron recuerdo de las palabras del Jefe de Estado.

Con referencia al rechazo del Movimiento Nacionalista Revolucionario (MNR), a la idea de Paz Zamora, Fortún afirmó que algunos dirigentes políticos se adelantaron a los propósitos del Presidente Paz Zamora.

Demandó, finalmente, el cumplimiento de los acuerdos alcanzados el 5 de febrero pasado, especialmente, en materia de reformar la Ley Electoral y aprobar "una verdadera reforma que esté sujeta al acuerdo político".

MINISTRO DE LA PRESIDENCIA

El ministro de la Presidencia, Gustavo Fernández, aclaró, sin embargo, que la visita del presidente, Jaime Paz Zamora, al exmandatario de la Nación, Víctor Paz Estenssoro, "fue en su condición de expresidente de la República y no como líder político".

La aclaración al dirigente del MNR, Germán Quiroga, añadió que el presidente, Paz Zamora, "tiene el propósito de conversar con todos los líderes políticos del país, en el curso de los próximos días".

Anunció un rol específico que será difundido a través de su despacho y reiteró que la disposición del presidente, de dialogar con todos los dirigentes de los partidos políticos, "no siempre ha sido correspondida de manera semejante".

residente Paz completará cuadro de modernización

Gobierno planteará iniciativa de reforma a la Constitución

La reforma de la Constitución ítica del Estado será el próximo nteamiento del Poder Ejecutivo encaminar una real modernición del Estado. La Carta Magna ente desde 1967, no responde a transformaciones alcanzadas el país y a la naturaleza de la ciedad contemporánea, manifesó el ministro de la Presiden- Gustavo Fernández.

Explicó que el Jefe de Estado, az Paz Zamora, se propone mplietar el plan de modernizaón del Estado adecuando la Consción a la naturaleza de la soedad contemporánea y los desafíos futuro. Fernández recordó lineamientos centrales para sforma fueron planteados por ber Mandatario y, actualson estudiados para preesa consideración del Conional. "La CPE -agregóamagración jurídica de las tranformaciones producidas y que se producen en el país".

Dentro del plan de modernización del Estado, según el Gobierno, se aprobaron instrumentos jurídicos para facilitar la inversión externa e interna, abrir posibilidades de desarrollo en sectores de la minería y agroindustria, además de canalizar la política de privatización de las empresas públicas.

Según Fernández, la modernización también comprende disposiciones de orden institucional, como ser la Ley Electoral, Ley del Poder Judicial y Ley de los Gobiernos Departamentales. "La base del funcionamiento de la administración del Estado debe ser enriquecida pero no alterada", explicó.

Las bases sobre las cuales descanzará el proceso de reforma constitucional son la seguridad económica y política, además de la confianza que existe en el país, tanto en el exterior como en el interior de la República.

Afirmó que el Gobierno ejerció una política de extremo cuidado en mantener y cuidar la estabilidad económica y proyectaría para alcanzar esa seguridad económica y política que el país ofrece a inversionistas y a la población.

Recordó que después del retorno al país, del sistema democrático de Gobierno, el Presidente Siles Zuazo encaró la economía y el problema monetario para contener la inflación. "El Gobierno de Paz Zamora es el Gobierno de la reforma y de la modernización del Estado".

Adelantó, finalmente, que en ese proceso de reformas se tiene previsto elaborar la "Ley de Pueblos Indígenas", cuya iniciativa se la recogio de la movilización social que llegó a La Paz.

EE.UU. no quiere la cabeza de "Sérpico" Candia

Estados Unidos no quiere la cabeza de Orlando "Sérpico" Candia que fue detenido el pasado sábado en un operativo antidroga en Cochabamba. La embajada aún no hizo conocer un pedido oficial de extradición porque el detenido no está en su lista de "extraditables", se informó ayer en fuentes de la lucha contra el narcotráfico.

Informes preliminares de la Fuerza Especial de Lucha Contra el Narcotráfico (FELCN) aseguran que "Sérpico" Candia mantuvo relación con Bismar Barrientos y "Techo de Paja".

Asimismo, se reiteró informes sobre los bienes incautados y el monto en que están avaluados.

Autoridades de la Subsecretaría de Defensa Social, por su parte, desvirtuaron versiones sobre una presunta vinculación de varios generales de la Policía con la red que presuntamente dirige Candia.

Sin embargo, autoridades policiales anunciaron que realizarán una investigación minuciosa sobre las posibles implicaciones internas que podría tener el operativo antidroga realizado el pasado fin de semana.

Al descartar la extradición de Candia, la Subsecretaría de Defensa Social, informó que los implicados están siendo procesados de acuerdo con la Ley 1008.

Ante las versiones anónimas que abogan por la inocencia de Candia y el resto de los detenidos, se explicó que esas "solicitadas buscan desinformar a la población porque nadie que cometa delitos, reconocerá sus culpas".

A su vez el comandante de la Policía, Gral. Jaime Céspedes, anunció que se harán las investigaciones que correspondan y sólo "en caso necesario" y de encontrarse indicios de culpabilidad en efectivos policiales, se adoptarán las medidas que correspondan.

Todos los policías acusados de mantener vínculos con "Sérpico" serán convocados ante el Comando General de la Policía para que presten una declaración informativa.

Hasta ayer, el comando de la FELCN anunció un informe oficial sobre los alcances del operativo antidroga realizado en Cochabamba, pero autoridades del sector afirmaron que se continúa analizando la amplia documentación que se obtuvo con la detención de Candia.

Camino incierto en el juicio a magistrados

Se mantiene incierto el camino del juicio de responsabilidades que se sigue en el Congreso a ocho magistrados de la Corte Suprema de Justicia, por el delito de prevaricato.

Hasta la fecha, lo único resuelto por el Senado -juez colectivo en el proceso- en el marco del Congreso Extraordinario, fue el levantamiento de las medidas precautorias que pesaban contra los magistrados.

Si bien con esa decisión los magistrados retornaron al ejercicio de sus funciones y se normalizó el funcionamiento de la Corte Suprema, también se dio un paso importante en cuanto a la definición del juicio, pero no se ha definido el tratamiento concreto que se dará al proceso.

De acuerdo con la información proporcionada por el presidente del Senado, Gonzalo Valda, a partir del lunes 3 de junio, cuando se reanuden las sesiones, se definirá si el juicio continúa o concluye "eventualmente".

Se explicó que hay cuatro rumbos que puede tomar el juicio de responsabilidades: Anular el proceso hasta el vicio más antiguo, archivar los obrados por falta de materia justiciable, concluir el proceso por falta de competencia del Senado para su conocimiento, o proseguir con los debates hasta la sentencia.

Para el efecto, los senadores deben analizar la materia, resolviendo las cuestiones previas presentadas por los magistrados y el MNR.

En criterio de Valda, "es prematuro" plantear una sentencia en este momento. Primero, explicó, debe considerarse la pertinencia de la convocatoria a la fase de debates.

Bolivia en la Feria de Tokio

Con los auspicios de la embajada de Bolivia en el Japón, se presentaron en la "Feria Internacional de Tokio" cinco empresas exportadoras de chompas y prendas de vestir de lana de alpaca, artesanías decorativas, artículos tallados en madera, alfombras e instrumentos musicales nativos. Esa feria, que se realizó la última semana de abril, fue inaugurada por el príncipe heredero del Japón, Naruhito -que en la foto aparece junto al embajador Gonzalo Montenegro-. El stand boliviano fue construido sobre 64 metros cuadrados. Se utilizaron las concesiones que otorgan los organizadores de la feria a los países en vías de desarrollo, para minimizar los costos de presentación. El embajador Montenegro, al término de la feria, indicó que "ese esfuerzo de participación en tan importante encuentro es otro paso más en la tarea de promover las exportaciones bolivianas al Japón. Felicitó y agradeció a los expositores y prometió continuar colaborándolos en la tarea de exportar hacia ese país oriental". La presentación estuvo coordinada por la Cámara de Exportadores de Bolivia.

CARTA ABIERTA A DON ANTONIO PAREDES CANDIA

Don Antonio Paredes Candia:

La diferente interpretación de las leyes nos ha puesto en posiciones antagónicas pero esto no debe ser motivo para no razonar con serenidad.

Parece que nos impide dialogar el hecho de que Ud. sostiene que, por tradición, debe llevarse a cabo la llamada Feria del Libro en el Paseo de El Prado.

Para mí, como primera autoridad de La Paz, lo más importante es hacer cumplir las leyes y las Ordenanzas Municipales. Es, en definitiva, administrar la ciudad para bien de todos los ciudadanos.

Trataré de explicarle mi punto de vista honesta y directamente.

En 1982 se aprobó una Ordenanza Municipal prohibiendo que se lleven a cabo ferias comerciales en El Prado. Supuestamente Ud. no conocía esta disposición ya que instaló sus anaqueles en este tradicional espacio paceño. Como autoridad, me vi obligado a retirar su feria porque era ilegal y porque no contaba con el permiso respectivo.

Posteriormente, las autoridades municipales le ofrecieron otros lugares de la ciudad para la venta de sus libros, pero Ud. no aceptó ninguna otra posibilidad. ¿Porqué solamente El Prado?. Se le ha explicado muchas veces que esto no era posible, pero Ud. no ha querido escuchar razones. Incluso representantes de los expositores de libros aceptaron llevar a cabo la feria en la Av. Mariscal Santa Cruz, opción que también fue rechazada. No entiendo sus razones.

Ud. creyó que un Amparo Constitucional podía obligarme a dar el permiso para exponer libros en El Prado. La Corte Superior del Distrito lo consideró procedente pese a las objeciones legales que presentamos. De todos modos, esta determinación debe pasar, en revisión, a la Corte Suprema de Justicia, en cumplimiento a lo establecido por la Constitución Política del Estado.

Por esta razón, es que Ud. no puede instalarse en El Prado, sin antes esperar la determinación que adopte la Corte Suprema.

He tratado de ser claro y directo en explicarle mi punto de vista sobre este asunto. No se trata de un capricho del Alcalde, o de que yo no respete la cultura. Se trata de cumplir y hacer cumplir las leyes de la ciudad buscando el bienestar de todos.

Don Antonio, espero que estas razones sean suficientes para que Ud. y los otros expositores, comprendan los motivos de las autoridades de la ciudad para evitar el abuso y la arbitrariedad.

Lo saludo atentamente.

Ronald Mac Lean Abaroa
Alcalde

Aprobará decreto en próximos días

Gobierno pondrá en vigencia el Fondo Nacional de Desarrollo Alternativo

Con el fin de crear empleos y generar ingresos legales para los campesinos productores de coca, el gobierno aprobará en los próximos días el decreto de funcionamiento del Fondo Nacional de Desarrollo Alternativo (FONADAL), dependiente de la presidencia de la república. Del éxito de ese organismo, dependerán los programas destinados a terminar con la economía ilegal que genera la producción de coca excedentaria.

El asesor del gobierno, Samuel Doria Medina, explicó que ese organismo funcionará al estilo del Fondo Social de Emergencia (FSE). El FONADAL tendrá la misión de mitigar el costo social que significará la sustitución de la coca, así como de gestionar y canalizar los recursos financieros destinados a los programas de desarrollo alternativo.

Ese fondo sustituirá a la secretaría ejecutiva del Consejo Nacional de Lucha contra el uso Indebido de Drogas (CONALID), que continuará siendo el organismo que señale la política global de lucha antidroga.

La autoridad precisó que la creación del FONADAL responde a la necesidad de adecuar los mecanismos de lucha contra el narcotráfico, a los criterios señalados en febrero de 1990 por la cumbre antidroga de Cartagena.

Las funciones del fondo estarán orientadas a la selección y definición de proyectos de desarrollo productivo, que serán realizados por las corporaciones de desarrollo, prefecturas, subprefecturas y alcaldías.

El criterio del gobierno para poner en funcionamiento el FONADAL es dar más celeridad al desarrollo alternativo, que estará a la par de los ajustes que se harán en el terreno de la interdicción y prevención.

En el caso de la represión al narcotráfico, se ha dispuesto que la Fuerza Especial de Lucha Contra el Narcotráfico (FELCN) sea más operativa y tenga un nivel de supervisión, que estará a cargo de los ministerios del Interior y Defensa.

Consultado sobre la cantidad de recursos que dispondrá incialmente el FONADAL, el asesor presidencial informó que lo más concreto es el desembolso de 66 millones de dólares, provenientes de la ayuda norteamericana.

Aunque los recursos necesarios para sustituir la economía de de la coca sobrepasan los 300 millones de dólares, a juicio del gobierno, el problema ya no es lograr más fondos sino cómo utilizarlos de manera adecuada. Se espera que FONADAL pueda dar pasos concretos, a fin de avanzar en los planes de desarrollo en las zonas productoras de coca.

Comandante del Ejército

Subteniente será sancionado por denunciar agresión física

El subteniente Miguel Agreda, será sancionado de acuerdo con los reglamentos militares por haber denunciado que fue agredido por el jefe del Departamento II (Inteligencia) del Comando de las Fuerzas Armadas.

El subteniente, junto con el Gral. Juan Vera, son sometidos a un proceso por haber protagonizado hechos de violencia que afectan a la imagen de la institución castrense. Vera Antezana había golpeado y amenazado con un arma de fuego a su subordinado Agreda, quien atinó sólo a protegerse.

Sin embargo, autoridades militares explicaron que este miembro de la institución, debió recurrir a sus mandos naturales para hacer conocer la denuncia.

El comandante del Ejército, Gral. Guido Sandoval, informó que este caso está en manos del comandante en jefe de las Fuerzas Armadas y será en esa instancia en la que se adoptarán las medidas pertinentes.

"Nosostros -informó- estamos siguiendo una norma jurídica militar de someterlos a un sumario informativo en el tribunal supremo, tanto al general como al subteniente".

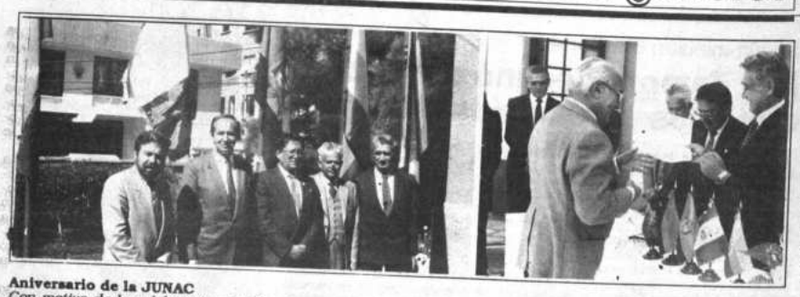

Aniversario de la JUNAC

Con motivo de la celebración del 22 aniversario de la suscripción del Acuerdo de Cartagena, el Programa de Cooperación Andina para Bolivia (PCAB) realizó ayer un acto con la participación de diplomáticos de los países miembros del Grupo Andino (Bolivia, Colombia, Ecuador, Perú y Venezuela). El director de PCAB, Gabriel Loza, dijo que está en marcha la ejecución de la zona libre de comercio, como un es fuerzo más para lograr una región poderosa. Por su parte, en representación de los diplomáticos, habló el embajador de la República de Colombia, quien dijo que desde hace cinco años el Grupo Andino ha tomado una nueva dinámica en favor de la región. Señaló que se espera con mucha esperanza que al finalizar la mitad de la década del 90 esté constituída la zona de libre comercio de la subregión. Al término de los discursos se entregaron pergaminos de reconocimiento por la labor en favor de la integración. Uno de los homenajeados fue el excanciller de la República, Edgar Camacho Omiste.

Presidente inaugurará proyecto de riego "Punata-Fase II"

Beneficiará a 5.000 familias del Valle Alto cochabambino

El Presidente Jaime Paz inaugurará el 8 de junio el "Proyecto Punata-Fase II", que permitirá consolidar el riego en el Valle Alto de Cochabamba, zona que confronta graves problemas agrícolas. Se beneficiará a 5.000 familias campesinas.

El director del Servicio Nacional de Desarrollo de la Comunidad, Carlos Díaz, informó a PRESENCIA que se ha concluido la presa de Totora K'hocha, que almacenará 22 millones de metros cúbicos y tiene tres cuencas que derivan a la presa. El área de influencia alcanza a los valles de Tiraque y Punata. Todo el trabajo cuesta, en obras civiles e ingeniería, alrededor de 9 millones de dólares, otorgados por la República Federal de Alemania.

El Coordinador del Proyecto, Omar Salinas, dijo que

"Punata-Fase II" es la última etapa del Programa de Riego Intervalles, que comprende la irrigación de 7.000 hectáreas en el Valle Alto de Cochabamba, provincias Tiraque, Punata y parte de Carrasco, donde se han construido siete represas que almacenan 9 millones de metros cúbicos. Explicó que los canales de aducción tienen una longitud de 27 km, hay tres presas de aducción y el sistema de riego con infraestructura totalmente terminada cubre alrededor de 3.000 hectáreas, que es parte de [illegible] mencionadas iniciativas.

AUTONOMIA CAMPESINA

Salinas informó que [illegible] la promoción y capacitación [illegible] pesina, en la que participa [illegible] Alemania con 3 millones [illegible] además de participar en [illegible] mación, capacitación y [illegible] ción de las asociaciones [illegible]

Está previsto que en [illegible] el SNDC como [illegible] financiadores se retirarán [illegible] programa de riegos en el [illegible] país y los campesinos [illegible] hacerse cargo de toda [illegible] tructura en su operación [illegible] miento y reparación.

Pequeños productores

Industrializar la miel no basta, hay que diversificar los productos

Industrializar la miel no bastaba. Había que buscar formas novedosas. Conocía de antaño que la abeja y sus productos eran portadores de salud, juventud y belleza. Había algo de "lara" y se podía intentar.

Fue así cómo Pablo Agramont, sorateño, comenzó hace 19 años a montar su pequeña industria. Hoy "La Obrera", nombre de su fábrica, no sólo industrializa la miel, sino también elabora cremas, shampoos, jaboncillos, polen, propóleo y otros productos.

"No soy rico... pero vivo", dice al ser cuestionado sobre si le fue bien o mal en cerca de dos décadas de trabajo. "No soy millonario como quisiera [se ríe], pero tampoco me ha ido tan mal". Estos días expone sus productos en la feria exposición de la Asociación de la Pequeña Industria (ADEPI), en instalaciones del Ministerio de Industria. ¿Por qué Pablo Agramont no es millonario? En primer lugar -dice-, porque él trabaja solo. Además no cuenta con créditos bancarios y encuentra una serie de obstáculos. Desde no encontrar una fábrica nacional de envases, hasta tener que "enfrentar", indica, los tentáculos del narcotráfico.

"La gente va conociendo mi industria. Cuando más productos los dejo en los supermercados, ellos se venden primero, antes que ninguno de sus similares importados. Pero el problema es que los comerciantes compran productos del exterior, para lavar los narcodólares. Entonces me dicen que no los traiga más, hasta que se acabe el stock que han traído de Argentina o Estados Unidos".

Afirma estar seguro de que los productos de abeja que se importan al país, no son tan "blancos y puros" como la cocaína que sale de Bolivia.

"Es imposible, añade, que mientras en las fábricas de la Argentina la jarra de miel cuesta 4 ó 5 dólares, aquí se la venda en menor precio".

Piensa un poco y expresa: "No soy millonario, porque para eso hubiese tenido que ser político o narcotraficante".

Afirma que otra de las dificultades es encontrar envases de vidrio para sus productos. En el país no hay ninguna fábrica de ese tipo.

Si empezara a vender sus productos en los envases de vidrio, como él quiere, le representaría una inversión de 40 a 50 mil dólares. Esto es una aventura imposible, si no hay una entidad bancaria a la cual recurrir.

Probablemente, dubita y dice, sería una buena medida empezar con campañas publicitaria de radio, prensa y televisión para sus productos. Empero, él mismo se responde, "probablemente se presente una sobredemanda y yo no pueda ser capaz de responder a los pedidos".

Algo que le duele a este pequeño industrial sorateño es que el nombre de su fábrica " La Obrera", se lo haya recientemente apropiado una industria argentina. Dice que si quisiera presentar una demanda, no tendría cómo defenderse.

A pesar de todos los problemas, Pablo Agramont afirma que ha mejorado, desde el inicio de su pequeña industria, "en un mil por ciento".

Empresarios del Grupo Andino reforzarán lazos económicos

SANTIAGO DE CHILE, 28 (EFE).- Representantes de las cámaras de comercio de seis naciones andinas acordaron en una reunión celebrada en Santiago de Chile impulsar en sus países una serie de medidas arancelarias y de inmigración destinadas a fortalecer los lazos económicos.

En la reunión, cuyas conclusiones dadas a conocer hoy están contenidas en el llamado "Acuerdo de Santiago", participaron los delegados de las cámaras de comercio de Bolivia, Venezuela, Perú, Ecuador, Colombia y Chile agrupadas en Confecámaras.

En la cita se acordó liberalizar los procesos económicos y solicitar un estudio para eliminar los requisitos de visado entre los países miembros del Grupo Andino.

También se solicitó a los gobiernos la adopción de un arancel externo común que permita abrir la subregión andina a los mercados mundiales y se pidieron mayores facilidades para la inversión de capitales foráneos, citando como ejemplo el caso chileno.

Los empresarios dejaron además constancia de su preocupación por el medio ambiente y acordaron que se deben adoptar medidas para atenuar los impactos de los procesos productivos.

El Acuerdo suscrito en la capital chilena será el documento oficial de la región andina ante el Congreso Hemisférico de las Cámaras de Comercio e Industrias Latinoamericanas, que se celebrará en septiembre en Estados Unidos.

Ministros bolivi[illegible] visitan Brasilia

BRASILIA 28 (EFE).- [illegible] nistros bolivianos de Re[illegible] Exteriores, Carlos Itur[illegible] Energía, Angel Zannier, [illegible] visitaron hoy en Brasilia [illegible] cargos del Gobierno br[illegible] dijeron fuentes diplomá[illegible]

Iturralde y Zannier m[illegible] ron reuniones de trabajo [illegible] ministros brasileños de [illegible] nes Exteriores, Francisco [illegible] y de Infraestructura, [illegible] Santana, con los que t[illegible] cuestiones bilaterales, e[illegible] cial la cooperación energ[illegible]

Los dos ministros llega[illegible] en visita oficial a Brasilia d[illegible] Paz, adonde regresarán m[illegible] miércoles.

Los ministros de ambo[illegible] ses, según fuentes diplom[illegible] trataron de manera espe[illegible] proyecto de suministro d[illegible] natural de Bolivia a Brasil [illegible] vés de la construcción d[illegible] gasoducto entre la ciudad de [illegible] na de Santa Cruz y Puerto Su[illegible] localidad del estado brasile[illegible] Mato Grosso Do Sul.

En una fase posterior [illegible] gasoducto podría alcanzar [illegible] Río de Janeiro y Sao Paulo, [illegible] cipales centros urbanos bras[illegible] ños, donde se prevén sustituir [illegible] que utilizan gas natural.

Durante una visita de [illegible] Brasilia en agosto pasado, el [illegible] sidente de Bolivia, Jaime [illegible] Zamora, discutió con su [illegible] Brasil, Fernando Collor de [illegible] en torno a la construcción [illegible] gasoducto Santa Cruz-[illegible] Suárez, cuyo costo se cal[illegible] 620 millones de dólares.

Informe oficial

MACA analiza aplicación del "seguro agropecuario"

El Ministerio de Asuntos Campesinos y Agropecuarios (MACA) analiza la posibilidad de implantar el "Seguro Agropecuario" en Bolivia. Con este sistema se podría cubrir los riesgos de la actividad agrícola, afectada a menudo por sequías, exceso de lluvias y otros desastres naturales que la afectan.

El director de Créditos del MACA, Omar López, asistió recientemente al Simposio Internacional sobre Seguro Agropecuario, realizado en La Habana, Cuba, donde se pudo conocer el compromiso de proveer asistencia técnica en el diseño y ejecución de un "plan piloto".

Explicó que el objetivo a largo plazo es promover el desarrollo de un **sistema de seguro, que posibilite el incremento de la producción agrícola y proteja los esfuerzos de inversión de los agricultores.**

Para elaborar el estudio correspondiente, previa autorización del MACA, se procura el financiamiento de la Organización de Naciones Unidas para la Agricultura y Alimentación (FAO), o de otro organismo nacional o internacional.

[illegible]minado de Construcción

[illegible]s de un centenar de empresarios y técnicos del sector de la construcción provenientes de los más importantes ciudades del país [illegible]sisten al seminario auspiciado por la Sociedad Boliviana de Cemento S.A. y la Cámara de Industria y Comercio Boliviano Alemana. [illegible]vio Escobar, vicepresidente de SOBOCE, al inaugurar el seminario, dijo que "el sector privado, en forma ineludible, debe contribuir [illegible]s y, de esta forma, concretar el proceso de reactivación"

[illegible]s eminentes profesores alemanes expertos en la materia asisten especialmente invitados al evento. [illegible] seminario está dedicado a modernizar las técnicas de la construcción, una de las actividades económicas de mayor necesidad [illegible]a formación profesional de los técnicos bolivianos, profundizando la investigación de nuevas tecnologías para aplicarlas en el [illegible]a lograr la reactivación económica por la demanda de mano de obra. Entre las técnicas a tratar en los tres días de deliberaciones [illegible] la aplicación del hormigón, su control de calidad, edificios pretensados y armados en hormigón. Construcción de calzadas sobre [illegible]es rígidas y flexibles. Principios de construcción de superficies de aeropuertos en hormigón. Reparación de construcciones en [illegible]migón. Los expertos alemanes especialmente invitados a este seminario son el Ing. Peter Grubl, jefe de la delegación alemana; [illegible]g. Walther Hittner y el Profesor Dr. Ing. Jurgen Neiseicke del Instituto Haus Der Tecchnick E.V. y

LICITACION PUBLICA

Nº 01/

El Proyecto Villa Montes, Sachapera PROVISA, invita a las Empresas Constructoras o Firm[illegible] Especializadas legalmente establecidas en el país a presentar propuestas para TRANSPORTE [illegible] MATERIALES POR KILOMETROS, ubicados en el Aérea del Desarenador del Módulo Inicial sobr[illegible] margen derecha del Río Pilcomayo a 1 kilómetro aguas abajo del puente del ferrocarril Yacuiba-Sa[illegible] Cruz, los interesados podrán recoger los respectivos pliegos de especificaciones y demás datos técn[illegible] de sus oficinas en la ciudad de Tarija calle O'Connor Nº 556 y en Villa Montes Campamento Central Ba[illegible] Ferroviario.

Las propuestas deberán presentarse en las oficinas indicadas hasta el día lunes 10 de junio a ho[illegible] 18.00

Villa Montes, 28 de mayo de 1991.

La Administración de PROVISA

LICITACION PUBLICA

Nº 02[illegible]

El Proyecto Villa Montes, Sachapera PROVISA, invita a las Empresas Constructoras o Firm[illegible] Especializadas legalmente establecidas en el país, a presentar propuestas para el TRANSPORTE [illegible] ARIDOS POR KILOMETROS, para el Proyecto, desde los bancos de préstamo ubicados en el área [illegible] la quebrada de Capirendita hasta la planta de hormigones del módulo inicial, sobre la margen derecha [illegible] Río Pilcomayo, abajo del puente del ferrocarril Yacuiba-Santa Cruz.

Los interesados podrán recoger los respectivos pliegos de especificaciones y demás datos técnic[illegible] de sus oficinas en la ciudad de Tarija calle O'Connor Nº 556 y en Villa Montes Campamento Central Ba[illegible] Ferroviario.

Las propuestas deberán presentarse en las indicadas oficinas hasta el día lunes 10 de junio a hor[illegible] 18.00

Villa Montes, 28 de mayo de 1991
La Administración PROVISA

LICITACION PUBLICA

Nº 03[illegible]

El Proyecto Villa Montes Sachapera PROVISA, invita a las Empresas Constructoras o Firm[illegible] Especializadas legalmente establecidas en el país, a presentar propuestas para la CONSTRUCCION DE [illegible] TERRAPLENES para el Proyecto, ubicados en el área de riego del Módulo Inicial, sobre la margen [illegible] derecha del Río Pilcomayo a 1 kilómetro aguas abajo del puente del ferrocarril Yacuiba-Santa Cruz, los [illegible] interesados podrán recoger los respectivos pliegos de especificaciones y demás datos técnicos de sus [illegible] oficinas en la ciudad de Tarija Calle O'Connor Nº 556 y en Villa Montes Campamento Central Barrio [illegible] Ferroviario.

Las propuestas deberán presentarse en las indicadas oficinas hasta el día lunes 10 de junio a horas [illegible] 18.00

Villa Montes, 28 de mayo de 1991

La Administración PROVISA

En la paz del Señor y confortado con los auxilios de la Santa Religión Católica ha dejado de existir la que en vida fue; abnegada esposa, adorada madre, y cariñosa abuelita.

Prof. Jub. PEPITA ROJAS de AYALA

(Q. E. P. D.)

Hermenegildo Ayala, esposo; Dolly, Ricardo, Betty, Juan Carlos Ayala Rojas hijos; Rogelio, Zulema, Andy y Consuelo, hijos políticos; Roger, Ana María, María Teresa, Andrea, Ibert, Frederic, Jorge y Cristina, nietos; Carmela, Mario, Juana Alcira, sobrinos; y demás familiares ruegan a sus amigos, maestros jubilados, residentes vallegrandinos, Comité de Literatura infantil y demás instituciones a las que perteneció y personas piadosas se dignen asistir a la misa de cuerpo presente a hs. 15:00 p.m. y a la traslación de restos mortales de la extinta al Cementerio General el día de hoy miércoles 29 del presente a horas 16:00 p.m. El cortejo fúnebre partirá de la Av. Saavedra Nº 2085 esq. Villalobos. Será favor que agradecerá la familia doliente.

A ESPOSA E HIJOS DEL QUE EN VIDA FUE:

Sr. CARLOS ARANA URIOSTE

(Q. E. P. D.)

VITAN A LOS FAMILIARES, AMIGOS, ASISTIR A LA MISA QUE RECORDANDO PRIMER AÑO DE SU SENSIBLE FALLECIMIENTO SE MANDARA A OFICIAR LA IGLESIA DE LOS REVERENDOS PADRES CARMELITAS AV. 20 DE TUBRE EL DIA DE HOY MIERCOLES 29 A HS. 12:00.

LA PAZ, MAYO 1991.

más de segunda vuelta electoral

olombia tendrá vicepresidente

GOTA, 28 (Reuter) - La Asamblea Constituyente olana aprobó en principio realizar importantes s a la Constitución vigente, al introducir la figura icepresidente de la nación y dos rondas de votación elecciones presidenciales.

s un acalorado debate, la Constituyente de 70 ros, elegida para reformar la Constitución que rige desde hace 105 años, votó por 49 a 19 crear una sidencia por primera vez en Colombia.

icepresidente será electo al mismo tiempo que el nte, cumplirá un mandato de cuatro años y reem- al presidente cuando éste se ausente o esté citado temporaria o permanentemente para des- r sus tareas.

icepresidente asumirá incluso en el caso de que un nte electo no pueda asumir el cargo por alguna razón.- momento, el presidente designa a un ministro del e para que lo sustituya cuando viaja al extranjero. asamblea aprobó los cambios hoy en una primera n. Según las normas de la Asamblea, la institución tificar los cambios en una segunda votación que lugar antes de que la Asamblea complete sus labores a comienzos de julio.

Pero es improbable que las decisiones se reviertan, dijeron analistas políticos.

La Asamblea también decidió que habrá segunda vuelta en la votación de las elecciones presidenciales si ningún candidato obtiene más de la mitad de los votos en la primera ronda. Actualmente, sólo hay una rueda.

La segunda votación tendrá lugar cuatro semanas después de la primera y tendrá como protagonistas a los dos candidatos que hayan recibido más votos en la ronda anterior.

En una de las cuestiones más controvertidas, la Asamblea votó por 46 a 25 mantener un Congreso de dos Cámaras, el Senado y la Cámara de Representantes.

El grupo de exguerrileros izquierdistas M-19 ejerció fuerte presión a favor de una única Cámara parlamentaria, pero los partidarios de no modificar argumentaron que las democracias que mejor funcionan en el mundo tienen dos Cámaras.

La Asamblea Constituyente, que comenzó a reunirse en febrero, tiene poder absoluto para reformar la Constitución vigente a la cual muchas personas ven como anacrónica y restrictiva.

¿Sucesor?
El médico centroizquierdista Carlos Filizzola (izq.) saluda al presidente paraguayo Andrés Rodríguez, tras ganar como candidato independiente la alcaldía de Asunción, la más importante del país. Filizzola es considerado como futuro candidato para suceder a Rodríguez en las elecciones de 1993. (Asunción, 28 de mayo, Reuter).

Cuba quiere cambiar, pero no bajo presiones de Bush

LA HABANA, 28 (Reuter) - El vicepresidente cubano, Carlos Rafael Rodríguez, dijo hoy que Cuba trabaja para mejorar su sistema unipartidista de gobierno comunista, pero no aceptará presiones de Estados Unidos para cambiar su política.

Rodríguez manifestó en el discurso de apertura de un congreso de la Asociación Latinoamericana de Sociología que Cuba no reclama que su sociedad socialista sea perfecta.

"Comprendemos que hay demasiada burocratización y no siempre las decisiones populares se llevan a la práctica", dijo Rodríguez.

Pero agregó: "Lo que no podemos admitir es que el presidente de Estados Unidos nos imponga como condicionante para mejorar las relaciones bilaterales una orientación política que sólo el pueblo cubano puede y debe decidir por sí mismo".

Rodríguez respondió así a un llamado público hecho por el presidente norteamericano George Bush el 20 de mayo, en el que urgió al gobierno de Cuba a permitir partidos de oposición, celebrar elecciones libres y dejar en libertad a todos los presos políticos.

El gobierno cubano, a través de un editorial publicado en el diario oficial del Partido Comunista, Granma, calificó el viernes el llamado como "cínico".

El vicepresidente cubano dijo que el gobierno trabaja para perfeccionar el sistema político cubano mediante el aumento de la participación popular en la toma de decisiones nacionales.

Rodríguez agregó que Cuba siente una alianza natural con América Latina debido a su posición geográfica e historia común con la región.

El vicepresidente expresó su apoyo a los esfuerzos de las naciones latinoamericanas a integrar sus economías y aumentar el comercio regional.

"La gran lección de nuestros días es que sin una economía sólida, todas las aspiraciones políticas y sociales se convierten en sueños utópicos", dijo Rodríguez.

"Cómo hablarles de democracia y de derechos individuales a los desposeídos de América Latina que viven bajo los puentes o mueren de cólera, desamparados, sin escuelas para sus hijos (...) ni tierra propia donde cultivar?", añadió.

En una época en que ciencia significa poder, dijo Rodríguez, América Latina tiene pocos científicos pero muchos analfabetos.

Lima: dos bombas en dos días en dos ministerios

LIMA, 28 (Reuter) - Presuntos guerrilleros izquierdistas detonaron hoy una bomba de escaso poder en el Ministerio de Transporte, el segundo explosivo que estalla en dos días en dependencias gubernamentales peruanas, e hirieron de gravedad a un ejecutivo en una ola de atentados, dijo la policía.

La bomba, que según la policía causó daños materiales en el segundo piso del edificio, a unos cinco metros de la oficina del ministro Jaime Yoshiyama, estalló un día después que guerrilleros de Sendero Luminoso convocaron a "un paro armado" para el miércoles en la capital.

El lunes una bomba de escaso poder explotó en el segundo piso del Ministerio de Economía causando leves daños.

No fue posible identificar a los atacantes inmediatamente, pero la policía sospechaba que podrían haber sido extremistas de uno de los dos grupos guerrilleros peruanos que se infiltraron como empleados de los ministerios.

Cinco presuntos senderistas interceptaron el vehículo de Dante Obregón Goldoz, gerente de la fábrica de zapatos Bata, cerca de su casa en Chosica, y le dispararon una ráfaga de subametralladoras que lo alcanzó cinco veces, dijo la policía.

Obregón, de 49 años, se hallaba en grave estado en un hospital de Chosica, 30 kilómetros al este de Lima, dijo la policía.

En la noche del lunes, presuntos integrantes del grupo guerrillero procubano Movimiento Revolucionario Tupac Amaru (MRTA) detonaron una bomba con unos cinco kilos de dinamita que destruyó el interior de la tienda Ternos Harry, de venta de ropa masculina en el residencial distrito de San Isidro, dijo la policía. No hubo heridos.

Minutos después, una bomba estalló en el club de suboficiales de la fuerza aérea peruana, causando algunos daños materiales pero no heridos, dijo un vocero policial.

El jefe de policía, general Adolfo Cuba y Escobedo, dijo que se acentuaría la seguridad en Lima después que guerrilleros armados ocuparon varias radioemisoras en Lima y difundieron una grabación anunciando el "paro armado".

Más de 50 funcionarios municipales renunciaron por temor a la ola de violencia lanzada por guerrilleros del grupo maoísta Snedero Luminoso en el departamento andino de Junín, dijo hoy un vocero gubernamental.

ma militar irrita diálogo salvadoreño

RACAS, 28 (EFE) - Las con- ones entre el Gobierno y la a salvadoreña en Venezuela uscar un acuerdo de alto el ntes del 30 de mayo se en- n hoy en una fase calificada l" por fuentes diplomáticas s al diálogo.

ército salvadoreño es el cen- s negociaciones y el punto mayores enfrentamientos s dos delegaciones que no anzado pactos para anun- cese de las hostilidades.

Gobierno y el Frente ndo Martí para la Libera- cional (FMLN) celebraron uarta jornada de diálogo en el de la población de leda, a 30 kilómetros al Caracas, bajo fuertes me- seguridad.

uentes diplomáticas decla- EFE que en los cuatro días iaciones hubo pocos avan- la complejidad del asunto que incluye la desmovi- depuración y reducción del Ejército salvadoreño.

Los embajadores de España, Alberto de Armas; México, Antonio Icaza, y Colombia, Nohemí Sanín de Rubio, se reunieron el lunes con Alvaro de Soto, el representante personal del Secretario General de la ONU, Javier Pérez de Cuéllar, para analizar el desarrollo de las conversaciones.

España, México y Colombia cooperan con el Secretario General de la ONU, que realiza una activa labor de mediación para buscar una solución a la guerra salvadoreña que dura once años y ha causado más de 70.000 muertos.

Los tres países ofrecieron a Alvaro de Soto incrementar su cooperación económica, técnica y política con el pueblo y el Gobierno de El Salvador como un estímulo para que las partes en conflicto aceleren el proceso de negociación y anuncien un acuerdo de paz.

El embajador salvadoreño en Venezuela, Hugo Carrillo, declaró que "el tema militar es el que más dificultades tiene, pero no es una cuestión que no tenga solución, creo que con flexibilidad se puede avanzar de manera rápida".

El ministro de Justicia de El Salvador, Oscar Santamaría, encabeza la delegación del Gobierno del presidente salvadoreño, Alfredo Cristiani, y los "comandantes" Shafick Handal y Joaquín Villalobos, la del FMLN.

Carrillo desestimó la posibilidad de que en Caracas se acuerde un fin de la guerra, aunque "todos deseamos la paz a corto plazo, pero naturalmente un conflicto de esa magnitud y con la complejidad que tiene, no es posible que se resuelva tan rápido".

Portavoces del FMLN se quejaron en Caracas de la lentitud con la que se desarrollan las conversaciones y atribuyeron al Gobierno salvadoreño el interés en que no haya progreso real que permita llegar al alto el fuego en la fecha acordada en las conversaciones de México, celebradas del 4 al 27 de abril pasados.

guay inicia atizaciones e polémicas

EVIDEO, 28 (Reuter) - o uruguayo inició hoy la de una controvertida ley atizar empresas estatales, provocó la ruptura par- acuerdo entre el gobierno ición y la renuncia de un

cusión, que se prevé se pro- urante la noche, comenzó a hora local (1900 GMT), sin bierno del presidente Luis ya logrado aún la seguridad con los votos suficientes en de 31 miembros.

e terminen los monopolios, ajenen aquellos entes autó- e están mejor en manos Vamos a decir claramente á que privatizarse PLUNA, ndremos que liberar al esta- cosas que hace mal", había lle en 1990 anunciando su

s discrepancias entre el go- l opositor Partido Colorado, previamente Lacalle tenía o para votar la ley, surgieron una parte del proyecto que rivatizar la compañía estatal os ANTEL.

nes un sector del Partido liderado por el expresidente guinetti, anunció que rom- erdo y retiró a su represen- l gabinete, el ministro de edo Solari, y varios otros os.

Argentina desmantela misil Cóndor II

BUENOS AIRES, 28 (Reuter) - El gobierno argentino desmantelará un polémico proyecto para producir un cohete militar como parte de una profunda restructuración de sus fuerzas armadas, anunció hoy el ministro de Defensa Antonio Erman González.

El proyecto Cóndor II tenía como objetivo construir un cohete militar con un alcance de 600 kilómetros.

Según el gobierno, el presidente Carlos Menem detuvo su desarrollo en 1990 para evitar que la tecnología llegara a manos de Irak antes de la guerra del Golfo Pérsico.

"Lejos de contribuir a nuestra seguridad, la hacía más vulnerable, aumentaba la inestabilidad en otras regiones del mundo y comprometía seriamente el prestigio del país", dijo González en un discurso televisado.

Todo para Escóbar
Los edificios de un centro de rehabilitación para drogadictos se acondicionan como cárcel de máxima seguridad donde será recluido el narcotraficante líder del Cártel de Medellín, Pablo Escóbar. (Envigado, Colombia, 28 de mayo, Reuter).

Nicaragua: paro parcial de transporte

MANAGUA, 28 (EFE) - El sindicato sandinista de trabajadores de la Empresa Nicaraguense de Autobuses (ENABUS, estatal) retiró hoy de la circulación decenas de autobuses que prestan servicio en Managua, un día después de que concluyera la huelga de 15.000 maestros, de 50 días de duración.

Portavoces del Ministerio nicaraguense de Transporte dijeron a EFE que los trabajadores de "ENABUS" reclaman aumentos de sueldo "utilizando métodos violentos".

Por lo menos el 50 por ciento de los 200 autobuses de transporte en Managua dejaron de circular por cuatro horas.

En vez de presentar sus reclamaciones a la gerencia de la empresa, tras consultar al otro sindicato que funciona en "ENABUS" y a una comisión organizada para reactivar esta corporación pública, los trabajadores sandinistas "se saltaron los mecanismos del diálogo", agregaron las fuentes.

Dominicana: caos en hospitales

SANTO DOMINGO, 28 (EFE) - Los hospitales públicos dominicanos, atendidos por médicos militares a causa de una huelga de galenos, presentan un "dantesco espectáculo" y en cualquier momento puede desatarse una epidemia "por la mala práctica de la medicina", denunció hoy la Asociación Médica Dominicana (AMD).

Los centros hospitalarios carecen de medicinas, electricidad, alimentos y personal cualificado para satisfacer las necesidades de la población, que no puede acudir a las clínicas privadas por sus escasos recursos económicos, afirma la presidenta de la AMD, doctora Altagracia Guzmán, en una carta a la ONU divulgada hoy en rueda de prensa.

Argentina: Menem pierde un juicio

BUENOS AIRES, 28 (EFE) - La Cámara del Crimen de Buenos Aires rechazó una querella por "injurias" contra el periodista Jaboco Timerman que inició el presidente argentino, Carlos Menem, quien deberá pagar los costes del juicio, se informó hoy en los Tribunales bonaerenses.

Menem inició la demanda en 1988, cuando era candidato presidencial por el Partido Justicialista (peronista), al sentirse "agraviado" porque Timerman afirmó que "a través del menemismo el narcotráfico entrará a Argentina".

A los clientes de

Manaco®

Comunica que el Sorteo de Premios por el Día de la Madre, se efectuará el día de **HOY miércoles 29 a Hrs. 16:00** en su tienda amiga MANACO del Centro Comercial "La Maravilla", 2do. Piso, Comercio Esq. Yanacocha.

CORPORACION MINERA
DE BOLIVIA
"COMIBOL"
LICITACION C.A. No. 1/90247
Pedido No. OM-00017/19

PROVISION DE NITRATO DE AMONIO GRANULADO

CROWN AGENTS, en representación y por cuenta de la CORPORACION MINERA DE BOLIVIA, y en su calidad de agente debidamente autorizado, invita a las firmas especializadas a presentar sus ofertas para la provisión de NITRATO DE AMONIO GRANULADO.

Los Pliegos de Especificaciones pueden ser consultados en nuestras oficinas de la Av. 20 de octubre No. 2619 de esta ciudad, y retirados previo depósito no reembolsable de Bs 200.- (Doscientos 00/100 Bolivianos), a partir del día 3 de junio de 1991. Las propuestas se recibirán en la misma dirección hasta el día 1ro. de julio del presente año a horas 11:30, para proceder a la apertura de las mismas a horas 14:30 del mismo día.

La Paz, 29 de mayo de 1991

Crown Agents

Av. 20 de octubre No. 2619 - Tel.: 390748 - Telex cabol bv - Fax 0591 2 372765 - La Paz, Bolivia

Europa y Estados Unidos

Reunión en la OTAN
El secretario de Defensa de Estados Unidos, Richard Cheney (derecha) habla con el jefe del Estado Mayor de EE.UU., Colin Powell, antes del inicio de una reunión en las oficinas de la OTAN. (Bruselas, 28, telefoto Reuter).

Crisis yugoslava sigue sin soluc

BELGRADO, 28 (Reuter) - Los gobernantes yugoslavos fracasaron hoy en su última tentativa por designar a un presidente, cuando debió cancelarse un cónclave de crisis a causa de la inasistencia de cuatro de los ocho integrantes de la presidencia colegiada.

La provincia de Kosovo había convocado al órgano presidencial colectivo a una reunión que permita superar el vacío de poder gestado en ese máximo organismo de estado desde hace dos semanas, debido a que no se pudo nombrar a un presidente y jefe de las fuerzas armadas.

Pero Croacia, Eslovenia, Bosnia-Herzegovina y Macedonia ignoraron ese llamamiento, alegando que el croata Stipe Mesic es el presidente, aunque Serbia y sus aliados bloquearon ese nombramiento que debió hacerse efectivo el 15 de mayo conforme al sistema rotativo que rige para la presidencia.

"Hubiera sido absurdo concurrir a la reunión, porque únicamente Mesic tiene facultades para convocar a la presidencia", dijo un alto funcionario croata.

El encuentro fue cancelado porque se requiere la asistencia de cinco mimbros para que haya quorum. La reunión fue entonces programada para el miércoles.

Pero diplomáticos occidentales dijeron que son escasas las posibilidades de que se materialice el encuentro el miércoles, por lo cual no se avizora una solución a la crisis que, según gobernantes yugoslavos, amenaza arrastrar al país a una guerra civil.

Yugoslavia, que está dividida en seis repúblicas y dos provincias, se encuentra desgarrada [illegible] das disputas étnicas y políticas que en el [illegible] del año causaron más de 20 muertes.

Croacia y Eslovenia quieren que Yu[illegible] convierta en una alianza libre de estados [illegible] Serbia y Montenegro propugnan que se [illegible] ción bajo un gobierno centralizado, y [illegible] Mesic accede a la presidencia pro[illegible] desmembramiento del país.

Estados Unidos afirmó que de ahora e[illegible] sólo proveerá ayuda a Yugoslavia en forma [illegible] responsabilizó a los líderes comunistas de [illegible] ahora se denominan socialistas, por la cri[illegible]

El gobierno serbio reaccionó mediante [illegible] cado publicado hoy en el diario Politika, q[illegible] a su orientación, diciendo que "el pueblo [illegible] serbios están sorprendidos por la actitud [illegible] dos Unidos hacia esta república".

El departamento de Estado había culpa[illegible] na pasada a Serbia por presuntas violac[illegible] derechos humanos de residentes albanos e[illegible] cia de Kosovo, y por obstruir la elección de [illegible]

El gobierno serbio afirmó que esto repre[illegible] apoyo y un estímulo directo a los separatis[illegible] en Kosovo, y un acto de interferencia en los a[illegible] un estado independiente y soberano".

Señaló que los albanos residentes en Ko[illegible] amparados en todos sus derechos, y que la [illegible] los Estados Unidos se basa en informaciones [illegible]

La OTAN aprobó "reacción rápida"

BRUSELAS, 28 (Reuter) - La OTAN aprobó hoy la reforma más radical de sus fuerzas desde que la alianza fuera fundada, incluyendo la formación de una unidad multinacional de "reacción rápida" para enfrentar amenazas potenciales en Europa tras el fin de la Guerra Fría.

Los ministros de Defensa de la alianza aprobaron el plan que establecerá una unidad de por lo menos 0.00 soldados europeos, bajo un comando británico, apaz de desplegarse desde al Artico hasta el Mediterráneo en pocas semanas, informaron funcionarios.

Los ministros, en el primer día de una reunión en ruselas, también acordaron reducir sensiblemente la ntidad de fuerzas de la Organización del Tratado del lántico Norte (OTAN) que se han congregado en ropa central desde 1949 para enfrentar un eventual aque del ahora extinto Pacto de Varsovia.

"Hemos encontrado una solución equilibrada satisfactoria en la organización de las unidades", formó a los periodistas el ministro alemán de Defen- Gerhard Stoltenberg.

La decisión de crear la nueva fuerza surgió de la saparición de hecho de la amenaza militar soviética e la reducción de los presupuestos de defensa en la anza de 16 naciones.

Pero la nueva estrategia de la OTAN, que deberá ser ratificada formalmente por una reunión cumbre que la alianza celebrará este año, aún identifica al poderio militar de una Unión Soviética inestable como el principal riesgo para la seguridad occidental y prevé que conflictos en el Medio Oriente o en Europa oriental podrían afectar territorio de la alianza.

"Nos enfrentaremos con un conjunto de riesgos mucho menos complejo. Necesitamos fuerzas que nos den una amplia gama de opciones para encarar situaciones de crisis", comentó un funcionario británico.

Funcionarios de la OTAN explicaron que la estructura de la nueva fuerza será sumamente flexible a fin dir agresiones y luego replegarse rápidamente al desaparecer la amenaza.

El cuerpo de reacción rápida, que tendrá cuartel general en Alemania, incluirá cuatro divisiones. Dos serán británicas, una con blindados pesados. Otra división, compuesta por tropas de Alemania, Bélgica, Holanda y Gran Bretaña, será aerotransportada, detallaron los funcionarios.

La cuarta probablemente estará bajo comando italiano y constará de fuerzas de países de la OTAN de la zona del Mediterráneo.

Las tropas probablemente serán apoyadas por aviones militares norteamericanos y helicópteros y logística

Federación Rusa:

Aumenta campaña proselitista

MOSCU, 28 (EFE).- Los candidatos a presidente de la Federación Rusa, la mayor de las repúblicas soviéticas, intensifican su campaña electoral y los dos más notorios, Boris Yeltsin y Nikolai Rizhkov, hacen proselitismo entre los militares, un voto importante por su peso y también por su cantidad.

El Ejército soviético, cuyos efectivos rondan los cinco millones de personas, mayormente asentados en el extenso territorio de la república más importante, al igual que los armamentos estratégicos del país, parece dispuesto a no marginarse de la lucha política, especialmente por su militancia activa en las filas del Partido Comunista de la URSS [PCUS].

Mientras el popular líder ruso está hoy en la ciudad de Siveromorsk, importante base de la Armada soviética cerca de Murmansk, en la parte norte de la península de Kola (mar de Barens), donde se reunió con los comandantes y visitó el crucero atómico "Kirov", Rizhkov fue a una guarnición de Moscú y conversó con los oficiales, informa el diario "Krasnaya Zvezda".

Ambos candidatos llevan de vicepresidentes en sus listas a militares: Yeltsin, al coronel de aviación Alexander Rutskoi, y Rizhkov, al general Boris Gromov, actual viceministro del Interior de la URSS, lo que, junto a la candidatura a presidente de un tercer uniformado, el general coronel Albert Makashov, muestra el peso político del Ejército en el proceso actual.

Rizhkov, primer ministro del presidente soviético, Mijail Gorbachov, hasta diciembre pasado cuando problemas de corazón lo alejaron del cargo, aparece como el "candidato" del sector industrial militar, opinan los observadores, debido a sus conexiones con el mismo y su desempeño cuando era jefe del Gobierno.

Este sector se mostró especialmente activo en la política rusa durante el Congreso Extraordinario de los Diputados de Rusia de marzo pasado, cuando, pese a la oposición de los conservadores del PCUS y de Gorbachov, los seguidores de Yeltsin lograron que se convocaran las elecciones para presidente ejecutivo de la Federación para el 12 de junio.

El diario del Ejército soviético "Krasnaya Zvezda" informa hoy de que Rizhkov visitó el domingo junto con Gromov, héroe de la Unión Soviética y comandante de las tropas de la URSS en Afganistán hasta su retirada en 1989, la división Tamanskaya, cerca de Moscú, y la casa central del Ejército, donde se reunió con representantes de la guarnición de Moscú y sus familiares.

Rizhkov, que fue director de "Uralmash", el mayor complejo de la industria pesada soviética incluida la militar, reiteró su oposición a una transición al sistema de mercado "mediante terapia de choque".

Criticó indirectamente al padre de la "perestroika" (reestructuración), al decir ante los soldados que el Ejército "no funciona bien" desde abril de 1985, cuando Gorbachov lanzó su política de reformas.

Más huelgui[illegible] de hambre en Albania

Belgrado, 28 (EFE). - [illegible] trabajadores albaneses se [illegible] ron hoy con la huelga de [illegible] iniciada hace dos días a 20[illegible] bajo tierra por los mineros [illegible] localidad cercana a Tirana, [illegible] la agencia de noticias yu[illegible] TANJUG.

Tras dos semanas de pa[illegible] ral, en el que unos 300.000 [illegible] dores albaneses pedían un a[illegible] salarial del 50 por ciento y [illegible] de las condiciones de vida, [illegible] ros de Valia iniciaron el pa[illegible] mingo una huelga de hambre.

La Unión de Sindicatos [illegible] dientes, organizadora de la h[illegible] desconoce el número exac[illegible] trabajadores que se han sum[illegible] con los mineros, pero informe[illegible] varios grupos han sido repri[illegible] Skodra (norte de Albania) y [illegible] fábrica de vidrio de Tirana.

La mina de Valia, en la que [illegible] guen en huelga desde hace 40 m[illegible] ros, ha quedado sitiada [illegible] y los efectivos policiales se han [illegible] do.

Según TANJUG, la Unión [illegible] dicatos Independientes amen[illegible] continuará con la huelga y [illegible] convocado para mañana a [illegible] sión del Parlamento albanes[illegible] discutir la situación en el [illegible] periódico estatal, "Zeri i Popu[illegible] forma hoy de que, de acuerd[illegible] Gobierno, los obreros de la [illegible] de Lezha, situada entre T[illegible] Skodra, volvieron a sus pu[illegible] trabajo pero no reanudaron s[illegible] res por falta de materias prim[illegible]

La agencia yugoslava afir[illegible] la vida política albanesa regi[illegible] gran movimiento, debido a q[illegible] delegación del Partido Dem[illegible] principal grupo de la oposic[illegible] greso de su visita de varios [illegible] Estados Unidos y Francia y [illegible] reanudado el diálogo con el Go[illegible] EFE

Parlamento de Letonia exige retiro de tropas soviéticas

MOSCU, 28 (EFE). - El Parlamento exigió hoy la retirada inmeda del territorio de su república de efectivos especiales del Ministerio Interior (Omon), que en las últimas semanas han atacado los puestos fronterizos instalados en Letonia [illegible]uania.

La petición ha sido enviada al dente soviético, Mijail Gorbaov y en ella se señala que desde embre del año pasado los efecti- el Omon han causado "un daño derable a la república letona, natado y herido a ciudadanos y ctividades se han convertido en trolables".

Los diputados exigen "la inmediata retirada del Omon, garantías de una investigación de las actividades criminales que han efectuado y un juicio para el establecimiento de indemnizaciones".

Las tropas del Omon protagonizaron un sangriento asalto a la sede del Ministerio del Interior de la república en enero pasado, en el que murieron cinco personas.

En los asaltos a los puestos fronterizos de las últimas semanas se han producido algunos heridos, aunque de poca consideración, pero las instalaciones han quedado totalmente destruidas.

Arzobispo de Moscú
Tadeus Kondrusevich recibe flores de un niño durante la ceremonia en la cual asumió el cargo de Arzobispo de Moscú y Rusia Europea, en la Iglesia de San Luis en el centro de Moscú. Kondrusevich es el primer hombre quien asume el título en más de 50 años. (Moscú, 28, telefoto Reuter).

Posible cumbre Bush-Gorbachov

KENNEBUNKPORT (EEUU), 28 (EFE).- El presidente de Estados Unidos, George Bush, dijo hoy que las diferencias sobre el control de armamento con la URSS "son mínimas" y eso puede facilitar la celebración de una "cumbre" con el presidente soviético, Mijail Gorbachov.

"Quiero ir a Moscú", dijo Bush a los periodistas, tras completar los dieciocho hoyos en el campo de golf de Cape Arundel, en Kennebunkport (Maine), donde el presidente estadounidense tiene su residencia de descanso.

Bush comentó que las diferencias con los soviéticos sobre el Acuerdo de Armas Convencionales en Europa (CFE) "son mínimas" y que la URSS ha avanzado "un poco" para solventarlas.

El acuerdo CFE fue firmado en París en noviembre de 1990 por los países miembros de la Organización del Tratado del Atlántico Norte (OTAN) y el Pacto de Varsovia, pero no ha sido ratificado aún por problemas en su interpretación.

El presidente estadounidense habló el lunes veinte minutos por teléfono con su colega soviético, Mijail Gorbachov, con quien trató casi exclusivamente sobre el acuerdo CFE, según informó hoy el portavoz de la Casa Blanca, Marlin Fitzwater.

Bush afirmó que había tenido una "muy buena conversación" con Gorbachov y se mostró confiado en celebrar una reunión "más pronto que tarde" con el líder soviético, para lo cual estaría dispuesto a variar sus planes de viaje a fin de ir a Moscú.

El presidente tiene previsto desplazarse a Londres para asistir del 15 al 17 de julio próximo a la reunión anual del Grupo de los Siete países más industrializados -"G-7", formado por Estados Unidos, Japón, Alemania, Gran Bretaña, Canadá, Francia e Italia-, y tiene visitas oficiales pendientes a Grecia y Turquía.

Gorbachov ha expresado su interés en ser invitado a la reunión del "G-7", a la que Italia y Francia no se oponen, pero Estados Unidos ha expresado sus reservas hasta tanto la URSS no se comprometa a llevar adelante profundas reformas económicas.

"A los dos presidentes les gustaría tener una cumbre y están trabajando con tesón para resolver los obstáculos en el CFE", dijo Fitzwater, quien, ante insistentes preguntas de los periodistas, señaló que todavía no hay una fecha para su celebración.

Estados Unidos se resiste a una "cumbre" con la URSS mientras no se despejen los obstáculos del acuerdo CFE.

En un principio habían ligado su celebración a que estuviera listo para su firma el acuerdo START sobre armas nucleares estratégicas, pero posteriormente se conformaron con que puedan superarse los problemas del CFE.

DIRECCION GENERAL DE INDUSTRIALIZACION Y TRANSPORTE
YPFB
INVITACION A CONCURSO DE PRECIOS

ACIMIENTOS PETROLIFEROS FISCALES BOLIVIANOS, invita a fir- as legalmente establecidas y registradas en la Dirección General de drocarburos, conforme a Resolución R-DGH-04-89, a presentar pro- estas para las siguientes invitaciones:

SEGUNDA CONVOCATORIA

INV. Nº	PEDIDO Nº	MATERIAL
442/91	GID-3032/91	Tambores de Plástico (210 Lts)
443/91	GID-3054/91	Aditivos LZ-885
447/91	GID-3034/91	Envases Cilíndricos SE-40
448/91	GID-3035/91	Envases Cilíndricos DP-40
449/91	GID-3036/91	Envases Cilíndricos SE-40
450/91	GID-3037/91	Envases Cilíndricos SM-10W/40
451/91	GID-3038/91	Envases Cilíndricos DM-15W/40
452/91	GID-3039/91	Envases Cilíndricos DP-40
455/91	GID-3050/91	M.E.K.

propuestas deberán presentar en la mencionada oficina, hasta Hs. 30 del día 7 de junio de 1991.

Cochabamba, 29 de mayo de 1991
RELACIONES PUBLICAS

DIRECCION GENERAL DE INDUSTRIALIZACION Y TRANSPORTE

INVITACION PUBLICA
PRIMERA CONVOCATORIA

IMIENTOS PETROLIFEROS FISCALES BOLIVIANOS, invita a firmas lmente establecidas y registradas en la Dirección General de Hidrocarbu- conforme a Resolución R-DGH-04-89, a presentar propuestas para la ución de trabajos de mantenimiento de emergencia:

INV. Nº	TRAMO
482/91	Oleoducto Camiri - El Rosal
483/91	Oleoducto El Rosal - Sucre
484/91	Oleoducto Camiri - Tiguipa
485/91	Oleoducto Tiguipa - Yacuiba
486/91	Oleoducto Cerrillos - Chorety
487/91	Poliducto y Gasoducto Sucre - Potosí

pliegos pueden ser obtenidos en Asesoría Legal-Cochabamba, Av. nancas Nº 0722, a partir del día 29 de Mayo de 1991, previo pago de Bs. por unidad, en el horario de 14:30 a 16:00.
nalmente deberán cancelar Bs. 3,00 por reposición de formularios y el % - IVA.
propuestas deberán presentar en la mencionada oficina, hasta hrs.- 15:30 a 17 de Junio de 1991.

Cochabamba, 29 de mayo de 1991
RELACIONES PUBLICAS - Y.P.F.B.

.- La cancelación de los pliegos será por UNICA VEZ, quedando habilita- ara una próxima oportunidad si se declara desierta la invitación.

Italia: ETA lanzó bombas

ROMA, 28 (Reuter) - Tres poderosas bombas estallaron h[illegible] blancos españoles en Roma, incluyendo la embajada de España [illegible] capital italiana, causando serios daños pero no víctimas.

Un hombre que adujo hablar en nombre de la organiz[illegible] guerrillera separatista vasca ETA, llamó posteriormente a una ag[illegible] noticiosa internacional y se atribuyó responsabilidad por las explosiones.

Los atentados se produjeron un día después que los gobern[illegible] socialistas de España confirmaron su jerarquía como principal f[illegible] política en elecciones locales efectuadas en todo ese país.

Alemania: nuevo líder

BREMEN, Alemania, 28 (AP)- Los social demócratas, prin[illegible] partido de oposición de Alemania, iniciaron hoy un congreso de cu[illegible] días que debe producir posiciones de política que afectarán la pol[illegible] exterior alemana futura.

Bjoern Engholm, gobernador del estado de Schleswig-Hols[illegible] debe ser designado formalmente nuevo líder el miércoles, c[illegible] sucesor de Hans Jochen Vogel.

La tarea de Engholm es de colocar al partido en la posición [illegible] prominencia que tenía en los años del entónces canciller Willy Bra[illegible]

URSS: ayuda norteamericana

WASHINGTON, 28 (Reuter) - Yevgeny Primakov, enviado pe[illegible] nal del líder soviético Mijail Gorbachov, arribó hoy a Washington [illegible] una misión destinada a obtener ayuda financiera norteamerica[illegible] para la atribulada economía soviética, a cambio de la aceleración [illegible] programa de reformas de Moscú.

Primakov, uno de los asesores más calificados del presiden[illegible] soviético, se reunirá con Michael Boskin, principal experto econó[illegible] de George Bush, y con el secretario de Estado James Baker.

Durante su visita de tres días dialogará también con funciona[illegible] del Banco Mundial y el Fondo Monetario Internacional con quie[illegible] analizará la posible incorporación de la Unión Soviética a es[illegible] organismos.

EEUU: motín en cárcel

Nueva York, 28 (EFE).- Un grupo de unos 53 presos amotinad[illegible] tomaron hoy de rehenes a seis funcionarios de la cárcel de al[illegible] seguridad de Southport, en el Estado de Nueva York, informa[illegible] fuentes oficiales.

Las fuentes agregaron que tres de los rehenes fueron liberad[illegible] posteriormente y dos de ellos tuvieron que ser hospitalizados por [illegible] brutal trato al que les sometieron los reclusos, mientras que l[illegible] restantes permanecen cautivos.

Sin embargo, no se determinó aún los motivos de la revuelta ni l[illegible] reivindicaciones de los autores de la misma.

Según las fuentes, el motín comenzó en el patio de la cárcel, qu[illegible] alberga a unos 800 prisioneros considerados peligrosos, entre los q[illegible] se hallan asesinos de presos en otras cárceles y atacantes a guardi[illegible] y a narcotraficantes.

En la prisión de Southport, a unos 300 kilómetros al noreste de la ciud[illegible] de Nueva York, los presos disponen de una celda individual de alrededor d[illegible] 1,8 por 3 metros y de la que sólo pueden salir una hora al día.

Asia - Africa - Oceanía

...spués de destruir al Ejército Etíope

...ebeldes tomaron el Palacio Presidencial

...DDIS ABEBA, 28 (Reuter) - Varios tanques son ...rados hoy por las llamas frente al palacio presidencial ...dis Abeba, mientras las explosiones de los polvorines ...jército leal retumban en las calles de la ciudad.

...Dentro de la sede presidencial, un soldado leal yace en ...o mientras la sangre mana de una profunda herida en ...erna derecha.

...Varios cadáveres están diseminados en el acceso prin... del palacio, donde los restos del ejército etíope hizo el ...o intento de defensa ante el avance de los rebeldes que ...aron la capital en las primeras horas de hoy.

...s insurgentes del Frente Democrático Revolucionario ...eblo Etíope (FDRPE) ingresaron ésta madrugada en ...ital desde distintos frentes y pocas horas después ...aban todos los puntos estratéticos.

...ego de destruir al ejército etíope -otrora una de las ...s de combate más profesionales de Africa- los rebel... irrumpieron en los suburbios de esta enorme capital de ...illones de habitantes al amparo de las sombras de la ...e.

...Posteriormente sitiaron el palacio presidencial -donde se habían atrincherado los guardaespaldas del fugado hobre fuerte Mengistu Haile Marian- antes de atacar simultáneamente los portones de ingreso a la sede gubernamental.

La batalla que estalló entonces fue una de las más violentas en las muchas que se libraron en el marco del alzamiento rebelde.

Desde el vecino hotel Hilton, los periodistas extranjeros y otros huespedes observaron el espectaculo de los proyectiles trazadores que hendian el cielo en busca de sus blancos. El permanente fuego de la artillería pesada se mezclaba con las ráfagas de las ametralladoras.

Muchas familias buscaron refugio en los pasillos y sótano del hotel mientras los huéspedes apilaban camas y colchones en las ventanas de las habitaciones que eran sacudidas por las violentas explosiones.

Tras culminar la batalla principal, los combatientes rebeldes escoltaron a éste corresponsal en una recorrida por el palacio presidencial. Cada tanto se escuchan disparos de armas automáticas en los prolijos jardines del complejo presidencial mientras los insurgentes atacan los últimos reductos de las fuerzas leales.

...ldes en el Palacio

...s rebeldes maniobran en el jardín del Palacio presidencial, después de haber disparado contra un depósito ...uniciones (detrás) causando un incendio. Tanques de las fuerzas rebeldes entraron en la capital en la ...ugada, derrocando lo que quedaba del gobierno marxista. (28, Addis Abeba, telefoto Reuter).

Corea del Sur

Sigue ola de manifestaciones anti-gobierno

SEUL, 28 (AP) - Cerca de 7.000 estudiantes que gritaban 'fin al régimen asesino' realizaron hoy una manifestación por el centro de Seul y realizaron una sentada en una calle donde murió una manifestante.

Los manifestantes levantaron el puño, hicieron ondear banderas rojas y amarillas y gritaron 'abajo (el presidente) Roh Tae-Woo'. La policía contra disturbios estuvo cerca pero no intervino.

El tráfico quedó paralizado durante las horas de tráfico nocturno hasta que los estudiantes desfilaron a una morgue cercana, donde estudiantes con palos y bombas incendiuarias hacian guardia ante el cadaver de la mujer.

En la Universidad de Corea del Sur, unos 400 estudiantes que lanzaban bombas incendiarias y piedras se enfrentaron a la policía luego de un reunión en memoria de la mujer muerta.

Las manifestaciones fueron en la quinta semana de los mas amplios disturbios a nivel nacional desde que el presidente Roh asumió el poder en 1988. Los manifestantes demandan que Roh despida a su ministro del Interior y asuma la responsabilidad por la muerte de la mujer durante los enfrentamientos del sábado entre estudiantes y la policía.

Los estudiantes, que afirman Kim Kwi-Jung de 25 años murio asfixiada por los gases lacrimógenos, han acusado al gobierno de asesinato y han rechazdo la versión de los fiscales de que murio pisoteada cuando huia de la policía.

La reciente ola de violencia se inició luego que la policía matara a golpes a un estudiante durante una manifestación el 26 de abril, incidente que llevo al despido del ministro del Interior. Kim se convirtió en la séptima persona en morir en la violencia antigubernamental desde el inicio de las protestas.

Muerte de Gandhi crea "guerra" generacional en su partido

NUEVA DELHI, 28 (Reuter) - El asesinato de Rajiv Gandhi sumió a su Partido del Congreso, que ejerció el gobierno de la India durante la mayor parte de sus 44 años de independencia, en una verdadera guerra generacional por la sucesión.

"Esta es la crisis más grande de nuestro partido", dijo un veterano dirigente mientras las cenizas del ex primer ministro eran lanzadas a las aguas de un río sagrado en una ceremonia que, según los ritos hindúes, servirán para liberar su alma.

Los observadores estimaron que los dirigentes de la vieja generación y sus colegas de la nueva pedirán una tregua para permitir que Narasimha Rao, un político de 70 años y escasa apoyatura política, sea designado para ocupar interinamente la presidencia de la agrupación.

El choque generacional podría reinstalarse en la cúpula dirigente después de las elecciones generales, a mediados de junio, especialmente si el Partido del Congreso quedara habilitado para formar gobierno. La agrupación tendría que elegir entonces un jefe parlamentario que se transformará automáticamente en primer ministro.

La brecha generacional agudizó el problema planteado por la inexistencia de un heredero indiscutible de Gandhi.

Tanto Gandhi como su madre y predecesora, Indira Gandhi, impidieron la aparición de dirigentes de alternativa, según la opinión de Pran Chopra, integrante del Centro para las Investigaciones Políticas, un grupo de estudios basado en Nueva Delhi.

"Quién aparecía como un potencial rival era radiado y en los estados no se permitió la emergencia de auténticos líderes. Por lo tanto, no hay dirigentes listos para reemplazar" a los Gandhi, agregó.

Los comicios en la India se realizan en forma escalonada en varias fechas para facilitar el accionar de las fuerzas de seguridad. Sólo se había cumplido una de las tres jornadas electorales cuando Gandhi fue blanco de un atentado dinamitero que le costo la vida mientras cumplía actividades proselitistas en el meridional estado de Tamil Nadu.

Las otras consultas populares en el marco de la que se perfila como el comicio más sangriento en la historia dle país fueron postergadas para el 12 y 15 de junio.

Antes del asesinato de Gandhji, se esperaba que el Partido del Congreso, de centro, ocupara la más numerosa bancada en el parlamento, pero sin una mayoría propia ante el desafío de la izquierda y la derecha.

Entre las generaciones del partido de Gandhi existen profundas diferencias ideológicas.

Los dirigentes jóvenes acusan a la vieja guardia de querer aprovechar la muerte del ex primer ministro para retrotraer a la agrupación a sus tradicionales raíces socialistas.

Gandhi se ganó la cólera de la vieja guardia al implantar drásticos cambios tanto en el estilo de la dirigencia como en el campo ideológico al suceder en 1984 a su también asesinada madre.

La vieja generación fue dejada de lado por Gandhi, un ex piloto de aerolínea fascinado por la tecnología de avanzada, en favor de los jóvenes a los que veía más a tono con las ideas modernas.

Los veteranos políticos que siguieron integrando el círculo íntimo de Gandhi quedaron limitados a asesorarlo en temas partidarios pero sin ingerencia en las grandes decisiones de gobierno.

...mba causó desastre aéreo en Tailandia

...NGKOK, 28 (AP) - Un empleado de la aerolínea ...cuyo avión hizo explosión en pleno vuelo sobre ...ia amenazó con colocar una bomba en una de las ...s hace un año, en un intento de extorsión, dijo ...funcionario de seguridad de una embajada ...

...ionario, que solicitó el anonimato, dijo que el ...ngió dinero y amenazo con dinamitar un avión ...de Lauda Air.

...on considerables conjeturas de que fue colocada ...mba en el Boeing 767 de lauda air que estalló en ...o la noche del domingo. Al parecer murieron sus ...ntes.

...cionario de seguridad dijo que el empleado, que ...a de una familia acaudalada, fue despedido tras ...nciado, y luego contratado por Thai Airways ...inal.

...cionario dijo que la historia era muy conocida en ...los aeronáuticos de Bangkok.

...mbargo el fundador de la aerolinea, el que fue ...n mundial de formula uno Niki Lauda, dijo a los ...dias que su empresa nunca fue amenazada, ...o además las normas de seguridad en el aeropuer... ...acional don Muang de Bangkok, de donde despe... ...on en ruta a Viena.

...da y otros peritos en aviación inspeccionaron hoy ...del accidente — el primero sufrido por un Boeing ...décimo mas cruento en la historia de la aviación comercial.

Algunos funcionarios tailandeses dijeron que quiza un rayo cayó en el avión, aunque la oficina meteorológica de Bangkok dijo que hubo solamente escasas nubes y lluvia liviana en la zona cuando se produjo la tragedia.

'No hubo tormenta, lluvia sí, pero la lluvia no hace que se estrelle un avión', dijo Lauda.

Aunque se negó a comentar directamente la posibilidad de que una bomba hubiese destrozado el avión, Lauda dijo que la pieza de mayor tamaño encontrada en el lugar del accidente fue similar a las localizadas en el pueblo escocés de lockerbie. Un boeing 747 de Pan Am fue destruido por una bomba en 1988 cuando sobrevolaba esa localidad.

Agregó que el resto mayor de fuselaje localizado hasta ahora, una sección de la cabina de mandos de 5 por 2 metros — fue la mitad que el resto mayor recuperado en Lockerbie.

Un equipo investigador de la empresa boeing y el gobierno norteamericano llegara a Tailandia para iniciar una detallada investigación.

El avión hizo explosion 16 minutos después de abandonar Bangkok con destino a Viena. El vuelo comenzo en Hong Kong.

El sargento mayor de la policia tailandesa Charan Palung dijo ayer que el avión hizo explosion y se estrelló a 29 kilometros de la comisaria de Dan Changm, en la remota aldea de Huai khamin.

IMPORTANTE INSTITUCION BANCARIA"

Requiere contratar los servicios de:

JEFE CONTABILIDAD
JEFE COMERCIO EXTERIOR
JEFE CAMBIOS
JEFE CARTERA
JEFE DE SERVICIOS Y/O CUENTAS CORRIENTES
JEFE COMPUTACION
TESORERO
AUXILIARES EN LAS DIFERENTES AREAS CITADAS

para su oficina en la ciudad de La Paz.
Requisito imprescindible: Experiencia en el mismo cargo u otro similar.
Curriculum vitae, foto actualizada y pretensiones de sueldo, favor enviar a la casilla Nº 1-10135 La Paz, hasta el día 6 de junio.
Se asegura estricta reserva y confidencialidad.

La Paz, mayo de 1991

IMPORTANTE INSTITUCION BANCARIA

...quiere contratar los servicios de:

...CRETARIAS EJECUTIVAS
...JERAS

...a su oficina en la ciudad de La Paz.
...quisito imprescindible: Buena presencia. Se tomará muy en cuenta si tiene ...ocimientos básicos de computación.
...rículum vitae, foto actualizada y pretensiones de sueldo, favor enviar a la casilla ...1-10135 La Paz, hasta el día 6 de junio.

...asegura confidencialidad.

La Paz, mayo de 1991

IMPORTANTE INSTITUCION BANCARIA

Requiere contratar los servicios de:

SUBGERENTE COMERCIAL
OFICIALES DE CREDITO
ASISTENTES DE CREDITO

para su oficina en la ciudad de La Paz
Requisito imprescindible: Experiencia en el mismo cargo u otro similar.
Curriculum vitae, foto actualizada y pretensiones de sueldo, favor enviar a la casilla Nº 1-10135 La Paz, hasta el día 6 de junio.
Se asegura estricta reserva y confidencialidad.

La Paz, mayo de 1991

...MPORTANTE INSTITUCION BANCARIA

...equiere contratar los servicios de un:

GERENTE

...ra su oficina en la ciudad de La Paz.
...equisito Imprescindible: Experiencia en el mismo cargo ...otro similar. Con preferencia de 30 a 45 años de edad, ...urriculum vitae, foto actualizada y pretensiones de sueldo, favor enviar a la casilla Nº 1-10135 La Paz, hasta el día ...de junio.
...asegura estricta reserva y confidencialidad.

La Paz, mayo de 1991

IMPORTANTE INSTITUCION BANCARIA"

Requiere contratar los servicios de:

SUBGERENTE DE OPERACIONES
CONTADOR
ASESOR LEGAL
AUDITOR INTERNO

para su oficina en la ciudad de La Paz.

Requisito imprescindible: Experiencia en el mismo cargo u otro similar.
Curriculum vitae, foto actualizada y pretensiones de sueldo, favor enviar a la casilla Nº 1-10135 La Paz, hasta el día 6 de junio.
Se asegura estricta reserva y confidencialidad.

La Paz, mayo de 1991

La vida de cada día

Santa Lucía, cada vez más esquiva

Por Amanda Dávila

Puerta de San Agustín, donde se venden santos de estuco pintados a mano, velas para rogar al Justo Juez y a la virgen de Urkupiña, y loterías para los apostadores.

En las gradas de la puerta de la Iglesia de San Agustín miran pasar la vida de cada día al menos seis personas: doña Angicha, la que vende santos de estucos y velas benditas un jovencito buen mozo, que es como su hijo, y que la ayuda; doña Elsa, la limosnera ciega que ruega por todos los pecadores; doña Ema Vicenta, la cigarrera que perdió su mercadería el día que dio luz a las gemelas y desde entonces vende loterías; Fanny, la de ojos aterciopelados de gato y cara de muñeca, su gemela Carmen, y Marcela la otra hermana, todas ellas vendedoras de lotería.

¿Lotería?, corre la vendedora detrás de un posible cliente que ha lanzado una mirada de reojo a los billetes.

- ¿Loca o borracha..? increpa un bien vestido señor.

-Lotería, lotería, la rapidita...saque su número premiado...insiste ella de cara a otro cliente.

-Rapidita, raterita- murmura una vieja con una mueca al pasar por el grupo de vendedoras.

En una hora, una sola persona se ha acercado al grupo de las ambulantes que venden lotería y ha comprado una fracción de cinco pesos para el sorteo semanal.

Los apostadores a este juego de la fortuna han disminuido notablemente, pocos se animan a "buscar a Santa Lucía" o a la suerte, como dicen los vendedores de los billetes.

En un país donde las puertas y las oportunidades parecen abrirse sólo a quienes tienen un cheque de presentación, un carnet de partido en el gobierno o padrinos en el poder, y donde la corrupción intenta adquirir carta de ciudadanía, es muy difícil creer en el golpe de azar.

La buena suerte se está convirtiendo en una utopía, como el sueño y de justicia para todos, en una sociedad de seres calculadores y pracmáticos.

"Ultimamente ya nadie apuesta a la lotería -dice Fanny Zenteno Castillo, la de los ojos de gato y cara de muñeca- la gente está dejando de creer en el juego".

Entre 1982, 1985, 1986 se vendían cincuenta enteros de lotería por quincena pero, ahora, apenas salen cuatro o cinco por semana, y algunas fracciones, dice Fanny, de 29 años, tres hijos y un esposo que también trabaja como ella.

Para llegar todos los días hasta San Agustín, de ocho de la mañana a las seis de la tarde, Fanny debe dejar a sus dos pequeños hijos encerrados con llave hasta las seis y media de la tarde.

Felizmente que Elsa, la ciega, reza gratuitamente por sus hijos, para que "Señor, Justo Juez, hoy no les pase nada y pueda la Fanny encontrarlos sanitos".

Un entero de lotería cuesta 15 bolivianos y una fracción o "cuarto" 5 bolivianos. Si la suerte es buena con Fanny y vende un entero, gana 1,80 bolivianos, y con cada fracción 45 centavos.

La ganancia sería mayor: 2.25 bolivianos por billete entero si las vandedoras recogen los números de la caja de la Lotería. Pero para eso se necesita capital en efectivo, así que se contentan con hacer trato con el agente o intermediario.

Yo pienso en lo poco que se vende los billetes de lotería -reflexiona Fanny en voz alta- yo creo que la gente ya no cree en los sorteos, en los premios que se dan.

Fanny quiere que la suerte llegue, alguna vez, a un pobre, que los sorteos se realicen abiertamente, y sea el público que escoja los bolillos que serán premiados.

Piensa, quizás, que la computadora de la Lotería está haciendo malas jugadas o que los bolillos que escojen los ejecutivos de la Lotería no son tan genuos.

Le cuento que leí un libro de García Márquez donde los niños de la Lotería se sacaban los premiados nunca volvían a sus hogares, por orden de un viejo dictador.

-Jesús, María y José- dice ella, mientras estrecha entre sus brazos a su niña de siete meses que aún no tiene nombre pero que todas las conocen como Rosa.

-Era sólo un cuento- le digo.

Doña Ema Vicenta

Marcela y Fanny, vendedoras de lotería, de izquierda a derecha

Carmen, la gemela, con su hijo en brazos, su hermana y su madre

-Aquí deben pasar cosas pero no tan graves, o ¿cómo será no?, responde Fanny.

Ella tiene la seguridad de que los números que no han podido ser comprados entran lo mismo en el sorteo, pese a que el gobierno dice lo contrario.

Esto entre las dos -me dice- mientras me cuenta aquella navidad en que le robaron 16 números enteros de lotería en la calle de la Comercio.

-No sólo entre las dos, entre mí, entre ella y el fotógrafo- corrige su hermana Marcela, la que nació después de las gemelas.

Fanny se pasó todo el día en las oficinas de la Lotería para ver si alguien devolvía alguno de sus números perdidos.

Y así fue, pero no sólo devolvieron algunos de los números que perdió y no fueron vendidos sino que luego uno resultó premiado con el 10% del premio gordo.

El gordo de la buena suerte no le es muy simpático a Fanny ni a sus hermanas, porque detrás de su pícara sonrisa se ocultan cosas muy raras.

Si el público sacara los bolillos en el sorteo, quizás, piensa, uno podría creer en el gordo.

-¿Pero no entran en sorteo los números que no son premiados?

-Sólo de "raspe y gane" tiene ese sorteo. La otra vez dieron premios en el canal cuatro, pero se sacaron sólo los parientes.

El otro día, el minibus sorteado de los no premiados en la lotería instantánea "raspe y gane" cayó en Tarija, después de un sorteo a puertas cerradas, lo que hace levantar sospechas a las vendedoras.

Su hermana Carmen cree que si no se hace algo para que la gente vuelva a creer en la Lotería, las fuentes de trabajos de los ejecutivos de esa institución y de los aproximadamente 600 vendedores ambulantes del juego, sin contar con los agentes, están en peligro.

La gente tampoco cree en "raspe y gane" que reemplaza a la "rapidita".

La rapidita tenía buenos premios. Carmen hizo sacar, una vez, a un señor de la Alcaldía 1.000 bolivianos, pero éste no le dio ninguna recompensa por la suerte.

-Sin embargo, el tacaño volvió a venir buscando a Santa Lucía- dice Marcela, una morena alegre.

No toda la gente es ingrata -interviene Carmen- una señora se sacó 500 bolivianos y me regaló 100.

-Esas son la excepción, la mayoría nos riñe ¿por qué te voy a recompensar si he comprado el número con mi plata?- insiste Marcela.

-Con "raspe y gane" hay menos fe - prosigue. Los premios son de 3, 10 y 20 bolivianos, no hay más altos.

En la televisión salen muchos que han tenido grandes premios- retruco.

-Pero es la televisión -puntualiza Marcela- todo está arreglado.

Para doña Ema Vicenta, conocida como la abuela, la lotería es mejor a nada. No se hubiera, sin embargo, dedicado a ella, de no haber sido el robo que sufrió el día que nacieron las gemelas Fanny y Carmen.

"No me pude recuperar y perdí mi capital. Yo era cigarrera y me iba muy bien- me dijo.

Las vendedoras saben qué números se venden con más frecuencia. El 7 es el preferido de todos. Algunas semanas ha llegado a agotarse, pero no sale mucho.

Siempre salen los números que menos se venden, eso parece que saben los de la Lotería- comenta Fanny.

El 3, el 4 y el 5 son los números menos preferidos pero han sido más premiados. La suerte parece que trabaja así en el país.

CAMBALACH

Por Mery Flores

Por: Mery Flores

La fiesta del gran po

No somos ajenos a las manifestaciones de nuestr pero la "entrada" del último sábado ha dado mucho q porque algunos bailarines, a su paso por la Avenid Santa Cruz y El Prado, se encontraban pasaditos de bidos "tragos", conducta que ha deslucido la man folclórica. Creemos que es hora de que, esta clase de si pueden ser reglamentadas con una serie de me deben ser tomadas por la Dirección de Cultura de la Alcaldía Municipal.

"POR EL GRAN PODER".

A la cabeza del inicio de la entrada folclórica, vimos Alcalde y algunos concejales. También hizo su paseo el Fernández, jefe de la UCS, acompañado por el concejal Guido Capra, será que se viene probando aquello que comentando sobre las elecciones generales de 199 harían un solo frente, el MNR y la UCS, eso es lo que sosteniendo. O sea que la lucha "por el gran poder", no cada sorpresa que ni siquiera nos la imaginamos.

Elección de parlamentarios

La posición asumida por los comités cívicos de las d regiones, ha hallado el eco suficiente, en varias organi políticas y respetables asociaciones, para que las elec nivel del parlamento nacional sean directas y no, com ahora, se conviertan en Honorables, ilustres desconoci por integrar las listas de los candidatos a la Presid Vicepresidencia de la República, claro está con honrosa ciones, o aquellos mecenas que aparecen de padres de l haciendo aportes económicos a la caja de los partidos p disputándose el primero, segundo, tercero, cuarto y l quinto lugar denominados en nuestra jerga política, la fr seguridad, yo diría más bien la franja del cordón umbilica famosas listas de candidatos.

Ahora con el nuevo sistema no sólo votaremos en las e nes, sino que elegiremos a ciudadanos que verdadera reunen condiciones para ser "Honorables", el consenso dejo a ti amigo lector.

COB

Un dirigente de la Central Obrera Boliviana señaló q hay corrupción en el sindicalismo". ¿Será que aquellos bu de la dirección sindical boliviana habrían derrochado los d de los trabajadores? Para averiguar todo esto hay una pro que es la del "auditor" y este profesional realiza una investig exhaustiva del movimiento económico de cualquier institu esto se llama auditaje.

Antes de que el río suene y traiga piedras, que en torbellino puede arrastrar a las élites laborales del "po sindical", es mejor proceder en la forma señalada y ver quién; porque lo demás es lo de menos, ¿no es cierto amig trabajador de base?

PARENTEZCO

Nuestro presidente, don Jaime, nos recordó que es primo don Victor, con la diferencia que, en Tarija él vive en el sur otro en el sur; pensamos que don Oscar Zamora debe vivir centro.

Notable paso en la recuperación de su cartera en mora

BANCO DEL ESTADO SE ADJUDICO LOS HOTELES LA PAZ Y CRILLON

RESOLUCION Nº 93/91

A, 24 de mayo de 1991

En el proceso coactivo seguido por el Banco del Estado, contra la Empresa Hotel "Crillon" sobre cobro de dolares americanos.

VISTOS Y CONSIDERANDO: Que, por memorial de fs. 530, Francisco Vásquez, como propietario y representante de la Empresa Hotel "Crillón" S.A., solicita la nulidad de los actos de la audiencia de subasta pública de los hoteles Sheraton y Crillón, con el siguiente fundamento: Que, no obstante de haber sido recusado el Juez Decimo de Partido en lo Civil, y notificado a horas 16:40 del día 10 de los corrientes, conforme consta en la diligencia de notificación, donde tambien tiene estampada su firma; no obstante de ello, llevó a cabo del Estado, en detrimento de los intereses de la familia Vásquez, Dicho acto, a todas luces está viciado de nulidad y, ha sido puesto en conocimiento del Juez 10 de Partido en lo Civil como de su autoridad, a fin de que se enmiende un error más de los muchos que existen en el proceso, y restableciendo justicia se declare expresamente nulos los actos de la audiencia de subasta pública de los hoteles señalados.

También denuncia, la actitud dolosa de la autoridad de fe pública, la Notaria Isabel Carvajal, quien pretende dejar constancia que el acto de subasta se hubiera iniciado a las 16:30, cuando la opinión pública sabe que se inició a las 16 y 45 con presencia de medios de comunicación, quienes pueden certificar.

Por lo expuesto y en tiempo hábil, demanda la nulidad de todas las actuaciones de la pretendida subasta pública ejecutada sin competencia por el Juez Décimo de Partido en lo Civil.

Que, corrido en traslado, el Banco del Estado por medio de su representante legal, responde a fs. 553 de obrados, aduciendo lo siguiente: Conforme consta por el acta suscrita por la Sra. Notario Dña. Isabel del Rosario Carvajal Cordero, legalmente designada martillero por el Dr. Juez Noveno de Partido en lo Civil; el remate de los hoteles La Paz (antes Sheraton) y Crillón, se llevó a efecto el día viernes 10 de mayo de 1991 a horas 16:30. La única persona que puede dar fe de dicho acto y, acreditar la hora de su realización, es, precisamente la referida notario. Por otra parte, como consta por la propia confesión de la parte contraria, el Juez Décimo de Partido en lo Civil, fue notificado con la ilegal recusación a horas 16:40 del mismo día 10 de mayo, es decir, cuando el acto de remate había concluido.

Esto explica que, la empresa coactivada ni sus abogados hubieran formulado alguna observación u oposición en el acto mismo del remate, que se llevó a cabo a horas 16:30, no obstante de que se encontraban presentes. Lo que se esperaba seguramente era, que el Juez sea notificado en el acto mismo de la subasta, lo que por supuesto no ocurrió. Por lo demás a todos consta, a los abogados de contrario y al propio señor Vásquez que el remate tuvo lugar a la hora señalada, no justificándose en consecuencia la acusación a la martillera Dra. Isabel Carvajal, merecido una justa observación del Juez de la causa. Por lo que pide su rechazo, la nulidad del remate solicitada con costas de ley como simple incidente.

Por otra parte y conforme al estado de la causa, solicita en ejecución de sentencia, la aprobación del remate y su adjudicación de los hoteles La Paz (antes Sheraton) y Crillón de esta ciudad, en favor del Banco del Estado, de acuerdo a lo dispuesto por el art.- 189 de la Ley General de Bancos, sea sin excepción ni reserva alguna.

CONSIDERANDO: Que, de la compulsa de antecedentes del proceso y verificados todos los puntos contravertidos, se patentiza lo siguiente:

1.- Que, por auto de 14 de marzo del año en curso, se ha dispuesto el verificativo del remate en subasta pública, de los bienes inmuebles de los hoteles La Paz - Sheraton- y Crillón, de esta ciudad, comprendiendo todas sus instalaciones, servicios, mejoras y otros que forman parte de ambos hoteles, sobre la base de su tasación pericial de $US.- 18.823.272,04.- señalándose para el efecto el día 10 de mayo de 1991 a horas 16:30, designándose como martillero a la Sra. Notario Dr. Isabel Carvajal, de conformidad al art. 526 del Código de Procedimiento Civil.

2.- Que, conforme el acta de remate de fs. 521, se verificó el remate de los dos hoteles "La Paz (ex-Sheraton) y Crillón" a horas 16:30 p.m. el día 10 de mayo de 1991, donde en su parte resolutiva dispone el Juez, la suspención de la diligencia de remate, por falta de postores y, el abogado de la entidad coactivante, pide la adjudicación de los inmuebles rematados, de conformidad con el art. 189 de la Ley General de Bancos, la misma que ha sido ratificado en su memorial que antecede.

3.- Que, dicha acta de remate de fs. 521, se halla refrendada por la Notario Dra. Isabel del Rosario Carvajal Cordero, legalmente designada martillero, cuya certificación hace plena prueba conforme determina el art. 1296 del Código Civil.

4.- El incidente de nulidad de remate, suscitado por Francisco Vásquez, en su condición de propietario y representante legal de los dos hoteles, asevera que la subasta pública, se llevo a cabo después de que el Juez Décimo de Partido en lo Civil, fue notificado con una demanda recusatoria y haber obrado sin competencia, referencia que no se halla plenamente probada, en vista de que, con la demanda recusatoria ha sido notificada a horas 16:40 del día 10 de mayo de 1991, todo ello con posterioridad al remate, (notificación de fs. 529 vta.).

5.- Igualmente se constata de la lectura del acta de remate que, el Juez Décimo de Partido en lo Civil, no ha sido interrumpido en el acto del remate ni haber sido notificado con la demanda recusatoria, comprobándose por el contrario, que el acto concluyó en forma normal, sin suspensión ni incidente ajeno a la subasta, circunstancia ésta que concuerda con el informe del Secretario, fs. 548.

6.- Finalmente, ninguna de las supuestas omisiones o irregularidades acusadas y no probadas, constituyen causales de nulidad del remate, de conformidad con los arts. 517 y 544 del Cod. de Pdto. Civ. y art. 190 de la Ley General de Bancos de 11 de julio de 1928, cuyo art. 189, faculta a la entidad coactivante, solicitar la adjudicación judicial, el inmueble o inmuebles rematados, por ausencia de postores, como en el caso de autos.

POR TANTO: SIN ENTRAR EN MAYORES CONSIDERACIONES DE ORDEN LEGAL, SE RECHAZA EL INCIDENTE DE NULIDAD DE REMATE SUSCITADO A FS. 530, POR FRANCISCO VASQUEZ, REPRESENTANTE Y PROPIETARIO DE LA EMPRESA HOTEL CRILLON S.A., CON COSTAS Y MULTA DE LEY. EN CUANTO A LA ADJUDICACION JUDICIAL, SE APRUEBA EN TODA FORMA DE DERECHO EL REMATE EFECTUADO EN FECHA 10 DE MAYO DEL AÑO EN CURSO, A HORAS 16:30, CUYA ACTA CURSA A FS. 521-522, Y EN CUMPLIMIENTO DEL ART. 189 DE LA LEY GENERAL DE BANCOS, SE ADJUDICA EN PROPIEDAD LOS HOTELES "CRILLON" SITUADO EN LA PLAZA ISABEL LA CATOLICA ASI COMO EL HOTEL "LA PAZ" (EX-SHERATON) UBICADO EN LA AVENIDA ARCE, ESQUINA CAPITAN RAVELO, AMBOS EN LA CIUDAD DE LA PAZ, EN FAVOR DEL BANCO DEL ESTADO, POR EL SETENTA Y CINCO POR CIENTO (75%) DE LA BASE DE $US.- 18.823.272,04, O SEA POR LA SUMA DE $US.- 14.117.454.- ADJUDICACION QUE INCLUYE LAS RESPECTIVAS AREAS DE TERRENO, INSTALACIONES, MUEBLES SIN EXCEPCION DE COSA ALGUNA, DEBIENDO EXPEDIRSE LA CORRESPONDIENTE ESCRITURA PUBLICA TRASLATIVA DE DOMINIO, PARA LO QUE SE GIRARA MINUTA DIRIGIDA A CUALQUIER DE LOS NOTARIOS DE FE PUBLICA DE LA CIUDAD

REGISTRESE y REINTEGRESE.

DR. RENE TERAN
JUEZ 11 de Partido en lo Civil
LA PAZ - BOLIVIA

Oscar F. San Martín Terán
SECRETARIO
Juzgado 11vo. de Partido en lo Civil
La Paz - Bolivia

PRESENCIA

del país

2a. sección

La Paz, Bolivia, miércoles 29 de mayo de 1991

e de corresponsales
y Bazán Mendoza

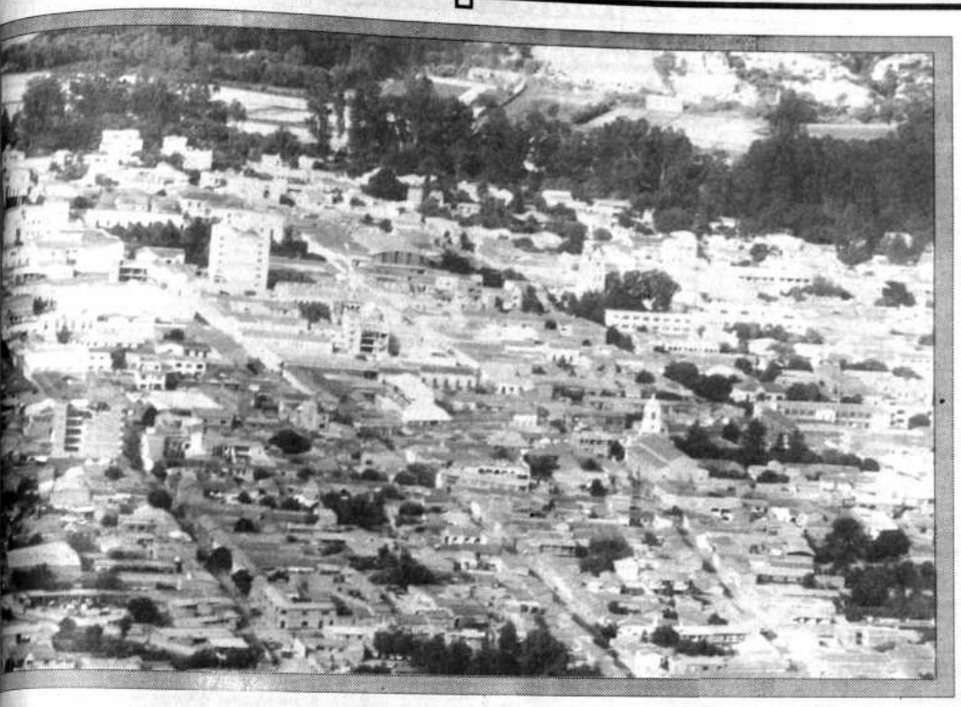

RUA
ad de Tarija ha tenido, en los os tiempos, un notable crecimiento y su antigua arquitectura ha mentado cambios con modernos edificios que le dan a la capital cualquier un nuevo aspecto, que hayan sido mayormente al nas las tradicionales condiciones de vida.
ridades encuentran muchas dades para lograr que el desarrollo de los servicios públicos estén con la expansión urbana
Foto: Lilo Methfessel

ponen binomio thez de Lozada-Cerruto

URO, 28 (PRESENCIA).- tes del Movimiento Nacionalista Revolucionario, proponen idatura del binomio Sánde Lozada - Paz Cerruto, las elecciones generales de La decisión es analizada y ca de esta manera garantiunidad del frente político nició su campaña con miras r la administración gubernental.

a sugerencia será analizaplanteada en una reunión nal que se efectuará en Taróximamente, donde milis antiguos, nuevos y disis, buscarán solución defial "impasse" surgido para la unidad monolítica de la ación política.

gún la propuesta, el jefe en cio del MNR, Gonzalo Sánde Lozada debe ser proclacandidato a la Presidencia iro Paz Cerruto, a la Vicedencia. Este esquema pergarantizar la conformación bloque unitario con miras a lecciones municipales de y generales de 1993.

propuesta fue conocida en reunión de evaluación del so de carnetización y cripción de militantes. El dilo Reynaldo Peters, preside la comisión del Registro Partidario, anunció que el 13 de mayo a la fecha se cribieron más de 2.000 nueantiguos militantes en la d.

misiones

la reunión se ratificó a lo Arzabe, como responsala Comisión Departamen-Filiación, Estadística e Inica. Se nominó también a Delgado y Edwin Pol, como gados de la Comisión de ión; Hernán Polo, Rafael nado y Francisco Torrico ira de Organización; rmo Moscoso, Humberto di y Mario Morales de Coación; y Freddy Tejerina, to Jordán y Miriha Quevefinanzas.

ers Arzabe dijo que el tra- e carnetización cuenta con peración de todas las orgaones partidarias del Comanl MNR, jefaturizada por n Gallardo Sempertegui y mando Rural Campesino rizado por Guillermo Zola. nifestó que existen cinco as zonales en la ciudad y s inscripciones serán hasta de junio, anunciando el de comisiones al campo la nte semana para cumplir ismo trabajo.

En Chapare Tropical

Entran en acción Comités de Autodefensa Cocalera

COCHABAMBA, 28 (PRESENCIA).- Los Comités de Autodefensa conformados por los productores de coca de la región tropical de este departamento entraron en acción ante la "arremetida" de la Dirección de Reconversión Agrícola (DIRECO).

El primer amago de enfrentamiento tuvo lugar el 13 del mes corriente en el Sindicato "Esteban Arze" de la Central Chipiriri donde funcionarios de DIRECO arrancaron por la fuerza cerca de media hectárea de coca antes que los propietarios los reprimieran.

La información fue proporcionada por el secretario ejecutivo de la Federación Especial de Trabajadores Campesinos del Trópico, Evo Morales Ayma, quien dijo que, debido a lo anterior, se ha instruido a los Comités que "entren en acción".

El hecho, dijo, ha sido repudiado en la última reunión realizada el sábado pasado en Villa Tunari - 110 kilómetros al noreste- donde se analizó la denuncia de Erasmo Balderrama, propietario del "chaco" invadido por los empleados de la Dirección señalada.

"Estamos repudiando la erradicación forzosa de la coca" sostuvo a tiempo de expresar la indignación de los campesinos del lugar porque los funcionarios citados actuaron aprovechando que ese día se realizaba una marcha de protesta en esta ciudad.

"Nosotros consideramos esto como una provocación. Una grave provocación.

El gobierno dice que no habrá erradicación forzosa, pero aproveeha la menor oportunidad para meterse a los chacos a erradicar por la fuerza. No vamos a permitir que esto se repita. Las bases están en alerta. Hemos instruído que los Comités de Autodefensa actúen", declaró a **PRESENCIA**.

Informó que en la reunión mencionada se acordó también "cumplir religiosamente" la disposición de la Confederación Sindical Unica de Trabajadores Campesinos de Bolivia (CSUTCB) de bloquear carreteras y caminos a partir del 17 de junio si es que el gobierno no cumple sus compromisos. Asimismo, se acordó realizar un encuentro de aymaras, quechuas y tupi guaranies en conmemoración de la masacre de Villa Tunari ocurrida el 27 de junio de 1988.

Trinidad

Visita del jefe de la DEA fue criticada por opositores

TRINIDAD, 28 (PRESENCIA).- El jefe de la Agencia de Control de Drogas, de Estados Unidos, Robert Bonner, visitó esta ciudad el pasado domingo, pero su llegada no fue conocida públicamente hasta hoy. La llegada del funcionario norteamericano fue criticada por dirigentes de la oposición, debido al exceso de la protección policial brindada en desmedro de la población. Además llegó sin ninguna autoridad nacional, sólo su cuerpo de seguridad.

Según informes extraoficiales, Robert Bonner estuvo sólo 2 horas cuando llegó de La Paz. Entre las 9:30 y las 11:30, se reunió con los agentes norteamericanos que realizan asistencia técnica y logística a la Unidad Móvil de Patrullaje del Area Rural (UMOPAR).

Se dijo que había recibido una explicación del trabajo de inteligencia y operativos que realizan los agentes con UMOPAR, y que estuvo satisfecho por los resultados obtenidos hasta ahora. Durante la visita, Bonner estuvo en la Escuela de Sargentos de la Armada (ESA), en la Loma Suárez, donde tienen base los "diablos azules" que conducen las lanchas "pirañas" de apoyo a las operaciones fluviales de la lucha antidroga.

También se reunió con el comando local de UMOPAR, para intercambiar algunos criterios sobre las funciones que desempeñan los agentes de la DEA en Bolivia.

CRITICAS

El diputado Alex Arteaga (del MNR), criticó el despliegue "excesivo, de protección policial" al funcionario de la DEA de Estados Unidos.

Dijo haber recibido quejas de varios ciudadanos, porque los policías fueron amedrentados durante el operativo de seguridad que rodeó a Robert Bonner.

Arteaga anunció que presentaría un reclamo formal, por intermedio de la brigada parlamentaria, por considerar que "es un abuso permanente que viola las garantías constitucionales, en forma inexplicable".

Insistió en que "no hay razón para que los policías de UMOPAR estén en la ciudad, así como tampoco no se justifica que los vehículos de la DEA y de UMOPAR utilicen grandes velocidades ni se uniformen para las calles de Trinidad".

COD de Santa Cruz se opone a extradición de narcotraficantes

Plantea sentar soberanía

SANTA CRUZ, 28 (PRESENCIA).- El ejecutivo de la Central Obrera Departamental (COD) Jesús Yavari, declaró aquí que el máximo organismo sindical de Santa Cruz, no está de acuerdo con que Bolivia y Estados Unidos firmen un tratado de extradicción de narcotraficantes, menos de bolivianos ya que, ante cualquier presión extranjera, es preciso sentar soberanía.

"No estamos de acuerdo que exista ningún tratado de extradicción que permita a un país extranjero, juzgar en el exterior a quiénes han cometido un delito en nuestro país, mucho más si son bolivianos" señaló el dirigente.

Cuando se le indicó que en el país, existe antecedente que está esgrimiendo Estados Unidos, la extradicción del ex ministro del interior coronel Luis Arze Gómez, dijo que se lo hizo sin bases jurídicas.

El gobierno de Estados Unidos está presionando al nacional para suscribir un tratado aparentemente recíproco para la extradicción de narcotraficantes.

En varios campos políticos del país se interpreta las visitas del "Zar" Antidrogas, la semana pasada y ahora, del jefe de la DEA Robert Bonner, como una forma de presión sobre Jaime Paz Zamora para poner en vigencia dicho tratado.

Yavari dijo categóricamente que los trabajadores no están de acuerdo y que es necesario que los bolivianos sentemos de una vez soberanía " no se puede pisar la justicia nacional.

Atropellaría. Sobrepasaría con toda impunidad. En este caso (narcotráfico) los delitos que se cometan en Bolivia deben ser solucionados por los mismos bolivianos" manifestó.

Santa Cruz

Policía aclaró sobre "desaparición de loro"

SANTA CRUZ, 28 (PRESENCIA).- El loro que causó en esta ciudad tanta polémica y por cuya culpa dos policías están siendo procesados, apareció en el zoológico, pero, en una jaula diferente a la originalmente asignada. Hasta hoy, nadie supo explicar cómo fue a parar allí.

La Policía mostró el documento de recepción que extendió la administración del zoológico al recibir a "Arturito" o " doctor Tito" el pasado sábado, pero, el comandante de Criminalística Cnl. Oscar Aquin, dijó que el proceso contra los dos policías en el Tribunal Disciplinario, uno de éllos el mayor Carlos Morales, continuará.

La disputa de las familias Céspedes y Banegas, por la propiedad del loríto en cuestión, les llevó, hace 2 semanas, a la policía. Mientras se trataba de determinar a quién, realmente, pertenecía "Arturito" alias " doctor Tito". Dos policías decidieron, por cuenta propia, trasladar el loro al zoológico. Cuando los interesados fueron a constatar y no encontraron en la jaula señalada al ave, se denunció la desaparición.

La Paz

Incluida la indexación

Alcaldía de La Paz debe $us. 8.000.000 a El Alto

Por concepto de coparticipación, la municipalidad de La Paz debería a la de El Alto, hasta la fecha, 8 millones de dólares. Sin embargo, la existencia de esa deuda es negada por el alcalde Ronald Mac Lean.

Ese informe fue proporcionado por el presidente del Concejo Municipal de El Alto, Mario Aiza.

Informó que se sostuvo conversaciones con los oficiales mayores y el alcalde. Sin embargo Mac Lean no acepta la discusión y se niega a reconocer la deuda, pese a que existen antecedentes de reconocimiento de ella. Por ejemplo, en la gestión de Raúl Salmón se hizo un anticipo de 250.000 dólares a cuenta de dicho pago.

Además de esa deuda, según el presidente del ente fiscalizador del gobierno municipal de El Alto, hay otra por el pago de impuestos sobre vehículos.

Reveló que inicialmente hubo un acuerdo preliminar con la alcaldía de La Paz, que consistía en el traspaso del 10% de todos sus ingresos y el 10% de los ingresos de la Corporación Regional de Desarrollo de La Paz (CORDEPAZ).

Mac Lean también habría ofrecido la posibilidad de invertir medio millón de dólares en obras, en la periferia de La Paz y El Alto.

Anualmente, la deuda de La Paz con El Alto es de tres millones de dólares.

Aiza adelantó que los oficiales mayores no podrán resolver el problema entre los dos municipios, ya que el alcalde y los Concejos de ambas ciudades no pueden llegar a un acuerdo sobre esa deuda.

Dijo que hay algunas autoridades del Acuerdo Patriótico (MIR-ADN y PDC) que colaboran con El Alto, pero habría también otras que bajo el pretexto de poner dificultades a Conciencia de Patria (CONDEPA), ponen trabas al progreso de esa ciudad.

SEGURO PARA LA MAQUINARIA PESADA

Anunció que la parte ejecutiva contratará los servicios de una empresa aseguradora, para preservar las unidades de maquinaria pesada que ya fueron recogidas de la Aduana.

Debido a la necesidad apremiante de algunas villas, a partir de esta semana esas unidades se pondrían a disposición de los vecinos, las cuales ya fueron revisadas por la empresa Crown Ltda. Eso sucederá después de ser bendecidas por Mons. Jesús Juárez, vicario de El Alto.

DESCENTRALIZACION

El Concejo Municipal, según Aiza, considera que para poner en vigencia una descentralización en el país aún falta profundizar el ejercicio democrático, ya que se vivió durante mucho tiempo bajo regímenes dictatoriales.

La vigencia de la descentralización afectaría negativamente a los gobiernos municipales y permitiría que el gobierno avasalle aún más a las alcaldías regionales, concluyó.

Agasajo
Madres de los clubes de mujer, grupos de amas de casa que trabajan con la alcaldía por el sistema de alimento por trabajo, fueron agasajadas por la Comisión Administrativa del Concejo Municipal de la ciudad de El Alto. Ramona Fernández, presidenta de esa comisión obsequió presentes a las madres más ancianas. El acto se efectúo ayer en el Multifuncional de la Ceja.

Al alcalde Mac Lean

Expositores de libros exigen sus anaqueles

Hay una autorización especial del alcalde de La Paz, Ronald Mac Lean, para no devolver cerca de cuarenta anaqueles incautados a los expositores de libros, que ganaron un recurso de Amparo Constitucional en contra del jefe de la comuna paceña, según afirmó el representante de los libreros, Antonio Paredes.

Añadió que, posteriormente, el Concejo Municipal dispuso la devolución inmediata de los anaqueles decomisados en el paseo de El Prado, cuando los expositores intentaban instalarlos, pero que esa resolución no se cumplió hasta la fecha, con el consiguiente perjuicio para los libreros.

ALUSION AL PRESIDENTE

Paredes manifestó que lo único que ellos piden es el cumplimiento de la ley por parte del alcalde, pero que éste se niega rotundamente a hacerlo.

Dijo al respecto: "Hago estas declaraciones a nombre de las dos asociaciones que presido, la Franz Tamayo y la que lleva mi nombre, para que el pueblo de Bolivia sepa que hay una autoridad que se opone a cumplir con la ley".

Agregó que el propio presidente de la república, Jaime Paz, declaró en un discurso "que la base de la democracia, a la que hemos llegado, es el cumplimiento de la ley. Creo que las altas autoridades de gobierno ignoran la inconducta del alcalde. Por eso pediremos al pueblo de La Paz que responda en otra forma, porque alguien tiene que reflexionar al licenciado Mac Lean".

OPINION DE LA ALCALDIA

El director de prensa de la comuna, Enrique Eduardo, manifestó al respecto que la alcaldía sólo hace respetar y cumplir la ordenanza municipal Nº 1063/82, de septiembre de 1982, que prohibe terminantemente la realización de todo tipo de ferias en el Paseo de El Prado, "en resguardo de la estética y las buenas costumbres de la ciudad".

Añadió que, en ese sentido, la instalación de vendedores ambulantes de libros en ese lugar no fue autorizada por la comuna y la ocupación de ese espacio urbano "tiene un trasfondo político, que busca enfrentar a las autoridades con algunos ciudadanos".

Sobre el recurso de Amparo Constitucional contra el alcalde, presentado por Antonio Paredes en representación de los expositores de libros, Eduardo manifestó que la Corte Superior de Justicia lo declaró procedente, pero que el ejecutivo del municipio presentó el 8 de mayo en curso un memorial, donde se declara que no corresponde porque la resolución de la Corte debe pasar en revisión, previamente, a la Excma. Corte Suprema de Justicia.

INDICE

100 INMUEBLES
101 Administradoras
102 Departamentos alquiler
103 Departamentos ventas
104 Departamentos compra
105 Casas alquiler
106 Casas venta
107 Casas compra
108 Terrenos venta
109 Terrenos compra
110 Oficinas alquiler
111 Oficinas venta
112 Oficinas compra
113 Finquita venta
114 Finquita compra
115 Anticréticos

200 VEHICULOS
201 Venta hasta $us 1.000
202 De $us 1.100 a 5.000
203 De $us 5.000 adelante
204 Vehículos compra
205 Rent Car (alquiler)
206 Tractores

300 ARTESANOS
301 Albañiles
302 Plomeros
303 Modistas
304 Sastres
305 Pasteleros
306 Cerrajeros

400 ANIMALES
401 Veterinarias
402 Perros
403 Gatos
404 Aves
405 Ganado
406 Extravíos

500 SERV. PROFESIONALES
501 Abogados
502 Administradores
503 Dibujantes
504 Fotógrafos
505 Contadores
506 Médicos
507 Gestores
508 Cosmetólogos
509 Secretarias
510 Profesores
511 Choferes

600 EQUIPOS DE HOGAR
601 Alarmas
602 Alfombras
603 Cortinas
604 Tapiceros
605 Tabiques
606 Electrodomésticos
607 Parquets
608 Vajillas
608 Muebles

700 EQUIPOS DE OFICINA
701 Computadoras
702 Reparación de máquinas
703 Sistemas de seguridad
704 Cajas fuertes
705 Copiadoras
706 Calculadoras

800 EQUIPOS
801 Deportivos
802 Fotográficos
803 Mineros
804 Varios
805 Sonido
806 Musicales
807 Médicos
808 Imprenta
809 Teléfonos

DOMESTICOS
903 Niñeras
904 Múltiples

ETOS PERSONALES
1001 Discos
1002 Cassettes
1003 Diskettes
1004 Ciudad del intercambio
1005 Ropa
1006 Revistas
1007 Adornos
1008 Libros

OS PERSONALES
1101 Pedicuros
1102 Mensajeros
1103 Vendedores
1104 Meseras
1105 Meseras
1106 Acupuntura
1107 Peluqueros
1108 Orquestas
1109 Duchas
1110 Limpiezas

1200 HOSPEDAJE
1201 Hoteles
1202 Hosterías

1300 VARIOS
1301 Extravíos
1301 Englihs Add

ULTIMO MOMENTO

TARIFAS
Las primeras 5 palabras ..... Bs 1.00
Palabra adicional ..... Bs 0.20

CONSEJOS: Inicie el aviso con los nombres o servicios que va a vender. Incluya el precio del artículo que va a negociar. Ofrezca la mayor información posible sobre el bien o servicio a vender (marca - color). Una respuesta más rápida favorecerá a su inversión.

AVISOS ECONOMICOS

DE OCASION lote en venta 220 mts2. en Ciudad Satélite. Referencias Plan 112, calle 31-B Nº 27 (18-23)

ACHOCALLA ocasión terrenos aptos granja. 323609 (18-20)

OCASION lotes Urbanización Mariscal Santa Cruz 323609 (18-20)

110 Oficinas alquiler.

OFICINA En Sopocachi doy, en alquiler 60 m2. plaza España 2662 Telf. 361894.

MANTENIMIENTO De oficinas, lavado de alfombras, lavado de vidrios, plomería. Ref. Telf. 325730 (17-23)

SE ALQUILA oficinas en avenida Mariscal Santa Cruz, edificio Esperanza teléfono 364536-(28-29).

ALQUILO oficina céntrica con línea telefónica 352458-329656 (28-2 junio).

111 Oficinas venta

VENDO oficina Paladium. Ref. 327449 - 355840.

SAN MIGUEL Sr. doctor, Sr. abogado, Galerías "El Triunfo" le ofrece en venta oficinas y consultorios con baño privado. Entrega en 6 meses. Planes de pago hasta 15 meses Tel. 325414 (14-18)

202 De $us 1.100 a 5.000

AUTO Deportivo Honda Accord 1.600 cc., modelo 80 fono 353127 (26-28)

203 De $us 5.000 adelante

MAZDA E-2000 minibuses 1991, 15 asientos, entrega inmediata. Créditos 30 meses. Edificio Electra 2do piso (Entrando Galería Luz) Calle 13, Nº 440 (Obrajes). Garaje Motrix, 6 de Agosto Nº 2353. Illimani Nº 1884 (23-24 julio)

SE VENDE Mercedes Benz, modelo 81, color rojo, 2 capotes, full equipo, convertible 38050, poco recorrido. Auto Jaguar 36 SJ, modelo 85, full equipo, flamante, poco recorrido, color blanco. Referencias Santa Cruz teléfono 328490 Avenida Uruguay Nº 127 (22-25).

EN VENTA Automóvil Peugeot 405 en perfectas condiciones Teléfono 391050 (26-5 mayo)

DE OCASION Vendo microbus International Modelo 74. Referencias teléfono 365959 (14-17)

VOLVO frigorífico vendo volvo/78 Frigorífico Peter King 38 m3. Referencias teléfono 366240 - 377069 (10-14) (200/206)

COMPRO Automóvil Toyota 1981 adelante Ref. Tel. 376051

VENDO Mercedes Benz 1114, modelo 78, en excelente estado. Ref. Landaeta Nº 1009

300 ARTESANOS

JARDINERO Mantenimiento de jardín teléfono 362632 (12-13)

JARDINERO mantenimiento de jardines. Referencias teléfono 362632 (17-19).

302 Plomeros

TECNICOS REPARAMOS Refrigeradores, freezers, lavadoras, cocinas, calefones, Cargamos a domicilio Teléfono 323765 (8-20)

PLOMEROS Instalaciones, reparaciones, limpieza de calefones. Teléfono 323765 (8-20)

500 SERV. PROFESIONALES

PSICOLOGO. Universidad Católica Boliviana; especializado en la Universidad Complutense de Madrid, atiende casos clínicos y dificultades escolares. A domicilio o en consultorio. Teléfono 351173 (2-4).

CHOFER Deseo trabajar como chofer profesional. Experiencia de 20 años. Referencias teléfono 376252 (9-13).

NECESITO Chofer "B-C" Taxi Toyota Domiciliado zona Sur. Referencias teléfono 792182 (8-10).

NECESITAMOS 2 mineros perforistas con mucha experiencia para Nor Yungas. Hubicarse en el Ministerio de Trabajo y Desarrollo Laboral a horas 2.30 p.m.

GRABADOR DE LETREROS Necesita empresa líder. Dirigirse a catilla 13883 La Paz (22-2 abril).

REPARO Y siso artefactos sanitarios de porcelana avenida Tejada Sorzano 908, detrás de Iglesia (28-31)

SE NECESITA señorita para atención de caja Ref. Calle Figueroa esquina Graneros Nº 117. (25 al 28/03)

TECNICO PLOMERO Instalación, reparación, sanitario, rapidez, garantía. Teléfono 366152 (21-24)

OSBAL Plastifica toda clase de documentos. Edificio Cámara de Comercio, planta baja, oficina Nº 14 (22-2 abril).

CHOFER Deseo trabajar como chofer profesional. Experiencia de 20 años. Referencias teléfono 376252

AYUDANTE. Necesito joven estudiante en electricidad-electrónica. Calle Ballivián, 1486 altos. (2-4).

510 Profesores

T.V. SONY Reparo betamax, televisores, toda marca en domicilio Teléfono 361113 (5-15)(500/512).

600 EQUIPOS DE HOGAR

602 Alfombras

LAVADO De alfombras, lavado de vidrios interior, exterior, pintado interior, exterior. Referencias teléfono 325730. (16-18)

HOY de 9 a 12 m. vendo cortinas, bicicleta 12 velocidades, mesa, sillas, alfombra, manteles. Teléfono 379612 (4-7).

606 Electrodomesticos

CALEFONES reparamos toda marca teléfono 358643. (11-24).

PROBLEMAS electrodomésticos, reparación en general. Teléfono 323117

VENDO Una cocina a gas, un lavamanos, ventanas grandes metálicas. Referencia teléfono 358217 (17-23).

VENDO Lavarropa y secadora de ropa. Ref. Telf. 810512

TV. SONY COLOR reparo toda marca de televisores, Betamax en domicilio. Referencias teléfono 361113 (21-25).

SERVICE TV color video, grabadora Beta VHS audio, amplificaciones. Calle Ballivián 1487 Teléfono 323117 (14-20)

TECNICOS REPARAMOS refrigeradores, freezers, lavarropas, cocinas, calefones, electrodomésticos a domicilio. Referencias teléfono 323765 (6-12)

TECNOSERVIS Arreglamos refrigeradores freezers. Teléfono 356333 (23-27).

608 Muebles

VENDO Living moderno $ 800.- y dos estanterías desarmables c/u $ 800.- Llamar 792088 después de las 20 horas (10-13)

VENDO Muebles especiales para restaurant, autoservicio, incluye menaje de cocina Referencias Edificio Presencia piso 6, oficina 4 (10-17)

VENDO Juego de living de ocasión. Telf. 361085.

700 EQUIPOS DE OFICINA

EN VENTA Máquina tipográfica Grafoprest Oficio Nueva. Teléfono 352499 (10-15)

PARA IMPRENTA Vendo máquinas impresoras manual, carta, oficio y doble carta eléctrica. Referencias Velasco Galvarro 7.000 Teléfono 60472 CBB Nataniel Aguirre 0988 y Punata (21-22)

706 Calculadoras

OCASION Vendo máquina de escribir electrónica Panasonic KX-E508, en buen estado. Referencias 341096

805 Sonido

T.V. SONY reparamos televisores, Betamax, minicomponentes, cualquier marca (domicilio) Garantizado teléfono 311031.

806 Musicales

ORQUESTA YUNGUEÑITA Teléfono 312711 (26-10 mayo)

WALTER ZEGADA organista. Teléfono 343575. (16-25)

809 Teléfonos

VENDO teléfono final Gallardo adyacentes. Referencias 377452 (19-20).

TELEFONO Se vende teléfono. Referencias teléfono 329452 (22-26).

900 DOMESTICOS

902 Domesticas

NECESITO Empleada doméstica con garantías. Referencias Telf. 790302 (17-20).

1000 OBJETOS PERSONALES

1008 Libros

VENDO LIBROS EN FRANCES Historia de Francia, Derecho, otros Presbítero Medina 2825 frente Sauna (24-25/02).

VENDO LIBROS en francés, historia, derecho, filosofía, otros. Referencias Presbítero Medina 2825 (26-2 marzo).

COMPRO LIBROS, revistas, discos usados. Tel. 354544. (26-30).

1110 Limpiezas

LIMPIEZA alfombras mantenimiento oficinas. Teléfono 353220 (2-7)

1300 VARIOS

ALQUILO salón de peinados. Para estrenar. Referencias teléfono 373019 (17-19).

VENDO Pequeña industria completa de plásticos, cañería, tubos 1 1/2 $us. 50.000.- Teléfono 312295 Casilla 5289 (23-31).

VENDO Caja fuerte inglesa. Avenida Montes Nº. 707 frente al TAM (18-19)

ROBLE VENDO 3.000 pies. Teléfono 796578.

SE ALQUILA Garaje cerrado en Miraflores. Llamar al teléfono 340970 (18-21)

OCASION Oscillascope Tektronix Dable Trazo con pedestal. Ref. Tel. 379675 - 362606 (16-18)

AVISO Habiéndose extraviado la libreta de ahorro Nº 271000634 de Antonio Velarde Flores del Banco de Santa Cruz de la Sierra. Queda nulo y sin valor alguno (28-30)

VENDO Pequeña industria completa de plásticos, cañería, tubos 1 1/2 $us. 50.000.- Teléfono 312295 Casilla 5289 (23-31).

TRANSCRIPCIONES Proyectos contables, tesis de grado, investigaciones. Teléfono 374964 (15-25).

BICICLETA compro. Referencias teléfono 363725 (15-25).

VENDO Telex Siemens T100 nuevo bajo precio Teléfono 786425 (22-10 junio).

POR EXTRAVIO de cheque Nº 225489 de B.C.B. a orden de Florida. Queda nulo para su efecto (22-23).

HONDA repuestos y motocicletas genuinas tus repuestos están en Av. Busch Nº 1255 consultas Telf. 366234-357289 (29-10/06).

PRIVILEGIO industrial ofrezco explotación invento "mejoras en módulos ore fabricados y uso en la industria de construcción" Nº B-4816 sismo internacional. Dirigirse casilla 853 (29-31/05).

1104 Meseras

NECESITAMOS COCINERAS, niñeras garantizadas. Ref. Sagárnaga 105 Of. 5 (20 al 22/05).

NECESITAMOS MESERAS para Tipuani Sagárnaba 105 Of. 5 (20 al 22/05).

1107 Peluqueros

PEINADORA con experiencia necesito para salón de peinados de primera. Teléfono 362047 (19-21).

1301 Englihs Add

INVENTO En venta o explotación denominado Un Procedimiento para preparación de un producto almacenable de preferencia sólida y su uso en elaboración de masa de postre Nº 4725-B Informes casilla 1239 La Paz Bolivia (19)

ALQUILO, permuto departamento, casita en Sucre. Teléfono 321383 (10-12) (102)

COMPRO caldero y auté clave para procesar huesos. Telf. 27006 CBB (18-23)

PRIVILEGIO INDUSTRIAL ofrezco venta-explotación invento "Procedimiento para preparación del ácido clavulanico B - 4029 Beecham Limitided. Dirigirse casilla 853 (9-10)

POR URGENCIA Vendo una moto Yamaha 250 c.c. seminueva Referencias calle 1 esquina 6 de Marzo, detrás Alcaldía Ceja Alojamiento Tunari (1-12)

PRIVILEGIO INDUSTRIAL ofresco venta-explotación invento "procedimiento para preparación de N-Bencil orto-sustituido-Dinitro-Trifluorometil-Anilinas" B-4657 Ciba-Geigy. Dirigirse casilla 853.

EL ALTO

VENDO Molino Diamond. Teléfono 811199 (23-24)

DEPARTAMENTO Anticrético en Ciudad Satélite. Teléfono 811199 (23024)

ECONOMICOS DEL PAIS

ECONOMICOS SANTA CRUZ

HOSTAL CAÑOTO 4 estrellas en Santa Cruz ofrece precios promocionales, excelente y céntrica ubicación Florida Nº 45 teléfonos 331053 - 331052 - 360637 (1-30 mayo).

VENDO a nueve kilómetros vendo propiedad de 1000 hectáreas ganadera, agrícola, todo alambrada con casa y demás. Referencias teléfono 324855. Domicilio 339348 Santa Cruz.

MACHIHEMBRE de mara, parket de tajibo, morado y mara Al por mayor y menor. Precios económicos! Referencias 343060 Santa Cruz (16-20)

SE VENDE maquinaria forestal y agrícola, cortadora Volvo, Case, Skidder, Zanello, Cargador, Caterpillar D-7, Tractor Zelton, oruga Allys, Chalmer HD-11, Masey, Perguson Aserradero Langer 1.80, 1.35 Schieffer. Referencias 343060.

EN SANTA CRUZ Se compra madera mara, cedro y roble, larga y corta, en diferente espesor y calidad. Ref. 343060.- 421246. (20 al 28/05).

EN VENTA
Una casa en Santa Cruz zona del stadium dentro del 2do. anillo Ref. por las tardes al teléfono 312680.

EN VENTA
Fábrica de carpintería en Santa Cruz ubicada en el parque industrial. Con una extensión de 5.000 M2 de terreno, 2.400 M2 tinglado. Ref. por las tardes al teléfono 312680

DE OCASION se vende en Santa Cruz madera de encofrado, madera de construcción, mara, roble, parket y machimbre. Referencias 343060.

ORURO

VENDO CHANDLER a motor referencias teléfono 54288 (29 al 05/06).

ORURO
Por extravío se anula el RUC 00480482 perteneciente a Santiago Rodríguez Sossa (22 al 23/5).

le Recordamos
que ahora es
más fácil
anunciar en los...
AVISOS ECONOMICOS
...y mucho más rentable ¡Por supuesto!

Acérquese a cualquiera de nuestras
Agencias de Barrio
para ordenar su aviso:

ZONA CENTRAL
Lib. "Las Mil y Una Hojas" c. Bolívar 624 Teléfono 354987
Centro de Fotocopias Calle Yanacocha Nº 441 Edif. Arco Iris Local 6
IRPAVI
M. Market "Los Sauces" Av. J.P. Sánchez 6975 Teléfono 796043
Almacen "Irpavi" Av. Centeno Anaya Teléfono 790086
Micromarket "Piks" Juan Pablo Sánchez 6547 Teléfono 794081
OBRAJES
Centro S. Bolivar L. 2 Av. Hernando Siles Teléfono 783704
Club de Video Edif. "Reina Esther" Calle 12 de Obrajes Tel. 783354
SAN MIGUEL
Librería "Aries" Av. Mcal. Montenegro Edif. Promotora P.B. Teléfono 796374
Almacen Regalos Minie Centro Comercial S. Miguel Teléfono 791037
Electrónica "Siles" Centro de Moda Loc. 27 Av. Periférica 300 Teléfono 793329 int. 122
BUENOS AIRES
Video Club "Cosmo" Av. Buenos Aires 1717 Teléfono 379552
COTA COTA
Almacen Estefanía Av. Juan Muñoz Reyes 888 Teléfono 793474
CALACOTO
Calle 25 de Calacoto Gabino Villanueva 100 Teléfono 793401
"JG Producciones" Calle 23 de Calacoto Entrada de Achumani 7674
LOS PINOS
Librería Bazar TAURO Av. José Aguirre Acha Centro Comercial Los Pinos Teléfono 793352
SOPOCACHI
Almacen "Calachapi" Calle Asplazu Teléfono 350062
ACHUMANI
Almacen Mdo. Victoria Av. Julio Méndez c. 4 Teléfono 796578
Micromarket "Fagus" Av. Strongest Esq. c 31 Teléfono 796033
TEMBLADERANI
Micromarket Valentina c. Alberto Ostria G. 1372
EL ALTO
Plan 194 12 Rio Seco Calle 10 Nº 10111 Teléfono 850232

02 Deptos. alquiler

QUILO Habitación dormitorio amueblado señorita, señora o 50 dólares con derecho teléfono. Ducha. Referen- teléfono 361730 (14-15)

ALQUILO departamento de dormitorios y dependencias fono 326404 (16-22).

UILO Departamento frente Universidad oficinas amplio. fono 790357 (8-9).

UILO En Alto Obrajes, rtamento de dos dormito- y dependencias Referen- teléfono 784039 (12-14)

Deptos.en venta

RTAMENTO anticrético 3 orios, garaje, teléfono. Dó- 5.000 ubicación calle Chaco a Gral. Lanza 1020 (Frente Cristo Rey) Sólo interesa- 1).

ARTAMENTO Vem- mplio de 3 dormitorios Telf. 343658.

Casas venta

en venta sobre 400 mts2. Villa Copacabana calle Ascarrunz Nº 2266 (21-

ANTICRETICO opción venta vivienda Villa Adela Teléfono 811695 (17-27).

EN VENTA Una casa en avenida Florida Nº 35 zona Munaypata (18-22)

107 Casas compra

CASA Anticrético $us. 8.000 4 dormitorios, sala-comedor, cocina, baño lavandería, baño completo, garaje Teléfono 312153 de 8 a 22 hs. Calle Covendo 740 Villa Fátima detrás colegio Ave María lado fábrica Monopol (24-28).

108 Terrenos venta

TERRENO Vendo hermoso terreno zona sur. Ref. Tel. 790923 (lunes a viernes)

VENDO A nueve kilómetros vendo propiedad de 1.000 hectáreas ganadera, agrícola, todo alambrado con casa y demás. Referencias teléfono oficina 324855 Domicilio 339348 (15-19)

URGENTE vendo lote en Villa Exaltación tercera sección El Alto Ref. Edificio Almaraz segundo piso oficina (29-31/05).

EN VENTA Terreno de 2.000 mts.2 en urbanización Los Rosales Tujsa Cota Referencias teléfono 374001. (6-7)

Beni

En respuesta a exhortación de la Iglesia

Dirigentes cívicos benianos están dispuestos a dialogar

TRINIDAD, 28 (PRESENCIA).- Los principales dirigentes cívicos de Trinidad y el Beni dijeron estar dispuestos a reunirse, para dialogar sobre la unidad del movimiento regional. La decisión fue una respuesta a la exhortación de Mons. Julio María Elías, Vicario del Beni.

Los presidentes de los comités cívicos de Trinidad, Enrique Monasterio, y del Beni, Millán Ribera, dijeron estar "dispuestos a responder al llamado de la Iglesia", para interceder en los problemas que mantienen dividido el movimiento cívico departamental. Esa división se inició en noviembre, en San Joaquín, cuando casi la mitad de los delegados al congreso cívico regional abandonó el evento denunciando injerencia política del oficialismo.

Monasterio dijo que esperaba "en cualquier momento" la convocatoria de Monseñor Elías, para sentarse en la mesa de negociaciones. Insistió en que la provincia del Cercado -donde está la capital- desconoce a la actual directiva departamental.

Por su parte, Millán Ribera, dijo que también "está dispuesto a dialogar y el directorio del Comité Cívico departamental espera que "la Iglesia haga oficial su mediación".

El dirigente reiteró que "está en pie" la invitación al Comité Cívico del Cercado para que se reincorpore al movimiento cívico regional y se "una a la causa común del departamento".

MANOSEO POLITICO

Por otro lado, varios integrantes de la caravana de "integración energética" de Santa Cruz a Trinidad, criticaron públicamente el manipuleo político que se dio a la misma, en Trinidad.

El dirigente Lincoln Sánchez, del comité juvenil crucefista, y otros residentes benianos en la capital crucefia manifestaron su desagrado con la presencia de banderas políticas (del Acuerdo Patriótico) en la recepción de la caravana.

Sánchez dijo a los periodistas locales que se sentía frustrado por esa actitud, aunque satisfecho por los resultados de la caravana, que impulsó la construcción del gasoducto entre ambas ciudades.

El acto de recepción a la caravana fue organizado por el Comité Cívico departamental y su vicepresidente, Pablo Yañez, justificó la presencia de las banderas políticas.

COMBATE A CORRUPCION

A su vez el prefecto del departamento, Rubén Darío Aponte, aseguró que la administración gubernamental está combatiendo la corrupción en las entidades dependientes del Estado.

También, como respuesta al llamado del vicario, para que se denuncie y evite la corrupción pública y privada, Aponte dijo que los casos detectados han sido corregidos, con la exhoneración y enjuiciamiento respectivo.

El prefecto sostuvo que la decisión oficial es la de trabajar con responsabilidad y honestidad, para resguardar los recursos de la población nacional.

Tarija

Coordinadora del Menor

La Coordinadora del Menor-Tarija, dependiente de Pastoral Social, auspició un seminario taller denominado "Una jornada de Trabajo".

Durante los cuatro días se analizó junto a los niños trabajadores los problemas que enfrentan en su diario vivir. Importantes conclusiones de este seminario tuvieron el apoyo de las instituciones que trabajan para mejorar las condiciones de vida del mundo de la niñez.

Visita del FIS frustró esperanzas

TRINIDAD, 28 (PRESENCIA).- La visita de funcionarios del Fondo de Inversión Social a Santa Ana de Yacuma, resultó frustrante para esa ciudad, que tenía esperanzas en obtener el visto bueno a su petición de financiamiento para la remodelación de locales escolares.

Según informe de radio "Santa Ana", la misión estuvo la semana pasada y realizó una reunión con los directores de los principales planteles educativos, para explicar las necesidades materiales de los mismos.

El responsable del FIS para la región, Dr. Carlos Hurtado, dijo a los mismos que el FIS no cuenta con recursos para encarar todas las obras que requiere el país y que atenderá las mismas de acuerdo a la urgencia de cada una.

Explicó que, por ahora, esa prioridad está dirigida al área rural, tanto en salud como educación, mientras las urbanas deberán esperar el próximo año

COD-Beni inicia juicio para recuperar su sede

TRINIDAD, 28 (PRESENCIA).- La Central Obrera Departamental (COD) inició juicio civil contra la Alcaldía de Trinidad, en procura de recuperar su sede ocupada desde la dictadura de Luis García Meza.

La demanda judicial fue presentada hoy ante el juzgado de partido en lo civil, por los dirigentes Humberto Parari y Víctor Hugo Torres, secretarios ejecutivo y general del organismo sindical, respectivamente.

La restitución por la vía judicial fue solicitada después de 10 años de infructuosas gestiones, ante la también decena de alcaldes que pasaron por la comuna trinitaria, quienes "pretextaron inaceptables motivos", según dijeron los dirigentes.

El inmueble está ubicado en la esquina de las calles Mamoré y Pedro de la Rocha, casi enfrente de la misma Alcaldía. Actualmente es utilizado por vivanderos del popular mercado de "Los Agachados".

La demanda obrera se basa en la legítima propiedad del terreno, desde 1963, cuando fue adquirido, y a documentos de la propia Alcaldía que reconocen a la Central Obrera Departamental como dueña del mismo. Por eso, dice el memorial presentado hoy, "demandamos al gobierno municipal de Trinidad la reivindicación de nuestra posesión y dominio pleno, al amparo de las prescripciones de la Constitución Política y códigos civiles".

Al mismo tiempo, la COD exige el pago de daños y perjuicios, consistentes en los alquileres indebidamente cobrados por la Alcaldía en estos últimos 10 años. El alquiler mensual fue calificado en 1.000 bolivianos y el derecho del inmueble en 35.000 dólares

Transportistas denuncian influencias políticas en traslado de petróleo

TARIJA, 28 (PRESENCIA).- Una tensa situación se ha creado en este departamento debido a que la Federación de Autotransportes "15 de Abril" de Tarija, denuncia que, al calor de influencias políticas y familiares brindadas por ejecutivos de Yacimientos Petrolíferos Fiscales Bolivianos, se ha formado aquí un grupo de personas para hacer el traslado de petróleo desde Bermejo hasta Yacuiba, en desmedro de la organización laboral, cuyos afiliados están íntegramente dedicados a la actividad del transporte.

Los transportistas tarijeños obtuvieron, tres largas negociaciones, que la empresa PLUSPETROL que opera en el sud del país, les concediera el traslado de crudo en vehículos locales y por territorio nacional, pero, estuvieron lejos de pensar que conseguido este trabajo sería otorgado a personas ajenas al Sindicato de Transporte pesado y, en su mayoría, ajenos también a la actividad, y, lo que es más grave, estaría involucrado algún alto funcionario de YPFB que ha asignado un camión propio a este servicio.

Ante la situación planteada, la Federación nombrada exige que se respete el convenio que fue normalizado a través del gobierno con la empresa PLUSPETROL y plantea a la gerencia comercial, un plazo perentorio advirtiendo que, de ser desoído el justiciero pedido, se tomarán acciones de hecho, la primera de las cuales sería el bloqueo de caminos en este departamento, información que ha causado la consiguiente alarma de la población por los perjuicios que ella acarrearía a la colectividad en general. Esta situación se suma a las irregularidades denunciadas en el seno de la institución estatal de petróleo.

ULTIMO MOMENTO

La Federación de Transportistas declaró hoy un paro de 24 horas en protesta por la existencia de distintos niveles de corrupción en la empresa estatal de petróleo, denunciado hace tiempo.

Los transportistas añaden que la influencia política está dañando la imagen del país, por lo que mañana (hoy), realizarán el paro y bloquearán con sus vehículos las instalaciones de la empresa Pluspetrol.

Caravana cívica iniciará mañana marcha a La Paz

TARIJA, 28 (PRESENCIA).- La caravana cívica del Comité Pro Intereses de Tarija que se iniciará en esta ciudad para concluir en La Paz demandando la descentralización política y administrativa del país, comenzará el jueves 30 (mañana), según informó Jorge Majluf Orosco presidente de esa institución.

De la caravana participarán aproximadamente 50 personas y de aquí se dirigirán a Potosí para seguir luego a Sucre y Cochabamba, ciudad en la cual se reunirán con los dirigentes de los demás departamentos para marchar, todos juntos, hasta la sede de gobierno.

Este viaje por tierra, se cumplirá en acatamiento a lo dispuesto en la última reunión nacional de comités cívicos y se considera que se trata de una medida de presión que puede tener alguna eficacia para inducir a los poderes públicos a avanzar hacia la mentada descentralización que ha despertado gran expectativa por la insistencia con que el tema ha sido tratado por los entes cívicos que han influido en cierta manera, en la opinión pública que, en general, conoce superficialmente los planteamientos formulados sobre el particular.

Dr. ALFREDO ZEBALLOS BRAVO
MEDICO DE PIEL
ESPECIALIZADO EN LA UNIVERSIDAD DE CHILE EN DERMATOLOGIA Y VENEREO Y A CURSOS DE ACTUALIZACION EN EE UU
SE ATIENDE LAS SIGUIENTES DISCIPLINAS:
* Rejuvenecimiento facial
* Enfermedades de piel, uñas y pelo (niños y adultos)
* Tratamiento médico quirúrgico del vitiligo
* Cirugía de piel - Transplante de pelo
* Cirugía microcontrolada de MOHS
* Criocirugía - Peeleing químico - Electrocirugía
* Implante de colágeno - Dermabrasión
* Inmunoterapia - Inmunología clínica
* Alergias en general - Enfermedades de transmisión sexual
CONSULTORIO: Edif. ALBORADA 3er. Piso Of. 304 c. Mercado y Loayza Tel. 377422 Horario 10 a 12 Hs Tardes 15 a 20 Hs

Beni

Reclaman atención para Villa Bella

RIBERALTA 28 (PRESENCIA).- Villa Bella, que fuera una potencia del caucho nacional, se encuentra abandonada y sus habitantes reclamando atención de las autoridades del ramo. Pedro Justiniano, sanitarista de la comunidad, pide que se construyan escuelas y una posta sanitaria que tenga lo suficiente para atender los diferentes casos de enfermedades.

Los campesinos de esa zona, que se encuentran azotados por la malaria, lamentaron que para colocar un suero y recibir atención de emergencia tiene que improvisar carpas de sábanas de trapos viejos.

Hacia esta población convergen campesinos de toda la zona, los explotadores de oro tanto de Pando, Beni y Brasil, por lo que pidió que el FIS dirija sus ojos a esa región que está falta de la atención del gobierno, para devolver lo que en otro tiempo le dio al país.

En Guayaramerín

Denuncian que tratados bi-laterales no se cumplen

RIBERALTA 28 (PRESENCIA).- Los comerciantes de Guayaramerín denunciaron que son objeto de atropellos por parte de las autoridades brasileñas de Guajaramerín (Brasil), quienes decomisan mercadería a los bolivianos y las autoridades no dicen nada.

Valentín Patiño, dijo en cambio que los brasileños hacen lo que quieren cuando visitan Guayaramerín, no muestran ni siquiera buena conducta moral en la vestimenta, tampoco tienen buenos modales. Dijo que los bolivianos somos "un pan de Dios", porque ni siquiera sabemos hacernos respetar, mucho peor los convenios internacionales en vigencia. El tratado de Petrópolis ha comenzado a ser desconocido por las autoridades del vecino país, dijo.

Añadió que la Policía federal y la Aduana brasileña, vienen decomisando mercaderías a los bolivianos en el Brasil y "eso deben hacer las autoridades bolivianas", añadió.

Los bolivianos han pedido que se les dé mejor trato y han solicitado a las autoridades bolivianas que hagan una representación ante sus similares del Brasil.

Hace algunos días la cónsul de Bolivia en Guayaramerín Delia Flor Suárez de Chávez, confirmó que se había promulgado una ley brasileña en la que se prohíbe la circulación de extranjeros por su territorio sin pasaporte.

Los bolivianos, siempre han utilizado el territorio brasileño para trasladarse a Nueva Esperanza, en la provincia Federico Román y hasta Cobija en el departamento de Pando y ahora tiene que requerir de pasaporte porque el carnet de identidad sólo es válido en la misma frontera.

La cónsul, dijo que poco a poco empezamos a perder los derechos que nos dieron los diferentes tratados bi nacionales con el vecino país.

Beni

Profesionales dieron directiva

RIBERALTA, 28 (PRESENCIA).- La Asociación de Profesionales de nuestra región eligió su nueva directiva por el período 1991-92, aunque se advirtió que no está del todo consolidada. La nueva directiva está encabezada por el médico Antonio Guedes como presidente, el médico Alberto Panduro, vicepresidente; médico Francisco Florido como secretario general; contador Miguel Jiménez de finanzas y Dr. Claure como tesorero.

El presidente electo Dr. Antonio Guedes dijo que el sector recién se está iniciando a la vida regional y por eso participa activamente en el quehacer regional.

Dijo que los profesionales tienen una apatía y están más preocupados por su profesión y se están olvidando del rol que tienen que jugar en la sociedad. "Somos que funcionar para prestar los servicios a la población" dijo.

Trinidad

Vehículo militar chocó a motocicleta de Transito

TRINIDAD, 28 (PRESENCIA).- Tres accidentes de tránsito fueron denunciados durante la Chope Piesta trinitaria, según los registros de la Policía, y en todos hubo heridos de diversa gravedad.

El informe difundido hoy indica que el vehículo con placa militar chocó, el viernes 24, a una motocicleta del servicio de patrullaje policial. El resultado fue la fractura de una pierna al policía, por lo que se detuvo la movilidad de las FF.AA.

El mismo viernes, un conductor ebrio en automóvil atropelló a otro de motocicleta, también con copas. El motociclista resultó quebrado en la pierna derecha y el brazo izquierdo, por lo que Tránsito también detuvo al vehículo infractor.

El último accidente registrado por la policía se refiere al que protagonizó una camioneta que atropelló a dos personas, en la avenida Panamericana (salida a la carretera a Santa Cruz), frente a la feria de Michel.

El conductor ebrio Jorge Rivero Díez golpeó a una mujer y provocó varias fracturas a un varón, actualmente hospitalizado, el vehículo quedó detenido. En todos los casos, se informó que los infractores están cooperando con los gastos de curación.

El comando departamental de Policía dijo que, pese al escaso número de efectivos, se controló para que no hubieran excesos durante la festividad patronal.

Guía Profesional

UROLOGOS

Dr. Guillermo Suárez Tejada
MEDICO UROLOGO
Enfermedades y cirugía de riñones, vejiga próstata, etc.
Venéreas. Problemas sexuales, Urología infantil.
CONSULTORIO: Edificio Cine Monje Campero, primer piso
Telf. 326703 - Domicilio Telf.: 785617
CONSULTAS 18 a 20 HORAS

Centro Médico de Especialidades "LA PAZ"
Av. 6 de Agosto Nº 2380 Teléfono 343261
Busca Móvil: 321636 - 320844 - 390222 - 3-4
- GINECOLOGIA - MASTOLOGIA : Dr Edçar Tapia Arroyo.
- MEDICINA INTERNA ENDOCRINOLOGIA: Dr. Erwin von Landwuest, Dra. Elizabeht Meteljam.
- PEDIATRIA Y NEONATOLOGIA: Dr. Alfredo Rodriguez Vargas, Dr. Omar Fernández S.
- NEUROLOGIA Y NEUROCIRUGIA: Dr. Edgar Arené Rada.
- TRAUMATOLOGIA Y ORTOPEDIA: Dr. Alberto Romero Cruz.
- CIRUGIA PLASTICA Y ESTETICA: Dr. Ricardo Ayala Rojas.
- ANATOMIA PATOLOGIA Y CITOPATOLOGIA: Dr Alfonso Padilla V.
- LABORATORIO CLINICO E INMUNOLOGICO: Dr. Jaime Quintanilla A.
- CIRUJANO UROLOGO: Dr. Hernán Navia Chinel
- GINECOLOGIA - OBSTETRICIA: Lucinda Nota Virhuez
(POLICONSULTORIO LA PAZ) - 6 DE AGOSTO

PEDIATRAS

RECIEN NACIDOS - NIÑOS - ADOLESCENTES
Dr. Jorge H. Rios Aramayo
PEDIATRA NEONATOLOGO
Atiende de Lunes a Sábado
de 11 a 13 y de 16 a 19 horas
RECIEN NACIDOS: Recepción en el parto - vacunas
NIÑOS: Atención niño sano - problemas clínicos en general - falta de peso y/o estatura - Desnutrición - falta de apetito - problemas crónicos de: Bronquios, Amígdalas, Nariz, tratamiento en base a vacunas.
ADOLESCENTES: (Hasta 18 años) Orientación al adolescente y los padres - problemas de crecimiento y desarrollo físico y psíquico.
POLICONSULTORIO ALAMEDA (EL PRADO) Edif. Alameda Planta Baja Consultorio 366657 - 322248 Domicilio 368464
URGENCIAS BUSCAPERSONAS 387 854

LABORATORIOS

Dr. Ruben Tejada Andrade
Laboratorios de análisis clínico "Roux". Análisis de Sangre en general, bioquímica, orinas, heces, L.C.R. jugos gástricos y duodenal, pruebas de embarazo parasitológicos y bacteriológicos.
DIRECCION: Edif. Mariscal de Zepita Av. Mariscal Santa Cruz Nº. 861 Esq. Pasaje Peatonal Bloque "A" 2do. piso Of. 201 entre Plazas San Francisco y Pérez Velasco Telf.: Lab. 324528 Telf.: Dom. 321122 - Casilla 2665

Anuncie en PRESENCIA
agencias en todo el país

Beni

AGRO instala moderna Beneficiadora de castaña

RIBERALTA, 28 (PRESEN- - UNAGRO a través de una rsal llamada Amazonas instalando en nuestra ciu- una moderna beneficiadora staña, que estará conclui- entro de 30 días, según sus esentantes.

Ing. Clover Paz, dijo que ata de una fábrica que está lada para trabajar bajo el ma mixto, hay un sistema rado automático y también ebradora.

ctualmente han llegado es- maquinarias que son tres dora para reducir la humedad, cámara frigorífica y una máquina para escoger automática. Señaló que tendrá una capacidad de 200 mil cajas de castaña al año y una infraestructura para unas 300 personas que trabajarán bajo el sistema manual.

Explicó que el sistema automático puede quebrar unas 150 mil cajas y el restante lo harán las quebradoras. Amazonas para esta gestión va a procesar entre 100 mil cajas a 150 mil cajas para la exportación.

Agregó, que cuando se ponga en funcionamiento, van a requerir mano de obra para unas 400 personas, entre quebradoras, clasificadoras y personal de administración que estarán protegidos por las leyes bolivianas.

Dijo que UNAGRO no es una empresa que se queda estática hoy estamos iniciando con una beneficiadora, ya se están esperando estudios para la explotación maderera y en agricultura "Queremos hacer un sistema integral y también pretendemos asociarnos con las demás empresas para ver proyectos para una fábrica de aceite y jabón" dijo Paz.

Cochabamba

En seminario se analiza la descentralización

COCHABAMBA, 28 (PRESENCIA).- Con el auspicio de la Universidad Mayor de San Simón (UMSS), desde hoy se lleva a cabo el seminario sobre descentralización con el propósito de "abrir debate" con relación al tema de "indiscutible actualidad e importancia".

La actividad tiene como objetivos contribuir con criterios teóricos sólidos a la región sobre el análisis, debate, planificación y ejecución del proceso descentralizador que encare el país al presente y en los años siguientes; prevenir posibles excesos, extremos y peligros que implique una mala concepción del principio descentralizador, puntualizando en lo político-ideológico y en lo administrativo de esos márgenes de riesgo. Enriquecer con propuestas específicas la pertinencia de un proceso de descentralización, en la que la Universidad juega un papel importante como núcleo académico de construcción y desarrollo regional.

Como participantes han sido invitados representantes del Comité Cívico, la Central Obrera Departamental y el Colegio Departamental de Abogados. Presentarán ponencias propias el ex-ministro de Planeamiento y Coordinación, Roberto Jordán Pando; el ex-ministro de Industria y Consultor del Ministerio de Planeamiento sobre el tema, Marcelo Barrón; el docente de la carrera de Administración de Empresas de la UMSS, José Villarroel; y los docentes de la Facultad de Ciencias Jurídicas y Sociales, Rafael y Johnny Morató.

El evento tendrá duración de los días al cabo de los cuales se emitirán conclusiones que permitan saber cómo la descentralización administrativa repercutirá en el desarrollo de este departamento.

Por incumplimiento del gobierno

Siguen paralizadas obras de construcción del aeropuerto

COCHABAMBA, 28 (PRESENCIA).- Las obras de conclusión de la primera etapa del nuevo aeropuerto de esta ciudad siguen paralizadas por el incumplimiento del convenio firmado a fines del año próximo con la empresa constructora Federici Impresit/ICE.

La suspensión de los trabajos determinó, asimismo, la cesantía de más de un centenar de trabajadores; la postergación de la fecha de entrega y la posibilidad de dificultar las gestiones destinadas a obtener financiamiento para la ejecución de la segunda etapa.

El gerente general de la Unidad Ejecutora del Aeropuerto, Carlos Rico Soliz, confirmó que la firma mencionada comunicó oficialmente la paralización de las obras a partir del lunes 20 del mes corriente por falta total de recursos económicos.

De acuerdo a esta versión, el gobierno se comprometió a desembolsar $us. 500.000 mensuales desde enero, pero pagó tan sólo un mes. Adeuda $us. 1.500.000 correspondientes a este año. La deuda total supera los $us. 7.000.000.

Según el Ing. Rico Soliz, el Ministerio de Finanzas ha ofrecido pagar otros $us. 500.000 para que se reanuden los trabajos. La oferta fue rechazada por los contratistas debido a que solamente su deuda con los proveedores locales supera esa cantidad.

El gerente de la Unidad Ejecutora desmintió que la Federici Impresit/ICE haya anunciado la rescisión del contrato. "Lo que sí nos ha comunicado oficialmente es la suspensión de las obras por falta del desembolso de las cuotas convenidas", declaró a **PRESENCIA**.

Indicó que la pista y obras contempladas en la primera etapa están terminadas y a la fecha se trabajaba en la bóveda de iluminación eléctrica donde se instalará el generador que posibilitará operaciones aéreas durante las 24 horas.

PDC denuncia subasta de cargos públicos y parlamentarios

COCHABAMBA, 28 (PRESENCIA).- Los cargos públicos y los curules en el Parlamento son subastados al mejor postor por los partidos políticos con el propósito de recaudar fondos para su funcionamiento, denunció hoy el Comité Departamental y Consejo Consultivo del Partido Demócrata Cristiano (PDC).

Según el pronunciamiento público, "los puestos de las candidaturas dentro del margen de seguridad" son vendidos a los ciudadanos que estén dispuestos a pagar por ellos. Los cargos administativos son otorgados con la condición de recaudar fondos para el partido, como es el caso -entre otros- de la Aduana, la Renta, etc..

De acuerdo a la denuncia, los partidos con mayores posibilidades piden contribuciones a ejecutivos de consorcios empresariales nacionales o extranjeros, de la banca privada y otros que imponen sus representantes o condicionan su aporte a la concesión de contratos o disposiciones que favorezcan económicamente a las empresas contribuyentes.

En el documento se afirma que lo anterior significa la distorsión doctrinaria, el olvido de las ideologías partidarias, la desviación de los programas de gobierno ofrecidos en las campañas electorales; la obligación de que los designados busquen la forma de eludir la ley, aprueben contratos con sobrepecios y, en general, profundicen la corrupción en la administración pública.

De acuerdo a los datos, los favorecidos con los cargos están obligados a entregar dineros del Estado recaudados en su repartición a su partido, lo contrario, significa ser destituido.

"El Partido Demócrat ristiano de Cochabamba denuncia ante la nación : el gobierno del Acuerdo Patriótico no tiene ninp a autoridad moral para sancionar estos actos de upción, porque financian sus operaciones con aqu s recursos mal habidos" sostiene.

Propone que, a tiempo de reformar la Ley Electoral, el Estado proporcione recursos a los partidos políticos de acuerdo al tamaño de su representación parlamentaria. Esto evitaría "fomentar la delincuencia" y que los partidos estén libres de "compromisos ocultos".

Potosí

Esperan crédito del BID pa reactivar empresa Unificad

POTOSI, 28 (PRESENCIA).- El presidente de la Ed diaria Potosí, dependiente de la COMIBOL, Ing. René S conocer a PRESENCIA que se está a la espera de la opo importante crédito del BID para la reactivación del Ce Unificada del Cerro de Potosí.

Informó que en estos días, una misión del Banco Int de Desarrollo BID, analizará el proyecto de financiam Empresa Unificada del Cerro de Potosí y asimismo otra la minería boliviana.

"Hemos preparado toda la información y documen pondiente del Centro Minero Unificada del Cerro de Pot pueda ser debidamente analizado por la misión del BID propósito de lograr el respaldo financiero que estam para reactivar dicha empresa potosina", subrayó el Ing. R

Aunque todavía no se conoce el monto que podría Banco Interamericano de Desarrollo en favor de la embargo, se estima que dicho crédito estaría en el orde millones de dólares.

"Las gestiones están adelantadas y lo venimos hacien algún tiempo en base a la participación directa del gobier puesto que el BID siempre ha cooperado a nuestro país y particular, en el rubro de la minería", sostuvo el pres Empresa Minera Subsidiaria Unificada.

Fueron posesionados los nuevos dirigentes de COM

POTOSI, 28 (PRESENCIA).- Han sido posesionados los nuevos dirigentes del Comité Cívico Potosinista, COMCIPO, en acto que tuvo lugar en el auditorio de la Cámara Departamental de Minería, con asistencia de las principales autoridades locales y representantes de instituciones.

El encargado de tomar el juramento de rigor fue el rector de la universidad "Tomás Frías", Ing. Mario Virreira Iporre, quien les exhortó a los flamantes dirigentes cívicos, a trabajar con "todo empeño, responsabilidad y dedicación".

El presidente cesante del Comité Cívico Potosinista, Facundo Gómez procedió a leer un discurso informe en el que puso de relieve la participación decisiva de todos los potosinos en las diferentes luchas de reivindicación regional.

Uno de los aspectos que más destacó en este orden de cosas, el presidente saliente de COMCIPO, fue la participación de todo el pueblo potosino el pasado año en la defensa de los recursos naturales del departamento a raíz del con con la Lithco de los E para la explotación de Uyuni.

Por su parte, el nue del Comité Cívico Poto Rivera expresó su "com mismo para seguir tra mismo empeño y dedic de todas las institucio potosino".

Los nuevos di COMCIPO son los sigu Presidente, Wilber mer vicepresidente, segundo vicepresiden Enquicia; secretario g Velásquez, secretario de gionales, Guillermo asuntos locales, Guille de asuntos provincia Cortez; de organizac Ugarte, de hacienda Ro de moralización, Víctor de prensa e informac Rodríguez, de actas Ro vocales, Medardo Cen Zambrana.

CORPORACION REGIONAL DE DESARROLLO DE TARIJA

INVITACION PUBLICA Nº 06/91

CONSTRUCCION PUENTE LOSA QUEBRADA VERDUN

La Corporación Regional de Desarrollo de Tarija - CODETAR- invita a las firmas constructoras legalmente establecidas en el país a presentar sus propuestas con destino a la CONSTRUCCION DE UN PUENTE LOSA SOBRE LA QUEBRADA VERDUN, ubicado en el Cantón de Aranjuez, Provincia Cercado del Departamento de Tarija.

Toda propuesta deberá sujetarse al Pliego de Especificaciones legales, Administrativas y Técnicas elaborado para este efecto, el mismo que podrá ser adquirido de la Sección Caja de CODETAR, de su Edificio Central, planta baja, ubicado en la ciudad de Tarija, previo pago de la suma de Bs. 100.-

Las propuestas se recibirán en sobre cerrado y con el rótulo respectivo indefectiblemente en la Unidad Jurídica de CODETAR, situada en Avenida "Las Américas" esq. España Edificio Central, segunda planta), ciudad de Tarija, hasta horas 18:00 del día lunes 17 de junio del año en curso.

Cualquier información adicional podrá ser recabada en la Gerencia de Obras Públicas (calle Virginio Lema Nº 728 Tarija) teléfonos: 25148- 23988.

La apertura se efectuará dentro de las 48 horas siguientes a la presentación de propuestas.

Tarija, mayo 24, 1990

RELACIONES PUBLICAS DE CODETAR

Se compra Equipo

Empresa constructora requiere comprar bolquetas con capacidad mínima de 5m³. pala cargadora capacidad mínima similar a CAT 930.
Interesados llamar a los teléfonos: 341914 - 347316 - 345365 Santa Cruz.

CORPORACION REGIONAL DE DESARROLLO DE CHUQUISACA

INVITACION PUBLICA A.J. Nº 08/91

PRIMERA CONVOCATORIA

POR RESOLUCION DEL H. DIRECTORIO Nº 1380/26/91, LA CORPORACION REGIONAL DE DESARROLLO DE CHUQUISACA, INVITA A LAS PERSONAS NATURALES Y/O JURIDICAS LEGALMENTE ESTABLECIDAS EN EL PAIS A PRESENTAR PROPUESTAS PARA LA ELABORACION DEL PROYECTO DE RIEGO PRESA DEL VALLE DE KITARDE.

LOS INTERESADOS PODRAN RECABAR EL PLIEGO DE ESPECIFICACIONES TECNICO ADMINISTRATIVAS DE LAS OFICINAS DE CAJA DE CORDECH, UBICADAS EN LA MADONA SUCRE PREVIA CANCELACION DE BS. 150.00 (CIENTO CINCUENTA 00/100 BOLIVIANOS).

LAS PROPUESTAS SE RECIBIRAN EN SECRETARIA DE LA DIRECCION DE ASESORIA JURIDICA DE CORDECH HASTA HORAS 15.00 DEL DIA VIERNES 14 DE JUNIO DE 1991, UBICADAS EN LA MADONA - SUCRE.

SUCRE, MAYO 24 DE 1991

Instruyen utilizar bandera de Sevilla en actos públic

POTOSI, 28 (PRESENCIA).- Por determinación de las autoridades municipales de la Villa Imperial, en adelante la bandera de Sevilla España será utilizada en los principales actos públicos y protocolares que tengan que realizarse en Potosí.

Dicha determinación responde al reciente hermanamiento que suscribieron autoridades municipales de Sevilla-España dentro de las tareas conjuntas, de intercambio y beneficio mutuo que pretenden encarar ambas ciudades vinculadas históricamente y culturalmente desde la época de la colonia.

En pasados días, en visita a la Villa Imperial de Relaciones Exteriores Francisco Fernández G a una representación español, fue la primera utilizó la bandera de Sevi potosina en los diferente se cumplieron en la Villa

Asimismo, en esa oc banda de músicos de la nicipal, interpretó el him y eso motivó al entusias ción de los visitantes esp

CORPORACION REGIONAL DE DESARROLLO DE TARIJA

INVITACION PUBLICA Nº 05/91

CAMINO TOMATITAS - SAN LORENZO

CONSTRUCCION PUENTE OROPEZA

La Corporación Regional de Desarrollo de Tarija - DETAR- invita a las firmas constructoras legalmente ablecidas en el país a presentar sus propuestas con tino a la CONSTRUCCIÓN DE UN PUENTE SOBRE LA EBRADA DE OROPEZA, ubicado en el Cantón de San enzo, Provincia Méndez del Departamento de Tarija.

Toda propuesta deberá sujetarse al Pliego de Especifica- nes Legales, Administrativas y Técnicas elaborado para efecto, el mismo que podrá ser adquirido de la Sección de CODETAR, de su Edificio Central, planta baja, ado en la ciudad de Tarija, previo pago de la suma de Bs. -

as propuestas se recibirán en sobre cerrado y con el lo respectivo indefectiblemente en la Unidad Jurídica CODETAR, situada en Avenida "Las Américas" esq. ña (Edificio Central, segunda planta), ciudad de Tarija, a horas 18:00 del día lunes 17 de junio del año en curso. ualquier información adicional podrá ser recabada en rencia de Obras Públicas (calle Virginio Lema Nº 728 a) teléfonos: 25148- 23988.

apertura se efectuará dentro de las 48 horas siguien- la presentación de propuestas.

Tarija, mayo 24, 1990

RELACIONES PUBLICAS DE CODETAR

CORPORACION REGIONAL DE DESARROLLO DE TARIJA

INVITACION PUBLICA Nº 04/91

CAMINO TOMATITAS - SAN LORENZO

CONSTRUCCION PUENTE SANTA BARBARA

La Corporación Regional de Desarrollo de Tarija - CODETAR- invita a las firmas constructoras legalmente establecidas en el país a presentar sus propuestas con destino a la CONSTRUCCION DE UN PUENTE SOBRE LA QUEBRADA DE SANTA BARBARA, ubicado en el Cantón de San Lorenzo, Provincia Méndez del Departamento de Tarija.

Toda propuesta deberá sujetarse al Pliego de Especificaciones legales, Administrativas y Técnicas elaborado para este efecto, el mismo que podrá ser adquirido de la Sección Caja de CODETAR, de su Edificio Central, planta baja, ubicado en la ciudad de Tarija, previo pago de la suma de Bs. 100.-

Las propuestas se recibirán en sobre cerrado y con el rótulo respectivo indefectiblemente en la Unidad Jurídica de CODETAR, situada en Avenida "Las Américas" esq. España (Edificio Central, segunda planta), ciudad de Tarija, hasta horas 18:00 del día lunes 17 de junio del año en curso.

Cualquier información adicional podrá ser recabada en la Gerencia de Obras Públicas (calle Virginio Lema Nº 728 Tarija) teléfonos: 25148- 23988.

La apertura se efectuará dentro de las 48 horas siguientes a la presentación de propuestas.

Tarija, mayo 24, 1990

RELACIONES PUBLICAS DE CODETAR

MUNICIPALIDAD DE L

COMUNICADO

A LOS PROPIETARIOS DE VEHICULOS CON PLACA DEL INTERIOR DEL PAIS

La Municipalidad de La Paz comunica a los propietarios de vehículos con placa del interior del país que, con el propósito de regularizar su situación, se ha dispuesto implantar un **registro provisional**, sujeto al siguiente procedimiento:

1. Los propietarios de vehículos deben apersonarse a la oficina de **Informaciones de Vehículos** (Edificio Central, calle Mercado esq. Colón) y recabar el formulario de **inscripción provisional.**
2. Llenar los datos requeridos en el formulario, en base al instructivo impreso en la parte posterior del mismo.
3. Presentar el formulario debidamente llenado y firmado en la oficina antes mencionada y exigir el talón del mismo, como constancia de recepción.

Este procedimiento está dirigido a simplificar los trámites de la transferencia de documentación de las alcaldías del interior.

El trámite es gratuito.

La Paz, mayo de 1991

Chuquisaca

dernización del Estado boliviano

quierda Unida propone Constituyente ara reformular la Carta Fundamental

UCRE, 28 (PRESENCIA).- La modernización del o boliviano, a través de la reestructuración de los res públicos, entraña inevitablemente la reforma Constitución Política del Estado, para lo cual, erda Unida propondrá una Constituyente que ice su tratamiento, según la posición expresada qui por el diputado, Germán Gutiérrez Gantier, embro de la Comisión de Constitución, Justicia cia Judicial de la Cámara baja, el legislador por uisaca previno que la labor encomendada al ejo Nacional de Modernización del Poder Judicial, e también forma parte, no puede reducirse a la ión de la Ley de Organización Judicial y de los ódigos de facto. La modernización debe abarcar s estamentos y niveles del Gobierno y del Legis- razón por la que el trabajo del Consejo deberá derse más allá del 30 de junio, el plazo previsto la entrega del proyecto de modernización de la itura boliviana.

plantear la eventualidad de una Constituyente a jurídica no establecida por la Carta Fundamen- Gutiérrez Gantier coincidió con similares iniciati- muladas antes por otras fuerzas políticas como R y el MBL, que asimismo sugirieron reformas a stitución Política del Estado. El primero de ellos ra un proyecto de nueva Constitución que será ado hasta fin de año, según el jefe nacional de ese partido, Gonzalo Sánchez de Lozada.

ATENTADO CRIMINAL

En representación de la Comisión legislativa, el diputado Gutiérrez Gantier exigió el esclarecimiento total del atentado criminal que sufrió hace cerca de un mes el director del Instituto Departamental de Deportes y vocal de la Corte Electoral de Chuquisaca, Julio Sivila Aldana. Autoridades policiales y funcionarios del Ministerio Público fueron convocados para que presenten mañana (hoy) en la Brigada Parlamentaria un informe pormenorizado de las investigaciones que no lograron dar con el autor de la agresión.

Se ha denunciado a la Comisión mixta de la Cámara de Diputados presuntas irregularidades en el levantamiento de las diligencias de policía judicial del caso que aún no fue cerrado por la policía local. El informe parcial evacuado encontró como sospechoso del intento de homicidio al ex director del Instituto Departamental de Deportes, Fernando Escobar, quien fue encarcelado y luego liberado por disposición de las autoridades judiciales.

El caso Sibila, ventilado en esta ciudad con visos de escándalo, en razón a las connotaciones y presiones políticas denunciadas para echar una cortina de humo sobre los verdaderos responsables intelectuales y materiales, "no puede quedar en la impunidad", afirmó Gutiérrez Gantier.

quisaca 2.000

nsayo sobre la realidad departamental antea nuevos proyectos de desarrollo

CRE, 28 (PRESENCIA).- La a ejecución del Plan de Desa- Chuquisaca 2.010", formulado a Corporación Regional ECH) a fines de la administra- nterior, y la falta de nuevos tos y objetivos regionales que evan el progreso socio econó- el Departamento, fueron la mo- nde del autor de un nuevo ensayo la abigarrada temática saqueña. En su más reciente ulada "Chuquisaca 2.000", el rio Ramírez Arce, plantea pro- alternativos de desarrollo, fru- amplio conocimiento técnico ce y, fundamentalmente, de la ad inventiva que ya demostró sar desde hace una década la ción de un emprendimiento basado en el embalse de las el Río Pilcomayo, en el límite o entre Potosí y Chuquisaca. al Ing. Eloy Martínez Cors, erce propone un nuevo trazo Diagonal "Jaime Mendoza", udios de ingeniería serán entregados próximamente por un consorcio de consultoras. De acuerdo a la visión futurista del autor, la vía proyectada podría convertirse en la "ruta de exportación de Chuquisaca y del sudeste de Bolivia, con la perspectiva de vincular a los países de la Cuenca del Plata con los del Pacífico. Con respecto a la Diagonal "Jaime Mendoza", el trazo disminuye la longitud en 200 kilómetros y discurre entre la divisoria de las dos grandes cuencas compartidas por Bolivia: la del Plata y del Amazonas, evitando el cruce de los ríos que atraviesan la geografía del sudeste.

Otro de los proyectos concebidos por el infatigable defensor de Icla está relacionado con el desarrollo de un programa forrajero que contó con el asesoramiento de un experto judío en camélidos. A través de éste, se pretende revertir la condición de Departamento agrícola en ganadero, mediante la siembra de 3.000.000 de hectáreas para la crianza de cabras lecheras.

"Chuquisaca 2.000" propone igualmente el manejo de la riqueza forestal, actualmente expoltada por empresas dedicadas a devastar los bosques, y el riego del árrido chaco chuquisaqueño, para vislumbrar cultivos rentables que saquen de la postración a la región más importante y rica (en hidrocarburos) del Departamento y del país.

ENTREGA

La desorganización de la Alcaldía Municipal de Sucre impidió a los chuquisaqueños conocer en detalle el nuevo ensayo de Ramires Arce. La entrega prevista para la mañana de este martes fue suspendida a última hora para mañana (hoy). Busca ante todo despabilar a la clase dirigente de Chuquisaca, más proclive a teorizar y debatir bizantinamente los escasos proyectos remanentes de un siglo de reinvindicaciones anquilosadas y fosilizadas, según el comentario de observadores que ya obtuvieron ejemplares del ensayo comentado brevemente hoy a PRESENCIA por su autor.

FSE invirtió $US. 500.000 en edificio de Correos

SUCRE, 28 (PRESENCIA).- A un ritmo febril e inusual en las obras públicas, la Empresa local "CONSTRUCTA" procede en las últimas semanas al acabado del nuevo edificio de correos de Sucre financiado por el Fondo Social de Emergencia a un costo de medio millón de dólares.

El inmueble de cuatro plantas ubicado frente al edificio histórico de la Universidad de San Francisco Xavier de Chuquisaca, será entregado el próximo fin de semana por el Presidente de la República, Jaime Paz Zamora, cuya presencia en el acto fue confirmada hoy por el Prefecto del Departamento, Marcelo Vargas Vacaflor.

Según la Empresa de Correos de Bolivia, la distribución de la correspondencia del sur del país se centralizará en esta ciudad, que cuenta con una infraestructura moderna para un servicio más eficiente a los usuarios.

Ha quedado tan amplio y vasto el edificio de correos de Sucre, que una de las plantas será convertida en galería comercial a fin de poder subvencionar el mantenimiento del local. Todavía incrédulos, los sucrenses observan la culminación de una obra que ha cambiado el entorno del centro histórico; su construcción siguió el mismo camino que cualquier proyecto de desarrollo local: el de las presiones y negociaciones interminables de la región con el estado y con los gobiernos de turno, para lograr el financiamiento, otorgado finalmente por el ex Fondo Social de Emergencia.

Anecdóticamente, algunos sucrenses todavía recuerdan que uno de los últimos dictadores del país entregó un cheque sin fondos para la edificación durante su visita con motivo del aniversario cívico departamental.

ENTREGAS

El Presidente Paz Zamora, y el Ministro de Transportes y Comunicaciones, Willy Vargas Vacaflor, darán inicio durante su estancia en Sucre, a los trabajos de construcción de un viaducto urbano de 4 kilómetros que conecta a la ciudad con los barrios recientemente urbanizados hasta la planta de cemento de FANCESA.

En la vecina localidad de Yotala, a 15 kilómetros de Sucre, Paz Zamora y Vargas Vacaflor asistirán a la iniciación del pavimentado de la avenida "Nestor Paz Galarza", y a la suscripción del contrato de trabajo con un consorcio de empresas hispano boliviano al que se adjudicó el camino Puente Méndez-Potosí, proyectado con el financiamiento del gobierno español.

Santa Cruz

Por primera vez

Componente indígena en proyectos de desarrollo

SANTA CRUZ, 28 (PRESENCIA).- Mientras las autoridades de la Corpo ración Regional de Desarrollo de Santa Cruz (CORDECRUZ) han decidido crear componentes indígenas en todos sus proyectos de desarrollo rura integrado, la Confederación Indigenista del Oriente Boliviano (CIDOB) anun ció su decisión de boicotear el Proyecto Tierras Bajas del Este, en demanda de participación en su ejecución.

El Ing. Jorge Aguilera, director ejecutivo de la Unidad de Programas Agropecuarios Rurales (UPRA), dijo que a partir de ahora todos los proyectos tendrán componente indígena. Es la primera vez en la historia del desarrollo cruceño que esto sucede.

Para el efecto, se han efectuado los estudios correspondientes. La primera decisión fue dar el carácter de integrado a todos los proyecto, motivo por e que también debe estar presente el componente indígena.

Aguilera agregó que la idea es atender y dar asistencia a los grupos indígenas en el departamento.

CASO CIDOB

Paradójicamente, mientras se resuelve poner componentes indígenas todos los planes, CORDECRUZ y el Proyecto Tierras Bajas del Este han pedido al marginamiento del CIDOB de la ejecución de este último programa.

El problema es que CIDOB integró la marcha por Dignidad y Territorio y organizó una marcha en Ascensión de Guarayos, con los mismos motivos Esa marcha apedreada el 18 de noviembre pasado por dirigentes cívicos de lugar y de Santa Cruz, que acusaron al CIDOB de tratar de dividir al pueblo guarayo. En el fondo, la reacción fue alecionada por sectores ganaderos y madereros, no dispuestos a ceder territorio a los indígenas.

Evelio Arambiza, miembro del CIDOB, dijo sin embargo que el organismo hará todo lo posible para impedir su marginamiento y que defenderá su derecho de participar en Tierras Bajas del Este.

Incluso, según dijo, se ha recurrido a organizaciones defensoras del medio ambiente, en los Estados Unidos, para presionar al Banco Mundial, en ese sentido.

Originalmente, el Banco Mundial ya dio su aprobación para que el CIDOB intervenga en el Proyecto. Sin embargo de ello, los ejecutores del plan temen que el organismo utilice los recursos para organizar movilizaciones por territorio y dignidad, lo que parece inviable, en razón de que los fondos se entregan previo informe de actividades.

Arambiza anunció que, en todo caso, el asunto se definirá el primero de junio venidero, cuando llegará a Bolivia una misión del Banco Mundial encabezada por Vicente Ferrer y tres consultores más.

Surge oposición a designación de nuevo intendente municipal

SANTA CRUZ, 28 (PRESENCIA).- La decisión de Unión Cívica de Solidaridad (UCS) de designar como intendente municipal de esta ciudad a Juan Carlos Camacho, no sólo ha causado oposición del MNR, partido que tiene el control de la Alcaldía, sino levantó polémica.

Camacho ex-fiscal de distrito, calificó la oposición como "una vendetta política" y dijo que ha sido invitado por el propio jefe de UCS, Max Fernández para hacerse cargo de la intendencia.

La UCS controla la intendencia municipal; Hasta hace dos meses era aliado del MNR, pero, debido a divergencias hubo rompimiento político. Camacho fue nombrado intendente ante la renuncia de su antecesor, por denuncias de corrupción.

Primero fue el amparo que brindó a un agente municipal en el Mercado de Abasto, cuando un periodista sorprendió tratando de extorsionar una humilde mujer a quién le había decomisado un canasto de pan. El agente en cuestión trató de decomisar la máquina fotográfica e inclusive amenazó con golpearlo.

Luego la Federación de Ganaderos de Santa Cruz denunció que personal de la intendencia fomentaba el faena clandestino de reses y que, alguna partidas decomisadas beneficiaron a los mismos agentes y no a instituciones como hospital, cárcel, hogar de niños o el asilo.

La posesión que debía efectuarse este martes fue suspendido hasta encontrar una salida.

DICTAMEN DE LOS AUDITORES

eñores
residente y Directores de
ACIONAL DE SEGUROS Y REASEGUROS S.A.
a Paz, Bolivia

Hemos examinado el balance general de NACIONAL DE EGUROS Y REASEGUROS S.A. al 31 de diciembre de 1990 y los stados de resultados y resultados acumulados, de cambios en la osición financiera y el de evolución del patrimonio neto por el jercicio finalizado en esa fecha. Nuestro examen fue realizado de cuerdo con normas de auditoría generalmente aceptadas en olivia, con disposiciones legales vigentes y resoluciones en la ateria emanadas de la Superintendencia Nacional de Seguros y Reaseguros; en consecuencia incluyó pruebas selectivas de los egistros contables y otros procedimientos de auditoría que hemos onsiderado necesarios de acuerdo a las circunstancias.

En nuestra opinión, los estados financieros mencionados nteriormente presentan razonablemente la situación patrimo- ial y financiera de NACIONAL DE SEGUROS Y REASEGUROS S. al 31 de diciembre de 1990, los resultados de sus operaciones cambios en la posición financiera y evolución en el patrimonio eto por el ejercicio terminado en esa fecha, de acuerdo con rincipios de contabilidad generalmente aceptados en Bolivia, ormas legales y/o normas emitidas por la Superintendencia acional de Seguros y Reaseguros, aplicadas consistentemente on relación al ejercicio anterior.

COOPERS & LYBRAND

(Socio)
Lic. Francisco Meave
Registro C.P.C.E.B. No. 481

NACIONAL DE SEGUROS Y REASEGUROS S. A.
BALANCE GENERAL
AL 31DE DICIEMBRE DE 1990

	Bs	Bs
ACTIVO		
ACTIVO CORRIENTE		
DISPONIBILIDADES		
Caja y Bancos		416.445
EXIGIBLE		
Deudores por primas (neto de previsión para incobrables)	1.594.354	
Reaseguros	96.052	
Deudores varios	210.128	1.900.534
INVERSIONES TEMPORARIAS		701.728
TOTAL DEL ACTIVO CORRIENTE		3.018.707
ACTIVO NO CORRIENTE		
INVERSIONES PERMANENTES		1.531.785
CARGOS DIFERIDOS		46.589
ACTIVOS FIJOS		
Valores originales actualizados (Neto de depreciación acumulada por Bs 80.590)		219.388
TOTAL DEL ACTIVO NO CORRIENTE		1.797.762
TOTAL DEL ACTIVO		4.816.469

NACIONAL DE SEGUROS Y REASEGUROS S.A.
BALANCE GENERAL
AL 31 DE DICIEMBRE DE 1990

	Bs
PASIVO Y PATRIMONIO NETO	
PASIVO	
PASIVO CORRIENTE	
DEUDAS	
Cuentas por pagar	146.460
Impuestos y contribuciones por pagar	334.214
Siniestros por pagar y pendientes por liquidar	67.234
	547.908
REASEGUROS	
Compañías Reaseguradoras	336.040
Retenciones a Compañías Reaseguradoras	988.909
	1.324.949
TOTAL DEL PASIVO CORRIENTE	1.872.857
PASIVO NO CORRIENTE	
PROVISIONES	
Para beneficios sociales	70.112
RESERVAS TECNICAS	
Reservas para riesgos en curso	526.631
PRIMAS DIFERIDAS	298.033
TOTAL DEL PASIVO NO CORRIENTE	894.776
TOTAL DEL PASIVO	2.767.633
PATRIMONIO NETO	
CAPITAL	
Capital social	1.625.587
RESERVAS	
Reserva de capital	40.066
Ajuste global del patrimonio	216.839
RESULTADOS	
Resultados acumulados	166.344
TOTAL DEL PATRIMONIO NETO	2.048.836
TOTAL DEL PASIVO Y PATRIMONIO NETO	4.816.469

NACIONAL DE SEGUROS Y REASEGUROS S.A.
ESTADO DE RESULTADOS Y RESULTADOS ACUMULADOS
AL 31 DE DICIEMBRE DE 1990
Ejercicio iniciado el 1º. de enero de 1990

	Bs	Bs
INGRESO OPERACIONAL		
Ingresos por primaje	4.319.168	
Menos:		
Anulaciones y devoluciones de primas	(530.233)	3.788.935
Más:		
Primas de seguros adicionales		252.777
		4.041.712
Menos:		
Primas cedidas netas		(2.352.983)
		1.688.729
Menos: Siniestros neto de reembolsos y recuperos		(1.399.261)
Resultado técnico antes de ajustes		289.468
Menos: Ajustes por reserva de riesgos en curso		(222.646)
Resultado técnico del ejercicio		66.822
Más: Comisiones y otras participaciones de reaseguro		1.769.705
Rendimiento de inversiones		76.644
Ingreso Operacional		1.913.171
GASTOS DE OPERACION		
Sueldos y honorarios	639.407	
Gastos de adm. y generales	368.769	
Beneficios sociales	48.414	
Comisiones pagadas	324.188	
Impuestos y contribuciones	314.483	
Depreciaciones y amortizaciones	71.623	
Otros varios	12.818	(1.779.702)
Utilidad Operativa		133.469
OTROS INGRESOS (EGRESOS)		
Ingresos varios		15.768
Egresos varios		(32.469)
Ajuste por inflación y tenencia de bienes		95.024
Utilidad del ejercicio antes de impuesto		211.792
Menos: Impuesto a la Renta Presunta de Empresas		(63.366)
Utilidad Neta del Ejercicio		148.426
Resultados del ejercicio anterior		17.918
Resultado acumulado		166.344

La Paz

Según diputado del PDC

El problema actual de los derechos humanos es la falta de trabajo

El problema actual de los derechos humanos en Bolivia y Latinoamérica es la falta de trabajo, porque la política neoliberal que se aplica en los países del continente restringe el derecho a una fuente de trabajo, afirmó el representante del Partido Demócrata Cristiano (PDC), vicepresidente de la Cámara de Diputados y presidente de la bancada paceña, Benjamín Miguel Harb.

Ese tema, además de otros relacionados con la mujer y el niño y el derecho a la vivienda, serán expuestos por la delegación boliviana en el foro sobre los Derechos Humanos y Sociales que se desarrollará en la presente semana en Bogóta, Colombia. El foro está organizado por la Comisión de Derechos Humanos de la Organización Demócrata Cristiano de América.

El Dr. Benjamín Miguel y los abogados René Mostajo y Jaime Ponce, integran la delegación nacional de ese partido político que viajó ayer a Colombia.

Benjamín Miguel, diputado por el PDC.

Los tres miembros de esa delegación fueron entevistados en el aeropuerto, poco antes de abordar el avión que los conduciría a Bogotá. El diputado del PDC explicó que hasta ahora se acostumbraba hablar sólo de derechos humanos puro y simple. A partir de ese foro se ampliarán el horizonte y la concepción de los derechos humanos porque se abordará, además, el campo social

Expuso que "en América Latina existe una corriente del neoliberalismo, que trata de restringir el Estado para agrandar la Nación. Se trata de hacer el ahorro del gasto público, pero se da mucha libertad a la libre contratación". Esa situación condena a grandes masas a no tener derecho a una fuente de trabajo.

Con rela ':n a la situación de los trabajadores, Miguel subrayó que el D.S. 21060 ha trastrocado todos los aspectos sociales y laborales. El decreto restringió los derechos sociales, porque se determinó la libre contratación y la libre oferta y demanda.

Vecinos exigen a la Alcaldía entrega de lavandería

Vecinos de Villa Adela Plan 560-145 exigen a la alcaldía la entrega oficial de la lavandería pública, obra que se efectuó con el financiamiento del Fondo Social de Emergencia de la Presidencia de la República.

Ese pedido fue hecho público por Julio Condori, presidente de la junta de vecinos de la mencionada zona.

Añadió que esa lavandería ya debería ser inaugurada, pero pese a gestiones que se realizaron en dependencias de la municipalidad, no se concreta hasta la fecha.

Hace meses se aprobó una resolución municipal, en la cual se dispone que las lavanderías y mingitorios pasen a administración de las juntas vecinales. Los pobladores de la mencionada zona exigen que esa disposición se cumpla.

Los dirigentes fueron a hacer las gestiones ante la dirección de obras públicas y la dependencia de instalaciones eléctricas.

ALCANTARILLADO

Los trabajos del sistema de alcantarillado, que se efectúan con el aporte económico de vecinos y el asesoramiento técnico del Servicio Autónome Municipal de Agua Potable y Alcantarillado (SAMAPA), serían inaugurados en los próximos días.

Informaron que la obra se encuentra en su última fase, pero que la alcaldía, pese a sus compromisos, no colaboró en esa obra. Por esa situación, en la inauguración no tomarían en cuenta a esa institución, como un acto de protesta.

Indicaron que los dos multifuncionales deportivos, que alega haber construido la alcaldía en un informe, fueron obra de los vecinos, quienes contribuyeron con su trabajo, y lo único que recibieron de la municipalidad fueron bolsas de cemento. El empedrado de más de 3.000 metros cuadrados, que la alcaldía aduce haber hecho, no existiría en esa zona.

Refacción de un colegio

Un lote de cemento, cal, estuco, alambre trenzado, calamina, vi y ventanas de madera, clavos y pinturas fue entregado por la Regional de Desarrollo de La Paz al local donde funcionan la colegio Tito Yupanqui que se halla en la población del ubicada a orillas del Lago Titicaca, en la provincia Manco frontera con el Perú. La foto muestra una parte de dicho lote.

CONALJUVE apoya que El Alto sea declarada zona en emergencia

El ampliado extraordinario de la Confederación de Juntas Vecinales de Bolivia (CONALJUVE) decidió apoyar a El Alto, para que sea declarada como una zona de emergencia, a fin de que las autoridades de esa ciudad puedan gestionar financiamiento para resolver sus múltiples problemas y necesidades.

El apoyo fue decidido el domingo en la plenaria de ese ampliado, que se efectuó este fin de semana en la ciudad de Sucre, al cual asistieron todas las federaciones de juntas vecinales del país, incluida la de El Alto.

Según la resolución, sería un deber moral de esa reunión, apoyar y aprobar el documento, para que la Federación de Juntas Vecinales de El Alto (FEJUVE) haga efectivo el caro anhelo de fortalecer las legítimas aspiraciones de esa ciudad.

De acuerdo con el documento, la precaria economía del municipio alteño no sería suficiente para dar soluciones, debido que la cuota parte que otorga la Ley 843 a El Alto, no satisface las expectativas de los pobladores y sus necesidades.

El ampliado pidió también que el gobierno central fortalezca a las municipalidades, a través de un ecuánime y efectivo apoyo financiero con fondos del Presupuesto General de la Nación, así como el proveniente de países del exterior.

Concejal expulsado de UCS anuncia formación de un bloque

El representante por la Unión Cívica de Solidadidad (UCS) en el Concejo Municipal de El Alto, Miguel Aramayo, anunció que formará un bloque de ese partido y que se denominará Unión Cívica de Solidaridad Auténtico (UCS-A).

El anuncio fue hecho a PRESENCIA tras conocer la noticia de su expulsión del partido político que jefaturiza el industrial Max Fernández. Aramayo rechazó la expulsión de ese partido porque no se le dio a conocer la carta que fue publicada en los medios de información.

Manifestó que tiene derecho como fundador de ese partido y, además, para que la UCS sea reconocida oficialmente recabó una considerable cantidad de firmas en plazas y parques de la ciudad.

Agregó que la determinación fue impulsada por "traficantes políticos" que se encaramaron en el partido de Max Fernández.

"Me asiste -manifestó- esa obligación moral de separarnos como un bloque auténtico, porque en momentos difíciles demostramos lealtad y perseverancia hasta cumplir el fin y el objetivo propuesto para que la UCS sea reconocido como partido político".

Admitió que tuvo dos reuniones con el jefe de UCS, pero no se trató el asunto concerniente a la toma de la Federación de Juntas Vecinales de El Alto (FEJUVE), sino se hizo un diagnóstico de la parte dirigente de ese partido en El Alto, y se evidenció falencias en la conducción. Afirmó que no le permitieron coadyuvar a la reconducción.

Con respecto a la instrucción de coadyuvar a la toma del congreso de FEJUVE, rechazó esa insinuación porque es enemigo de participar políticamente en una institución cívica y que es una representación global de El Alto.

Aramayo manifestó que si hay acercamiento con Conciencia de Patria (CONDEPA), es porque apoyó las cosas buenas que realiza la actual gestión municipal. "Mi participación -aclaró- fue activa para que se haga realidad la maquinaria pesada para El Alto. Como representante no podía rechazar esa tarea. Si trabajar por el El Alto, coordinar sus objetivos y las cosas buenas de este gobierno municipal, es traicionar a un partido político, voy a incurrir en esa conducta cien mil veces porque mi relación con El Alto es ésa".

INSTITUTO DE CAPACITACION EN TELECOMUNICACIONES ICAPTEL

INVITACION

EL INSTITUTO DE CAPACITACION EN TELECOMUNICACIONES tiene el agrado de invitar al Curso Abierto de OPERACION TELEX-TELEFAX, bajo las siguientes normas:

1. CURSO : Operación Télex Telefax
2. OBJETIVO : Capacitar al personal participante para el uso óptimo del sistema Telex-Telefax que posee ENTEL.
3. DURACION : Del 03-06-91 al 14-06-91
4. LOCAL : ICAPTEL (calle Bueno 444)
5. HORARIO : De 08:00 a 10:00 a.m.
6. INSCRIPCIONES : Hasta el 31-05-91 hs. 12:00

Mayor información a los teléfonos 354711-355611

La Paz, mayo de 1991

MINISTERIO DE PLANEAMIENTO Y COORDINACION

DEPARTAMENTO DE BECAS

BECAS AL ZAMORANO

Escuela Agrícola Panamericana Honduras

EXAMENES DE ADMISION

SE COMUNICA A LOS BACHILLERES DE AMBOS SEXOS, INTERESADOS EN PROSEGUIR ESTUDIOS DE AGRICULTURA QUE TOMARAN LOS EXAMENES DE ADMISION PARA EL INGRESO EN ENERO DE 1992.

Se ofrecen carreras de Agronomía e Ingeniería Agronómica con especialización en Fitotecnia, Zootecnia, Economía Agrícola, y Agroquímica.

REQUISITOS DE INSCRIPCION

1. Ser bachiller o estudiante de cuarto medio
2. Ser soltero
3. Edad: varones 17 a 22 años. Mujeres 17 a 23 años
4. Presentar carnet de identidad
5. Traer dos lápices grafito HB Nº 2 (blando) y borrador
6. Pagar 10 Sus derecho de examen.

FECHA	Ciudad	LOCAL	HORA	Inspector
1 de junio 91	Santa Cruz	Sala de Conferencia de Biología Campus Universitario U. A. G. R. M.	8 a.m.	Fernando Ibáñez Telf. 3439-
5 de junio 91	La Paz	Auditorio P. Antonio Barbalo. Parroquia Don Bosco Av. 16 de Julio Nº 1815	8 a.m.	Enrique Mendoza Telf. 350517
19 de junio 91	Cochabamba	Auditorio Colegio La Salle, Junín esq. Mayor Rocha	8 a.m.	Gonzalo Crespo Telf. 40108
25 de junio 91	Sucre	Facultad de Agronomía	8 a.m.	Manuel Díaz Cano Telf. 21211
3 de julio 91	Tarija	Colegio La Salle	8 a.m.	Erick Kolber Telf. 22115
11 de julio 91	Trinidad	U. Técnica del Beni	8 a.m.	Antonio Simon 22342

DEPARTAMENTO DE RELACIONES PUBLICAS

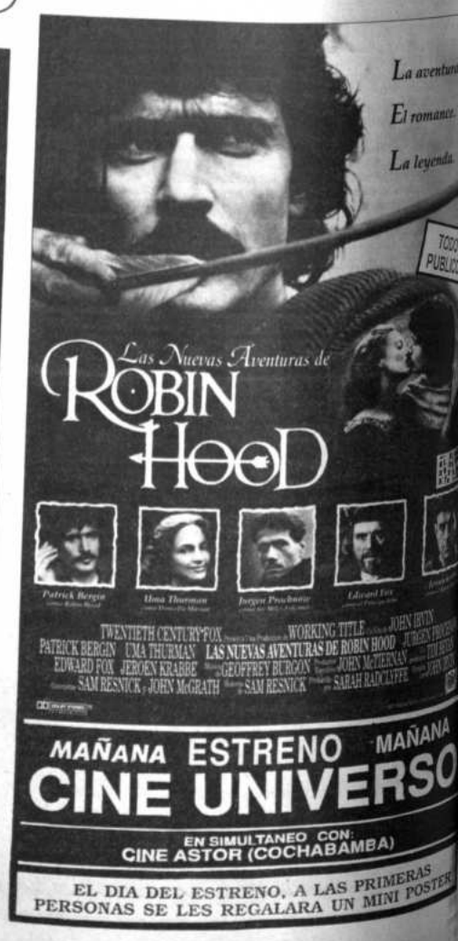

PRESENCIA

deportiva

La Paz, Bolivia, miércoles 29 de mayo de 1991

Responsable: Julio D.Lazarte L.

Sifón agua saludable purificada y gasificada DE PRODUCTOS Oriental Teléfono 322982

Sifón agua saludable purificada y gasificada DE PRODUCTOS Oriental Teléfono 322982

▽ **Johnny Bermúdez dice que no renunció** (Página 4)

▽ **Juan Américo Díaz: "Hay que apoyar a los juveniles"** (Página 2)

▽ **Circuito Gilles Villeneuve se corre el domingo 2** (Página 3)

Becker, Sabatini y Seles avanzan en Roland Garros

...uro García, ...a de las ...ndes ...trataciones ...l club ...cobol

Torneo "Bladimir Chávez"

Destroyers-Orcobol esta noche en el "Tahuichi"

SANTA CRUZ, 28 (PRESENCIA).- Destroyers dió hoy por terminada la preparación de su equipo para enfrentar este miércoles a ORCOBOL de Cochabamba y quedarse con los dos puntos.

Los dirigentes de Destroyers todavía abrigan la esperanza de clasificar a pesar de la ubicación actual en la tabla de posiciones, teniendo en cuenta que, en adelante, tendrán partidos en calidad de local.

El cuadro de la "Máquina vieja" anunció la contratación de un nuevo arquero Pedro Higa que debutará mañana (hoy).

El partido es importante para ambos equipos y el resultado permitirá clarificar más la situación en este campeonato tanto de Destroyers como de ORCOBOL.

La alineación que presentará Destroyers será: Higa. Sanchez, Ardaya y Gutiérrez. Urquiza, Ribera, Ramos y Dorado. Heredia, Ferreira y Avalos. El partido comenzará a las 20 horas en el estadio "Tahuichi".

En primer plano, Isaac Alvarez, director técnico a.i. de The Strongest

Primera final de la Libertadores

OLIMPIA RECIBE HOY A COLO COLO

Estrictas medidas de seguridad rodean al partido

La caída de un ídolo

BUENOS AIRES, 28 (REUTER).- "Maradona la caída de un ídolo" es el título de una biografía no autorizada que se difundirá próximamente en Argentina y España y que relata las desventuras del astro argentino de fútbol durante sus seis años y medio de estadía en Italia, según reveló hoy el autor en una entrevista desde Roma con un diario local.

" Un personaje infinitamente débil, frágil, al cual el éxito deportivo lo llevó, poco a poco, a crecer omnipotente e impune, frente a todo y a todos," respondió Bruno Passarelli al ser consultado por el cronista comercial sobre el retrato que da de Diego Maradona en su libro.

Passarelli, un argentino corresponsal en Italia de la revista El Gráfico-la cual fustigó duramente al futbolista cuando fue detenido el mes pasado acusado de estar relacionado con drogas-fue el encargado de cubrir todas las aventuras de Maradona desde que éste llegó a Nápoles en 1984 hasta su sorpresivo regreso el 1 de abril de este año.

"García Marquez dice que una cosa es ser rico y otra cosa es ser pobre con dinero, Maradona es víctima de innumerables condiciones...Odia a los ricos pero los imitaba y trataba de emularlos con vulgares ostentaciones," dijo Passarelli.

En el libro, que será publicado por una editoral de Barcelona, " se ponen en evidencia todas las contradicciones, las debilidades, las relaciones peligrosas de Maradona en Nápoles , subyacientes a lo que todo el mundo conocía, su espectacular triunfo deportivo", explicó el autor.

Maradona se desempeñó como capitán del equipo italiano Nápoli, entre 1984 y 1991 hasta que, en un resonado escándalo por doping que determinó su suspensión del fútbol por 15 meses, regresó a la Argentina donde, poco más de 20 días después, fue arrestado y procesado por tenencia y cesión de cocaina.

Según el periodista para saber si Maradona realmente se drogaba, habla que preguntarle a él o a sus allegados. Sin embargó advirtió que desde que Argentina salió campeón mundial en México se notaron cambios en la conducta de Maradona.

"Las contradicciones, los altibajos, las explosiones de euforia, seguidas por paréntesis de depresión comenzaron a evidenciarse en Maradona a partir de 1986, cuando ganó el Campeonato del Mundo. En ese momento, algó comenzó a cambiar en él", explicó.

Passarelli se refirió también al momento en que Maradona perdió la impunidad que, según él, ostentaba hasta allí.

"Unos seis meses antes de la caída. Cuando este muchacho frágil, indefenso y errático no comprendió que estaba haciendo el juego de quienes en Nápoles habían decidido abandonarlo a su destino porque ya no podía dar respuesta a las exigencias del negocio que representaba", señaló.

"Diego vivió cabalgando en contradicciones insolubles para cualquier ser humano. No se puede vivir permanente en la contradicción, montando en su omnipotencia, creyó que esto era posible. Hasta que la bomba le explotó entre las manos", agregó.

Passarelli dijo que para sus relatos le bastó con la simple narración de los hechos. Sólo contruyó un relato ordenado de los episodios protagonizados por Maradona.

"Un chico bueno, pero profundamente equivocado...a un cierto punto cayó víctima de un juego que primero lo aprisionó y luego lo trituró", puntualizó Passarelli.

Juan Américo Díaz:

"Always Ready seguirá creciendo como equipo e institucionalmente"

Juan Américo Díaz, director técnico de Always Ready. El plantel que juega en la Liga mostró una ostensible mejoría.

Juan Américo Díaz, importante entrenador de fútbol, se halla ante un partido difícil que disputará su equipo el próximo domingo en Sucre frente a Independiente Petrolero.

Always Ready consiguió 5 puntos en sus tres últimos partidos. Los éxitos resonanntes llegaron con el empate ante Bolívar (2-2), y el triunfo sobre The Strongest por 2-0.

CRECIMIENTO

Juan Américo Díaz, que llegó el 27 de enero de 1967 a La Paz, hizo época en Mariscal Santa Cruz junto a Juan "Gatano" Farías, "Chembo" Gonzáles y otros destacados deportistas que conformaron, en la década del 60 un poderoso plantel militar.

Consultado sobre el resurgimiento de Always Ready, sostúvo: " Sin lugar a dudas, ha crecido como equipo, y seguirá en esta ruta. Institucionalmente se fortalecerá con el paso del tiempo."

Luego el estratega del equipo "millonario" expresó: " Los jugadores levantaron también anímicamente. Este estado es ideal para afrontar los próximos encuentros por el certamen de la Liga Profesional de Fútbol."

MAYOR TRANQUILIDAD

Dijo que los resultados precedentes le permiten trabajar con tranquilidad al equipo y exigirles a los jugadores a entregarse íntegramente en los entrenamientos para conseguir resultados positivos.

NO SE REPETIRA

Díaz, argentino nacionalizado boliviano vistió la casaca de Mariscal Santa Cruz, The Strongest, Bolívar, Olimpic y Always Ready. Lució con gallardía la camiseta nacional de fútbol en las eliminatorias de México 70, y en el certamen sudamericano de 1975.

En relación al partido frente a Independiente Petrolero dijo: " No se repetirá la goleada. Estamos deseosos de cumplir una importante actuación en la capital de la Reppublica."

En La Paz

Congreso nacional de entrenado de boxeo se realizará en julio

Entre el 22 y el 23 de julio próximo se realizará en La Paz el congreso nacional de entrenadores de boxeo, según la información proporcionada por Abdón Beltrán, presidente interino de la Asociación Nacional de Entrenadores de Boxeo.

El 22 de julio se desarrollará el siguiente programa: 1.- Inauguración del congreso a cargo de un miembro del interior. El acto se efectuará a las 10:00 horas. 2.- Informe de labores a cargo de Isidro Huarachi, presidente de ANEB.

3-Lectura de ponencias a cargo de Alxón Beltran.

COMISIONES

Se organizarán varias comisiones: reglamentos y disciplina, pedagógica técnica y de hacienda. A las 16:00 horas se reinstalará el congreso nacional. Se tocarán los siguientes temas: análisis del boxeo boliviano, de la problemática del entrenador, de la Federación Bolivi situación económica del entrenador pedagógicos del interior.

El 23 de julio se aprobarán los reglamentos y se escuchará el inf conducta de Rody Sapiensa, expre Federación Boliviana de Boxeo.

Por la tarde se elegirá al nuevo di Asociación Nacional de Entrenadores La elección se efectuará por vo apelará al sistema de simple mayori

CARTERAS

Se informó que se elegirán las sig teras: presidente, vicepresidente, se neral, fiscal general, asesor pedagóg rio de actas, secretario de hacienda y de prensa y propaganada.

SGDJ se solidariza con Asamb del Deporte de Cochabamba

COCHABAMBA, 28 (PRESENCIA).- La Secretaría General del Deporte y la Juventud se muestra solidaria con la actitud de la Asamblea General del Deporte de esta ciudad, que solicita la reestructuración del Comité Organizador de los Juegos Bolivarianos de 1993, por no haber "cumplido con responsabilidad esta misión" hasta la fecha, pero aclara "que debe entablarse un amplio diálogo y trabajo mancomunado para llevar adelante los Juegos próximos".

Alfonso Arévalo, titular de la Secretaría General del Deporte y la Juventud de Bolivia, dijo que lo importante es llevar adelante las obras de infraestructura comprometidas por el gobierno del Lic. Paz Zamora para asegurar los Juegos Bolivarianos en Cochabamba y Santa Cruz y que es "deber de toda la dirigencia deportiva organizarse y realidad el éxito de los Juegos".

Inspección

La inspección de los trabajos de coliseo "José Casto Méndez" ubicado en Coronilla se efectuará mañana a la dirigentes deportivos con asistencia de nacionales deportivas y político, admi comunales de nuestra ciudad.

El propósito es que todos los organi entre ellos CORDECO, la Alcaldía y el desarrollo apoyen a la cristalización esta obra que servirá de base para la los XII Juegos Bolivarianos el próximo

GRANDE

FESTIVAL ACAPULCO '91

LUNES 27
LUIS ENRIQUE - JULIO SABALA
LUCIA MENDEZ - ORQUESTA LUZ
MARTES 28
GERARDO - ALEJANDRA GUZMAN
WARRANT - ROXETTE
MIERCOLES 29
VERONICA CASTRO
MILLI VANELLI
RICARDO MONTANER

JUEVES 30
EMMANUEL
VICENTE FERNANDEZ
JUAN LUIS GUERRA Y SUS 4.40
VIERNES 31
JOSE LUIS RODRIGUEZ
JULIO IGLESIAS - DANIELA ROMO
SABADO 1
THALIA - SIMONE
LUIS MIGUEL

Con el alto auspicio de:

cerveza PACEÑA

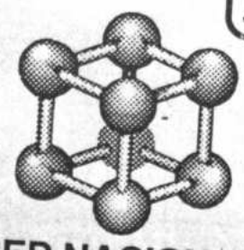

RED NACIONAL

ATB

LA RED MAS IMPORTANTE DEL PAIS
CANAL 9 LA PAZ - CANAL 4 COCHABAMBA
CANAL 8 ORURO - CANAL 6 SUCRE
CANAL 11 POTOSI - CANAL 9 SANTA CRUZ
CANAL 4 TRINIDAD

Ciencia

Emoción y estrés

Ricardo Castañón-Gómez
Ed. Instituto Europeo de Neurociencias, L.P. 1991.

"El estrés debe verse como la resultante de una interacción neuro-psicofisiológica ante estresores". En el mundo moderno, éstos son principalmente de tipo psico-social, "por lo tanto el hombre actúa como un estresor del otro hombre".

A este tipo de conclusiones arriba el autor de este libro, obra científica considerada como "uno de los primeros aportes provenientes de la "Psicologia Integral", resultado de varios años de estudio sobre 3227 personas en Bolivia.

Castañón-Gómez explica en la introducción que son tres los propósitos fundamentales que inspiran esta investigación: el primero, dar un concepto teórico que ponga de "relieve el Modelo Integral de la psicologia y la neuropsicofisiologia", (hombre= soma+ psique). Luego, dar ayuda para integrar la vida emocional al todo orgánico, pero con un sentido "cognitivo e inteligente. La emoción no es un secreto.. el hombre "es" emoción... y es menester "vivir la emoción con conciencia". Finalmente, uno clinico, recorrer los laberintos de la neuropsicofisiologia de las emociones y el estrés".

Integran este volumen 19 capitulos, entre ellos: "Emoción y estrés", "Naturaleza de los estresores", "El estrés manifiesto y sus efectos", "Estrés, salud y enfermedad". "Técnica de relajamiento".

La distribución didáctica del texto, el manejo de los temas y la orientación, lo convierten en un instrumento de consulta para profesionales y lectores interesados.

Investigación

Jornadas multidisciplinarias sobre el aborto

Autores varios
Editorial EDVIL. La Paz, 1991

Este documento es el resultado del trabajo realizado en las "Jornadas multidisciplinarias sobre el aborto", organizadas por la Sociedad Boliviana de Ciencias Penales y el Fondo de Población de las Naciones Unidas y que se llevaron a cabo de febrero a marzo de 1991.

Incluye las conferencias y proyectos de reforma expuestos por un panel de investigadores de este problema, que tocan los siguientes puntos: Aborto y Código Penal Boliviano, Población y reproducción, Problemática psicosocial del aborto, Problemática en la práctica médica y paramédica, El derecho a la vida, Aborto y anticoncepción, Un problema social de grandes dimensiones, Aborto y Medicina Legal, Aspectos médicos del aborto inducido, Derechos reproductivos.

En el capitulo dedicado a las conclusiones y recomendaciones de dichas jornadas, son tomados aspectos jurídicos, demográficos, éticos, sociales, médicos y psicosociales. Se explica que: "La Constitución Política declara la protección del estado a la maternidad, lo que implica que el embarazo cae bajo esta tutela que es de órden público. Esta protección abarca desde el momento de la fecundación hasta el nacimiento y se hace extensiva a la infancia. El aborto es la supresión de la vida en su inicio, por ello es delito y merece una tipificación propia". Los autores de las ponencias incluidas son: Benjamin Miguel, Rainier Rosenbaum, José Maria Alvarado, Huascar Cajias, Mario Pommier, René Pereira Morató, Jorge Ocampo, Guido Soliz y Nancy Romero Berrios.

Poesía

La vigilia profunda

Hernando García Vespa
Editorial Nueva Acrópolis, 1988

Encontrar libros en circulación como "La Vigilia Profunda", es un verdadero hallazgo por su contenido original.

El autor de este volumen, es el poeta boliviano Hernando García Vespa, quien con frecuencia publica en la prensa, sus trabajos literarios. En su vida pública fue ministro de Educación y Cultura, y representó al pais en el extranjero.

"La Vigilia Profunda", apareció en primera edición en 1988, en papel bond, pulcramente presentado, sus ilustraciones pertenecen al artista Jorge Coimbra.

Firma la "Presentación", el escritor boliviano, Plácido Molina Barbery, y transcribimos algunas lineas de la misma: "Que si atendemos a la forma literaria, percibimos una inconsútil corriente de belleza, música en las voces, luz en la expresión, inspiración genuina conjugada con un lenguaje bruido, con cariño preservador de imprecisión, redundancia ripiosa y ramplona basteza, mediante un talismán de una depurada sencillez".

A lo largo de sus páginas afloran pinceladas de prosa poética, cargadas de sugerencias, de filosofía o sabiduría, pero en un lenguaje sumamente asequible a todo lector.

La disposición o la caracteristica de estas pinceladas en forma progresiva, del 1 al 295, abarcando 144 páginas.

Algunos trozos de expresión más significativos, figuran como titulos para ilustraciones, que a su vez en el indice están como tales.

Son 16, de los cuales presentamos a los siguientes: El rio quisiera ser lago para no morir en el mar; El ave cantaba entre la fronda; Las aves nacieron para el vuelo; Qué emoción cuando escuchó la voz ronca del mar; El grillo es la guitarra de la noche; Duele ver al soberbio; Decidete, sin vacilar hermano.

La lectura de estos trozos literarios causa deleite y el lector fácilmente se identificará con ella.

Por ejemplo con esta expresión: De pronto el viento se hace brisa" la capacidad del artista se hace patente en interpretar o diseñar el dibujo pleno de luminosas lineas.

Se destacan algunos parafraseos biblicos: "Bienaventurados los que sufren, porque es en el dolor donde el hombre se purifica y salva".

"Bienaventurados los tristes porque ellos conocerán mañana la alegría". Aqui otras singulares expresiones que se enmarcan con la naturaleza: "No **desesperes hermano, aprende la lección del labriego.** El sabe el milagro de la siembra y de la maravilla de las parvas". "Un pájaro golpea la campana del árbol para anunciar la hora del rocío".

Finalmente, el lector advertirá, que en cada uno de los trozos poéticos, hay originalidad y belleza, y por su motivación temática, manifiesta alcance abierto.

O sea "La Vigilia Profunda", es un libro boliviano con proyección universal.

JAIME CHOQUE MATA

Medio siglo de obra arquitectónica

Arq. Luis Iturralde L.

Servicio Gráfico Quipus, La Paz, 1991

La publicación que tiene como subtitulo "Historia ilustrada del inicio y desarrollo de la Arquitectura Contemporánea en Bolivia", recoge este tipo de trabajo en el periodo comprendido entre 1931 y 1981.

A través de la experiencia de Luis Iturralde como arquitecto que tuvo a su cargo la construcción de los más famosos edificios de La Paz y algunos en Santa Cruz, se hace esa reseña.

Como punto de partida se trazan los antecedentes del propio Iturralde, para identificar su calidad profesional y respaldar todos los criterios que va virtiendo posteriormente.

Una primera etapa o de inicio de la arquitectura contemporánea nos traza los antecedentes de una empresa constructura como es SOCONAL. En las siguientes etapas (son tres en total), se va detallando el trabajo de construcción, con las dificultades de falta de materiales apropiados, de ubicación en una ciudad a la que todavía le faltaba crecer, etc. La obra de Iturralde es muy grande, pasando por las residencias privadas, edificios comerciales, institucionales y de propiedad horizontal, citando como ejemplo obras tan conocidas como los edificios Alameda, Brasilia, Bolivar, Castilla, Herrman, Florida, Indiana, Mariscal de Zepita o la Torre de las Américas.

Opciones

Opciones para el logro de una seguridad común en Sudamérica

Varios autores

Ed. Centro Regional de las Naciones Unidas para la Paz y el Desarme y el Desarrollo en América Latina y el Caribe. La Paz, 1991.

Esta publicación contiene trabajos y el documento final presentados en un seminario preparado por el Centro Regional de las Naciones Unidas para la Paz, el Desarme y el Desarrollo en América Latina, celebrado en Lima, Peru, en noviembre de 1989, y cuyo fin era "examinar propuestas y opciones dirigidas al logro de una seguridad común para Sudamérica.

Los temas tratados y autores son: "Los años de transición al siglo XXI", Camacho Omiste Edgar; "Alternativas para el logro de una seguridad colectiva en Sudamérica", Gamba Stonehouse Virginia; "Alcances y limites de la acción concertada latinoamericana en el tema de seguridad", Bocco Hector y Hirst Mónica; "Cooperación para la paz en el Hemisferio Occidental", Varas Augusto; "Suguri-dad y desarrollo", Muller alberto; "Una retrospectiva de los ochenta: desafios para el futuro de América Latina", Eduardo Gamarra; "Las Fuerzas Armadas de América del Sur y el desafio de la democracia en los años 90", Raúl Juan, y otros.

El Centro Regional fue creado el 3 de diciembre de 1986, tiene el mandato de la Asamblea General de prestar "cuando se le solicite, apoyo sustantivo a las iniciativas y otras actividades de los Estados Miembros de la región..., tendientes a la aplicación de medidas de paz y desarme, así como la promoción del desarrollo económico y social mediante una reutilización apropiada de los recursos disponibles".

puert Abierta
PRESENCIA
RESPONSABLE: Mario D. Ríos Gastelú
La Paz, Bolivia, miércoles 29 de mayo de 1991

- Seminario sobre actualización técnica para la industria
- Nueva trova en Chile
- Literatura femenina
- David Pinilla, un maestro de la educación
- Conciertos de la Coral infantil
- Página bibliográfica
- Revista "Propuesta"

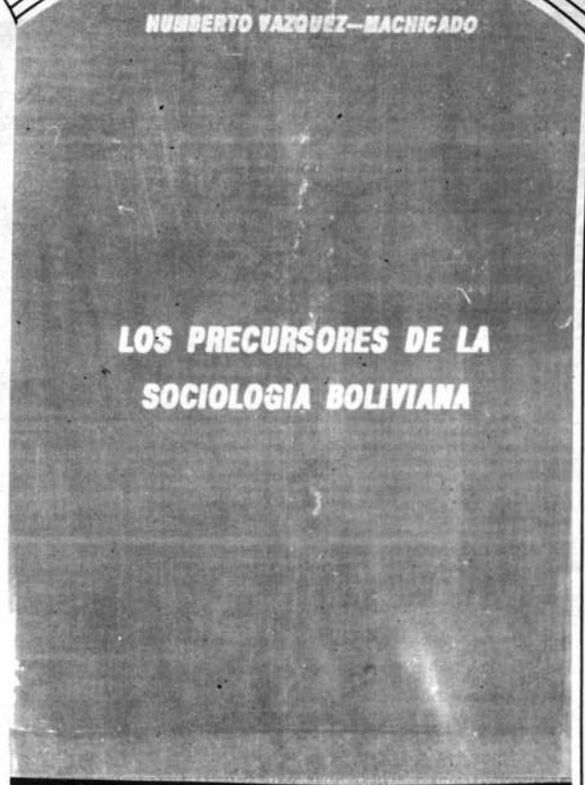

***LOS PRECURSORES DE LA SOCIOLOGIA BOLIVIANA,** es el título del libro de Humberto Vasquez Machicado. cuya segunda edición está en circulación. La obra se inicia con Crónicas Generales de las Indias y continúa con los cronistas coloniales del Perú. Toda la obra es un valioso trabajo del que nos ocuparemos en próxima edición.*

¿Se puede hablar de "Literatura femenina?

BOGOTA (PL).- El tema de si existe o no una literatura femenina fue objeto de ámplio debate durante las dos semanas que duró la IV Feria Internacional del Libro en Bogotá, y los criterios resultaron muy dispares, pero ilustrativos para conformar una opinión sobre el particular.

Si en algo hubo coincidencia en la mayoría de la opiniones vertidas, es que la discriminación económica, política y social que sufren las mujeres se refleja también en el campo creativo, aunque hasta en esto hay excepciones, como lo señaló la escritora y periodista Rocío Vélez, una de las ponentes en una de las mesas redondas efectuadas.

Ella señaló como una de las excepciones el teatro, que "se desequilibraría si las mujeres fueran inferiores a sus partenaires. En esos terrenos en que se les hacen las mismas exigencias y se les da igual preparación, alcanzan el mismo nivel.

"La escasez de clásicas -el argumento con el cual lo atropellan a uno- se debe a lo que analizó Simone de Beauvoir: no se puede demostrar superioridad de capacidades, si no hay igualdad de oportunidades", añadió.

En este aspecto coincidió otra ponente, María Luz de Arrieta, escritora e historiadora, quien apuntó que "el hecho de que sean pocos los nombres de escritoras en la historia de la literatura es otro tema. Se debe a la discriminación cultural que por siglos ha recluido a la mujer en el gineceo, y le ha negado las oportunidades de la educación".

Olga Acevedo, directora de Alianza Editorial, opinó que no se debe "hacer diferencias de géneros entre literatura femenina y masculina, porque sencillamente la literatura no tiene".

"Considero que la literatura no puede ser femenina ni masculina: es sencillamente literatura", coincidió María Luz de Arrieta, al igual que la escritora y periodista Olga Behar, quien opinó tajantemente que "la literatura femenina, como tal, no existe".

"Las facultades del alma son comunes al género humano y no se reparten por sexo..."

"Los que piensa -añadió Olga- es que la mujer tiene más sensibilidad para tratar determinados temas, por lo cual son pocos los hombres que normalmente escriben sobre éstos, como la familia, los niños o algunos aspectos de la realidad social que tengan que ver fundamentalmente con lo emotivo de la mujer".

E introdujo otro aspecto distinto en el debate: "Lo que sí existe es, indudablemente, una literatura feminista, que es la que se relaciona con el auge de la liberación femenina y de análisis sociológicos sobre los temas de la mujer".

Y también fue coincidente la apreciación de Rocío Vélez, para quien la sola pregunta de si existe una literatura femenina es una segregación, pues equivale a si existe una masculina, u otra de la tercera edad. "Y ni hablemos del problema que se presenta con los homosexuales y las lesbianas".

"Si la duda se refiere a si hay o no suficiente cantidad de escritoras, como para poder asegurar que las mujeres escriben, la respuesta es sí, y cada día más", aclaró.

Pero, prosiguió, "si se trata de averiguar si la categoría del contenido, la calidad literaria, demuestran de inmediato que el autor es hombre o mujer, la respuesta es, categóricamente, no".

Y por último, "si se refiere a que por su tema y enfoque se puedan deducir el sexo (edad, raza y origen del autor), la respuesta es, unas veces sí, otras no".

Rocío Vélez también se aproximó a las apreciaciones de Olga Behar al manifestar que "en la literatura escrita por mujeres, necesariamente, se enfocan las relaciones familiares, de pareja, sexuales, análisis del medio y de las costumbres, desde un enfoque de mujer, del país de la autora y sus circunstancias vitales".

Y fustigó como una equivocación total, "al hablar de literatura femenina, suponer que se trata de un género diferente, menor, especialmente adecuado para niños".

María Luz de Arrieta no cerró el debate, ni nadie lo hizo ni habría podido hacerlo aunque quisiera, pero una de las opiniones bien podría ser una propuesta de final:

"Las facultades del alma -dijo- son comunes al género humano y no se reparten por sexo, sino que cada individuo recibe las suyas según su temperamento y las cultiva según las circunstancias de su vida".

Abel Sardina

Literatura

Crítica a cobertura periodística

"Las mentiras de una guerra" en el golfo Pérsico

Barcelona, may (EFE).- El libro "Las mentiras de una guerra", escrito por varios periodistas españoles y presentado en Barcelona (noreste de España), ofrece una visión crítica de la cobertura informativa de la guerra del golfo Pérsico, a la que considera como mediatizada, poco veraz, desinformadora e infantil. El escritor Manuel Vázquez Montalbán, autor del prólogo del libro, criticó la censura a la que se sometió la información durante el conflicto y la actitud de los medios de comunicación españoles ante esta situación, que calificó de "infantil, falta de reflexión y conformista".

En su presentación de la obra, Montalbán señaló que la guerra del golfo Pérsico fue "uno de los mejores ejemplos de cómo la información sesgada puede convertir un drama en espectáculo y del reflejo del triunfo de la cultura armamentista en los modos de producción de los medios de comunicación".

Además, consideró la actuación de periodistas expertos en cuestiones bélicas como "siniestra" y denunció el hecho de que buena parte de los enviados especiales españoles a la guerra fueran "muy jóvenes y sometidos a condiciones laborales precarias que en nada favorecían un enfoque crítico de la información".

Durante la presentación de "Las mentiras de una guerra" también denunció el hecho de que en determinadas redacciones de diarios barceloneses se evitó el envío al golfo Pérsico de profesionales con experiencia demostrada porque podían haber sido demasiado críticos ante la situación informativa de la guerra.

El libro está firmado por Salvador Aguilar, Luis Alberto Chillón, Luis Angel Fernández Hermana, Vicen Fisas, Eduardo Giordano, Josep Luis Gómez Montpart, Margarita Ledo y Carlos Zeller, además de otros que utilizan seudónimos.

Novelista premiado

Por qué "alienación" es un término todavía vigente

Madrid, mayo (EFE).- El escritor español Jose Antonio Gabriel y Galán, ganador del Primer Premio Carranza de Colombia con la novela "Muchos Años Después", dijo que "la alienación sigue siendo un concepto tan operativo como cuando estaba de moda". La idea de escribir "Muchos Años Después", que acaba de publicarse en España, surgió, según precisó, de su "observación de que desde hace unos cuantos años expresiones como alienación parecen destinadas al abandono".

"Sin embargo, la alienación como concepto operativo sigue vigente y por ello comenzó a obsesionarme la posibilidad de crear un personaje alienado por el juego", agregó el escritor.

Gabriel y Galán reveló en sus declaraciones a EFE que después fue surgiendo "la necesidad de otro personaje complementario, este alienado por la ideología, y sobre el entramado degenerativo de estos dos tipos fue abriéndose paso la novela".

"Muchos Años Después"", obra escrita a lo largo de cuatro años, cuya acción se desarrolla desde la posguerra española hasta la época actual, no es una crónica histórica, pues "los personajes son individualidades que habitan entre la idea y la pasión".

Para José Antonio Gabriel y Galán, "todos los textos -incluido 'Alicia en el País de las Maravillas'- son realistas, lo cual no quiere decir en absoluto que impliquen una crítica social; mi novela se mueve entre el intelectualismo y los más clásicos problemas humanos, como pueden ser el instinto de autodestrucción, el paso del tiempo o la viabilidad del amor".

"Quizá lo que proporciona a 'Muchos Años Después' una cierta peculiaridad es la perspectiva sarcástica desde la que se contemplan esos problemas, incluso en los momentos más patéticos", puntualizó el escritor.

LA CRITICA ESPAÑOLA

El novelista galardonado con el equivalente latinoamericano al Premio Cervantes español manifestó que "la crítica española atraviesa un periodo de confusionismo considerable, mientras los premios cumplen en algunos casos un papel dinamizador interesante en una sociedad culturalmente anémica como la española".

"El Carranza, por lo que tiene de internacionalismo hispánico, me parece un premio transcendente", dijo el autor de "Muchos Años Después".

La novela de Gabriel y Galán, que recibió el equivalente a diez millones de pesetas (unos diez mil dólares) con que está dotado este premio colombiano, fue elegida por un jurado compuesto por Gabriel García Márquez (Colombia), Augusto Roa Bastos (Paraguay), Arturo Uslar Pietri (Venezuela), Gonzalo Torrente Ballester (España) y Carlos Fuentes (México).

servicios

Farmacias de turno

Miércoles 29 de mayo

UNICA Av. 16 de Julio Nº 1490 Edif. Avenida Telf. 329020.
SAN COSME Av. Buenos Aires Nº 730 Telf. 362136.
DIVINA C. Potosí esq. Loayza edif. Fenix Telf. 320463.
HISPANA calle Yanacocha Nº 311 Telf. 375020.
MAYRA calle esq. La Bandera Telf. 354665.
DOS DE FEBRERO Av. Pando Nº 119 Telf. 328378.
CANDELARIA calle Rodriguez Nº 669 Telf. 367342.
VICENTE OCHOA calle Vicente Ochoa Nº 840 Telf. 323315.
CANADA calle Max Paredes Nº 467 Telf. 356194.
BIOGENESIS c. Casto Arguedas Nº 1087 Alto Telf. 329633.
FUENTE DE VIDA Av. República Nº 1415 Telf. 342603.
CRISTO REY Av. General Lanza Nº 2210 Telf. 327534.
ASPIAZU calle Aspiazu Nº 383 Telf. 370520.
UYUNI Av. 6 de Agosto esq. F. Guachalla Edif. Alianza 360936.
MONSERRAT calle Héroes del Acre Nº 1676 Telf. 362446.
DIAZ ROMERO calle Díaz Romero Nº 1431 Telf. 343104.
ATENAS Av. Saavedra esq. Plaza Uyuni Telf. 372719.
BERNARDO Plaza Gualberto Villarroel Nº 140 Telf. 360446.
ARCO IRIS Av. T. Sorzano esq. Pjc. Kennedy 420.
LA ESTRELLA Av. Tito Yupanqui Nº 1124 V. Copacabana Telf. 331309.
VENUS Cruce V. Copacabana y San Antonio Nº 1762 Telf. 332117.
COLONIAL Ac. Montenegro Nº 295 Urbs. S. Miguel Telf. 793620.
PRACTICA Torre 1 Los Pinos Entrada 3 Telf. 793315
EL SUR Av. Hernando Siles Nº 999 Obrajes Telf. 782168
JUAN XXIII Av. del Maestro Nº 972 Alto Obrajes Telf. 786593.
GIMARIN calle 11 Nº 70 Achumani Telf. 790671.
IRPAVI G. A. Gloves Nº 6125 (Final Irpavi) Telf. 794076

Viajes

Vuelos Nacionales

LLOYD AEREO BOLIVIANO S.A.M
La Paz, miércoles 29 de mayo

SALIDAS

VLO.941	SANTA CRUZ	HS.07:00
VLO.941	SAO PAULO	HS.07:00
VLO.941	PUERTO SUAREZ	HS.07:00
VLO.803	COCHABAMBA	HS.08:00
VLO.751	SUCRE	HS.09:25
VLO.632	TRINIDAD	HS.10:50
VLO.632	MAGDALENA	HS.10:50
VLO.632	GUAYARAMERIN	HS.10:50
VLO.777	TARIJA	HS.15:10
VLO.827	COCHABAMBA	HS.18:30
VLO.827	SANTA CRUZ	HS.18:30
VLO.815	COCHABAMBA	HS.19:00
VLO.900	SANTA CRUZ	HS.20:30
VLO.900	PANAMA	HS.20:30
VLO.900	MIAMI	HS.20:30

LLEGADAS

VLO.800	COCHABAMBA	HS.07:20
VLO.901	MIAMI	HS.08:40
VLO.901	PANAMA	HS.08:40
VLO.901	SANTA CRUZ	HS.08:40
VLO.822	SANTA CRUZ	HS.10:05
VLO.822	COCHABAMBA	HS.10:05
VLO.754	SUCRE	HS.14:30
VLO.635	TRINIDAD	HS.17:45
VLO.635	RIBERALTA	HS.17:45
VLO.635	GUAYARAMERIN	HS.17:45
VLO.635	SANTA ANA	HS.17:45
VLO.776	TARIJA	HS.17:50
VLO.816	COCHABAMBA	HS.19:20
VLO.942	SANTA CRUZ	HS.19:15
VLO.942	SAO PAULO	HS.19:15
VLO.942	PUERTO SUAREZ	HS.19:15
VLO.942	SAN IGNARIO	HS.19:15

INFORMES ADICIONALES A LOS TELEFONOS 367711-12-13

LLOYD AEREO BOLIVIANO S.A.M.
TUS PROPIAS ALAS

Informaciones Tel. 367275 - 367276

Empresas de Transporte interdepartamental e internacional de pasajeros

Transporte Konlazo	Tel: 323810
Transporte Aroma	Tel: 375449
Pullma Nobleza	Tel: 361427
Pullman Avaroa	Tel: 327096
Transporte Copacabana	Tel: 340461 - 322888
Pullman Bolivia	Tel: 355854
Ururs Imperial	Tel: 350793
Flota El Dorado	Tel: 359153
Flota San Francisco	Tel: 378084
Flota Bustillos	
Flota Concordia	Tel: 354612
Flota Panamericana	Tel: 371119
Flota Urkupiña	Tel: 353214
Transporte San Lorenzo	Tel: 328911
Transportes Cisne	Tel: 361321
Transportes La Paz	Tel: 377443

SALIDAS

A Oruro: todos los días, a Hs. 5:30; 6:30; 7:30; 8:00; 8:30; 9:00; 9:30; 10:30; 11:30; 12:00; 13:00; 13:30; 14:00; 15:30; 17:00; 17:30; 18:00; 19:30; 20:00; 20:30; 21:00.
A Cochabamba: todos los días, a Hs. 8:00; 8:45; 9:00; 13:00; 19:30; 20:00; 20:15; 20:30; 21:00.
A Santa Cruz: todos los días, a Hs. 8:30; 8:45; 9:00; 13:00; 20:00; 20:15; 20:30; 21:00.
A Sucre: todos los días, a Hs. 8:30; 18:00 y 20:00.
A Potosí: todos los días, a Hs. 18:00; 18:30; 20:15.
A Montero: todos los días, a Hs. 9:00; 20:15; 20:30.
A Trinidad: todos los días, a Hs. 20:00.
A Arica: martes y viernes a Hs. 5:30.
A Tacna: domingos y jueves a Hs. 6:30.

A Llallagua: todos los días, a Hs. 19:00.
A Villazón: todos los días, a Hs. 18:30.
A Tarija: martes, jueves y sábado a Hs. 17:00.

El tiempo

Día miércoles 29 de mayo de 1991

ESTACIONES DE	TEMPERATURAS PRONOSTICADAS MAX	MIN	PRECIPITACION en mm
Cobija	33.0	21.0	
Riberalta	33.0	21.0	
Rurrenabaque	30.0	21.0	
Trinidad	33.0	232.0	
S. I. de Velasco	32.0	21.0	
Santa Cruz	30.0	24.0	
Cochabamba	30.0	0.0	
Sucre	27.0	10.0	
Camiri	33.3	13.0	
Potosí	--	-2.0	
Charaña	19.0	-9.0	
Oruro	18.0	-11.0	
Puerto Suárez	33.0	24.0	
Tarija	30.0	5.0	
Yacuiba	28.0	20.0	
La Paz			
Zona Central	20.0	6.0	
El Alto	15.0	-1.0	

PRONOSTICO PARA HOY

CIUDAD DE LA PAZ.- Presentará cielo despejado a poco nuboso, temperaturas sin cambio y vientos débiles de dirección variable.
ALTIPLANO .- Presentará cielo despejado a poco nuboso, vientos débiles a moderados de dirección oeste.
BENI.- Presentará cielo poco nuboso a nuboso con probables chubascos de lluvia después del medio día, temperaturas sin cambio y vientos de dirección norte.
LLANOS ORIENTALES- Presentarán cielo poco nuboso a nuboso con probables chubascos de lluvia después del medio día, vientos débiles a moderados del norte.
TIERRAS BAJAS DEL SUR.- Presentarán cielo poco nuboso, probables precipitaciones en horas de la tarde, temperaturas sin cambio y vientos del norte.

TEMPERATURAS PRONOSTICADAS

CIUDAD:	MINIMA:	6.0 °C
	MAXIMA:	20.0 °C
EL ALTO:	MINIMA:	-1.0 °C
	MAXIMA:	15.0 °C

Centro Minero de Milluni - La Paz

Teléfonos de urgencia

PRESENCIA. Tels. 372340-44;
DIRECCION NAL. DE INVESTIGACION. Tel. 356124;
ESTACION CENTRAL. Tel. 353510 - 352510;
BUSCAMOVIL. Central Maestra Tel. 320644;
INSTITUTO NACIONAL DE FARMACO-DEPENDENCIA (INIF). Tel. 356484 Atención las 24 horas del día.
H. MUNICIPALIDAD DE LA PAZ
TELEFONO DEL RETEN. Tel. 371233;
RETEN DE EMERGENCIA. Tels. 375266 y 371236;
TASA Reclamos Tel. 133 Informaciones Tel. 104;
SEÑORITA HORA Tel. 117 y **LARGA DISTANCIA EXTERIOR.** Tel. 356700. Interior Tel 101;
INF[illegible] Tel. [illegible]
376472;
TRANSITO. Tel. 371224 y 371220;
ASISTENCIA PUBLICA. Tel. 118-376668;
MATERNIDAD Tel. 314414;
NEUROCIRUGIA. Tel. 320728;
PENSIONADO. Tel. 322823;
BOLIVIAN POWER Co. Ltda.
RECLAMOS. Tel. 354357;
BOMBEROS. Tel. 378468 - 378469 - 119;
HOSPITAL DE CLINICAS CENTRAL. Tel. 376472;
ATENCION DE PARTO DOMICILIARIO. Tel. 360700;
RADIO PATRULLA. Tel. 110;
AASANA. (Acropuerto Informaciones) Linea Piloto. Tel. 810122;
SAMAPA. Tel. 311222-

mas clasificados

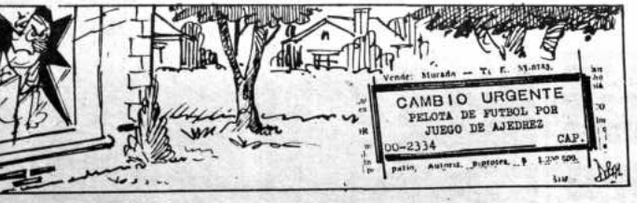

talle que faltaba

aría de oro

ick tracy

sto y franco

gata

SIETE - Armas blancas.

Se leen de izquierda a derecha de derecha a izquierda de arriba abajo, de abajo arriba y en diágonal, al derecho o al revés. Trazando una linea al rededor de cada palabra procure localizarlas todas tèniendo en cuenta que una misma letra puede formar parte de dos o mas nombres por cruzarse éstos

SOPA DE LETRAS

SOLUCION

A	B	E	C	D	N	E	D
K	L	T	L	L	A	D	E
Q	D	N	D	R	T	N	M
D	P	E	E	M	R	I	D
P	N	I	S	A	P	A	F
J	A	O	N	H	E	A	G
A	R	E	I	A	C	A	B
T	A	G	T	N	E	G	R
A	C	L	A	R	E	N	E

48/SIETE - Graduaciones militares.

SOPA DE LETRAS

A	N	A	L	L	I	V	E
T	C	L	A	E	D	B	C
E	P	L	F	D	L	U	F
N	E	U	M	A	C	E	L
O	N	A	Ñ	H	L	E	E
Y	E	H	I	A	K	R	H
A	G	L	Ñ	P	L	J	H
B	L	O	A	I	O	A	A
O	N	A	V	A	J	A	E

CRUCIGRAMA

Por Luis Campos

HORIZONTAL

1 Actor Tamiroff
5 Levante; enderece
9 Termino
14 Tela natural
15 Gas que alumbra
16 Tarifas
17 Que destruye bacterias
19 Glorioso; heroico
20 C. al NO. de España
21 Fortunas
23 Cerca de: ing.
25 Anona
26 Lanzaras; tiraras
29 Rígido; tieso
33 Lejano
34 Cosecha de azúcar
36 Aceite en Oklahoma
37 Elle
38 Animal astuto
39 Pared; tapia
40 Aleta
41 Autoridad; poder
42 Levantar
43 Común; habitual
45 Cuidar; vigilar
47 Superficie
49 Asa de instrumento
50 Céntrico
53 Lanzamiento
57 Surcara el terreno
58 Precipicios
61 De ruedas o de hielo
62 Embarcación de transporte
63 Adorno al borde
64 Golpe del gallo
65 Culpadas
66 Número

VERTICAL

1 Más que nada
2 C. de U.R.S.S. (Ucrania)
3 Inscripción de Pilato
4 Instantes
5 Empezar
6 Me divertí
7 Dios: ing.
8 Ganancia anual
9 Ahorrar
10 Gángster Al —
11 Agarrar
12 Dios del Vino
13 Animales grandes
18 Proyectos; planes
22 Año nuevo
24 Motivo; causa
26 Gramático Andrés —
27 Mirar
28 Caballa; pez
30 Coche cerrado: fr.
31 Disparar
32 Sospecha
33 Repasen
35 Fricciona
38 Vellón de carnero
39 Cambiarnos de casa
41 Puerco
42 Congoja; angustia
44 Molde; cuño
46 Te metes
48 Azar; fortuna
50 Capote
51 Vacuno joven
52 Lo escogido
54 Agrio; acerbo
55 Padecí
56 Cocinas en parrilla
59 Son: ing.
60 — Victor

SOLUCION ANTERIOR

B	L	U	S	A		F	R	A	C		C	A	L	A
R	A	N	A	S		R	A	R	O		A	R	O	S
E	C	T	O	P	L	A	S	M	A		I	R	A	N
A	T	A		E	A	S	E		R	U	G	I	D	O
R	E	S	O	R	T	E		O	T	R	O	S		
			T	O	A		A	L	A	N		C	A	N
A	N	T	E	S			T	O	D	A	S	A	N	A
R	E	A	L		B	O	R	R	A		E	D	I	T
P	I	C	O	T	A	D	A			P	R	O	S	A
A	L	A		I	R	I	S		T	R	I			
		N	O	R	B	O		G	R	I	E	T	A	S
A	L	E	T	E	O		C	A	I	N		O	R	A
R	I	R	E		N	E	O	L	O	G	I	S	M	O
A	S	I	A		E	L	L	O		A	L	E	A	N
L	O	A	S		S	E	A	N		S	E	N	D	A

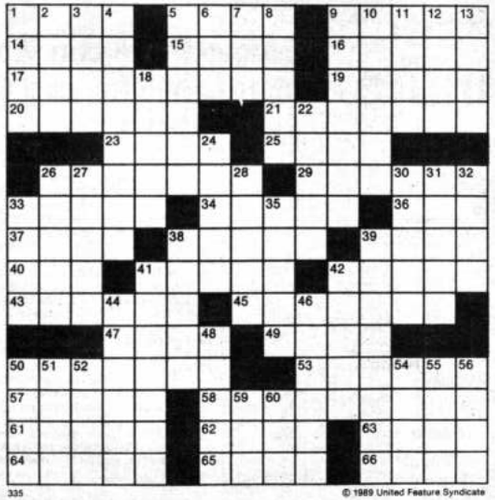

335 © 1989 United Feature Syndicate

Curiosa exposición en Proyecto "Hitchcock"

Barcelona, 28 may (EFE).- Esculturas, pinturas y fotografías de 21 artistas estadounidenses integran la exposición "Rope" (La Soga), que hoy se inaugura en Barcelona (noreste de España) como parte del Proyecto Hitchcock, que impulsa Christian Leigh inspirándose en la genialidad del cineasta.

La exposición, que se exhibirá hasta el 20 de julio, es la tercera del Proyecto Hitchcock -formado por muestras, publicaciones y actividades inspiradas en él- después del montaje de otras similares de la misma serie en la ciudad estadounidense de Los Angeles ("Hechizado") y en París ("Vértigo").

En "Rope", que consta de obras recientes e inéditas, exponen, entre otros, Kevin Carter, con una insólita instalación, Tom Otterness, con una escultura, Izhar Patkin, con una fotografía y collage, Pat Steir, Meyer Waisman y John Wesley, con sendas pinturas, y Gary Stephan, que presenta un objeto-mueble.

La exposición, dijo a EFE Christian Leigh, tiene como principal referente cultural la película homónima que Hitchcock rodó en 1946 en la que dos jóvenes asesinan a un compañero de estudios como un ejercicio intelectual.

"Me interesa -subraya Leigh- la correlación que hay dentro de la representación cultural entre arte y perversión. He concebido el proyecto de utilizar la forma de una película como base de la exposición como opción antiformalista".

Situando el discurso en la frontera de la perversidad y laambiguedad, Leigh pretende ilustrar la importancia que la exposición tendrá en el futuro como fenómeno de exploración cultural, en la que las obras entretejen una narrativa en función de estar reunidas en un espacio distinto del mensaje que ofrecerían aisladamente. En esta ocasión, el comisario ha querido destacar la perversidad con que el público contempla a algunos artistas, quienes a la vez ironizan con su obra sobre ese prejuicio.

Máximo ejemplo de esa deliberada ironía es Kevin Carter, que se casó creyendo que era el único modo de fusionarse con su mujer, tras lo cual cambió su nombre incorporando el apellido de ella, Carter Kustera. El montaje continuó con un entierro público en Nueva York de Kevin. La obra que presenta el artista en Barcelona incorpora un fragmento de un cartel que por azar encontró Carter en el metro de Nueva York en el que junto a una foto de un hombre de extraordinario parecido puede leerse: "Kevin was the life of the party. Now he's dead" (Kevin era el alma de la fiesta. Ahora está muerto).

Una gran escultura de roble macizo que representa una cuchara de casi tres metros, obra de Saint Clair Cemin, una foto-láser perforada en la que se adivina una cabeza monstruosa de 2,50 por 2 metros, de Patkin, o el collage de Waisman que ha recreado los tapices orientales ilustrados con imágenes de cómics son otros ejemplos del arte-provocación que propugna Leigh.

Educación

Rescatando la figura del maestro David Pinilla

"David Pinilla" es el nombre que una escuela de la zona de Achachicala ha asumido recientemente, por disposición oficial, rescatando de esta manera la figura de un maestro paceño meritorio, que desempeñó su labor desde 1892 hasta 1924.

Ejemplo de lo que es capaz de hacer un hombre al responder al llamado de su vocación, Pinilla dejó de lado una carrera en el campo de la abogacia que prometia ser brillante, para dedicarse al magisterio con verdadera pasión.

Hombres como él constituyen el paradigma de quien ama el objeto de su trabajo, siendo por ello importante que las distintas generaciones los conozcan; sobre todo en un momento en que la labor del Magisterio sufre gran crisis por diversos motivos que van desde el vocacional hasta el económico.

Y lo recordamos a través de la descripción que hace del maestro Pinilla, Remberto Paye Paye.

EL PROFESOR PINILLA

David Pinilla nació en La Paz el19 de marzo de 1878 y falleció el 20 de agosto de 1940. El 18 de septiembre de 1893 recibió el Titulo de Bachiller - luego de realizar sus estudios con honores- de manos de Serapio Reyes Ortiz, Abogado de los Tribunales de la República y Cancelario de la Universidad de La Paz.

Un año más tarde, el mismo Reyes Ortiz le entregó el Título de Bachiller en Derecho y Ciencias Políticas.

UN LLAMADO DISTINTO

"Con titulos tan honoríficos el flamante abogado tenia promisorias perspectivas para seguir la carrera diplomática, pero en su espíritu palpitaba su vocación de servir al país en otros campos más positivos aunque de mayor sacrificio", escribe Paye Paye.

Y así abrazó la carrera del magisterio, ganando un concurso para obtener el Profesorado Propietario de la Escuela Municipal Nº 3 de varones, en 1892. Luego de algunos de trabajo exitoso obtuvo la dirección de esta escuela, apoyado por colegas y alumnos. Luego vendria el cargo de director de la Escuela Superior de Niños Nº 1, cuando eran los concejos municipales los que financiaban la instrucción primaria.

Luego de 14 años en esa labor, el Presidente Constitucional del país, Ismael Montes, nombró a Pinilla "Profesor de la cátedra de geografía" en el colegio Nacional Ayacucho de la Universidad de La Paz.

RECONOCIMIENTO

Las autoridades educacionales del país reconocieron la dedicación de Pinilla públicamente, nombrándolo además Delegado al Concejo universitario de los exámenes de la Escuela de San Francisco.

A los 54 años de edad, y luego de 32 de trabajo en el magisterio, Pinilla se jubiló en 1924.

Ex-alumnos del Colegio "Juan Misael Saracho"

La Asociación de Ex-alumnos del Colegio Nacional "Juan Misael Saracho" de Oruro, residentes en La Paz, se reunirá hoy a las 19:00 horas. El lugar es el segundo piso del Edificio "Libertad" (Genaro Sanjinés-Potosí).

El motivo principal de la reunión es la organización de eventos vinculados con la celebración de las "Bodas de Oro" del colegio, por lo que se espera contar con la mayor cantidad de asistentes, enfatizaron los miembros de la directiva de dicha Asociación

Cines

MONJE CAMPERO
Tel. 323333 - 329015

Matinée Hs. 15.30, Tanda Hs. 19.00 y Noche Hs. 21.30 MIRA QUIEN HABLA TAMBIEN y Mundo al Instante.

16 DE JULIO

Matinée Hs. 15.30, Tanda Hs. 19.00 y Noche Hs. 21.30 EL SECRETO DE LA PIRAMIDE.

UNIVERSO
Tel. 342660

Matinée Hs. 15.15, Tanda Hs. 19.00 y Noche Hs. 21.15 FRANKENSTEIN PERDIDO EN EL TIEMPO (mayores 14 años)

MEXICO
Tel. 351205

Matinée Hs. 14.45, Tanda Hs. 18.45 LA COYOTA y UN SABADO MAS.

MONUMENTAL ROBY
Tel. 362135

Matinée Hs. 15.30, Tanda Hs. 19.30 EL PADRINO (parte III) y Mundo al Instante.

CINEMATECA BOLIVIANA
Tel. 325346

Matinée Hs. 16.00, Tanda Hs. 19.30 FUEGO CRUZADO y Mundo al Instante.

SCALA
Tel. 323535

Matinée Hs. 15.30, Tanda Hs. 19.00 y Noche Hs. 21.30 SENTENCIA DE MUERTE y Mundo al Instante.

MADRID
Tel. 357174

Matinée Hs. 15.30 MUJER MUERTE SEGURA - LOS DOS ASESINOS DE LAS TINIEBLAS Tanda Hs. 18.45 JACKY CHANG Y SUS ESTRELLAS - DOS ASESINOS DE LAS TINIEBLAS - MUJER MUERTE SEGURA.

IMPERIO
Tel. 340451

Matinée Hs. 15.30, Tanda Hs. 18.30 EL RETORNO DE DJANGO - LA BOCA DEL LOGO - APRENDAMOS A AMAR

CENTER
Tel. 324271

Matinée Hs. 15:30 y Tanda Hs. 18:30 EL DRAGON VUELVE A LA VIDA - LA BOCA DEL LOBO y APRENDAMOS A AMAR.

BUSCH

Matinée y Tanda (doble) LA HORA DE LOS BRUJOS y LAS TORTUGAS NINJA

ROXY
Matinée Hs. 15:00 y Tanda Hs. 18:45 RETROCEDER NUNCA RENDIRSE JAMAS (Partes 2 y 3) (mayores 14 años)

PLAZA
Matinée Hs. 15:00 y tanda Hs. 18:45 DEMASIADO JOVEN PARA MORIR y EL JOVEN MANOS DE TIJERA (mayores 14 años)

TV programación

canal 2

06:50 Carta de ajuste
07:00 CNN 24 horas del Mundo
07:25 Galareporter
07:55 Ritmo Vital
08:10 "La gran mentira"
09:00 Paraíso
09:50 La Isla Gulligan's
10:15 El super Agente'86
10:40 Transtel: Huellas del pasado
11:10 Bim-Bum-Bam - (Matinal) Zona Espinal - Los Picapiedras- Daniel el travieso
12:25 Perspectiva Internacional
12:30 Deportivo Dos - 1ra. Ed.
13:00 Perspectiva Dos - Meridiano
13:35 "Ti-ti-ti"
14:20 Bim-Bum-Bam - Los Fruttis - Los Muppets Baby - Duckula - Alicia en el país de las maravillas Cap. 8
17:00 El planeta del Jupu
17:55 Música es...
18:25 "Paraíso"
19:20 Perspectiva Internacional
19:25 Deportivo Dos - 2da. Ed.
20:00 Perspectiva Dos- Noc.
20:50 Vamos a dormir-Duckula
20:55 Sassa Mutema
21:55 Contraparte
22:15 Miniseries: Emoción, suspenso, aventura. Acto de Traición Cap. 2
23:05 Algo para recordar "Los Iracundos" Cap. 8
23:35 CNN 24 horas del Mundo
23:45 Aplauso aplauso!!
00:20 Cierre de emisión

canal 4

12:10 Carta de ajuste
12:20 Presentación RTP
12:30 Musical/Petete
12:45 Pro Deportivo 1a. Edición
13:00 Noticiero RTP
13:35 "Rosa de lejos"
14:25 Pista de las Estrellas
15:00 Cine de la tarde
17:00 Compacto Cuatro
17:30 Tribuna del pueblo
17:45 Musical/Petete
18:00 Aunque usted no lo crea
18:30 Pro Deportivo
18:35 Tribuna Libre del Pueblo
19:00 Show de chespirito
20:00 Noticiero RTP 2da. Ed.
20:35 Pro Deportivo 2da. Ed. -
21:00 "Rosa de lejos"
21:50 "Pasionaria"
22:45 Serie Walter Mercado
23:35 Pro Deportivo
23:45 Noticiero RTP
00:10 Cierre de emisión

canal 6

11:30 Señal de ajuste
12:00 Carrusel
12:30 AT6 Deporte
13:00 PAT 1a. Edición
13:30 AT6 Noticias CNN
14:00 Pobre diabla
14:50 "Falcon Crest"
15:40 Peter Pan
16:00 Sport Billy
16:30 Mundo de colores
18:00 Video Festival
18:30 Llanero Solitario
19:00 Chavo
19:30 "Alcanzar una estrella"
20:00 AT6 Noticias CNN
20:30 "Vereda tropical"
21:00 P.A.T. 2da. Edición
21:50 AT6 Deporte
22:10 Mini serie
23:00 Pobre diabla
00:00 Cierre de emisión

canal 7

11:50 Musical nacional
12:00 Deporte 7
12:20 El mundo de hoy
13:00 El Informativo
14:00 Telenovela "Abigail" Rep.
14:50 Plaza Sésamo
15:15 Dibujos animados
16:00 El Mundo de los niños
17:00 Programa infantil
17:45 Vea
18:15 Figuras
18:30 Deporte de Primera
19:00 La Noticia
19:30 Telemundo CNN
20:00 País político
20:20 Jessie (mini serie)
21:10 Telenovela "Abigail"
22:00 El Informativo
22:50 Super cine
00:20 Cierre emisión

canal 9

07:00 Buenos días país
08:30 Destino Caps. 137-138
09:30 De Mujeres Cap. 132
10:30 TV Mujer
11:25 La pequeña casa de la pradera
12:25 Más deporte
13:00 Reporte ATB
13:35 "Cristina"
14:25 "Gardenia" Cap.21
15:20 Show de Jacky
15:30 Pitufos
16:00 Show de Jacky
16:15 Raccoons
16:45 Show de Jack
17:00 Warner Bros. - Cartoons
17:15 El Show de Jacky
18:30 Portada cultural
19:00 Más deporte
19:30 Mansoela Cap. 23
20:30 Mi pequeña Soledad Cap.129
21:00 40 minutos
21:40 Comando especial
22:40 Cristina
23:40 Tres son compañía

canal 11

Primer Bloque
12:00 Los tres chiflados
12:30 Chiquilladas (Rep)
13:00 Deporte Total
13:30 Enlace meridiano
14:00 "Colorina"
14:30 Cierre 1er. bloque

Segundo bloque
17:45 Blanco y Negro
18:15 Chiquilladas
18:45 Misión Imposible
20:00 Yo compro esa mujer
20:30 "UNO" Visión
21:00 Síntesis de la economía
21:05 Noticiero Univisión
21:30 "Amor de nadie"
22:00 Deporte Total
22:30 Buiaca Once "La farsa"

canal 13

16:15 Carta de ajuste
16:30 Tiempo de compartir
17:30 Pequeño vagabundo
18:00 Recreo
19:00 Italia hoy
19:20 Fundación San Gabriel "Miradas en la oscuridad"
19:55 Sam Cade
20:40 Onda deportiva
21:10 Teleobjetivo
21:40 Miniserie: "Louisiana"
22:15 Crónica Médica
22:45 Autorretrato
23:20 Cierre de emisión

canal 15

18.15 Carta de ajuste
18.30 Video éxitos
19.00 El Mundo de la ciencia
20.00 Antonio:El Puma
20.30 Telepromsa 15 junto a F. 93
21.00 Tv Miscelánea
22.00 Milton Fredmann
23.00 Fútbol internacional
24.00 Telepromsa 15
00.30 Panorama francés
01:30 El caballero de suerte

Guía de Arte y Cultura

LIBRO.-Hoy a horas 19:00, será presentado el libro "Historias de viudas, divorciadas y otras mujeres", de José Leolpoldo Sanjines V. en el 5to piso de la Casa de la Cultura.

"LA CIVILIZACION ANDINA".- Libro del autor Hugo Boero Rojo, será presentado en el Instituto Boliviano de Cultura (Ayacucho esq. Potosi), hoy a las 19:00.

"VIDA Y OBRA DE GABRIEL RENE MORENO".- Oscar Aedo I., miembro de la Universidad de Santo Tomás de Santiago de Chile, dictará una conferencia sobre el tema, hoy a horas 19:00 en el salón auditorio "Manuel Vicente Ballivian", del Museo Nacional de Arqueología (Calle Tiwanaku N°93)

TAPICES.- Un muestra de la artista Patricia Velasco, se inaugura el viernes 31 de mayo, a las 19:00, en la galería "Arte Unico" (Belisario Salinas 516).

"CONOZCA AL AUTOR".- Presenta este viernes al escritor Eusebio Gironda Cabrera, el acto se desarrollará en Espacio Portales (Edif Alameda. Av 16 de Julio), a horas 19:00.

CAFE SEMILLA JUVENIL.- El sábado 1 de junio, a las 18:30, Miguel Angel Amaya dictará una conferencia sobre el tema "Urgencia de paz y democracia en el Salvador". (Almirante Grau 443, San Pedro).

"EMOCION Y ESTRES".- Bajo este denominativo se desarrollara, entre el 20 y 31 de mayo, un Seminario Internacional de Neurocienicas y Sicología Integral" en el La Paz Hotel, de 19:00 a 21:00.

DRAGADANZA.- Ofrecerá una función en martes 4 de junio, a horas 19:00, mostrando coreografias que incluirá en el repertorio que presentará en el VII Fesival Iberoamericano de Coreografia en Barcelona, al que asistirá en junio.

MUJER E INDUSTRIA.- Permanece abierta la "I Feria Paceña de Pequeña y Micro Industria - Mujer e Industria", en los salones de exposiciones del Ministerio de Industria y Comercio (Av Camacho esq Bueno).

ARTE EN VIDEO.- Hasta el 25 de junio, todos los martes, El Socavón presenta a las 21:00 horas, "Berlin" de Rebeca Horn se presenta la próxima sesión.

TANGO II.- Antonio Mariaca presenta una exposición de sus óleos, en la galería de arte de la Fundación Cultural EMUSA.

FOTOGRAFIA.- "Imágenes de los Andes" es el nombre de la muestra fotográfica del artista Fernando Soria, que se exhibe en el Museo Nacional de Arte (Calle Comercio).

MUJERES PINTORAS.- Esta muestra colectiva permanecerá abierta en el salón de exposiciones de Espacio Portales (edif. Alamameda 1655), hasta el 31 de mayo.

MARCEL SUAZNABAR.- Presenta una exposición de sus óleos en "El Socavón", la Taberna del Arte, (Av 20 de Octubre 2172).

ACHATA Y SALAZAR.- Dibujos en tinta y acuarela de estos dos artistas, se exponen en Microclima, Café del Monticulo, (Ecuador 2690), a partir de las 10:30.

SERIGRAFIA CUBANA.- Permanece abierta la exposición de serigrafia cubana en la Casa Municipal de Cultura, salón "Antonio Gonzales", hasta mañana.

OLEOS Y CERAMICAS.- Del artista José Márquez Pereira se exponen en la galería Puerta del Sol del La Paz Hotel.

Un mal momento para la literatura en España

MADRID, MAY (PL).- En España la literatura vive un momento malo, un buen libro sólo aparece de vez en cuando, pero la tónica general es muy baja, aseguró Pere Gimferrer, el más joven miembro de la academia de la lengua.

Catalán de 45 años, Gimferrer comentó recientemente con la prensa madrileña aspectos de su propia creación y del panorama hispano, al presentar "La Luz", testo de 34 sonetos y una cuarteta, que rompió con tres años de silencio, luego de la publicación de "El vendaval", el cual le valió el Premio Nacional de Literatura.

Existen dos clases de libros malos -según Gimferrer-.: los que no pretenden serlo e, incluso, a veces pueden ser buenos, entre ellos algunos folletines como "El misterio de Paris", y por otra parte la falsa buena literatura, que es, a su juicio la peor.

De acuerdo con el académico sueco Kurt Ahnlund, el poeta español esta a las puertas del premio nobel, "es el único catalán que podria aspirar actualmente al galardon". El, sin embargo, no pierde su irreverencia y confiesa que siempre lee en la cama y escribe sus poemas en cualquier sitio, incluso en un avión.

Simferrer creyó hace algunos años que la novela se convertiria en un género total y eclipsaria a la poesia

***SIXTO VALDEZ Y CARLOS OSSIO** en la presentaciónn de la revista "Propuesta" de reciente aparición. En la parte inferior Ossio se refiere a la publicación*

Revista "Propuesta"

En la Asociación de Periodistas de La Paz, fue presentada la revista "Propuesta"dirigida por Sixto Valdez Cueto y editada por Luigi Arata

Urquizu. El acto contó con la presencia del subdirector de PRESENCIA Carlos Ossio, quien hizo referencia al valor de esta publicación que en su número inaugural hace una amplia referencia a temas nacionales de palpitante actualidad

La revista ha sido editada en la ciudad de Sucre, lo cual responde a un titular que dice:"El mundo visto desde el sur" para luego compenetrarse de hechos que parten del quinto centenario del descurimiento de América, el fortalecimiento y derrota de la COB, Historia de dos juicios,

Restricciones económicas y otros temas.

Cabe destacar, por otra parte, la colaboración de Pablo Ramos, Conferencia Episcopal, Miguel Urioste,. Ivan Canelas, Julio Pimentel y otras firmas

Coral Infantil de la Sociedad Coral Boliviana ofrece conciertos en varios escenarios

La Coral infantil que dirige Virgina Casso, ofreció el lunes un concierto de gala en homenaje al Dia de la madre, en el salón de honor del Club de La Paz ante una gran concurrencia de público.

Un repertorio renovado fue uno de los motivos de atracción en la velada que se caracterizó por el sonido de voces blancas que inundaron el salón en un homenaje siempre emotivo que alcanzó su máximo momento cuando la directoria del conjunto recibió un ramo de flores que llevó el afecto y reconocimiento de quienes son sus pupilos en esta noble tarea del canto.

Entre las canciones más aplaudidas estuvieron La misma mamá, La vida es mejor cantando, El país de la música y Ay como gustas.

La Coral infantil se presentará esta noche a hs. 19 en el Colegio San Calixto y el viernes a las 19 y 30 en el templo de Sam Miguel.

VIRGINIA CASSO recibe homenaje de la Coral Juvenil.

Draga Danza se presenta en la Casa de la Cultura

En 1987 se fundó DragaDanza -Grupo Independiente de Danza Contemporánea- a cargo de la coreógrafa Karin Schmidt. Ella estudió danza contemporánea y coreografia en Nueva York y Alemania y se recibió coreógrafa en 1986.

En esa ocasión presentó algunos de sus trabajos coreográficos que fueron muy aplaudidos. A raíz de ello fue invitada para presentar en Nueva York todos sus trabajos.

Unas de sus primeras y más dedicadas alumnas en La Paz eran y son Kathia Salazar y Ximena Muñoz- Reyes, bailarinas que -juntas a Karin Schmidt- actuarán el martes 4.6.1991 a horas 19:30 en la CASA DE LA CULTURA. Se trata de una función de despedida, porque este grupo ha sido invitado a participar en el VII Festival Iberoamericano de Coreografia que se llevará a cabo del 16 al 22 de junio de 1991 en Barcelona/España

***DRAGA DANZA,** una expresión moderna para la danza.Kathia Salazar, Ximena Muñoz-Reyes y*

Exposición pictórica en la Casa de la Cultura

En el salón Antonio Gonzáles Bravo se inauguróm una muestra pictórica del pintor argentino Alberto Sutto de Chiara que, inspirado en grandes pintores universales logró 14 cuadros que se presentan en esta muestra.

Sutto de Chiara es un artista autodidacta nacido en la Capital Federal y residente en Bolivia desde hace un cuarto de siglo.

La obras que presenta en estos dias son: Recordando una calle, La venus del espejo, Interpretando a Zurbaran, Interpretando a Corot,Floral 1 y 2, Arbol solitario,Interpretando a Monet,Casita olvidada,El camino, El barranco,Ocaso en el oriente boliviano,Alameda, Lejania.

Esta exposición estará abierta hasta el ocho de Junio en la Casa de la Cultura

Cuentos novelados presenta hoy Leopoldo Sanginés V.

Hoy a las 19 horas será presentada en el salón Humberto Viscarra Monje de la Casa Municipal de Cultura, la obra de cuentos novelados titulada "Historias de viudas, divorciadas y otras mujeres" escrita por José Leopoldo Sanginés Velasco.

Con ese sugestivo nombre, el libro contiene diez narraciones que destacan el valor y entereza de mujeres que, por diversas circunstancias, enfrentan la vida complementamente solas.

"Conocedor de la psicología femenina, el autor nos introduce de la mano en sus escritos para auscultar los mundos intimos de las protagonistas de cada historia", afirma el critico de arte, Gonzalo Iñiguez, refiriéndose a la obra de Sanjinés.

"En Historias de viudas, divorciadas y otras mujeres", la figura femenina protagoniza su propia existencia a menudo ignorado por los hombres. Son cuentos que tocando elementos cotidianos, pueden convertirse en himnos de admiración a su sorda y malentendida lucha por mostrar su indudablemente conocido compositor Julio César Paredes.

Antes que cante el gallo; ese cálido y humano colmenar; Muñecas de cristal, Natalia en la guerra de empleos; Muñecas de trago; Maria Concepción; Amores clandestinos; Boleros nocturnos; Amores sin retorno y Entrega total, son los títulos de los cuentos que representan un nuevo aporte a la narrativa boliviana.

Sanjinés Velasco, es un novel escritor que incursionó en el teatro junto a experimentadas figuras de las tablas; es el caso de Moraima Ibáñes y Mabel Rivera. Con el grupo "La Escalera", debutó en cine, habiendo logrado el primer premio en el concurso de cortometrajes "Cóndor de Plata".

El cuento es el género literario que cultiva con preferencia. A la fecha tiene un número importante de ellos, publicados en diversos medios de comunicación del país.

Nueva trova con Vicente Feliu que vuelve a Chile

SANTIAGO DE CHILE, MAY (PL).- Después de 18 años de ausencia, regresó a Chile el cantautor cubano Vicente Feliu, uno de los fundadores del movimiento de la Nueva Trova, que en los próximos días ofrecerá dos recitales en esta capital.

¿Traigo un estreno, una composición que terminé el día antes de este viaje, anunció a Prensa Latina durante una entrevista efectuada en el café del cerro, un auditorio por el cual ya han desfilado otros artistas cubanos.

Es "una canción dedicada a Chile y a Ricardo Garcia, el recientemente malogrado director de la firma discográfica Alerce, "amigo mio y de casi todos los trovadores cubanos", acota Feliu.

El programa, además de esta pieza inédita, incluirá otras creaciones de los últimos años que son bien conocidas aqui la popular "Creeme".

De marzo de 1973, en lo que considera su primer viaje al exterior como compositor maduro, Feliu conserva emotivos recuerdos como el encuentro de aquella delegación de artistas cubanos con el presidente Salvador Allende y la visita a los obreros de las minas de cobre de Chuquicamata.

Entonces tuvo también el privilegio de conocer a Victor Jara, uno de los más populares exponentes del folklore y la nueva canción chilena, quien fue una de las primeras víctimas de los fusilamientos perpetrados aqui después del golpe militar de septiembre de 1973.

En este regreso al Chile en transición a la democracia, se presentará solo con

PINTURAS.- Francisco de Asis y La niña del libro, dos de las obras que presenta el pintor Sutto en la Casa de la Cultura. Sus trabajos están realizados sobre temas de grandes pintores, como Corot, Zurbarán, Velasquez y otros.

Seminario sobre actualización técnica para la industria

Ayer se inauguró el Seminario sobre actualización técnica para la industria y la construcción

"El sector privado, en forma ineludible, debe contribuir a la formación profesional de los técnicos bolivianos, profundizando la investigación de nuevas tecnologías que luego se apliquen en nuestro país, para así concretar la reactivación de la economía", dijo Flavio Escóbar, vicepresidente de Operaciones de la Sociedad Boliviana de Cemento, al inaugurar el Seminario sobre Actualización Técnica para la Industria de la Construcción, que se lleva a cabo en los salones del Hotel Plaza en nuestra ciudad.

Más de un centenar de empresarios y técnicos del sector de la construcción provenientes de La Paz y del interior del país asisten a este Seminario que es auspiciado por la Sociedad Boliviana de Cemento, S.A. y la Cámara de Industria y Comercio Boliviano-Alemana. El seminario cuenta con la presencia de 3 eminentes profesores alemanes expertos en la materia traidos especialmente para tal efecto del Instituto Haus Der Techinik E.V. Ellos son: el Dr. Ing. Peter Grubl (Jefe de la Delegación), el Dipl. Ing. Walter Bittner y el Prof. Dr. Ing. Jurgen Neisecke.

Se trata de un aporte dirigido a modernizar las técnicas de la construcción, que se confirma como la actividad económica de fundamental importancia para concretar la reactivación económica del país. El seminario está dirigido a proporcionar conocimientos y técnicas modernas sobre aspectos relativos a la construcción y aplicación de hormigón, como se lo hace en países desarrolados, aseveró el Lic. Escóbar en el acto de inauguración del seminario, que se prolongará por espacio de tres dias a partir del lunes.

Los temas de las exposiciones son los siguientes:

1. Control de calidad del hormigón fresco 2. Hormigones de caracteristicas especiales 3. Edificios y construcciones de hormigón pretensado y armado 4. Construcción de calzadas de hormigón sobre bases rigidas y flexibles. 5. Hormigón masivo y hormigón armado 6. Principios en la construcción de superficies de aeropuertos en hormigón 7. Ejecución y control de calidad en calzadas de hormigón 8. Mantenimiento y reparación de calzadas de hormigón 9. Construcción con hormigón liviano 10. Evaluación de edificios existentes 11. Sistemas de construcción por elevación 12. Reparación y mantenimiento en construcciones de hormigón armado dañado.

Circuito Gilles Villeneuve se correrá el domingo 2

nna irá por su quinta victoria

l circo de la Fórmula Uno volve- oncitar el interés de miles de onados en todo el mundo.

l circuito Gilles Villeneuve se tará el domingo 2 desde las 0 (H3).

yrton Senna, volverá a ser la ma atracción. El piloto brasile- tará de repetir su triunfo del asado.

mpleó 1h 39'46"618/1000 para las 69 vueltas.

El circuito "Gilles Villenueve" se correrá en la isla de Nottendame, a 30' de Montreal, Canadá.

El malogrado piloto Villenueve, fue en vida un valor de notables condiciones.

El circuito tiene un perímetro de 4 kilómetros 39 metros. La mejor "pole position" la tiene G. Berger con 1'22"077/100.

Sin embargo, en 1990, Ayrton Senna tuvo la mejor vuelta con un tiempo de 1'20'299/100.

Los monoplazas de la fórmula uno girarán a un promedio de velocidad que oscilará en los 182 kph.

PRUEBAS DE CLASIFICACION

Mañana (hoy) los autos comenzarán a probar el circuito y para ello lo harán con los autos "muletos", unos y otros probarán sus autos oficiales.

La fórmula uno, este año tiene un interés especial. El récord del brasileño ha provocado un interés enorme. Tiene cuatro victorias al hilo. Giuseppe Ascari, tiene el máximo récord de haber ganado durante nueve veces consecutivas una carrera de F.-1.

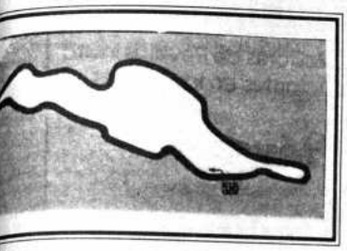

o que los pilotos utilizarán el domingo en Montreal, ldá

PILOTO
Gilles Villenueve, cuyo nombre lleva el circuito del domingo.

Copa Eurocopa

Marsella y Estrella Roja se miden hoy

BARI (ITALIA), 28 MAY (EFE).- El Olympique de Marsella y el Estrella Roja de Belgrado, que por primera vez en su historia llegan a la final de la Copa de Europa, han demostrado esta temporada su hegemonía en el máximo torneo continental y son los más cualificados aspirantes a suceder en el reinado europeo al Milán, ganador en las dos anteriores ediciones.

Este será también el primer titulo de la Copa de Europa para Francia o Yugoslavia, que se sumarán al selecto grupo de países que ya lo han ganado: España, Gran Bretaña, Italia, Alemania, Rumania, Portugal y Holanda.

El Olympique de Marsella, concentrado desde ayer a mediodía en la localidad de Bisceglie, situada a 35 kilómetros de Bari, espera con tensión la hora de su primera final de la Copa de Europa con el lujo y la ventaja de contar como técnico al belga a Raymond Goethals y con la ayuda de su director deportivo, Franz Beckenbauer.

Beckenbauer se ha convertido en el "psicólogo" de los hombres de Bernard Tapie y su experiencia internacional, -vencedor como jugador en tres copas de Europa con el Bayern de Munich y un titulo mundial con la selección alemana- sirve para elevar la moral de los jugadores franceses como reconocia hoy en Bari, Jean Tigana.

Goethals reiteró hoy que no facilitará el once inicial hasta momentos antes de iniciarse el partido y las dudas se centran en saber si el lateral izquierdo Eric Di Meco se encuentra recuperado de su lesión y en si el centrocampista Jean Tigana saltará al terreno de juego de titular por consideraciones tácticas.

Esta noche en el Defensores del Chaco

Olimpia recibe a Colo Colo

Por Luis Báez

ASUNCION, 28 MAY (EFE).- El equipó paraguayo Olimpia, actual campeón de la Copa Libertadores de América, se enfrentará mañana en Asunción al chileno Colo Colo, en partido de ida de las finales del torneo suramericano, en medio de un gran despliegue de seguridad en prevención de cualquier tipo de incidentes.

Los directivos del Olimpia han previsto todas las medidas para que el partido de mañana se desarrolle dentro de un marco festivo, ante el temor de que se repitan los incidentes registrados en Santiago en el partido Colo Colo - Boca Juniors, de la ronda semifinal.

La Policía reforzará la vigilancia en los accesos al estadio Defensores del Chaco, para evitar que los aficionados ingresen con petardos y bebidas alcohólicas, cuyos envases generalmente son lanzados al campo como proyectiles, mientras los reporteros gráficos ubicados detrás las porterías serán los menos posibles y deberán portar chalecos identificatorios de sus medios.

En los desórdenes del estadio "colocolino", algunos jugadores del Boca Juniors se pelearon a golpes con fotógrafos, periodistas y auxiliares locales, tras el tercer gol anotado por el equipo chileno.

Aunque el interés del Olimpia se centra en lograr un resultado positivo en el encuentro de mañana, sus directivos tienen sus miras en lo que podría ocurrir en el juego decisivo, que se disputará el cinco de junio en el feudo del club Colo Colo, el estadio David Arellano.

En ese sentido, el presidente del Olimpia, Oscar Carísimo, advirtió que su club no dudará en retornar si es que se presentan situaciones desagradables, como las que afrontaron los miembros del Boca Juniors al término del partido con el Colo Colo".

"El mínimo percance que tenga el Olimpia en Chile será suficiente para que toda la delegación vuelva a Asunción", afirmó a la prensa Carísimo después de haber conversado con su colega del Colo Colo, Eduardo Menichetti, que le dio garantías durante la estancia del equipo paraguayo en el país trasandino.

A ese respecto, denunció que en Santiago se ha "desatado una campaña ue pretende poner en tela de juicio los pergaminos del Olimpia". "Los chilenos deben saber ue no es la primera vez que vamos a jugar por el título", afirmó Carísimo, al destacar que su club completará cinco finales de Copa Libertadores, con dos ganadas, las de 1979 y 1990.

Este año, el Olimpia jugó a partir de la segunda ronda y en su camino hacia la final, desplazó al Atlético Colegiales y Cerro Porteño, de Paraguay, y al Nacional colombiano. Disputó un total de seis partidos, de los cuales ganó tres, empató dos y perdió uno y su máximo anotador es Luis Monzón, con cinco goles en su haber sobre un total de diez.

Por su parte, el Colo Colo, el equipo más popular del balompié chileno, disputará su segunda final, a la que llegó tras sortear doce partidos en las fases previas. Ganó seis, empató cuatro y perdió en dos ocasiones. Su máximo goleador es Ricardo Dabrowski, quien, con seis tantos en sus botas, lidera además la tabla de goleadores del torneo suramericano.

El técnico uruguayo del Olimpia, Luis Cubilla, expresó su confianza para el encuentro de mañana y afirmó que el "Rey de Copas", como le denominaan al club paraguayo por los trofeos obtenidos, "mostrará su capacidad en los dos partidos".

"Ninguno es más importante que el otro. Estamos preparándonos para se campeones y entonces, aquí y en Santiago, Olimpia debe sacar el resultado que conviene", agregó Cubilla, quien al parecer pondrá a los mismos hombres que eliminaron ante el Nacional de Medellín.

hile y Uruguay e miden mañana

NTIAGO DE CHILE, 28 (AP).- eccionados de fútbol de Chile y ay, que se preparan con miras pa América, disputarán el jue- partido amistoso de fogueo en nario de Viña del Mar.

partido se realizará a las 15:30 GMT] aprovechando que ese feriado en Chile, Uruguay llega oche a Santiago.

El seleccionado chileno retornó ayer luego de una gira de dos partidos en los que obtuvo un empate 1-1 con Irlanda y perdió 1-0 con el modesto equipo suizo de Saint Gallen.

Con anterioridad, el seleccionado había caído derrotado en México 1-0 por el equipo de ese país y goleó en casa al equipo uruguayó Huracán Buceo por 4-0.

ecker, Sabatini y Seles anzan en Roland Garros

RIS, 28 (AP).- Boris Becker, a Sabatini y Mónica Seles logra- ácticas victorias en sus encuen- ectivos, al tiempo que el sueco alberg y la española Arantxa anzaban también a la segunda abierto francés de tenis, dota- 5 millones de dólares en pre-

aqueta argentina Sabatini, que a cabeza de serie en este tor- molió a la norteamericana e Werdel 6-1, 6-1.

emán Boris Becker, que nunca do el clásico de París, demostró excelente forma al derrotar al Jordi Arrese por 6-2, 7-5, 6-2. r este año el abierto francés, que es segundo cabeza de serie, aria así los títulos del Gran Slam, uye los abiertos de Australia y Unidos, así como el torneo de don en Gran Bretaña.

ker no ha ganado un solo cam- en canchas de Arcilla, pero ó al respecto que el Roland de París 'no es un mal estadio menzar". En enero, Becker ganó o australiano.

El favorito del torneo, el sueco Stefan Edberg, propinó una derrota rápida por 6-2, 6-2, 6-3 al belga Bart Wuyts, mientras que la favorita femenina, Mónica Seles, eliminaba sin mayores dificultades a la checoslovaca Radka Zrubakova 6-3, 6-0.

Edberg no ha ganado tampoco nunca el clásico de París, Seles fue la sorpresa del torneo el año pasado, cuando derrotó en la final a la favorita Steffi Graf. La raqueta alemana pasó ya a la segunda ronda, tras su victoria de ayer frente a Magdalena Maleeva.

En otros partidos de la fecha, el argentino Alberto Mancini derrotó al alemán Eric Jelen 7-5, 6-4, 6-2 su compatriota Franco Davin se impuso al sueco Christian Bergstrom 6-3, 6-4, 6-1, Jaime Oncing de Brasil eliminó al español Javier Sánchez 5-7, 6-4, 6-4, 6-3.

También en la primera ronda, la argentina Bettina Fulco, derrotó a la australiana Elizabeth Smylie 6-4, 6-0, su compatiota Christina Tessi a la británica Clare Wood 6-4, 6-4 y la española Arantxa Sánchez a la norteamericana Lori McNeil 6-2, 6-2, en una hora exacta de juego.

olombia juega añana con Suecia

GOTA, 29 (AP).- La selec- fútbol de Colombia que se on miras a la Copa América, ará el jueves un partido de ción ante el equipo Cucuta ivo y el domingo viajará a lmo donde enfrentará a Sue- 5 de junio.

Federación Colombiana de gestiona otros encuentros eo en el exterior para que el llegue a Chile con una ade- preparación. Los oponentes se han definido.

onjunto comenzó la prepa- la semana anterior en quilla, en la costa norte del país, y en juegos de práctica empató 1-1 con sporting y superó 1-0 a Atlétic junior.

El técnico Luis Augusto García no contará para el encuentro de exhibición previsto en la ciudad colombiana de Cúcuta con Carlos "pibe" Valderrama quien acaba de regresar de Francia donde actúa con el Montpellier, Valderrama descansará esta semana y viajará a Estocolmo, se informó.

García tampoco dispondrá por ahora de Bernardo Redín y Leonel Alvarez quienes juegan con los equipos Sofia de Bulgaria y Valladolid de España respectivamente.

ORPORACION REGIONAL DE DESARROLLO DE TARIJA
INVITACION PUBLICA Nº 03/91
ROVISION DE SEGUROS PARA LA FABRICA DE ACEITES COMESTIBLES "RAFAEL DEHEZA"
SEGUNDO LLAMAMIENTO

rporación Regional de Desarrollo de Tarija (CODETAR), comunica a las pañías Aseguradoras legalmente establecidas en el país que, por deter- ción del H. Comité de Contratación Administrativa de CODETAR-FAC la ación pública para la provisión de seguros fábrica de aceites comestibles el Deheza", ubicada en la localidad de Villamontes, Provincia Gran o del Departamento de Tarija en su PRIMER LLAMAMIENTO, ha sido rada desierta en aplicación a lo preceptuado por el art. 9no. inciso f) del 21660 Anexo 3.

erito a ello y al amparo de la citada disposición legal se invita a las pañías Aseguradoras legalmente establecidas en el país que tengan és en la provisión de seguros para la citada factoría, a presentar uestas dentro del SEGUNDO LLAMAMIENTO, bajo el siguiente rótulo: VISION DE SEGUROS PARA LA FABRICA DE ACEITES COMESTIBLES AEL DEHEZA" - SEGUNDO LLAMAMIENTO", con estricta sujeción al o de especificaciones y anexo aclaratorio que podrá ser adquirido de la ón Caja de CODETAR (Edificio Central Planta Baja), ciudad de Tarija, o el pago, de la suma de Bs. 80.-

Compañías Aseguradoras que hayan adquirido el pliego de especificacio- n el anterior llamamiento deberán retirar el Anexo Aclaratorio, de la ón Caja, sin costo alguno.

ropuestas se recibirán en sobre cerrado y lacrado indefectiblemente en idad Jurídica de CODETAR, ubicada en el Edificio Central (segunda al calle España esquina Avenida Las Américas, ciudad de Tarija, hasta a 12.00 del día MARTES 18 de JUNIO de 1991.

ertura se efectuará dentro de las 48 horas siguientes a la presentación ropuestas.

Tarija, mayo 27 de 1991
RELACIONES PUBLICAS DE CODETAR

¿No será que exigimos demasiado y damos muy poco?

Ahora tenemos una oportunidad para no darle la espalda a nuestra ciudad. Cancelemos el impuesto sobre nuestros inmuebles urbanos antes del 31 de este mes. Y evitemos multas y sanciones.

Así... el país avanza!

Publicidad/BL

DIRECCION GENERAL DE LA RENTA INTERNA

Orcobol confía en el triunfo

COCHABAMBA, 28 (PRESENCIA).- Orcobol quiere tomar nuevamente la punta del torneo profesional boliviano copa "Bladimir Chávez" logrando una victoria en calidad de visitante frente a la representación de Destroyers en el cotejo a cumplirse mañana en el estadio cruceño a partir de las 20.30 horas.

Viaja con todo su plantel titular que ha entrenado normalmente ayer y hoy bajo la conducción de su director técnico Jhonny Bermúdez, que hizo un intento de alejarse del plantel "benjamín" del profesionalismo boliviano.

El elenco cochabambino ingresará al campo de juego con todo su elenco titular, en busca de goles para asegurar la victoria y de esta manera sumar dos unidades importantes que lo lleven nuevamente a los primeros lugares de la tabla de posiciones del primer torneo y asegurando, a la vez su clasificación a los octavos de final a jugarse, luego del torneo sudamericano por la Copa América.

La mejor forma de los jugadores de ORCOBOL, permiten vislumbrar que realizará un buen partido frente a un rival que buscará de la misma manera los dos puntos, con ansiedad y decisión. Prometiendo constituirse en un buen partido para la afición cruceña

Para el clásico

The Strongest y Bolívar intensifican prácticas

A partir de hoy Bolivar y The Strongest intensificarán sus entrenamientos con miras al encuentro que sostendrán el próximo domingo en el estadio Hernando Siles, en sus penúltimas presentaciones en el torneo "Bladimir Chávez" que organiza la Liga del Fútbol Profesional Boliviano.

Ambos equipos trabajaron ayer en sus estadios, casi en igualdad de condiciones, porque se retiraron los técnicos y sin la presencia de los jugadores que se encuentran convocados a la selección nacional.

Los dirigentes informaron que los precios de las entradas fueron fijados en Bs. 15.00 las butacas, Bs. 10.00 preferencia y Bs. 4.00 para la general.

The Strongest

La presencia del exvicepresidente de The Strongest José Lara, en el entrenamiento de ayer efectuado en Achumani recuperó el estado anímico de los jugadores. Comenzando por el capitán, Sergio Luna y varios otros jugadores que prefirieron mantenerse inactivos debido a la fatiga muscular que sienten, desagraviaron al dirigente. "No vamos a permitir que se aleje. Deben irse los malos y no los buenos como Ud.", le dijo Luna.

Lara, con el optimismo de siempre y dispuesto a cumplir con el reto que se había propuesto de dotar de viviendas a los jugadores juveniles, estuvo inspeccionando las obras y les prometió permanecer vigilante de las actividades que realice el primer plantel.

El entrenador Isaac Alvarez, al término de su primera jornada de trabajo en el puesto de DT, dijo: "Es un momento difícil, que nos obliga a superarnos anímicamente. La mento mucho el alejamiento del entrenador Barack y yo también estuve a punto de tomar el mismo camino".

Volvio la calma al "Tigre" pero no la confianza, para ambicionar un triunfo en el clásico. El vicepresidente José Lara fue desagraviado por los principales jugadores del primer plantel.

Bolivar

El actual sub-campeón boliviano reanudó ayer su trabajo de preparación para el clásico con The Strongest.

Ovidio Messa dirigió la práctica del equipo "académico".

La novedad para el encuentro con los "atigrados", será la reaparición de Marcos Ferrufino en la zaga central, luego de haber cumplido dos encuentros de suspensión, a raíz de una expulsión.

El trabajo cumplido ayer por la tarde, empezó con una sesión física a cargo de Luis Orozco. Luego, se realizó una breve charla técnica, para concluir con una tarea liviana en la parte futbolística.

El entrenador interino, Ovidio Messa, que ayer recibió de la Secretaría General del Deporte y la Juventud, la beca para un curso de entrenadores que se realizará en España a partir de septiembre próximo, expresó su satisfacción por el rendimiento que sigue demostrando el plantel, luego del alejamiento del argentino Jorge Carlos Habegger. "Existe un gran compañerismo entre los muchachos. Afortunadamente, el estado de ánimo es bueno", dijo.

Hoy, el trabajo se realizará en doble horario.

Cruceños en equipos pace

La cantidad de jugadores cruceños que actúan en equipos ... y la nula participación de jugadores paceños en equipos ... un argumento inequívoco de la diferente forma de encarar ... mática futbolística, por parte de los dirigentes de una y otra ... país.

En efecto, mientras en Santa Cruz, la Academia ... Asociación de Fútbol y los propios clubes profesionales ... por crear una estructura real para el fútbol boliviano ... elemento juvenil nacional y dando labor prioritaria a ... Paz, todo eso pasa a ser la quinta rueda del carro.

Los dirigentes paceños parecen entusiasmados cada ... la adquisición de jugadores foráneos, que no siempre ... expectativas y generalmente defraudan a sus esforzados ... divisiones inferiores no cuentan y el elemento nacional ... co. Alguien dijo una vez que los clubes de la Liga no ... hacer ese trabajo de preparación y promoción de ... estaba reservado para las asociaciones y las escuelas ... de la Liga debían circunscribirse al espectáculo. ¿Que ... que semanalmente brindan ante 2.000 ó 5.000 ... dos y rendimientos deportivos y económicos mediocres? ... más que pueden hacer, el fútbol nacional está irremediablemente perdido.

El hecho de que cada vez aparezcan más jugadores ... juveniles en los equipos de La Paz, es una prueba ... incapacidad de los dirigentes de los clubes locales, ... cuentan en sus equipos con gente extranjera. En ... vamos las alineaciones de los equipos ... conclusión de que un mayor porcentaje de ... naturales de la región, lo que indica un buen trabajo ... divisiones inferiores y de la Asociación Cruceña de Fútbol ... también a las provinciales.

Es ciertamente preocupante para el deporte y el fútbol ... en cuyos equipos casi ya no actúan jugadores nacidos en ... porque la mayoría son extranjeros, cruceños, cochabambinos ... cualquier otra región del país. Se ha llegado a tocar ... Ciertamente que la pretendida superioridad del fútbol de ... ficticia, porque a la hora de formar la Selección Nacional ... encontramos con que todos sus integrantes son de otras ... país. Es ahí donde se demuestra categóricamente que es ... el fútbol paceño. Un fútbol híbrido, mezcla de las ... proporciona el resto del país, con pocas posibilidades de ... por la falta de visión y con una mentalidad distorsionada ... mente tienen quienes están al frente de sus ... diferencia de la década del 50 y 60, cuando el gran ... jugadores destacados a nivel nacional eran de la ... hemos llegado?

¿No les parece señores dirigentes, de que es hora de que ... la venda que tienen en sus ojos? No sigan haciéndole ... paceño con su incapacidad y tozudez.

Entrenador del club Litoral René Olmos, conversa con los integrantes del ... ner plantel de fútbol que inició su preparación para competir en el torneo ... primera "A" de la AFLP.

Culpan a López por deficiente campaña de Chaco Petrolero

Los jugadores Berthy Rocha, César Rivas y Julio Zabala, culparon al técnico Arturo López, por la deficiente campaña cumplida por el equipo, en el actual torneo liguero de fútbol.

Los tres jugadores fueron separados del elenco, el pasado lunes.

"Así como nos echaron a nosotros del equipo, el señor López, también debería irse, ya que él, es el principal culpable de los resultados adversos que sufre Chaco Petrolero en el torneo de la Liga", dijo Rivas.

El morocho Julio Zabala, coincidió con Rivas, en sentido que López, "no nos dio continuidad, cuando estábamos cumpliendo una destacada actuación en el primer equipo. Cuando llegó no nos miró bien y ahora, pidió nuestra separación, sin ningún justificativo".

"López debería ser marginado del equipo. Es una pena que en el partido contra Independiente, hubiera colocado un equipo demasiado juvenil. Prácticamente regaló el partido. Su estrategia no sirve", agregó.

Los tres jugadores separados, afirmaron que se han visto perjudicados, "ya que no podremos jugar en ningún otro equipo en lo que resta de la presente temporada. Tendremos que dedicarnos a otras actividades".

EQUIPO

Chaco Petrolero reanudará esta tarde su trabajo de preparación con miras al cotejo frente a San José, el domingo en Oruro. La práctica tendrá lugar en el escenario de Mariscal Braun, a partir de las 15:00 horas.

Rimba jugador de la selección nacional de fútbol aparece en la jugada ... Coimbra, en el partido de preparación que realizó en Montero.

Automóvil Club Boliviano

Por Belizario Benzi

En estos últimos tres años, cuatro entidades que conforman la ...restigiosa organización nacional que se llama Automóvil Club Boliviano, cumplieron sus Bodas de Oro en medio de afecto, cariño y reconocimiento de las autoridades de sus distritos y nacionales, sus socios y ...nando no los deportistas que practican ese gran riesgoso deporte del automovilismo.

Las filiales de La Paz fundada en agosto de 1938; de Oruro en ...ptiembre de 1939, de Potosí en noviembre del mismo año y de Sucre ... abril de 1940. Luego de cincuenta años de vida, han contribuido en ...rma permanente y decidida al fomento del turismo, mejoramiento de ...s caminos, en colaboración con las autoridades de Tránsito y el ...rvicio Nacional de Caminos, el fomento del deporte automovilístico y ...bre todo durante esos años a una intensa integración de nuestro país.

Desde el inicio de sus actividades han conformado sus directorios ...stacados ciudadanos que con esfuerzo y sacrificio personal han ...vado sin desmayos la tarea que se impusieron en los distintos rubros ...rencionados y, aparte tuvieron que afrontar responsabilidades asis...ndo a reuniones con autoridades nacionales y a convenciones ...ernacionales en distintas capitales latinoamericanas y europeas.

Ha sido siempre preocupación constante el mejoramiento de los ...vicios a los afiliados y para los turistas con carreteras en general, que ...tan nuestro país, presentarles todas las atenciones que prestan ...os los Clubes agrupados en FITAC (Federación Internacional de ...uring y Automóviles Club).

De igual manera es nuestra institución, la que atiende a sus socios ... la documentación internacional necesaria para viajar con sus ...ículos al exterior, que les permite conducir sin problemas en el lugar ... determinen su residencia, por estar afiliados a FIA (Federación ...ernacional Automovilista) por más de 50 años.

Siempre resulta odioso el tener que mencionar nombres por la ...sión involuntaria que pudiera ocurrir y esto es lo que pretendemos ...r, sin embargo, con el perdón de los amigos automovilistas consti...mos justos resaltar la figura de ese gran patricio, el Dr. César ...ms Elio, fundador de la institución en el año 1938, impulsor ...nsable para la creación de muchas filiales en el interior del país y ... fundamental para organizar pruebas automovilísticas, y también ...nocido para la adquisición de los bienes patrimoniales con que ...almente cuenta el A.C.B. La Paz.

...rreremos justo también mencionar en esta oportunidad, la brillante ... ejercitada por la Comisión Deportiva Nacional, quien supo llevar ...más de dos décadas el deporte automovilista por toda nuestra ...da patria, la peo en el cual se renovarán a través de su gran trabajo ...s magníficas y ordenadas carreras, verdaderos valores del volante ... incluso nos han representado dignamente en competencias ...nacionales en el exterior.

...n estos momentos ocupan la presidencia de nuestras 9 filiales ...bidas a lo largo y ancho de la patria, los siguientes quijotes de esta ...ución. La Paz, Ing. Oscar Estrada; Oruro, Sr. Carlos Guzmán; ... Dr. Eliodoro Tapia; en Cochabamba, Lic. Patricio Galindo; en ... Lic. Gastón Solares; en Santa Cruz, Sr. René Conembolt; en ... Ing. Fernando del Carpio; en Trinidad, Sr. Guido Pradel y en ...Sr. Dulfredo Cárdenas, que dan verdadero patriotismo su mayor ...zo en el trabajo que exigen esas actividades. Asimismo las dos ... Beni y Tarija han creado subfiliales, una de Villazón y la otra de ...ramerín donde flamea nuestra tricolor y hay gente que atiende a ...istas que ingresan al país.

...a finalizar este recordatorio queremos comunicar que recientemente ...estuvimos celebrando las "Bodas de Oro" en la capital de nuestro ...ucre donde nos hicimos presentes casi todas las autoridades de ...les para acompañar a nuestros hermanos chuquisaqueños, que ...ndaron finas atenciones a la cabeza de un dinámico presidente, ... Gastón Solares y sus grandes y buenos colaboradores de su ...rio.

... pudimos compartir la alegría de encontrarnos con viejos y ... amigos, oportunidad que nos permitió recordar precisamente la ... y fructífera labor que realiza nuestra querida institución, el ...vol Club Boliviano, en bien de la patria y la sociedad, motivo de ...nte nota.

La selección reanudó sin dos

SANTA CRUZ, 28 (PRESENCIA).- La Selección Nacional de Fútbol, que se prepara para jugar la Copa América, ingresó hoy a la tercera semana de preparación y entrenó esta tarde, con 25 jugadores asistentes.

No concurrieron los jugadores Julio César Baldivieso y Wilson Cortez que arribarán el jueves a esta ciudad, con su club Wilstermann, para jugar en el Tahuichi Aguilera por el torneo liguero.

Marcos Peredo, presidente de la Comisión Seleccionadora, pidió a todos los sectores, y especialmente a la prensa, que colaboren con el proyecto de la preparación de la selección. Dijo también, en conferencia de prensa, que se han tomado todas las previsiones para conformar un combinado diferente a los anteriores y con capacidad para disputar la Copa América.

AGUILERA

El presidente del Comité Técnico, Ing. Rolando Aguilera viajó esta noche a Buenos Aires para tratar de incorporar a Ramiro Castillo, que se halla aún sin club.

De allí, Aguilera irá a Lisboa, para hacer otro tanto con Erwin "Platini" Sánchez. Benfica, su club, según se supo, pide muy caro, por la cesión del jugador. Por ello, Aguilera apelará a sus contactos de presidente de la Academia Tahuichi, para tratar de reducir las exigencias del club lisboeta.

En Miami, Aguilera también arreglará la presentación del combinado boliviano en un partido que jugaría con El Salvador, en la capital norteamericana, el 30 de junio venidero. De confirmarse este amistoso, la selección viajaría a Estados Unidos y luego directamente a Viña del Mar una semana antes del comienzo de la Copa.

OTROS PARTIDOS

En cambio, el cuerpo técnico descartó la posibilidad de jugar en Oruro, en razón de que no tiene sentido, según dijeron, jugar en la altura en este momento.

En cambio, están confirmados los encuentros con el seleccionado paraguayo. El 14 de junio Bolivia y Paraguay jugarán en el estadio Tahuichi Aguilera y el 16 la revancha en el Defensores del Chaco.

El 20 de junio, también Bolivia jugaría con un equipo argentino en el Tahuichi Aguilera. La Federación pidió cotización a los siguientes clubes: Independiente, Vélez, San Lorenzo de Almagro y Talleres de Córdoba.

El 23 jugaría con un equipo brasileño. Para el efecto, se pidió cotización a Corinthians, Flamengo, Santos y Palmeiras.

Finalmente, el 26 jugaría el encuentro despedida en La Paz contra un equipo argentino o brasileño.

La Copa América se disputará entre el 6 y el 21 de julio en diversas ciudades chilenas. Bolivia integra el grupo B junto a Brasil, Colombia, Ecuador y Uruguay.

Independiente-Alw... se juega domingo a las 19 horas

SUCRE, 28 (PRESENCIA).- ... **Jochen Rojas R.-** El partido ... Independiente Petrolero y ... Ready, ha sido confirmado para ... mingo a las 19:00 horas. Este ... (debía jugarse a las 15:00), se ... realización del circuito "Doce ... po".

Los dirigentes del equipo ... consultaron con sus pares de ... para jugar el jueves, sin ... llegaron a ningún acuerdo.

El plantel local reanudó ... de preparación con miras al ... los "millonarios" de La Paz, ... viesan un buen momento ... El público chuquisaqueño, ... goleada sobre Chaco en La Paz ... tió un masivo apoyo a Independiente.

El directorio del Club, a ... de German Grock, expresó su ... pación por la crítica situación ... mica, ya que a más de no estar ... sueldos con los jugadores, ... debe pagar una suma de 2 ... en conjunto, por la victoria en ... de gobierno.

Orcobol ratificó a Bermúdez

COCHABAMBA, 28 (PRESENCIA).- El cuerpo directivo de ORCOBOL, bajo la presidencia de Max Torrico ratificó su confianza en el técnico nacional Jhonny Bermúdez y reflexionó a los jugadores a "cumplir sus compromisos de profesionales con la entidad", como consecuencia de la "insinuación del técnico para renunciar al cargo".

Analizado el informe del técnico sobre la preparación y los últimos encuentros realizados con carácter oficial y amistoso por el club, se decidió ratificar la "confianza al cuerpo técnico y a los jugadores", convocando a estos a cumplir con sus compromisos y mostrar toda su capacidad futbolística y cualidades de juego en el terreno, por bien de la institución y su propio prestigio.

Varios jugadores mostraron un bajón en su rendimiento, causando la preocupación en el cuerpo técnico y el directorio del "benjamín" de la Liga.

Bermúdez

El técnico del club ORCOBOL, Jhonny Bermúdez, dijo que "no había renunciado y solamente exigía la llamada de atención a los jugadores para que cumplan sus deberes profesionales y de compromiso con la institución, que los había contratado para defender sus colores". Manifestó que el trabajo debe realizarse con responsabilidad y entrega, tanto de parte de los técnicos y los jugadores.

N. R. : Es lamentable la falta de seriedad del entrenador Bermúdez, que a varios canales de televisión, había declarado textualmente : "No voy más en Orcobol. Renuncio". Y, ahora dice que no renunció y que sólo pedía más entrega a los jugadores. No desconocemos la capacidad de Bermúdez, pero su actitud deja mucho que desear.

Jugadores de Chaco Petrolero, durante la práctica cumplida ayer en ... instalaciones deportivas.