CERVECERIA BOLIVIANA NACIONAL S.A.

OPS/OMS proponen emergencia en el continente contra el cólera

PRESENCIA del País, Página uno

FF.AA. preocupadas por corrupción

Página cinco

CERVECERIA BOLIVIANA NACIONAL S.A.

PRESENCIA

MATUTINO FUNDADO EL 28 DE MARZO DE 1952

AÑO XL- Nº 11.724 - LA PAZ, BOLIVIA, LUNES 22 DE ABRIL DE 1991 - 20 PAGINAS - Bs 1.50.--

BANCO CENTRAL DE BOLIVIA
HEMEROTECA

EN ESTA EDICION

SELA analiza Iniciativa Busch

El Sistema Económico Latinoamericano (SELA) comienza hoy el análisis de la "Iniciativa Busch", que el presidente de los Estados Unidos presentó a consideración de los gobiernos de América Latina (página 7).

Producción aurífera fue de 5.257 kilos

La producción total de oro en el país, registrada por el Ministerio de Minería en 1990, llegó a 5.257 kilogramos finos. En el mismo periodo, la exportación de ese metal alcanzó a 4.172 kilogramos (página 8).

COPAP definirá línea política

El Consejo Político del Acuerdo Patriótico (COPAP) definirá en mayo su "línea política", para el próximo Congreso Extraordinario que analizará la descentralización administrativa y la reforma electoral (página 8).

Investigación de fortunas

La investigación de fortunas "mal habidas" se constituye en tema central para el debate público y podría ser incorporado en el temario del próximo Congreso Extraordinario fijado para mediados de mayo próximo (página 5).

Democracia en riesgo por la corrupción

Las organizaciones sindicales están de acuerdo en señalar que la democracia está en grave peligro ante la violencia y la corrupción provenientes del narcotráfico, según el dirigente de la COB, Freddy Auza (página 5).

Strongest 3, CAR 0, en fecha liguera

The Strongest ganó ayer a Always Ready tres a cero, en una nueva fecha de la Liga Profesional de Fútbol. En los otros partidos, Wilsterman ganó a Real Santa Cruz 3 a 0, Bloooming derrotó a Oriente Petrolero 1 a 0 y Independiente a Chaco 2 a 1.

Corrupción en Argentina

La Iglesia Católica Argentina advirtió al país sobre la amenaza de la corrupción, la delincuencia generalizada y las drogas, en una severa crítica que lanzó este fin de semana (página 7).

Minería participa con 8,9% en PIB

La participación del sector minero en el Producto Interno Bruto está en una etapa de recuperación. Del 10,3% que significaba en 1980, llegó a bajar hasta el 4,8% en 1987, pero luego empezó a aumentar hasta el 8,9% en 1990 (página 4).

Para entrenamiento del Regimiento Manchego

44 asesores militares de EE.UU. llegaron anoche a Santa Cruz

FF.AA. elaboran "bases doctrinales y operativas para el siglo XXI"

Anoche llegó a Santa Cruz de la Sierra la segunda partida de asesores militares norteamericanos. Se trata de 44 oficiales expertos en el manejo de armas automáticas. Trabajarán en el Regimiento Manchego de Guabirá junto a dos batallones que, según los anuncios oficiales, se encargarán de prestar labores de apoyo en la lucha contra el narcotráfico.

El primer grupo, de 12 oficiales, llegó hace dos semanas y se encargó de labores administrativas para facilitar el trabajo del grupo que llegó anoche.

La Agencia de Noticias Fides transmitió una declaración del comandante en Jefe de las Fuerzas Armadas, general Jorge Moreira, quien explicó que el asesoramiento militar de Estados Unidos se sujetará estrictamente a la aprobación del Congreso: 10 semanas y sólo a nivel de instructores.

Otra información relacionada con las Fuerzas Armadas dice que el presidente de la República, Jaime Paz Zamora, instruyó al Alto Mando la elaboración de un estudio "para sentar las bases doctrinales y operativas de las Fuerzas Armadas con miras al siglo XXI".

La carta informativa "Temas Confidenciales" adelanta que en los próximos días el Gobierno hará conocer lo que busca y espera de las Fuerzas Armadas en un estado democrático y de derecho.

A nivel político, entretanto, la oposición reiteró sus críticas al asesoramiento militar de los Estados Unidos. El diputado movimientista Ernesto Machicao sostuvo que el Congreso y la opinión pública "no conocen exactamente lo que el gobierno pretende con este asesoramiento militar. El plan no se lo conoce y eso constituye un peligro porque puede ser que después se nos diga que este asesoramiento se repetirá cada año".

La campaña de vacunación infantil contra la poliomielitis, coqueluche, sarampión y difteria, y para mujeres contra el tétano, alcanzó exitosos resultados en la primera jornada que se cumplió ayer en todo el país. Los resultados oficiales serán dados a conocer en los próximos días por el Ministerio de Previsión Social y Salud Pública

Fotografía: Alberto Terrazas

Exitosa campaña de vacunación en todo el país

La campaña de vacunación a nivel nacional se cumplió ayer sin inconvenientes. Pero, de acuerdo a lo que se pudo observar y a las impresiones recogidas entre el personal vacunador, no se logró la afluencia esperada.

Los resultados definitivos no será posible conocerlos hasta por los menos dentro de tres días, debido a que se tiene que hacer las tabulaciones correspondientes, no sólo en lo que a La Paz corresponde, sino también a los restantes distritos del país.

A ese respecto, vale citar el hecho de que hasta las 20:30 horas de anoche, se cumplía un intenso trabajo en el Departamento de Epidemiología del Ministerio de Salud, recibiendo informes de los diversos puestos de vacunación de La Paz y de otras regiones del país.

De otra parte, también es digno de mencionar la buena organización que logró la mencionada repartición sanitaria, la misma que está jefaturizada por el Dr. Roberto Vargas. Tanto como eso, merece destacarse el orden que observaron los padres de familia que llevaron a sus hijos a los puestos de vacunación.

Como se ha informado reiteradamente, esta primera campaña de vacunación nacional de 1991, para niños menores de cinco años, (poliomielitis, sarampión, coqueluche, difteria y tétanos) y también contra el tétano, para mujeres de 15 a 44 años, pretendía un nivel de cobertura de más del 70 por ciento de lo programado.

Esa programación va concatenada con la realización de anteriores campañas del mismo tipo, que resultaron exitosas debido a la comprensión de la población para aprovechar el esfuerzo humano y económico que demanda este tipo de acciones.

Los informes iniciales que recibía anoche el Departamento de Epidemiología, de las unidades sanitarias distritales, daban la pauta de una prometedora afluencia. Empero, las mismas autoridades explicaron que los resultados serán conocidos después de una exhaustiva evaluación.

Grupo de Río a Europa

América Latina necesita inversiones y no créditos

BRUSELAS, 21 (EFE).- Los once cancilleres del Grupo de Río buscarán que la reunión que el próximo viernes celebrarán con sus colegas de la Comunidad Europea (CE) en Luxemburgo, "tenga esta vez mayor contenido práctico", señalaron a EFE fuentes diplomáticas.

"Latinoamérica insistirá, en ese encuentro, en que a los programas de cooperación se les dé un contenido específico", precisaron.

El Grupo de Río, integrado por Argentina, BOLIVIA, Brasil, Colombia, Chile, Ecuador, México, Paraguay, Perú, Uruguay y Venezuela, desea sobre todo que con la participación del Banco Europeo de Inversiones (BEI), en operaciones en sus países, "se genere un clima de confianza que favorecería las inversiones por parte de empresas extranjeras".

"Queremos la inversión internacional, más que los créditos. No buscamos tanto que se respalde el desarrollo como que se respalde la confianza", coincidieron técnicos latinoamericanos destinados en Bruselas.

El Grupo de Río quiere también mayor cooperación en ciencia y tecnología, educación y formación de administradores y empresarios, y en los procesos de integración regional y subregional.

En el plano político, los cancilleres latinoamericanos están interesados en que la CE reconozca sus esfuerzos de reordenación económica, vinculándolos al problema de la deuda exterior. También desean un reconocimiento del esfuerzo por combatir el cultivo y tráfico de droga, que la CE ya respaldó una primera vez con un sistema de preferencias arancelarias con Perú, Bolivia y Ecuador.

Por último, hay interés en recalcar de nuevo la "plena inserción en el mundo democrático, porque algunos países salen de momentos difíciles

Teleforo Reuter

Ayuda norteamericana

La Fuerza Especial de Asistencia de los Estados Unidos desembarcó, de helicópteros, fardos de alimentos, vituallas y medicamentos para la población kurda que se encuentra en el noreste de Irak, dentro de su plan de ayuda a los refugiados.

"tribuna

PRESENCIA
La Paz, Bolivia,
lunes 22 de abril de 19

De la democracia formal a la democracia participativa

Por Jaime Ponce García

Los bolivianos somos celosos defensores de las libertades públicas. La resistencia del pueblo a las dictaduras lo ha demostrado. Desde 1982 hay continuidad de la democracia representativa y aunque diez años -que se celebrarán pronto- no significan todavía su total consolidación, por las durísimas pruebas que pasa la democracia en cada momento, este es el sistema preferido por el pueblo y todo debe apuntar a que sea mantenido en el futuro.

Lo previsible es que del tema de libertades se pasará paulatinamente al de participación. Dentro de la democracia real el próximo estadio debe ser el de la democracia participativa, con acceso directo de la base a los mecanismos de poder, con libertad de expresión, acción y representación. Tal proceso se encuentra apenas en estado germinal pero hay que ponerlo en marcha porque la sola democracia formal, con todas sus imperfecciones, no basta.

En este escenario, nada es completamente nuevo. La democracia participativa surge en la filosofía social cristiana y tuvo eminentes representantes en las décadas precedentes. Es una categoría de análisis y una propuesta típicamente demócrata cristiana que hoy se ha convertido en patrimonio de la cultura política en Bolivia y en numerosos países. El humanismo cristiano, proclamado la primacía de la persona, llega a la lógica consecuencia de que la sociedad organizada debe estarlo al servicio de las personas y no éstas al servicio de la sociedad, menos aún cuando el poder y la autoridad que emanan de ella, por razones coyunturales, estén en manos de grupos autoritarios, élites económicas o políticas. La sociedad debe estar administrada por representantes que preserven el bien común y no el de estamentos particulares o grupos de presión.

Así, frente a las concepciones autoritarias de cualquier signo, surge la fórmula de organización democrática de la sociedad, con expresión y respeto de la soberanía popular, pero proclamando sus cualidades humanistas y socializándose cada vez más en el sentido de la participación del pueblo en el poder, a través de las instituciones intermedias, hasta descender a la base misma societal constituida por las personas. Este resumen imperfecto y parcial del pensamiento social cristiano proporciona sin embargo, los rasgos centrales para reconocer la orientación del modelo.

Esta exigencia de perfeccionamiento, está enfrentada a una serie de problemas, los que sólo pueden enunciarse parcialmente por la complejidad del escenario que va constituyéndose lentamente en el país. Los movimientos populares están en crecimiento, aunque encuentren formas de expresión no necesariamente del gusto de los políticos tradicionales. La elevación del nivel de cultura y de conciencia política presiona por mayor participación y el clientelismo de los partidos políticos tiende a satisfacerla aunque los instrumentos quizá sean coyunturales, inorgánicos y demagógicos. La ambición de poder de algunos grupos, que se organizan para satisfacer supuestamente este clientelismo y se aprovechan de él para fines personales o coyunturales, conspira contra una sistemática socialización de la política. No se puede pretender representar al pueblo solamente sobre la base del caudillismo, el dinero o el liderato creado sobre la base de dispendiosas propagandas en los medios de comunicación, sin principios, sin programa, sin propuesta sistemática, consagrando un pragmatismo pendular que acabará traicionando los intereses que dice representar o los confundirá con los intereses del caudillo, postergando las aspiraciones de las masas.

La sistemática defensa de los derechos humanos está creando una conciencia pública cada vez más generalizada. La proclamación de su plena vigencia por la Iglesia Católica, de la cual se han hecho eco los políticos cristianos, por convicción y reiteración de su línea principista, ha sido un bastión para que paulatinamente las instituciones y la propia comunidad se propongan su defensa irrestricta. Aún se ven muchas limitaciones y atropellos, pero en la medida en que se consolide su plena vigencia en la conciencia social y en la sabiduría popular, será más difícil violar los derechos humanos. Y dentro de ellos pueden identificarse los derechos democráticos que exigen no solamente votar sino también elegir; no ser solamente instrumento pasivo de los partidos sino formar parte de la decisión política. Así por ejemplo, ningún partido podrá ya ignorar a los jóvenes, sus reclamos y reivindicaciones y su aspiración a llegar a las primeras li[illegible] to político.

El proceso está e[illegible] aunque el objetivo [illegible] una vez y para siempre [illegible] democracia es siempre [illegible] el escenario del proceso [illegible] el de la construcción [illegible] cracia participativa [illegible] constitutivos debe [illegible] análisis, aquí y ahora, [illegible] sobre la modernización [illegible] las leyes electorales, [illegible] la Constitución Política [illegible] en la adaptación de los [illegible] cristianos de partido [illegible] peculiaridades específicas [illegible] realidad boliviana.

Jaime Ponce García, [illegible] logo, fue Ministro de Planeamiento [illegible] ordinación y de Urbanismo.

En el día mundial de la Tierra

Por Hortensia Moscoso Gutiérrez

El planeta Tierra es nuestra única casa, está constituida por tres elementos principales; tierra, aire, agua; adornada por la hermosa exuberante cubierta vegetal y la diversidad de la fauna con tantas bellas y maravillosas especies tan necesarias para el hombre.

Dios ha creado al mundo en siete días y finalmente hizo al Hombre **(Homo Sapiens)** a su imagen y semejanza para que, como ser inteligente por excelencia, dominara la Tierra, los montes, las selvas, el universo todo, explotara racionalmente los valiosos recursos naturales renovables y no renovables, de tal forma que pueda supervivir dignamente y en armonía con la naturaleza.

Ahora, la **Madre Tierra** está enferma por culpa de los depredadores, entre los cuales el principal consciente destructor es el **Hombre** quien ataca inmisericordamente a la naturaleza, por eso la corteza terrestre está siendo contaminada, por ejemplo por los plaguicidas, pesticidas y tantas sustancias químicas peligrosas. El hombre en su afán de enriquecerse prontamente devasta enormes regiones, no repone los árboles y la tierra se erosiona y aparecen los desiertos.

Nuestros cristalinos ríos, fuentes de recreación, de alimentos ricos en proteínas, de salud, de vida, de progreso, por siglos están siendo contaminados por las industrias y en especial por la minería que con gran irresponsabilidad vierte metales pesados peligrosos, como el plomo, el mercurio, cadmio, etc.

Qué decir de los habitantes de los asentamientos humanos que usan los ríos como medios de transporte gratuito para las basuras y las aguas servidas de sus viviendas, contaminando casi irreversiblemente estos inofensivos ríos, convirtiéndolos en aguas que matan tanto al hombre como a la hermosa flora acuática y a los animales que pueden adquirir a veces enfermedades mortales.

El aire, que nos proporciona el oxígeno para vivir sanamente, peligrosamente está siendo poco a poco contaminado. Pensar que la población de Palca, sufrió **lluvia ácida**, que afectó a la región y fue la industria minera quien causó este mal.

Bolivia, un país con tan valiosas riquezas naturales, tiene que planificar y establecer estrategias y fijar metas para realizar prácticas de **desarrollo sustentable**, tanto de sus riquezas forestales, como minerales y en general de todas sus riquezas, de tal suerte que las generaciones futuras puedan sobrevivir.

En este **memorable día de la Madre Tierra**, los bolivianos debemos analizar nuestros actos relacionados con la naturaleza, para cambiar nuestras actitudes que dañan y contaminan al **medio ambiente** y donde el hombre tiene que seguir viviendo.

Las oficinas públicas, encargadas del sector, no dan solución oportuna a la contaminación de las aguas. Un pueblo es culto cuando realiza tratamiento a sus aguas servidas y las convierte en aprovechables, cuando también realiza el tratamiento de las basuras y otros contaminantes.

Además, debemos realizar una **cruzada nacional de educación sanitaria y educación ambiental** con la colaboración de todos los medios de comunicación social, con objeto de evitar la peligrosa contaminación, de tal suerte de conseguir un **medio ambiente** aceptable.

También debemos exigir que el Gobierno elabore y ponga en ejecución **leyes que castiguen e impongan multas a quienes contaminan los recursos naturales** y en especial que se dé prioridad a la aprobación de la Ley del Medio Ambiente que tanta falta hace para poner en orden la explotación de los recursos.

Hortencia Moscoso Gutiérrez es ingeniero

The dancing girls medical gate

Por Jorge Fernández Dorado

Podría parecer extraño este título para un asunto tan prosaico y tan criollo.

El deterioro ético de nuestro tiempo ha llegado a extremos que amenazan con demoler las reservas morales de nuestro pueblo. Los médicos de toda sociedad son auténticos representantes de esa reserva. Ellos están junto al dolor y la muerte, ya que como sacerdotes escuchan en calidad de confesión las flaquezas del género humano, guardando sus secretos pues están bajo la admonición hipocrática que ha sentenciado: "En el seno de los hogares vuestros ojos serán ciegos, vuestros oídos sordos y vuestra lengua no revelará los secretos que os fueren confiados. Si así lo hiciéreis Dios os ayude, de lo contrario, El, la patria y vuestra conciencia os lo demanden".

Pocos profesionales tienen por ley tal potestad, por eso, si tan importante pilar se agrieta, la sociedad en su conjunto se tambalea.

El fondo complementario médico, es un organismo destinado a subvencionar la jubilación de los médicos bolivianos, es pues patrimonio suyo. Resulta, sin embargo, que los dineros descontados a sus esqueléticos salarios en realidad iban a parar a los depósitos "privados" que los ejecutivos habían abierto en un banco. Lo curioso es que al ser descubierto uno de los implicados ofreció como fianza un night club llamado "Dancing Girls".

Si los gringos tuvieron sus escándalos "Water Gate" e "Iran Gate", ¿podía acaso faltar un sabroso y criollísimo "Gate" a la [illegible]

Los delitos de cuel[illegible] llamados por los penalistas [illegible] ma tan pintoresca como [illegible] son aquellos que al cam[illegible] título, un cargo y un [illegible] adherido como cáscara [illegible] epidermis, se [illegible] cotidianamente en las [illegible] célebres "altas esferas" [illegible] ficilmente entra la justicia.

Muy distinta es la su[illegible] miserable como Jean [illegible] personaje de Victor Hugo [illegible] robar un pan para su [illegible] hambrienta, sufrió en [illegible] rigores de la ley. Para los [illegible] la cárcel y los trabajos [illegible] galeras fueron y siguen [illegible] castigo. Para los otros, [illegible] de cuello blanco la [illegible] como hada madrina [illegible] destinos.

Los señores de [illegible] grave daño económico [illegible] rido al Fondo Complem[illegible] dico, pero más grave [illegible] daño moral, contaminan[illegible] cólera de la corrupción.

Que la justicia [illegible] responsables e implacable[illegible] rales y el estigma como [illegible] ignominia azote sus espaldas [illegible] vida. Piedad para sus [illegible] familias.

Jorge Fernández Dorado [illegible] dente de la Sociedad [illegible] Cardiología, filial La Paz y miembro [illegible] Comisión de Políticas de Salud [illegible] gio Médico Departamental.

Conservadores ganan terreno en la Asamblea de Obispos de Brasil

Por Gabriel Canihuante

La Asamblea de la Conferencia Nacional de Obispos de Brasil (CNOB), concluida este viernes, mostró un claro avance de los sectores conservadores de la Iglesia Católica brasileña.

A pesar de la persistente pérdida de fieles hacia sectas protestantes, la Iglesia Católica de Brasil sigue contando con cerca de 75 por ciento de la población del país (de 150 millones de habitantes) como creyentes activos o pasivos.

La disputa por la jerarquía de la Iglesia Católica local nunca había sido tan reñida como en esta vigésimoséptima asamblea de la CNOB, que reeligió al conciliador arzobispo Luciano Mendes de Almeida como presidente por un nuevo período, hasta 1994.

Para la reelección del Arzobispo de Mariana, Estado de Minas Gerais, fueron necesarias tres votaciones en las que su adversario, el Arzobispo de Salvador, Lucas Moreira Neves, llegó a obtener más de cien votos de un total de casi 300 votantes.

"Nunca habíamos llegado tan cerca", comentó uno de los partidarios el Arzobispo de Salvador, capital del Estado de Bahía, y considerado uno de los exponentes de la corriente conservadora de los católicos brasileños.

Además de la fuerte disputa por la presidencia de la conferencia, el avance de los conservadores quedó patente con la elección de un conservador como vicepresidente de la máxima instancia de la Iglesia Católica, el Arzobispo de Belo Horizonte, Serafim Fernandes de Araujo.

El nuevo vicepresidente desplazó al obispo Celso Queiroz, obispo auxiliar de San Pablo, y estrecho colaborador del Arzobispo de esa ciudad, Paulo Evaristo Arns, uno de los principales líderes de la corriente progresista.

El Obispo Celso Queiroz, reelecto para el cargo de secretario general de la CNOB, sería el "candidato natural" para la sucesión de Mendes de Almeida, pero sobre él pesa un veto del Vaticano, según los expertos en cuestiones de Iglesia en Brasil.

La lista de oposición, encabezada por Lucas Moreira Neves, llegó a ser calificada por medios religiosos como la "Lista del Papa" en alusión al apoyo que Juan Pablo Segundo estaría dando a los obispos que se identifican más con el llamado perfil tradicional de la Iglesia.

El fortalecimiento de la llamada ala conservadora puede explicarse, al menos parcialmente, por las designaciones de obispos hechas en los últimos años por Juan Pablo Segundo.

Desde 1987, el Papa designó 49 nuevos obispos, en su mayoría alineados con las posiciones de Roma.

En los 12 años de ejercicio de máxima autoridad de la Iglesia Católica Mundial, Juan Pablo Segundo nombró a más de 130 obispos brasileños.

La gran mayoría de los obispos y jerarcas de la Iglesia Católica brasileña rechazan los calificativos de moderado, conservador o progresista, corriente esta última identificada con los que profesan la llamada "Teología de la Liberación".

"No se puede decir que Serafim Fernandes de Araujo sea un conservador. Es un hombre de pensamientos avanzados", afirma, por ejemplo, el obispo Jayme Chemllo, del municipio de Pelotas, en el Estado de Río Grande do Sul.

(Río de Janeiro / Inter Press)

Identificar la corrupción

Por David Añez Pedraza

La corrupción constituye un tema profundo, altera o vicia las relaciones del Estado, el gobierno y la sociedad civil en su conjunto, introduciendo factores de abuso contra la ley y el derecho, con fines de pervertir o de sobornar para obtener ventajas económicas con dolo, a costa del patrimonio y de los bienes de la comunidad nacional.

El jefe del MNR, Gonzalo Sánchez de Lozada, denunció que "este gobierno se lo está robando todo y que no será difícil que el próximo gobierno sea honesto porque ya no habrá nada para robar". Esta declaración ha desatado una guerra verbal de agravios y un atrincheramiento del gobierno. Es que la corrupción recorre como un fantasma la vida pública nacional devorando la vitalidad del Estado y sembrando el descrédito de la clase política.

La cúpula de quienes conforman la dirección política del gobierno ha desafiado al acusador a un debate sobre quién es quién o quién está más comprometido con la corrupción, en una actitud subjetiva y ofuscada que no constituye prueba de descargo ante la opinión pública.

Un gobierno responsable no debate esotérica ni metafísicamente el delito social de la corrupción, toma medidas y adopta decisiones, aplica la fuerza de la ley y corrige los mecanismos administrativos para conjurar el fenómeno.

Cuando el gobierno exige que toda sindicación sobre corrupción vaya acompañada de la correspondiente prueba y se la identifique con nombre y apellido toma una actitud escapista, está por pasiva cayendo en el encumbrimiento culposo. La corrupción es difícil de probar pero es más difícil de ocultar, está provocando un estruendo, un sismo que remueve y conmueve a la sociedad toda. Nadie puede negar que es parte de la cotidianidad pública.

Ahí están las declaraciones del jefe político del gobierno [illegible] Hugo Banzer Suárez [illegible] del COPAP, que denunci[illegible] rrupción y la ineficiencia [illegible] bierno. Esta denuncia [illegible] declaración de parte y [illegible] guiente, el correspondiente [illegible] de prueba de acuerdo al [illegible] rismo jurídico del valor [illegible] también constituye de [illegible] la legislación penal una [illegible] dad indirecta, porque [illegible] bierno denuncia la acción [illegible] pero no asume la acción [illegible] correctiva.

La corrupción no se [illegible] con enfrentamientos [illegible] requiere de políticas que [illegible] las estructuras administrativas [illegible] la voluntad ética que sustituya [illegible] vicios de la corrupción [illegible] yendo las causas sociales [illegible] generan más allá de las [illegible] tancias de orden [illegible] particular.

Quién puede negar [illegible] rrupción está institucionalizada [illegible] por la fuerza de la costumbre [illegible] Está en la adulteración [illegible] de exportación e importación [illegible] la evasión impositiva, [illegible] tafas repetidas al Banco [illegible] Central, en el subrepticio [illegible] construcción y reconstrucción [illegible] las carreteras Chimore [illegible] - Guabirá, en los manejos [illegible] del LAB, ENFE, ENTEL, [illegible] cio Nacional de Caminos [illegible] breprecio en la adquisición [illegible] vehículos para el Estado [illegible] gociado con la empresa [illegible] para que explote y utilice [illegible] vicios satelitales de ENTEL [illegible] la corrupción está en el [illegible] colma, en los "imbroglios [illegible] ración" que se exige para [illegible] mite en la administración [illegible] ca.

Es al gobierno al que [illegible] ponde la responsabilidad [illegible] ble de ponerle nombre y [illegible] concreto a la corrupción [illegible] rrupción no debe prosperar [illegible] jada en la impunidad, [illegible] en el manejo de los [illegible] Estado de un nuevo [illegible]

La homologación salarial anula la calidad docente

Por Humberto Meleán Leclere

Se menciona con insistencia que la baja calidad de docente y la exigua remuneración que percibe, son causas fundamentales de la crisis educativa que confrontamos. Desde el punto de vista sindical, el problema se reduce al salario dándole un carácter burocrático que no toma en cuenta su concordancia con el factor calidad en el desempeño del trabajo.

En el plano profesional el sistema, con la presión gremialista, siempre ha estimulado la mediocridad, marginando la competencia, al adoptar el cómodo procedimiento de los concursos de méritos, que han perdido toda credibilidad porque eliminan esa idoneidad que pueden ofrecer los aspirantes a cargos docentes o de dirección.

A la baja calidad de la formación docente resultante de la crisis en cadena de los componentes del sistema, hay que agregar el aporte negativo de la homologación salarial que incide fundamentalmente en el trabajo docente en escuelas, colegios y universidades.

Las necesidades del sector siempre han sido satisfechas por el Estado, de acuerdo a presupuestos programados en base al crecimiento vegetativo de la clientela, sin que se hubiera realizado una evaluación cuantitativa y cualitativa de cada gestión que concluye, a pesar de la existencia de un Departamento de Evaluación y una Dirección de Planificación Educativa.

Las exigencias de los actores del proceso son consideradas en forma grupal y con un perfil homogéneo, relegando a un plano subalterno la productividad laboral. Como consecuencia de esta política, el docente será sometido a un sistema de homologación salarial que se canaliza a través de negociaciones entre partes, suprimiendo de una plumada la capacidad y el talento individual, permitiéndose que la pésima formación profesional se vea más acentuada por el bajo rendimiento de los mediocres que imponen su patrón de trabajo, respaldados por una incomprensible inamovilidad en el cargo y por una masiva incorporación de los egresados de las Normales, impuesta por la fuerza de la costumbre.

En suma, se ha burocratizado el saber y la inquietud de superación de los pocos y la excelencia profesional constituyen un lujo ajeno a nuestras instituciones educativas, tanto en el campo de la educación y escolaridad, así como en el de la investigación. La explicación de esta total ineficiencia de nuestro comportamiento individual y social, se ha concentrado en la muñeca y en el aval sindical, es decir que el profesional competente que no tiene esos apoyos está condenado de por vida a permanecer en el anonimato y sin tener esperanzas de percibir un salario acorde con su capacidad e inquietudes. No cabe la menor duda de que cada institución, en los distintos niveles del sistema educativo, se ha convertido en un feudo que impide la circulación de los talentos porque prefiere la protección de los mediocres.

La eficiencia en el trabajo, cualquiera sea éste, es una exigencia del mundo contemporáneo y todo ciudadano debe desarrollar habilidades que alcancen un nivel de excelencia gracias a la calidad de nuestra escolaridad, sobre todo en el nivel superior que hoy en día está alejado de la construcción y reconstrucción de actividades que conduzcan a diseñar un nuevo saber y crear formas metodológicas para poder adaptar la avalancha de conocimientos que nos abruma en la actualidad.

Sin vacilación alguna, es necesario admitir que la homologación salarial utilizada para el mundo de la docencia, está destruyendo inexorablemente la posibilidad del desarrollo de las condiciones intelectuales en el sistema educativo y social del país, impidiendo la producción de bienes y servicios de utilidad y nos hace retornar a la Edad Media.

En la historia de la legislación escolar, encontramos una disposición del Dr. Saracho, Ministro de Educación en 1904, que fija la remuneración de los docentes "por horas de trabajo útil y en mérito a su preparación y títulos universitarios que poseyeran". Una determinación que establece un principio de heterologación salarial, que de haberse mejorado y mantenido hasta la fecha, el sistema educativo habría alcanzado niveles de excelencia gracias al esfuerzo y disciplina individual, puesto que el tiempo nos ha hecho menos exigentes con nosotros mismos.

Estamos conscientes de que desde el Ciclo Primario hasta la Universidad, el rendimiento horas-año es sumamente bajo, como lo es la utilización de la capacidad física instalada, pero desde siempre se ha preferido la política del facilismo y es por eso que se mantiene la homologación salarial, que sugiere el mayor insulto a la eficiencia que debería existir en todos los niveles del sistema educativo.

Al haber la inamovilidad docente, inexplicable determinación del Código de la Educación, se ha eliminado el factor competencia y operativamente se ha creado un factor negativo que ningún administrador puede afectar y cualquier intento de innovación se anula antes de ser puesto en práctica; más aún, se está consolidando el desarrollo de cuadros docentes que continúan en su trabajo gracias a la inamovilidad, antes que por la eficiencia y dedicación profesional, lo que ha establecido una relación absurda de alto costo y bajo rendimiento.

Es cierto que deben producirse cambios impostergables, pero éstos deben responder a conceptos y criterios de diagnóstico, planificación, toma firme de decisiones y de acuerdo a la realidad nacional. Es tiempo de que se imponga la cordura y se implante la heterologación salarial para transferir la responsabilidad que exige el reglamento a las personas y a los buenos profesionales, y así podamos enfrentar el futuro con algunas probabilidades de éxito.

Humberto Meleán Leclere es pedagogo

PRESENCIA

Premios Internacionales
María Moors Cabot - 1990
América Latina - ALADI - 1984 y 1989
SIP-P.J. Chamorro - 1987
EFE de Periodismo - 1981

ectora
a María Romero de Campero
odirectores
ios Ossio Amatller - Mario Maldonado Viscarra
cretario de Dirección: Jesús Urzagasti Aguilera

La Paz, Bolivia, lunes 22 de abril de 1991

¿Cuándo acabará el grave deterioro de la Policía?

Los últimos sucesos han vuelto a "devaluar" la agen de la Policía boliviana, ya deteriorada por hecho de que varios de sus miembros se volucraron en el cáncer que corroe a muchos amentos de nuestra sociedad: el narcotráfico. pone esto que el crédito y el prestigio de la stitución han quedado disminuidos, con la nsiguiente pérdida de confianza de la udadanía.

El problema de la protección al tráfico de ecursores -en la que oficiales de la Policía están mprometidos, con el saldo de un suicidio, de uerdo a informes oficiales- ha puesto otra vez tela de juicio la honestidad y honorabilidad de sector de la institución, a pesar de las promesas moralizarla y reestructurarla hechas por el mandante de turno. Es indudable que el udadano común se ha tornado receloso y prefiere idar sus intereses sin dar cuenta de sus blemas, para evitar nuevos atropellos y pérdida tiempo en las gestiones que solía emprender n miras a reparar hechos delictivos.

Muchas cosas están fallando. Obstáculos yres que impiden reencauzar a la Policía para e cumpla el cometido que de ella espera la ectividad. Ante todo se trata de una profunda sis moral que va más allá de lo meramente rcunstancial -como el reciente caso de los ecursores-, porque la peligrosa repetición de chos anormales nos hablan de un deterioro de ndo. De todos modos, es inaceptable que un ya rcido número de policías -que no entendieron cabalidad sus delicadas funciones- desquilibren la buena marcha de un organismo que debe a la sociedad una conducta coherente e ntachable. Estamos seguros de que esta anomalía ado comprendida por sus jefes y oficiales más ndorables; de ellos se espera, pues, medidas que acaben con esta mala imagen.

Lo grave es que el común denominador de los actos de una gran mayoría de sus integrantes -con uniforme o sin él- están, desde hace un tiempo, relacionados con hechos que no condicen con sus funciones de guardianes de la legalidad, el orden y la defensa de los derechos de la sociedad.

La falta de una buena remuneración no es argumento para justificar comportamientos reñidos con los valores que la colectividad espera sean respetados. Si se aceptara esta disculpa, habría que convenir que, por la crisis económica, el país entero podría ceder a prácticas deshonestas para compensar los magros presupuestos familiares. Que se sepa, nadie está dispuesto a convertir a Bolivia en una gran nación de sinvergüenzas.

El retorno al sistema democrático suponía desechar viejas prácticas de autoritarismo. La ley debía constituir un freno al abuso que, infelizmente, campeó durante los regímenes de facto. Nada de eso ha ocurrido, como lo prueba la serie de anormalidades que la ciudadanía observa azorada.

La Policía está en una encrucijada que merece la atención de los poderes del país. Lo que está sucediendo ahora es el corolario de antiguos procedimientos en que los intereses políticos tampoco estuvieron ausentes. Como en ninguna otra entidad, urge una profunda reestructuración. Creemos que dentro de la institución quedan todavía hombres probos, que han sido postergados por el oportunismo de quienes sólo han buscado usufructuar de ella.

Las ideologías económicas en los tiempos de la "Rerum Novarum"

Por Francisco Dardichón, s.j.

El siglo XIX asiste a un profundo cambio del modo de producción. Los grandes descubrimientos científicos, especialmente la máquina de vapor, aplicados a la industria, dará lugar a la primera gran revolución industrial o la era del maquinismo.

Estos cambios, como no podía ser de otra manera, van acompañados de su ideología: el liberalismo económico y como reacción aparecerán también los diversos socialismos.

En esta confrontación de ideas participan también muchos católicos. Los problemas que se plantean no encuentran una fácil y rápida respuesta por parte de la Iglesia. Para entender en su cabalidad los alcances de la "Rerum Novarum" es preciso conocer, aunque sea someramente las ideologías de la época.

El liberalismo económico

Encontramos las raíces de liberalismo en el siglo XVIII, propugnadas especialmente por los filósofos ilustrados que reaccionando en contra del absolutismo de la época, postulan a ultranza la libertad y autonomía el individuo.

Una de sus vertientes, el liberalismo económico, cobrará gran auge en el siglo XIX gracias a los estudios de los economistas ingleses Adam Smith y David Ricardo que pretenden dar un aval "científico" a sus teorías y que servirá para justificar la ambición y el egoísmo de la clase dirigente, la burguesía del XIX.

Según G. Martina, de quien tomamos las principales ideas, son cuatro las características de este viejo liberalismo económico hoy nuevamente puesto de moda.

a) Amoralismo económico: Las leyes económicas son consideradas como relaciones necesarias de causa y efecto, como leyes científicas (leyes del mundo físico) en las que no tiene sentido hablar de justo o injusto. Por ejemplo, el salario es visto como una consecuencia de la ley de la oferta y la demanda y del que sólo hay que considerar sus aspectos económicos en el proceso de producción. Bajo este punto de vista, no cabe ninguna consideración de orden moral.

b) Libre concurrencia: En el plano técnico se ha pasado de la producción artesanal en la cual la producción seguía a la demanda y ha de provocarla. En el plano conceptual se ha pasado a la exaltación de la libertad, propio del ambiente de la época. De aquí se pretende deducir que las distintas fuerzas económicas, dejadas en libertad, seleccionarán lo mejor y se producirá una optimización de los resultados en el proceso productivo. En realidad lo que ocurre es que los empresarios, para reducir el costo de producción, tienden a reducir al máximo los salarios y a aumentar las horas de trabajo, es decir, la explotación del obrero.

c) No intervención del Estado: La intervención del Estado en el campo de la economía sería hacer algo inútil, dañoso e injusto. Inútil porque, como se ha dicho, las mismas leyes económicas restablecen el equilibrio. Dañoso porque sobreponiéndose a las fuerzas naturales retardaría el progreso; injusto porque limitaría sin necesidad la sagrada libertad de los individuos. El Estado sólo ha de dejar hacer y dejar pasar, y así lo hizo: en Francia solamente hasta 1841 se reduce a ocho horas el trabajo de los niños de ocho a doce años y a doce horas la de los doce a dieciséis años. Esta pretendida neutralidad del Estado no era más que su sometimiento a las fuerzas del capital.

d) Individualismo: La exaltación del individuo es una de las características de la época cargada de optimismo desmentido por los hechos. Con el énfasis en el individuo, la burguesía no hacía más que consagrar el viejo principio de "divide y vencerás". Los obreros, aislados, privados de su única fuerza que es la unión entre ellos, quedaban completamente indefensos en manos de los empresarios.

Los socialismos

Como reacción a la teoría liberal y para poner algún remedio a los desastrosos efectos que producía en el proletariado, nacerán los socialismos.

El socialismo utópico, llamado así porque no tenía en cuenta toda la complejidad del mundo de la economía. Varias experiencas acabaron en fracaso. Saint-Simón proponía la socialización de los medios de producción controlada por los poderes públicos. Fourier propone y organiza varios "falansterios", unidades autónomas de producción. Que fracasan. Owen, en Inglaterra, intenta sin éxito experimentos socialistas.

El socialismo científico es elaborado por Marx y Engels, quienes conciben la historia como una perpetua lucha de clases. En el **manifiesto comunista** se llama a la unión del proletariado para llevar a cabo la revolución que instaure una sociedad sin propiedad privada de los medios de producción, prometiendo en un futuro dar "a cada uno según sus aptitudes y necesidades, cuando corran a chorro lleno los manantiales de la riqueza colectiva".

Bajo su inspiración nacerán los partidos socialistas y paulatinamente se desarrollarán las fuerzas sindicales que se enfrentarán a las fuerzas del orden constituido. Diversas revueltas proletarias son aplastadas a sangre y fuego porque ponían en peligro las monarquías de Italia, Alemania, Austria y Francia.

El historiador Vicens Vives, al estudiar esta época, comenta que los burgueses del siglo XIX habían organizado su libertad y hacienda, pero no habían previsto que detrás de ellos se creaba otra clase social, totalmente oprimida que también tenía derecho a la vida. El pueblo reclamaba pan y la burguesía sólo podía darles caridad o bayonetas.

La Iglesia se encontraba entre dos ideologías que no podía aceptar: el liberalismo económico por las enormes injusticias que provocaba y el socialismo por su ateísmo militante que calificaba a la religión como opio del pueblo. No era fácil encontrar una respuesta. Esta fue la tarea de muchos católicos que recogió León XIII en su Reum Novarum.

El sacerdote jesuita Francisco Dardichón es miembro del directorio del Secretariado Nacional de Pastoral Social (SENPAS).

Verde oscuro

Por Teresa Flores Bedregal

Los chimanes y el bosque

A seis meses del acuerdo de concesión de derechos territoriales firmado entre los indígenas y el Gobierno, no se ha llegado a elaborar un reglamento sobre dichos territorios. A juzgar por las opiniones de los involucrados en el asunto, expresados en el Foro Debate "¿Pueden los pueblos indígenas proteger el bosque?" organizado por Pro-defensa de la Naturaleza (Prodena), pareciera que impera una gran confusión respecto a lo que deben ser estos territorios y cómo deben utilizarse.

El dirigente del Instituto Indigenista que participó en dicho foro planteó el uso de esos territorios a la manera occidental, es decir la extracción y uso intensivo de los recursos en aras del llamado "progreso". Dijo, por ejemplo, que los indígenas pueden conformar empresas de riesgo compartido (Join Venture) para explotar los recursos forestales y otros.

Este tipo de utilización de los bosques tropicales, si bien ha dado grandes ganancias calientes y fáciles a empresarios con capitales y de alta o media tecnología, no ha redundado en absoluto en beneficio de las poblaciones locales. La regla ha sido que una vez que las empresas madereras han depredado un bosque se han trasladado a otras zonas, y la gente de la región ha quedado más pobre que nunca. Todavía no se conoce un modelo de explotación intensiva de los recursos tropicales que no haya sido depredador para esas regiones.

Los indígenas decidieron hacer su larga marcha precisamente porque se sentían acosados por la civilización que destruye las plantas silvestres, los animales que comen o la madera que necesitan. Por ello no pudieron una reforma agraria, ni parcelas ya que esa forma de uso de la tierra no está de acuerdo a la cultura ni es apropiada ecológicamente para los trópicos.

Ellos han sabido utilizar los recursos del bosque con sabiduría a través de los siglos, sin ocasionar daños a los ecosistemas. No cazaban los animales en épocas de reproducción o cuando veían a sus poblaciones reducidas y sus métodos agrícolas tradicionales no causan daños a la selva. Según un antropólogo experto en la materia, los chimanes tienen un conocimiento de la taxonomía de los suelos altamente especializados, así como de las diferentes especies de plantas y de sus posibilidades alimenticias y curativas.

Estos pueblos quieren fundamentalmente su supervivencia no sólo en términos individuales, sino culturales y para ello es imprescindible que tengan su territorio en el que vivan sin la injerencia nociva de la civilización occidental. Ellos quieren, como cualquier pueblo, continuar con sus formas tradicionales de vida, sus mitos, creencias y su propia lengua.

Pero ocurre que los indígenas se encuentran en condiciones muy desiguales para enfrentar a la civilización occidental, no tienen los conocimientos de la sociedad civil que les permitan defender sus derechos, les resulta sumamente difícil negociar con esa civilización. Por ello que pueden haber algunos dirigentes indígenas que manipulados o fascinados con ciertos aspectos de la cultura occidental crean que se deba seguir esos modelos de desarrollo.

Pero no sería hacerles ningún bien a los chimanes el hacerles creer que son partícipes de empresas que depredan su territorio, y que por algunos cuantos centavos socaven sus perspectivas y su futuro. Además, se sabe que el "hombre blanco" -mestizo en nuestro caso- es el que siempre saca las mayores ventajas y se aprovecha del desconocimiento de las reglas de juego de la sociedad por parte de los indígenas. Como actualmente ocurre con los madereros del bosque chimanes, que han repartido 32 motosierras para que se talen los árboles del territorio indígena.

Por ello que el reglamento a elaborarse deberá contemplar como punto prioritario el uso tradicional de los recursos de la zona y no la desforestación o su uso intensivo, de otra manera nada se habrá conseguido y perderemos una cultura y un bosque.

a Biblia en sus manos

o soy el uen pastor

"En verdad les digo, quien no ra por la puerta al corral de las jas, sino por cualquier otra parte, un ladrón y un salteador. Pero el stor de las ovejas entra por la erta. El cuidador le abre, y las jas escuchan su voz: llama por nombre a cada una de sus ove- y las saca fuera del corral. ando ha sacado a todas las que suyas, va caminando al frente ellas, y lo siguen porque conocen voz. A otro no lo seguirán: más huirán de él porque desconocen la voz del extraño".

Jesús propuso esta comparaci, pero ellos no comprendieron que les quería decir.

Jesús tomó entonces de nuevo palabra: "En verdad les digo, Yo y la puerta para las ovejas. Todos que se presentaron antes que yo ladrones y malhechores; pero ovejas no les hicieron caso. Yo la Puerta: el que entra por mí á salvo. Circula libremente y cuentra alimento". (Juan 10, 1-

Sistemático empobrecimiento de América Latina

Por Tomás Guillermo Elío

Preocupa e intranquiliza el sistemático proceso de empobrecimiento de América Latina. El aumento explosivo de la población, especialmente de las grandes urbes de México, Brasil, Argentina, Perú, Chile contrasta con el debilitamiento económico de la región, la caída en la producción y de los índices de productividad, la fuga de descapitalización, la disminución de la misma (producción de armamentos en vez de bienes de consumo y servicios), la baja de salarios reales, el aumento del desempleo, el endeudamiento externo superior a la capacidad de pago de los más importantes países, la inflación persistente en la mayoría de ellos, que también son signos evidentes de descapitalización.

PRESENCIA en "Latinoamérica ante la encrucijada de un gran desafío" (3.3.91), glosando un diagnóstico norteamericano, subraya "la más larga y profunda depresión que vive América Latina" y advierte que no se puede esperar que sus instituciones democráticas prosperen y se afirmen con más de cien millones de personas desnutridas, desempleadas que carecen de vivienda".

"El veloz crecimiento de la deuda externa de la región cuyo servicio demanda 25.000 millones de dólares anuales... la pobreza y la inflación generalizada, han empujado a los regímenes autoritarios a restablecer la democracia, pero son todavía frágiles y falta afianzar los mecanismos de organización política y participación ciudadana".

Un despacho procedente de Washington da cuenta de que 75 millones de niños viven en pobreza absoluta. "Los ministros de Educación, reunidos en la Organización de Estados Americanos, expresaron su preocupación por el reto que representa para la educación y la vida los 75 millones de niños que hasta los 15 años viven en condiciones de pobreza absoluta (P. 8.4.91).

"La colombiana Martha Araujo, Directora del International Center for Education and Human Development, con sede en los EE.UU., denunció las condiciones deficitarias en que viven los niños y jóvenes... desprovistos de los medios apropiados para el desarrollo de su potencial humano... debido a los grandes desequilibrios y problemas sociales, económicos y culturales con profundas raíces históricas".

El último informe del Banco Interamericano de Desarrollo, presentado en su reunión de Nagoya, asevera que "después de varios años de crecimiento moderado la actividad económica de América Latina y el Caribe disminuyó en 1990 y el P.I.B. declinó en un 0.8% en términos reales, al mismo tiempo que la deuda externa de la región aumentó en 3.500 millones de dólares".

Este proceso de empobrecimiento generalizado de América Latina sucede en circunstancias en que los países europeos de Occidente y Asiáticos del Japón, y los cuatro dragones del sudeste asiático Hong Kong, Corea, Taiwan, Singapur progresan a pasos agigantados.

Respecto de Europa, Raymon Aron en "Defensa de Europa Decadente", afirma que la prosperidad de Occidente no está basada en la explotación del III Mundo (de cuyas materias primas se independizó a partir de 1950), sino de la productividad de su fuerza laboral. Occidente, dice, tiene medios para reducir poco a poco la brecha entre los países ricos y pobres. Europa Occidental, agrega, continúa ocupando un lugar prominente en el mercado mundial y el comercio internacional que está fuera de proporción al tamaño de su población. En los 30 años desde el término de la II Guerra Mundial ha ganado a los EE.UU. en términos de producción per cápita y productividad laboral (así se explica que no obstante los esfuerzos que hacen los EE.UU. por aumentar sus exportaciones, se han visto obligados a devaluar su moneda). Hacia 1992 los países europeos de Occidente constituirán un mercado común global en el marco de su integración económica con relieves políticos innegables.

El nivel de vida de los países que conforma la Comunidad Económica Europea está por encima de los países desarrollados, incluso los EE.UU. El proceso de revaluación de las monedas europeas contrasta con la sistemática devaluación del dólar norteamericano y desde luego con países que como Argentina, Brasil, Perú que están en franco proceso inflacionario.

El ministro de Planeamiento de Bolivia en su exposición ante la Asamblea del BID, dijo: "En la Asamblea de Montreal del año pasado cifrábamos esperanzas de que en la década que comenzaba se revertirían las tendencias negativas que causaron tanto daño a nuestra región durante la década de 80. Sin embargo, las cifras para 1990 muestran que los resultados no han sido favorables, la caída del PIB, la aceleración de las tendencias inflacionarias, la permanente necesidad de ajuste, el desempleo, la pobreza, caracterizan la región".

Este análisis prueba que el empobrecimiento de América Latina es sistemático, lo que es doblemente grave dada su naturaleza de países jóvenes.

En nuestro país la pobreza está en parte disfrazada porque "800 mil trabajadores informales evitan la convulsión social". La falta de empleo ha obligado a generar modos de trabajo que crecen a un ritmo anual del 7%. (PRESENCIA 14.4.91).

Tomás Guillermo Elío, ex-canciller de la República, escribe sobre política internacional, integración y agricultura

ESENCIA
ódico fundado por
Oscar Cajías K. el
de marzo de 1952

Jefe de Redacción: Carlos Arze Castedo
Secretario de Redacción: Iván Canelas A.
Jefe área política: Pedro Glasinovic V.
Jefe área económica: Rolando Garvizu M.
Jefe área social: Antonio Miranda S.
Jefa unidad investigación: Amanda Dávila T.
Jefe área internacional: Miguel Longo M.

Editora PRESENCIA S.R.L.
Gerente General: Lionel Claure Cardona
Impresores: Editorial LUX
La Paz - Bolivia

Avenida Mariscal Santa Cruz, Nº 2150
Casilla de Correo 3276 - Cajón Postal 10152
Central Telefónica: 372344
Télex 2659 BV - Telefax 391040

PRESENCIA

La Paz, Bolivia, lunes 22 de abril de 1991

Análisis de Moreno Muñoz

Participación minera en el PIB está en incremento

SECTOR MINERO: INDICADORES GLOBALES (en %)

	1980	1985	1986	1987	1988	1989	1990
Participación en el PIB	10,3	6,5	4,9	4,8	6,6	8,0	8,9
Participación en empleo	3,3	2,5	1,6	1,4	1,6	1,6	1,6
Tasa de crecimiento	-2,9	-18,5	-26,5	1,5	41,0	25,3	13,4
Valor de producción(*)	754	290	137	186	290	407	406

(*) en millones de dólares
FUENTE: INE y UDAPE

La participación del sector minero en el Producto Interno Bruto está en una etapa de recuperación. Del 10,3% que significaba en 1980, llegó a bajar hasta el 4,8% en 1987 y luego empezó a aumentar hasta llegar al 8,9% en 1990.

Un informe especial, preparado por la consultora Moreno Muñoz-Price Waterhouse sobre el sector minero y publicada en "Economía para ejecutivos" recuerda que el choque externo producido en 1985 y 1986 llevó la participación del sector a un mínimo del 4,8 en 1987, y a que se registren tasas de crecimiento negativas del 19% y 26% en los años de la crisis.

Basándose en datos de UDAPE (Unidad de Análisis de Políticas Económicas), añade que el sector minero ocupaba en 1980 un 3,3% de la población económicamente activa, generando 55.168 puestos de trabajo. Para 1988 esa cifra se había reducido a 31.714. La misma fuente estima que la minería registró una recuperación y que en 1989 ocupó a 34.004 trabajadores.

Luego explica que el sector minero boliviano está conformado por tres subsectores, en función del volumen de sus operaciones. Cada uno de ellos afrontó un proceso de ajuste, en respuesta al nuevo entorno macroeconómico y precios internacionales vigente desde 1985.

Los resultados fueron dispares: en tanto que la minería mediana, chica y cooperativistas aumentaron el volumen de sus operaciones en relación a 1980, la gran minería, representada por la Corporación Minera de Bolivia, tuvo una contracción.

El análisis mencionado afirma que el comportamiento de los precios en el mercado internacional alteró la rentabilidad relativa de los minerales. En respuesta a ese hecho, la composición de la producción experimentó modificaciones sustanciales. La minería mediana fue el subsector que mostró más flexibilidad, para adaptar su producción a las nuevas condiciones vigentes en el mercado mundial.

El cambio de la importancia relativa de los distintos minerales en la producción total, ha ocasionado tambien una modificación de la importancia de las regiones del país como centros productores. Destaca la disminución de la participación de Cochabamba y La Paz, y el incremento de Potosí y Santa Cruz.

Para el documento de Moreno Muñoz, la contracción de la producción de minerales en la segunda mitad de la década de los 80, ha ocasionado el cierre de varias empresas mineras, tanto del sector privado como de la minería estatal. Un subproducto de esa situación ha sido el crecimiento de las cooperativas de producción, generalmente conformadas por extrabajadores de la COMIBOL.

VALOR BRUTO DE LA PRODUCCION
(participación porcentual por minerales)

	1980	1985	1986	1989
Estaño	62,90	57,89	36,21	36,38
Plata	19,95	6,22	7,68	12,81
Antimonio	4,32	8,57	18,86	3,94
Wolfram	7,00	3,66	1,40	1,82
Plomo	2,14	2,44	0,90	2,59
Zinc	2,47	15,45	23,55	29,75
Oro	0,39	3,20	9,85	10,54
Otros (*)	0,83	2,57	1,55	2,17
TOTAL	100,00	100,00	100,00	100,00

(*) Incluye cadmio, bismuto, cobre, azufre, calcita y baritina
FUENTE: Elaborado por Moreno Muñoz, basado en informes oficiales

VALOR BRUTO DE LA PRODUCCION
(participación porcentual por departamento)

	1980	1985	1986	1989(e)
La Paz	22,80	22,45	18,75	19,01
Oruro	29,31	21,56	23,34	23,00
Potosí	43,48	53,10	55,59	56,50
Cochabamba	4,38	2,81	2,10	0,16
Santa Cruz	0,03	0,02	0,22	1,33
TOTAL	100,00	100,00	100,00	100,00

(e) = estimado
FUENTE: Elaborado por Moreno Muñoz, sobre datos oficiales

Ministro de Planeamiento

Empresa privada tiene las mejores condiciones para traba

Todas las condiciones están dadas para que el sector privado tome la iniciativa de participar en el desarrollo nacional. No sólo debe exigir más acciones del gobierno, pues éste hizo lo necesario.

Ese criterio pertenece al ministro de Planeamiento y Coordinación, Enrique García, quien recordó, de manera enfática, que "este es el gobierno que da las oportunidades más amplias a la actividad privada".

Así, se tienen aprobadas las leyes de Inversiones, Hidrocarburos y Minería; políticas salarial y de contratación de empleados definidas; normas impositivas establecidas. En síntesis, una política económica transparente, afirmó.

La autoridad señaló que el gobierno está llevando adelante una política de inversión pública coherente. Sólo en los tres primeros meses de este año, dijo, ya se ejecutaron 96 millones de dólares.

Ahora bien, la inversión pública programada para este año, de por lo menos 450 millones de dólares de ejecución, garantiza un crecimiento moderado de la economía. Para llegar a incrementos del PIB entre 4 y 5% anual, será necesario que el sector privado llegue a duplicar su inversión.

El ministro mostró su coincidencia con las declaraciones del presidente de los empresarios privados, Carlos Calvo, quien señaló que uno de los obstáculos con que tropieza la economía nacional es la intransigencia política.

FONDO MONETARIO INTERNACIONAL

García reiteró que el gobierno concluyó sus negociaciones con el Fondo Monetario Internacional, fijando metas para el último año del Programa de Ajuste Estructural Ampliado (1991).

El documento, indicó luego, será presentado a la próxima reunión del directorio de esa institución, a realizarse entre mayo y junio de este año.

El ministro fue insistente al aclarar que en ese nuevo acuerdo, no existen condiciones impuestas por el FMI. Todo el programa económico y los ajustes estructurales son parte de la política económica del país, incluidos por iniciativa del gobierno.

Reconoció que la mayor atención estará centrada en los cambios estructurales, como las reformas del sistema financiero público y privado, y el fortalecimiento de la supervisión bancaria; aceleración del programa de privatización de las empresas públicas; y continuación de los esfuerzos por aumentar la [illegible] da en diversas actividades.

CAMBIOS ESTRUC[illegible]

Finalmente, el [illegible] Planeamiento indicó que [illegible] y 1991, se registraron [illegible] mayores cambios en [illegible] los últimos años.

Recordó que entre [illegible] tuvieron los pasos iniciales [illegible] término se dictó el D.S. [illegible] se efectuó la reforma [illegible] tructuración de la [illegible] COMIBOL, y se comenzó [illegible] de la deuda externa con [illegible] de las obligaciones con [illegible] vada internacional.

Pero, afirmó luego, [illegible] parte del 90 no se trató [illegible] nes estructurales.

Para sostener su [illegible] García manifestó que [illegible] 90 y lo que va de 1991, [illegible] acciones trascendentes [illegible] beralización del sistema [illegible] eliminación de subsidios [illegible] ción de leyes de importaciones [illegible] siones, Hidrocarburos [illegible] reducción de los aranceles.

Todas esas acciones, [illegible] mente, crean las condiciones [illegible] propicias para la actividad [illegible] presa privada en el país.

Lista de productos excluido del beneficio de "draw back

El D. S. 22753, sobre el Régimen Nacional de Exportaciones, establece una serie de excepciones en cuanto a los productos que recibirán un reintegro por las operaciones de exportación, a través del mecanismo denominado "draw back". Las excepciones corresponden esencialmente a materias primas muy elementales, a la riqueza cultural y a la flora y fauna silvestres.

El decreto especifica dichas excepciones, comenzando por los animales vivos de la fauna autóctona y silvestre, cueros crudos de saurios y especies de la flora nativa y silvestre.

También excluye cuadros pictóricos, esculturas y otras obras que sean consideradas artísticas por el Instituto Boliviano de Cultura, así como productos cuya exportación esté prohibida por la legislación vigente y/o por convenios internacionales.

Cuantitativamente, las exportaciones por un monto inferior al equivalente de dos mil dólares americanos por partida, tampoco merecerán el reintegro del "draw back", que asigna un 2 y 4% según listas determinadas por el mismo decreto.

TRADICIONALES

Los productos de exportación tradicional son otra categoría de excepción. Incluyen a hidrocarburos, minerales no metálicos y metálicos, metales como la plata, oro y sus aleaciones; platino, cobre, barras de cobre, níquel, barras de níquel, aluminio, magnesio, barras de magnesio, berilio, plomo, barras de plomo, zinc, barras de zinc, estaño, barras de estaño, wolframio (tungsteno), molibdeno, tantalio, antimonio, bismuto, cadmio, cromo, uranio y torio, "cermets" y otros.

OTROS

Además de los especificados inicialmente, quedan exceptuados del "draw back" los siguientes productos: coca en hoja, azúcares de remolacha y de caña en estado sólido, pieles en bruto, cueros de bovinos, becerros, equinos, ovinos y caprinos simplemente curtidos.

Recortes y desperdicios de cuero natural, artificial o regenerado, y de pieles, curtidos o apergaminados no utilizables para la fabricación de artículos de cuero; aserrín, polvo y harina de cuero.

En el caso de la madera, se especifica la leña y desperdicios de madera, incluido el aserrín. Postes, [illegible] nas y otros, como postes [illegible] do, alambrado, etc. La madera [illegible] mente aserrada en sentido [illegible] cortada en hoja o desenrollada [illegible] de 5 mm de espesor, de [illegible] coníferas.

Traviesas de madera [illegible] rreas, virutilla (lana) de madera [illegible] de madera, residuos de [illegible] bón vegetal, esté o no aglomerado.

Por último, se excluye [illegible] (calderas, máquinas, [illegible] factos mecánicos, vehículos [illegible] etc.) y efectos personales.

AVISO DE REMATE

EL DOCTOR LUCIO ALVAREZ ESCALIER, JUEZ DÉCIMO PARTIDO EN LO CIVIL DE LA CAPITAL. LA PAZ-BOLI[illegible]

HACE SABER: Al público en general que dentro del Proceso Civil Ejecutivo [illegible] "MUTUAL LA PAZ" contra Hugo Julio Quisbert Castillo, sobre cobro de pesos [illegible] Se ha dispuesto mediante auto cursante a fojas 107 vta. de obrados el verificativo [illegible] de la casa ubicada en la calle "Pioneros de Rochedale Nº 710 - 720", de la zona [illegible] de esta ciudad, registrado en la Partida 01037122, propia de Hugo Julio Quisbert [illegible] se señala el día lunes 22 de abril de 1991 a hs. 15 p.m. sobre la base de su evaluación [illegible] la suma de Bs 48.735.oo, designándose Martillera a la Srta. Jacqueline Dávalos [illegible] formalidades de ley.

Los interesados en dicho remate pueden concurrir el día y hora señalados [illegible] remates del Palacio de Justicia previo empoce del 5% de Ley en Sección [illegible]

Es librado en la ciudad de La Paz, a los quince días del mes de abril de [illegible] noventa y un años.

P.O. del Sr. J. 10mo. de P. en lo C. de la C.
Mario Sadko Tamayo Jiménez
Secretario del Juzgado 10mo. de Partido en lo Civil
LA PAZ-BOLIVIA

Sello: DISTRITO JUDICIAL DE LA PAZ "BOLIVIA" Juzgado 10mo. de Partido en lo Civil.

Bolivia en el ribunal de rbitraje de nversiones

WASHINGTON (EFE).- Bolivia scribirá en mayo un acuerdo de hesión al Centro Internacional ra el Arreglo de Diferencias Relaas a Inversiones (CIADI), organis- dependiente del Banco Mundial, ormaron hoy a EFE en Washing-.

El instrumento legal permitirá a livia ampliar las garantías a los ersores extranjeros en caso de ntroversia con el Gobierno, según entes diplomáticas.

Estados Unidos había pedido al bierno boliviano de Jaime Paz mora su firma de adhesión al ADI para garantizar las futuras ersiones norteamericanas en la ción andina y crear un clima de afianza entre los inversores exnjeros.

El canciller boliviano Carlos rvalde será el encargado de susbir el acuerdo con el CIADI el ximo 3 de mayo durante una ta de dos días a Washington, nque el Congreso de Bolivia debeatificarlo con posterioridad.

El CIADI fue creado en 1986 no una filial dependiente del nco Mundial con el propósito de entar las inversiones en las nanes en desarrollo y desempeñar unción de un centro de solución os conflictos que pudieran surgir re los gobiernos y los inversores ranjeros.

Un total de 99 naciones miems del Banco Mundial se adhirieron al organismo internacional de itraje, entre las que se encuen- Chile, Paraguay y Ecuador.

De todos los países suscriptores acuerdo, el último de ellos Chi- 92 ratificaron el compromiso, un datos del Banco Mundial.

El canciller boliviano, durante la a a Washington, impondrá la decoración de: "Cóndor de los es" en el grado de Gran Cruz al de protocolo del Departamento Estado norteamericano, Joseph nard Reed, en reconocimiento a servicios.

Por su parte, los ministros de nomía y Planeamiento de Bolivia zarán entre el 6 y 8 de mayo una nsa campaña de promoción de oportunidades de inversión tentes en su país para el capital eamericano.

CORPORACION MINERA DE BOLIVIA
INVITACION PUBLICA

Se invita a las firmas comerciales legalmente establecidas en el país, a presentar sus propuestas para el aprovisionamiento de:

PEDIDO AAATL - 131457/91
54.000 **PIEZAS** INICIADORES BOOSTERS (ULUPICAS)
DESTINO - EMPRESA MINERA SUBSIDIARIA QUECHISLA

Las solicitudes de cotización pueden ser retiradas a partir de la fecha, de la Dirección de Adquisiciones, oficina 425 - 4º piso del Edificio Central de COMIBOL, Avenida Mariscal Santa Cruz Nº 1092.

Esta invitación se sujetará a las regulaciones del anexo 3, del D.S. 21660 y el Sistema de Adquisiciones de COMIBOL.
Las ofertas se recibirán en sobres cerrados en la dirección indicada, hasta horas 18:00 p.m. del día 13 de mayo de 1991.

Dirección de Adquisiciones.

BANCO CENTRAL DE BOLIVIA
SUB-GERENCIA DE CONTROL Y REGULACION BANCARIA

TASAS DE INTERES Y COMISIONES ANUALES EFECTIVAS PONDERADAS DEL SISTEMA BANCARIO

Correspondiente a la semana finalizada el: 17 de abril de 1991

(En Porcentaje)

BANCOS	MONEDA NACIONAL C.N.V.				MONEDA NACIONAL C.N.V.				MONEDA EXTRANJERA				CONTINGENTES	
	TASA DE PRESTAMOS		TASA DE DEPOSITOS		TASA DE PRESTAMOS		TASA DE DEPOS.		TASA DE PRESTAMOS		TASA DE DEPOSITOS		Comisiones por Avales, Sol. Carta, Cb. etc	
	AL VCTO.	ANT. CUPON	CAJA AHORRO	PLAZO FIJO	AL VCTO.	ANT. CUPON	PLAZO FIJO		AL VCTO.	ANT. CUPON	CAJA AHORRO	PLAZO FIJO	M/N	M/E
BOLIVIANO			21.00		19.25				21.40					
BOL. AMERICANO									24.13			14.50		
COCHABAMBA									24.53		3.42	14.34		
LA PAZ	35.18		21.44	28.97			15.24		25.44		3.88	14.53		
UNION							14.57		25.40	26.17		14.53		
SANTA CRUZ	39.71		22.21	24.42	22.11		13.90		25.74	25.60	3.83	13.71		
HIPOTECARIO			22.21	24.19	20.34		14.85		25.44	24.67	3.57	14.50	0.14	5.11
RIO DE JANEIRO	26.08		18.82						25.83		3.75	14.50	0.14	5.11
MERCANTIL	40.30		22.98	23.73			13.65		25.86	24.30	3.50	13.63	1.33	1.68
NACIONAL			22.98	23.73			13.65		25.86	24.30	3.50	13.63	1.33	1.68
POPULAR	49.30	53.25	22.21	22.21	27.91		13.43		26.14	24.88	4.18	13.88	0.82	5.07
CITYBANK	45.00		22.50	23.59			11.26				4.13	13.50	0.38	4.80
ARGENTINO			22.50						22.38			9.03		
DE BRASIL			22.50								7.74	13.96		
FRAL S.A.	60.85		19.31						24.75		0.68	12.94		
DE FOMENTO, INDUST.												13.50		
DE INVERSION	22.55		21.50						21.57	25.67		13.07		
INDUSTRIAL S.A.	42.58		22.37						25.69		3.67	13.28	0.38	4.17
ECONOMICO									22.96	22.96	3.30	13.50		
PROMEDIO DEL SISTEMA	46.33	53.25	17.71	20.69	24.80		13.17		21.17	23.87	0.89	14.29	0.82	4.23

Tasa Anual Efectiva : Se entiende como la tasa nominal básica más recargos y comisiones, emulsicado mediante fórmulas de interés compuesto. Las tasas que reporta cada Banco, representan el promedio ponderado diario de operaciones de quince días.

M/N CNV : Mon. Nac. sin mantenimiento de valor.
M/E CNV : Mon. Nac. con mantenimiento de valor.
M/E : Moneda Extranjera.
AL VCTO : Al vencimiento.

* Sin mantenimiento.

MOMENTO económico

Análisis y comentario de la actualidad económica y social del país y el mundo a cargo de un personal del más alto nivel profesional

Una revista especializada de PRESENCIA con el apoyo del Instituto de Investigaciones Económicas de la Universidad Católica y Consultora Muller & Asociados.

Desde el próximo viernes! todas las quincenas en

PRESENCIA
Un momento para la reflexión

s de aprobación congresal

R propone "gran debate ional" sobre descentralización

Movimiento Nacionalista Revolucionario (MNR), considera que el a descentralización administrativa del país, debe ser objeto de un debate"el mismo que debe involucrar a todos los actores de la vida al.

a el opositor MNR, la descentralización constituye un "tema de gran ancia para el futuro de la República". Debido a ello, no puede ser erado por el Congreso Nacional, en tanto no se desenvuelva el propuesto.

esa manera, según un comunicado de la Comisión Nacional de de ese partido, "el MNR reafirma su indeclinable decisión de ver un profundo, serio y eficiente proceso de descentralización strativa del país".

proceso, dice el documento, debe orientarse y estar destinado a ratizar la participación del pueblo en la toma de decisiones s y administrativas de la Nación". Al mismo tiempo, debe "atenuar sto desequilibrio regional que el centralismo ha provocado".

e esos planteamientos, rechaza las "versiones interesadas del smo que distorsionan la verdadera posición del Movimiento Nasta Revolucionario en torno a la política de descentralización del

ará, además, que es el proyecto de Gobiernos Departamentales, tado por el Gobierno ADN-MIR, el que "alienta la federalización que a el peligroso riesgo de generar condiciones adversas a la unidad al". En ese marco, califica dicho proyecto oficialista como "inucional".

criterio del Acuerdo Patriótico, la Ley de Gobiernos Departamenue será considerada en un próximo Congreso Extraordinario, es "el paso para el proceso de descentralización administrativa". Posnente, y de manera paulatina, explicaron parlamentarios oficialistas, ebarán otras leyes complementarias.

proyecto de Gobiernos Departamentales, ha sido rechazado no sólo MNR, sino también por los otros partidos de oposición: MBL, EPA e IU.

ólera podría afincarse por mucho tiempo

nistros de Salud proponen eación de un fondo común

cre, 21 (PRESENCIA) - Por Marcel Unzueta, enviado especial.- idades de salud advirtieron hoy que el cólera podría radicarse por os años en el continente. La población de América del Sur, en ese "tendría que aprender a convivir con la enfermedad", pese al amiento de las condiciones de saneamiento básico que emprenden aciones de la región.

cólera afectó dramáticamente a la población del Perú, con un tado de más de 1.100 muertos, y se propagó hacia Ecuador, donde 85 muertos, y a Colombia, donde se registraron 3. Amenaza a Brasil, y México, países en los que se detectaron varios casos de infección, a no trágicos. "Estamos adoptando una posición pesimista", dijo el tor de la Organización Panamericana de la Salud, Carlyle Guerra, al eriar que los gobiernos se preparan ante la eventualidad de no poder r y controlar la epidemia.

erra participa de las deliberaciones que mantienen los ministros de de los países signatarios del Acuerdo de Cartagena. Participan como ados, representantes de Argentina, Cuba, Chile, España, Canadá y ia. Estas naciones pretenden fortalecer un frente multinacional n el cólera.

Durante las deliberaciones, los dignatarios de Estado decidieron itir a la comunidad internacional, se establezca un programa de peración para combatir la propagación de la epidemia. El ministro ntro de Salud, Mario Paz, dijo que "la solidaridad internacional debe ar todos los esfuerzos necesarios para combatir al mal" y sugirió la ción de un fondo común para apoyar las campañas de contención del era.

Los ministros observaron las deficientes condiciones de vida de la ación de la población, generalmente empobrecida por las características del desarrollo de la mayoría de los países del continente. Se estimó que 6 millones de personas podrían ser afectadas por el cólera, si el mal propaga a todas las naciones de América del Sur.

COLEGIO MEDICO

Representantes del Colegio Médico Andino solicitaron a los ministros Salud de las naciones del Acuerdo de Cartagena, participen en las iones y proyectos de salud de la subregión.

nombre de sus 80.000 miembros, los representantes presentaron 6 os relacionados con saneamiento ambiental: alimentación, nutrición, ción materno-infantil, salud ocupacional, medicamentos y productos gicos. La solicitud de los profesionales andinos incluyó, también, os relativos a enfermedades transmisibles, desastres naturales, tráfico de estupefacientes y farmacodependencia.

rior Hugo García, presidente de la delegación, dijo en oportunidad cer conocer el planteamiento, que el Colegio Médico Andino es un ejecutor de las políticas de salud en la subregión. "La idea es ar, observar la realidad y proponer alternativas de solución que efectivas y prácticas".

trabajo inicial se realizó en marzo pasado, añadió al afirmar que un mento de análisis sobre la situación de la salud en las cinco naciones, entregado en el curso del día. "Se dejó las puertas abiertas a otras izaciones de profesionales a nivel de base, para que realicen y ongan soluciones a los problemas que enfrentan Bolivia, Colombia, dor, Perú y Venezuela".

asil no participará en lucha ultinacional contra cólera

UCRE, 21 (Enviado Espe- Brasil, el país más grande de oamérica, declinó participar n lucha conjunta contra el n que siete países del conti- empezarán a partir de las isiones del décimoquinto en- ro de ministros de salud del Andino que se realiza aquí, ismas que serán conocidas na a mediodía.

pesar de haber sido invitado lmente, Brasil no aceptó par- er en un problema tan grave o es el que el cólera afecta y aza cada vez más al conti- americano. Fuentes sanita- mostraron su descontento e nidumbre ante la actitud cha.

El problema nos atinge a todos los países; ello significa que se libre una batalla común. ¿Entonces, porqué Brasil no acepta participar?, se preguntaron algunos delegados. En cambio, destacaron la participación de Argentina, Chile, Cuba y España, que enviaron a funcionarios de salud que, en nombre de sus países, aceptaron participar en las decisiones de este encuentro.

La decisión chilena fue destacada mucho más en vista de que no sólo impulsó sino que participó en los primeros años del Pacto Andino, pero después decidió retirarse del Acuerdo. Ahora, su delegado al encuentro, en relación a la lucha conjunta que exige la epidemia del cólera, manifestó: "Para la salud, no hay fronteras; debemos aunar esfuerzos".

Corrupción generalizada causa alarma en FF.AA.

Todas las unidades militares del país expresaron " su profunda preocupación y alarma" por los elevados índices de corrupción que afecta a las instituciones de la República.

La reacción de este fenómeno delictivo que afecta especialmente a la policía fue manifestada por el comandante del ejército, Gral. Guido Sandoval Zambrana en una entrevista con la agencia de noticias Fides.

El jefe militar instó a las instituciones civiles del país a generar condiciones adecuadas para superar esos elevados índices de corrupción, hacer respetar las leyes y sancionar a quienes se involucren en procesos delictivos.

"Nosotros (las fuerzas armadas) estamos preocupados por que el índice de la corrupción es alarmante" dijo Sandoval al dar cuenta que los militares tienen mecanismos propios para evitar la corrupción.

"La institución armada no se cansa de recomendar al personal civil, oficiales, suboficiales, sargentos y tropa para que asuman las funciones legales especificas frente a la colectividad", dijo el jefe militar. Según Sandoval, la corrupción "está fuera de las fuerzas armadas".

Gral Guido Sandóval

LA CORRUPCION

La agencia Fides asegura que, " en los últimos meses las denuncias sobre la existencia de procesos de corrupción se agudizaron en todas las estructuras de organización de nuestro país".

En ese proceso, dice- fueron involucradas autoridades del Poder Ejecutivo, del alto mando de la policía, de la aduana e incluso funcionarios del Banco Central de Bolivia.

Cuando de habló de la "participación ampliada" de las fuerzas armadas en la lucha antidroga, " no pocos políticos opositores se adelantaron a opinar de que los militares caerán en las redes de la corrupción".

" No podemos permitir y el Poder Ejecutivo debe evitar que las fuerzas armadas de la nación sean parte de la lucha contra las drogas ilicitas para que no sean afectadas por el monstruo de la corrupción" fue la base de la discusión de los partidos políticos de la oposición.

Al respecto, el comandante general de la fuerzas armadas, Gral. Jorge Moreira Rojas, dijo que todas las instituciones del país corren el riesgo de involucrarse en la corrupción. Sin embargo, aclaró que los militares tienen su propios mecanismos disciplinarios de control interno parta evitar esa lacra.

Parlamentarios oficialistas

Existe voluntad para investigar orígen de fortunas

Existe la voluntad en los parlamentarios para conformar una comisión destinada a la investigación de fortunas. La conformación de la comisión, podría realizarse en el próximo Congreso Extraordinario que será convocado, según anunció el Acuerdo Patriótico, a mediados del mes de mayo.

La nueva propuesta para formar una comisión parlamentaria que investigará el origen de fortunas "mal habidas", fue del diputado de Izquierda Unida, Rafael Puente. Frente a ese planteamiento, el jefe de bancada del MIR, Víctor Hugo Carvajal, respondió afirmativamente, resaltando la necesidad de enfrentar la corrupción.

La composición de la comisión investigadora, será de un representante por cada agrupación política con representación parlamentaria. "Ya se verá un mecanismo más equilibrado para que esto pueda realmente efectivizarse", afirmó Carvajal.

La mencionada comisión, ya fue descartada en otra ocasiones. Pero, en criterio del diputado mirista, "en la medida en que han recrudecido algunos casos, tanto en la Policía, como en algunas otras instituciones, se puede llevar adelante su conformación". Hay la voluntad, dijo, de que "podamos iniciar en lo inmediato una lucha contra la corrupción y los delitos ligados al narcotráfico".

La comisión investigará las últimas denuncias sobre casos de corrupción y protección al narcotráfico en la administración del Estado y en la Policía. Eso, en tanto el Congreso Nacional considere y apruebe los proyectos de Ley de Investigación de Fortunas, planteados por CONDEPA, y la Ley sobre el delito económico, propuesta por el MIR.

Según Carvajal, se harán las consultas necesarias entre las bancadas parlamentarias para acordar el tratamiento de esas dos leyes. "Lo que debemos evaluar -explicó- es el establecimiento de mecanismos de seguimiento y fiscalización que puedan hacer efectivo cualquier tipo de investigación de fortunas".

El diputado oficialista aseguró que el tema "será abordado lo antes posible. Estamos - dijo- en total disposición para hacerlo". En ese marco, ratificó que hay el compromiso de aprobar una ley conjunta -como conjunción de la Ley de Investigación de Fortunas y la Ley sobre el delito económico- o, en su caso, los dos proyectos.

Con miras a la lucha anticocaína

Continúa traslado de pertrechos desde Estados Unidos para equipar a Ejercito

SANTA CRUZ, 21 (PRESENCIA).- Un avión C-130 Hércules de la Fuerza Aérea Norteamericana, presumiblemente procedente de Panamá, aterrizó hoy en el aeropuerto de Viru Viru de esta ciudad, con equipo logistico para la lucha antinarcóticos y, habia indicios de que, se esperaba todavía otra nave para esta noche o la madrugada.

Por segunda semana consecutiva, continúa el transporte de pertrechos a esta ciudad desde Estados Unidos para equipar a los batallones del ejército que recibirán instrucción de comandos con miras a intervenir en la lucha contra el tráfico de cocaina, según un acuerdo entre Bush y Paz Zamora.

Toda información al respecto, es de carácter extraoficial, ya que ninguna autoridad militar está autorizado para referirse a esta operación, según se explicó a PRESENCIA en Viru Viru.

En la torre de control aéreo, sólo se confirmó el aterrizaje de un avión Hércules militar, pero, se desconocia el contenido de la carga. Desde prudente distancia, se puso observar el descargo de cajones como ocurrió en oportunidades anteriores.

Desde que el Congreso Nacional aprobó la iniciativa norteamericana en base al Anexo Tres, autorizando al Ejército a intervenir en la lucha contra el tráfico de cocaina, al menos cinco aviones, incluyendo al gigantesco C-5 Galaxi, han transportado carga y, dos de la DEA, gente vestida de civil, aunque se presume que fueron los asesores militares.

El Regimiento "Manchego" Ranger con base en Guabirá a 65 kilómetros al norte de esta ciudad, ha sido seleccionado como la unidad de élite para el adiestramiento de uno de los dos batallones del ejército que intervendrán en la lucha.

El Comandante del Ejército, general Jorge Moreira Rojas, declaró a PRESENCIA hace poco más de 2 semanas que el adiestramiento llevaria alrededor de 12 semanas. Por deducción, los dos batallones estarian prestos a ingresar en la lucha contra el narcotráfico a fines de julio y principios de agosto .

Organismos sindicales

La corrupción pone en peligro a la democracia

CCP).- Las organizaciones sindicales están de acuerdo en señalar que la democracia está en grave peligro ante la violencia y la corrupción provenientes del narcotráfico.

Freddy Auza, dirigente de la Central Obrera Boliviana (COB), manifestó a esta agencia que nadie puede creer fácilmente en que el exjefe de la lucha contra el narcotráfico de Oruro, se haya suicidado, como reza el informe oficial.

Insistió en la necesidad de desentrañar la cadena de corrupción en la fuerza de lucha contra el narcotráfico, que protege a los grandes narcotraficantes.

Auza rechazó el informe oficial del Ministerio del Interior, porque contienen -en su opinión- muchos vacios que deben ser aclarados.

Afirmó el sindicalista que, se está iniciando la guerra sucia en el país, que pone en grave riesgo la estabilidad de nuestra frágil democracia.

Acusó al gobierno de falta de sinceridad y de ocultar la verdad sobre la militarización, que dentro de la estrategia norteamericana sólo servirá para la permanencia militar indefinida en el país, con la instalación de bases militares.

CAMPESINOS

Segundino Montevilla, dirigente de la Confederación Unica (CSUTCB), dijo que las denuncias hechas sobre la corrupción en la lucha contra el narcotráfico están plenamente confirmadas.

Restó importancia al cambio general que se hizo dentro de esa fuerza especial, porque dijo que en anteriores ocasiones se hizo lo mismo y no hubo solución.

Montevilla considera que los cambios rápidos de los altos jefes de la fuerza especial sólo se hacen para proteger a la red de protección que tienen los narcotraficantes en la policía.

PRODUCTORES DE COCA

Evo Morales, dirigente de los productores de coca del Chapare, por su parte, señaló que la corrupción en UMOPAR es, cada vez, más grave y alarmante.

Relató que, por ejemplo, en el caso del Tte. Higueras, asesinado por una banda de narcotraficantes, UMOPAR mostró que se trataba de un héroe cuando, en realidad, ese oficial estaba cobrando una sobrecobertura. Algo así como un pago doble por protección al narcotráfico, para su beneficio personal.

Morales afirmó que, aunque se cambie a todos los jefes de la fuerza especial contra las drogas, igual volverán a ser corruptos, porque esa no es la solución.

El dirigente campesino opinó que la solución es el camino del desarrollo, porque hay que salir de la crisis económica que aún afecta a la nación.

Pero el gobierno, por presiones de Estados Unidos, eligió el camino de la represión, sin medir el gran riesgo de una corrupción también entre los altos mandos castrenses. Eso significará el desprestigio de una institución que apenas viene recuperando su imagen desde el gobierno corrupto de Luis García Meza.

Finalizó señalando que la impunidad en que se mueve el narcotráfico provocará reacciones de los campesinos del Chapare.

MAESTROS URBANOS

Telmo Román, dirigente de los maestros urbanos de La Paz, propuso la conformación de tribunales populares, que juzguen a las autoridades políticas, para fiscalizar y sancionar la corrupción.

Román dijo que los maestros están convencidos que sería una vergüenza para los bolivianos pedir que organismos internacionales como la DEA, acusada también de corrupta, venga a poner orden a nuestra Fuerza de Lucha Contra el Narcotráfico.

Dirigente de COB

"Movilizaciones no están maduras"

(CCP).- Guido Tarqui, dirigente de la Central Obrera Boliviana, (COB), admitió que las movilizaciones contra la militarización y defensa de los recursos naturales carecen de madurez, especialmente en Cochabamba, donde fue suspendida la marcha programada para hoy.

La decisión, según Tarqui, fue adoptada por el Comité Cívico y las federaciones campesinas que tuvieron muchas dificultades en comunicar y organizar a sus bases para que participen de la manifestación anunciada.

A manera de consuelo, el dirigente dijo que hoy viajó a Cochabamba Ruffo Rivera, dirigente de la COB, para fijar una nueva fecha para la protesta y garantizar la presencia de más de 20 mil campesinos.

Aparte de Cochabamba, en Oruro y Potosí también se programaron movilizaciones contra la militarización de la lucha antidroga y la privatización de las minas nacionalizadas, mediante el código de minería, aprobado en el último congreso extraordinario.

Guido Tarqui dijo que en las dos ciudades mineras, se realizaron las movilizaciones, puesto que son las más postergadas en sus aspiraciones de desarrollo regional.

En el caso de Cochabamba, dijo que se necesita más tiempo para madurar un movimiento de resistencia contra la militarización y para exigir la concreción del desarrollo alternativo, prometido por el gobierno.

En la paz del Señor y confortada con los auxilios de la Santa Religión Católica, ha dejado de existir la que en vida fue, ejemplar madre y cariñosa abuelita:

† Sra. RAQUEL CASTILLO Vda. de TAPIA (Q.E.P.D.)

Luis Alberto, Carlos Fernando, Martha Ilse (ausente), René Eduardo y Marco Antonio, hijos; Nestor, Rosa y Humberto Castillo, hermanos; Marcia Nogales, Martha Barrientos y Fresia Saravia, hijas políticas; Cristina de Aliendre, prima hermana; Marcia Raquel, Luis Marcelo y Luis Fernandito, nietos; los sobrinos y demás familiares, ruegan a sus parientes, amistades, personas piadosas y en forma especial a la Constructora L.C.I., Consorcio Salzgitter C.P.M. Conandina, Inspectorate, La Boliviana de Seguros, Colegio "Adolfo Costa Du Rels", Unidad Escolar "Alonzo de Mendoza", Hospital del Niño y Reyes Morenos Ferrari Ghezzi-Grupo La Paz; se dignen asistir a la misa de cuerpo presente hs. 16 y al traslado de los restos mortales de la extinta al Cementerio General el día de mañana martes 23 de los corrientes a hs. 17.

El cortejo fúnebre partirá de su domicilio de la calle Cuba 1168, Miraflores.

Será favor que agradecerá la familia doliente.

Atención de FUNERARIA ALIAGA, c. Figueroa 775 Tel. 325676.

El Presidente, Directorio y Personal de ARAUCO PRADO & CIA. S.A., expresan su profunda condolencia y se adhieren al dolor que embarga a la familia de su ex-colaborador y dilecto amigo:

† Sr. FELIPE ROLANDO AYALA ARIAS (Q.E.P.D.)

La Paz, abril de 1991

Marines de EE.UU. en Irak
Marines estadounidenses pasan junto a ciudadanos iraquíes al entrar en la ciudad de Zahko, Más de 12.000 marines entraron al norte de Irak en las últimas 48 horas "para crear zonas de seguridad y para proteger a refugiados kurdos". (Zahko, 21, telefoto Reuter)

Irak protesta por la injerencia de EE.UU. en problemas internos

NICOSIA, CHIPRE, 21 (AP) La prensa estatal iraquí denunció hoy severamente el uso de tropas norteamericanas para proteger los asentamientos temporarios de refugiados kurdos en el norte del país.

"Esta conducta provocadora es una desembozada interferencia en los asuntos domésticos de Irak, y una flagrante violación de la ley internacional", dijo el diario Al-Thawra, vocero del partido socialista Baath en el poder.

Más de 1.000 infantes de marina estadoundienses ingresaron ayer en el norte iraquí, y hoy lo hizo un convoy norteamericano, a fin de instalar campamentos para parte de los millones de kurdos que huyeron de las tropas del presidente Saddam Hussein.

Francia, Gran Bretaña, Italia y Holanda también decidieron instalar en Irak campamentos para refugiados, o bien anunciaron planes en ese sentido.

Al Thawra dijo que Irak había firmado un acuerdo con la Organización de las Naciones Unidas (ONU) sobre canalizar la ayuda para los refugiados kurdos, y afirmó que los campamentos instalados con ayuda de Estados Unidos "fueron establecidos ilegalmente".

El diario del ejército iraquí Al-Kadisiya dijo que "el sueño norteamericano es fragmentar a Irak e imponerle una completa dominación de Estados Unidos" y agregó que ese país, Gran Bretaña y Francia violaron la ley internacional al ingresar en el norte de Irak sin un permiso internacional.

Entretanto, la agencia noticiosa oficial iraquí INA indicó que el gobierno envió una carta al secretario general de la ONU, Javier Pérez de Cuéllar, acusando a Irak de haber disparado 12 cohetes a través de la frontera, aunque no dijo si hubo daños.

La versión agregó que Irak también remitió una nota a Pérez de Cuéllar acusando a Estados Unidos y Arabia Saudita de haber enviado el viernes aviones sobre territoiro iraquí, "con el objetivo de observación y hostigamiento".

Esta semana

En reunión del FMI se analizará amenaza de una recesión mundial

WASHINGTON, 21 (REUTER) Ministros de finanzas de más de 150 naciones encararán la amenaza de una recesión mundial cuando se congreguen en Washington esta semana en las asambleas conjuntas de primavera del Fondo Monterio Internacional (FMI) y el Banco Mundial.

Estados Unidos y otras naciones de habla inglesa pugnan en estos momentos por salir de la recesión. Otros países industrializados están tratando de no caer en ella.

"El gran interrogante es cuan generalizada, profunda y duradera va a ser esta recesión", dijo John Williamson, profesor del instituto de Economía Internacional de Washington.

"Básicamente, los anglo-sajones, vale decir, Estados Unidos, Canadá, Australia y el Reino Unido, tienen recesión. La pregunta es ... ¿la van a tener también las naciones del resto de Europa, con excepción de Alemania?, agregó.

Otros desafíos que enfrenta al FMI son una escasez mundial potencial de capital, la reforma de las economías del Este de Europa, el colapso de la e... y la reconstrucción del Medio Oriente... Guerra del Golfo Pérsico.

El FMI, que presentara formalmente su pronóstico semestral, estima que el... los países industrializados se reduci... este año, el peor índice desde 1982.

El FMI espera que el crecimiento... llegue al 2,8 por ciento en 1992, impulsado... raciones en Estados Unidos, Canadá y... Sin embargo, por el momento, los indi... miento son escasos.

Funcionarios norteamericanos esti... economía comenzará a salir del estanca... llegue el verano al hemisferio septentrio... cado accionario alcista en Wall Street... diagnóstico es aceptado en gran medida...

Pero indicadores económicos estado... biguos, que incluyen debilidad en la ... viviendas y en sectores industriales, e... norama.

Nuevas rebeliones laborales contra gobierno de Gorbachov

MOSCU, 21 (REUTER) Mijail Gorbachov, con su seguidilla de éxitos en política exterior interrumpida por una improductiva gira por el Lejano Oriente, regresó este fin de semana a Moscú para tener que vérselas nuevamente con rebeliones laborales y políticas que amenazan su base interna de poder.

Yuri Blokhin, dirigente del influyente grupo Soyuz de diputados comunistas intransigentes, demandó una sesión especial de la Legisladura Suprema del país y que se declare el estado nacional de emergencia para contrarrestar huelgas y poner en vereda a las repúblicas discolas.

"Una reunión del Congreso podría finalmente resolver la cuestión de la presidencia... Desearía que Gorbachov introduzca el mismo el estado de emergencia y demuestre finalmente que es bien hombre. Pero si no se anima, entonces quizá una persona más resuelta se anime a hacerlo", manifestó Blokhin a periodistas durante una conferencia de Soyuz en Moscú.

En un discurso difundido por la televisión el sábado por la noche, el primer ministro Valentin Pavlov pronosticó mejores tiempos si el país respalda el último plan anticrisis elaborado por Gorbachov. Esto incluye aumentos de precios, privatizaciones graduales y una prohibición contra las huelgas -pero, para tener éxito, requeriría ayuda y colaboración de los gobiernos de las inquietas repúblicas.

Mineros del carbón se hallan en **huelga desde hace siete semanas exigiendo la renuncia de Gorbachov** y algunos sindicatos ha... una acción de protes... gigantesca Federación de... Dirigentes sindic... que tal medida podría... interrupción de una... suministros de petróle...

En Bielorrusia, e... modelo de república... dirigentes sindicales... una huelga general pa... reclamando también que... dimita como presiden...

Gorbachov, quien... gún respaldo económico... durante su gira por Japó... pasada, enfrenta un pl... a su condición de líde... comunista cuando e... miércoles el comité... discutir sus fracasos... económico.

Provisiones
Adolescentes kurdos reciben provisiones de un helicóptero de la Fuera Aérea Británica que so... campamento de refugiados de Isikveren. Los aprovisionamientos continurán hasta que se establezcan co... dentro de Irak (Isikveren, 21, telefoto Reuter).

En Oriente Medio

Gestiones de paz de James Baker muestran pocos signos de avance

EL CAIRO, 21 (REUTER) Las gestiones de paz del secretario de Estados Unidos norteamericano James Baker no parecían hoy haber avanzado después de las escalas realizadas por el funcionario en Israel, Jordania y Egipto.

Israel sostuvo que mantiene diferencias de fondo con los Estados Unidos sobre la propuesta relativa a la conferencia de paz regional, y agrupaciones radicales palestinas coincidieron en rechazar la misión del secretario de Estado en la región, tercera que realiza desde que finalizó la guerra del Golfo.

Baker, en la sexta jornada de su gira, concluyó conversaciones con el presidente egipcio Hosni Mubarak que, a juicio del funcionario estadounidense fueron fructíferas, y comenzó a presionar a Arabia Saudita.

Hablando con los periodistas en El Cairo, Baker se negó a entrar en detalles sobre la conferencia regional que viene promoviendo con el propósito de que árabes e israelíes inicien conversaciones directas de paz.

"No voy a responder ahora a estas preguntas porque todavía no estoy en condiciones de hacerlo. Quiero que este proceso avance y tenga éxito", manifestó el titular del Departamento de Estado.

En Jerusalén, el ministro de Relaciones Exteriores David Levy indicó que Baker, quien partió de Israel el sábado, retornaría a mediados de la semana próxima.

Levy, quien hizo declaraciones después de haber informado al gabinete junto con el primer ministro Yitzhak Shamir acerca de las reuniones que mantuvo con Baker, dijo a los periodistas que estas en "parte fueron de procedimiento y en parte estuvieron apuntadas a temas de fondo".

Los diarios israelíes sostuvieron que Baker quería respuestas precisas sobre el posible papel de las Naciones Unidas o de la Comunidad Europea y, además, respecto del punto de vista de Israel acerca de la representación palestina en la conferencia.

Comicios congresales

Socialdemócratas derrotan a democristianos alemanes

BONN, 21 (REUTER) El partido democristiano al que pertenece el canciller alemán Helmut Kohl fue derrotado por los socialdemócratas en comicios realizados hoy en el estado natal del dirigente, Rin-Palatino, según revelan proyecciones de computadoras.

Las proyecciones difundidas por los canales de televisión ARD y ZDF muestran que los socialdemócratas obtuvieron una ventaja de entre el seis y el siete por ciento de los sufragios a expensas del partido de Kohl. El cómputo sería 44 a 38 por ciento.

Una victoria socialdemócrata privaría al gobierno centroderechista de Kohl de su mayoría en el Bundesrat de Bonn, lo que daría poder a la oposición para bloquear la legislación en la cámara alta.

Esto forzaría a Kohl, quien en diciembre coronó un año triunfal al imponerse en las elecciones alemanas, a buscar más campo común con los críticos de los socialdemócratas a su programa de unidad.

"Fue una gran, hermosa victoria", proclamó el dirigente socialdemócrata del estado Rudolf Scharping, de 43 años, en Mainz.

"Ganamos porque éramos creíbles", dijo Scharping, quien reiteradamente acusó a Kohl durante la campaña de mentir cuando se comprometió a no aumentar los impuestos para financiar la unificación alemana.

Infantería de EE.UU. llegó al norte de Irak

WASHINGTON, 21 (EFE).- Soldados de la Infantería de Marina de EE.UU. entraron hoy en el norte de Irak, procedentes de Turquía, con la misión de levantar varios campamentos de refugiados en los que pueden encontrar cobijo los kurdos que han huido de la persecución del Gobierno iraquí.

Este destacamento militar que, según fuentes del Gobierno estadounidense está formado por unos 500 infantes de Marina y que se encuentra ya en la ciudad iraquí de Zakho, se encargará de supervisar las obras de los campamentos.

La atención a los refugiados kurdos que abandonaron sus hogares por la represión del régimen del presidente iraquí, Saddam Hussein, que siguió al levantamiento rebelde en Irak, se llevará a cabo aún en contra de los deseos de las autoridades de Bagdad.

Mientras que EE.UU. cree que no es necesaria la autorización de Bagdad, el Gobierno iraquí ha expresado su desacuerdo con un despliegue de tropas aliadas en el norte de su territorio.

A los soldados estadounidenses se unirán en los próximos días los franceses y británicos.

El teniente general John Shalikashvile, comandante estadounidense encargado de las operaciones de ayuda a los refugiados, se reunió el viernes con varios generales iraquíes, pero no obtuvo el permiso de Bagdad para proporcionar seguridad a los kurdos y asegurarles la vuelta a sus hogares.

Shalikashvile dijo después en una rueda de prensa que EE.UU. y sus aliados, sin embargo, seguirán adelante con sus planes.

AGRADECIMIENTO E INVITACION

Asociación Cristiana de Jóvenes y la familia del que en vida fue:

Dn. RAMON LAZARTE BELTRAN
(Q. E. P. D.)

Hacen llegar su sincero agradecimiento a todas y cada una de las instituciones y amigos que... acompañaron en los momentos de dolor y los invita a elevar una oración por su alma en la... que recordando los 7 días de su sentido fallecimiento mandará a oficiar el día martes 23 de... a horas 12 en la Capilla Privada del Colegio San Calixto.

La Paz, 22 de abril de 1991.

Se teme un brote epidémico

Casos de cólera han sido registrados en sur de Irak

PARIS, 21 (REUTER) Casos de cólera han sido registrados en el sur de Irak y se teme un brote epidémico ... hoy el príncipe Sadruddin Aga Khan, colaborador estrecho de tareas de socorro de las Naciones Unidas.

En una declaración a Radio Francia Internacional, el noble dijo que podría aumentar el riesgo de una epidemia de cólera en el verano (boreal) donde las temperaturas en Irak llegan a los 50 grados centígrados.

"Este es el caso especialmente en los alrededores de Basora, allí el riesgo de epidemia es muy serio, especialmente de cólera, flagelo del que ya han sido identificados algunos casos", dijo.

Previamente, el alcalde de Bagdad había contemplado la misma posibilidad sumando al riesgo del calor, la falta de electricidad y de cloacas en la capital iraquí.

"Una epidemia podría matar fácilmente a 50.000 personas en Bagdad si no podemos controlar las cloacas", dijo Khalid Abdul-Numem Rashiud en conferencia de prensa.

"Tememos que estalle el cólera", dijo el médico Jawad Kadhim, titular de medicina preventiva para Bagdad.

El sumistro de agua y energía fue restablecido en la capital desde que finalizó la guerra el 28 de febrero, pero la electricidad es intermitente.

El Comité de la Cruz Roja Internacional colocó tanques móviles de 70.000 litros de agua potable en distintas partes de la ciudad.

"Beber agua potable es un tema muy importante en Irak", dijo Klaus Jossen, subjefe de la delegación de la Cruz Roja en Irak.

El Comandante General, el Estado Mayor General, los Srs. generales, jefes, oficiales, caballeros cadetes, clases, policías y personal administrativo de la Policía Nacional lamentan el sensible fallecimiento en la ciudad de Santa Cruz de la que en vida fue:

† Sra. MARTHA GREMINGER LOLAS
(Q. E. P. D.)

Madre política del Sr. Cnl. DESP Jaime Rojas Vega, director nacional de personal del Comando General de la Policía.

Asimismo hacen llegar a su atribulada familia sus más sentidas condolencias por tan irreparable pérdida.

La Paz, abril 22 de 1991.

PRESENCIA
La Paz, Bolivia, lunes 22 de abril de 1991

Severa denuncia de la Iglesia sobre corrupción en Argentina

BUENOS AIRES, 21 (REUTER).- La poderosa Iglesia Católica argentina advirtió el fin de semana en un severo documento que el país está amenazado por la corrupción, la delincuencia generalizada y la droga.

El pronunciamiento de la Conferencia Episcopal se conoció en momentos en que crece una ola de denuncias sobre delitos como narcotráfico, lavado de narcodólares, estafas al fisco y el descubrimiento del mayor contrabando en la historia de Argentina, que en algunos casos involucraron al Gobierno.

El destape de los delitos se convitió en una verdadera avalancha que relativiza políticamente el éxito del actual programa económico cuando restan sólo cinco meses para las cruciales elecciones de medio término de setiembre.

"¿Qué hemos hecho con nuestra Patria, con nuestro presente y nuestro porvenir?", se preguntaron con patetismo los jefes de la Iglesia Católica, advirtiendo que "estamos perdiendo lo que tenemos (y) lo que somos".

Los obispos agregaron que existe "una corrupción generalizada que nos destruye como personas y como sociedad.... Que se manifiesta en el comercio de drogas, la coima (el soborno), el juego, la difamación y la calumnia..."

La cúpula de la Iglesia difundió el documento al cabo de una asamblea plenaria que realizó en Catamarca, una provincia que acaba de intervenir el Gobierno presionado por la opinión pública, gran parte de la cual la considera un paradigma de corrupción y falta de justicia.

Pero la Iglesia fue más allá al sostener que el país "la brecha entre ricos y pobres se agranda cada vez más y la marginalidad creciente tiende a instalarse de manera endémica en nuestra sociedad".

El miércoles, en un esfuerzo por recuperar la iniciativa, el presidente Carlos Menem anunció sugestivamente la intervención de Catamarca en un discurso al país que dedicó al narcotráfico, su secuela de lavado de dólares y la corrupción.

Menem anunció por primera vez en la historia del país un plan conjunto con los Estados Unidos para investigar la existencia de campos clandestinos de aterrizaje de narcotraficantes y plantaciones de coca.

El duro destape que sacude a los argentinos comenzó a principios de año con una serie de denuncias sobre un supuesto soborno a una empresa norteamericana que involucró a un ex asesor del presidente y hermano de su esposa Zulema Yoma, de la que está separdo de hecho y quien le inició juicio de divorcio legal.

Pero la cuestión se complicó luego con la investigación que inició un magistrado de España sobre las actividades de una banda de lavadores de dólares, en la que fueron involucrados otros dos cuñados del mandatario y a ex funcionarios gubernamentales.

Prensa advierte incremento de narcotráfico en Argentina

BUENOS AIRES, 21 (EFE).- El tráfico y el consumo de cocaína en Argentina se incrementó en forma "alarmante", en los dos últimos años y en lo que va de éste, según publica hoy el rotativo bonaerense "Diario Popular".

El matutino señala que en 1989 la Policía Federal Argentina incautó 425 kilos de cocaína, mientras que en 1990 dicha cifra se duplicó y llegó a 865 kilos.

En tanto, en los primeros meses del presente año, las fuerzas de seguridad ya lograron detectar 155 kilos de droga, lo que demuestra el constante crecimiento del tráfico de estupefacientes, como así también el consumo en este país suramericano.

El jefe del Departamento Técnico del Narcotráfico de la Policía Federal Argentina, dijo que el consumo de marihuana disminuyó "aunque como contrapartida hay un leve pero constantante incremento del consumo de cocaína".

Referente a las causas del descenso de consumo de una droga y el aumento de la otra, Primo señaló que "el motivo es exclusivamente por moda".

En tal sentido explicó que "a principios de los 60 en Estados Unidos estaba el auge de la marihuana, después los opiáceos, especialmente al finalizar la guerra de Vietnam y en la década del 80 y principios del 90 aparece la cocaína".

Finalmente informó que los datos sobre marihuana indican que en 1989 se incautaron 1.354 kilos, en 1990 un total de 731 kilos y en los tres primeros meses de 1991 sólo 8 kilogramos.

latinoamérica

y, en Caracas

SELA analizará propuesta de "Iniciativa de las Américas"

CARACAS, 21 (EFE).- El Sistema Económico Latinoamericano (SELA) reúne mañana en su sede de Caracas a representantes de 26 países latinoamericanos y del Caribe para analizar una propuesta de ese organismo sobre la llamada "Iniciativa de las Américas", que debe ser enriquecida con aportes de las naciones de la región.

La "Iniciativa", propuesta por el presidente de EE.UU., George Bush, para crear una zona de libre comercio continental, obedece a la "necesidad económica y estratégica" de Estados Unidos, frente a los bloques económicos que se constituyen en el mundo, señala el informe del SELA.

El documento "La Iniciativa para las Américas en el marco de las relaciones de América Latina y el Caribe con EE.UU." será el centro del debate de esta reunión a la que asisten directores generales de las cancillerías de los países de la región y representantes de catorce organismos internacionales.

El documento elaborado por la Secretaría Permanente del SELA, a cargo del uruguayo Carlos Pérez del Castillo, dice que América Latina y el Caribe deben asumir la propuesta de Bush como una plataforma inicial para la negociación y consulta a ser completamente con planteamientos conjuntos de la región que permitan resultados diferenciados para ambas partes.

El SELA plantea que si bien la Iniciativa de Bush "es un paso positivo" de la administración norteamericana en su relación de las relaciones con Latinoamérica, corresponde a la región "perfeccionar sus términos" y evitar que sea un instrumento que Estados Unidos aplique unilateralmente.

La propuesta Bush se refiere a tres elementos fundamentales en sus relaciones con América Latina: comercio, inversiones y deuda exterior, aspectos que son condicionados por elementos que incluye la "Iniciativa de las Américas".

En el campo del comercio, la propuesta establece negociaciones con concesiones recíprocas que, a juicio del SELA, pueden afectar las condiciones económicas de las naciones latinoamericanas con un menor desarrollo económico relativo frente a Estados Unidos.

El SELA propone que la apertura de las fronteras comerciales se efectúe bajo el régimen de "reciprocidad realtiva", mecanismo que forma parte del Acuerdo General de Aranceles y Comercio (GATT) y que debe ser reforzado en la Iniciativa de las Américas.

Los procesos de integración regional como el Pacto Andino, Mercosur, el Grupo de Río, pueden ser afectados si los países de la zona no anteponen en futuras negociaciones con EE.UU. los intereses integracionistas de la región.

América Latina y el Caribe deben fortalecer sus procesos regionales de integración y evitar que en las negociaciones sobre zona de libre comercio con Estados Unidos éstos puedan verse marginados, indica el SELA.

Los 300 millones de dólares **anuales** para inversión que fija la Iniciativa son **insuficientes para** las necesidades de inversión extranjera que **tiene la zona** y equivalen a "los intereses que se pagan en **tres días por** concepto de deuda exterior" en América Latina, precisa el informe.

La Secretaría Permanente del SELA propone que se definan posiciones regionales comunes frente a los diversos temas que incluye la propuesta, sin que esto signifique una limitación para adoptar acuerdos bilaterales entre Estados Unidos y los países de la zona.

Un "diálogo regional colectivo con EE.UU. sobre criterios, reglas de juego y temas a considerar por ambas partes", es el planteamiento central del SELA sobre la Iniciativa de las Américas, que a largo plazo pueda conducirla la consolidación de una zona de libre comercio en el continente.

el descubrimiento de América

Indígenas rechazan festejos del quinto centenario

LAS LEÑAS (ARGENTINA), 20 (EFE).- Representantes de los pueblos indígenas de Latinoamérica solicitaron la solidaridad internacional a su rechazo a los festejos oficiales programados por los gobiernos "con motivo del quinto centenario del Descubrimiento".

La postura de estas comunidades indígenas fue dada a conocer con motivo de la reunión de Organizaciones No Gubernamentales, denominada Encuentro de los Andes, que se celebró durante toda la semana en la estación de esquí de Las Leñas, 1200 kilómetros al oeste de Buenos Aires.

El Encuentro de los Andes es una de las reuniones preparatorias del "Cumbre de la Tierra" (ECO 92) que se desarrollará en el mes de junio de 1992 en Río de Janeiro y en la que países del todo el mundo tomarán posturas ante los graves problemas medioambientales del planeta.

Representantes de comunidades indígenas de Costa Rica, Argentina, Perú y Ecuador, prepararon el manifiesto de la Declaración de los Pueblos Indígenas, que se sometió el viernes a la consideración el plenario. A última hora de la noche la conferencia decidió asumir los planteamientos indigenistas, a pesar de que sus directivos no estaban de acuerdo con el tono radical de sus propuestas.

En los considerandos del manifiesto, los indígenas se denominan "los primeros habitantes de Abya-Yala (América) desde tiempos inmemoriales" que "construyeron una cultura, una civilización y una visión del mundo "que nos ha permitido coexistir en forma armónica entre la naturaleza y el ser humano".

Según el documento, este proceso normal fue interrumpido en 1492 con la invasión europea que supuso "el genocidio, la negación de nuestros derechos fundamentales, la discriminación racial, la aculturación, el saqueo y la depredación de los recursos naturales".

Otras señalar que los gobiernos se preparan en 1992 para efectuar "grandes festividades" conmemorativas y afirmar que la comunidad nacional e internacional "ademe una deuda social y ecológica con los pueblos indios, el manifiesto demanda" una serie de puntos que fueron aplaudidos durante la lectura del manifiesto por el representante de Ecuador, Ampam Karakras.

También se pide el reconocimiento, respeto y garantía real internacional de los territorios "de posesión ancestral".

El representante del centro Mocovi "lalek Lav'a" de Argentina, Ariel Araujo, a la EFE que su aspiración era conseguir para los pueblos indígenas un estatuto de autonomía semejante al obtenido por las comunidades autónomas españolas.

Decretan alerta roja contra el cólera en Argentina

SALTA, ARGENTINA, 21 (EFE).- El gobierno de Salta dispuso hoy la "alerta roja" en toda la provincia con motivo de la propagación del cólera en Perú, Brasil y los recientes casos detectados en Chile.

Las autoridades sanitarias locales aseguraron que hasta el momento no se registraron casos de cólera en Salta, situada a 1.729 al noroeste, saliendo así al paso de informaciones de prensa que señalaban que en la zona norte de esta provincia se habían detectado dos casos.

El vicepresidente primero del Senado, en su carácter de gobernador interino, Julio San Millán, se reunió con distintos sectores de la comunidad, funcionarios y organismos sanitarios para tratar el asunto del cólera.

En Salvador Mazza, ciudad próxima al límite fronterizo con Bolivia, se continúa con el estricto control tanto de las personas que salen como las que llegan a esa población.

En la ciudad San Ramón de la Nueva Orán, se formó recientemente un comité con el objetivo de trabajar en la prevención de esa epidemia.

PELIGRO DE COLERA

MONTEVIDEO, 21 (EFE).- Las medidas sanitarias adoptadas en Uruguay para evitar la extensión de la epidemia de cólera, enfermedad desaparecida en este país hace 120 años y que afecta fundamentalmente a la parte occidental de Suramérica, atentaron contra la celebración del "Día de la Tradición" durante el fin de semana.

El cólera, que en la zona se denominó en el siglo pasado "Tahy", que significa "arrugado" en la lengua guaraní, por el aspecto que presentan los cadáveres de las víctimas, es tema que pueda reaparecer antes de un mes en Uruguay.

Los clásicos asados al aire libre, la venta de chorizos al pan y otros productos alimenticios, que son parte de la tradición del país, debieron ser aplazados durante la fiesta hasta que desaparezca en la zona el bacilo, que parece haberse asentado en América del Sur.

El ministerio de Educación y Cultura organizó durante este fin de semana la fiesta en Montevideo con desfiles de carruajes, cabellería gaucha y espectáculos de baile y música folklórica.

Contra el cólera
Los ministros de Salud de Bolivia, Mario Paz Zamora (izquierda); de Perú, Víctor Yamamoto; y de Venezuela, Pedro Paez, conversan con el director de la OPS, Carlyle Guerra de Macedo, después de llegar a este lugar para una reunión de tres días en la que se discutirá la epidemia del cólera (Sucre, Bolivia, 21, telefoto Reuter).

Gobierno colombiano brinda protección al "Clan Ochoa"

BOGOTA, 21 (EFE) El Gobierno colombiano autorizó el uso de coches oficiales blindados para la protección de las hermanas e hijos de los hermanos Ochoa Vásquez, miembros del "Clan Ochoa" de narcotraficantes, que se entregaron voluntariamente a las autoridades.

El ministro colombiano de Justicia, Jaime Giraldo Angel, informó a Radio Cadena Nacional (RCN) que el Consejo Nacional de Seguridad aprobó la medida con el objetivo de brindar seguridad a las familias de Fabio, Jorge Luis y Juan David Ochoa Vásquez, detenidos en la cárcel de la localidad de Itagui, cercana a Medellín.

Giraldo explicó que la medida fue adoptada por petición de los hermanos Ochoa y se basó en los decretos expedidos por el Gobierno para propiciar la entrega de mafiosos.

Según, los decretos, la Administración del presidente de Colombia, César Gaviria, se compromete a otorgar seguridad a los narcotraficantes que se entreguen de manera voluntaria y a sus familias, como fue el caso de los hermanos Ochoa.

Estas leyes también garantizan la no extradición y la reducción de penas a los traficantes de droga que se pongan en manos de la Justicia.

Por otra parte, Giraldo Angel también informó de que un funcionario de su Ministerio viajó esta semana a Estados Unidos para traer las pruebas que los tribunales de ese país presenten ante la Justicia colombiana en el proceso contra los Ochoa.

En venta equipos y materiales de oficina...

DE OCASION

* Máquinas registradora, calculadoras y de escribir
* Aparatos telefónicos
* Mobiliario y otros

INTERESADOS, favor visitar de horas 8:30 a 11:30, en avenida Camacho 1355 de la ciudad de La Paz. (Pocos días de atención).

EMPRESA NACIONAL DE ELECTRICIDAD S.A.
E.N.D.E.

La Empresa Nacional de Electricidad S.A. (E.N.D.E.) invita a presentar ofertas para:

Construcción de Obras Civiles - Planta Térmica de Cochabamba.

Invitación Nº COT-05-0065

Las Especificaciones correspondientes pueden obtenerse a partir del día 23 de abril de 1991 en las oficinas de ENDE, en Cochabamba, calle Colombia Nº 0-0655; En La Paz, Av. 16 de Julio, Edificio Cosmos 8vo. Piso, o en Santa Cruz, en la Planta Guaracachi, Av. Brasil y Tercer Anillo, previo pago de $US. 20.- o su equivalente en bolivianos a la cotización oficial del día de adquisición.
Esta invitación se efectúa de acuerdo al D.S. 22620.
Los interesados deberán presentar propuestas hasta hora 11:30 del día 10 de junio de 1991 en las oficinas de ENDE en COCHABAMBA.

COCHABAMBA, ABRIL DE 1991

¿IMPUESTOS?

TENEMOS UNA VENTANILLA SIEMPRE ABIERTA PARA USTED.

BANQUEROS DESDE 1872

BNB

Oficina Central Av. Camacho esq. Colón
Y en nuestras Agencias de:

EL ALTO
Calle 2 Av. Jorge Carrasco Villalobos Nº 120 (Ceja El Alto)

AV. MONTES Nº 667
CALLE FIGUEROA Nº 800

Además les atendemos con los siguientes servicios:

* Cuentas Corrientes en moneda nacional y extranjera.
* Cuentas de Ahorro en moneda nacional y extranjera.
* Depósitos a Plazo Fijo en moneda nacional y extranjera.
* Giros y Transferencias en moneda nacional y extranjera.
* Certificación (Visación) de cheques.
* CAMBIOS.
* Cobranzas Interior - Exterior
* Pensiones Escolares

Pagos de: SAMAPA - COBEE

LE ESPERAMOS:
BANCO NACIONAL DE BOLIVIA
119 AÑOS DE SOLVENCIA

A mediados de mayo

COPAP definirá "línea política" para Congreso Extraordinario

- A la fecha, no hay ningún contacto entre oficialismo y oposición.

El Consejo Político del Acuerdo Patriótico (COPAP), a la cabeza del Gral. Hugo Banzer, definirá a mediados del próximo mes de mayo, la "línea política" que seguirá el oficialismo en el próximo Congreso Extraordinario.

Los dirigentes del acuerdo gobernante MIR-ADN se reunirán, una vez que algunos parlamentarios retornen de la Reunión Interparlamentaria Mundial que se realizará en Corea del Norte. En ese sentido, está previsto que el 15 de mayo el COPAP definirá las acciones concretas a tomar, respecto a la fecha y agenda de las sesiones extraordinarias del Congreso. Además, determinará la línea política que mantendrá frente a los partidos de oposición.

Posteriormente, los partidos políticos oficialistas buscarán dialogar con la oposición, con el objeto de analizar "aspectos no definidos" de los temas pendientes: reformas electorales y Ley de Gobiernos Departamentales.

Según se conoció, hasta la fecha no ha habido ningún tipo de acercamiento entre el oficialismo y la oposición. Pese al anuncio oficial del Acuerdo Patriótico de tomar la iniciativa en ese sentido. Debe recordarse que los partidos de oposición condicionaron, a su turno, el cumplimiento del acuerdo político del 5 de febrero, para la realización de futuras negociaciones.

El Segundo Congreso Extraordinario de la legislatura 1990-91, será convocado por el Presidente de la República, Jaime Paz. Fue anunciado para la segunda quincena de mayo. No obstante, dirigentes del AP afirmaron que se realizará en los primeros días de junio.

Está pendiente también una reunión de la bancada parlamentaria del MIR con el primer mandatario. La cual se efectuará, según informaron, poco antes de iniciarse las sesiones extraordinarias en el Parlamento.

Informe oficial

En 1990 se exportaron 4.172 kilos de oro

La producción total de oro en el país, registrada por el Ministerio de Minería en 1990, llegó a 5.257 kilogramos finos. En el mismo período, la exportación de ese metal alcanzó a 4.172 kilogramos.

Según los informes proporcionados por esa secretaría de Estado, en los últimos 10 años la producción aurífera llegó a aumentar en más del 100%.

En 1981 se produjeron 2.064 kilos de oro, volumen que bajó sustancialmente a mediados de la década, pues en 1985 se llegó a sólo 561 kilogramos. Luego empezó la recuperación, hasta llegar a 5.257 kilos en 1990.

Respecto a las exportaciones, como se aprecia en el cuadro adjunto, se puede indicar que a principios de la década del 80 su volumen era casi nulo. Están registrados 2 kilogramos finos en 1981, el 83 se llegó a los 52 kilos y el 85 a 533 kilos. Entre los años 87 y 90 se registraron constantes fluctuaciones.

PRODUCCION DE ORO (en kilos finos)

AÑOS	SUBSECTORES CMB	M. MED	M. CHI-CO	TOTAL
1981	—	500,0	1.564,6	2.064,6
1982	—	152,4	1.096,3	1.248,7
1983	—	126,8	1.404,0	1.530,8
1984	—	130,2	1.139,7	1.269,9
1985	6,3	163,5	391,6	561,4
1986	1,1	295,5	467,4	764,0
1987	—	609,7	2.196,5	2.806,2
1988	—	1.168,2	3.722,8	4.891,0
1989	7,1	1.387,0	2.208,4	3.602,5
1990	—	1.533,3	3.723,8	5.257,1

REF: CMB = Corporación Minera de Bolivia
M. MED = Minería Mediana
M. CHI-CO = Minería Chica y Cooperativas

EXPORTACIONES DE ORO (en kilos finos)

AÑOS	SUBSECTORES CMB	M. MED	M. CHI-CO	TOTAL
1981	—	—	2,0	2,0
1982	—	—	—	—
1983	—	—	52,8	52,8
1984	—	52,0	858,8	910,8
1985	—	142,4	391,5	533,9
1986	—	247,9	361,9	609,8
1987	—	557,0	2.039,2	2.596,2
1988	14,0	1.144,6	3.094,8	4.253,4
1989	—	1.390,1	2.210,3	3.600,4
1990	13,5	1.533,8	2.625,3	4.172,6

REF: CMB = Corporación Minera de Bolivia
M. MED = Minería Mediana
M. CHI-CO = Minería Chica y Cooperativas

CEE abrió m... a producción sustitutiva de...

La Comunidad Eu... Europea puso en ... programas de ... merciales extraeu... la producción expo... naciones andinas. ... dad, de esa manera ... Bolivia, Colombia, ... Perú, en sus planes ... rrollo alternativo, ... guerra que libra ... narcotráfico.

El comisionado de ... Abel Matutes, dijo ... preferencias comerci... ofrecen las dos ... peas a los cuatro ... noamericanos, se ... narias y privilegiad... mercado les permite ... cuatro países expor... mitaciones y sin ... gar derechos aduan... próximos cuatro años.

Bolivia se benefic... portar la producción ... tutos a los cultivos ... procedentes fundam... te del Chapare Tropical ... y Yungas de La Paz.

Matutes exhortó a ... lar la producción ... afirmar que es una ... la decisión de respal... ción contra el narcotr...

Destacó, asimismo, ... portancia de las negoc... que se realizan en el ... la "Ronda Uruguay ... Acuerdo General sobre ... les Aduaneros y Co...

"Para que se logre ... acuerdo, todas las ... nen que hacer ... sacrificios. La comu... dispuesta a hacerlo.

Matutes consideró ... evidente que hay dis... con relación a las ... sector agrícola y "... tamos reflexionando ... jorar nuestras propu... tamos reformando ... litica agrícola comun...

En conferencia internacional

Policías analizan desde hoy estrategias contra narcotráfico

CARTAGENA, COLOMBIA, (AP).- Policías de 33 países inician hoy una reunión de tres días para estudiar nuevas estrategias contra el narcotráfico, el lavado del narcodinero y el suministro de sustancias químicas para refinar cocaína.

La reunión se celebra en momentos en que la policía colombiana, en colaboración con la policía internacional (INTERPOL), ha detectado una expansión de los narcotraficantes hacia nuevos países del Caribe y del sur del continente para el contrabando de la cocaína y el lavado de dinero proveniente del narcotráfico.

La producción, comercialización y exportación de la droga, que durante un decenio estuvieron concentradas en BOLIVIA, Colombia y Perú, se ha expandido a naciones como Argentina, Brasil y Venezuela, según las autoridades.

Un informe del Departamento Administrativo de Seguridad (DAS), la policía secreta colombiana, reveló que los narcotraficantes están buscando nuevos "paraísos financieros" para invertir cuantiosos capitales en negocios como bienes raíces, hoteles, agencias de viajes, centros nocturnos y otras actividades financieras para encubrir sus actividades.

Casos de lavado de narcodólares han sido denunciados recientemente en Argentina, Uruguay y Ecuador.

El informe de la policía revela que los narcotraficantes colombianos han abierto nuevas rutas para el envío de cocaína a través de Venezuela y las Islas del Caribe.

Según el informe, las rutas de la coca incluyen:

Cúcuta-Caracas-Aruba-Madrid. Amsterdam.

"Ello explica el auge de la costa norte de Colombia como punto de almacenamiento y embarque hacia el exterior, tal como se evidencia en los recientes demomisos de cocaína, que superan las 25 toneladas", señala el informe. En los últimos tres meses fueron descubiertos gigantescos depósitos clandestinos de cocaína lista para la exportación en zonas rurales cercanas a las costas del Caribe.

"Para el narcotráfico, las fronteras internacionales no tienen significado alguno", afirma el informe, y advierte que la expansión del narconegocio exige una acción conjunta de todos los países donde se produce, transporta o consumen drogas.

"Si un gobierno logra destruir sus actividades en grado apreciado, simplemente desplazan sus operaciones a otros países, contando con una capacidad económica que a poco tiempo permite su plena reactivación", agrega el informe.

Uno de los temas que abordará Colombia en la reunión de policías de América y Europa es el control de las exportaciones de las sustancias químicas para procesar cocaína.

Según la policía antinarcóticos de Colombia, los narcotraficantes aquí y en otros países obtienen sin dificultad éter, acetona y otras sustancias químicas de Alemania y Estados Unidos, donde los controles al comercio de estos productos son "insuficientes".

El general Miguel Gómez Padilla, director de la Policía Nacional, dijo que a pesar de las dificultades para controlar la elaboración de cocaína y el lavado de narcodinero, Colombia ha tenido sustancial éxito en la lucha antidrogas.

Reveló que durante el tiempo transcurrido en 1991, las autoridades han decomisado 33 toneladas de cocaína, mientras que durante todo 1990 las incautaciones sumaron 12 toneladas.

Secretarias celebran 17 aniversario

La Asociación Boliviana de Secretarias (ABSE) conmemora diecisiete años de su fundación y el Día Internacional de la Secretaria.

Con ese motivo, hoy realizará una sesión de honor en el Club de la Paz, a las 18:30 horas, en el que la presidenta de la entidad, Marina ... de Dockweiler, rendirá homenaje de recordación.

De otra parte, se informó que el subsecretario general del Ministerio de Relaciones Exteriores, Marcelo Pérez Monasterio, también estará presente en dicha sesión de honor y se dirigirá a la concurrencia.

Otro número del programa será destinado a rendir homenaje póstumo a las socias de ASBE que ... fallecieron.

CAMARA DEPARTAMENTAL DE LA CONSTRUCCION DE LA PAZ
Miembro de la Cámara Boliviana de la Construcción

CONVOCATORIA A ASAMBLEA EXTRAORDINARIA

De conformidad a lo dispuesto por el Artículo 27o. de los Estatutos, se cita a los asociados de **CADECO LA PAZ a la ASAMBLEA EXTRAORDINARIA**, que tendrá lugar el día martes 23 de abril de 1991 a horas 17:00 en su sede de la Av. 6 de Agosto No. 2700 a objeto de considerar el siguiente **Orden del día:**

1. Informe del Directorio sobre la nota del 7 de marzo de 1991 dirigida a todos los asociados por tres directores y presentado en Asamblea Extraordinaria del 2.4.91.
2. Determinación sobre la situación de los directores renunciantes.

EL DIRECTORIO

La Paz, abril de 1991

CNS

CAJA NACIONAL DE SALUD

COMUNICADO

SE COMUNICA A LAS PERSONAS NATURALES Y JURIDICAS, QUE RECOGIERON CHEQUES DE PAGO DURANTE LA GESTION 1990 DE NUESTRO DEPARTAMENTO DE TESORERIA Y QUE NO LOS COBRARON EN EL BANCO CENTRAL DE BOLIVIA HASTA LA FECHA, QUE ESOS VALORES HAN SIDO REVERTIDOS Y NO SE PROCEDERA A LA REVALIDACION DE FECHA DE ESOS DOCUMENTOS MERCANTILES, HASTA QUE SEA APROBADO EL BALANCE GESTION 1990.

La Paz, abril 1991
DPTO. DE RELACIONES PUBLICAS
CAJA NACIONAL DE SALUD

¿CUAL?

VHS SONY SLV-X50

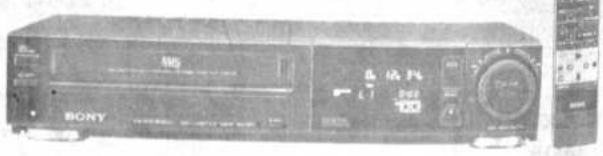

ANILLO DE EXPLORACION DE DOBLE FUNCION

En el modo "Reproducción"

En el modo "Detención"

BETAMAX SONY
SL-S800D

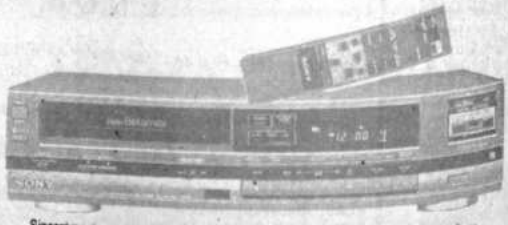

Sinceramente, es difícil responder porque ambos llevan la mejor tecnología, son Sony.
Sin embargo, Ud. puede elegir uno u otro según el formato de video que desee. Como ve, la pregunta parecería complicada y resultó ser de fácil respuesta: ambos son Sony, y eso es el mejor argumento.

CASA DAHER Colón 128 - Telf.: 345830 Santa Cruz

Mauricio Importadora Exportadora - Iquique
Manzana: 13 - Galpón: 16 - Telfs.: 29273 - 29306 - 29289

unión de Ministros de Salud del Area Andina

OPS/OMS proponen plan de emergencia en el continente, contra el cólera

situación es difícil, advirtió el ministro Víctor Yamamoto del Perú

UCRE 21 (PRESENCIA).- Un rama de Emergencia contra el ra propuso el Director General OPS/OMS, Carlyle Guerra de edo, a los Ministros de Salud Area Andina y de Cuba, reuni- aquí en la XV Reunión Ordi-

ra el cumplimiento de este tivo común, la organización de ones Unidas se sumó a la cativa hecha a la comunidad marional por los titulares de l de la sub región, en favor de corriente de ayuda material. amentablemente la OPS/OMS spone de recursos suficientes responder a los llamados de paises agobiados por la enfer- lad, reconoció Guerra de edo. Recordó que organismos ernamentales de Canadá, Ale- ia, Holanda y el Reino Unido, o al Banco Interamericano de arrollo viabilizaron dos millones lares en favor del Perú, me- te la dotación de equipos, me- mentos y otros materiales.

El Programa de Emergencia ra el cólera sería ejecutado onalmente y, tal será la pro- sta que la agencia de Naciones das plantee a la Reunión de valentes de Centroamérica que ebrará a fines de abril.

En la óptica de la OPS/OMS, la te originada en las costas pe- anas ya cobró la vida de más un millar de personas, no es el blema más importante, cuanto ente, el que impactó más en la rmacia social y política de los es.

Morbo más graves son las con- ones sanitarias, de salud, y mentarias de las poblaciones, origen para la expansión del cólera, así como la ineficiencia en la gestión de muchos programas de salud, apuntó el Director de la OPS/OMS, trayendo a colación otras enfermedades endémicas vinculadas con las gastrointestinales, pasando por el SIDA que crece en América Latina.

El ministro de Salud del Perú, Víctor Yamamoto, admitió la gravedad de la situación creada en su país como emergencia de la epidemia del cólera. Alentó la perspectiva futura de una mayor ayuda de la comunidad internacional, de la que el vecino país recibió muestras importantes. "Aún debemos reforzar todo lo que es saneamiento ambiental", generalizó el titular de la secretaría de Estado.

ANALISIS MODERNO

El vice ministro de Salud Pública de Ecuador, Enrique Granizo, trajó a la XV REMSAA propuestas que exigen un análisis moderno del problema de la salud, según declaró a la prensa local.

Esos planteamientos comportan una movilización comunitaria, la capacitación del personal y la cooperación técnica, que debería asimismo reflejarse en un programa específico orientado a conjurar el cólera.

La enfermedad cundió en 9 de las 21 provincias ecuatorianas, provocando la movilización nacional, pues el control escapa al mero ámbito gubernamental o del Ministerio de Salud. En los esfuerzos del Ecuador convergieron diversos sectores de la sociedad: los gobiernos municipales, la Iglesia, y los vecindarios; todos unidos contra el flagelo del cólera.

Mujer campesina

La mujer campesina del Norte de Potosí, con una serie de dificultades y adversidades, tanto naturales como económicas, trabaja con ahínco en pos de mejorar su subsistencia.

Actualmente, recibe el apoyo y asesoramiento del Programa de Autodesarrollo Campesino (PAC), de CORDEPO y de la Comunidad Económica Europea, para superar y mejorar su trabajo agrícola.

Presidente de la APDHB

Tribunal de los Pueblos fallará contra dictaduras

COCHABAMBA, 21 (PRESENCIA).- El Tribunal Permanente de los Pueblos, que sesionará desde mañana (hoy), hasta el 25 del mes en curso en Bogotá, Colombia, emitirá el fallo correspondiente sobre el juicio contra las dictaduras que gobernaron el país.

La información fue proporcionada a PRESENCIA por el presidente del directorio de la Asamblea Permanente de los Derechos Humanos de Bolivia (APDHB), Iván Paz Claros, quien señaló que de esa manera concluirá el juicio instaurado contra los que violaron los derechos humanos y las normas constitucionales.

Dijo que al evento asistirán delegados de todos los países de América Latina para conocer los fallos y también contribuir a esclarecer otros casos registrados últimamente.

Recordó que el Tribunal no pudo sesionar en Bolivia debido a que el gobierno constitucional del presidente Jaime Paz Zamora no otorgó garantías a los miembros del jurado, hecho que mereció unánime condena internacional.

"La actitud del gobierno ha sido merecedora de una sanción moral ya que no es aceptable que en un país democrático no haya garantías para realizar actividades de este orden", sostuvo.

Explicó que la delegación boliviana participará en una sesión especial en la que entregará denuncias y testimonios de las dictaduras de Hugo Banzer Suárez, hoy jefe de Acción Democrática Nacionalista (ADN) aliado al Movimiento de la Izquierda Revolucionaria (MIR) y el Partido Demócrata Cristiano (PDC); Alberto Natush Busch y Luis García Meza, este último prófugo de la Justicia.

"Esta reunión es muy importante porque es una prueba de los los bolivianos y la conciencia internacional no olvidan hechos que deben ser juzgados y condenados para que no se repitan y la democracia sea fortalecida y consolidada", declaró.

Ante insatisfacción del informe de parlamentarios

Comité Cívico del Beni adoptará nuevas acciones y medidas

TRINIDAD, 21 (PRESENCIA).- El Comité Cívico del Beni se declaró insatisfecho del informe recibido ayer (sábado), por la brigada parlamentaria y autoridades nacionales, sobre el incumplimiento a la solución de problemas regionales, y anunció que adoptará otras acciones para obtener respuesta favorable.

La conclusión fue expresada por el Arq. Millán Ribera presidente del Comité, después de cuatro horas de un informe brindado aquí por diputados, senadores y funcionarios de algunas instituciones estatales a un conjunto de planteamientos regionales, que mantiene en Estado de Emergencia al departamento.

El dirigente calificó de positiva la reunión "por el avance e intercambio de información"; pero, afirmó que "estamos insatisfechos porque no hemos logrado soluciones concretas a la mayoría de los plantamientos" presentados al poder Ejecutivo. Por lo tanto, dijo que el Comité Cívico seguirá desarrollando acciones pero que el gobierno atiende favorablemente las peticiones que, simultáneamente, ha provocado una advertencia de huelga general y de hambre, en el Comité Cívico Provincial de esta ciudad.

AEROPUERTO

De los informes recibidos ayer, el único concreto es el que señala que los trabajos para el recapamiento y ampliación de la pista del aeropuerto local comenzarán el próximo 1 de junio.

El director ejecutivo de AASANA, Juan Manuel Paz, dijo que la obra se terminará a fines de agosto, incluyendo la habilitación de una pista auxiliar de 1.500 metros, para operaciones durante el período de trabajo.

Sin embargo, el Comité Cívico observó que la ampliación de la faja será sólo a 2.000 metros, incumpliéndose la promesa de hacerlo a 2.400. Ante esto, los parlamentarios aseguraron que no habría mucho problema en obtener financiamiento, también de la Embajada de Estados Unidos, cuyo gobierno donó los recursos para lo que se hará este año.

En cuanto a la nueva terminal de pasajeros y carga, AASANA dijo que la licitacón debe ser lanzada por la Corporación de Desarrollo Regional, pues los recursos del TGN serán desembolsados por esa vía, máximo hasta el 10 de mayo.

AYUDA A DAMNIFICADOS

Sobre el pedido regional para dar ayuda a los damnificados por las inundaciones, los directores nacionales de Ganadería y Agricultura devolvieron el tema diciendo que es indispensable la presentación de proyectos, pero la búsqueda de financiamiento. Lo mismo dijo el representante del Fondo de Desarrollo Campesino (FOC), pero revelando que CORDEBENI no ha respondido a una propuesta de abrir aquí una oficina regional que permita canalizar las inquietudes en el sector agropecuario.

TARIFA ELECTRICA

El Director Nacional de Electricidad (DINE) fue otro de los ejecutivos que acudió al llamado del Comité Cívico, pero dio pocas posibilidades para dejar sin efecto la elevación de la tarifa de generación de ENDE, implantada el mes pasado.

Los dirigentes locales reclamaron de ENDE la aplicación de una tarifa única nacional, o compensación de las ganancias que obtiene en las grandes ciudades "para terminar con la discriminación al Beni".

El Comité dispuso que la cooperación local siga pagando la tarifa anterior hasta obtener respuesta a una nueva negociación en el Ministerio de Energía e Hidrocarburos.

PAVIMENTACION

La dirigencia cívica también se declaró insatisfecha por la información relativa al proceso de pavimentación de la carretera Santa Cruz-Trinidad, actualmente paralizada.

El supervisor de CORDEBENI, Rodolfo Pinto, dijo que la obra podría reanudarse en agosto próximo, si se cumple los nuevos trámites ante FONPLATA, para la obtención de un crédito adicional de 34 millones de dólares.

Esos trámites son el diseño del pavimento -que recién se adjudicará esta semana-, precalificación de las empresas privadas que ingresarán a la ejecución, licitación y adjudicación de contratos.

Presidente de CEPB en Trinidad

Se debe mantener valentía para seguir adoptando reformas

TRINIDAD, 21 (PRESENCIA).- La Confederación de Empresarios Privados de Bolivia, a través de su presidente Carlos Calvo, pidió a los poderes Ejecutivo y Legislativo que "mantengan su determinación, valentía y sentido de urgencia para seguir adoptando las reformas estructurales que requiere el país" y justificó que, como nunca, están dadas las condiciones para un mayor crecimiento de nuestra economía.

El máximo ejecutivo de los empresarios privados hizo el llamado revelando las preocupaciones del sector por la próxima campaña electoral municipal, "momento cuando, inevitablemente, se afloja en la toma de decisiones".

Calvo expuso estas apreciaciones anoche (sábado), en la posesión del nuevo directorio de la Federación de Empresarios Privados del Beni, afiliados a los que, de paso, exhortó a "dejar de pelear con la pobreza, pues ha llegado el momento de generar riquezas, sumando esfuerzos".

Por eso, dijo que la Confederación de Empresarios considera que, no obstante, las difíciles condiciones externas para el país, las condiciones para el crecimiento económico están dadas por la generación sacrificada de los ingresos nacionales. Enfatizó, sin embargo, que "es importante que esos recursos vayan a la inversión y no se pierdan en el gasto".

Asimismo, dijo que este crecimiento dependerá de que "las autoridades del Poder Ejecutivo y también del Legislativo mantengan la determinación, valentía y sentido de urgencia para seguir adoptando las reformas estructurales que requiere el país".

Insistió, de la misma manera, en que "mucho dependerá de que las principales fuerzas políticas no cedan de este pernicioso y peligroso enfrentamiento a una concertación, no programática, pero, sí para afianzar las bases que requiere la insitucionalidad democrática" , nacional.

Carlos Calvo sentenció que "si no tenemos el criterio de afrontar la solución de estos problemas, tendremos que vivir con las consecuencias".

FEDERACION

Por su parte, el nuevo presidente de la Federación de Empresarios del Beni, Adolfo Velasco, comprometió una "reversión" de la mentalidad regional de "que todo da el Estado" y convertirla en una mayor confianza en la suerte de la región y el registro del capital con imaginación.

La Paz

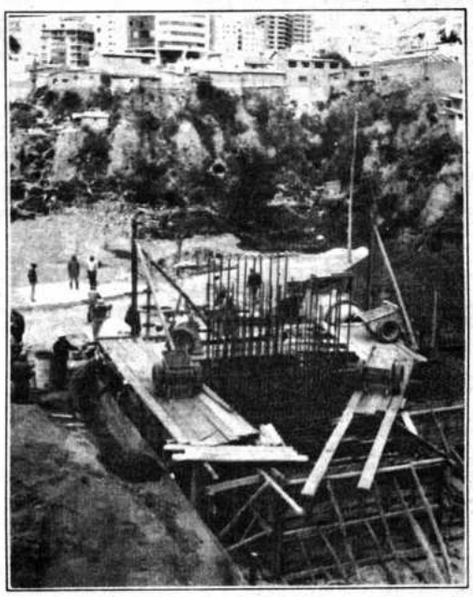

Puente de las Américas

Mientras la parte ejecutiva del gobierno Municipal se prepara para brindar un informe oral al Concejo Municipal sobre la situación del Puente de las Américas, prosiguen los trabajos de ejecución de esa obra. Los trabajos tienen un avance del 10 por ciento.

Costo total del Puente de las Américas es de $US 2,3 millones

El costo total de construcción del Puente de las Américas al[canza a 2.298.492 de dólares americanos. Ese monto fue incorporado en el presupuesto general de la alcaldía para la gestión de 1990, aprobado por el Concejo Municipal de la ciudad de La Paz.

Ese puente, que se construye entre la plaza Isabel la Católica, en Sopocachi, y las calles Pedro Salazar y Juan de Vargas, en Miraflores, permitiría el alivio del flujo vehicular, al facilitar un tráfico de 10.000 vehículos por día entre ambas zonas.

De acuerdo con el informe del alcalde interino, Francisco Aramayo, efectuado en una conferencia de prensa, la parte ejecutiva del gobierno municipal prestará hoy un informe oral sobre esa obra, a requerimiento del Concejo.

Aramayo aclaró que la construcción del Puente de las Américas fue licitada con el conocimiento del Concejo, ya que en el mes de marzo del pasado año se aprobó el presupuesto y en diciembre de 1990 su reformulación. En ambos figuraba dicha obra.

La licitación, según Aramayo, fue adjudicada en junio de 1990 y procesada por la Crown Agents, tal como establece la ley. La adjudicación se habría hecho en base a un diseño de la empresa Jean Müller International y se adjudicó al consorcio ICA-Bolivia/LCI.

Derechos Humanos rechaza la militarización contra narcotráfico

El Segundo Congreso Distrital de la Asamblea Permanente de los Derechos Humanos, El Alto, decidió rechazar la militarizacion de la zonas productoras de la hoja de coca y la violación a la soberanía nacional.

Esa posición fue aprobada en esa reunión, la cual se efectuó el 6 de este mes. Las conclusiones se dieron a conocer esta semana, a través de un documento firmado por Leónidas Rojas, presidente del congreso; Marcelo Machicado, vicepresidente; Lucio Mendoza, secretario general; y Franklin Gutiérrez, secretario de actas.

El documento manifiesta, además, la defensa intransigente del libre cultivo de la coca y de los recursos naturales no renovables, frente al saqueo de las empresas transnacionales en complicidad con el gobierno actual. Rechaza la privatización de las empresas estatales, como la Corporación Minera de Bolivia (COMIBOL), Yacimientos Petrolíferos Fiscales Bolivianos (YPFB), AASANA y otras.

Se plantea también el rechazo a la privatización y la descentralización de la educación fiscal y gratuita. Pide que en los centros de salud se implante la atención preventiva. Apoya la igualdad de condiciones de la mujer y exige el cumplimiento de la Declaración Universal de los Derechos del Niño.

CONCLUSIONES

De acuerdo con las conclusiones que se dieron a conocer mediante otro documento emitido a los medios de información, se da cuenta que la política económica, calificada como neoliberal e implantada por imposición del Fondo Monetario Internacional, afecta directamente al pueblo en general.

Indica que para ello se utiliza incluso a los partidos de izquierda y esa situación se agravaría más con la actitud inmoral que la alcaldía estaría demostrando, sobre todo en el manejo económico (pérdida de un jeep y desfalco en dos oportunidades).

El congreso recomendó que frente a la desinformación del gobierno, la comisión de comunicación de Derechos Humanos debe crear alternativas de comunicación popular, que recuperen la información verídica.

Llamar a un juicio de responsabilidades al alcalde de El Alto, forma también parte de las conclusiones de esa reunión.

En el aspecto educativo se plantea recobrar los valores culturales, creando una educación liberadora.

El respeto al fuero sindical, la realización de visitas a los centros policiales, la coordinación interinstitucional y las visitas planificadas a los barrios marginales para la difusión y coordinación de actividades fueron aspectos que se recomendó se ejecuten en la gestión actual.

APOYO A LAS ORGANIZACIONES POPULARES

En otro voto resolutivo, se apoya moral y materialmente la unidad de las instituciones cívico-laborales, a fin de fortalecer y ratificar la Asamblea Permanente de los Derechos Humanos, Distrital El Alto, para hacer de ella un instrumento de defensa de los derechos de la población y del hombre común.

El documento exige al gobierno central, departamental y local, la atención inmediata a las necesidades básicas, como el agua, luz, alcantarillado, educación, salud, vivienda e infraestructura urbana.

Censura y condena la irresponsabilidad del actual gobierno comunal, en razón a que sus acciones habrían incurrido en la inmoralidad, corrupción y desfalcos económicos, en desmedro de la imagen de la ciudad de El Alto.

Finalmente, exige la inmediata destitución de Directora Regional de Educación Urbana de El Alto, el congelamiento del pago de un boliviano destinado a la compra de una oficina para esa dirección y la defensa de las áreas de equipamiento de las villas.

Cochabamba

Evalúan resultados de la primera campaña de vacunación

COCHABAMBA, 21 (PRESENCIA).- La Unidad Sanitaria, mediante la Dirección de Epidemiología, evalúa los resultados obtenidos hoy en la jornada de vacunación que se cumplió con relativo éxito de acuerdo a los datos preliminares.

Según la información, desde las 8 horas funcionaron un total de 350 puestos instalados en toda la ciudad con el propósito de dar mayor cobertura útil en la inmunización contra la poliomielitis, tétanos, coqueluche, sarampión y difteria. También se administraron dosis de toxoide antitetánico a mujeres en edad fértil, es decir, entre 15 y 45 años estén o no embarazadas y se distribuyó vitaminа "A" contra la ceguera.

La jornada se inició con una ceremonia que se cumplió en la plazuela "Manuel Ascencio Villarroel", frente al hospital Viedma, donde las autoridades se concentraron para dar comienzo a esta primera movilización del año que pretende, como las anteriores, erradicar el virus salvaje de la polio y prevenir enfermedades como las citadas.

Se esperaba vacunar unos 200.000 niños menores de cinco años o, por lo menos, lograr un porcentaje superior al 80% tal como ocurrió en las campañas llevadas a cabo el año pasado con el mismo fin.

De acuerdo a la información proporcionada a PRESENCIA, unas 10.000 personas -médicos, paramédicos, efectivos del Ejército, Responsables Populares de Salud, grupos de voluntarios y otros- trabajaron en los puestos fijos instalados en las distintas zonas.

El jefe de Epidemiología, Jorge Flores, dijo que la campaña comenzó el lunes 15 del mes corriente con brigadas de vacunadores que recorrieron casa por casa para inmunizar contra la polio dado que esta enfermedad es el principal objetivo.

En efecto, señaló que desde 1989 no se ha presentado un sólo caso, hecho que motiva a pensar que el trabajo realizado hasta la fecha tiene éxito y permite pensar que hasta el año 2.000 el mal estará completamente erradicado.

Encuesta revela que ciudadanía se inclina por privatizar COMIBOL

COCHABAMBA, 21 (PRESENCIA).- Un 22,1% de los ciudadanos consultados por el Centro de Investigación y Desarrollo Regional (CIDRE), se inclina por la privatización de la Corporación Minera de Bolivia (COMIBOL), mientras que el 30,7% considera que Yacimientos Petrolíferos Fiscales Bolivianos (YPFB), debe seguir siendo estatal.

Los datos están contenidos en la tercera parte del informe sobre los resultados logrados en la encuesta de opinión pública realizada con el propósito de conocer el parecer de la ciudadanía sobre temas nacionales, temas regionales y las empresas públicas.

Sobre qué hacer con COMIBOL, el 21.7% dijo que la empresa debe ser cooperativizada, un 16,7% cree que es mejor convertirla en sociedad mixta y un 8,3% que habría que entregarla a los trabajadores. Un 16,9% señala que es necesario buscar su rentabilidad sin alterar la propiedad estatal. Finalmente, un 14,3% no opina.

En relación a YPFB, además del 30,7% que confía en la administración del Estado, el 19,5% se inclina por la privatización de esta empresa estratégica. El 14,3%, a su vez, opinó que debe ser transformada en empresa mixta, el 15% que debe ser cooperativizada y el 6,4% que tiene que ser entregada a los trabajadores. Un 14% no sabe o no responde.

El CIDRE indagó también por la situación de la Empresa Nacional de Telecomunicaciones (ENTEL), y la Empresa Nacional de Electricidad (ENDE).

El 36,4% considera que ENTEL tiene que seguir siendo estatal, el 20% que sea transferida al capital privado y el 12,4% que sea mixta. El otro 12,4% que sea cooperativizada y el 5% que pase a manos de los trabajadores. El 13,8% no se pronunció.

Finalmente, el 36,2% dijo que ENDE debe permanecer bajo administración del Estado, el 19,3% que debe pasar a capital privado, el 12,4% que debe cooperativizarse, el 12,1% que debe ser mixta y el 6,2% piensa que estaría mejor en poder de los trabajadores. El 13,8% no sabe o no responde.

Oruro

Por dificultades de energía eléctrica

Mineros deciden trabajar en horario continuo por un mes

HUANUNI, 21 (PRESENCIA).- Una importante asamblea de obreros de interior mina, se cumplió ayer en la mañana en la sección Patiño, donde los dirigentes hicieron conocer el planteamiento de las autoridades para el trabajo de producción y extracción minera que se realice en horario continuo, por cuanto la disminución de energía eléctrica en horas de la noche dificulta el normal funcionamiento de las compresoras de aire y en tanto se proceda al cambio de la red eléctrica, se sugiere este sistema de trabajo en interior mina.

Este aspecto fue analizado por los trabajadores y luego determinaron aceptar el trabajo en horario continuo sólo hasta fin de mes y de esta manera normalizar el trabajo de perforación y extracción minera, en este distrito que es actualmente el más importante de COMIBOL.

De otra parte, los dirigentes informaron de los planes de la empresa, para la instalación de medidores de luz domiciliarios y la propuesta para que cada trabajador tenga derecho al consumo de 90 KWH de energía eléctrica, lo que fue aceptada, pero buscando que el derecho de energía para los obreros sea de 120 KWH y sean atendidos los permanentes reclamos sobre dotación de maquinarias, accesorios, repuestos, explosivos y otros para no interrumpir la producción estañífera de la empresa.

Esta asamblea requirió también que la comisión del estudio de precios de contrato y ejecutivos de COMIBOL, deben estar presentes en el distrito hasta el próximo martes 23, para reanudar las conversaciones y discusiones sobre este aspecto y se pide a la entidad matriz de la minería nacionalizada, el cumplimiento del pago de los retroactivos, por el último aumento salarial y pago del bono de producción de las gestiones 1989-90.

En la oportunidad se expresó amplia y total solidaridad con los movimientos cívicos de reivindicación de los departamentos de Oruro, Potosí y Cochabamba, remarcando que los mineros de Huanuni acatarán unánimemente la convocatoria de los organismos cívicos y sindicales a movilizaciones en defensa de sus recursos naturales y la empresa estatal de producción minera.

De esta forma concluyó un conflicto que amenazaba contra la reactivación productiva de este distrito, que en los últimos meses tuvo un repunte bastante considerable en la explotación de estaño.

Fue firmado contrato

Cooperativistas seguirán trabajando en Colquechaca

LLALLAGUA, 21 (PRESENCIA).- Después de arduas y largas gestiones, el pasado jueves 18, en el despacho del ministro de Minería fue firmado al contrato de arrendamiento de Colquechaca, en favor de los cooperativistas de este sector que llegan a 780 socios e integrada por extrabajadores mineros, exlocatarios, desocupados y otros de esta región.

En este acto importante, participaron el Ing. Guillermo Soriano Lea Plaza, ministro de Minería, Ing. Alvaro Rejas e Ing. Alberto Oño de COMIBOL, además de los representantes de la cooperativa minera Colquechaca Ltda.

Emilio Choque Valdez miembro del Consejo de Vigilancia de la cooperativa señaló que por la transferencia de activos fijos, bienes utilizados y energía eléctrica, se pagará a COMIBOL 166.040.89 dólares, constituyendo ésta la única deuda de que mantiene la cooperativa Colquechaca.

El distrito minero de Colquechaca se encuentra aproximadamente a 120 kilómetros de Llallagua hacia el sud, en la Provincia Chayanta del Departamento de Potosí.

YPFB

DIRECCION GENERAL DE INDUSTRIALIZACION Y TRANSPORTE

INVITACION A CONCURSO DE PRECIOS

YACIMIENTOS PETROLIFEROS FISCALES BOLIVIANOS, invita a firmas legalmente est ablecidas y registradas en la Dirección General de Hidrocarburos, conforme a Resolución R-DGH-04/89 a presentar propuestas para las siguientes invitaciones:

PRIMERA CONVOCATORIA

PEDIDO Nº	MATERIAL
GID-3558/90	Hidrante
GID-3565/90	Prisioneros
GID-3566/90	Tee de acero al carbón para soldar
GID-3567/90	Codos de acero forjado al carbón para soldar
GID-3568/90	Bridas con cuello para soldar
GID-3570/90	Material de revestimiento
GID-3066/91	Acero redondo en barras AISI- Grado W.1
GID-3068/91	Fresas Chaveteras
GID-3070/91	Electrodos de carbón grafito
GID-3093/91	Repuestos para luminarias
GID-3095/91	Disyuntores termomagnéticos
GID-3510/91	Accesorios para tuberías
GID-3511/91	Válvulas roscadas
GID-3512/91	Bridas con cuello para soldar
GID-3513/91	Accesorios para tuberías-reductores
GID-3515/91	Accesorios para tuberías-codos 90
GID-3516/91	Válvulas de retención
GID-3519/91	Prisioneros para bidas
GID-3521/91	Válvulas exclusa paso completo
GID-3522/91	Válvulas globo "4"
GID-3523/91	Válvulas Globo 6"
GID-3526/91	Registradores electrónicos
GID-3529/91	Transformador-Rectificador
GID-4010/91	Zazapatos de seguridad
GID-4011/91	Ropa de Trabajo
GID-4012/(1	Ropa interior de invierno
GID-4013/91	Overoles de Trabajo

Los pliegos de especificaciones puede ser obtenidos en Asesoría legal, Cochabamba, Av. Salamanca >Nº 0722, e partir del día 22 de abril de 1991 previo pago de Bs.oo por unidad, en el horario de 14:30 a 16:00

Las prouestas deben ser presentados en la oficinas antes mencionada.

Cochabamba 20 de abril de 199, previo para de Bs. 50oo pór unidad, en el horario de 14:30 a 16:00.

Las propuestas deben ser presentadas en la oficina antes mencionada hasta Hs. 15:30 mdel día 21 de mayo de 1991

Cochabamba, 20 de abril de 1991
RELACIONES PUBLICAS =YPFB

Chuquisaca

XV Reunión Ordinaria

Ministros de Salud del Area Andina iniciaron campaña de vacunación in

El UNICEF seguirá cooperando a Bolivia en programas preventivos

SUCRE, 21 (PRESENCIA).- Los ministros de Salud del Area Andina se confundieron hoy en esta ciudad con miles de niños que acudieron a la primera campaña de vacunación que se cumple el presente año en la sub región, haciendo una breve pausa en las deliberaciones de la XV Reunión iniciada aquí en la víspera, cuyas conclusiones se conocerán en las próximas horas.

Los miles de niños y padres de familia que inundaron la plaza de La Recoleta asistieron portando la consigna de la campaña: "La salud es obra de todos"; los ministros y los representantes de los organismos y agencias de cooperación internacional respondieron con un mensaje: "seguir cooperando con Bolivia" en los programas de salud preventiva contra las enfermedades que diezman a la población infantil, proclamó el Director Residente del Fondo de las Naciones Unidas para la Infancia (UNICEF), James Mayrides, quien agradeció en nombre de los niños la solidaridad de las entidades internacionales y del gobierno boliviano.

"En la fiesta por la vida, que ningún niño, donde se encuentre, quede sin vacunas", invocó a su turno el Director General de la OPS/OMS, Carlyle Guerra de Macedo, afirmando que "no es posible ni aceptable que un niño muera por falta de vacunas". Invitó a todos a participar de esta oportunidad, pues, "tenemos en nuestras manos la manera de evitar el sufrimiento, el dolor y la muerte de nuestros hijos", contribuyendo de ese modo, al progreso y la felicidad de toda la sociedad.

La amenaza adicional del cólera, según el Director General, "no debe ser pretexto ni razón para detenernos en los éxitos que hemos conseguido con las campañas de vacunación".

Tanto, Guerra de Macedo, como James Mayrides, pusieron como ejemplo de trabajo coordinado en favor de la niñez, la primera campaña de vacunación inaugurada hoy que coincide auspiciosamente con el desarrollo de la XV REMSAA (Reunión de Ministros de Salud del Area Andina).

Fueron los organismos y agencias de Naciones U[illegible] UNICEF, los que bri[illegible] gramas de salud pre[illegible] cando en la acción [illegible] cinales, los clubes de [illegible] universidades, la Igl[illegible] los organismos no gu[illegible] les, subrayó el Director [illegible] UNICEF.

"Todos estos niños [illegible] mente el ministro de Sa[illegible] via, Mario Paz Zamora, [illegible] con los niños de las [illegible] luchando por su derech[illegible] por conquistar un mu[illegible] para todos ellos", [illegible] mensaje de salud emi[illegible] Zamora a los niños de [illegible] tinente, representándo[illegible] tunidad por los ministro[illegible] andinos.

El Ministerio de Salu[illegible] tiene previsto adminis[illegible] 800.000 dosis de vacuna[illegible] país, tanto a los recién [illegible] años, como a las muje[illegible] fértil, a éstas últimas se[illegible] el texoide tetánico, [illegible] Zamora.

Santa Cruz

Subprefecto chiquitano:

Vacuna de fiebre amarilla debe alcanzar a todos

CONCEPCION, 21 (PRESENCIA).- El Sub prefecto de la provincia Nuñlo de Chávez, Manuel Barbery expresó a PRESENCIA su preocupación porque dentro las campañas de vacunación contra la fiebre amarilla, no se está dando prioridad a las comunidades campesinas.

Los campesinos también tiene todo el derecho de ser inmunizados expresó a tiempo de admitir que la muerte de una persona, afectada por ese mal en esta población ha motivado extrema preocupación de las autoridades.

Para la alcaldesa de Concepción Ignacia de Broxterman, hasta el momento se tiene conocimiento que más de 6 perrsonas han muerto por fiebre amarrilla entre San Ramón-Concepción y San Ignacio.

En una carta al ministro de Salud, las autoridades de Concepción Esther de Moreno por la Junta Municipal; Ignacia Bulacia de Broxterman, alcaldesa; Judhit de Castedo, presidenta del Comité Cívico Femenino; el Dr. Juan Luis Rojas, Director del Hospital y Carmelo Vargas, Comité Cívico de Concepción; advierten que "la problemática epidimiológica se está agravando".

Se dice que es de prioridad enviar de inmediato vacunas tanto para la población urbana como para la rural, asimismo, la dotación de antiparasitarios infantiles en vista del aflictivo estado de salud de más de un millar de niños.

PRESENCIA recogió la misma inquietud en San Javier a 70 kilómetros. Aunque no se han presentado aún casos de fiebre amarilla según el médico, por ser un lugar de paso, pero, es necesario tomar previsiones.

Visita

SAN JULIAN (ÑUFLO DE CHAVEZ).- El Nuncio junto a varo[illegible] visitaron una escuela en la colonia San Julián en forma sorpre[illegible] primera vez que los núcleos de migrantes recibieron la visita en [illegible] 24 obispos a la cabeza del Nuncio Apostólico. ABAJO.- Niñ[illegible] campesinos, hijos de colonos del área San Julián nacidos en la C[illegible] (Foto Edwin Chacón - PRESENCIA).

Guía Profesion

Dr. Guillermo Suárez Tejada
MEDICO UROLOGO
Enfermedades y cirugía de riñones, vejiga próstata, etc.
Venéreas. Problemas sexuales, Urología infantil.
CONSULTORIO: Edificio Cine Monje Campero, primer piso
Telf. 326703 - Domicilio Telf.: 785617
CONSULTAS 18 a 20 HORAS

Centro Médico de Especialidades "LA PAZ"
Av. 6 de Agosto Nº 2380 Teléfono 343261
Busca Móvil: 321636 - 320844 - 390222 - 3-4
- GINECOLOGIA - MASTOLOGIA : Dr Edgar Tapia Arroyo.
- MEDICINA INTERNA ENDOCRINOLOGIA: Dr. Erwin von Landwuest, Dra. Elizabeht Meteljam.
- PEDIATRIA Y NEONATOLOGIA: Dr. Alfredo Rodriguez Vargas, Dr. Omar Fernández S.
- NEUROLOGIA Y NEUROCIRUGIA: Dr. Edgar Arené Rada.
- TRAUMATOLOGIA Y ORTOPEDIA: Dr. Alberto Romero Cruz.
- CIRUGIA PLASTICA Y ESTETICA: Dr. Ricardo Ayala Rojas.
- ANATOMIA PATOLOGIA Y CITOPATOLOGIA: Dr Alfonso Padilla V.
- LABORATORIO CLINICO E INMUNOLOGICO: Dr. Jaime Quintanilla A.
- CIRUJANO UROLOGO: Dr. Hernán Navia Chinel
- GINECOLOGIA - OBSTETRICIA: Lucinda Nota Virhuez
(POLICONSULTORIO LA PAZ) - 6 DE AGOSTO

CIENCIAS DE LA NATURALEZA
Sólo por Bs 3.50 en EDITORIAL "LUX"
☎ 329102 - 343968
PARA SEGUNDO INTERMEDIO

PEDIATRAS
RECIEN NACIDOS - NIÑOS - ADOLESCENTES
Dr. Jorge H. Ríos Aramayo
PEDIATRA NEONATOLOGO
Atiende de Lunes a Sábado de 11 a 13 y de 16 a 19 horas
RECIEN NACIDOS: Recepción en el parto - vacunas
NIÑOS: Atención niño sano - problemas clínicos en general - falta de peso [illegible] Desnutrición - falta de apetito - problemas crónicos de [illegible] tratamiento en base a vacunas.
ADOLESCENTES: (Hasta 18 años) Orientación al adolescente y los padres [illegible] crecimiento y desarrollo físico y psíquico.
POLICONSULTORIO ALAMEDA (EL PRADO) Edif. Alameda Plaza Bajo [illegible] - 322248 Domicilio 368464
URGENCIAS BUSCAPERSONAS 367 [illegible]

ODONTOLOG

IMPLANTES DENTALE
Dr. Raúl Burgoa V
CIRUJANO - DENTISTA
Dentaduras FIJAS IMPLANTADAS. Dentaduras [illegible]
Puentes FIJOS EN EXTREMO LIBRE. PORCELANA [illegible]
DONCIA Y ORTODONCIA a niños y adultos.
ANESTECIA GENERAL. RAYOS LASER.
CONSULTORIO: Av. Camacho 1277 Ed. Krusi, 3er. Piso [illegible] Tel.: 365851. Dom.: 343392 FAVOR [illegible]
Tel. Dom. 342565

LABORATORI
Dr. Rubén Tejada Andrad
Laboratorios de análisis clínico "Roux". Análi[illegible] Sangre en general, bioquímica, orinas, hecés [illegible] jugos gástricos y duodenal, pruebas de em[illegible] parasitológicos y bacteriológicos.
DIRECCION: Edif. Mariscal de Zepita Av. Mariscal [illegible] Cruz Nº. 861 Esq. Pasaje Pedro [illegible] "A" 2do. piso Of. 201 entre Plazas [illegible] Francisco y Pérez Velasco Tel.: [illegible] 324528 Tell.: Dom. 321122 - Casilla [illegible]

INDICE

100 INMUEBLES
101 Administradoras
102 Departamentos alquiler
103 Departamentos ventas
104 Departamentos compra
105 Casas alquiler
106 Casas venta
107 Casas compra
108 Terrenos venta
109 Terrenos compra
110 Oficinas alquiler
111 Oficinas venta
112 Oficinas compra
113 Finquita venta
114 Finquita compra
115 Anticréticos

200 VEHICULOS
201 Venta hasta $us 1.000
202 De $us 1.100 a 5.000
203 De $us 5.000 adelante
204 Vehículos compra
205 Rent Car (alquiler)
206 Tractores

300 ARTESANOS
301 Albañiles
302 Plomeros
303 Modistas
304 Sastres
305 Pasteleros
306 Cerrajeros

400 ANIMALES
401 Veterinarias
402 Perros
403 Gatos
404 Aves
405 Ganado
406 Extravíos

500 SERV. PROFESIONALES
501 Abogados
502 Administradores
503 Dibujantes
504 Fotógrafos
505 Contadores
506 Médicos
507 Gestores
508 Cosmetólogos
509 Secretarias
510 Profesores
511 Choferes

600 EQUIPOS DE HOGAR
601 Alarmas
602 Alfombras
603 Cortinas
604 Tapiceros
605 Tabiques
606 Electrodomésticos
607 Parquets
608 Vajillas
608 Muebles

700 EQUIPOS DE OFICINA
701 Computadoras
702 Reparación de máquinas
703 Sistemas de seguridad
704 Cajas fuertes
705 Copiadoras
706 Calculadoras

800 EQUIPOS
801 Deportivos
802 Fotográficos
803 Mineros
804 Video
805 Sonido
806 Musicales
807 Médicos
808 Imprenta
809 Teléfonos

900 DOMESTICOS
901 Camareros
902 Domesticas
903 Niñeras
904 Múltiples

1000 OBJETOS PERSONALES
1001 Discos
1002 Cassettes
1003 Videettes
1004 Oid del intercambio
1005 Ropa
1006 Revistas
1007 Adornos
1008 Libros

1100 SERVICIOS PERSONALES
1101 Pedicuros
1102 Mensajeros
1103 Vendedores
1104 Meseras
1105 Meseras
1106 Acupuntura
1107 Peluqueros
1108 Orquestas
1109 Duchas
1110 Limpiezas

1200 HOSPEDAJE
1201 Hoteles
1202 Hosterías

1300 VARIOS
1301 Extravíos
1301 Inventos
1301 Englihs Add

1400 ULTIMO MOMENTO

TARIFAS

Las primeras 5 palabras ..... Bs 1.00
Palabra adicional ..... Bs 0.20

CONSEJOS: Inicie el aviso con los nombres o servicios que va a vender. Incluya el precio del artículo que va a negociar. Ofrezca la mayor información posible sobre el bien o servicio a vender (marca - color). Una respuesta más rápida favorecerá a su inversión.

AVISOS ECONOMICOS

DEPARTAMENTO Vendo, amplio de 3 dormitorios Ref. Telf. 343658.

106 Casas venta

OCASION VENDO casa Alto Obrajes, sector A, sobre 372 m2. $us 32.000. Dos departamentos y dependencias. Ref. Tel. 355307 - 377167 (9-11)

EN VENTA Una casa en la calle Eloy Salmón No. 1043 zona Gran Poder entre las calles R. Bustamante y A. Gallardo. Teléfono 355223. (6-12)

EN VENTA Una casa en la calle Eloy Salmón No. 1043 zona Gran Poder entre las calles R. Bustamante y A. Gallardo. Teléfono 355223. (6-12)

ALQUILO Casa Bolognia Teléfono 793269 (27-1o. Abril)

108 Terrenos venta

CHASQUIPAMPA Ovejuyo vendo lotes y casita 510 mts2. baratos. Telf. 350589 Tardes (17-23)

TERRENO Vendo hermoso terreno zona sur. Ref. Tel. 790923 (lunes a viernes)

EN VENTA terreno 346 mts. 2 Achumani. Referencias 329094 (19-24)

TERRENO En anticrético doy 1.000 mts2. en Villa Dolores. Ref. Telf. 359139

EN ALQUILER oficina Edif. Libertad, oficina 509. Ref. teléfono 320781-351440-1.

EN VENTA Terreno de 2.000 mts.2 en urbanización Los Rosales Tujsa Cota Referencias teléfono 374001. (6-7)

VENDO LOTE Urgente amurallado. Referencias plaza Nuevos Horizontes frente Cotel. (6-12)

DE OCASION lote en venta 220 mts2. en Ciudad Satélite. Referencias Plan 112, calle 31-B Nº 27 (18-23)

ACHOCALLA ocasión terrenos aptos granja 323609 (18-20)

OCASION lotes Urbanización Mariscal Santa Cruz 323609 (18-20)

110 Oficinas alquiler.

ALQUILO una oficina en Av. Tumusla Nº 642 (10-12)

EN VENTA Terreno de 2.000 mts.2 en urbanización Los Rosales Tujsa Cota Referencias teléfono 374001. (6-7)

VENDO LOTE Urgente amurallado. Referencias plaza Nuevos Horizontes frente Cotel. (6-12)

OFICINA En Sopocachi doy en alquiler 60 m2. plaza España 2662 Telf. 361894.

MANTENIMIENTO De oficinas, lavado de alfombras, lavado de vidrios, plomería. Ref. Telf. 325730 (17-23)

111 Oficinas venta

VENDO oficina Paladium. Ref. 327449 - 355840.

200 VEHICULOS

GARAJE MALDONADO, Av. Arce 2799 ofrece en venta
Auto Chevrolet Nova - 1977,
Auto V.W. 1964,
Vagoneta For Belina - 1979,
Camioneta V.W. con motor de Mitsubishi 2.000 1982
Auto V. W. Brasilia - 1975.
Camión Hanomaq con el motor en mal estado - 1969

202 De $us 1.100 a 5.000

VENDO LADA 1.600, modelo 88. Fono 358607 (2-5)

VENDO Volvo F89, modelo 75 teléfono 810597 (11-14).

VENDO COMBI 1988 Nuevo LUZ-889 Calle Linares 983 (tardes) (17-23)

203 De $us 5.000 adelante

VENDO Nissan Sunny, modelo 88. Ref. Gato Blanco. Potosí 1020, teléfono 323659.

TOYOTA CRESIDA Vendo primer postor. Teléfono 783848.

POR VIAJE vendo auto Nissan Turbo japonés. Teléfono (052) 60656 (30-4)

AUTO FIAT Italiano 1500 cc., modelo 81 vendo. Ref. Telf. 343658.

206 Tractores

VOLVO frigorífico vendo volvo/78 Frigorífico Peter King 38 m3. Referencias teléfono 366240 - 377069 (10-14) (200/206)

COMPRO Automóvil Toyota 1981 adelante Ref. Tel. 376051

VENDO Mercedes Benz 1114 modelo 78, en excelente estado. Ref. Landaeta Nº 1009

300 ARTESANOS

301 Albañiles

PINTOR interiores, decoraciones. Teléfono 300660 (26-2)

PINTOR INTERIORES Decoraciones, teléfono 300660, (20-22)

CEPILLAMOS Colocamos parket. Tell. 377095

PINTOR Interior 332066 (27-3 Abril)

305 Pasteleros

NECESITO Pasteleros especializados en pasta fina. Llamar al teléfono 350021

COCINERO y ayudante de cocina con experiencia se necesita. Llamar al Tel. 356856.

500 SERV. PROFESIONALES

PSICOLOGO. Universidad Católica Boliviana, especializado en la Universidad Complutense de Madrid, atiende casos clínicos y dificultades escolares. A domicilio o en consultorio. Teléfono 351173 (2-4).

NECESITAMOS 2 mineros perforistas con mucha experiencia para Nor Yungas. Hubicarse en el Ministerio de Trabajo y Desarrollo Laboral a horas 2.30 p.m.

REPARO Y siso artefactos sanitarios de porcelana avenida Tejada Sorzano 908, detrás de Iglesia (28-31)

CHOFER Deseo trabajar como chofer profesional. Experiencia de 20 años. Referencias teléfono 376252 (9-13).

SE NECESITA señorita para atención de caja Ref. Calle Figueroa esquina Graneros Nº 117. (25 al 28/03)

GRABADOR DE LETREROS Necesita empresa líder. Dirigirse a casilla 13883 La Paz (22-2 abril)

OSBAL Plastifica toda clase de documentos. Edificio Cámara de Comercio, planta baja, oficina Nº 14 (22-2 abril).

TECNICO PLOMERO Instalación, reparación, sanitario, rapidez, garantía. Teléfono 366152 (21-24)

CHOFER Deseo trabajar como chofer profesional. Experiencia de 20 años. Referencias teléfono 376252

AYUDANTE. Necesito joven estudiante en electricidad-electrónica. Calle Ballivián, 1486 altos. (2-4).

510 Profesores

T.V. SONY Reparo betamax, televisores, toda marca en domicilio Teléfono 361113 (5-15)(500/512).

600 EQUIPOS DE HOGAR

602 Alfombras

LAVADO De alfombras, lavado de vidrios interior, exterior, pintado interior, exterior. Referencias teléfono 325730. (16-18).

606 Electrodomesticos

URGENTE vendo por viaje cortadora de fiambres, industrial, italiana 220 vol., caja fuerte, carrito de carga para 1.000 kilos.

PROBLEMAS electrodomésticos, reparación en general. Teléfono 323117

VENDO Una cocina a gas, un lavamanos, ventanas grandes metálicas. Referencia teléfono 358217 (17-23).

CALEFONES reparamos toda marca teléfono 358643. (11-24).

LAVAVAJILLAS, lavavajillas eléctricas Bosch, alemana, nueva, Teléfono: 782656. (29 - 3/4/91)

VENDO Lavarropa y secadora de ropa. Ref. Telf. 810512

TECNICOS EXPERTOS Reparamos refrigeradores, freezer, lavarropas, cocina y calefones. Teléfono 323761 (11-24).

LAVARROPAS toda marca reparamos Teléfono 354594 (11-24).

TV. SONY COLOR reparo toda marca de televisores, Betamax en domicilio. Referencias teléfono 361113 (21-25).

SERVICE TV color video, gravadora Beta VHS audio, amplificaciones. Calle Ballivián 1487 Teléfono 323117 (14-20)

TECNICOS REPARAMOS refrigeradores, freezers, lavarropas, cocinas, calefones, electrodomésticos a domicilio. Referencias teléfono 323765 (6-12)

608 Muebles

VENDO Juego de living de ocasión. Telf. 361085.

DE OCASION Vendo juegos de comedor y living 8 de Agosto 2782 Depto (14-21)

700 EQUIPOS DE OFICINA

PARA IMPRENTA Vendo máquinas impresoras manual, carta, oficio y doble carta eléctrica. Referencias Volasco Galvarro 7.000 Teléfono 60472 CBB Nataniel Aguirre 0988 y Punata (21-22)

800 EQUIPOS DIVERSOS

801 Deportivos

BOLAS DE BILLAS, CARAMBOLAS, juego nuevo Bs. 380.- Calle Bolívar 810. (26)

MESAS DE FUTBOLINES usados compro. Calle Bolívar 650.- (9-10).

804 Video

BOLAS DE BILLAS Juegos nuevos y sueltos regalo. Calle Bolívar 650.

T.V. Betamax expertos reparan. Referencias teléfonos 354594 (22-8 marzo)

805 Sonido

REPARACION y reconstrucción de concertinas. Buenos Aires 1874. Tembladerani.

VENDO Mini componente dinapanter, máquinas de escribir electrónicas. Teléfono 366744 (3-6)

806 Musicales

WALTER ZEGADA Organista Teléfono 343575 (19-26)

808 Imprenta

VENDO IMPRESORA tipográfica antigua marca "Marinoni" también satinadora. Referencias Presbitero Medina 2825 frente sauna (26-2 marzo)

809 Teléfonos

TELEFONO en anticrético doy. Referencias teléfono 331021 (26-3 marzo)

VENDO O PERMUTO línea telefónica con otra similar en Cochabamba. Referencias 784220 La Paz Honduras 561 Cochabamba (22-26).

TELEFONO Se vende teléfono. Referencias teléfono 329452 (22-26).

900 DOMESTICOS

902 Domesticas

NECESITO Empleada doméstica con garantías. Referencias Telf. 790302 (17-20).

1000 OBJETOS PERSONALES

1008 Libros

VENDO LIBROS EN FRANCES Historia de Francia, Derecho, otros Presbítero Medina 2825 frente Sauna (24-25/02).

VENDO LIBROS en francés, historia, derecho, filosofía, otros. Referencias Presbítero Medina 2825 (26-2 marzo).

COMPRO LIBROS, revistas, discos usados. Tel. 354544. (26-30).

1110 Limpiezas

LIMPIEZA alfombras mantenimiento oficinas. Teléfono 353220 (2-7)

1300 VARIOS

MENSAJERO menor 18 años necesitamos. Teléfono 330611 (18-19) (307)

AVISO Por extravío queda anulado el RUC. Nº. 601734 (12).

OCASION Vendo teodolito alemán 1.500 $US. Tel. 350589. Tardes (17-13)

VENTA Acero inoxidable en Chapas de 2 x 1 mts. Varios espesores Aisi 430 - Aisi 304. Tumusla 412 teléfono 357757 (12-16).

SE PRECISA Inversionista $us. 2.500.- Negocio estable, acreditado y rentable ciudad El Alto. Referencias Sr. Mario Orrvel teléfono 810516 (21-23)

CAJA FUERTE 90 x 40 $us. 440.- Pedro Kramer 775 (15-22)

VENDO Bicicleta alemana flamante, también Caloi, usada 3 velocidades. Teléfono 784482 (12-19).

TIENDA EN anticrético ofrezco con trastienda. Referencias Armentia Nº 531 (12-16).

TRASLADOS cajas fuertes Pedro Kramer 775 (15-22)

CORTADORA Fiambres industrial Pedro Kramer 775 (15-22)

VENDO liquido cartulina duplex 250 grs. cada hoja Bs. 1.20.- Referencias tel. 357490 (14-23)

CORTADORA De fiambres líquido Pedro Kramer 775 (27-1 Abril)

AVISO Talonario No. 002650 a No. 002701 de Silvestre Huanca Mamani con RUC 02612205. Queda nulo (3-5)

ALQUILO Garaje cerrado Villa Armonia, calle 6 Nº 17 Ref. Fono 300109.

VENDO COCINA, eléctrica alemana a medio uso .Tel. 343224.

POR EXTRAVIO queda nulo el RUC 03939840 de Juan Mario Fradellin. (20)

NECESITO Una señora o señorita experta en conseguir publicidad. Pago excelente comisión. Tumusla 710. (6-7)

VENDO Restaurant de lujo, alrededores de la Alcaldía, funcionando y con clientela acreditada. Ref. Tel. 370722.

NECESITO Empleada múltiple, cama adentro. Referencias calle Conchitas No. 499 Sra. Rita. (6-7)

NECESITO Una señora o señorita experta en conseguir publicidad. Pago excelente comisión. Tumusla 710. (6-7)

HUEVOS Al por mayor, directo del productor. Referencias Santa Cruz Telf. 346725 (8-16)

ALQUILO piano por horas Convendo 714 por plaza Maestro (21-27)

APRENDA Matemáticas. Teléfono 341599 (12-18).

CRUZEIROS vendo 1000/13 teléfono 791322 (5-8)(1300).

BASICO Clases a domicilio, zona sud, fijación conocimientos, tareas. Teléfono 783073. (20-26)

1301 Englihs Add

INVENTO En venta o explotación denominado Procedimiento para producir un producto básico deshidratado para sopas y salsas Nº 4724B Informes casilla 1239, La Paz, Bolivia (19).

INVENTO en venta o explotación denominado Un sujetacarril de ferrocarril y conjunto de rail de ferrocarril y sujetador empleado Nº 4493 - B Informes casilla 1239 La Paz-Bolivia. (19).

NECESITO señorita recepcionista Plaza Murillo 551 Nava. (10-12) (509)

INVENTO En venta o explotación denominado Un Procedimiento para preparación de un producto almacenable de preferencia sólida y su uso en elaboración de masa de postre Nº 4725-B Informes casilla 1239 La Paz Bolivia (19)

COMPRO caldero y auto clave para procesar huesos. Telf. 27006 CBB (18-23)

AVISO por extravío queda anulado RUC Nº 6017394.

POR EXTRAVIO talonario de facturas del 000001 al 000500 quedan anuladas R.U.C. 03934340. Público advertido. (10) (1301)

ALQUILO, vendo oficina "Arco Iris" teléfono 321383 (10-14) (110)

SE OFRECE en venta o explotación el invento denominado "Aparato y método de inspección de tubería de revestimiento" patente Nº 4343-B de Petroleum Research and Development Corporation. Referencias casilla 3923 (10-13) (1301)

SE OFRECE en venta o explotación el invento denominado "Métodos y aparatos mejorados para investigar la lotología de las formaciones terrestres" patente Nº 4344 - B de Petroleum Research and Development Corporation. Referencias casilla 3923 (10-13) (1301)

ALQUILO, permuto departamento, casita en Sucre. Teléfono 321383 (10-12) (102)

OCASION Regalo acción Complejo Achumani. Tel. 354897 (17-22).

EL ALTO

EN ALQUILER tienda entre avenidas Juan Pablo II y Expositécnico Ceja Alto (15-17)

ECONOMICOS DEL PAIS

ECONOMICOS SANTA CRUZ

DE OCASION La mejor y más completa prestación de servicio de Bolivia 1.200 mts2 construidos, clientela fija- buena ubicación. Escucho ofertas ref. Tel. 327351 -348417 (20-25)

FUTBOLINES En Santa Cruz vendo futbolines modelo brasileño con fichero y reloj contador en $us. 230.--; a medio uso en $us. 140.--, juegos completos de mecanismo para fabricar futbolines con más la cancha en $us 95.-- Juegos de billar de 1.80 x 1.10 $us. 250.-- Escucho ofertas de acuerdo a cantidad. Referencias teléfono 345457 (19-25)

EN SANTA CRUZ se liquida madera de encofrador, además ofrecemos madera mara, roble, cedro, machiembre, parket. Referencias teléfono 343060-345609. (6-11)

EN SANTA CRUZ Vendo casa zona residencial, 3 dormitorios, 3 baños, living comedor, cocina, garaje, galerías, jardines. Ref. Telf. La Paz 343121 (17-21).

SE VENDE tractores agrícolas forestales. Aserradero, volantes 1,35 y 1,80. Referencias Km. 9 y medio, carretera al norte. Teléfono 03-852126 Santa Cruz (15-20)

EN SANTA CRUZ ASBERIT se ofrece empaquetaduras de asbesto, cuadrada, redonda, prensada y en plancha en toda medida. Referencias teléfono 342800 - 346621 (13-25).

EN SANTA CRUZ hermosa casa en venta, amplia para vivienda, colegio, guardería, fraternidad, casa juego o para bingo 1.300 m2 sobre Manuel Ignacio Salvatierra 1065. Referencias 341108 (13-17).

ASBERIT cuadrado, redondo, trazado en plancha en toda medida. Referencias teléfono 342800 - 346621 (13-19).

VENDO mercadería de ferretería noble, permuto con movilidad o casa céntrica. Referencias 341108 (13-17).

Se vende en Santa Cruz una fábrica en el Parque Industrial. Ref. al Tel. 373465. (29-3 2-

VENDO Terreno en Santa Cruz, Pampa de la Isla. Referencias: teléfono 341074.

EN SANTA CRUZ Vendo flamante vagoneta Nissan Sunny 5 puertas 0 Km. Modelo 1991. Color rojo a estrenar, papeles legales, entregamos con documentación a su nombre. Excelente precio Ref. Tel. 337100 Santa Cruz.

EN SANTA CRUZ se compra grupo electrónico. dirigirse a Aserradero San Juan Km. 91/2 al Norte. Teléfono 03852126 - 03852114. (6-11)

En Santa Cruz se ofrece de ocasión madera de encofrado a Bs. 0.65 el pie cuadrado. También ofrecemos mara, roble, etc. Referencias Tels. 343060-345609. (26-3 - 1-4)

ECONOMICOS POTOSI

SE OFRECE en venta mina de plata, plomo y zinc. Ref. Telef. 22052 Potosí.

ECONOMICOS CHUQUISACA

CASA EN VENTA EN SUCRE a media cuadra de plaza central construcción nueva de dos pisos. Referencias al teléfono 2-4005, de horas 13 a 14 Sucre.(5-10).

ECONOMICOS COCHABAMBA

EN COCHABAMBA De ocasión vendo una máquina de imprenta marca Nebiolo, doble carta. Referencias An Martin 0880 y Brasil (CBB) (19-25)

VENDO CASA amplia en Cochabamba, dos departamentos completos, 540 metros, calle J. María López Nº 1258 prolongación Calama frente Universidad Telf. 32226 CBB. (18-20)

EN COCHABAMBA Vendo lote de repuestos línea Volkswagen. Referencias teléfono 28735 CBB (8-15).

EN COCHABAMBA vendo retroexcavadora 580 H. perfecto estado. Informes: teléfono 42746 Cochabamba. (16 al 25/04)

EN COCHABAMBA Anticrético departamento de 2 dormitorios, living, comedor, cocina y baño en casa con piscina y agua abundante $US 4.000 Ref. Telefono 43662 (17-23).

En Cochabamba vendo compactadora, bombas de agua 2" y 3" Motgomery. Ref. Tel. 26065. (29-03 al 6-04)

EN COCHABAMBA vendo automóvil Toyota Célica Supra, modelo 1983, importado por diplomáticos. Techo solar, caja quinta, super lujo elegante, deportivo, vidrios eléctricos. Excelente estado, precio de ocasión. Seis mil dólares. Teléfono 40045. Avenida "Teófilo Vargas" 370 (11-14).

ECONOMICOS TARIJA

VENDO Terreno Tarija Tabladitá. Mejor precio Teléfono 794271 Tarija 22218 Sra. Lumen (9-10)

EN TARIJA vendo lote contiguo a Cervecería Astra 2.000 m2 $us 8.000. Referencias teléfono 2-5249 (13-17).

ECONOMICOS ORURO

COMPRO teléfono. Referencias Teléfono 21299 Oruro (16 al 18/04)

SE NECESITA panadero maraquetero a pulso. Referencias Barrio Catavi Nº 81 Oruro (16 al 22/04)

TRATIS CITEC asesora y envía por correo más de 7.000 procedimientos industriales modernos a personas que quieran progresar con poco dinero. Elaboración de bases para pinturas fosforescentes, vinos de diferentes frutas; carbón activado; pólvora; jabones de primera; de tocador; fuegos artificiales modernos. Para estos y otros procedimientos escribir a casilla 338 Oruro-Bolivia (22/04)

100 INMUEBLES

TELEFONO Vendo refeenas teléfono 374832 (5-(500/509).

EN ANTICRETICO Busco una habitación 5x5 machihembrada, cocina y baño. Dirigir a la señora Hortencia Rosales, calle Castro No. 1671 5-10)(100/101).

HABITACION doy una habitación en alquiler mayores. Referencias al teléfono 300006 (5-10)(100/101).

102 Deptos. alquiler

ANTICRETICO 2.500.- nuevas habitaciones grandes machihembradas, cocina, baño, luz agua Parque Jesús 200, parada Bus 228 Trufi 4. Teléfono 362137 (11)(100/102)

EN ALQUILER departamento 2 dormitorios, living, comedor, cocina, baño, independiente. Ref. Montenegro 1268 Telf. 341166 (9-13).

ALTO OBRAJES sector "B" a media cuadra de avenida Saavedra, dos dormitorios con sockets, living comedor, cocina, baño, jardín. Entrega inmediata. Teléfono 783554 (13-18).

DOS HABITACIONES Cocina, baño Juan Granier 1081 callejón 3ra. puerta Anticrético. (20-24)

ALQUILO tienda y habitación teléfono 320397 (14-20)

SE OFRECE Un departamento independiente en alquiler Teléfono 341166 Zona Norte. (6-9)

SE OFRECE Un departamento independiente en alquiler Teléfono 341166 Zona Norte. (6-9)

103 Deptos.en venta

VENDO Departamento en Achumani Ref. Tel. 796528

LOS PINOS Venta departamento de 3 dormitorios, closet, calefón, teléfono y todas las dependencias en Bloque 97 Dpto. 302. Referenccias 325576 mañanas y 791926 tardes. (12-14).

ALQUILO Amplio departamento media cuadra Universidad. Teléfono 790357 (17-22)

DEPARTAMENTO anticrético 3 dormitorios, garaje, teléfono. Dólares 15.000 ubicación calle Chaco esquina Gral. Lanza 1020 (Frente Iglesia Cristo Rey) Sólo interesados (11).

Piden instalación de alumbrado público en villas alejadas

Las juntas vecinales de Nuevos Horizontes y la Urbanización 16 de Febrero piden a la alcaldía la instalación de luminarias públicas.

A consecuencia de la oscuridad que impera en horas de la noche en esas dos zonas, situadas en la parte sur y norte de El Alto, respectivamente, los vecinos son objeto de robos y atracos.

Según Pastor Condori, presidente de la junta de vecinos de la zona 16 de Febrero, la solicitud para esas luminarias fue gestionada en octubre del año pasado. Posteriormente, en una audiencia realizada ese año, volvieron a plantear al alcalde esa situación.

Uno de los factores para que la alcaldía no cumpla el acuerdo, sería el congelamiento de sus cuentas bancarias.

Los vecinos de la mencionada urbanización ya habrían cancelado el 30% del costo de 31 luminarias, que es lo que se exige que paguen los vecinos que se benefician con el servicio, 70% es el aporte de la alcaldía. Cada luminaria tiene el costo de 250 bolivianos.

RECOJO DE BASURA

Mediante una carta enviada al presidente del Concejo Municipal de El Alto, Mario Aiza, la junta de vecinos pide que la alcaldía recoja la basura que se amontonó en el lugar, durante la campaña contra el cólera que se efectuó el 3 de marzo.

La basura hasta la fecha no fue recogida, pese a insistentes trámites ante la municipalidad de esa ciudad.

"La basura está generando la proliferación de moscas, convirtiéndose en un foco de infección, con grave riesgo para la salud de los niños. Lo más grave es que puede originarse una epidemia de cólera", subraya la carta dirigida a Aiza, que está firmada por Arturo Baltazar, Ruperto Vargas, Pedro Velarde y Gloria Requena.

Si es que no se da solución al problema que plantean, los vecinos de Horizontes se declararían en estado de emergencia y plantearían un recurso de amparo constitucional.

CORDEPAZ inauguró la cosecha de la quinua

(ANF) Fue inaugurado por el presidente de la Corporación Regional de Desarrollo de La Paz, Jorge Monje Zapata, la cosecha de la quinua, dentro del Programa de fomento a su cultivo que lleva adelante esa entidad y poblados del altiplano paceño.

La cosecha de la quinua este año, abarca 900 hectáreas con un rendimiento de 3 mil kilo-ramos por hectárea. Los campesinos entregan la quinua a -CORDEPAZ-, para que mediante su programa alimenticio "Piquin", procese y comercialice los productos.

La labor de los campesinos en la región, esta dividida en 13 cooperativas, con posibilidades de ser ampliada de acuerdo a las perspectivas del radio de cultivo, aspecto condicionado al comportamiento del tiempo en cuanto a la presencia de lluvias y el control de posibles plagas.

La inauguración de la cosecha se inició en Ayamaya, provincia Aroma, siendo el cantón San José en la misma provincia, escenario del acto central, que se realizó en presencia de un gran número de cooperativistas, dirigentes agrarios, representantes de "Amigos de la Ciudad", de La Paz, del Programa Conjunto de CORPEDAZ con la Comunidad Económica Europea (PACII), del IBTA y autoridades ejecutivas de la corporación.

Como parte del inicio de la presente cosecha, se llevó a cabo la elección de la "Ñusta de la quinua con participación de simpáticas concursantes en representación de diversas comunidades aymaras.

Participaron en total 12 candidatas, quienes fueron distinguidas por las autoridades de CORDEPAZ con vistosas mantas de lana, además del premio especial consistente en una bicicleta, para la primera, y radios a transistores para el resto de las concursantes.

Por supuesta desaparición

Comité Cívico-El Alto ex presentación de maquin

El Comité Cívico Pro Ciudad El Alto exige a la alcaldía se presente en forma inmediata, las maquinarias y equipos que fueron expuestos en el desfile efectuado el 5 de marzo, en homenaje al aniversario de la ciudad.

En esa oportunidad se mostraron volquetas nuevas y maquinaria pesada que llevaban la leyenda de "Hoy". Los equipos antiguos portaban letreros con el rótulo de "Ayer". Pero después de esa exhibición no se volvieron a ver.

La entidad cívica pide que los concejales de la oposición interpelen al alcalde por esa actitud, calificada de burlesca, y solicita se lo destituya.

El comité considera que las villas y zonas necesitan constantemente maquinaria para la nivelación de terrenos, apertura de vías y otras obras. Sin embargo, frente a esa situación, el gobierno local no da ninguna respuesta, más bien se burlaría. "Se burlan del pueblo, habiéndose [illegible] fantasma o positivo [illegible] fines de fiacer [illegible] manifiesta un dirigente [illegible] Jorge Paco Mamani, [illegible] Braulio Salinas e Isidro [illegible]

ALCALDIA

Por su parte, la alcaldía [illegible] no fue posible entrar [illegible] de la aduana, debido [illegible] en esas oficinas se [illegible] excesiva burocracia [illegible] transcurso de esos años [illegible] recoger dicha maquinaria [illegible] adquirida con los [illegible] alcaldía, ya que [illegible] trámites.

Para la administración [illegible] nimiento se plantea la [illegible] empresa municipal [illegible] servirían para incrementar [illegible] y mantenerlas.

Puchocollo

Obreros del Servicio Autónomo Municipal de Agua Potable y [illegible] (SAMAPA), prosiguen con los trabajos de la instalación de [illegible] colectores que conectarán las aguas negras hacia la planta de [illegible] de Puchocollo, situada en la parte sur de la ciudad de El Alto.

Artesanos exigen respeto a leyes

Los artesanos de la ciudad de El Alto recurrirían a la Corte Superior de Justicia, para hacer respetar leyes que están vigentes en el país. Indican que se está soslayando la Ley 843, que prohibe el cobro por parte de las alcaldías en todo el país y mediante el D. S. 22555 se reglamenta el pago de patentes y tributos a los gobiernos locales.

En caso de que se apliquen las ordenanzas aprobadas por las alcaldías durante la presente gestión, donde se establece una tabla de contribución, serían gravemente afectados los artesanos, manifestó a PRESENCIA Pelayo Ramos, secretario ejecutivo del Consejo Central de Artesanos de El Alto.

PRESTAMOS

Ramos lamentó que los créditos que el gobierno central consiguió a nombre de los artesanos hubiesen beneficiado a sectores intermediarios, quienes nada tienen que ver con los verdaderos artesanos.

Además, dio cuenta que se está revisando un anteproyecto de ley que beneficiará a los artesanos. Ese instrumento, que plantea en sus partes centrales la defensa de la ecología, será presentado al Poder Legislativo.

Cines

UNIVERSO
Teléfono 342660

Matinée Hs. 15.15, Tanda Hs. 19.00 y Noche Hs. 21.15 "EXORCISTA III" May. 18 años.

MEXICO
Tel. 351205

Matinée Hs. 14.45, Tanda Hs. 18.45 "MONTAÑAS DE LA LUNA" Y "FURIA CIEGA"

CINEMATECA BOLIVIANA
Tel. 325346

Matinée Hs. 16.00, Tanda Hs. 18.30 y Noche Hs. 20.30 "LA HORA DE LOS BRUJOS" y Mundo al Instante.

SCALA
Tel. 323535

Matinée Hs. 15,30, Tanda Hs. 19.00 y Noche Hs. 21,30"PESADILLA 5" MAy. 14 años. y Mundo al Insante.

LA PAZ
Tel. 325533

Matinée Hs. 15.30, Tanda Hs. 19.00 y Noche Hs. 21.30 "ZONA CALIENTE" May. 21 años.

MADRID
Tel. 324271 - 353925

Matinée Hs. 14.45, Tanda Hs. 18.45 "FURIA DE HONOR" - "AMNECIA" "AMAZONAS Y SUPER HOMBRES".

MPERIO

Matinée Hs. 14.45, Tandoa Hs. 18.30 "FURIA DE HONOR" - "DE COCINERO A KUNG FU"

CENTER

Matinée Hs. 14.45, Tanda Hs. 18.30 JOVEN MAESTRO" - "CAZADOR DE LA MUERTE"

MIRAFLORES

Matinée Hs. 14.45, Tanda Hs. 18.30 VICIOS DE FAMILIA" y Mundo al instante.

USCH

Matinée doble "LOS GEMELOS" y "TERROR BAJO LA TIERRA" Tanda doble "LOS GEMELOS" y "TERROR BAJO LA TIERRA, Noche "LOS MUCHACHOS VIRGENES DE ANEMA (May. 18 años)

OXY

Matinée Hs. 15.00, Tanda Hs. 18.45 dobles) "MI NOVIA ES UNA EXTRATERRESTRE" y "COMANDO BURON".

LAZA

Matinée hs. 15.00, Tanda Hs. 18.45 dobles) "TIO BUCK AL RESCATE" "MARTES 13" (parte 8)

servicios

Farmacias de turno

Martes 22 de abril

VIRGEN DE REMEDIOS, calle Ballivián Nº 1446, Tel. 341444.
AMERICA, calle Almirante Grau Nº 115, Tel. 341969.
INTERNACIONAL, calle Yanacocha 428, Tel. 369854.
MURILLO, c. Murillo Edf. Murillo local 4, Tel. 321312.
MOISES, av. Manco Kapac No. 405, tel 331091
PICHINCHA, calle Rodríguez 656.
PATTY, c. Rodríguez esq. Eloy Salmón s/n, Tel. 367384.
CAROLA, c. B. Aires Nº 553 esq. G. de la Vega, Tel. 390460.
MENDEZ, Av. Buenos Aires Nº 1025, tel. 362101.
NIÑO JESUS, Av. José María Asín Nº 698, Tel. 325303.
ANGELA, Av. Landaeta Nº 957 (final), Tel. 326577.
SAN JORGE, Av. 6 de Agosto N°2968, Tel. 320786.
AVENIDA, Av. Arce Nº 2888, Tel. 360981.
SANTA ROSA, c. Riobamba esq. Zoilo flores Nº 1198, Tel. 327083.
YOBAL, Av. Jaimes Freire 2090.
DE SU BARRIO, plaza San Martín Nº 2129, Tel. 326091.
SANTA CECILIA, Av. Simón Bolívar Nº 1974, Tel. 343708.
PUERTO RICO, c. Puerto Rico N° 1485 esq. Hans Kund, Tel. 375424.
RIVOLI, Av. Las Américas s/n Villa Fátima, Tel. 310333.
VIRGEN DE COTOCA, Av. Tito Yupanqui s/n Villa Copacabana, Tel. 330223.
INCAHUASI, c. Gral. Campero Nº 1730 V. San Antonio, Tel. 332200.
EL CRISTO, Av. Montenegro (San Miguel) Fte. Chiwiña, Tel. 793393.
PRINCIPAL, Av. Ballivián Nº 676 Calacoto Fte. Automóvil, Tel. 7902984.
LIBERTAD, Sector "A" Nº 722 Alto Obrajes, Te:. 786184.
GLORIA, Av. Gral García Lanza esq. 16 Achumani, Tel. 796717.
MARVAL, Av. Dr. Michel 7433 Bajo Seguencoma, Tel. 783922.

Viajes

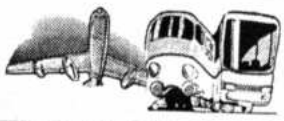

Vuelos Nacionales

LLOYD AEREO BOLIVIANO S.A.M
La Paz, martes 22 de abril

SALIDAS

VLO 861	SANTA CRUZ	Hs. 07:00
VLO 861	PUERTO SUAREZ	Hs. 07:00
VLO 861	SAO PAULO	Hs. 07:00
VLO 861	BELO HORIZONTE	Hs. 07:00
VLO 431	RURRENABAQUE	Hs. 07:30
VLO 431	SAN BORJA	Hs. 07:30
VLO 431	TRINIDAD	Hs. 07:30
VLO 805	COCHABAMBA	Hs. 09:30
VLO 755	SUCRE	Hs. 10:45
VLO 775	TARIJA	Hs. 14:00
VLO 634	TRINIDAD	Hs. 14:00
VLO 825	COCHABAMBA	Hs. 17:10
VLO 825	SANTA CRUZ	Hs. 17:10
VLO 815	COCHABAMBA	Hs. 18.30
VLO 900	SANTA CRUZ	Hs. 20:00
VLO 900	PANAMA	Hs. 20:30
VLO 900	MIAMI	Hs. 20:30

LLEGADAS

VLO 800	COCHABAMBA	Hs. 07:20
VLO 901	MIAMI	Hs. 08:40
VLO 901	PANAMA	Hs. 08:40
VLO 901	SANTA CRUZ	Hs. 08:40
VLO 822	SANTA CRUZ	Hs. 10:05
VLO 822	COCHABAMBA	Hs. 10:05
VLO 752	SUCRE	Hs. 13:15
VLO 774	TARIJA	HS. 13:30
VLO 633	TRINIDAD	Hs. 16:00
VLO 824	COCHABAMBA	Hs. 19:20
VLO 864	SAO PAULO	Hs. 19:45
VLO 864	BELO HORIZONTE	Hs. 19:45
VLO 864	SANTA CRUZ	Hs. 19.45
VLO 864	PUERTO SUAREZ	Hs. 19:45
VLO 864	SAN IGNACIO	Hs. 19:45

INFORMES ADICIONALES A LOS TELEFONOS 367711-12-13

LLOYD AEREO BOLIVIANO S.A.M.
TUS PROPIAS ALAS

Informaciones Tel. 367275 - 367276

Empresas de Transporte interdepartamental e internacional de pasajeros

Transporte Korilazo	Tel: 323810
Transporte Aroma	Tel: 375449
Pullma Nobleza	Tel: 361427
Pullman Avaroa	Tel: 327096
Flota Copacabana	Tel: 366783 - 322888
Pullman Bolivia	Tel: 355854
Ururs Imperial	Tel: 350793
Flota El Dorado	Tel: 359153
Float San Francisco	Tel: 378084
Flota Bustillos	
Flota Concordia	Tel: 354612
Flota Panamericana	Tel: 371119
Flota Urkupiña	Tel: 353214
Transporte San Lorenzo	Tel: 328911
Transportes Cisne	Tel: 361321
Transportes La Paz	Tel: 377443

SALIDAS

A Oruro: todos los días, a Hs. 5:30; 6:30; 7:30; 8:00; 8:30; 9:00; 9:30; 10:30; 11:30; 12:00; 13:00; 13:30; 14:00; 15:30; 17:00; 17:30; 18:00; 19:30; 20:00; 20:30; 21:00.
A Cochabamba: todos los días, a Hs. 8:00; 8:45; 9:00; 19:30; 20:00; 20:15; 20:30; 21:00.
A Santa Cruz: todos los días, a Hs. 8:30; 8:45; 9:00; 20:00; 20:15; 20:30; 21:00.
A Sucre: todos los días, a Hs. 8:30; 18:00 y 20:00.
A Potosí: todos los días, a Hs. 18:00 y 18:30.
A Montero: todos los días, a Hs. 9:00; 20:15; 20:30.
A Trinidad: todos los días, a Hs. 20:00.
A Arica: martes y viernes a Hs. 5:30.
A Tacna: domingos y jueves a Hs. 6:30.

A Llallagua: todos los días, a Hs. 19:00.
A Villazón: todos los días, a Hs. 18:30.
A Tarija: martes, jueves y sábado a Hs. 17:00.

El tiempo

Día martes 22 de abril de 1991

ESTACIONES DE	TEMPERATURAS PRONOSTICADAS MAX	MIN	PRECIPITACION en mm
Cobija	30.0	20.0	3.0
Riberalta	28.0	24.0	
Rurrenabaque	31.0	24.0	16.0
Trinidad	32.0	24.0	
S. I. de Velasco	32.0	22.0	
Santa Cruz	29.0	24.0	0.4
Cochabamba	29.0	13.0	
Sucre	23.0	10.0	2.0
Camiri	31.0	21.0	
Potosí	—	3.0	1.0
Charaña	17.0	2.0	1.0
Oruro	20.0	3.0	
Puerto Suárez	32.0	25.0	3.0
Tarija	27.0	13.0	
Yacuiba	23.0	20.0	
La Paz			
Zona Central	121.0	7.0	0.2
El Alto	15.0	3.0	INAP

PRONOSTICO PARA HOY

CIUDAD DE LA PAZ.- Presentará bancos de niebla matinales, cielo poco nuboso con probables chubascos de lluvia, poco cambio de temperaturas y vientos de dirección variable, débiles a moderados.

ALTIPLANO, CORDILLERA Y VALLES.- Presentarán cielo nuboso con chubascos tormentas eléctricas después del mediodía, poco cambio de temperaturas y vientos débiles a moderados de dirección variable.

LLANOS ORIENTALES Y BENI- Presentarán cielo cubierto a nuboso con precipitaciones y probables tormentas eléctricas en horas de la tarde, vientos moderados de dirección NORTE/NOROESTE.

TEMPERATURAS PRONOSTICADAS
Día SABADO 9 de marzo de 1991

CIUDAD:	MINIMA:	7.0 °C
	MAXIMA:	21.0 °C
EL ALTO:	MINIMA:	3.0 °C
	MAXIMA:	15.0 °C

Villa Tunari - Cochabamba

Teléfonos de urgencia

PRESENCIA, Tels. 372340-44;
DIRECCION NAL. DE INVESTIGACION, Tel. 356124;
ESTACION CENTRAL, Tel. 353510 - 352510;
BUSCAMOVIL, Central Maestra Tel. 320644;
INSTITUTO NACIONAL DE FARMACO-DEPENDENCIA (INIF), Tel. 356484 Atención las 24 horas del día.
H. MUNICIPALIDAD DE LA PAZ
TELEFONO DEL RETEN, Tel. 371233;
RETEN DE EMERGENCIA, Tels. 375266 y 371236;
TASA Reclamos Tel. 133 Informaciones Tel. 104;
SEÑORITA HORA Tel. 117 y **LARGA DISTANCIA EXTERIOR**, Tel. 356700, Interior Tel 101;
INFORMES, Tel. 350211;
HOSPITAL DE CLINICAS, Maternidad Tel 376472;
TRANSITO, Tel. 371224 y 371220
ASISTENCIA PUBLICA, Tel. 118-376000
MATERNIDAD Tel. 314414;
NEUROCIRUGIA, Tel.320728;
PENSIONADO, Tel. 322823;
BOLIVIAN POWER Co. Ltda.
RECLAMOS, Tel. 354357;
BOMBEROS, Tel. 378468 - 378469
HOSPITAL DE CLINICAS CENTRAL 376472;
ATENCION DE PARTO DOMICILIARIO 360700;
RADIO PATRULLA, Tel. 110;
AASANA, (Aeropuerto Informaciones y Piloto, Tel. 810122;
SAMAPA, Tel. 311222;
A. T. I. Asistencia Telefónica Inmediata 390021.

PRESENCIA

deportiva

La Paz,Bolivia, lunes 22 de abril de 1991

Responsable: Julio D.Lazarte L.

1 1/2 LITROS
PRODUCTOS Oriental
TELF. 321774 - 322982

1 1/2 LITROS
PRODUCTOS Oriental
TELF. 321774 - 322982

▽ **Nacional llega el martes**

▽ **Barragán y Camacho ganaron en Karting**

▽ Saavedra Banzer: **"La F.B.F. cumplirá con el país**

El CAR fue presa fácil para "El Tigre"

En Cochabamba: Wilsterman 3 Real 0
En Sucre: I. Petrolero 2 Chaco 1
En Santa Cruz: Blooming 1 Oriente 0

Los paceños tuvieron ayer un feliz domingo. Por la mañana fútbol en el estadio Rafael Mendoza Castellón y por la tarde gozaron de un hermoso clima.

El Tigre se impuso 3-0 a Always Ready que en este torneo no tiene nada que hacer.

No contamos nada con tra Juan Américo Días, que pese a sus esfuerzos de presentar un buen plantel, no tiene el elemento necesario e imprescindible para jugar en un torneo profesional.

Comprendemos la crisis que agobia al fútbol profesional, pero los dirigentes de Always Ready no se esforzaron en armar un plantel de primera.

GOLEADA *The Strongest no tuvo problemas para vencer a un Always Ready disminuido. Mareco fue expulsado por una acción vedada. Luego de la infracción, bajó los brazos el plantel "millonario".*

Las goleadas continuarán viniendo para Always Ready y realmente pensamos que la imagen "millonaria" se está deteriorando más en cada fecha.

La victoria de la víspera, confirmó que The Strongest está pasando por un buen momento. El 3-0 fue claro e inobjetable.

EN COCHABAMBA

Wilstermann superó a Real Santa Cruz por 3-1 y volvió a recuperar la confianza de su hinchada. Poco a poco el conjunto "aviador" está retomando su ritmo.

EN SANTA CRUZ

En la capital oriental se produjo la primera gran sorpresa del torneo liguero. Blooming ganó 1-0 a Oriente en el clásico oriental. El gol fue conseguido por Berthy Suárez.

Oriente jugó sin ganas y cuidó gente para su difícil partido de la Copa Libertadores, el próximo jueves, frente a Cerro Porteño.

EN SUCRE

Chaco Petrolero volvió a perder 1-2 frente a Independiente Petrolero. Faltando un minuto para que termine el partido, Juan Carlos Sánchez, cuando no, se hizo presente en el marcado y puso el 2-1.

Chaco corrió bastante, puso mucho empeño y voluntad, pero al final cedió ante Independiente que jugó su peor encuentro liguero.

FIGURAS *Sergio Oscar Luna y Alvaro Peña, exponentes del plantel "atigrado". Fueron factores gravitantes en el triiunfo de su equipo frente a Always Ready. El 3-0 fue claro. Gran cantidad de aficionados presenciaron el partido.*

Ambiente caldeado en Bolívar

Hirano:
"Me voy triste y dolido"

El peruano Jorge Hirano, que fue suspendido indefinidamente por el directorio de Bolívar, regresará a su país el próximo viernes y no jugará más en Bolívar.

"No esperaba esto de Bolívar. Estuve cinco años con la celeste y no quería terminar así. Pero así son las cosas del fútbol", señaló el "Coqui".

El viernes pasado cumplió cinco años en filas del subcampeón nacional.

"Estos tragos amargos hay que saberlos tomar con mucha calma. Yo no tengo nada en contra de los dirigentes y menos del profesor Habegger, pero esta suspensión es injusta. Yo no hice nada, sólo serví a mi institución", dijo Hirano a tiempo de agregar que también le fue impuesta una fuerte sanción económica, "comparada con lo que gano mensualmente".

La expulsión que "sufrí el pasado miércoles frente a Nacional, fue aprovechada para suspenderme. No quiero pensar nada, pero creo que esto es algo preparado para que yo me vaya. Soy un profesional y quiero aclarar que nunca fui en contra de los intereses de Bolívar.

Siempre me di íntegro por la celeste", indicó.

"Hablé con el profesor Habegger y me dijo que el directorio me suspendía por bajo rendimiento. Yo no sé de qué bajo rendimiento están hablando", agregó.

Afirmó que el viernes regresará al Perú con toda su familia y "esperaré que se negocie mi transferencia a otro club, ya que el pase es de Bolívar. Pero repito, me voy muy triste y dolido. No esperaba esto".

Con la salida de Hirano, son dos los importantes valores que pierde la academia en los últimos cuatro meses. En enero dejó Bolívar Juan José Urruti, también dicen "por bajo rendimiento". Ahora se va Hirano.

Marginales desde Achumani

Se registró una buena asistencia de público al estadio Rafael Mendoza Castellón de la zona de Achumani. Pagaron sus entradas 4.290 espectadores, ingresaron libremente 900, haciendo un total de 5.190.

++++++++++++++

Dirigentes de The Strongest se mostraron conformes con la respuesta del público, que dejó en boleterías la suma de Bs. 16.365. Se estima que de haber tenido el equipo "atigrado" un rival de más arraigo popular, la asistencia pudo haber sido mayor.

++++++++++++++++

Pese a la distancia a la que se encuentra el estadio de Achumani, con relación al centro, los aficionados se dieron modos para llegar al estadio del Club The Strongest. A falta de movilidades muchos lo hicieron a pié desde el puente de Achumani.

++++++++++++++++

Fue la primera vez que se jugó un partido por campeonato en el estadio Rafael Mendoza Castellón, pues anteriormente sólo se habían disputado partidos amistosos, frente a Peñarol del Uruguay en el estreno y el "clásico" frente a Bolivar.

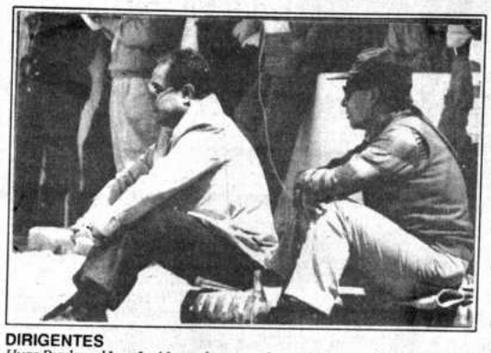

DIRIGENTES
Hugo Prada y el Ing. José Lara observan el partido desde el campo de juego.

++++++++++++++++

Alvaro Peña fue el jugador que conquistó el primer gol de un torneo de la Liga en el estadio de Achumani, lo que seguramente quedará registrado para la Historia.

++++++++++++++++

Rafael Mendoza, uno de los principales propulsores para la construcción del estadio de Achumani, lanzó una interesante idea para el próximo partido. "Pienso que se puede cobrar Bs. 6 la general, 4 para la entrada y 2 para pagar la movilidad. Vamos a conversar con los personeros del Sindicato de Choferes San Cristóbal para atender a toda esa gente que quiere venir desde el Alto y la Villas. Lo único que falta es aumentar la línea de transportes para facilitar la asistencia de público".

++++++++++++++++

KERMESSE
Después del partido socios, hinchas y aficionados del equipos "atigrado" asistieron a una kermesse.

Renato Pucci, Efrain Gutiérrez, el ex-presidente Hugo Rodríguez, siguieron las alternativas del partido desde las butacas. Salieron contentos y piensan ahora que todos los partidos. "el Tigre" debe jugar en su estadio.

++++++++++++++++

Varios aficionados se acercaron a redactores de PRESENCIA DEPORTIVA y sugirieron que debe modificarse el horario del partido. Manifestaron que sería mejor programar a las 12.00 para así dar más tiempo a la gente para que se traslade a Achumani debido a la distancia y otras ocupaciones en las primeras horas de un día domingo.

++++++++++++++++

Estos encuentros programados a medio día significan un gran negocio de las vivanderas, ya que mucha gente reemplaza el habitual almuerzo sirviendose sandwichs y otro tipo de comidas.

++++++++++++++++

Varios pilotos de automovilismo presenciaron el partido acompañados de sus hijos, entre ellos estuvo Omar Eid en el sector de preferencia. Otro tanto lo hizo Hugo Romero, Presidente de la Comisión Deportiva de la Asociación de Automovilismo Deportivo de La Paz. Ambos son "atigrados" y salieron satisfechos con el triunfo de The Strongest.

++++++++++++++++

El campo de juego del estadio de Achumani, viene a constituirse entre los mejores del país. Es una verdadera "alfombra" verde con un césped muy parejo, muy bien cuidado y recortado, donde da gusto realmente jugar. Expresaron muchos futbolistas.

++++++++++++++++

Hubo buena atención de los anfitriones para con la gente de prensa y radio. Se habilitaron cómodas cabinas para las transmisiones radiales, lo que no ocurre lo mismo en otros escenarios deportivos de la ciudad.

++++++++++++++++

The Strongest fue el primero en ingresar a la cancha, siendo recibido con mucho entusiasmo por la barra "atigrada". Seguidamente lo hizo Always Ready cuyos adictos no se dejaron sentir.

++++++++++++++++

El partido comenzó puntualmente a la hora programada. Le correspondió iniciar el juego a The Strongest, que en el primer tiempo le correspondió defender el campo sur.

++++++++++++++++

Fue tal el predominio del equipo "atigrado"que forzó a la defensa del Car a conceder15 tiros de esquina, contra uno solo de The Strongest.

++++++++++++++++

El arbitro Marcelo Ortubé, que tuvo correcta actuación, sacó 5 tarjetas amarillas para amonestar a Mareco, Rougcher, Alaca del CAR, Peña y Villaroel de The Strongest.

++++++++++++++++

También fue expusado D. Mareco del Car por juego brusco. Al tiempo que abandonaba el campo de juego, tuvo un altercado con uno de los administrativos del estadio.

++++++++++++++++

En el partido preliminar, se enfrentaron los equipos de divisiones infantiles de The Strongest y Club de Tenis La Paz. El partido concluyó igualado en 2 goles.

JUVENTUD
También estuvo presente en el acogedor estadio de Achumani, la juventud "atigrada".

Always no fue rival de consideración

Fue fácil para el Tig

Por Tito de la Viña

El primer partido oficial que jugó en su escenario de Achumani desde su inauguración, no fue nada difícil para The Strongest. A tal extremo que el partido se convirtió en un verdadero monólogo, en el que el protagonista excluyente fue el dueño de casa, desde el primer minuto hasta el 90.

Y justamente al minuto y treinta segundos, un cabezaso de Alvaro Peña inauguraba el marcador a su favor y con ello le daba la tranquilidad necesaria para que pudiera acomodar su planteamiento y acción en la forma que mejor le convenía.

UNA GRAN DIFERENCIA

Lo hecho por uno y otro en 45 minutos iniciales, representa la gran diferencia entre lo que son las estructuras de "aurinegros" y "millonarios". Es decir hombre por hombre, línea por línea, la superioridad exhibida fue marcada. Mientras en los locales, su medio campo absorbía toda la iniciativa para manejar el más importante sector de la cancha, en la visita, Ariñez por su lado, Rougcher por el otro y el debutante Alaca por su parte, trataban de ordenar sin conseguirlo, trataban de organizar sin concretarlo, trataban de llegar, sin poderlo hacer nunca. Gutiérrez, Arce y Luna, trabajaron a su gusto y sabor para imponer una hegemonía absoluta. El segundo gol, marcado por Delgadillo a los 39, no sólo aumentó la ventaja para el local, sino que puso mayor justicia en el marcador.

SEGUNDA PARTE SIN VARIANTES

No existieron variantes en la segunda etapa, porque Always no tiene nada en ataque. Y si su medio campo no organizaba nunca, menos pudo llegar su ataque a zona de Aragón, que fue un espectador más en la cancha de Achumani, a tal extremo que los atacantes "aurinegros" terminaron ejecutando 15 tiros de esquina contra uno solo del rival y sus remates al arco fueron cerca a veinte, en todo el partido, contra dos de los visitantes.

Por eso el segundo tiempo no tuvo variantes y The Strongest siguió en el cómodo monólogo que había iniciado en el primer tiempo. Monólogo que solamente se rompió cuando a los 6 minutos y medio, Alvaro Peña aprovechó su pique y potencia para vencer por tercera y última vez a Enriquez el arquero de la visita.

COMODO PERO NO SATISFACTORIO

El 3 a 0 es cómodo, holgado, inobjetable, pero no deja una conclusión del todo satisfactoria para el Tigre, por cuanto el rival que enfrentó ayer en su casa es de muy poca monta. Se podría decir que el dueño de casa jugó con el visitante como juega el gato con el ratón, tal la enorme diferencia exhibida en planteos, acciones y concresiones. Es indudable que a The Strongest le está faltando más efectividad, mayor profundidad en ataque. Es cierto que Alvaro Peña ya ha engranado en su estructura ofensiva, pero aún le falta complementarse con Villarroel y Delgadillo, aunque es interesante observar el entendimiento entre Luna y Cossio cuando éste se proyecta a la ofensiva, para crear variantes en la llegada a la zona rival. Con ello, se está dejando a un lado el consabido centro a la "olla".

LO MEJOR EL ESCENARIO

Achumani es una zona de lujo para el campo deportivo de los "aurinegros" en la cancha es una verdadera mesa de billar, donde el fútbol saldrá siempre ganando, por la mayor posibilidad de jugar bien. Los cinco mil espectadores que ayer concurrieron a ver la victoria de su equipo, demuestran que es factible lograr buenas asistencias siempre que se facilite la movilización colectiva, pero los dirigentes "atigrados" tendrán que pensar mejor para sus compromisos con equipos como Oriente, Blooming y Bolivar, entre otros, que requieran una mayor capacidad para albergar espectadores. Para sus compromisos con equipos "chicos" los "aurinegros" tienen solucionado su problema.

PARA EL FUTURO

Lo de The Strongest es válido para el presente por lo visto ayer, pero tendrá que mejorar para el futuro, teniendo en cuenta el tipo de rivales que enfrentará que serán mucho más complicados que el de ayer. Se afirma el zaguero Sánchez, mejora Alvaro Peña, toma confianza el puntero Delgadillo, pero se precisa mayor efectividad arriba y seguridad atrás.

Opiniones de los vencedores

Eligio Martínez — *Freddy Cossio* — *Alvaro Peña* — *Marcos Francisquini*

Eligio Martínez: "The Strongest está trabajando para encontrar el ritmo que le dio las mayores satisfacciones en los campeonatos pasados. Tenemos ocho días para el próximo partido y esperamos sumar nuevos puntos en esa ocasión. Respecto al partido de local en Achumani, me gustó mucho y creo que fue también de la misma manera para la hinchada".

Marcos Francisquini: "Fue un partido muy bueno y agradable, aunque The Strongest con un poco más de suerte pudo haber ganado por una cifra mayor. Sobre mi rendimiento individual estoy contento, porque cada vez se siento más seguro en la cancha".

Freddy Cossio: "The Strongest ganó con mucha justicia. No hubo rival exigente al frente porque Always Ready, nos facilitó bastanteel trabajo a pesar de sus escaas incursiones. Seguimos invictos y nos compromete a mejorar más nuestro nivel técnico".

Alvaro Peña: "Cada vez me siento con mayor seguridad para explotar mis virtudes como goleador. En el partido de hoy, Always Ready nos facilitó mucho, aunque el 3-0 no es un fiel reflejo de las diferencias que existieron entre ambos equipos".

Estadísticas del torneo

En 4 partidos que se jugaron ayer se anotaron un total de 10 goles, a un promedio de 2.5 por cada partido.

==========

Ayer se registraron 2 expulsados, 1 en el partido The Strongest-Alwzays Ready y 1 en el encuentro Wilstermann-Real Santa Cruz.

==========

Se sancionaron 2 penales, 1 convertido en Sucre y otro atajado en Santa Cruz

==========

Se mantienen en condición de invictos, cuatro equipos: The Strongest, Wilstermann, Orcobol y Oriente. Perdió su invicto Ciclón ante Bolivar.

==========

Aún no conocen de la satisfacción del triunfo, Petrolero, Real, Destroyers, Always Ready y Chaco. Independiente consiguió su primera victoria.

==========

Chaco Petrolero y Always Ready son los equipos que han perdido todos sus partidos, el primero cuatro y el segundo tres.

==========

La delantera más positiva del campeonato es la de The Strongest con 10 goles anotados en 4 partidos a un promedio de 2.5 por encuentro.

==========

El ataque menos efectivo del torneo es Always Ready que no anotó goles en sus dos partidos.

==========

La defensa menos vencida es la de Wilsterman cuyo arco se mantiene invicto.

==========

La valla más vencida es la de Chaco Petrolero que soportó 10 goles en 4 encuentros.

==========

Hasta el monento se han jugado 23 partidos con un total de 64 goles a un promedio de 2.78 goles por encuentro.

==========

Han sido sancionados 7 tiros penales de los que 5 fueron convertidos y 2 atajados. Fueron expulsados 17 jugadores.

Posiciones en la Liga

EQUIPOS	Pj.	Pg.	Pe.	Pp.	Gf.	Gc.	Pts.	Gd
The Strongest	4	3	1	0	10	3	7	7
Wilstermann	3	3	0	0	5	0	6	5
Bolivar	4	3	0	1	9	3	6	6
Blooming	4	3	0	1	6	2	6	4
Independiente	3	1	2	0	7	6	4	1
Ciclón	3	2	0	1	4	3	4	1
Orcobol	3	1	2	0	2	1	4	1
Oriente	3	1	1	1	7	3	3	4
San José	3	1	1	1	6	7	3	-1
Destroyers	2	0	1	1	2	7	1	-5
Petrolero	3	0	1	2	1	4	1	-3
Real Santa Cruz	4	0	1	3	1	7	1	-6
Always Ready	3	0	0	3	0	8	0	-8
Chaco	4	0	0	4	4	10	0	-6

PROXIMA FECHA:
Jueves 25 de abril. En Cochabamba: Orcobol-Destroyers.
Domingo 28 de abril. En La Paz: Always Ready-Independiente y Chaco-San José.
En Cochabamba: Wilstermann-Oriente

Los técnico

Barack: "Dominamos en todo el partido"

"Fue un triunfo claro y amplio. The Strongest dominó todo el partido y tuvo a su merced la oportunidad de marcar más de los tres tantos", manifestó satisfecho el entrenador Moisés Barack del encuentro con Alw

Admitió también q miento técnico va en p greso y espera no tem preocupaciones cuan los partidos decisiv próximas rondas del

Jugar a mediodía y ción de local, fue una llante. No solo jugamos que ofrecimos un espe agradó a los aficionados ron hasta Achumani". nalmente.

Díaz: "No jugaron todos los titulares

"The Strongest jug tuvo adversario, porq Ready no tuvo a todos res", dijo Juan Ameri final del encuentro e equipo cayó ayer po Achumani.

Preocupado por el h le espera en la compa exjugador añadió: "Tr jugó no es el que m mente. Muchos están lesiones y otras circu

J. A. Díaz

UNDO GOL
m Delgadillo con golpe de cabeza desvió el balón introduciendo en la valla de Always Ready. Fue el segundo gol de The Strongest.

Rafael Mendoza:

"El complejo se construyó para los atigrados"

El presidente ejecutivo del Complejo Deportivo Achumani, Rafael Mendoza, recibió los aplausos del público que llegó ayer hasta esas instalaciones. Su labor fue reconocida por propios y extraños al disponer la apertura de las puertas a todos los visitantes.

"El complejo Deportivo Achumani, se construyó para los atigrados. Ellos deben disfrutar de todo lo que tenemos", manifestó en medio de esos aplausos e invitó a todos los presentes a conocer esas instalaciones y participar en la kermesse que se preparó con ese motivo.

Acompañado por su familia, recorrió los diferentes sectores y, a su paso fue saludado por mucha gente.

Al referirse al espectáculo futbolístico, calificó como un movimiento importante en la vida institucional de The Strongest y anticipó que muchos partidos en el actual torneo de la Liga del Fútbol Profesional Boliviano se realizarán en el escenario.

Lamentó la falta de cumplimiento de las promesas que hicieron las autoridades municipales en gestiones pasadas, para implementar las vías de acceso para los vehículos motorizados, porque quedó comprobado ayer que el problema mayor fue en ese rubro.

"Pido las disculpas del caso a todos nuestros huéspedes y les prometemos que esas fallas serán coregidas en el futuro", manifestó finalmente.

La hinchada de The Strongest se sirvió deliciosos platillos típicos en el interior del Complejo Achumani, aunque la demanda superó todos los cálculos.

BARRA "ATIGRADA"
Hinchas de The Strongest festejan el triunfo logrado por su equipo. Sigue manteniéndose como puntero del campeonato de la Liga.

figura

lvaro Peña, como anillo dedo a The Strongest

a incorporación de Alvaro Peña Strongest le cayó a este equipo anillo al dedo. Por potencia, pque, por remate, por resis-a, el delantero encaja en la artura clásica de los ataques olinegros". Es decir, fuerza, peración y potencia, por sobre . Ayer marcó dos goles y fue el más peligro llegó a la valla de ouz y sobre todo el que mejor uó y más veces lo hizo.

Necesita más acompañamiento ambién un poco de mayor con-ata, pero su estilo encuadra ente en lo que necesita el te en su ataque. Ayer fue lejos, mejor delantero de la cancha, y cuando Villarroel ponga a su servicio su habilidad, y Delgadillo haga lo propio, podrá demostrar su efectividad en mayor grado. Luna es el otro enlace que precisa con asiduidad en las llegadas, y con ello habrá conseguido engranar definitivamente como pieza importante y decisiva en ese ataque.

La calificación de 6,5 en la escala de 1 al 10, que ayer se adjudicó, lo muestran en pleno ascenso para llegar hasta donde se lo propone. Goleador nato, sin dejar de ser delantero de rotación por todo el frente de ataque y llegando desde atrás, es peligro permanente para cualquier defensa.

Buen gesto

Laboratorios Agfa Color facilitó ayer el trabajo de medios impresos de La Paz. Ponderamos ese gesto del gerente de dicho laboratorio porque atendió solícitamente los requerimientos de los fotógrafos que cubren la información deportiva.

El apoyo de ese Agfa Color es importante para ofrecer a los lectores fotografías a color en las ediciones que ilustran nuestras ediciones.

La actuación del juez

Marcelo Ortubé es el último de la dinastía de los Ortubé, una familia referil por excelencia. Ayer arbitró con seguridad, con tranquilidad, con autoridad y por momentos con holgura en su rendimiento. Quiere decir que tiene condiciones y que tiene que aprovecharlas cien por ciento.

En un partido, que en la primera etapa, se puso brusco, Marcelo Ortubé, no se complicó. Expulsó a Mareco por jugada violenta, cuando ya tenía la amarilla y encaminó otra vez el partido por la buena senda.

Le falta largo camino por recorrer, pero el comienzo es bueno y tendrá que seguir mejorando paulatinamente. 7 en la calificación de su trabajo de ayer.

RAFAEL MENDOZA
El dinámico dirigente de The Stomgest, cuyo nombre lleva el estadio de Achumani, aparece en la fotografía junto a su familia.

RIMER GOL
o Peña consigue el gol de apertura al minuto y medio de haberse iniciado el partido. Empalmó de cabeza un centro de Arce.

Goleadores

Con 3 goles:

Marco Antonio Etcheverry y Hebert Arandia de Bolivar, Alvaro Peña de The Strongest, Celio Alves de Oriente, Carlos Galarza San José, Mauro Blanco de Independiente y Alberto Tordoya de Wilstermann.

Con 2 goles:

José Boufarah de Ciclón, Julián Jiménez de The Strongest y Berthy Suárez de Blooming

Con un gol:

Miguel Angel Vacaflor y Carlos Antonieta de Ciclón, Omar Torrico, Fernando Chavarría y Fernando Sabala de Chaco, Wilson Cortéz y Fernando Rocha de Wilstermann, Francisco Takeo, Miguel Antelo, Jorge Monasterio y Adhemir Méndez de Orient, Juan Carlos Mercado de Real, Reyes Dorado y Mauricio Ramos de Destroyers, Néstor Orellana, Luis Orellana, Jorge Aramayo y Juan C. Sánchez de Independiente, Eligio Martínez, Enrique Gutiérrez, Freddy Cossio, Johnny Villarroel y William Delgadillo de The Strongest, Miguel Sanabria, Marco Sandy de Bolivar, Roberto Pérez, Pedro Rioja y Marco A. Ortega de San José, Reynaldo Zambrana y Silvio Rojas de Orcobol, Augusto Guillén de Petrolero, Julio C. Amarilla, Juan Carlos Chávez, Modesto Soruco y Jorge Moreno de Blooming.

10 puntos para el "Tigre"

La gente de prensa no se cansaba de agradecer y destacar el amplio espíritu de colaboración de los dirigentes de The Strongest y la administración del Complejo de Achumani.

Don Daniel Pacheco, administrador del dicho escenario visitó a cada organización radial para ofrecer algunos requerimientos de la prensa. Otro tanto hizo José Pacheco, jefe de relaciones públicas del complejo.

La verdad que fue distinto transmitir desde Achumani, en comparación con Tembladerani.

En la zona de Achumani, las cabinas son amplias, tienen luz y todo lo necesario para realizar el trabajo periodístico.

Es verdad que algunas organizaciones tendieron cable hasta algunas casas vecinas para transmitir, y otras no quisieron hacer uso de las líneas que mandó a instalar el complejo y cuyo costo era de Bs. 150.

Tal vez lo único negativo que pudimos observar es que se debe habilitar una escalera (tirabuzón) hasta las cabinas para evitar el ingreso por las graderías, por otra parte, habilitar un baño especial. Luego las puertas de ingreso para el público deben ser abiertas desde muy temprano.

Después no se produjo ningún problema.

chumani: un sueño hecho realidad, abrió sus puertas para un espectáculo inolvidable

rigentes, socios, hinchas y nados que concurrieron ayer mplejo Deportivo Achumani saron comentarios elogiosos aberse realizado por primera vez un espectáculo a mediodia, bajo el cielo paceño azul y sol radiante.

El presidente del club The Strongest Hugo Prada manifestó su complacencia por la realización del mismo, poniendo énfasis en sus agradecimientos a Don Rafael Mendoza Castellón, principal gestor de la obra que ayer se vistió de gala: "Hemos ganado económicamente en comparación a lo que pudo haber ocurrido en otro escenario", manifestó categóricamente.

"Nos sentimos muy contentos y agradecemos a todos los aficionados que llegaron hasta Achumani para ver a nuestro equipo y las instalaciones de nuestro complejo", dijo el vicepresidente José Lara y luego añadió que "Las instalaciones del Complejo están a disposición de la hinchada, ellos deben disfrutar porque todo lo que tenemos les ofrecemos a ellos y ojalá se animen a inscribirse como socios", dijo finalmente.

Para el expresidente Rodolfo Flores: "Esta fiesta debía haberse iniciado tiempo atrás. Estoy satisfecho porque fue un doble triunfo. El equipo conservó su invicto y la organización fue un éxito", dijo cuando se servía un plato de chicharron en el interior del complejo.

El exintegrante de la selección nacional Roberto Cainzo, opinó: "Me pareció un espectáculo que quedará entre los recuerdos gratos, porque el complejo que costó mucho sacrificio a los dirigentes, socios e hinchas por fin comenzó a mostrar su verdadera magnitud. En lo futbolístico, el equipo tiene bastante gente joven que toma confianza en los diferentes puestos.

"Fue un día tranquilo. Esta es una primera experiencia y nos dará muchas pautas para mejorar en el futuro el orden", manifestó el Tcnl. Edgar Sandy, principal autoridad de la GNSP que dirigió a 126 efectivos, cuya tarea fue calificada como satisfactoria, porque el público mantuvo su ejemplar comportamiento ponderado internacionalmente.

NIFICO ESCENARIO
adio Rafael Meneoza Castellón, de Achumani, recibió a buena cantidad de aficionados, en el primer partido oficial de campeonato que jugó The Strongest frente a Always Ready, equipo e venció por 3 a 0.

El arquero de Blooming Julio Cesar Balerio aparece en el suelo dominando la pelota ante el acoso de Molina y Sabará que debutó hoy. (Telefoto PRESENCIA Santa Cruz).

Wilstermann no tuvo problemas para vencer a Real Santa Cruz

COCHABAMBA, 21 (PRESENCIA).- Wilstermann logró una victoria fácil al vencer a Real Santa Cruz por tres goles a cero en cotejo válido por el grupo "A" del torneo "Vladimir Chávez". Dos de los goles del equipo "rojo" fueron marcados por Alberto Tordoya a los 7 y 85 minutos de la contienda. El tercer tanto lo anotó Fernando Rocha a los 67 minutos del partido.

El encuentro tuvo un desarrollo lento y discreto en el aspecto técnico. Wilstermann dominó la mayor parte del juego, pero no plasmó en mayor cantidad de goles su incesante dominio.

Real Santa Cruz esperó en su media cancha y contragolpeó en varias ocasiones aprovechando la habilidad de su capitán Juan Carlos Mercado.

PRIMER TIEMPO

El juego comenzó con una antitud llena de ofensividad por parte de los locales con jugadas muy interesantes. En la primera de verdadero riesgo, Fernando Rocha, sacó un remate potente que provocó un corner que conectó Alberto Tordoya, exigiendo la primera gran atajada de Fernando Vargas, guardameta del equipo cruceño.

A los 7 minutos, Julio César Baldivieso, cedió un pase certero para que Alberto Tordoya concrete la primera conquista del partido con un remate de zurda.

Transcurría el minuto 12 y Julio César Baldivieso realizó un pase largo que alcanzó el mismo Tordoya, pero no pudo definir con el arco a su disposición.

Luego bajó el ritmo del partido. Real Santa Cruz fue el equipo que llegó con situaciones de poco riesgo a los 31 y 38 minutos.

SEGUNDO TIEMPO

En el segundo tiempo, los dos equipos jugaron mejor y de esa manera tuvieron varias ocasiones de gol.

A las 3 minutos, Juan Carlos Mercado, cobró un tiro libre que empalmó Emilio Avila saliendo el balón fuera del campo de juego.

A los 8 minutos, Baldivieso cabeceo un servicio de esquina provocando un apurado despeje del golero Vargas.

Alberto Tordoya, puntero izquierdo de Wilstermann marró dos opciones claras a los 9 y 13 minutos enfrentando sin solvencia técnica al arquero del conjunto visitante.

A los 22 minutos del segundo tiempo, Fernando Rocha, aprovechó un rebote y sacó un remate rasante que se concretó en el segundo tanto "aviador".

A los 40 minutos, Alberto Tordoya, consiguió el tercer gol "rojo" al rematar en diagonal sobre la portería del conjunto merengue.

A los 45 minutos de la segunda parte, en la ultima jugada del partido, Luis Enrique Padilla fue víctima de una infracción de parte de Fernando Alba quien fue expulsado por ese motivo.

SINTESIS

Wilstermann (3): Eduardo Terrazas, Harry Veizaga, Rafael Salguero, Gustavo Lucas (Fernando Claros), Jesús Claros, Eduardo Villegas, Fernando Rocha, Julio César Baldivieso (Félix Vera), Luis E. Padilla, Wilson Cortéz, Alberto Tordoya. DT. Walter Roque.

Real Santa Cruz (0): Fernando Vargas, Erwin Tordoya, Pedro Ramos, Fernando Alba, Santos Navarro, Emilio Avila, Marcos Herrera, Ricardo Martínez (Rolando Hurtado), Luis Vargas, Henry Burgoa, Juan Carlos Mercado (Jorge Marcos). DT. Adolfo Flores.

GOLES: Alberto Tordoya (W) 7 y 85 ', Fernando Rocha 67'.

EXPULSADOS: Fernando Alba (Real) 90'.

JUEZ: Raúl Ruiz (regular)

Marginales desde el Félix Capriles

Tiempo estable y el campo de juego en buen estado para el partido Wilstermann-Real Santa Cruz. La temperatura al iniciarse el cotejo fue de 26 grados centígrados.

El cotejo comenzó con puntualidad a las 15:30 horas. El descanso duró 17 minutos y el segundo tiempo se inicio a las 16:32.

En el partido preliminar, la pre-selección nacional de fútbol sub 17, que concurrirá en mayo al sudamericano de la categoría, venció por 2 goles contra 0 al club "Don Bosco" sub 16 que pronto viajará a un certámen que se efectuará en Grecia.

Personajes de las historietas de Walt Disney saltaron al gramado vistiendo los colores rojo y azul de Wilstermann antes del partido. Muchos niños se dieron modos para tocarlos y jugar con ellos.

Rompiendo una buena costumbre, los directivos del club Wilstermann no dieron a conocer las cifras oficiales de la asistencia y recaudación.

Varios jugadores del actual torneo se encontraban en las graderías. Formaron un grupo en la bandeja de preferencia. José Luis Valverde, Juan Bernuncio, Silvio Rojas, Erwin Romero, Miguel Angel Bengolea y otros.

...amontonamiento de jugadores de Blooming y Oriente Petrolero en la media cancha y una tribuna con poco público para el clásico cruceño. (Telefoto PRESENCIA Santa CRuz).

En Santa Cruz

Blooming derrotó a Oriente

SANTA CRUZ, 21 (PRESENCIA).- El 36 partido clásico cruceño de fútbol fue de Blooming, que le ganó a Oriente Petrolero por 1-0, en un partido regular y ante unas 3.000 personas, al cumplirse la cuarta fecha por la Liga Profesional.

El gol fue logrado por Juan B. Suárez a los 11 minutos del primer tiempo. A los 40 de la segunda mitad Celio Alvez marró un penal para Oriente Petrolero.

Amplio dominio de Blooming que mostró una nueva cara. Con una estrategia de permanente ataque y pases precisos, desmoronó todo intento de Oriente Petrolero, que hoy dió la impresión de un cuadro cansado y sin iniciativa y hasta desgano en algunos jugadores.

Desde el inicio mismo el equipo celeste se mostró más efectivo. Amarilla, convertido en el armador, animó sus puntas con pelotas bien colocadas . Ya a los 5 minutos, Juan Carlos Chávez no tuvo la visión de que ingresaba sólo Berthy Vaca desmarcado practicamente.

Once minutos del partido. Mientras Oriente Petrolero trataba de afirmarse y mostrando todavia falta de coordinación, un nuevo ataque de Blooming. Moreno, con un pase corto, pone la pelota en condiciones para un certero remate de Juan Berthy Suárez que vence, sin mucha dificultad al arquero Rojas.

A partir de esta ventaja, Blooming reforzó su hostigamiento y hasta probó entradas más profundas por las puntas. Jugó con mayor dinamismo.

Oriente Petrolero jugó como en la Copa Libertadores. Un completo desorden y sin atacantes claros. Sin criterio y sin coordinación. Como en la Copa, el técnico Antonio de Lacerda quiso ganar el partido amontonando mediocampistas. Los atacantes netos, Antelo y Molina, jugaron cada uno por su lado. En el segundo tiempo, el técnico hizo debutar a Sabará, un brasileño que juega de 9, en lugar de Antelo, pero defraudó igual que el primero. En resumen. Oriente un fracaso.

A los 30 minutos del primer tiempo el partido era ya de Blooming. Sin embargo en los minutos finales del primer tiempo, el campeón nacional se anima y llega a inquietar al golero Balerio. En el minuto 38, se produce el primer ataque de Oriente que se anima en frenar la avalancha celeste y Takeo se pierde una oportunidad enviando la pelota sin la fuerza necesaria.

Oriente afirmó su marca, logró armar algunos contragolpes, pero siempre insuficientes para

En el segundo tiempo, los 20 primeros minutos fueron nuevamente de Blooming, que pudo haber anotado más goles. Moreno, Suárez y Amarilla estuvieron a tiro de gol. Oriente Petrolero equilibró las acciones recién después de la media hora. Celio en dos ocasiones y Sabará estuvieron cerca de anotar, pero nada más. Finalmente, el 10 de Oriente marró un penal y sepultó así las esperanzas de igualar el encuentro.

BLOOMING (1).- Balerio, Peña, Becerica, Juan Rivero y Parada, Suárez, Amarilla, Chávez, Juan B. Suárez y Moreno. DT. Ramiro Blacutt.

ORIENTE PETROLERO (0).- Rojas, Sergio Rivero, Jiguchi y Parabá (Sabará), y Celio, Miguel E. Antelo (Sabará), Molina. DT. Antonio de Lacerda.

Goles: Juan B. Suárez a los 11 y 7 segundo tiempo

Penal en favor de OP marró Celio.

Arbitro: Carlos Chávez, buena actuación.

Recaudación: 21.303 Bs. por ventas tradas

Jueces de linea: Adhemar Villarroel.

Estadio Departamental "Tahuichi...

Apuntes desde Tahuichi Aguilera

Después de 2 días del primer "...", hoy, hubo sol esplendoroso, pero porque las condiciones estaban dentro centigrados, acudió el público en el... esperaba. Menos de 3.000 personas Tahuichi para esta jornada.

-0-

La inasistencia de público en la... en esta ciudad, fue interpretada por... de prensa, como resultado de la dimisión de Oriente Petrolero frente a Chaco. Por cierto la baja actuación del Campeón ni siquiera convence a sus parciales... las baderas de aliento.

-0-

Un clásico donde Blooming, volvió... que, cuando se propone, es capaz de... futbol alegre, con jugadas inteligentes... de alguna técnica; mientras su rival recién recuperó su prestancia y... los 20 minutos del segundo tiempo... de ataques, algunos peligrosos.

-0-

La bulliciosa barra celeste volvió al estadio. Como en otras jornadas la... la característica que ulularon en... cuando el arquero Balerio, atajó un... momento más dramático del partido... hinchada de Oriente Petrolero, vislumbró instante la posibilidad de la paridad...

Celio Alvez que está con la pelota, quién también falló un penal, aparece tratando de desligarse de la mirada de Monasterio. (Telefoto PRESENCIA- SANTA CRUZ).

En Sucre:

Independiente Petrolero impuso a Chaco por 2 a 1

SUCRE 21 (PRESENCIA) POR JOCHEN ROJAS.- Independiente Petrolero logró esta tarde una victoria agónica frente a Chaco Petrolero de La Paz, por dos goles a uno en el cumplimiento de la cuarta fecha del torneo liguero.

El partido tuvo dos etapas distintas, una favorable a Chaco Petrolero y el complemento favoreció netamente a Independiente. El choque de los "petroleros" no pasó de regular en el nivel técnico. La hinchada local salió disconforme por el rendimiento de su equipo, del que espera una mayor producción. Chaco sólo fue rival de Independiente en los primeros 45 minutos, pero demostró mucha voluntad y fuerza en su juego.

El primer tiempo fue bien aprovechado por el equipo paceño, tuvo tres claras opciones de anotar, aprovechó la proyección de los defensores laterales de Independiente para contragolpear. A los 15 Berthy Rocha sacó un remate de veinte metros que fue contenido por Ludueña. A los 20 Fernando Zabala desperdició una buena oportunidad rematando desviado. Independiente sólo tuvo una clara situación de gol a los 26 minutos por intermedio de Néstor Orellana que remató desviado solo frente al portero Ariñez.

El gol de Chaco Petrolero fue anotado por Fernando Zabala a los 43 minutos en jugada confusa.

El complemento fue de dominio de Independiente, el ingreso de Luis Orellana y Walter Mercado, le dio mayor ofensividad, al cabo de los noventa minutos, Petrolero de Sucre finalizó jugando con seis delanteros, dos mediocampistas y dos defensores.

Desde el inicio mismo de los 45 minutos finales Independiente Petrolero fue en busca del empate y la victoria, y a los 47 Orlando Arias no pudo dar dirección a su cabezazo. A los 48 minutos Juan Ca... pierde otra opción solo frente al arquero... rematando débil a las manos de éste. A los... una jugada individual de Pastor Aramayo... tres defensores es trabado por Chavarria... área, Mauro Blanco el encargado de co... máxima, coloca el balón a la izquierda... Chaco igualando el marcador a un gol.

El gol agónico de la victoria llegó a los... un centro de Jorge Aramayo que fue ent... "primera" por Juan Carlos Sánchez al ángulo... de Ariñez, ante la desesperación de los... "chaqueños". Triunfo sacrificado y agónico... Independiente que decepcionó a sus parciales... que lograba su primera unidad pagó caro... minuto de juego pero mostró a gente... bastante garra y fuerza.

Independiente Petrolero (2): Emilio... Simón Vargas, Alberto Illanes (Capi, Aug... Gustavo Armengot (Luis Orellana), Pastor... Mauro Blanco, Juan Carlos Sánchez, D... (Walter Mercado) y Néstor Orellana.

Chaco Petrolero (1): Alberto Ariñez... Pedraza, Jorge Cámara, Fernando Chavarria... Edgar Torrico, José María Romero, Fernando... Juan Negrete, Berthy Rocha (Joaquín Jes... Saa, Juan Carlos Terceros.

Arbitro: Javier Rossell (buena actuación)... linea, Juan C. Ferreira y Reynaldo Campo...

Amonestados: Vargas y Mercado en Ind... y Ariñez, Cámara, Torrico, Chavarria y... Chaco.

Asistencia: 3.000 personas.

acional de karting

arragán y Camacho vencedores

COCHABAMBA, 21 (PRESENCIA).- El paceño Miguel Angel Barragán y el cruceño José "Monin" Camacho ...aron con éxito su participación en el nacional de ...ting de la presente temporada.

Barragán ganó con comodidad la prueba de 100 c.c. ...ilindrada empleando 35 minutos 05 segundos y 52 ...ésimas para cubrir los 40 giros al circuito "Esta... de la zona de Cala Cala de esta capital. El ...esentante de La Paz no tuvo inconvenientes para ...er en las dos "mangas" de 20 vueltas que muy ...s pilotos completaron. Escoltaron a Barragán los ...abambinos Carlos Gonzáles y Juan Antonio Terán.

En la categoría reservada para karts de 125 c.c. de ...drada venció el actual campeón nacional de la ...goria, José "Monin" Camacho, representante de ...a Cruz. Camacho utilizó 34 minutos, 27 segundos ... centésimas para cubrir los 40 giros al circuito, ...rando de esta manera el mejor tiempo de la jornada. ...mpañaron al piloto oriental en el podio, Bernie Jordán, de Cochabamba y Mario Franco, de Santa Cruz.

CLASIFICACION GENERAL

Categoría 125 c.c.

1) José Camacho	40 vueltas	34' 27" 47
2) Bernie Jordán	40 vueltas	34' 57" 86
3) Mario Franco	40 vueltas	35' 09" 59
4) Carlos Campos	39 vueltas	sin tiempo
5) José Antonio Gil	39 vueltas	sin tiempo
6) Edwin Alvarado	38 vueltas	sin tiempo

Categoría 100 c.c.

1) Miguel Angel Barragán	40 vueltas	35'05"52
2) Carlos Gonzáles	40 vueltas	36'24"57
3) Juan Antonio Terán	35 vueltas	35'02"52
4) Ramiro Peredo	31 vueltas	36' 26"73
5) Gonzalo Meleán	31 vueltas	sin tiempo

Nacional llegará mañana a Santa Cruz

SANTA CRUZ, 21 (PRESENCIA).- Nacional campeón Uruguayo y que jugará el miércoles en La Paz frente a Bolivar, por la segunda ronda de clasificación de la Copa Libertadores de América, llegará a esta ciudad el martes, según informes provenientes de Montevideo.

Hasta esta noche no habia todavia ninguna reservación de hotel en esta ciudad , según pudo comprobar PRESENCIA DEPORTIVA, pese a... do al informe que adelantó en Montevideo... viaje a Bolivia se hará un dia antes.

Nacional goleó sin atenuantes a Bolivar... miércoles por 4-1 en el Estadio Centenario... campeón nacional, tendría que ganar en La... aspira a continuar en carrera en Copa Libertadores de América.

...arija retorna a los torneos ...acionales de básquetbol

...fiesta del baloncesto se cumplirá en Sucre a partir del 8 de mayo

La Federación Boliviana de Básquetbol confirmó la actuación del club CODETAR en el próximo torneo nacional de clubes campeones de la rama masculina, que se realizará en el coliseo "Jorge Revilla Aldana", de Sucre entre el 8 y 12 de mayo próximo.

En las nómina de participantes figuran los nombres de los clubes Ingavi, de La Paz; Bethesda, de Cochabamba; La Salle, de Santa Cruz y Domingo Savio (DOSA) de Sucre, demás del campeón de Quillacollo.

El presidente de la federación Hugo Barrero anticipó que será una gran reunión deportiva la que se cumplirá en la capital de la república, donde paralelamente se efectuará el congreso nacional, ocasión en que se presentarán los informes de las dos últimas gestiones, y serán elegidas las nuevas autoridades.

En opinión de los críticos, después de mucho tiempo se presentarán a disputar el título nacional los equipos más representativos del básquetbol nacional, esperándose que en ella puedan surgir nuevos valores con miras a formar la selección nacional para los Juegos Bolivarianos de 1993.

Congreso

El congreso nacional espera también renovación de personas e ideas en los cuadros directivos. Se espera fundamentalmente la reanudación de las relaciones internacionales que tuvo el básquetbol boliviano en el pasado.

La presencia de las representaciones de La Paz, Cochabamba, Oruro, Potosí, Sucre, Santa Cruz, Beni, Cobija, Riberalta, Huanuni, Tarija, Llallagua, Quillacollo, Montero, Camiri, Uyuni, Pulacayo, Tupiza, Villazón y Villamontes, abre grandes expectativas y plantea como un hecho los cambios que se esperan.

Becas

El entrenador paceño Jaime Méndez fue postulado como número uno entre los cuatros postulantes a las becas a España. En los demás puestos están, Max Farfán, de Santa Cruz; Felipe Hidalgo, de Huanuni y Edgar Vallejos, de Cochabamba.

Los dirigentes esperan que uno de los cuatro sea beneficiado con la beca y evitar sorpresas desagradables, que en el pasado promovieron viajes de políticos o gente que no renunia condiciones con el que utilizó la beca a Estados Unidos

Cuesta sacrificio lucir un título

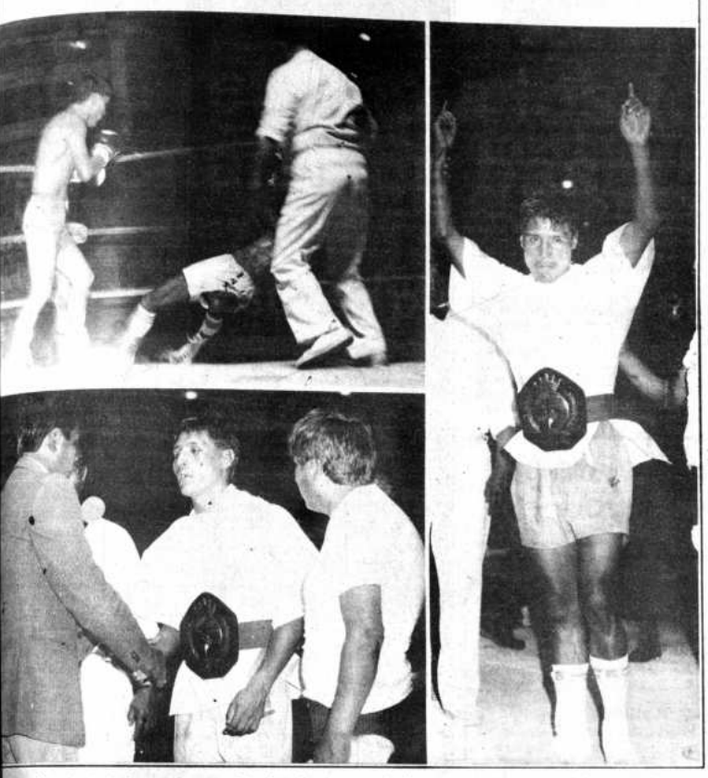

"Quien de este cinturón están ...muchos intereses. En mi ...personal, un compromi... defraudar a la gente que ...en todo momento durante ...carrera deportiva", dijo el fla... campeón latinoamericano de ...de la categoría ligero juniors, ...ando Fuentes.

Más fue el coraje que lo llevó a un triunfo frente a un adversario que le llevaba ventaja en experiencia.

"Tengo seguridad para responder frente a mis adversarios. Aquí lo que falta es apoyo para alcanzar un óptimo grado de preparación para ambicionar lugares privilegiados para el boxeo boliviano", manifestó.

Fuentes tiene un panorama amplio para proyectarse en el boxeo internacional. Se espera el apoyo sincero de los dirigentes y "manangers" honestos para que su meta sea alcanzada satisfactoriamente'.

...me Augusto Rivera, vicepresi... de la división Primera "B" de ...AFLP.

Nueva modalidad tendrá el torneo de la Primera "B"

En la última reunión del Consejo Central de la AFLP, de fecha 16 de abril del año en curso, se adoptaron importantes determinaciones para el desarrollo y promoción de las actividades deportivas de dicha Asociación. Se aprobaron modalidades de torneos para las diferentes Divisiones de la misma. Particularmente destacamos la correspondiente a Primera "B" no Aficionados, que jugarán en la Primera Rueda en dos series de cuatro y cinco equipos, de un total de nueve, de los cuales clasificarán dos en cada serie, que luego de disputar un cuadrangular, clasificará al campeón de la Primera Rueda.

En la Segunda Rueda jugarán "todos contra todos" o sea los nueve equipos, de los cuales surgirá el Campeón de la misma para luego enfrentarse al campeón de la Primera Rueda, del que emergerá el campeón de la División Primera "B". En caso de que el campeón de la Primera y Segunda Ruedas, fuera el mismo equipo se lo proclamará campeón de la División "B" y los subcampeones de la Primera y Segunda ruedas jugarán por el segundo puesto para optar el ascenso indirecto.

El último clasificado en esta segunda ronda descenderá directamente y el penúltimo jugará el descenso indirecto.

Con referencia a la Primera División de Ascenso se determinó que al término del cierre de inscripciones fijadas para el día 29 de abril del año en curso, se definirá la modalidad del torneo a seguir.

De igual manera para las divisiones inmediatamente inferiores se esperará dicha fecha.

Dentro de la política de fomento y promoción deportiva de la AFLP las divisiones de Sub-14 arrancaron su campeonato con un total de 18 equipos inscritos, quienes vienen desarrollando su torneo en condiciones auspiciosas. En los próximos meses y dentro de esta política se efectuarán torneos para Sub-16 y 19 y posteriormente infantiles de 12 y 10 años, además de los certámenes interprovinciales y subzonales como una de las formas de crear y generar los nuevos valores del fútbol paceño.

Con el deseo de desterrar anormalidades y recuperar el prestigio de la AFLP, en reunión del Consejo Central de la fecha, la Comisión encargada de investigar anormalidades en el ejercicio de funciones de las autoridades de dicha Asociación, se resolvió sugerir la suspensión del actual Fiscal General de la misma, Dr. Raúl Mansilla, por su abierta participación en la suplantación de jugadores del Club Atlético Abaroa, en su condición de dirigente del mencionado Club.

La AFLP, en su propósito de cortar estas anormalidades resolverá con medidas ejemplarizadoras situaciones como éstas, que tanto daño le hacen al fútbol paceño en particular y al nacional en general

AFLP

...La principales goleadas en el ...campeonato infantil de fútbol que ...anza la Asociación de Fútbol ...La Paz, se registraron ayer en ...estadio Luis Lastra.

Municipal se impuso a ...Deportivo Sucre por 5 a 1, con ...s tantos obtenidos por Al...ro Vargas y los restantes a ...argo de Boris Santos, ...rnaldo Laura y Miguel Flo... Descontó, Williams Orti.

En otro encuentro de la jor...da, Escuela de Fútbol Sucre ...impuso a Litoral por 5-0 con la ...ente progresión de goles. Franz Troncoso anotó tres ...tos, Fernando Maldonado ...Omar Romero.

En Obrajes

La representación de la ...sociación Deportiva del Sur ...DESU) venció a Naviana por ...0, con gol de Pablo Bernal.

En Achumani

Finalmente en el partido ...eliminar de la Liga Profe...sional, jugado en Achumani. ...le Strongest empató con ...tuto La Paz 2-2. Los tantos ...l equipo local fueron anota...s por Raúl Sullcata y Oscar ...ucara. Para los visitantes, ...Javier y Claudio Taborga.

Escasa promoción en ciclismo

La primera fecha del campeonato departamental de ciclismo comenzó ayer con escaso número de figuras nuevas, dejando un vacío para formar la selección que debe intervenir en el nacional que se realizará el próximo mes en La Paz.

Los resultados de las pruebas de clasificación efectuadas en la oportunidad **dejaron abiertas muchas interrogantes sobre la campaña que** pueda cumplir el plantel en un certamen donde los visitantes, sin tener entrenamiento en velódromo, marcarán mejores tiempos como sucedió en todos las competencias.

Las figuras que se mantienen por años en las posiciones de vanguardia, siguen en los primeros lugares.

Resultados

Prueba de persecución individual, clasificación 4.000 m. Rubén Martínez, Justino Claure, Röger Quisbert, Fernando Flores, Lucio Alaña, Wilson Arias, Marcos Antequera y Windsor Ante-quera.

Categoría juvenil, 3.000 m. Marcelo Vega y Edgar Fernández.

Categoría menores, 2.000 m. Klaus Martínez, Marco Antonio Flores, Guido Rodríguez y Natan Claure.

Categoría master, 3.000 m. Alberto Rivera, Alan Shave y Alejandro Claure.

Categoría infantil, 1.333 m. Cid Martínez.

Categoría preinfantil, 666, 66 m. Benjamín Martínez, Nilo Mejía y Martín Rivera.

Categoría preinfantil "B" 333, 33 m. Carlos Morales, Sofía Mejía y Marcelo Rivera.

Como en todas las fechas del campeonato paceño de ciclismo, los que presentaron mayor número de participantes fueron los clubes Cachorros, Cielo Club, Juventus, Sprinter y Cemento Viacha.

Actuaron como comisarios en el control de las pruebas, Ana María Claure, Marco Fernández, Gabriela Fernández, Felipe Peralta, Juan Flores y Claudia Fernández.

Integrantes del club "Cachorros" de ciclismo que intervino ayer en la primera fecha del campeonato departamental de pista en el velódromo de Alto Irpavi.

Atletismo

Johnny Quintanilla se impuso en la carrera de 3.000 m. con obstáculos

Poca concurrencia de participantes y tiempos bajos para alcanzar niveles competitivos, caracterizó a la nueva fecha del campeonato atlético que se realizó ayer en la pista del estadio Hernando Siles, donde el representante de Universitario, Johnny Quintanilla se impuso en la carrera de 3.000 m. con obstáculo con un tiempo de 10 minutos, 32 segundos y 4 décimas. En el segundo puesto se ubicó Germán Salgueiro, del mismo plantel con 12.40.9/10.

En las demás pruebas se registraron los siguientes resultados

200 m. menores, Erick Escóbar 26.7, Hugo Jemio 26.8.

300 m. con vallas, menores, Fernando Pacheco 46.2.

Salto largo, juveniles, Erick Escóbar 5.15 m. Seniors, Johnny Ledezma 4.28 m.

800 m. planos, damas menores, Yolanda Blay 3.35.9, Sara Janco 3.37.6 y Maribel Blay 3.44.3.

Salto alto juveniles, Diego Soruco 1.65 m. Erick Escóbar 1.52 m.

400 m. planos menores, Julieta Romero 1.04.1, Adriana Mamani 1.26.8, Lucy Dorado 1.39.9 y Rosemary Villca.

100 m. planos menores, Adriana Mamani 16.3, Rosemary Villca 18.9. Seniors, Laura Chiri 14.2, Karen Martins 15.5 y Nilda Domínguez 16.2. Varones, Johnny Ledezma 14.6 y Julio Montalvo 16.5.

400 m. planos seniors, Ricardo Rivas 1.08.6, Rómulo Mendoza 1.09.7.

1.500 m. seniors, Ricardo Rivas 5.25.3, Osvaldo Quispe, Rómulo Mendoza y Jaime Laguna.

Salto largo, seniors, Laura Chiri 4.38 m. Karen Martins y Nilda Domínguez.

Valores juveniles del atletismo paceño que actúan semanalmente en los programa que de la asociación local.

Las secuencias gráficas muestran a los diferentes equipos participantes en el campeonato interno de volibol de la Cervecería Boliviana Nacional

Josè Saavedra Banzer:

"Pese a los contratiempos se cumplirán todos los programas"

El presidente de la Federacipón Boliviana de Fútbol confía en conformar un equipo capaz de desempeñarse positivamente en la Copa América.

La Federación Boliviana de Fútbol intenta conformar un equipo capaz de cumplir una exitosa actuación en la Copa América que se disputará en Chile, en julio próximo.

La información fue proporcionada ayer por José Saavedra Banzer, presidente de la Federación Boliviana de Fútbol. "Pese a los contratiempos estamos decididos a concretar el plan que tenemos diseñado," manifestó el dirigente boliviano que cuenta con el consenso de las asociaciones de fútbol del país y con la simpatía de los dirigentes deportivos por los importantes pasos que dio para cambiar las estructuras del más popular de los deportes y fundamentalmente por reducir la deuda que dejaron los anteriores dirigentes de la FBF.

LA RESPONSABILIDAD GUIA NUESTROS PASOS

Jugadores de Oriente Petrolero declararon recientemente que no estaban decididos a atender la convocatoria de la Federación Boliviana de Fútbol para integrar la selección nacional. Ante esta situación Saavedra Banzer, sostuvo: " La responsabilidad guia nuestros pasos, por ello estamos dispuestos a enmarcar los actos del presente, como del futuro inmediato, dentro de los marcos reglamentarios."

DT BLACUT TIENE LA PALABRA

Prosiguió: " Si los jugadores de Oriente Petrolero no están de acuerdo en participar en el equipo Bolivia, que jugará la próxima Copa América, el director técnico Ramiro Blacut se verá en la necesidad de convocar a otros jugadores. Prácticamente hasta este momento todos los futbolistas convocados han manifestado su deseo de lucir la casaca nacional."

NO SE IMPONDRAN SANCIONES

Luego, el presidente de la FBF dijo que "la entidad que presido no impondrá sanciones, cada futbolista está en su derecho de tomar el paso que más convenga a sus intereses profesionales y personales."

EXTRAÑEZA

Saavedra Banzer expresó su extrañeza sobre la actitud asumida por algunos jugadores de la anterior selección nacional, quiénes hicieron saber que " mientras no cobren las deudas de su participación en las eliminatorias de Italia '90 no atenderían el llamado de la FBF."

"Realmente todo esto me causa extrañeza debido a que durante varios meses, enla gestión anterior, no le hayan cobrado a Alfredo Salazar. Ocurre que la entidad que presido no cuenta con la documentación correspondiente sobre estas deudas, y cuando la tengamos sabremos a quienes debemos pagar . Mientras no haya rendición de cuentas, no haremos ningún pago."

NO A LA DEBACLE

" No vamos a llevar a la deblacle económica a la Federación Boliviana de Fútbol. Las ofertas que hicimos a los deportistas que jugarán la Copa América estan dentro de las posibilidades reales de la FBF. Los futbolista que no esten de acuerdo con la federación deberán hacernos saber su decisión que la escucharemos con respeto y la responderemos del mismo modo."

BANCA PRIVADA

También Saavedra Banzer reiteró que la Federación Boliviana de Fútbol hizo gestiones ante la banca privada para obtener un préstamo de 50 mil dólares con la finalidad de solventar las gastos que demandará la preparación del equipo Bolivia. " No tenemos ingresos de otros canales y por ello apelamos a este medio para conseguir dinero. La Confederación Sudamericana de Fútbol no desembolsará sumas de dinero en favor de la FBF mientras no se pague la deuda contraída por la gestión de Alfredo Salazar."

José Saavedra Banzer, presidente de la Federacipón Boliviana de Fúbol: "La selección nacional cumplirá un buen desempeño en la próxima versión de la Copa América."

Equipo nacional iniciará sus prácticas el 8 de mayo

El titular de la Federación Boliviana de Fútbol, José Saavedra Banzer, dijo que el equipo nacional iniciará la concentración abierta el 8 de mayo, y la cerrada el 11 de junio próximo en Santa Cruz.

Los jugadores del equipo boliviano tendrán su centro de operaciones en el Hotel Cataluña: " Todo está dispuesto para encarar una tarea realmente importante con la finalidad de obtener resultados positivos."

PARTIDOS AMISTOSOS

Dijo que el equipo nacional dirigido por Ramiro Blacut tiene previsto disputar partidos amistosos frente a los seleccionados de Perú, Paraguay, Ecuador y Chile.

Las fechas de los encuentros internacionales serán concertadas oportunamente con la finalidad de sacar el máximo provecho de los encuentros de preparación.

NOMINA OFICIAL

Se supo, en las últimas horas, que la nómina de la selección nacional de fútbol sería conocida en el curso de las próximas horas. El encargado de difundir la nómina será el entrenador Ramiro Blacut.

Los jugadores que integrarán el equipo Bolivia deberán presentarse en Santa Cruz, el 8 del próximo mes, para iniciar sus prácticas con miras a la Copa América, que se disputará en Chile. Varias selecciones de los países del área sudamericana iniciaron sus preparativos para cumplir una importante actuación. Los dirigentes de la Federacion Boliviana de Fútbol confían en la conformación de un excelente plantel. (GONZALO ALROC ALIAGA)

Un dirigente dinámico. Cambió, en pocos meses, la imagen nacional. "Una de mis metas es promocionar a nuevos valores bolivianos avanza."

A la espera de Nacional

Bolívar se concentra mañana

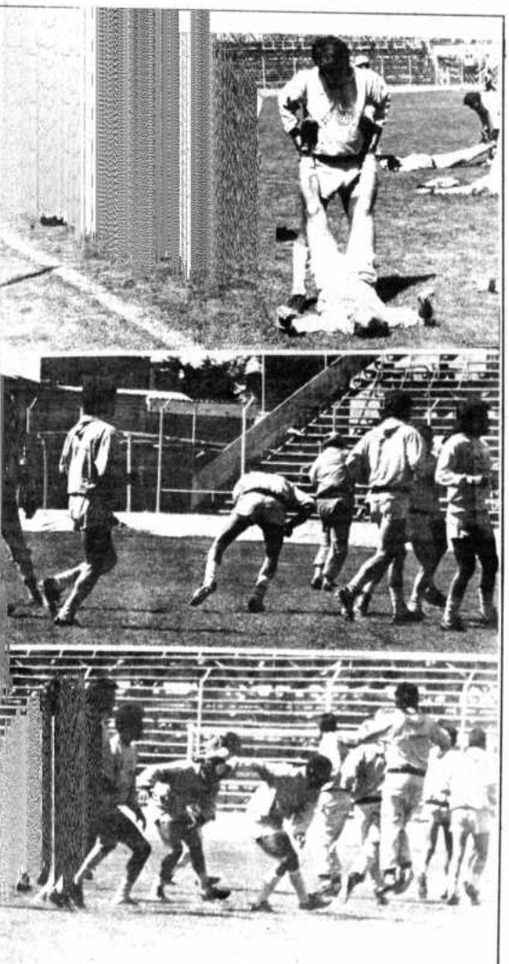

EPARATIVOS CELESTES

lívar entrenó ayer en Tembladerani. Mañana se concentran a la espera partido con Nacional, el miércoles en el "Siles".

Bolívar se concentrará mañana en el hotel "Crillón", a la espera del partido con Nacional el próximo miércoles, en el estadio "Hernando Siles".

La decisión de una concentración fue adoptada por el cuerpo técnico del equipo.

Jorge Habegger dijo que en los anteriores cotejos por la Libertadores "nos faltó estar un poco más unidos".

"Creo que será muy positiva esta concentración, tratándose de un partido en el que definiremos nuestra suerte en la Copa", añadió.

Los académicos entrenaron ayer en horas de la manana, en su escenario de Tembladerani.

El trabajo consistió en una sesión combinada, física y fútbol.

Se volvió a incidir en la tarea ofensiva. La novedad, tal como lo anunció PRESENCIA DEPORTIVA en su edición de la víspera, fue la inclusión en el equipo A del mediocampista Carlos Angel López y los goleadores Fernando Salinas y Miguel Sanabria.

"Son jugadores importantísimos en la estructura del plantel. Estarán frente a Nacional", declaró Habegger.

En el entrenamiento de hoy se definirá el equipo que enfrentará a los uruguayos.

Lo más probable es que Bolívar juegue con Javier Zeoli; Marcos Ferrufino, Alejandro Giuntini y Miguel Rimba; Jorge Olaechea, Vladimir Soria, Carlos Borja y Carlos López; Fernando Salinas, Miguel Sanabria y Marco Etcheverry.

Todos están metidos en el partido con los uruguayos.

Etcheverry dijo que "se espera con tranquilidad y mesura el partido con Nacional. Todos estamos en la incertidumbre de saber si clasificamos o no. Creo, que podemos pasar a la siguiente ronda, si nos mentalizamos adecuadamente para jugar un buen partido. Confio en lo que pueda hacer el plantel".

Bolívar realizará hoy un trabajo en doble turno. Los preparativos finalizarán mañana con una labor de juegos recreativos, tras lo cual el equipo se concentrará a la espera del partido con Nacional.

SE VA DE BOLIVAR

Jorge Hirano, se va de Bolívar. El peruano, fue suspendido indefinidamente del equipo. Dijo que "me voy muy triste de Bolívar. No esperaba esto, pero así son las cosas del fútbol. Estoy agradecido con la hinchada pero, sin tengo que irme, me voy". Coqui, regresa el viernes al Perú, donde esperará su transferencia a otro club.

Para continuar como DT

Habegger analiza prórroga de contra

El argentino Jorge Carlos Habegger afirmó ayer que aná fundamente una prórroga de contrato con Bolívar", para con la función de Director Técnico del equipo.

"Tendrán que darse una serie de circunstancias para que prosiga al frente del plantel", dijo.

"El club me ha pedido que yo renueve mi contrato, pero lo seguiremos haciendo y en el curso de los próximos días oficial al respecto", agregó sin ocultar en su rostro la continuar en la "academia".

"Si me quedo, lo comunicaré. Reitero, estoy analizando cosas para decidir algo".

Sobre la suspensión de Jorge Hirano, indicó: "Es una actitudes que se han valorado. Y esta suspensión podría se da, si hay un cambio de actitudes por parte de Coqui".

No especificó qué actitudes motivaron la suspensión. S íntimas que prefiero guardarlas", se limitó a decir.

Del partido con Nacional, el próximo miércoles, opinó: buscando la mejor estrategia, que nos permita llegar a la clas Los goles serán muy importantes y estamos trabajando par

Zeoli:

"Aprovecharemos la lentitud de los defensores de Nacional"

"Los defensores de Nacional jugando de visitantes son muy lentos y esa es una ventaja para nosotros", declaró ayer el portero uruguayo Javier Zeoli.

"Los cuatro que se quedan en la última línea, son jugadores que no juegan rápido. Estando en un medio en que para cualquier equipo de afuera resulta difícil desempeñarse, esa es una ventaja que trataremos de aprovecharla al máximo", agregó.

Afirmó que aquí "Nacional no jugará tal como lo hizo el miércoles. Seguramente se meterán atrás. Ese buen desempeño de Edgar Borges y el panameño Dely Valdez no podrán ver los espectadores, ya que aquí la cosa será distinta".

"La concentración será muy positiva para nosotros, si tenemos en cuenta que llegaremos al partido con Nacional con la mente puesta en los goles que nos den la clasificación", concluyó.

Montaño y Rimba casi pelearon

Tito Montaño y Miguel Angel Rimba protagonizaron ayer un incidente, durante la práctica cumplida en Tembladerani.

El hecho ocurrió cuando Montaño del equipo B y Rimba del A, fueron a disputar con vehemencia el balón y ninguno pudo hacerse del mismo. Entonces, ambos se reclamaron y casi llegaron a trenzarse a golpes.

La oportuna intervención del peruano Jorge Olaechea y algunos dirigentes que se encontraban cerca, impidió que la cosa llegará a mayores. Habegger, que se hallaba en el medio de la cancha, parece que ni cuenta se dio. Consultados después los protagonistas, dijeron que "no pasó nada".

"Fue una situación ingrata, pero no hay por qué preocuparse ya que no pasó nada", dijo Montaño.

Rimba afirmó: "Son situaciones que no merecen ser comentadas. Todo está bien. Hablemos mejor de otras cosas".

La tensión del partido con Nacional hizo que esos dos compañeros se enojaran.

CARLOS BORJA

El "Pichicho", como le llaman sus compañeros se alista para la vancha con Nacional. Confía en una buena producción.

TOS DE NISSAN BOLIVIA
e Kosky y Sergio del Castillo integran la escudería Nissan Bolivia que debutará la próxima semana en la ida competencia nacional, válida por el ranking nacional, Circuito Potosí.

El domingo se corre Fundación de Potosí

El próximo domingo, se correrá en Potosí, la segunda carrera por el ranking nacional de automovilismo, organizada por la Asociación Departamental de Potosí y controlada por la FEBAD.

De acuerdo a los informes llegados desde la Villa Imperial todo está dispuesto para la realización de la mencionada competencia que ha concitado enorme interés en la población potosina, que como ya es costumbre recibirá con la cordialidad y afecto de siempre a todos los corredores y se den cita en el circuito de Karachipampa.

El escenario de la competencia se encuentra en buenas condiciones, constituyéndose en uno de los circuitos más veloces del país.

En el curso de esta semana se ultimarán todos los detalles relacionados con la organización aguardando solamente el día sábado en que se cumplirán las pruebas de clasificación y el domingo, la realización de la competencia.

EL AÑO PASADO

En la última competencia realizada en el Circuito de Potosí, se impuso Armin Franulic, en la categoría especial y Heberto Flores en turismo mejorado.

En la categoría especial Armin Franulic ganó la carrera de principio a fin, imprimiéndole a su máquina una gran velocidad, a un promedio de 133 km/h. Cubrió los 180 km que comprendió las 9 vueltas, en el tiempo de 1h21'01"71/100.

También impuso el mejor tiempo para la vuelta en el tercer circuito empleando 8'52"87/100.

Armando Paravicini, cumpliendo una gran carrera se clasificó en el segundo puesto con un tiempo de 1h26'43"58/100, a una diferencia de 5'42" del ganador.

Tecero se ubicó el campeón nacional Roberto Neikenbaum con una vuelta menos, seguido por Víctor Alanoca (hijo) y Pablo Cuentas con 2 vueltas menos.

En turismo mejorado, el representante cochabambino, Heberto Flores logró ganar la competencia, corriendo con mucha regularidad e imprimiéndole a su coche un buen ritmo.

Cubrió los 180 km de recorrido empleando un tiempo de 1h31'21"65/100, a un promedio de velocidad de 118 km/h.

La mejor vuelta estuvo a cargo del piloto chuquisaqueño Joaquín Alvarez con un tiempo de 9'44"96/100; pero tuvo que abandonar por desperfectos en el sistema eléctrico de su coche.

Sergio del Castillo resultó segundo con un tiempo de 1h31'39"22/100, a una escasa diferencia de sólo 18", del vencedor.

En el tercer puesto se clasificó Gonzalo Jiménez, que también cumplió una magnífica carrera, registrando un tiempo de 1h32'20"34/100.

En los siguientes puestos se clasificaron Alí Eid Alí, Gabriel Ponce, Néstor Cuba y Luis Benavides.

En esta categoría abandonaron Ludwing Quiroga, Joaquín Alvarez y Kenny Prieto.

BENDEK
El hijo del malogrado William Bendeck, "Pimpo", será de la partida en la capital imperial.

laradona quiere espedirse el "92

UENOS AIRES, 21 ABR. (EFE) El argentino Diego Maradona confesó que despedirse del fútbol y del público argentino con un partido en el estadio lombonera" del Boca Juniors, cuya "hinchada lo tiene como máximo ídolo. futbolista que anunció su decisión de abandonar el fútbol a causa de la ensión de quince meses que le impuso la Federación Italiana por consumo caína, añadió que le gustaría jugar ese partido de despedida en 1992, do haya cumplido la sanción.

l fútbol oficial no vuelvo nunca más. Boca me tira mucho para que e, pero no; lo único que me gustaría sería jugar un partido de despedida a Bombonera en 1992", dijo Maradona a un grupo de amigos según mó hoy el diaro "La Nación" de Buenos Aires.

l popular "Pelusa" debutó el pasado viernes en un campeonato de Fútbol donde este año jugará junto a su hermano "lalo" y al ex-internacional o Batista.

espués de la sanción que le impusieron en Italia, Maradona pasó varios irtualmente recluido en su casa de Buenos Aires, y su primera aparición público fue, precisamente, en el estadio del Boca Juniors, donde fue ienado durante el partido que el local venció al Corinthians de Brasil por ma Libertadores.

el ex capitán del Nápoles italiano jugó solamente un año (1981) en el mbo boquense, pero ese corto lapso sirvió para que el conjunto "auriazul" en su última liga y para que el jugador se convirtiera en el máximo ídolo más popular del fútbol argentino.

Fútbol español

Barcelona a un paso de lograr el título

MADRID, 21 MAR (EFE).- La inesperada derrota del Atlético de Madrid, segundo clasificado de la liga española de fútbol de primera división, ante el Mallorca (1-0) dejó al Barcelona a un paso de conseguir el título de campeón, en la trigésimo primera jornada.

Resultados 31a. jornada:

Burgos 4, Castellón 0; Barcelona 3, Sevilla 0; At. Madrid 0, Mallorca 1; Sporting 1, Zaragoza 0; Osasuna 1, Cádiz 1; Ath. Bilbao 2, Real Sociedad 1; Tenerife 2, Logroñés 0; Valladolid 1, Oviedo 0; Betis 1, Real Madrid 3; Valencia 2, Español 0.

Sampdoria amplía su ventaja

ROMA, ABR 21 (REUTER) Sampdoria se impuso hoy 3-2 sobre Bari y aumentó su ventaja como líder cumplida su trigésima fecha del campeonato italiano de fútbol de primera división.

Sampdoria encabeza la tabla de posiciones con 45 puntos y ahora supera por tres a Internazionle, que de visitante empató sin goles con Fiorentina. Tercero con 41 puntos marcha Milan que en partido jugado el sábado empató 1-1 con Roma.

Los resultados completos de la fecha fueron:

Jugados hoy

Atalanta	0	Parma	0
Cesena	1	Génova	1
Fiorentina	0	Internaz.	0
Lazio	0	Nápoli	2
Lecce	1	Bolonia	3
Sampdoria	3	Bari	2
Torino	1	Pisa	0

Jugados el sábado

Milan	1	Roma	1
Cagliari	0	Juventus	0

Jaite ganó el torneo de Niza

NIZA (FRANCIA), 21 ABR (EFE).- El argentino Martín Jaite, 39 del mundo, obtuvo el décimosegundo título de su carrera y el primero de este año al vencer al yugoslavo Goran Prpic, por 3-6, 7-6 (7-1) y 6-3, en la final del torneo de tenis de Niza.

Jaite, que comenzó el torneo con una victoria sorpresa ante el francés Guy Forget, primer favorito y cuarto del mundo, cerró así una semana de éxitos y logró la primera victoria de una temporada que empezó mal para el argentino ya que a primeros de año, en Australia, sufrió una lesión abdominal.

Durante todo el encuentro, el jugador argentino mantuvo una lucha personal con su servicio. En la primera manga dejó escapar al yugoslavo 3-0 porque su saque no le entraba con la regularidad necesaria.

"Perdí la confianza. Quería asegurar mi servicio y conectar algunos saques directos, pero no lo conseguí", dijo Jaité que perdió el primer parcial por 6-3.

"No comencé bien hoy. Jugué demasiado corto y Prpic se aprovechó de ello", señaló el argentino que en la segunda manga también dejó que el yugoslavo dominase por 3-1.

Un rápido cambio de juego, con golpes más bajos y ajustados cambió el ritmo del partido y Jaite se colocó 5-3 arriba y con su servicio para ganar segunda manga. Incluso tuvo dos bolas de set pero Prpic quebró su saque y forzó el "tie-break".

En este juego, Martín Jaite recuperó el control de su servicio y todos sus problemas desaparecieron para ganar el set por 7-1.

Con mayor confianza y regularidad, Jaite se atrevió a acercarse más a la red y su juego de ataque le dio resultados de inmediato. Ganó el set por 6-3 y ganó el primer primer de 32.400 dólares.

Jaite participará ahora en el torneo de Montecarlo que comienza al lunes. Jugará su primer partido contra el australiano Richard Fromberg. "Ganar un torneo siempre te da confianza, pero tengo que empezar a preparar Montecarlo este misma noche. No puedo descansar", dijo el argentino.

La final enfrentó a dos jugadores que no figuraban entre los ocho clasificados, al igual que el pasado año cuando el español Juan Aguilera obtuvo el título al vencer a Guy Forget.

Martín Jaite, tenista argentino, cumple una importante actuación internacional en el tenis profesional

fbol argentino

Boca empató con erro 0 a 0

UENOS AIRES, 21 ABR (EFE) Boca Juniors igualó sin goles con o Carril Oeste y sigue líder en solitario, tras jugarse hoy la novena ada de la liga argentina de fútbol de Primera División

ultados novena jornada:

n Santa Fe	1	Estudiantes	1
gedendiente	1	Huracán	0
o For ever	1	Argentinos Juniors	0
Plate	0	Platense	0
ano Central	2	San Lorenzo	1
nasia y Esgrima	0	Newell's Old Boys	0
o Carril Oeste	0	Boca Juniors	0
Sarsfield	1	Deportivo Mandiyú	1
rtivo Español	1	Racing Club	2
s	0	Talleres de Córdoba	2

YPFB

DIRECCION GENERAL DE INDUSTRIALIZACION Y TRANSPORTE
CONCURSO DE PRECIOS

ACIMIENTOS PETROLIFEROS FISCALES BOLIVIANOS, invita a las firmas legalmente ablecidas y registradas en la Dirección General de Hidrocarburos, conforme a Resolución DGH-04/89, a presentar propuestas para el alquiler de equipos y provisión de mano de obra r realizar trabajos en el Oleoducto Sica Sica - Arica (OSSA) - tramo Palmasola - La ada.

PRIMERA CONVOCATORIA

YPC-002 Alquiler Tractor D-7
YPC-003 Alquiler Tractor Agrícola
YPC-004 Servicio Mano de obra - Soldadura
YPC-005 Alquiler Retroexcabadora

s pliegos de especificaciones pueden ser obtenidos en las oficinas del Proyecto Gasoducto ocani - Colpa, ubicadas en el 3er. Anillo Interno Nº 789, Barrio Equipetrol - Santa Cruz, ner del día 23 de abril de 1991.
s propuestas deben ser presentadas en la oficina antes mencionada, hasta el día 2 de mayo 1991.

Cochabamba, 20 de abril de 1991
RELACIONES PUBLICAS - YPFB

YPFB

INVITACION A PRESENTACION DE OFERTAS

En razón de que los vehículos no fueron adjudicados en los remates previstos por ley, Y.P.F.B. convoca a los interesados a presentar ofertas en sobre cerrado, indicando el precio que podrían pagar por uno o los dos automóviles, adjuntando el recibo del depósito que deben efectuar en la Tesorería Caja de la Oficina Central, calle Bueno Nº 185, correspondiente al 5% de su propuesta.

Los vehículos tienen las siguientes características:

Marca : CADILLAC Tipo : SEVILLA
Modelo: 1977 Placa : LAS-528

Marca : FORD Tipo : GALAXIA
Modelo: 1973 Placa : LAS-529

Estas unidades están expuestas a partir de la fecha, todos los días hábiles, de hs. 8:00 a 18:00 en el Car Pool de Y.P.F.B., ubicado en la calle Carlos Bravo s/n esquina Reyes Ortiz.

Las propuestas deben ser entregadas en la División de Adquisiciones, Oficina Central calle Bueno Nº 185, Planta Baja, hasta hs. 16:00 del día 7 de mayo del presente año.

La empresa através de su Comité de Contrataciones, se reserva el derecho de adjudicación o declarar desierta esta invitación.

DIRECCION DE RELACIONES PUBLICAS

INGENIERO FORESTAL

Institución privada requiere los servicios de un profesional o egresado para un proyecto de educación ambiental.

Enviar curriculum a la casilla 159 La paz.
Mayor información teléfono: 360583

CORPORACION REGIONAL DE DESARROLLO DE TARIJA

INVITACION PUBLICA Nº 03/91

PROVISION DE SEGUROS PARA LA FABRICA DE ACEITES COMESTIBLES "RAFAEL DEHEZA"

La Corporación Regional de Desarrollo de Tarija (CODETAR), invita a las Compañías Aseguradoras legalmente establecidas en el país a presentar propuestas para la provisión de seguros para la fábrica de aceites comestibles "Rafael Deheza", ubicada en la ciudad de Villamontes.

La presente invitación se efectuará en el marco de previsiones del Anexo 3 del D.S. 21660 como asimismo el art. 3º del D.S. 22678 del 13-12-90. D.S.22176 y disposiciones que supletoriamente sean aplicables, a tal efecto deberá tomarse en cuenta que la categoría de esta contratación de servicios se sujetará a los límites comprendidos en el art. 3 del segundo de los instrumentos normativos recién referidos.

Las propuestas deberán sujetarse al pliego de especificaciones elaborado para el efecto, el mismo que podrá ser adquirido de la sección caja de CODETAR (Edificio Central planta Baja), ciudad de Tarija, previo el pago de la suma de Bs 80,- Las mismas que se recibirán en sobres cerrados y lacrados en la Unidad Jurídica de CODETAR, ubicada en el Edificio Central (segunda planta) calle España esquina Avenida Las Américas, ciudad de Tarija, bajo el rótulo de PROVISION DE SEGUROS PARA LA FABRICA DE ACEITES COMESTIBLES "RAFAEL DEHEZA", hasta horas 12:00 del día VIERNES 10 de mayo de 1991.

La apertura se efectuará dentro de las 48 horas siguientes a la presentación de propuestas.

Tarija, abril 19 de 1991

RELACIONES PUBLICAS DE CODETAR

YPFB

DIRECCION GENERAL DE INDUSTRIALIZACION Y TRANSPORTE
INVITACION PUBLICA

YACIMIENTOS PETROLIFEROS FISCALES BOLIVIANOS, invita a firmas legalmente establecidas y registradas en la Dirección General de Hidrocarburos a presentar propuestas para las siguientes invitaciones:

PRIMERA CONVOCATORIA

INV Nº	PEDIDO Nº	MATERIAL
444/91	GID-3563/90	Columna Hidrante Monitor
445/91	GID-3571/90	Válvulas diferentes medidas
446/91	GID-3033/91	Envases Cilíndricos de hojalata para aceite (SM-10W/40)
447/91	GID-3034/91	Envases Cilíndricos de hojalatas para aceite aceite (SE-40)
448/91	GID-3035/91	Envases Cilíndricos de hojalata para aceite (DP - 40)
449/91	GID-3036/91	Envases Cilíndricos de hojalata para aceite (S E - 40)
450/91	GID-3037/90	Envases Cilíndricos de hojalata para aceite (S M - 10W/40)
451/91	GID-3038/91	Envases Cilíndricos de hojalata para aceite (D M - 15W/40)
452/91	GID 3039/91	Envases Cilíndricos de hojalata para aceite (D P -40)
453/91	GID-3043/91	Furfural Anhidro
454/91	GID-3045/91	Acido 12 - Hidroxiesteárico
455/91	GID-3050/91	Methyl Ethyl Ketona

Los pliegos de especificaciones pueden ser obtenidos en la oficina de Asesoría Legal, Av. Salamanca Nº 0722, a partir del día 22 de abril de 1991, previo pago de Bs 20,00 por unidad, en el horario de 14:30 a 16:00.
Las propuestas deberán ser presentadas en la mencionada oficina hasta Hs 15:30 del día 21 de mayo de 1991.

Cochabamba, 20 de abril de 1991
RELACIONES PUBLICAS-Y.P.F.B.

THE STRONGEST '91
Parados: Eligio Martínez, Oscar Sánc[redacted]