Para hacerlo más fácil...
ACORTAMOS DISTANCIAS

La coalición gobernante propone tres congresos extraordinarios

Página cinco

Tipuani: rescatan cuerpos de mineros

Página seis

PRESENCIA
más cerca de usted

PRESENCIA

MATUTINO FUNDADO EL 28 DE MARZO DE 1952

AÑO XXXIX- Nº 11.692- LA PAZ, BOLIVIA, MARTES 19 DE MARZO DE 1991 - 48 PAGINAS - Bs 1.50.--

EN ESTA EDICION

Plan de militarización será analizado hoy

Autoridades del Gobierno boliviano y miembros de la Embajada de Estados Unidos, se reunirán en la tarde de hoy en la Cancillería para discutir una eventual "militarización" de la lucha contra el narcotráfico o, por lo menos, un enfoque diferente de los actuales esquemas (página 7)

México cierra refinería de petróleo

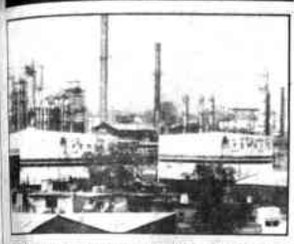

El Presidente mexicano Carlos Salinas de Gortari ordenó el cierre inmediato de una refinería que lanzaba sustancias contaminantes, y anunció que sería derrumbada por completo para plantar allí árboles (página 9).

Los trabajadores radicalizan medidas

Los trabajadores decidieron radicalizar sus medidas de presión con nuevos grupos de huelga de hambre, que ingresarán a partir del próximo jueves (página 6).

No se amplía plazo a censo de vehículos

No se ampliará el plazo de empadronamiento de vehículos. Todos los propietarios de motorizados deben cumplir con esta obligación hasta el 5 de abril, advirtió el Subsecretario de Presupuesto, Luis Fernando Terrazas (página 4).

Empresarios de EE.UU. visitaron Potosí

Empresarios estadounidenses y latinoamericanos visitaron los principales centros históricos y arquitectónicos de Potosí. Con la delegación arribaron los embajadores de Estados Unidos y Gran Bretaña, Robert Gelbard y Michael Daly, respectivamente, acompañados de Gonzalo Sanchez de Lozada (PRESENCIA del País, página 2).

Chagas afecta a dos millones de bolivianos

El mal de Chagas afecta a dos millones de bolivianos. La cifra es una de las más elevadas del continente, afirmó el director del proyecto de Salud Infantil y Comunitaria (C.C.H), Alvaro Muñoz Reyes (página 7)

Tropas iraquíes se pliegan a rebeldes

Un ex general iraquí convertido en dirigente opositor, afirmó que decenas de miles de soldados iraquíes están plegándose a la revuelta que procura derrocar al Presidente Saddam Hussein y pronosticó un pronto fin de su régimen (página 11).

Gobierno descarta una mayor devaluación del dólar

Ministro Blanco: la diferencia que se presenta entre los niveles de inflación y las variaciones del tipo de cambio no afectan las metas económicas

El ministro de Finanzas, David Blanco, afirmó que no se tiene intención de proceder a una devaluación más rápida del dólar y recordó que el precio de la divisa norteamericana sigue fijándose de acuerdo a las reglas de juego del libre mercado.

Blanco dijo que no se adoptará ninguna política de devaluación acelerada porque la diferencia que se presenta entre los niveles de inflación y las variaciones del tipo de cambio no afectan las metas económicas.

El ministro salió así al frente de temores basados en que desde enero de 1990 hasta la fecha, en el país se registró un mayor porcentaje de inflación que de devaluación. Así, en 1990, la devaluación llegó al 14%, mientras la inflación fue del 18%. Por otra parte, en los dos primeros meses de este año, la inflación fue del 6,12% y la devaluación fue algo más del 2%.

Una operación aritmética permite ver que, el año pasado, la brecha entre inflación y devaluación fue de 4 puntos y, entre enero y febrero de este año,la diferencia subió en otros 2 puntos, con lo que el aumento de precios resulta mucho mayor que el referido al "precio" del dólar.

Según señalaron los exportadores, "esta brecha" que se registra en el tipo de cambio -con un dólar subvaluado-, es uno más de los contratiempos que debe enfrentar el sector. Para fomentar las exportaciones, insisten, el dólar debe tener un precio real.

El ministro Blanco sostuvo, a su vez, que "cada sector trata de conseguir la mayor ventaja para sí mismo". Sostuvo que mientras la Central Obrera trata de buscar el mayor incremento salarial posible, los exportadores desean subsidios o un tipo de cambio más ventajoso para ellos, sin fijarse en el contexto general.

El gobierno, dijo, debe equilibrar las aspiraciones de todos los sectores y velar por la economía nacional, en su conjunto.

Asimismo informó que en las últimas negociaciones con el Fondo Monetario Internacional se estableció que no es necesario mantener un mismo nivel de inflación y devaluación. No obstante se insistió en la necesidad de mantener un reducido

Empleados municipales y trabajadores de la capital peruana, limpian las calles aledañas al mercado donde suelen instalar puestos para vender sus productos, como una medida para prevenir la propagación del cólera que afecta a éste país y que ha cobrado más de 300 muertos y 72.000 infectados

Telefoto, Reuter

MBL se opone a una reducción del mandato presidencial

El Movimiento Bolivia Libre (MBL) advirtió ayer que se opondrá a "cualquier estrategia política que busque acortar el mandato presidencial y que se sitúe al margen del ordenamiento jurídico vigente"

Esa es una de las conclusiones de la reunión nacional de dirigentes del MBL efectuada este fin de semana, en La Paz.

El jefe de ese partido, Antonio Aranibar Quiroga dijo que el MBL fijó una línea de comportamiento concreta que se inscribe en "ir en contra de todo intento de ruptura de la legalidad, venga de donde venga".

La posición de ese partido surge tras conocerse insistentes rumores sobre la ejecución de una estrategia política cuyo objetivo es reducir el mandato constitucional de Jaime Paz.

El documento, entregado ayer por Aranibar, rechaza también, sin embargo, lo que califica como "intentos prorroguistas del gobierno" a tiempo de reafirmar la decisión de una defensa plena de la democracia y el respeto a la Constitución Política del Estado.

El MBL se compromete a extremar esfuerzos para lograr el cumplimiento y aplicación del acuerdo del 5 de febrero, suscrito entre los máximos dirigentes de los partidos políticos con representación parlamentaria, "por ser el único camino que permite una solución positiva a la grave crisis institucional que afecta a nuestro país".

IZQUIERDA UNIDA

La Izquierda Unida (IU), a través del diputado Germán Gutierrez Gantier, planteó la necesidad de que el diálogo político retorne al seno del Congreso, tras el virtual fracaso del acuerdo del 5 de febrero.

Según el parlamentario, la bipartidaria (MIR-ADN), en función del gobierno quiere "copar el Poder Judicial" y el MNR desea formar parte de esa estructura jurídica del país, lo que pone en serio riesgo a la democracia.

CONDEPA

Conciencia de Patria (CONDEPA), a través de su dirigente Andrés Soliz Rada, se megó a comentar sobre la crisis política e institucional que enfrenta el gobierno y se limitó a decir que su partido analiza la situación. "No tenemos criterio, estamos analizando, no hemos definido ninguna posición", dijo.

Gorbachov logró respaldo para una URSS unida

MOSCU, 18 (AP).- Los esfuerzos del presidente Mijail Gorbachov por mantener la unión del país mediante el referéndum de ayer han sido respaldados aparentemente aunque, según resultados anunciados hoy, el mandatario pierde terreno en la cuestión de fortalecer la presidencia de Rusia, la mayor de las repúblicas soviéticas, que desempeña su rival Boris Yeltsin.

Funcionarios encargados del escrutinio de la votación, que fue calificada de fraudulenta por diversos testigos, afirmaron que en varias repúblicas que favorecían la independencia, un gran número de votos respaldó casi por unanimidad la preservación de la Unión Soviética.

De acuerdo con resultados preliminares de Moscú, Leningrado y otras partes de la Federación Rusa el fortalecimiento del cargo de presidente de esa república ha recibido un respaldo abrumador, lo cual constituiría una victoria para Yeltsin.

Gorbachov, que habló con los periodistas después de depositar su voto ayer, dijo que el plan de ampliar la presidencia de Rusia es "muy peligroso".

(Más información pag. 10).

Guerra de las Malvinas

Telefoto, Reuter

Ex-combatientes de la guerra de las Malvinas gritan consignas contrarias a Gran Bretaña, mientras un gendarme (de espaldas) trata de controlarlos en el aeropuerto internacional de Ezeiza. Más de 300 familiares se embarcaron en un avión argentino -que los llevará a las islas, nueve años despúes de finalizar la guerra entre ambos países-, para visitar las tumbas de soldados argentinos.

Gelbard se va de Bolivia

El Embajador de los Estados Unidos de Norte América, Robert S. Gelbard concluirá su misión en Bolivia a mediados de año y retornará a Washington donde ha sido llamado a ocupar funciones en la División para Asuntos Interamericanos del Departamento de Estado, según confirmó ayer PRESENCIA en medios diplomáticos.

La polémica misión de Gelbard se inició el 11 de octubre de 1988 cuando presentó sus cartas credenciales al entonces presidente Victor Paz Estenssoro, en reemplazo de Edward Rowell, un diplomático de carrera que había dejado la embajada en marzo del mismo año.

Antes de venir a Bolivia, Robert Gelbard se desempeñaba como subsecretario de Estado adjunto de la misma división del Departamento de Estado a la que retornará. Fue colaborador inmediato de Elliot Abrahams.

No se conoce todavía el nombre de quién lo reemplazará.

MIR no logra superar crisis interna

El presidente Paz Zamora no logró superar ayer la crisis interna de su partido, el Movimiento de la Izquierda Revolucionaria, cuyos principales dirigentes sostuvieron una reunión en el palacio de gobierno, que proseguirá hoy.

La cúpula mirista busca "limar las asperezas" que se agudizaron tras la designación de Carlos Saavedra, como ministro del Interior, en reemplazo de Guillermo Capobianco que renunció a esa cartera debido a las presiones estadounidenses.

Oscar Eid, jefe en ejercicio del MIR, se negó a referirse a la crisis que enfrenta su partido. Se limitó a informar que los dirigentes nacionales efectuaron una evaluación general sobre "el comportamiento del partido en 20 años de su historia".

El diputado Gastón Encinas, que era uno de los candidatos a ocupar el ministerio del Interio, hizo conocer que el presidente Paz Zamora está preocupado por la situación planteada al interior de su partido y que procura lograr "soluciones de consenso" para superar la crisis.

"Yo encuentro al presidente muy receptivo en la reflexión. El está muy preocupado por lo que sucede en el país; por lo que sucede en las relaciones gobierno y parlamento y gobierno y partido".

El presidente del Senado, Gonzalo Valda, reconoció la existencia de "un tensionamiento interno". Dijo que los dirigentes "que tienen tradición de lucha recibieron con desagrado el nombramiento del nuevo ministro del Interior".

Sin embargo, reconoció que esa designación es atribución privativa del presidente de la República.

Oscar Eid, afirmó que el MIR responde a una estructura unificada en torno al presidente Paz Zamora. "El análisis está orientado hacia los desafíos del futuro y en ningún caso estamos debatiendo temas de crisis interna o lo que se asemeje a una ruptura" dijo

Las expresiones de descontento de parlamentarios miristas fueron calificadas por el jefe mirista como "legítimas aspiraciones". Afirmó que esas contradicciones no afectan el funcionamiento del MIR.

Negó la existencia de un "entorno presidencial" e informó que las reuniones con los dirigentes nacionales de su partido son para efectuar balances generales sobre la situación en todo el país.

PRESENCIA
La Paz, Bolivia,
martes 19 de marzo de 19

Resignación del Concejo

Por José Luis Portocarrero

La ausencia de discernimiento lógico y el desconocimento de normas elementales de derecho (?), manifestadas como crisis permanente en el Concejo Deliberante, tienen su expresión en el contenido de un Informe de su Comisión de Servicios Públicos referido al caso COBEE con la cuestión de tarifas impuestas al usuario paceño.

Da la impresión de que los concejales de la primera ciudad de Bolivia pudieran ser víctimas de alguna epidemia desconocida que les inhibe de responder a las obligaciones contraídas con el pueblo que los eligió: defender sus derechos y atender sus servicios en el marco preciso de la Constitución Política del Estado, máxime si ese pueblo contribuye al sostenimiento de los organismos administrativos de sus intereses.

No hay explicación plausible para que se ponga en duda la capacidad jurídica exclusiva y excluyente del municipio paceño y se recomiende la injerencia del Congreso Nacional para que "especifique y delimite" lo establecido por el Art. 9º, inc. 4º de la Ley Orgánica de Municipalidades.

Seis años de ejercicio democrátco en el Concejo y la importante Comisión de Servicios Públicos no ha interpretado convenientemente la Carta Magna en lo que concierne al Régimen Municipal, cuyo Título VI, Art. 200, comienza: "El Gobierno Municipal es autónomo...", definiendo su composición representativa y funcionamiento hasta el Art. 206, inclusive.

La Ley de Leyes, en su Art. 30, establece: "Los poderes públicos no podrán delegar facultades que les confiere esta Constitución...", y el Art. 31: "...son nulos los actos de los que ejerzan jurisdicción o potestad que no emane de la ley". (El Poder Legislativo tiene la misión de legislar mediante sus cámaras; no le está permitido asumir funciones de tribunal de instancia ni mucho menos ejercer tutela de instituciones regionales autónomas, así sea a solicitud de parte interesada).

Es digno de destacar el acierto del ex-alcalde Mario Sanginés Uriarte, cuando advierte en su artículo publicado en un matutino local con el título "Responsabilidades del Municipio", que será el Ministerio de Urbanismo y Vivienda el organismo que solucione el problema de la electricidad para La Paz en su etapa de distribución y comercialización, como lo hizo el de Energía e Hidrocarburos **decidiendo el contrato celebrado entre la Municipalidad y la ex-Bolivian Power, el año 1950, con la ampliación de cuarenta años más en favor de la empresa extranjera, por ausencia de voluntad de definición en la comuna paceña.**

La ampliación de vigencia del mencionado contrato por 180 días en lo referente a la distribución del servicio de electricidad fenece el 31 del presente mes y el plazo de presentación de propuestas convocada por la Alcaldía se cumplió ayer 18 de marzo, a la que no se presentó COBEE, según afirmación de su ejecutivo.

El plan de asimilación del sistema eléctrico paceño por parte de ENDE se cumple sistemáticamente en contra de la economía del usuario, que continuará siendo víctima de la constante elevación de tarifas entanto que su Municipio se halle en el limbo.

Tal parece que el derecho y la libertad, fundamentos de la democracia, no alcanzan a remodelar la mentalidad burocrática que no puede zafarse del molde en que fue vaciada, como ocurría durante los primeros tiempos de la emancipación, cuando los esclavos no sabían qué hacer con su libertad, pues se habían acostumbrado a la sumisión y a la presencia del amo.

El dictamen del Colegio de Abogados de La Paz, sobre una competencia suscitada, precisamente por el Congreso Nacional, en la relación contractual Municipalidad-COBEE, el 21 de diciembre de 1984, afirmaba:

"1.- Los instrumentos legales, de cumplimiento general o particular, con fuerza obligatoria en Bolivia, son: la Constitución Política del Estado, los Códigos, las Leyes, los Decretos Supremos, las Resoluciones Supremas y las Resoluciones u Ordenes Ministeriales, como campo de ampliación nacional y, las Ordenanzas y Resoluciones municipales en el ámbito local."

"2.- Desde la Constitución Política de 1938, se prevé Resoluciones Congresales o Camarales, con aplicación dentro del ámbito adminitrativo o funcional únicamente, vale decir de carácter estrictamente interno..."

Opinión de un alto exponente colegiado del derecho, confirmada plenamente por Auto Supremo de la Corte Suprema de Justicia, dictado el 7 de mayo de 1986. Histórico documento que establece inobjetablemnete las prerogativas de la Municipalidad Paceña con respecto a otros poderes de la Nación.

La Constitución Política del Estado y la Ley Orgánica de Municipalidades son los únicos instrumentos válidos para normar el funcionamiento de las alcaldías municipales: la primera que determina la plena autonomía y el ámbito de su jurisdicción y competencia y, la segunda, que señala las atribuciones precisas de los órganos de administración municipal.

En consecuencia, la Ley Orgánica de Municipalidades tiene prelación, es decir tiene preferencia en su aplicación sobre el Decreto Supremo 08438, mal llamdo "código de electricidad", por no tener sanción legislativa y de la Resolución Suprema que amplía por 40 años más la concesión a COBEE, al margen del contrato celebrado en 1950. Ampliación de contrato realizado con la complacencia de los concejales que, al socaire de una tímida resolución, cohonestaron la intromisión de una competencia extraña a la exclusiva municipal.

Lo comentado demuestra una lamentable resignación de atribuciones institucionales en contra de derechos y expectativas paceñas... ¿hasta cuando...?

José Luis Portocarrero, economista, fue presidente del Comité Pro-La Paz.

Siles Zuazo y la democracia

Por Fernando Salazar Paredes

Hoy, 19 de marzo, celebramos en Bolivia el día del padre y, en Montevideo, Uruguay, una familia boliviana, celebra, además, el cumpleaños de quien en 1982 liderizó, para el país, la reconquista de la democracia.

Según Klaus von Bayne, la democracia es un proceso que nunca llega a la meta porque pueden prevenir o revivir estructuras autoritarias y antiliberales en todos los sectores del Estado y de la sociedad. Es un proceso que no se puede separar de las restantes condiciones del cambio social y es obligación del político sacar las conclusiones que lo secunden.

Cuando Siles Zuazo,, durante la dictadura, configuró una convergencia nacional hacia la restauración de la democracia, en realidad estaba sentando las basespara un proceso democrático que habría de llevar al país a adecuarse a una forma de gobierno cada vez más participativa.

Una vez culminada la lucha contra el autoritarismo su objetivo, como gobernante, fue claro: secundar el proceso permitiendo, sin ninguna limitación, la participación popular en el proceso de toma de decisiones que durante tanto tiempo se le había negado al pueblo boliviano. Su propio estilo de gobierno era un componente más para coadyuvar ese caminar por la senda democrática que el país todo ya casi había olvidado en tantos años de autoritarismo.

La evidente falta de madurez democrática de prácticamente todos los sectores -parlamento, sindicalismo, partidos políticos- fue, sin embargo, el ingrediente retrógrado en el proceso. Ello mismo no permitía, ni permitió una política económica coherente y Siles Zuazo, dentro de su soledad de demócrata, estaba cercado por la ausencia de una mentalidad democrática de los de arriba y de los de abajo.

Pero el proceso tenía que continuar y Siles Zuazo, el político, lo sabía e hizo lo que pocos políticos en función de gobierno se atreven hacer. Dejó el poder, antes del término constitucional, para que el proceso democrático continúe. Pudo haberse quedado, como se lo aconsejaron muchos, y tal vez hubiera sumido al país en una mayor crisis. Una vez más, sin embargo, dio prueba de su vocación democrática deponiendo lo personal para salvaguardar el interés común.

Hoy, después de varios años de este gesto, aún se escuchan referencias al gobierno de Siles Zuazo. Ellas por lo general, son negativas y no aportan a un análisis sereno y objetivo de lo político en el gobierno de Siles Zuazo. Son más bien, referencias destinadas a justificar comparativamente ciertas acciones que de otra manera serían injustificables. Con mezquindad, se retacea la obra que, en su momento, dio como resultado la iniciación de un proceso democrático de largo alcance como el que estamos viviendo, a pesar de todas sus imperfecciones.

Pocos se atreven a resaltar el aporte de Siles Zuazo al desarrollo de la democracia. Dentro de ese proceso, sin Siles Zuazo, no se hubiera dado el gobierno del Dr. Paz Estenssoro, como que sin Paz Estenssoro, tampoco [illegible] tual Presidente estaría en [illegible] Quemado.

Y es que en democracia, [illegible] las matemáticas, todo [illegible] el uno y luego viene lo [illegible] difícil es empezar y lo [illegible] permitir que se llegue al [illegible] sucesivamente.

El país ganaría mucho [illegible] políticos de ahora se [illegible] menos de tratar de justi[illegible] acciones con lo negativo de [illegible] nos anteriores y se dedicara [illegible] fortalecer lo positivo de [illegible] biernos.

Desde el 10 de octubre [illegible] el país ha tenido grandes [illegible] lo político y en lo económico [illegible] lo político con Siles Zuazo [illegible] lo económico con Paz Esten[illegible] hemos alcanzado ciertas [illegible] es lógico entonces, que co[illegible] pero esa senda. Pero si [illegible] retroceder en el proceso de[illegible] -como algunos consideran [illegible] sucediendo- entonces de[illegible] nos a denostar a nuestros [illegible] gobernantes.

Dentro de este contexto [illegible] reconocer y resaltar la [illegible] contribución política de Siles [illegible] a la democracia bolivia[illegible] pueblos se nutren de las [illegible] sitivas de sus dirigentes [illegible] yectarlas al futuro. Si no [illegible] lo bueno, tendremos que [illegible] nos a ser un pueglo sin me[illegible] que es igual a tener mu[illegible] perspectiva

Fernando Salazar Paredes e[illegible] drático de la carrera de Ciencias [illegible] de la Universidad Mayor de San [illegible]

José Arcadio Buendía y las ciencias sociales

Por Omar Chávez Zamorano

En décadas pasadas, nuestras modestas Ciencias Sociales han estado comprometidas con los actores sociales y con los proyectos políticos emancipatorios. Esto tuvo como efecto el estancamiento de su núcleo racional y la intensificación de su dimensión afectiva. Hoy estas Ciencias parecen reactivarse en base a un nuevo compromiso que, sin embargo, contiene el riesgo de conducirlas a lo que René Zavaleta denominaba "un coto cerrado que es la clausura positivista de los estudios sociales".

Gran parte del trabajo heredado sobre temas sociales y políticos como el movimiento obrero, el Estado y el conflicto político, está caracterizado por la ausencia de demarcación entre lo que es la efectividad o interpretación valorativa y lo que es el tratamiento lógico objetivo de los mismos. En el presente, el compromiso político de las Ciencias Sociales parece haberse disuelto con la crisis no sólo de los supuestos ideológicos de los proyectos de sociedades sino sobre todo con la crisis de sus soportes sociales como el movimiento obrero. Esta situación ha hecho que las ciencias y los cientistas sociales se vean a sí mismos, es decir, vuelvan a la dimensión racional y adquieran un nuevo compromiso: la investigación social empírica.

En efecto, la preocupación central de los sociólogos y los politólogos ya no es "contribuir al proceso liberador de la clase obrera y del pueblo", como antes se afirmaba; ahora es verificar hipótesis y mediar variables mediante técnicas cuantitativas y diseños de prueba estadísticos en computadoras. El uso de sistemas de indicadores, la aplicación de encuesta y la operación de variables, están configurando una nueva imagen de la Sociología y de la Ciencia Política. Las Ciencias Sociales asisten, pues, a un momento casi desconocido por ellas.

El nuevo compromiso y la imagen favorecen a estas Ciencias en cuanto significan el desarrollo de la dimensión racional de las mismas; sin embargo, como un momento del desarrollo de éstas se parece en mucho a aquel momento en que José Arcadio Buendía, el personaje de "Cien años de Soledad", descubre que la tierra es "redonda como una naranja".

Como antes la instrumentalización cuantificable de variables, su conversión en indicadores observables y mensurables no eran preoupaciones de unas Ciencias Sociales poco inclinadas a la contrastación empírica de sus enunciados abstractos; ahora, cuando han asumido el compromiso de la investigación, gran parte de los cientistas sociales están descubriendo todo esto. Muy bien, en hora buena ya era tiempo, pero lo que alarma es que lo están haciendo **con la misma febril ingenuidad del personaje de la novela** del insigne fabulador García Márquez.

No es que minimicemos este logro y estos instrumentos, lo que preocupa es que la febril ingenuidad de muchos cientistas sociales puede conducir a un paulatino empobrecimiento de **las posibilidades racionales y analíticas** de las disciplinas sociales. Concretamente, está tendiendo a sustituir la explicación por la medición y la teoría por los instrumentos. Así, con el tiempo los jóvenes que se forman en estas Ciencias van a resultar excelentes estadígrafos pero **incapaces de pensar como sociólogos o politólogos.**

El desarrollo de las Ciencias Sociales a nivel internacional muestra que este no es el [illegible] para avanzar . Actualmente [illegible] preocupaciones ya no son la [illegible] ción y la precisión, sino [illegible] racionalidad de la construcción [illegible] modelos explicativos (M. Ca[illegible]

La Sociología avanza hacia [illegible] refinamiento racional de su [illegible] pectiva con la teoría de los sistemas [illegible] de Niklas Luhmann, por ejemplo [illegible] que obliga a un replanteamiento [illegible] total de los conceptos clásicos [illegible] esta disciplina.

Afinar esta racionalidad [illegible] potenciar el alcance de la forma [illegible] razonamiento de las Ciencias [illegible] ciales, para así construir objetos [illegible] estudio de una realidad social [illegible] tiende a ser cada vez más [illegible] parece que es el presupuesto [illegible] y primordial para asumir [illegible] mente el compromiso con la [illegible] tigación. **Los instrumentos [illegible] dísticos ayudan a precisar [illegible] comunicabilidad de lo que [illegible] descubre, por sí mismos no [illegible] cubren nada.** Es el razonamiento sistemático el que descubre.

Tal vez Bolivia se asemeje mucho a Macondo para fe[illegible] felicidad de los literatos; no obstante, sin embargo, estenderse esa [illegible] gen al ámbito de las disciplinas [illegible] los cientistas sociales que [illegible] presumen de ser racionales y [illegible] delimitado claramente la frontera entre Ciencias e ideología.

¿Discutirá esto algún miembro de la comunidad académica [illegible] no existe y sólo hay unos soñadores [illegible] José Arcadios Buendía que de[illegible] bren cada día que la tierra es [illegible] donda aunque Cristóbal Colón [illegible] sabía hace 500 años.

(Omar Chávez Zamorano es so[illegible] go. Reside en La Paz)

América Latina inmersa en su más larga depresión

Por Eduardo Molina

América Latina sigue en la más larga y profunda depresión de su historia y no puede esperarse que sus instituciones democráticas prosperen de manera estable en tales condiciones de severa restricción, con más de cien millones de personas desnutridas, sin empleo ni vivienda.

Así lo manifestó, en su informe anual dado a conocer en la capital mexicana, la comisión de personalidades notables de la escena política continental denominada "diálogo interamericano", que preside el economista estadounidense Abraham Lowenthal.

El documento, presentado por el titular del organismo junto con el ex-ministro de Hacienda de México Jesús Silva Herzog y el líder empresario local Agustín Legorreta, subraya que "la construcción de democracias estables requerirá que compence el crecimiento del sistema productivo".

Además de los citados integran la comisión Raúl Alfonsín, Enrique Iglesias, Lorenzo Meyer, Mario Margas Llosa, Elliot Richardson, Julio María Sanguinetti, Bruce Babbit, Henry Cisneros, James Carter, Cyrus Vance, Nicolás Ardito Barletta y otros ex-presidentes y figuras destacadas de las Américas.

El informe señala que si bien hay que celebrar los avances democráticos en la región latinoamericana y caribeña "tal sistema sólo puede verse en los países donde ya hay una tradición democrática previa, como Uruguay, Chile y Costa Rica".

En otros, agrega, falta afianzar un mecanismo de organización política y participación ciudadana, y cita a México y Bolivia.

El análisis de "diálogo interamericano" admite que la década de los ochenta fue la de mayor crisis socioeconómica regional en toda la historia, pues los resultados del sistema productivo "resultaron netamente desfavorables en todos los rubros".

Señala al respecto que en la región se profundizó la pobreza generalizada, como concecuencia del hecho de que el ingreso por habitante se encuentra hoy por debajo del nivel que se observaba a fines de la década de 1970, lo que se ve agravado por una acentuación mayor de las desigualdades entre ricos y pobres.

El estudio recuerda que la deuda externa regional sigue creciendo y que sólo el pago de los intereses asciende a 25 mil millones de dólares anuales, aproximadamente el tres por ciento del producto regional bruto y el veinte por ciento de las exportaciones.

"La deuda sigue siendo la piedra de molino en el cuello de la mayoría de los países de la región", añade.

También señala el trabajo que la inflación se decuplicó desde 1982, lo que redujo drásticamente el nivel de inversiones, y que ahora hay una proporción y un número absoluto de pobres muy superior a lo registrado hace diez años.

"Todo ello ha repercutido en una pérdida de confianza en los gobiernos y en la propia institucionalidad política que les confiere sustento, lo que se refleja en la reducción de sufragantes en los procesos electorales", explica el documento.

El estudio lamenta "los procesos guerrilleros en países como El Salvador, Guatemala, Colombia y Perú".

Al comentar la situación regional, Silva Herzog manifestó a la prensa que hay convergencia de valores e intereses en la mayoría de los países y consenso en materia de política económica, pues se busca desestatizar y elevar las exportaciones como motor del crecimiento, y atraer flujos de captial interno y externo.

El líder empresario Agustín Legorreta, a su vez, admitió que el recorte de la participación del estado de la economía responsabiliza ahora a la iniciativa privada del desarrollo socioeconómico regional, sobre todo en lo que se refiere a la ampliación de la planta productiva.

Por su parte, Abraham Lowenthal insistió en subrayar como básica la recuperación económica para asegurar y consolidar los avances democráticos regionales.

México / Inter Press Service

a bota del Golfo en Bolivia

r David Añez Pedraza

La victoria de la bota norteamerina en el golfo Pérsico ha extendo sus ondas explosivas y unsivas hasta Bolivia y lo hará a s los países productores de la de coca, Perú y Colombia más, arados parte de la extensa franja eguridad que, por sí y ante sí, consultar a la comunidad inacional, se ha fijado EE.UU. La ica de intervención, de encia y de interferencia de los ernos norteamericanos en oamérica y el Caribe, alentó, ovió, financió, ayudó, puso y vo gobiernos dictoriales y ptos.

n justificar la creciente coión que corroe a la adminisn estatal, reprobamos y remos el derecho que se arroga A de intervenir abiertamente asuntos internos del país, al no de amenazar con depurar as esferas administrativas del no boliviano, como si Bolivia un protectorado de la unión mericana.

gobierno norteamericano no resa ni le interesó antes, co le espanta la corrupción a lucha contra el narcotráfico ialquier otro campo; la con siempre fue su arma para ar, sojuzgar pueblos y dogobiernos. Ahora utiliza la ción como pretexto para imponer la militarización en la lucha contra el narcotráfico, para trasladar a marines "héroes del golfo Pérsico" a las estribaciones de la Cordillera de los Andes en Colombia, Perú y Bolivia, para que libren la guerra contra la hoja de coca y contra los campesinos empobrecidos de nuestros países, que serán acorralados en sus cocales.

La transnacional del narcotráfico, con todo su poder multimillonario económico-financiero, ha penetrado todas las estructuras administrativas, institucionales, jurídicas y empresariales de EE.UU. Los grandes consorcios de la industria aeronaútica, de textiles, de automotores, la banca, de bienes raíces, seguros y otras, están indirectas o directamente, subvencionados por el superestado del narcotráfico en EE.UU., para que puedan competir en el mercado internacional con las industrias similares de Europa, Japón o las potencias industriales del sudeste asiático que operan con menores costos de producción.

Si el gobierno y el Congreso de EE.UU. estuvieran realmente dispuestos a combatir al narcotráfico hiriendo la raíz del problema, los inspectores del Congreso de EE.UU. no estuvieran en Bolivia "evaluando la lucha antidroga", tendrían que estar en su propio país evaluando el extendido poderío económico-financiero del narcotráfico y sus conexiones con los sectores del poder industrial, mercantil, financiero, político y productivo norteamericanos, mercado en el que se lavan los dólares producto del tráfico de drogas.

La militarización de la lucha contra el narcotráfico en Bolivia, con la intervención de tropas o agentes civiles y "asesores" norteamericanos, pone en entredicho la estructura jurídica e institucional del país. Las zonas cocaleras así como las regiones y actividades conexas a esas zonas, estarán sometidas a la jurisdicción militar con todas sus implicaciones jurídicas, represivas, económicas que caerán sobre la población civil.

La militarización con la intervención norteamericana exacerbará los conflictos sociales, económicos y políticos internos; con la militarización de la lucha antidroga se está lanzando a Bolivia a una guerra sucia de condiciones despedazadoras para la sociedad civil y particularmente para los sectores campesinos y poblaciones del área de la coca.

David Añez Pedraza, es jefe nacional del Movimiento al Socialismo (MAS).

Brasil intenta participar en la reconstrucción de Kuwait

Por Arnaldo César

Empresarios brasileños convocados por el ministro de Infraestructura, Ozires Silva, viajarán el mes próximo a Kuwait en busca de participar en los proyectos de reconstrucción del emirato, presupuestados en más de 80 mil millones de dólares.

Brasil, socio comercial de Kuwait, no tuvo intervención en las fuerzas multinacionales que combatieron a Irak y, en principio, está excluido de la lista de invitados a colaborar en las obras de postguerra.

En efecto, el gobierno kuwaití otorgó prioridad en los proyectos de reconstrucción a las empresas de los países que le ayudaron a reconquistar su territorio, aunque Brasil espera que su antigua relación con el mundo árabe le permita asociarse de algún modo al club de los favorecidos.

Durante su gestión al frente de la empresa brasileña de aeronáutica y de la estatal del petróleo, Silva logró importantes contactos en Medio Oriente, que se dispone a utilizar ahora.

El ministro conversó con empresarios de los sectores de la construcción pesada, de maquinaria, equipos y alimentos congelados, que antes del conflicto del Golfo mantenían contratos de exportación con Kuwait.

"Pretendemos, al menos, recuperar los antiguos lazos comerciales" con el emirato, puntualizó Silva, con la experiencia de quien negocia en Medio Oriente hace más de 20 años.

Silva tiene el apoyo de otro amigo de los árabes, el embajador de Brasil en Londres, Paulo Tarso Flecha de Lima, quien ya antes de la retirada iraquí estableció contactos con funcionarios kuwaitíes exiliados en Europa.

Entanto, la empresa de construcción "Mendes Junior" considera el traslado a Kuwait de la filial que mentiene en Irak, donde completó obras públicas por un valor de cinco mil millones de dólares.

El presidente de Mendes Juniors, Murilo Mendes, cree que el gobierno iraquí, enfrentado actualmente a la rebelión de los chiitas en el sur y de los kurdos en el norte, no podrá sino a muy largo plazo retomar sus programas de desarrollo.

Mendes Junior soporta la carga de una deuda iraquí de 500 millones de dólares, y para evitar la quiebra intenta llevar sus negocios a otras zonas.

También se encuentra en difícil situación el frigorífico "Sadia", uno de los mayores exportadores de carne de ave a Medio Oriente que acusa del conflicto del Golfo [illegible] desplazado de Kuwait por la competencia francesa.

Sadia, que facturaba anualmente más de 100 millones de dólares [illegible] concepto de exportaciones a Kuwait, procura reducir precios para recuperar a su antiguo cliente.

Asimismo, los empresarios brasileños buscan asegurarse una [illegible] za en los programas civiles y militares de Irán, que recientemente [illegible] vió una delegación a la ciudad [illegible] San Pablo, para estudiar la compra de aviones de combate y piezas de recambio por unos 100 millones de dólares.

La participación de Brasil en los programas de Irán podría sumar un total dos mil millones de dólares [illegible] acuerdo con las conversaciones mantenidas con los representantes comerciales de ese país.

"Para nosotros, Medio Oriente es aún tan atractivo como lo era antes de la guerra", declaró Marcos Prado de Moraes, presidente de la Asociación de Exportadores de Brasil.

(Río de Janeiro / Inter Press Service)

RESENCIA

Premios Internacionales
María Moors Cabot - 1990
América Latina - ALADI - 1984 y 1989
SIP-P.J. Chamorro - 1987
EFE de Periodismo - 1981

ctora
María Romero de Campero
directores
os Ossio Amatller - Mario Maldonado Viscarra

La Paz, Bolivia, martes, 19 de marzo de 1991

espeto a la Constitución olítica del Estado

n los últimos días se han vertido declaraciones no pueden dejar de preocupar a la ciudada- consciente de la importancia de preservar la ocracia en nuestro país. Se habla de afanes tico-partidarios que buscarían el acortamiento período presidencial del actual régimen, como ción a los problemas que nos afligen.

enemos aún fresco en la memoria el caso el sidente Hernán Siles Zuazo que fue obligado nvocar a elecciones y entregar el gobierno un antes de que se cumpliera su período. Aunque poco entonces se guardó la necesaria fideli- a la Constitución Política del Estado y se "una salida constitucional" para que con- era antes de lo previsto el régimen que asu- el poder en octubre de 1982, es preciso itir que las circunstancias eran diferentes.

Baste citar solamente la hiperinflación que taba al país, el desborde de la dirigencia ical y otras circunstancias que configuraron a situación que no puede ser comparada con actual.

Pareciera que, ahora, más que sinceros deseos superar los contratiempos toma cuerpo una spiada lucha que enreda los verdaderos inte- es nacionales con aquellos muy concretos que eresan a determinados grupos políticos. Esas titudes aunque se las presenta como posicio- es de defensa de la democracia, en la práctica vidan que la vigencia de ese sistema compete a dos los bolivianos.

En las páginas de nuestra historia se incluyen situaciones que muestran que los políticos desa- rrollaron sus luchas por el poder, buscando nada más que sus conveniencias particulares y dejando de lado la ética.

Si bien es cierto que esa decisión los encumbró en el poder, tarde se dieron cuenta de la verdad que encierra ese pensamiento de Bolívar cuando afirma que "cuesta más mantener el equilibrio de la libertad que el peso de la tiranía".

¿Acaso no es cierto que en todos los tiempos el mal uso de la libertad ha teñido de anarquía a la democracia y ha sido utilizada para justificar el establecimiento de las dictaduras?

Como ya anotamos en alguna oportunidad, pareciera que nuestra democracia está enferma de sordera. Todos hablan de defenderla pero nadie escucha a los demás. Nuestros políticos se olvidan que su falta de entendimiento acrecienta la desconfianza del pueblo.

Muchos de los obstáculos con que tropieza el país son, sin duda, fruto de inadecuadas actitudes del gobierno, pero ¿están libres de culpa los partidos de oposición? Por de pronto, quienquiera que se proponga usar métodos anticonstitucionales para reducir el mandato del gobierno, lo único que hará será invalidar sus reclamos por más justos que estos sean.

La Constitución Política del Estado establece el período presidencial de cuatro años y todos los bolivianos estamos obligados a respetar ese mandato. Hay que evitar por todos los medios maniobras que fracturen la democracia, vengan de donde vengan.

De la misma manera, es preciso exhortar una vez más a la coalición de gobierno que evite las situaciones extremas. Una posición inflexible y poco proclive al diálogo como la que sustenta, puede generar propuestas que, en circunstancias normales, serían inimaginables.

Es preciso insistir en que se retorne al camino del diálogo y de la concertación y se deje de lado la búsqueda de intereses particulares. No hay duda que la institucionalidad está dañada, pero aún es tiempo de reparar el daño que se está infiriendo a la democracia. Mañana puede ser demasiado tarde.

Austeridad y concertación, imperativos de este período

Por Jaime Ponce García

No es casual que la austeridad y la concertación aparezcan unidas en un período como el presente. Estos principios junto a los de eficiencia y equidad se convierten en imperativos rectores para evaluar los resultados de la planificación económico-social de un país que se organiza democráticamente, fija metas y evalúa regularmente sus logros y frustraciones.

La austeridad debiera ser un principio central en una sociedad subdesarrollada, donde el grado de pobreza crítica de la mayoría de la población es una acusación lacerante a los estamentos elitistas. Decidir entre lo esencial y lo prescindible requiere una esclarecida argumentación en el seno del gobierno que debe administrar un presupuesto limitado frente a las enormes exigencias de gasto que genera la burocracia que desea "disfrutar" del poder, antivalor a menudo expresado por los seguidores del partido de turno en el gobierno.

El gobierno actual, en su primera etapa, no se ha caracterizado precisamente por ser austero. Pero no sólo el gobierno sino también algunos parlamentarios de la oposición. Uno de los indicadores más evidentes de esta falta de austeridad ha sido la avidez por realizar viajes al exterior con cualquier motivo, a costa del Estado, situación que ha llegado a extremos tales como el de enviar una ampulosa delegación (alrededor de quince personas) a una conferencia internacional sobre narcotráfico que se realizaba en las cálidas playas del Mediterráneo. El desfile de viajes ha tocado por igual a todos los niveles superiores de la administración pública y del Parlamento, bajo justificaciones de todo tipo. Quienes así actúan no distinguen entre lo esencial y lo prescindible y "soberanamente" cargan sus desplazamientos al Tesoro General de la Nación, es decir a todos los contribuyentes que pagamos impuestos. Situación similar podemos encontrar en materia de vehículos oficiales, cuyo uso y abuso en toda clase de tareas domésticas constituye un verdadero escándalo a los ojos de la ciudadanía.

La situación presenta algunos síntomas de mejoría en 1991, pero aún es imperativa una rígida disciplina fiscal y una severa autodisciplina de los parlamentarios que deben reducir sus gastos a lo imprescindible. En todo caso, nada mejor que el ejemplo, ya que el abuso no escapa a la percepción ciudadana que se expresa duramente de tales excesos de moros y cristianos. Podríamos dar ejemplos al infinito.

Por otra parte, en el tema de la concertación, se procura conciliar los intereses de los partidos políticos y de los empresarios y trabajadores. La temática de estas convergencias debe pasar por la interpretación de los problemas económicos y los fenómenos socio-políticos. En esta materia existe una cierta cantidad de ideas y perfiles de política económica, pero éstas no pasan de ser una concepción general y esquemática que no llega hasta la evaluación de sus impactos en la economía y la vida de interelación política. Los políticos debieran aconsejarse más a menudo con grupos técnicos y el país encontrar una metodología que permita formar criterio sobre la viabilidad de las propuestas antes de ingresar a su consideración en profundidad. Será necesario que los grupos en diálogo puedan exhibir posiciones frente a variables concretas tales como empleo, salarios, productividad, impactos económicos, financiamiento. El debate sobre variables específicas conducirá a posiciones muchos más serias y próximas que la simple retórica.

En materia macropolítica la exigencia fundamental será la consolidación de la democracia, las relaciones interpartidarias fluidas y civilizadas, el respeto al pluralismo político, la plena vigencia de los derechos humanos, la libertad de expresión y de crítica a la actuación gubernamental, el reconocimiento a los aciertos del gobernante que son positivos para el país, etc.

Como hay interpretaciones diferentes del funcionamiento del sistema socio-político y socio-económico es necesario que estas se hagan explícitas y con rigor técnico para que la discusión recaiga en los aspectos substantivos y la concertación que pueda lograrse luego de ella le otorgue pleno respaldo a las decisiones.

En suma, para atender al bien común es un imperativo que tanto el gobierno como la oposición actúen con austeridad y procurando la concertación dando un ejemplo que todo el país agradecerá.

Jaime Ponce García, abogado y sociólogo, fue ministro de Planeamiento y Coordinación y de Urbanismo y Vivienda.

¿Contribuyen al desarrollo los bancos comerciales?

Por Abel Torres García

Todos estamos de acuerdo en que para promover el desarrollo de la economía de nuestro país es necesario movilizar el ahorro interno hacia la inversión productiva, con el fin de elevar los niveles de la producción y de la ocupación y estabilizar los precios.

El ahorro y la inversión correctamente empleados, se traducen en desarrollo de la economía y el bienestar de los pueblos. En nuestro país el ahorro interno es muy bajo (no sobrepasa al 10% del PIB) pero es importante para nuestra economía.

Su desarrollo depende de su correcta aplicación a los sectores de la producción de bienes y servicios.

Corresponde analizar la capacidad de la banca privada para generar ahorro e inversión. A este respecto es frecuente escuchar a algunos políticos, que se refieren al nivel de las captaciones de la "banca privada", como un indicador que reflejaría el bienestar de nuestra economía.

Estas declaraciones no son serias ni responsables. Es indudable que las captaciones logradas por los bancos comerciales es muy importante; pero es más importante que el ahorro interno captado por las instituciones financieras se canalice y sea invertido en los sectores productivos.

El ahorro y la inversión deben reflejarse en el incremento de los niveles de la producción, de ocupación y en la estabilidad de los precios. Los políticos se refieren solamente al nivel de las captaciones, que han sobrepasado los 700 millones de dólares y nada dicen sobre la orientación de las inversiones a los sectores productivos de nuestra economía.

Podemos verificar que la banca privada dispone libremente de todo el ahorro interno que capta y lo orienta y emplea, de acuedo con sus intereses, a los sectorses especulativos en su mayor parte. No le interesa el desarrollo de la economía, el nivel de la ocupación, ni el nivel de vida del pueblo. El lucro es su principal y único objetivo; algunos bancos trabajan como un "holding" y canalizan la mayor parte de sus captaciones a las empresas subsidiarias, estimulando las importaciones de automóviles y artículos de lujo.

Esta política equivocada e interesada del crédito y la inversión fomenta las importaciones, aumenta el déficit de la balanza de pagos, deprime la producción interna y agudiza el desempleo. En resumen, los escasos recursos de los que puede disponer el país, son mal empleados en beneficio de un determinado sector.

Frente a esta situación, el Banco Central no está cumpliendo sus funciones; debería regular y orientar el crédito y las inversiones a los sectores productivos de la economía aplicando los instrumentos de la política monetaria que dispone.

Por otra parte es muy interesante observar que de 2.758 millones de bolivianos de financiamiento concedido por los bancos privados (al 30-9-90), 1.461 millones de bolivianos corresponden al financiamiento del Banco Central y solamente la inversión con los recursos captados por los bancos privados alcanza a 1.296 millones de bolivianos, o sea que el 53% de las inversiones que han efectuado los bancos privados corresponde al financiamiento del Banco Central.

También es interesante observar que del total de las captaciones de los bancos privados, que alcanza a 2.301 millones de bolivianos (al 30-9-90), la banca privada ha invertido solamente 1.296 millones de bolivianos o sea el 56% de sus captaciones.

Haciendo un análisis de las inversiones de los bancos comerciales a igual fecha por sectores de la economía con los recursos captados del público, podemos verificar que el 50% de sus inversiones está dirigido al "comercio"; el 47% a la industria; el 10% a la agricultura y ganadería y el 8% a la construcción.

Finalmetne, debemos comprender que la "inflación" refleja el desequilibrio de nuestra economía y que se origina en la excesiva demanda del crédito inflacionario, que genera la banca privada y otras entidades financieras del mismo sector.

Abel Torres García es economista. Reside en La Paz.

Al paso del tiempo

Por Mario Maldonado Viscarra

Más bachilleres

Las universidades estatales del país han visto, este año, aumentar las demandas de plazas para proseguir estudios superiores. Sólo en la de San Andrés, en La Paz, cerca de 15.000 bachilleres (14.988 para ser exactos) se han inscrito a los primeros cursos de sus trece facultades y 54 carreras. Ese numero representa un incremento de más de 1.500 estudiantes respecto a los que en la pasada gestión habían ingresado a esa casa superior de estudios.

Con ese dato -que se repite en todos los departamentos de acuerdo a su población- se plantean dos aspectos a considerar: Por un lado, que el aumento vegetativo de estudiantes no encuentra su correspondencia en las universidades, que cada año que pasa tienen más necesidades económicas y de infraestructura. Por otro, la incógnita de cuántos de los que egresaron de los colegios, especialmente del área rural, quedan en el camino, principalmente por falta de recursos.

Y no es que para nuestros estudiantes la instrucción universitaria tenga el costo que supone en otras latitudes; simplemente, la situación de crisis es tal, que ya es una proeza para la mayoría de las familias soportar los gastos que supone la enseñanza en escuelas y colegios.

También está de por medio la falta de una adecuada orientación vocacional, que se refleja en los prejuicios y preconceptos que hacen que la mayoría de los egresados del ciclo medio se inclinen por las profesiones tradicionales -como la abogacía, medicina, ingeniería, etc.- en perjuicio de otras de carácter técnico, aunque, es también justo reconocerlo, cada vez hay más conciencia de lo que significa una capacitación en estas ramas medias que tanta falta le hacen al país y que, además, cuentan con mejores posibilidades de ocupación.

La tendencia parece confirmarse en el hecho de que en la Universidad paceña, para el presente año, el mayor número de inscritos corresponde a la facultad de Ciencias Económicas y Financieras, con un total de 2.889 matriculados, siguiéndole la de Ciencias Jurídicas y Políticas, con 1.760; Ingeniería, con 1.501; y Medicina, con 1.429.

Sin embargo, lo que resulta preocupante es que el porcentaje de egresados no esté en relación con el número de estudiantes que cursan en las universidades del país.

Tomando como ejemplo las estadísticas de la UMSA correspondientes a 1989, se ve que, de 32.545 inscritos en todas las especializadades de enseñañanza, apenas 1.055 universitarios lograron el título académico, lo que representa apenas el 3.2%.

A pesar de esas referencias, lo que alienta es que cada año vaya en aumento el número de bachilleres que inician una carrera en busca de una profesión. Pero, habrá que hacer esfuerzos para que ese interés persevere y muchos no queden en el camino. Se requieren más y mejores profesionales que puedan responder a las reales necesidades del país y se constituyan en un aporte positivo para su desarrollo.

A mano alzada

Por Rulo Vali

a "carta japonesa " del Perú

r Abraham Lama

El economista peruano oscar rteche, consultor internacional problemas de deuda externa, re jugar la "carta japonesa" mejorar las perspectivas finan- s del Perú.

Fujimori, un ingeniero agróno- "nisei" (hijo de japoneses) ganó presivamente las elecciones pre- nciales el año pasado, con una ción que ese explica en parte el prestigio existente en las ca- populares peruanas sobre la iplina japonesa.

Una imagen que Fujimori cultivó algún modo, pero que no es la n por la que Ugarteche, consul- de Naciones Unidas y de algunos biernos latinoamericanos sobre ntos de deuda externa, propone arse en la búsqueda de apoyo táctico japonés.

La tesis de Ugarteche surge de su visión geopolítica internacional, que resalta la confrontación entre las economías de Estados Unidos con la de Japón y con la Comunidad Económica Europea, especialmente con Alemania. Sus recomendaciones sobre la ventaja de jugar en primera instancia "la carta japonesa" y en segunda instancia, la de Alemania, están expuestas en el libro "Inserción y deuda, Perú 1985-1990: un caso especial", que comenzó a circular al semana pasada.

Perú debe alrededor de 23 mil millones de dólares, de los cuáles están vencidos o próximos a vencerse alrededor de cuatro mil millones, cifra imposible de pagar dentro de los plazos estipulados porque la exportación no supera los tres mil millones de dólares.

Ugarteche sostiene que las potencias económicas mundiales, que componen el llamado Club de París y al que deben países del Tercer Mundo y de Europa oriental, protagonizan una situación de competencia por el liderazgo de los organismos multilaterales.

Por consiguiente, Ugarteche aconseja a Perú tomar en cuenta dicha competencia y tratar de aprovecharla.

"El juego del Japón en el ámbito internacional puede determinar nuevos márgenes de negociación, fruto de la competencia entre ellos y Estados Unidos ", dice el libro.

(Lima/ Inter Press Service)

La Biblia en sus manos

Jesús nace de una virgen

El nacimiento de Jesucristo fue así. Su madre María estaba comprometida con José. Pero, antes de que vivieran juntos, quedó esperando por obra del Espíritu Santo.

José, su esposo, era un hombre excelente, y no queriendo desacreditarla, pensó firmarle en secreto un acta de divorcio.

Estaba pensando en esto, cuando el ángel del Señor se le apareció en sueños y le dijo: "José, descendiente de David, no temas llevar a tu casa a María, tu esposa, porque la criatura que espera en obra del Espíritu Santo. Y dará a luz un hijo, al que pondrás el nombre de Jesús, porque él salvará a su pueblo de sus pecados. Todo esto ha pasado para que se cumpliera lo que había dicho el Señor por boca del profeta Isaías: Sepan que una virgen concebirá y dará a luz un hijo y los hombres lo llamarán Emanuel, que significa: Dios con nosotros".

Con esto, al despertarse José, hizo lo que el ángel del Señor le había ordenado y recibió en su casa a su esposa. (Mateo 1, 18-24).

ESENCIA
iario fundado por
scar Cajías K. el
de marzo de 1952

Jefe de Redacción: Carlos Arze Castedo'
Jefe de Informaciones: Pedro Glasinovic Villafán
Secretario de Dirección: Jesús Urzagasti Aguilera
Jefe de Corresponsales: Roy Bazán Mendoza

Editora PRESENCIA S.R.L.
Gerente General: Lionel Claure Cardona
Impresores: Editorial LUX
La Paz - Bolivia

Avenida Mariscal Santa Cruz, Nº 2150
Casilla de Correo 3276 - Cajón Postal 10152
Central Telefónica: 372344
Télex 2659 BV - Telefax 391040

Tipo de cambio (en bolivianos)	
EE.UU.-dólar venta	3.5000
EE.UU.-dólar compra	3.4900
Inglaterra-libra	6.3570
Alemania-marco	2.1717
Japón-yen	0.0253
Chile-peso	0.0098
Argentina-austral	0.0004
Brasil-cruzeiro	0.0153
Perú-nuevo Sol	6.3455

MINERALES		
Estaño	2,47	$us L.F.
Oro	363,40	$us O.T.
Plata	4,05	$us O.T.
Plomo	0,27	$us L.F.
Antimonio	1.720,00	$us TMF
Bismuto	2,80	$us L.F.
Wolfram	45,00	$us ULF
Zinc	0,54	$us L.F.

AGROPECUA[illegible]	
Cacao (may)	690[illegible]
Café (may)	566[illegible]
Azúcar (may)	119[illegible]
Soya (abr)	no se[illegible]
Trigo (may)	132[illegible]
Cebada (may)	118[illegible]
Patatas (abr)	117.50

Ministro de Planeamiento:

Para los países socialistas el estatismo ha muerto

Los países de Europa Oriental, incluído la Unión Soviética, comprendieron que "el estatismo ha muerto". Que la economía de libre mercado junto a la iniciativa privada son válidas para promover el crecimiento.

Este criterio fue expresado por el Ministro de Planeamiento y Coordinación, Enrique García, a su retorno de Viena, donde participó junto a otros invitados latinoamericanos en un seminario donde estuvieron presentes líderes de países de Europa Oriental.

Este encuentro, añadió, fue auspiciado por las Naciones Unidas, con la finalidad de analizar y compartir experiencias entre estas dos regiones del mundo.

El Ministro García informó que en esta oportunidad se mostró el camino correcto que sigue el país desde 1985, cuando se puso en vigencia la nueva política económica. Las acciones y sacrificios que asumieron el pueblo y Gobierno bolivianos son admirados y respetados por la comunidad internacional.

Habría sido muy positivo, agregó, que algunos dirigentes políticos y sindicales hubiesen escuchado el punto de vista de los líderes de la Europa Oriental, quienen expresaron su convencimiento de que "el estatismo ha muerto. Que se debe dar curso a la libre iniciativa y la economía de libre mercado, como instrumentos para el crecimiento y el desarrollo".

Por otra arte, mencionó esta autoridad que en la reunión realizada en Viena, la delegación nacional explicó sus experiencias en materia de reducción de la deuda externa y los cambios estructurales que está llevando a cabo.

Reiteró que son admirables los cambios que se están registrando en esa parte del mundo (Europa Oriental), donde ahora se tiene el convencimiento de que es necesaria la privatización de las empresas estatales y la mayor apertura a la empresa privada.

El Ministro García estuvo fuera del país casi toda la semana pasada. Al informar sobre este viaje, manifestó que a su retorno de Viena, se quedó un par de días en Estados Unidos, donde participó en otro seminario auspiciado por la Universidad de Harvard.

En este encuentro, se analizó el caso boliviano, con lo que se hizo hasta la fecha y lo que puede hacerse en el futuro, para mejorar la situación nacional.

Fueron buenas las sugerencias que se recibieron, expresó al finalizar, "las mismas que serán analizadas por técnicos nacionales para [illegible]r su viabilidad".

Subsecretario del Tesoro

No se ampliará plazo para empadronamiento de vehículos

No se ampliará el plazo para el empadronamiento de vehículos. Todos los propietarios de motorizados tienen plazo para cumplir con esta obligación hasta el 5 de abril.

La advertencia fue hecha por el subsecretario de Presupuesto, Luis Fernando Terrazas, quien expresó categoricamente que, quienes no cumplan con el empadronamiento de su vehículos, se harán pasibles a sanciones establecidas, como ser multa de 300 bolivianos.

La llamada segunda etapa del programa "Póliza Titularizada de Automotores" (PTA), tiene la finalidad de resolver el problema de los vehículos de contrabando, conocidos como "bárbaros", se dijo en el Ministerio de Finanzas.

Todos los vehículos del país deben ser empadronados, en forma obligatoria. Esta etapa empezó el 4 del presente mes y concluye el viernes 5 de abril. Llenados los formularios, se proporcionará a cada propietario la Póliza Titularizada de Importación. Este será el único instrumento que acreditará la importación legal del vehículo. Quien no tenga esta documentación, corre el riesgo de que se le decomise y remate su motorizado.

El procedimiento para empadronar los motorizados es el siguiente: los propietarios podrán acudir a cualquier sucursal del Banco del Estado y solicitar el formulario 951 (solicitud de póliza titularizada), en forma gratuita.

Luego de llenar ese formulario, de acuerdo con las instrucciones que tiene, se lo presentará en la sucursal del Banco del Estado, junto con una fotocopia de su antigua póliza de importación y del carnet de propiedad del vehículo (aunque no esté a su nombre) u otros documentos que considere necesarios para respaldar los datos del formulario.

La sucursal del banco le entregará un recibo por sus papeles. Luego de aproximadamente 90 días, la Aduana informará para que se recoja, en la misma sucursal, su nueva Póliza Titularizada de Importación.

Con la finmalidad de facilitar los trámites, se ha dispuesto el siguiente orden: del 4 al 8 de marzo, todos los vehículos cuyas placas terminan en 0 y 1; entre el 11 y 15 de marzo, los que tienen placas que terminan en 2 y 3; del 18 al 22 de marzo, aquellos con placas terminadas en 4 y 5; del 25 al 29 de marzo, los que terminan en 6 y 7; finalmente, entre el 1º y 5 de abril, los vehículos con placas que terminan en 8 y 9.

BANCO CENTRAL DE BOLIVIA

SUB-GERENCIA DE CONTROL Y REGULACION BANCARIA

TASAS DE INTERES Y COMISIONES ANUALES EFECTIVAS
PONDERADAS DEL SISTEMA BANCARIO

Correspondiente a la quincena finalizada el: 14 de marzo de 1991

(En Porcentaje)

BANCOS	MONEDA NACIONAL S.M.V. Tasa de Préstamos Al Vto.		Tasa de Depósitos Caja Ahorro		MONEDA NACIONAL C.M.V. Tasa de Préstamos Al Vto.		Tasa de Dptos. Plazo Fijo	MONEDA EXTRANJERA Tasa de Préstamos Al Vto.		Tasa de Depósitos Caja Ahorro		CONTINGENTES Comisiones por Avales, Bol.Garantía, CD, etc. M/N	
	Al Vto.	Anticipada	Caja Ahorro	Plazo Fijo	Al Vto.	Anticipada	Plazo Fijo	Al Vto.	Anticipada	Caja Ahorro	Plazo Fijo	M/N	M/E
ESTADO			21.00		19.25								
BOL. AMERICANO								23.66					
COCHABAMBA								24.67			13.94		
LA PAZ				34.17				23.72		8.33	18.15		
UNION	40.35		20.91	26.47			11.83	23.55	20.79	9.78	15.28		
SANTA CRUZ	39.51		23.21	30.02			15.21	20.96	24.56		14.54		
HIPOTECARIO				33.64	24.13		13.86	19.75	22.18	8.82	14.11		
BIG BENI	41.60	46.39	18.81	23.75	26.87		14.75	21.51	25.63	6.99	15.08	5.58	3.97
MERCANTIL	40.87	45.66	20.68	31.74				22.07	25.06	8.71	15.84	5.64	4.09
NACIONAL	41.95		19.81	20.58			13.61	22.02	23.57	9.13	15.84	6.10	5.42
POPULAR	50.55	53.93	22.10	24.75	26.85		11.55	21.60	24.27	8.26	14.33	4.87	5.73
CITIBANK	40.90		15.56	19.31	32.07		15.49	20.27	20.14	8.16	15.07	6.35	3.54
ARGENTINA	45.37		20.45				13.54				9.98		
DO BRASIL *					28.01			21.77	22.35	7.66	13.63		
REAL S.A.	42.16		18.56								13.13		
DE FINANC. INDUST.								23.14		8.64	14.71		
DE INVERSION			21.00					22.61			15.74		5.38
INDUSTRIAL S.A.	42.46		19.72					19.46	23.40	10.12	13.38	10.40	4.54
PROMEDIO DEL SISTEMA	46.17	48.00	17.66	20.43	26.83		13.31	23.19	24.87	6.97	14.50	5.84	4.07

Tasa Anual Efectiva : Se entiende como la tasa nominal básica más recargos y comisiones, anualizada mediante fórmulas de interés compuesto. Las tasas que reporta cada Banco, representan el promedio ponderado diario de operaciones de quince días.

M/N SMV : Mon. Nal. sin mantenimiento de valor.
M/N CMV : Mon. Nal. con mantenimiento de valor.
M/E : Moneda Extranjera.
AL VCTO : Al vencimiento.

* Sin movimiento.

Gobierno ratifica plan de sustitución de cultivos de coca

Destaca acuerdo con productores de coca, diputados e Iglesia para impulsar el desarrollo alternativo

El gobierno ratificó su propósito de impulsar en 1991 la sustitución voluntaria de cultivos de coca en el Chapare y el desarrollo alternativo como una de las mejores vías para controlar la producción y tráfico de cocaína en el país.

El ministro de Asuntos Campesinos y Agropecuarios (MACA), Mauro Bertero, destacó un acuerdo reciente logrado entre los campesinos productores de coca del trópico cochabambino, la Iglesia, la Cámara de Diputados y el gobierno, con el fin de impulsar la sustitución voluntaria y los programas alternativos.

Bertero afirmó que el acuerdo logrado en Cochabamba, días atrás, impedirá interrupciones al plan de sustitución de cultivos de coca, que corría el peligro de ser detenido debido a un aumento de los precios de las hojas de coca en los últimos meses.

La carga de 100 libras se cotizó entre 50 y 100 bolivianos en 1990, pero ahora ha subido a 270 bolivianos el mismo volumen. Esa situación ha llevado a los sindicados de productores de coca a anunciar su decisión de no proseguir con la sustitución de los cultivos.

Bertero afirmó que las autoridades del MACA temían interrupciones a los cultivos de coca tras la decisión de los campesinos, pero que el [illegible] intersectorial logrado en días pasado ha [illegible] esa inquietud.

El ministro afirmó que, con el acuerdo, el [illegible] no logrará erradicar las 6.000 hectáreas de [illegible] de coca previstas para este año.

Un acuerdo con Estados Unidos y la ley 1008 "Régimen de la Coca y Substancias Contr[illegible]" establece cuotas anuales de erradicación. Para [illegible] el cupo fue de 5.000 hectáreas erradicadas [illegible] 1991, la meta es llegar a 6.000.

Bertero sostuvo que el gobierno cumplirá [illegible] meta prevista para este año.

El año pasado, la meta de erradicación [illegible] superada por el gobierno. En 1990, se redu[illegible] 7.806 hectáreas de coca frente a las 5.000 [illegible] instruyó la ley.

La reducción de los cultivos de coca ha [illegible] delante de la plamación de proyectos de desa[illegible] alternativo, según ha admitido el propio titular [illegible] MACA.

Entre los factores que dan origen a esa [illegible] ción se encuentra la insuficiente respuesta [illegible] los países industriales para apoyar los proyectos de desarrollo alternativo, explican las autorida[illegible] des.

CAISSE DES DÉPÔTS DÉVELOPPEMENT

AGENCIA DE COMPRAS Y CONTRATACION DE SERVICIOS DEL GOBIERNO DE BOLIVIA

C3D

LICITACION PUBLICA
Nº C3D/041/90

EMPRESA LOCAL DE AGUA POTABLE
Y ALCANTARILLADO SUCRE
"ELAPAS"

REHABILITACION DEL CANAL RAVELO
Componente B.- Provisión de Tubería y accesorios de Fierro Fundido Dúctil (FFD)

C3D, por instrucción de ELAPAS, comunica públicamente

LOS NUEVOS PLAZOS DE PRESENTACION Y APERTURA DE PROPUESTAS

Plazo de presentación de propuestas
17 de abril de 1.991 a Hrs. 11:30
Acto de apertura de propuestas
17 de abril de 1.991 a Hrs. 15:00
Valor del pliego Bs 150

Calle Pinilla 262 Teléfonos: 379452 - 379428 - 364689 - 391945
Telex: 3347 C3D Fax: 391614 La Paz - Bolivia

Bolsa Boliviana de Valores S.A.
(La Paz - Bolivia)

Distinguidos Señores Accionistas

Nos permitimos recordarles que la Junta General Ordinaria celebrada el 26 de febrero de 1991, dispuso un cuarto intermedio que se llevará a cabo el **27 de marzo** del año en curso a las **17:30 p.m.** en nuestras oficinas, ubicadas en el edificio antiguo del Banco Central, calle Mercado Nº 308. Para efectos de considerar los puntos del Orden del Día aún no tratados.

Rogamos puntual asistencia portando el "Certificado de Inscripción en el Libro de Registro de Acciones", debidamente sellado, para su ingreso en sala.

EL DIRECTORIO

CAISSE DES DÉPÔTS DÉVELOPPEMENT

AGENCIA DE COMPRAS Y CONTRATACION DE SERVICIOS DEL GOBIERNO DE BOLIVIA

C3D

LICITACION PUBLICA
Nº C3D/059/91

CORPORACION DE DESARROLLO DE SANTA CRUZ
CORDECRUZ

PROYECTO "LOW LANDS"

C3D, a nombre y por cuenta de
CORDECRUZ
Invita públicamente a las Empresas Licitantes calificadas a presentar sus ofertas para la adquisición de:

29 Movilidades tipo Jeep
9 Camionetas
29 Equipos de radio
22 Motocicletas
2 Tractores agrícolas
1 Cosechadora
1 Tractor a oruga

Plazo de presentación de propuestas:
16 de abril de 1991 a Hrs. 11:30

Acto de apertura de propuestas:
16 de abril de 1991 a Hrs. 15:00

Los documentos de licitación pueden consultarse o adquirirse en nuestras oficinas a partir del 20 de marzo de 1991
Consultas del interior sobre las especificaciones técnicas y/o la forma de envío de los documentos de licitación, también podrán hacerse vía telex o fax

Valor del pliego Bs 200.--

Calle Pinilla 262 Teléfonos: 379452 - 379428 - 364689 - 391945
Telex: 3347 C3D Fax: 391614 La Paz - Bolivia

ficialismo propone tres congresos extraordinarios

La coalición gobernante MIR-ADN, propuso ayer la realización de tres gresos extraordinarios para tratar, por separado, los temas pendientes esolución y legislación.

En ese sentido se pronunciaron los presidentes del Senado Nacional, zalo Valda, y de la Cámara de Diputados, Fernando Kieffer, consul- s sobre la forma de encarar los temas que no fueron considerados nte las 90 sesiones de la legislatura ordinaria 1990-91 que concluyó asado viernes.

Según Valda, se convocará a Congreso Extraordinario para la aprobación varias veces postergada Ley de Actualización del Código de Minería. dos últimas reuniones ordinarias de Congreso para tratar el tema, saron ante la falta de coincidencias entre los propios parlamentarios Acuerdo Patriótico.

Según anunciaron parlamentarios oficialistas, el tema del Código de ería será resuelto en el curso de la próxima semana, cuando se oque a sesiones extraordinarias ya sea por los propios congresales o el Primer Mandatario.

Los otros dos congresos extraordinarios propuestos por el oficialismo en orientarse a la resolución de los tres temas que hacen a la crisis ico-institucional del país. Uno será convocado para que los diputados en las reformas a la Ley Electoral y, paralelamente, el Senado dé curso a fase plenaria final del juicio de responsabilidades contra ocho gistrados de la Suprema.

Finalmente, como ya se anunció, habrá un tercer Congreso Extraor- ario que convocará el Presidente de la República -se presume que en yo- para la aprobación en detalle de la Ley de Gobiernos Departa- ntales. Según los partidos gobernantes, la mencionada ley es "el primer so del proceso de descentralización administrativa". Criterio no com- tido por la oposición que afirma que dicha ley, ya aprobada en grande el Senado, "no tiene nada que ver con la descentralización".

Lo que resta definir, es la fecha en que serán tratados los temas de la rte Suprema y de la Ley Electoral. Dirigentes de la coalición anunciaron e no se lo hará en tanto no hayan acuerdos sobre estos temas.

Sin embargo, Kieffer informó que en los próximos días se dará a ocer la fecha de la convocatoria a sesiones extraordinarias. Las temas serán coordinadas previamente con el Presidente de la República.

Los partidos opositores denunciaron que "se han casado" los dos temas que el oficialismo "sólo dará curso a las reformas electorales cuando se ya cambiado a la Corte Suprema".

Según las directivas camarales, la metodología propuesta en sentido convocar a sesiones extraordinarias por temas, tiene el propósito de dar mayor eficiencia al trabajo legislativo. Se recordó que en el pasado iodo legislativo se convocó sólo a un Congreso Extraordinario para cho temas, que no fueron analizados en su mayoría por falta de tiempo.

Diputado de la IU

MNR muestra una actitud mezquina

El diputado de Izquierda Unida, Germán Gutiérrez, consideró de mezquina y parcial la decisión del MNR de enjuiciar a los cuatro magistrados en ejercicio de la Corte Suprema de Justicia.

Denunció que el país está enfrentado a dos intereses mezquinos. Gutiérrez afirmó que la bipartidaria pretende copar el Poder Judicial y acusó al MNR de querer formar parte de esta estructura jurídica del país.

Ambos partidos -agregó- están poniendo en peligro la democracia. El dirigente convocó a las fuerzas políticas con representación parlamentaria a realizar un pacto democrático, para superar la crisis institucional y política .

"Necesitamos un acuerdo democrático que supere los intereses mezquinos, la corrupción, y defienda la soberanía" opinó Gutiérrez tras convocar al Gobierno y al Movimiento Nacionalista Revolucioanrio a un cambio de conducta "inmediata" para salvar la democracia.

Gutiérrez consideró que el diálogo político debe volver al seno del Congreso ante "el virtual fracaso" del acuerdo firmado el 5 de febrero, por los cinco jefes políticos con representación parlamentaria.

Versiones contradictorias

Presidente realiza esfuerzos para superar crisis del MIR

Los esfuerzos que realiza el Presidente de la República, Jaime Paz Zamora, para superar la crisis interna que afecta a su partido, el Movimiento de la Izquierda Revolucionario (MIR), no alcanzaron ayer resultados positivos. La crisis institucional se produjo a raíz de la designación de Ministro del Interior, a Carlos Saavedra Bruno, quien "no está dentro la prelación establecida en la dirigencia política de ese partido de Gobierno".

Dirigentes del MIR sostuvieron ayer prolongadas deliberaciones en Palacio de Gobierno y -según Oscar Eid Franco- continuarán en el curso del día, "en el marco de una metodología establecida para el análisis de la situación política que enfrenta el Gobierno".

El citado dirigente negó a los periodistas una información puntual sobre la crisis planteada la semana anterior. Afirmó que el MIR realiza una evaluación general del "comportamiento del partido en los 20 años de su historia. No existe crisis ni algo que se asemeje a una ruptura interna".

Por el contrario, el dirigente Gastón Encinas, miembro de la alta dirección del "Acuerdo Patriótico", reveló que "existe preocupación" en el Presidente de la República por la situación planteada en su partido y que se "buscan soluciones de consenso" para superar la crisis.

Los periodistas preguntaron: ¿Se producirá el cambio del Ministro del Interior? Respondió que "estas soluciones serán consecuencia del diálogo a que convocó el Presidente de la República".

- ¿Cómo se encuentra el MIR, como partido?

- Yo encuentro al Presidente muy receptivo en la reflexión. El está muy preocupado por lo que sucede en el país; lo que sucede en las relaciones Gobierno y Parlamento, y Gobierno y partido. Esta reflexión, por lo tanto, establece un escenario muy positivo para el diálogo. Afirmó, finalmente, que el resquebrajamiento que provocó en el MIR el nombramiento de Ministro del Interior, "es un problema puntual y, logicamente no el más importante".

Añadió, sin embargo, que la posición de una fracción del partido de Gobierno "ha sido expresada por el jefe de la bancada mirista", Hugo Carvajal, quien la rechazó al calificarla como "inconsulta y poco acertada".

Recordó, asimismo, la actitud de abandono que asumieron los diputados del MIR, el viernes último, que -según Encinas- "reveló una posición de protesta".

El Presidente del Senado Nacional, Gonzalo Valda, prominente miembro del Comité Ejecutivo Nacional del MIR y del Acuerdo Patriótico, informó por su parte que "existe un tensionamiento interno" en su partido y que los "dirigentes con tradición de lucha recibieron con desagrado el nombramiento de Ministro del Interior".

Valda se pronunció, empero, por un "absoluto acatamiento a las disposiciones del Presidente de la República, en sujeción a la atribución constitucional que le confiere la potestad de elegir a sus colaboradores directos en el Gabinete de Ministros".

Oscar Eid Franco, en su calidad de jefe en ejercicio del MIR-NM, informó por su parte que la reunión "no abordó el tema de la designación de Ministro del Interior ni la crisis".

"Estoy convencido de que el MIR responde a una estructura política unificada en torno al Presidente Paz. El análisis está orientado a los desafíos hacia el futuro y en ningún caso estamos debatiendo temas de crísis interna o lo que se asemeje a una ruptura".

Partidos de oposición

No ampliación de sesiones es un acto ilegal del oficialismo

Los partidos de oposición acusaron a la coalición gobernante MIR-ADN, de cometer un acto ilegal al haber concluido las labores parlamentarias de la presente legislatura sin dar curso a la ampliación de sesiones como establece la Ley de Responsabilidades de 1890.

"El Gobierno está en plena ilegitimidad", destacó el jefe del MBL, Antonio Aranibar, al referirse a la situación del Poder Legislativo y al "descabezamiento del Poder Judicial" que es su responsabilidad.

A su juicio, el Gobierno debió cumplir la Ley de Responsabilidades del 7 de noviembre de 1890 -que rige el juicio contra los magistrados- según la cual debió ampliarse las sesiones parlamentarias de 90 a 120 para cumplir con la fase plenaria del proceso.

Los partidos de oposición (MNR, MBL y CONDEPA) emplazaron al Acuerdo Patriótico a convocar a sesiones extraordinarias de Congreso, especialmente para la consideración del juicio de responsabilidades y las reformas a la Ley Electoral.

Aranibar enfatizó que "debe llamarse de inmediato a un Congreso Extraordinario para esos temas". Lamentó que el Gobierno sólo haga anuncios de que llamará a uno o más congresos extraordinarios, sin concretar los mismos.

Advirtió sobre la gravedad de la situación y convocó a los medios de comunicación del país a que destaquen "la flagrante violación de la ley de parte del oficialismo al haber cerrado el Congreso sin terminar el juicio contra los magistrados".

Aranibar calificó de "vergonzosa" la última sesión parlamentaria en la que un sector del MIR "dejó sin quórum al Parlamento y sin Ley de Minería al Gobierno", debido a discrepancias internas. Esto demuestra, afirmó, un alto grado de deterioro de la autoridad presidencial, así como las contradicciones y problemas en los que se desenvuelve el Gobierno".

Según los partidos de oposición el Gobierno "no podrá soslayar" la convocatoria a sesiones extraordinarias. Además, exigieron que los temas pendientes de legislación y resolución sean considerados en sesiones por tiempo y materia.

Finalmente, opinaron que "en tanto persista la actitud del oficialismo de incumplir el acuerdo político del 5 de febrero, no es pertinente una reunión de jefes políticos".

Secretaria Ejecutiva Bilingüe

Nuestro cliente, una importante empresa minera del medio, requiere cubrir el puesto de referencia en un proyecto con el concurso de empresas internacionales, por un periodo de dieciocho meses en la ciudad de La Paz.

La persona a ser contratada deberá acreditar buenos conocimientos de taquigrafía y dactilografía, manejo de archivos, uso de procesadores de palabra, así como planillas electrónicas y otras tareas relativas al cargo.

La candidata ideal deberá contar con una experiencia relevante en puestos similares, con muy buenos conocimientos del idioma inglés y predisposición al trabajo intenso.

A las interesadas en esta oportunidad, les invitamos a enviarnos sus antecedentes personales y laborales completos, incluyendo pretensiones económicas, referencias de trabajo y fotografía actualizada, los que serán tratados confidencialmente, hasta el día martes 26 de marzo de 1991 a nuestras oficinas ubicadas en el Edificio Hansa, piso 15 o a la casilla de correo Nº 590.

Indicar en la carta: **REFERENCIA 550**

Moreno Muñoz
Price Waterhouse

CONTACTO

ESTE AVISO ES PARA QUIEN
QUIERE A PAPA

Este 19 de Marzo, Día del Padre, Ud. tiene la oportunidad de regalarle algo útil y hermoso como El siempre soñó tener. Estamos seguros que nuestras sugerencias harán feliz a Papá.

National/Panasonic/Technics

VISA

Alke
& Co.
(Bolivia) S.A.
GARANTIA 1 AÑO

MasterCard

Av. Mariscal Santa Cruz 1328 Telfs. 374538 - 374540
Distribuidor Autorizado : **LA MARAVILLA** C. Comercio Nº 979

MBL contra recorte o prorroguismo de mandato presidencial

La dirección nacional del Movimiento Bolivia Libre se pronunció en contra de las "estrategias" políticas que buscan el acortamiento del mandato presidencial y otras acciones que se sitúan al margen del ordenamiento jurídico vigente.

El jefe del MBL, Antonio Aranibar Quiroga, al presentar las conclusiones de la reunión nacional de dirigentes de su partido cumplida el 16 y 17 de marzo, señaló que la afirmación sobre el acortamiento del mandato presidencial no era una denuncia sino una prevención contra actitudes políticas orientadas en esa dirección.

Por otra parte, destacó que el MBL rechaza "toda muestra gubernamental de autoritariamo, así como los intentos prorroguistas de hacer a Banzer presidente el 93, a como dé lugar". "Estamos fijando una línea de comportamiento concreta", dijo Aranibar tras subrayar que su patido irá en contra de todo intento de ruptura de la legalidad, "venga de donde venga".

Advirtió que ante la grave crisis político-institucional, el MBL "impulsará las acciones que sean necesarias para la preservación de la democracia y el pleno respeto a la Constitución Política del Estado".

Considera que la única solución a la crisis institucional que afecta al país es el cumplimiento del acuerdo del 5 de febrero, firmado por los cinco jefes de los partidos políticos con representación parlamentaria.

El MBL alertó al gobierno y a la partidaria sobre el incumplimiento de los acuerdos y advirtió que recurrirá a todas las fuerzas vivas del país, como la Central Obrera Boliviana, la Iglesia, Confederación de Empresarios Privados de Bolivia y Federación de la Prensa para obligar al Acuerdo Patriótico a cumplir con lo establecido el 5 de febrero.

Al ratificar la identificación plena y participativa con el movimiento obrero en el marco de la coordiandora político-sindical, el MBL consideró necesaria la incorporación de la problemática socio-económica al acuerdo político sentado por los partidos de oposición y el oficialismo.

MBL CONVOCA A CONGRESO NACIONAL

Por otra parte, el Movimiento Bolivia Libre oficializó para el 6, 7, 8 y 9 de junio, la realización de su congreso nacional, que tendrá como sede la ciudad de La Paz.

Asimismo, instruyó a los tres-cientos delegados oficiales a realizar conferencias departamentales preparatorias de ese congreso, bajo el siguiente temario: Aprobación del reglamento de debates, elección de presidium, renovación ideológico-política, aprobación del estatuto orgánico, propuesta política y elección del Comité Ejecutivo Nacional y del Tribunal de Honor.

OEA incluyó en su agenda de junio

Tema marítimo boliviano será analizado en territorio chileno

Bolivia planteará su derecho al mar, por primera vez, en territorio chileno, en un alegato con el que se propone cambiar el estilo por una proposición más sustantiva y concertante. El centenario problema marítimo boliviano será enfocado en un informe que escuchará la asamblea anual de la Organización de Estados Americanos (OEA), como tema número 18 dentro de una agenda de 46 puntos.

La organización hemisférica reunirá a los cancilleres de las naciones americanas, entre el 3 y 11 de junio próximo, en Santiago de Chile.

El Embajador de Bolivia en la OEA, Mario Rolón Anaya, anunció oficialmente que el planteamiento nacional fue incorporado en la agenda oficial, durante un intenso debate con la delegación chilena, en las sesiones preparatorias de Washington.

Explicó Rolón Anaya que el alegato boliviano sobre la reivindicación marítima en las Costas del Océano Pacífico, será menos adjetivante y más sustantivo y concertante dentro de la filosofía integracionista y el derecho de los pueblos a una salida al mar y la integración económica de las naciones.

Bolivia sufre las consecuencias de su enclaustramiento y reclama el derecho que todas las naciones del mundo tienen a las costas marítimas. La tésis nacional se propone sustentar la posición escrita en la "Declaración de Asunción", que plantea el análisis de los obstáculos jurídicos de la integración formulado por Uruguay.

La OEA aprobó once resoluciones expresas sobre el tema marítimo boliviano, la primera fue emitida por la Asamblea General Ordinaria que se realizó en La Paz, en 1979. El planteamiento nacional será analizado en territorio chileno a 112 años de producida la invasión armada a los puertos bolivianos de Antofagasta, Mejillos y Tocopilla. La Asamblea Ordinaria que anteriormente se realizó en Santiago de Chile, fue en 1974, a la cual no concurrió Bolivia en protesta por la no inclusión del tema en la agenda respectiva.

Jefe del MIR responde a prensa norteamericana

Gobierno exige especificar acusaciones sobre corrupción

El gobierno exigió ayer que se especifiquen los casos y nombres de funcionarios corruptos para asumir actitudes para su erradicación. De esa manera, el jefe en ejercicio del Movimiento de la Izquierda Revolucionaria (MIR), Oscar Eid Franco, salió al frente de las afirmaciones difundidas por medios de comunicación norteamericanos que revelaron la presencia de unos 40 funcionarios corruptos que permanecen en el gobierno. "No es precisamente el acusado que tiene que demostrar su inocencia", fue su respuesta.

En tono enérgico, dijo que "toda persona, medio de comunicación o institución que hace acusaciones, tiene que completar ese tipo de afirmaciones con las pruebas fehacientes".

Eid Franco remarcó que el gobierno "ha hecho conocer que tiene toda la voluntad para encarar acciones contra hechos de esa naturaleza". Añadió que entretanto no hayan acusaciones concretas, "se las toma como simples menciones".

Afirmó que las publicaciones que fueron difundidas a nivel internacional, sobre actos de corrupción en el gobierno de Bolivia, relacionados con el narcotráfico, afectan al país y el ánimo, precisamente, es de un esclarecimiento total de esos hechos.

Con referencia a la decisión del gobierno de adoptar decisiones para defender la imagen nacional y del gobierno, Oscar Eid sostuvo que lo hará en la medida en que se especifiquen los casos. Aseveró: "Las medidas estarán encuadradas a la voluntad política y a las leyes de la nación".

En cuanto a las protestas que provocó en el propio MIR la designación y posesión del nuevo ministro del Interior, Eid Franco afirmó que se trata de "reacciones normales y naturales, causadas por la insatisfacción".

"Pienso que esas contrariedades no pueden afectar a las cuestiones fundamentales de un partido que tiene la enorme responsabilidad de administrar el país", concluyó.

Sugerencia de Baremo

El Estado debe participar en la solución del caso FINSA

Para evitar que en el futuro se presenten problemas como los emergentes del caso FINSA, son necesarias muchas acciones de parte del gobierno. Así, entre otras, se debe autorizar la inmediata fiscalización de todas las inmobiliarias, crear un sistema de "seguro de depósitos", aprobar la nueva ley de Bancos y Entidades Financieras, y fortalecer la función reguladora del Estado.

Estos puntos de vista están contenidos en el último informe de Baremo, análisis económico editado por Herman Antelo, Fernando Candia, Fernando Ruíz y Jacques Trigo. En él, se plantean las posibles causas por las que la gente confió en las inmobiliarias; el por qué se pagaban tan elevadas tasas de interés; y lo que debería hacerse para evitar similares problemas en el futuro.

LOS PRESTAMOS

El documento empieza respondiendo a la pregunta ¿qué llevó a miles de ciudadanos a confiar sus escasos recursos a las financieras? La atractiva tasa de interés, que fluctuaba en alrededor del 6% mensual, es sin duda el principal factor. El rendimiento de 1.000 dólares depositados en una inmobiliaria, equivale a un ingreso mensual de 209 bolivianos, monto superior al salario y pensiones de muchos sectores laborales y jubilados.

Por otra parte, dice Baremo, el incipiente desarrollo del sistema financiero y de la bolsa de valores, hace que en el país no existan muchas opciones para la colocación de ahorros.

También se debe tomar en cuenta factores relacionados con el bajo nivel de educación de la gente humilde. Esta situación impide medir algunos riesgos financieros. Para que una empresa le pague un interés del 6% por mes, este dinero debe ser utilizado en proyectos que le permitan recuperar al año por lo menos el 72% (sólo para cubrir los intreses), a todas luces muy difícil de obtener mediante un negocio lícito, se expresa en el referido análisis.

LOS INTERESES

¿Por qué, tanto los propietarios de FINSA como otras inmobiliarias ofrecieron tan elevadas tasas de interés?

Según el análisis de Baremo, sólo existen posibilidades:

- Posible vinculación de los propietarios con el narcotráfico, pues la financiera se convertiría en una excelente forma de "blanquear el dinero proveniente de sus ilícitas actividades".

- Por tratarse de un fraude de grandes proporciones, y que se hubiese establecido la inmobiliaria con la expresa finalidad de engañar al ahorrista.

- Que los propietarios hubieran establecido la empresa con la intención de captar recursos para hacer otras empresas rentables que les permita pagar los elevados intereses. Pero, las inversiones realizadas por FINSA están lejos de ofrecer esa rentabilidad, lo que mostraría una total ignorancia en la actividad empresarial.

EL ESTADO

Finalmente, ese boletín señala que, ahora, al gobierno le toca:

- Autorizar la intervención y fiscalización inmediata de las financieras, a través de la Superintendencia de Bancos.

- De comprobarse la quiebra o falencia de FINSA, deberían rematarse los bienes del consorcio y, con los recursos a obtenerse, indemnizar a empleados y ahorristas, empezando por los de menores montos.

- El gobierno debería crear un sistema de "seguro de depósitos", para precautelar los recursos de los pequeños ahorristas.

- Debe ser considerado, a la brevedad posible, por el Legislativo, el proyecto de ley general de bancos y entidades financieras, que reemplazaría a la obsoleta Ley de Bancos.

Finalmente, se señala que el régimen de libre economía no está libre de excesos. De ahí que, en un modelo de esta naturaleza, es necesario reforzar la función reguladora del Estado.

Ante indiferencia del gobierno

COB dispuso que nuevos grupos se plieguen a huelga de hambre

Mineros rentistas y magisterio urbano paceño iniciarán movilizaciones el lu

Los trabajadores del país decidieron radicalizar sus medidas de presión con nuevos grupos de huelga de hambre, que ingresarán a partir de próximo jueves. La medida fue adoptada por la COB, al disponer que cinco miembros de cada Central Obrera Departamental inicien el ayuno en sus respectivos distritos.

En las denominadas jornadas de lucha que fueron aprobadas por el último ampliado laboral, también se tiene previsto el arribo a la sede de gobierno, en los próximos días, de mineros rentistas, campesinos y cooperativistas.

Entretanto, el secretario de seguridad social de la COB, Carlos Camargo, advirtió ayer que "las organizaciones laborales deberán estar atentos para asumir otras acciones que obliguen al gobierno a flexibilizar la política salarial".

Camargo y otros cuatro miembros del comité ejecutivo de la COB cumplieron ayer 72 horas de huelga de hambre.

La negativa del gobierno a mejorar los niveles de incremento salarial que se reclama en el petitorio de la COB, dio lugar a la movilización de uno de los sectores más combativos del movimiento laboral, el magisterio urbano paceño, que determinó iniciar su primera concentración el próximo jueves, en la plaza de San Francisco. Su máximo dirigente, Telmo Román, convocó a los trabajadores del país a plegarse a este movimiento y que la COB profundice la lucha con una huelga laboral general e indefinida.

Entretanto, el dirigente Carlos Camargo reiteró su declaración de levantar la huelga de hambre, a condición de ser recibidos en audiencia por el presidente [illegible] pública, Jaime Paz Zam[illegible] explicarle aspectos [illegible] pliego único, a fin de [illegible] resultados positivos.

Ante las presiones de [illegible] rio paceño, que busca [illegible] diata radicalización de las [illegible] señaló que la dirigencia [illegible] acatando las disposiciones [illegible] mo ampliado, donde se [illegible] preparar las condiciones [illegible] var adelante las jornadas [illegible] que hagan posible la [illegible] de la política social y salarial [illegible] gobierno.

El ampliado no determ[illegible] zos, afirmó Camargo.

Pese a la indicada radic[illegible] de las acciones, trabajado[illegible] viarios de La Paz y petrol[illegible] iniciado negociaciones [illegible] con las autoridades del go[illegible]

Derrumbe en Tipuani

Cooperativistas mineros rescataron diez cadáveres

Se presume que serían más de veinte los mineros muertos en ese accidente.- Nómina parcial

Grupos de cooperativistas mineros lograron rescatar hasta ayer diez cuerpos de los más de veinte muertos que causó el derrumbe del cerro Santa Elena -aledaño a minas y lavaderos auríferos- región de Tipuani, provincia Larecaja, departamento de La Paz.

El suceso ocurrió el pasado viernes, a las seis de la tarde, cuando una parte del cerro Santa Elena se vino abajo como consecuencia de las intensas lluvias. Además de la elevada cantidad de pérdida de vidas, se ha confirmado, hasta el momento, que cuatro personas han resultado heridas de gravedad y existen daños materiales de consideración.

Los escombros sepultaron la mina de oro "Chima Ltda.", algunos puestos de comercio y a personas que transitaban por el lugar, según informó ayer el dirigente de la Federación de Cooperativas Mineras (FENCOMIN), Mario Ledezma, quien sostuvo que el salvataje se realiza con mucha dificultad debido a la falta de equipos adecuados.

Hasta el momento, ni Defensa Civil u otra institución encargada de socorrer a víctimas de desastres naturales se ha ofrecido para apoyar los esfuerzos de los cooperativistas en su labor de rescate, que se hace en medio de intenso calor y humedad, que aceleran la descomposición de los cadáveres de las víctimas, según los informes.

Las brigadas también intentan provocar un derrumbe de los restos del cerro, con el fin de evitar nuevas desgracias.

Ledezma afirmó que la mina Chima, de 49 socios cooperativistas, operaba en Santa Elena, desde hace más de dos años.

Cerca del lugar del siniestro se encuentra el campamento, en el que se estima que viven alrededor de 500 personas.

"Alrededor de la mina se habían asentado comerciantes y otras personas que transitaban por el lugar cuando fueron enterradas con el derrumbe del cerro", dijo Ledezma, que calificó el siniestro como una "gran desgracia".

"Se ha calculado que veinte personas han muerto, pero presumimos que son más porque había mucha gente por los alrededores", dijo el dirigente. "Hay mucha gente desconocida que llega a la región por motivos de trabajo y no sabemos cuántos murieron", agregó.

Las pérdidas de equipos y maquinarias como consecuencia del derrumbre son también [illegible] debido a que la mina está [illegible] nizada, dijo Ledezma.

NOMINA DE FALLECID[illegible]

La nómina de las personas [illegible] tas rescatadas es la siguiente: [illegible] cinto Villa Poma, de 50 años, [illegible] de Potosí; Víctor Mamani [illegible] Guarachi Yampara, [illegible] ro. Además se ha rescatado el [illegible] po de un joven de 24 años, [illegible] de Tipuani; el de Rafael Zúñi[illegible] años, de Potosí; Eusebio Ma[illegible] 50 años, de Sucre; Gabino [illegible] 25 años, soltero, de La Paz; [illegible]

Reina Maldonado Cá[illegible] años.

Cuatro heridos en el [illegible] fueron traslados hasta el [illegible] de Tipuani donde reciben [illegible] cia médica.

DUELO EN FENCOMI[illegible]

La Federación de Coop[illegible] Mineras de Bolivia ha envi[illegible] misión a Tipuani el pasado [illegible] para apoyar las labores de re[illegible] de las víctimas.

El organismo también ha [illegible] do, ayer, un pronunciamiento [illegible] que declara duelo de 30 días en [illegible] filas "en reconocimiento [illegible] holocausto en el puesto del [illegible] de los compañeros cooperativ[illegible] y les ofrece su solidaridad.

Accidente [illegible] Tipuani
En la fot[illegible] aprecia una [illegible] ta del río Tipu[illegible] en una de [illegible] riveras se [illegible] dujo la se[illegible] pasada un [illegible] dente que [illegible] la muerte de [illegible] lo menos [illegible] personas.

Ministro del Interior afirma que no se detuvo a los hermanos Arévalo

Los hermanos Arévalo -responsables de la Firma Integral de Servicios Arévalo- no fueron detenidos sino que el Ministerio del Interior garantizó su llegada a Cochabamba para que respondan a sus acreedores. La información fue difundida ayer por el Ministro del Interior, Carlos Saavedra, al término de una reunión de 4 horas con el Presidente, Jaime Paz Zamora.

"El Gobierno ha contribuido, simplemente, a que se encuentren frente a frente el deudor y los acreedores".

"El Gobierno garantizó que los miles de acreedores tengan al frente a los responsables de sus fondos y evitó que continúen en estado de desesperación y emergencias que los llevó a las huelgas y otras actitudes de aglomeración", añadió Saavedra.

Afirmó que "la decisión de una reapertura de FINSA y de establecer los mecanismos de funcionamiento de esa empresa, para devolver los recursos o poner en funcionamiento sus operaciones, ha tranquilizado a la gente".

Expresó su confianza en que los hermanos Arévalo, propietarios de FINSA, respondan a los miles de ahorristas, y que estos se sientan mucho más seguros.

Con referencia a los cargos contra FINSA sobre delitos de narcotráfico, informó que el caso se encuentra en manos de la Fiscalía de la República. Aclaró, empero, que los hermanos Arévalo "no estarían involucrados en esos delitos".

Explicó que las conversaciones con el Jefe de Estado estuvieron enmarcadas al tratamiento de [illegible] mas administrativos, y adelantó [illegible] a fines de semana decidirá que [illegible] formarán parte del equipo de trab[illegible] del Ministerio del Interior. "[illegible] tomado una decisión porque [illegible] no conozco el esquema organiz[illegible] del Ministerio y quiero, ade[illegible] recibir opiniones sobre diferen[illegible] personas antes de adoptar [illegible] decisión".

Saavedra consideró que las [illegible] ticas de militantes del MIR con[illegible] su persona, son parte de un [illegible] democrático. "Cada persona [illegible] en su justo derecho de emitir crí[illegible] positivas o negativas. En Santa C[illegible] hay críticas favorables y en La P[illegible] hay algunas contrarias. Es[illegible] cambiar esos criterios en el [illegible] de la administración que comi[illegible] hoy".

Colegio Médico recibirá propuesta salarial

Las negociaciones salariales entre el Colegio Médico y el Ministerio de Salud, llegarán a un punto definitivo en las próximas horas, anunció el Subsecretario de Salud, Guillermo Cuentas.

Informó que de "manera oficial" se hará un incremento salarial, pero que no tendrá carácter retroactivo.

El Subsecretario reiteró que el Gobierno mantiene la propuesta de 15 % en el salario básico para los médicos dependientes del sector público y 12 % a los de la seguridad social. Además, de un aumento de cinco puntos a las categorías profesionales y el bono de antigüedad.

El Presidente del Colegio Médico, Enrique Barrios, informó que [illegible] reunión realizada con todos los [illegible] presentantes de las oficinas regi[illegible] nales, inició una apertura al diálo[illegible] go con las autoridades de control [illegible] una nueva fase de negociaciones.

...ntra ley minera ...n una marcha, ...operativistas ...ineros inician ...edidas de presión

...ás de 3.000 cooperativistas ...eros iniciarán con una marcha ...sede de gobierno su "estrategia ...cha "contra la ley minera" y ...s disposiciones del Congreso y ...Gobierno. La marcha comenza... las 10:00 horas el jueves ...imo.

...l Presidente de la Federación ...ooperativas Mineras de Bolivia ...COMIN), Ricardo Mencía, in... que en la movilización del ...es participarán los cooperati...s mineros del Departamento ...a Paz que llegaron desde varias ...es con ese propósito. ...unque el Parlamento aún no ...robado la Ley de Actualización ...Código Minero porque se en...tra en receso, es un hecho que ...ará en las próximas horas, dijo ...ncia.

...l dirigente insistió que la ...obación de esa Ley en el Congreso ...un atentado contra la sobera...acional, "ya que alienta el in...o de capitales extranjeros al ..., a la franja de seguridad de 50 ...etros de las fronteras, que era ...guardada de las inversiones ...das, como medida destinada a ...ger la integridad territorial". "Calculamos -anunció- que a la ...cha asistirán entre 3.000 y 4.000 ...erativistas mineros, que exigi... al Gobierno atención a sus de...andas".

...nformó que los cooperativistas ...bién protestarán contra la acti... del Ministro de Minería, Walter ...riano Lea Plaza, por no haber ...a respuesta favorable a los ...eamientos de ese sector ni ha ...pondido a los numerosos oficios ...ados.

...egún Mencía, el titular del Mi...terio de Minería ha comenzado ...a campaña de desinformación ...el propósito de tergiversar los ...teamientos de los cooperativis...tas.

...Se refirió al pedido de FENCOMIN ...ara que el Banco Minero de Bolivia ...rograme la deuda de las coope...ativas mineras, ampliando los ...azos de manera que les permita ...ubrir la deuda que alcanza a 7% ...del total de la cartera en mora de esa ...entidad.

...Aclaró que "en ningún momento ...se ha pedido la condonación de las ...deudas con el Banco Minero, como ...lo ha dicho el Ministro".

...A partir de la próxima ...semana

...Campesinos se ...plegarán a las ...movilizaciones ...de la COB

...Los trabajadores campesinos ...del país, cumpliendo con las deter...minaciones de la Central Obrera ...Boliviana, comenzarán sus ...movilizaciones a partir de la próxi...ma semana. Como parte de las ...denominadas jornadas de lucha, ...se dispuso el arribo a la ciudad de ...La Paz de centenares de trabajado...res del agro, para exigir al gobierno ...la solución de sus problemas.

...El secretario ejecutivo de la Confe...deración Unica de Trabajadores Cam...pesinos de Bolivia, Secundido ...Mendía, dijo que las movilizaciones ...están integradas también por pres...tatarios del Banco Agrícola de Bolivia. ...Nuestras movilizaciones están en con...tra de la política económica del go...bierno", dijo.

..."No solamente es un apoyo a los ...dirigentes de la máxima organización ...laboral, sino que vamos a exigir que ...atiendan a nuestro pliego, manifestó el ...dirigente campesino.

...Entre las acciones que asumi...rán los dirigentes campesinos, a ...partir de la próxima semana, está ...previsto el bloqueo de caminos y ...vías férreas, para obligar al go...bierno a cumplir con nuestras ...exigencias, según el declarante.

...Los trabajadores campesinos ...también decidieron iniciar estas ...jornadas de lucha como protesta a ...la intención del gobierno de entre...gar las riquezas naturales a empre...sas transnacionales.

..."Hemos esperado con mucha ...paciencia la atención de nuestros ...problemas y un apoyo a los campe...sinos que han sido afectados por la ...sequía, las inundaciones y otros ...desastres, pero, lamentablemente, ...hasta la fecha no hemos sido aten...didos", dijo el dirigente afirmó tam...bién que ya es hora de radicalizar ...las acciones.

...Suplemento

PRESENCIA-Informática

Por omisión involuntaria el artículo titulado "Aplicación de computadoras en el periodismo moderno", publicado en las páginas 4 y 5 del suplemento PRESENCIA-Informática, que circuló con nuestra edición del domingo 17 de marzo, salió sin el nombre del autor, que es el periodista Gerardo Irusta Medrano.

Director del C.C.H.

Dos millones de bolivianos sufren de mal de Chagas

El mal de Chagas afecta a dos millones de bolivianos. "Esta cifra es una de las más elevadas del continente", afirmó el director del proyecto de Salud Infantil y Comunitaria (C.C.H), Alvaro Muñoz Reyes.

El entrevistado remarcó que aquella cifra corresponde al 30 por ciento de la población boliviana y que, proporcinalmente, resulta una de las mayores que sufren esa afección en el ámbito de las Américas.

Los otros países afectados por la enfermedad de Chagas , llamada también tripanosomiasis americana, son Argentina, Brasil, Colombia y Venezuela.

Según Muñoz Reyes, el proyecto de Salud Infantil y Comunitaria tiene un financiamiento de tres millones de dólares provenientes de la Agencia Internacional para el Desarrollo de los Estados Unidos (USAID). El programa de ayuda tendrá una duración de dos años; sin embargo, se espera un crédito financiero de ocho a doce millones de dólares para realizar un trabajo hasta el año 2.000.

El trabajo durante la presente gestión beneficia a zonas consideradas como las de mayor incidencia del mal de Chagas, como ser regiones de Santa Cruz ,Tarija, Cochabamba, Chuquisaca y Tupiza, en Potosí.

"Es una fase compleja. Se necesita organizar a las comunidades campesinas, realizar mejoramiento de viviendas y fumigación", dijo el director del C.C. H. al referirse a que un proyecto de esta naturaleza requiere una forma y acción integrales.

Manifestó que los programas realizados, en los que sólo se aplicó un componente, como la educación o la fumigación, terminaron en fracaso, por lo que el proyecto de salud infantil y comunitaria está realizando un plan piloto que será utilizado en otras ciudades y poblaciones del país, para asegurar un impacto rápido a corto plazo".

Según estudios realizados por el epidemiólogo Angel Valencia, en Bolivia la vivienda inadecuada es "el escenario concreto donde ocurre la transmisión chagásica", enfermedad cuyas causales son atribuidas a la pobreza o a la ignorancia.

BODAS DE PLATA SACERDOTALES
Monseñor Giovanni Tonucci, Nuncio Apostólico de Su Santidad, celebra hoy 25 años de ordenación sacerdotal, con una misa concelebrada a realizarse en el Seminario Nacional de San José, en Cochabamba, en la que participarán todos los obispos del país, encabezados por el presidente de la Conferencia Episcopal de Bolivia, Monseñor Julio Terrazas.

Gobierno y Embajada de EE.UU. discutirán hoy eventual "militarización" anti-droga

Autoridades del Gobierno boliviano y miembros de la Embajada de Estados Unidos, se reunirán en tarde de hoy en la Cancillería para discutir una eventual "militarización" de la lucha contra el narcotráfico o, por lo menos, un enfoque diferente de los actuales esquemas.

La reunión fue convocada por el Consejo Nacional de Lucha Contra el Tráfico y Uso indebido de Drogas (CONALID), integrado por casi todos los ministros de Estado, que dialogarán con el Embajador norteamericano Robert Gelbard.

Será la primera reunión formal, luego de los problemas que surgieron como consecuencia de la nominación del Cnl. Faustino Rico Toro como Comandante de la FELCN y las renuncias del Ministro del Interior, Guillermo Capobianco y del Jefe nacional de la Policía, Gral. Felipe Carvajal, acusados de corrupción por periódicos norteamericanos.

Fuentes gubernamentales informaron a PRESENCIA que la reunión tiene su origen en variados y contradictorios informes sobre una eventual "militarización" de la lucha contra el narcotráfico.

Parlamentarios de oposición, en los últimos días, afirmaron que es inminente la intervención del Ejército en esta labor, para la que llegarán 60 asesores norteamericanos, que entrenarán a por lo menos 2.000 efectivos militares.

Por su parte, altas autoridades de las Fuerzas Armadas, Gobierno y Embajada estadounidense, aseguraron que no existe planes de esta naturaleza y que la llegada de instructores tiene que ver con ejercicios rutinarios de carácter académico, que se cumplirá entre abril y mayo en espacios cerrados, con el Estado Mayor de las tres Fuerzas.

Las fuentes consultadas manifestaron que es poco probable que se discuta a fondo la intervención directa del Ejército en la lucha antidroga, decisión que compete solamente al Presidente de la República.

Actualmente, la Armada y el Ejército desarrollan labores de apoyo logístico a la Fuerza Especial de Lucha Contra el narcotráfico conformada por policías, con el asesoramiento de agentes de la DEA.

Sin embargo, hay temas pendientes entre Bolivia y Estados Unidos, vinculados con la problemática del tráfico ilícito de drogas.

Uno de ellos, es la situación del financiamiento ofrecido por EE.UU. para el presente año en diversos rubros, y que inicialmente fue bloquedo debido a la nominación del controvertido Cnl. (r) Faustino Rico Toro como responsable operativo de la interdicción.

Al Gobierno boliviano le interesa restituir la normalidad a las relaciones diplomáticas bilaterales, para no ver afectado el flujo de cooperación económica, indispensable para desarrollar con éxito los planes de reactivación existentes.

Por su parte, la Embajada de Estados Unidos dio a conocer que la nominación de las nuevas autoridades encargadas de la lucha contra el narcotráfico, da una muestra de la "seriedad" con que el Gobierno boliviano encara este desafío.

David Rockefeller en visita a Bolivia:

"Sociedad de las Américas" busca mejorar apoyo al Tercer Mundo

"La Sociedad de las Américas", que preside el magnate norteamericano David Rockefeller, analizará nuevos sistemas de apoyo a las naciones del tercer mundo. "Se trata de mejorar las condiciones de la ayuda a esas naciones", dijo anoche en conferencia de prensa, en La Paz.

Rockefeller visitó anoche al presidente de la República, Jaime Paz Zamora, para hacerle conocer el saludo de esa institución que reúne a representantes de todas las naciones del hemisferio. "Se trata de una organización de empresarios que apoya las actividades culturales, científicas y periodísticas", dijo en su encuentro con la prensa.

Rockefeller, conocido magnate petrolero y financiero de los Estados Unidos, cumple un periplo por las principales ciudades de América Latina, en el marco de la preparación del próximo consejo internacional que se realizará, desde mañana, en Santiago de Chile.

"Tenemos intereses en todas las naciones americanas y estamos satisfechos por los resultados alcanzados en los últimos seis años, especialment en la economía de las naciones. Estamos contentos también por los cambios experimentados en Bolivia", añadió.

Informó que durante su visita a Bolivia estuvo en Tiahuanacu y Potosí, para conocer no solamente la actual sociedad boliviana, sino a la cultura ancestral, tan extraordinaria pero poco comprendida en el mundo. "Hemos visto que, hace mil años, la agricultura de la región fue muy bien desarrollada y que obtuvo resultados sorprendentes de los cuales debemos aprender", afirmó.

Rockefeller estuvo durante 30 minutos con el el presidente Paz Zamora y, posteriormente, se reunió con los periodistas. En esa oportunidad informó que, a partir de mañana, los representantes de las naciones miembros de la Sociedad de las Américas, "discutiremos lo que se hará en los próximos años, dentro de los programas de cooperación, en base a los cambios que se producen en el mundo".

"Debemos pensar cómo cooperar, de manera más estrecha, a las naciones del tercer mundo", concluyó.

Comisión de Narcóticos del Senado

Antes que militarizar lucha antidroga se debe fortalecerse la FELCN

Antes que iniciar la militarización de la lucha antidroga en el país, debe fortalecerse la Fuerza Especial de Lucha contra el Narcotráfico (FELCN) que, según la Comisión de Narcóticos de la Cámara de Senadores, "ha cumplido muy bien su función".

Lorgio Rivera, subrayó que "nosotros en ningún momento hemos pensado en que la FELCN esté disminuida para enfrentar al narcotráfico. En tal sentido debe apoyarse a esta unidad".

Destacó que el Ejército no constituye una fuerza especial, por lo que no le corresponde luchar contra la producción y tráfico de estupefacientes. Por más preparación que tengan las fuerzas militares, afirmó, debe ser una fuerza especial como UMOPAR la que se encargue de las labores de interdicción contra el narcotráfico.

No obstante, Rivera mencionó el artículo 35 de la Ley 1008 (Ley del Régimen de la Coca y Sustancias Controladas) en la que se contempla la participación de unidades especiales de la Policía, el Ejército y la Naval en la lucha antidrogas, "en caso de que se sobrepase a la FELCN".

Si los narcotraficantes rebasan la capacidad de la fuerza especial existente, manifestó el senador, "todos los bolivianos pediremos una labor conjunta con el Ejército". Reiteró que la militarización de la lucha contra el narcotráfico, debe darse si hay consenso en la población para ello.

Advirtió que la presión para que las Fuerzas Armadas ingresen a la lucha antidroga es muy fuerte, "pero hay formas en las que puede ingresar".

Finalmente, el Presidente de la Comisión de Narcóticos de la Cámara Alta, puso de relieve que Bolivia está cumpliendo con su parte en la lucha contra la producción y tráfico de cocaína, más que los Estados Unidos. "No se está dando el respaldo económico necesario, concluyó, al desarrollo alternativo".

PRESIDENTE DEL SENADO

A su vez, el Presidente del Senado, Gonzalo Valda, negó que se haya iniciado la militarización de la lucha contra las drogas en el país. "La presencia de técnicos militares norteamericanos, aclaró, obedece a una tecnificación de la lucha, no a la militarización".

Desde ese punto de vista, destacó como positiva la presencia de técnicos-militares estadounidenses en el país. "La tecnificación de la lucha antidroga que es necesaria, añadió, no implica la militarización".

Valda señaló que hay preocupación en la población ante el incremento de la producción de drogas en el país, y afirmó que se están implantado metodologías domésticas para transformar la hoja de coca en sulfato de cocaína.

MBL: En marcha acuerdos del Anexo III negados por el Gobierno

Las denuncias hechas por el Movimiento Bolivia Libre, sobre los acuerdos de los gobiernos estadounidense y boliviano para militarizar la lucha contra el narcotráfico, están siendo "plenamente ratificadas por los hechos", según el jefe de ese partido político, Antonio Aranibar.

Afirmó que la operación Lanza Blanca, tiene por objeto el entrenamiento de dos regimientos del Ejército boliviano para militarizar la lucha antidroga. "Ese es exactamente el contenido del acuerdo en el Anexo III", aseguró.

Aranibar recordó que el MBL, en mayo del año pasado, reveló la existencia del mencionado anexo donde se establecía un acuerdo sobre militarización. Fue también el MBL, añadió, que en enero del presente año denunció que se llegó a un acuerdo verbal con el Gobierno norteamericano para poner en marcha los contenidos del Anexo III.

El jefe opositor, destacó que en las dos ocasiones en las que se denunció el hecho, el Gobierno de Paz Zamora "rechazó terminantemente" éstas. Pese a los desmentidos, enfatizó, los hechos están probando que está en marcha el comienzo de las acciones militares en la lucha antidroga.

La declaración se dio a propósito de la publicación del "Informe R", en la que se establece que dos batallones de infantería del Ejército boliviano reciben instrucción especial de parte de militares estadounidenses en Montero.

El entrenamiento de militares bolivianos, para que "estén listos para intervenir en la lucha antidroga", es el inicio de la ejecución del anexo III, como parte de los acuerdos Paz-Bush. Esa es la condición, según explicó el jefe del MBL, para que la administración norteamericana desembolse la ayuda militar de 33 millones al país.

No obstante, Aranibar negó que haya relación directa entre las denuncias de la prensa norteamericana de corrupción en Bolivia, con el inicio de la militarización de la lucha antidroga. "La ilegítima, inmoral y condenable presión norteamericana se ha dado en el país -afirmó- pero con otros motivos".

Debe recordarse que una de las conclusiones de la Dirección Nacional del MBL, reunida en La Paz el 16 y 17 del presente mes, es "condenar la militarización y la 'guerra de baja intensidad' contra los productores de coca". En ese sentido, adelantó, el MBL convoca a "iniciar acciones de rechazo movilizado" contra ese intento, junto con las organizaciones de los campesinos productores de coca.

Gelbard dice que es el segundo productor de cocaína

Considera que en el país ha cambiado la naturaleza del narcotráfico

POTOSI, 18 (PRESENCIA).- El embajador de los Estados Unidos , Robert Gelbard, declaró aquí que "Bolivia es el segundo productor de clorhidrato de cocaína" y que consiguientemente ha dejado de ser un simple productor de hoja de coca y de pasta de coca.

Sostuvo que " la naturaleza del narcotráfico en Bolivia ha cambiado en los últimos años por lo que este aspecto motiva una mayor preocupación para el gobierno norteamericano" y seguramente también para el propio gobierno boliviano.

Estas declaraciones del embajador Gelbard fueron efectuadas ante la consulta que le hizo PRESENCIA sobre el anuncio de la llegada de asesores de los Estados Unidos para capacitar a efectivos bolivianos en la lucha contra el narcotráfico.

"El gobierno boliviano se da cuenta de que existe un problema bastante serio y una situación bastante grave de que si no hay la voluntad política necesaria ni los recursos económicos suficientes para emprender una verdadera lucha contra el narcotráfico, se tiene que buscar los procedimientos que sean más aconsejables", explicó el representante del gobierno norteamericano.

Luegó agregó: "Bolivia al haberse convertido en uno de los principales productores de clorhidrato de cocaína, se vé seriamente amenazada de ser víctima de los peligros que implica el narcotráfico como son la violencia, el dinero mal habido y otros hechos negativos para nuestra sociedad contemporánea".

Al preguntarle al embajador Roberth Gelbard sobre la militarización de lucha contra el narcotráfico en Bolivia, respondió "a mí no me gusta que se manejen las cosas en un sentido muy peyorativo porque en este caso es el propio gobierno boliviano el que debe decidir cómo enfrentar este problema".

Luego agregó que "la Fuerza Aérea y la Armada Boliviana están trabajando desde hace varios años en la lucha contra el narcotráfico de una manera eficiente y que los procedimientos de esa lucha corresponden a una decisión del propio gobierno boliviano".

De otro lado, se le preguntó su opinión sobre las renuncias del ministro del Interior y del ex-comandante de la Policía Boliviana por supuestas presiones del gobierno estadounidense, a lo que el embajador Gelberd se limitó a responder que "este aspecto corresponde a la decisión del propio presidente de la República".

Necropsia de Jorge Lonsdale se realizará mañana

El examen del cadáver del industrial Jorge Lonsdale, que autorizó el juez de la causa, dentro del juicio contra los guerrilleros del CNPZ, se realizará en la madrugada del miércoles 20.

Jorge Lonsdale fue secuestrado en junio de 1990 por un comando de la "Comisión Néstor Paz Zamora" (CNPZ), y permaneció cautivo hasta el 5 de diciembre del mismo año, cuando, según la Policía, fue muerto por sus captores, durante el ataque a la vivienda en que sirvió de cuartel a los terroristas.

El juez que conoce la causa determinó cumplir con este procedimiento legal, para establecer, con claridad, la forma en que falleció el industrial.

La familia, por su parte, aceptó este trámite y ofreció su colaboración para el total esclarecimiento de los hechos.

Mientras el Gobierno asegura que Lonsdale fue asesinado por sus captores durante el operativo policial orientado a liberarlo, otras versiones sostienen que fue víctima de una "bala perdida" disparada por los policías.

La mitad de los miembros de la CNPZ, vinculado con el Ejército de Liberación Nacional, fue muerta en esa acción policial, mientras que el resto es sometido a proceso en la actualidad.

Ultimo trimestre de 1990

Sector industrial incrementó volumen de producción

Un promedio del 19 por ciento de las industrias de La Paz, Cochabamba y Santa Cruz incrementó el volumen de su producción durante el último trimestre de 1990. Entretanto, las previsiones para los primeros meses de este año indican que se mantendrá la tendencia positiva, pero en un nivel menor del 13 por ciento.

Estos son los resultados de la encuesta de coyuntura industrial, aplicada por la Cámara Nacional de Industrias entre sus afiliadas, conteniendo una serie de variables que serán paulatinamente publicadas.

Analizando los datos obtenidos por departamento, Cochabamba tiene la mayor cantidad de industrias que aumentaron su producción, representando el 61 por ciento del total encuestado.

Santa Cruz tiene un promedio del 15%, pues el 35% aumentó y el 20% redujo su producción, frente al 45 por ciento que la mantuvo.

El caso de La Paz, que tiene mayores elementos explicativos en el documento publicado por la Cámara de Industrias, acusa un promedio del 16%, con el 33% que incrementó y 17% que redujo.

"El mayor peso específico del incremento de producción fue logrado principalmente por las empresas de la gran industria y, en menor magnitud, por las pequeñas", mientras que hubo una leve disminución entre las medianas, dice el informe.

En cuanto a sectores, el mayor incremento fue registrado por las industrias de bebidas, confecciones, sustancias químicas, plásticos y metalmecánica. La Cámara hace notar que son sectores en los cuales, además, se crearon nuevas fuentes de trabajo. PROYECCIONES

Para el primer trimestre de este año, se prevé un mayor incremento en Santa Cruz, pues el 40por ciento afirma que tendrá mayor producción, frente al 2o por ciento que dice lo contrario.

Cochabamba refleja una disminución respecto al año anterior, pues el 44 por ciento tiene proyecciones positivas frente al 11 por ciento que afirma que disminuirá su producción.

Por último, las industrias de La Paz proyectan un crecimiento neto de 10 por ciento, como resultado del 35 por ciento que espera incrementar el volumen de su producción, entanto que el 25 por ciento piensa disminuirlo.

Propietarios firmaron contratos de trabajo

Ley del Menor está en vigencia para voceadores de minibuses

Propietarios de minibuses firmaron el "Compromiso de protección al menor trabajador". El contrato de trabajo avalado por la Comisión del Menor de la Cámara de Diputados y la Unidad Operativa de Tránsito, garantiza a los niños voceadores de minibuses su protección y respaldo del Código del Menor, afirmó la legisladora, Emma Navajas.

El contrato de trabajo permitirá a los menores de edad que prestan sus servicios como voceadores de minibuses, realizar una jornada de trabajo de 7 horas diarias, con un descanso semanal y una renumeración económica de 8 bolivianos diarios.

Asimismo, los propietarios de minibuses se comprometieron a sufragar gastos por concepto de viáticos o de alimentación periódica mientras dure la jornada de trabajo.

En cumplimiento del artículo 80 del Código del Menor los dueños de los motorizados facilitarán a los menores de edad su concurrencia a los establecimientos educativos en el turno de la mañana o la tarde.

La Presidenta de la Comisión del Menor de la Cámara de Diputados, Emma Navajas, calificó de positiva la aceptación y la firma de los contratos por parte de todos los propietarios de minibuses.

Creemos, destacó, que esto es un avance más en lo que se refiere al cumplimiento del Código del Menor. Empero señalo que se ha pedido que la Unidad Operativa de Tránsito tome sus previsiones para casos de incumplimiento del contrato por parte de los propietarios de minibuses.

Hoy se celebra el Día del Padre

En casi todos los paises vinculados al mercado americano ,ya que tanto se exportan bienes como costumbres , el Dia del Padre se celebrá el tercer domingo de junio. En Bolivia ,por iniciativa de un grupo de empresarios , entre estos Don Victor Handal se propuso festejar el Dia del Padre ,hace mas de treinta años .La propuesta fue recibida por las socias de Acción Catolica quienes vieron en San José , la figura para recordar al padre y asi fue reconocido el 19 de marzo, como Dia del Padre en Bolivia.

Victor Handal refiere que la iniciativa nació al pedido de muchos sectores de la población y que en un principio se fijó la fecha para la conmemoración del Dia del Padre el 24 de junio de 1959. La idea era el de celebrar un "homenaje al miembro de la familia que constituye pilar y sosten de la misma , de manera que, al igual que la madre y otros 'miembros y sectores de la sociedad , tambien son objeto de reconocimiento y homenaje .

Un años después, en 1960 , recuerda Don Victor Handal , que a sugerencia de la Acción Católica de La Paz , se determinó cambiar la fecha al 19 de Marzo por ser el día de San José .

En un principio esta celebración no tuvo la receptividad de la población, pero en el transcurso del tiempo , ya esta institucionalizado en el calendario de las grandes celebraciones.

Entre otros de los impulsores de este dia estan Saul Abdenur Zare, los hermanos Jaime y Armando Silva y los trabajadores de Radio La Paz.

En Cochabamba

Programa frutícola-lechero de MACA está descapitalizado

El Programa de Desarrollo Frutícola-Lechero, que el Ministerio de Asuntos Campesinos y Agropecuarios (MACA) puso en marcha en en Cochabamba, se encuentra descapitalizado. La inversión del Programa, que comenzó en 1980, asciende a 4,2 millones de dólares provenientes de préstamos del Banco Interamericano de Desarrollo (BID).

El Director de Créditos del MACA, Omar López, informó que el programa mencionado -que creó un fondo rotativo de créditos para los campesinos- ha solicitado al Fondo Fiduciario Regional (FFAL) un soporte económico para poder desarrollar sus actividades en 1991.

De acuerdo con la explicación del ejecutivo del MACA, el Programa invirtió en su etapa inicial 4,2 millones de dólares, pero no pudo recuperar su capital debido al proceso hiperinflacionario y los desastres naturales que afectaron a los campesinos que accederieron a créditos.

El informe afirma que el Programa otorgó 767 préstamos, de los cuales se recuperaron 589 por un valor de 100.000 dólares. Otros 178 campesinos aún deben pagar 125.000 dólares.

El tratamiento para la recuperación de los 125.000 dólares se basa en el D.S. 22602 que establece la condonación de las deudas a los campesinos afectados por la sequía, afirmó.

Sin embargo, López explicó que aunque el Programa se encuentra descapitalizado y no ha podido recuperar su inversión, en los últimos diez años ha logrado mejorar el nivel de vida de los campesinos y perforar pozos para la captación de agua en el valle cochabambino, área de influencia del programa.

Informó que el programa benefició a 1.040 familias campesinas con la dotación de capital ... provisión de material ... alta calidad. Mencionó ... plo, la importación de 2 ... zas de ganado "Holand... yas", adquiridas en el U...

En el subprograma ... según López, se han ... hectáreas de durazno, ... zanos y 8 de viñedos.

Para 1991, el Progra... pone ampliar los sistemas ... bución de agua en el Valle ... Cochabamba, construir ... tros de monta para ... artificial y construir un ... control fitosanitario de ... Vegetal.

PRESENCIA CENTRAL TELEFONICA 3 7 2 3 4

Presidente firmará contrato de operaciones con Texaco

SUCRE, 18 (PRESENCIA).- El Presidente de la República, Jaime Paz Zamora firmará este miercoles el contrato de operaciones con el consorcio extranjero Texaco-Sun Oil destinado a la exploración del Bloque Azero que comprende a las provincias: Hernando Siles, Luis Calvo, Belisario Boeto (Chuquisaca), y parte de Cordillera, en Santa Cruz.

De esta manera se iniciará la exploración perforatoria "que tanta falta hace en Chuquisaca", dijo hoy a PRESENCIA el Presidente del Comité Cívico, Jorge Márquez Ostria. Detalló el monto de las inversiones, que van desde los 24 millones de dólares hasta los 40 en un periodo de 30 años; en ése lapso se perforarán cinco pozos en las estructuras potencialmente hidrocarburíferas.

El Prefecto de Chuquisaca, al confirmar la visita del Primer Mandatario, amplió la información señalando que el importante acto de suscripción del contrato de operaciones se cumplirá en el Salón de Honor del antiguo Palacio de Gobierno.

UNIDAD OPERATIVA

Autoridades y dirigentes cívicos de Chuquisaca aguardan con expectativa el anuncio oficial para la creación y funcionamiento de la Unidad Operativa de Yacimientos Petrolíferos Fiscales Bolivianos, con la misma capacidad de decisión y jerarquía que una gerencia operativa de la compañía estatal.

"Será antes del 16 de abril (fecha de fundación de Sucre) aventuró Márquez Ostria, en torno a la fecha de arranque de la Unidad Operativa reclamada por la región, "para poder efectuar un seguimiento y un control más riguroso de la explotación de nuestros únicos recursos naturales no renovables que nos permiten contar con regalías petroleras", añadió.

RECUPERACION MEJORADA

La vertiginosa caída en la producción del campo petrolero Monteagudo, distante a unos 400 kilómetros al sudeste de Sucre, urge la definición de la Junta Estatal de YPFB para subastar el programa de recuperación secundaria (mejorada), atribuido en principio a la compañía extranjera PETROLEX, dijo el Presidente del Comité Cívico, recordando al respecto el fallido contrato por las presiones que ejercieron dirigentes y autoridades de Camiri.

Yacimientos no podrá ejecutar el programa de recuperación secundaria, por falta de recursos económicos (las inversiones están estimadas en 3 millones de dólares), mientras la producción declinó en los últimos meses de 1.200 a 700 barriles diarios de condensado.

Con relación al campo Vuelta Grande, emplazado en el chaco chuquisaqueño, Márquez Ostria explicó que la empresa estatal petrolera efectuó una importante inversión al contratar una consultora para que formule el Plan Maestro del reservorio, cuyas recomendaciones: pozos de relleno y perforación horizontal, inexplicablemente no se ejecutan hasta ahora, pese a la declinación de un 14 por ciento, que pone en riesgo la estabilidad del campo. Con el Plan Maestro, YPFB espera incrementar la producción hasta los 4.000 barriles diarios de condensado.

moderno, elegante ...

...es el diseño del Salón Nuestra Señora de La Paz

REQUERIMIENTO DE PERSONAL

Entidad del Sector Público, desea incorporar a su planta de funcionarios, profesionales en Auditoría y Administración de Empresas, que cumplan los siguientes requisitos:

- Título en Provisión Nacional
- Experiencia de 3 años en Trabajos de Contabilidad y Auditoría
- Manejo de Paquetes de computación (Lotus, DBase)
- Edad no mayor de 35 años.

Las personas interesadas deben remitir una copia de sus antecedentes personales y laborales a la casilla 5135, hasta el día lunes 25 de marzo del año en curso.

Referencia Telf. 352594

La Paz, 18 de marzo de 1991

CAJA NACIONAL DE SALUD

La CAJA NACIONAL DE SALUD invita a CONCURSO DE PRECIOS a las firmas comerciales legalmente establecidas en el país para la provisón de:

UNA PIEZA DE ECOGRAFO

Las firmas podrán recabar las respectivas solicitudes de cotización en la Secretaría del Departamento de Compras (Edificio ex-Cadeja) Av. Mariscal Santa Cruz esquina Almirante Grau, portando su sello oficial a partir del día 18 de marzo de 1991.

Las ofertas se recibirán en sobres cerrados y lacrados en la misma Secretaría del Departamento de Compras, hasta el dia 10 de abril de 1991 hasta horas 17:00 p.m. fecha y hora en que se procederá al cierre de la presente invitación.

La Paz, marzo de 1991

RELACIONES PUBLICAS

Guía Profesional

CENTRO ODONTOLOGICO DE IMPLANTES
Dr. René León Guzmán
ESPECIALIZADO EN FRANCIA
Implantes dentales parciales y totales.
Transplantes. Reimplantes. Prótesis fija de porcelana
Odontología General. Quirófano. Rayos X
CONSULTORIO: Edif. San Pablo (El Prado) Piso 12 Of. 1207
Tels.: 351814 - 362878 Dom.: 351915
HORARIO DE ATENCION 9:30 a 12:00 y 15:00 a 20:00
FAVOR RESERVAR HORA

PEDIATRAS

FALTA DE PESO Y/O ESTATURA - FALTA DE APETITO - PROBLEMAS AGUDOS O CRONICOS DE AMIGDALAS - BRONQUIOS - TRATAMIENTO MEDICO ASEGURADO - CONTROL NIÑO SANO.
"Infórmese"
Dr. Jorge H. Ríos Aramayo
PEDIATRA NEONATOLOGO
Atiende: RECIEN NACIDOS - NIÑOS - ADOLESCENTES (hasta 18 años) Especialzado ARGENTINA
Consultorio: Edif. Alameda (EL PRADO) Planta Baja Of. 11
Lunes a viernes 11 a 12:30 - 15 a 18 Hrs.
Cons.366657 322248 Dom. 363464
URGENCIAS Buscapersonas 387954

UROLOGOS

Dr. Guillermo Suárez Tejada
MEDICO UROLOGO
Enfermedades y cirugía de riñones, vejiga próstata, etc. Venéreas. Problemas sexuales, Urología infantil.
CONSULTORIO: Edificio Cine Monje Campero, primer piso Telf. 326703 - Domicilio Telf.: 785617
CONSULTAS 18 a 20 HORAS

Centro Médico de Especialidades "LA PAZ"
Av. 6 de Agosto Nº 2380 Teléfono 343261
Busca Móvil: 321636 - 320844 - 390222 - 3-4
- GINECOLOGIA - MASTOLOGIA : Dr Edgar Tapia Arroyo.
- MEDICINA INTERNA ENDOCRINOLOGIA: Dr. Erwin von Landwuest, Dra. Elizabeht Meteljam.
- PEDIATRIA Y NEONATOLOGIA: Dr. Alfredo Rodriguez Vargas, Dr. Omar Fernández S.
- NEUROLOGIA Y NEUROCIRUGIA: Dr. Edgar Arené Rada.
- TRAUMATOLOGIA Y ORTOPEDIA: Dr. Alberto Romero Cruz.
- CIRUGIA PLASTICA Y ESTETICA: Dr. Ricardo Ayala Rojas.
- ANATOMIA PATOLOGIA Y CITOPATOLOGIA: Dr Alfonso Padilla V.
- LABORATORIO CLINICO E INMUNOLOGICO: Dr. Jaime Quintanilla A.
- CIRUJANO UROLOGO: Dr. Hernán Navia Chinel
- GINECOLOGIA - OBSTETRICIA: Lucinda Nota Virhuez
(POLICONSULTORIO LA PAZ) - 6 DE AGOSTO

Dr. Rafael Orihuela Nicolau
CIRUJANO - UROLOGO
ESPECIALIZACION HOSPITAL SAINT JOSEPH Y CLINICA MEDICO QUIRURGICA DE LA PORTE DE CHOISY-PARIS FRANCIA
Afecciones de Riñones, Vejiga, Genitales, Próstata Venereas, Urología Infantil, Impotencia, Cálculos y Tumores, Esterilidad, Urgencias, etc.
Atención de 17:00 a 20:00 Horas.
Consultorio: Av. Arce 2081, Edif. Montevideo, 2do. Piso, Tel: 326183, Dom.: 785559, B.P.: 387553

Dr. Armando Villegas Gallo
MEDICO CIRUJANO
UROLOGIA
Universidad de Chile
Cirugía - Endoscopía de próstata.
Tratamiento de la impotencia sexual masculina
CONSULTORIO: Av. 20 de Octubre 2052 Edif. 20 de Octubre 2do. Mezzanine, Centro Médico de Diagnóstico.
Teléfonos: Consultorio 373376 - 321280. Domicilio 793567. Emergencias B.M. Chasqui 390222-3-4

OFTALMOLOGO

CLINICA OFTALMICA
Dr. Ricardo I. Flores S.
MEDICO OCULISTA
Especializado en Puerto Rico - Chile
LENTES DE CONTACTO
Medición de lentes, Cirugía, Estrabismo, Cataratas, Glaucoma, Parpados y Retina
HORARIO: de horas 15:00 a 19:00
CONSULTORIO Ecuador 2109, Tel. 3716...
DOMICILIO: Ecuador 2109, Tel. 3268...

DERMATOLOGIA
Dr. JOHNNY DE LA RIVA G.
CENTRO MEDICO DE PIEL
QUIMIO-CIRUGIA DE PIEL
Cicatrices, Queloides, Arrugas, Acne, todas sus formas clínicas, Verrugas, Caída de cabello, Vitiligo, Psoriasis, Manchas de piel, VENEREAS, Cirugía Dermatológica, Lipoaspiración L...
Teléfono: 375315
Edificio Cámara Nacional de Comercio

BACTERIOLOGIA

BACTERIOLOGIA ESPECIALIZADA
Dr. Juan Guerra Mercado
- ESPECIALIZADO EN LA UNIVERSIDAD DE LONDRES
- LABORATORIOS CENTRALES DE SALUD COLONIALES - INGLATERRA
- INSTITUTO PASTEUR - PARIS
- INSTITUTO OSVALDO CRUZ - RIO DE JANEIRO
LABORATORIO "20 DE OCTUBRE"
CENTRO MEDICO DE DIAGNOSTICO
ENGLISH & SPOKEN
Edif. 20 de Octubre - Av. 20 de Octubre Nº 2052 2do. Mezzanine Fonos: 360606 - 321280 - 373376
EMERGENCIAS: Fono: 320016 - 373742

LABORATORIOS

Dr. Ruben Tejada Andrade
Laboratorios de análisis clínico "Roux". Análisis de Sangre en general, bioquímica, orinas, heces, L.C.R., jugos gástricos y duodenal, pruebas de embarazo, parasitológicos y bacteriológicos.
DIRECCION: Edif. Mariscal de Zepita Av. Mariscal Santa Cruz Nº. 861 Esq. Pasaje Peatonal Bloque "A" 2do. piso Of. 201 entre Plazas San Francisco y Pérez Velasco Telf.: Lab. 324528 Telf.: Dom. 321122 - Casilla 2666

Laboratorio Clinico SANTA FE
Dr. Edmundo Rodrigo Terán
Dra. Lourdes Rodrigo Zarabia
Bioquímica sanguínea. Hematología. Bacteriología
ELECTROLITOS - ELECTROFORESIS - Serodinmunología
TOXOPLASMOSIS LEISHMANIASIS CHAGAS RUBEOLA
HIDATIDOSIS TEST EMBARAZO
Calle Loayza Esq. Camacho Edif. Mcal. de Ayacucho Sp. Piso Of. 10...
Tel. Lab. 322551 Dom. 328032 Buscapersona 387238 Casilla Nº 10...

ABOGADOS

Dr. Jaime Jemio Fernandez
ABOGADO
Atención de juicios civiles ejecutivos, coactivos, sociales, laborales, juicios penales y de familia. Trámites administrativos. Constitución de Sociedades y Asesoramiento de Empresas.
Para consultas de días Sábados reservar HORA con anticipación.
BUFETE: Calle Potosí 810 (Edif. Sickinger) 1er. Piso Of. 6, Tel.: 325464

Debido a que lanzaba sustancias contaminantes

Presidente ordenó cierre de refinería en centro de México

MEXICO DF, 18 (REUTER).- El presidente mexicano Carlos Salinas ordenó hoy el cierre inmediato de una refinería que lanzaba sustancias contaminantes desde el norte de esta capital y dijo que sería derribada casi por completo y se sembrarían árboles en su lugar.

"Doy instrucciones al director general de (la estatal) Petróleos Mexicanos (para que) desde esta tarde cierre definitivamente la refinería de Azcapotzalco", dijo el mandatario en un discurso por el 53 aniversario de la nacionalización de la industria petrolera en México.

"Plantemos árboles donde hoy existen tuberías de refinería", agregó.

El anuncio se produjo luego de protestas públicas en la ciudad de México por los niveles de monóxido de carbono, dióxido de azufre y otros contaminantes que producía la planta, situada en el distrito norteño capitalino de Azcapotzalco.

La estructura, de casi 60 años de antigüedad, cuyo nombre oficial es Refinería 18 de Marzo, procesaba unos 105.000 barriles de crudo diarios para suministro de los 18 millones de habitantes de la zona metropolitana.

Originalmente construida en las afueras de la ciudad de México, la ahora ciudad más grande del mundo creció hasta rodear por completo la planta.

Los ecologistas han dicho que las acciones gubernamentales para combatir la contaminación no han logrado reducir el "smog" en esta capital. Por el contrario, se han alcanzado niveles sin precedentes este año.

La ciudad de México, situada en una planicie rodeada de montañas a una altura de 2.240 metros sobre el nivel del mar, es una de las más contaminadas del mundo. Durante los meses secos de invierno y primavera, la mayoría de los contaminantes quedan atrapados en una nube gris sobre la capital que se dispersa tarde en el día.

El gobierno dice que la refinería de Azcapotzalco, que ocupa unas 174 hectáreas, es responsable de la mayoría de los problemas de contaminación industrial en la capital

Continúan torturas a sus compañeros

Narcotraficantes amenazan con matar a 2 periodistas secuestrados el año pasado

MEDELLIN (COLOMBIA), 18 (EFE).- El grupo narcotraficante colombiano "Los Extraditables" anunció hoy que no liberará a los periodistas Francisco Santos y Maruja Pachón, secuestrados desde el año pasado, y a los que amenazó con asesinar "si continúan las desapariciones y torturas a nuestros compañeros".

En un comunicado enviado a los medios de comunicación, "Los Extraditables", brazo armado del grupo narcotraficante "Cartel de Medellín", anunció que colocará bombas de una tonelada de dinamita en las principales ciudades del país, si siguen las "masacres y desapariciones".

Santos, de 28 años, jefe de redacción del diario bogotano "El Tiempo", fue secuestrado el 19 de septiembre de 1990 en una calle de la capital colombiana, en una acción en la que resultó muerto su chófer, Oromancio Ibáñez.

Maruja Pachón, esposa del congresista Alberto Villamizar y gerente de la compañía estatal Empresa de Fomento Cinematográfico (FOCINE), fue secuestrada el 7 de noviembre junto con su cuñada y empresa, Beatriz Villamizar (liberada en enero último), en un atentado en el que también murió el conductor del automóvil en el que viajaban.

"Los Extraditables", grupo formado por narcotraficantes solicitados por tribunales de Estados Unidos, indicaron que "en comunicados anteriores manifestamos que nuestro principal motivo de lucha no era ya la extradición, sino la violación de los derechos humanos y la ejecución y masacres a nuestros compañeros".

Afirman que "no nos buscan para extraditarnos, sino para asesinarnos. Nos declaramos en estado de alerta y por cada compañero torturado y desaparecido detonaremos una bomba de cien kilos en las principales ciudades de Colombia".

Denunciaron también la "alianza del Cuerpo Elite de la Policía y el Departamento Administrativo de Seguridad, DAS (Policía secreta colombiana), con los grupos paramilitares que se jactan de tener a su disposición los helicópteros policiales".

Por otra parte, manifestaron que el secuestro de los periodistas tiene como objeto presionar a la Asamblea Nacional Constituyente, que desde febrero se encarga de reformar la ley fundamental colombiana y cuyos trabajos concluirán en julio próximo.

Antes del 30 de mayo de 1991

Guerrilla salvadoreña propone alto al fuego

MANAGUA, 18 (EFE).- La guerrilla salvadoreña presentó hoy en Managua una propuesta destinada a "acelerar la negociación" con el Gobierno y alcanzar un alto el fuego antes del 30 de mayo próximo.

El texto de la propuesta del Frente Farabundo Martí para la Liberación Nacional (FMLN), a la que tuvo acceso EFE por fuentes cercanas a la negociación con el Gobierno, es el siguiente:

Sobre la negociación:

1.- Abordar de manera simultánea los tres temas fundamentales de la negociación: Fuerza Armada, reforma constitucional y alto el fuego.

2.- Estructurar comisiones de ambas partes para responder al objetivo anterior.

3.- Iniciar de inmediato la discusión del tema del alto el fuego con la participación de jefes militares de las partes.

4.- Incorporar de la manera más conveniente posible a los partidos políticos y fuerzas sociales en la negociación.

5.- Hacer un máximo esfuerzo para alcanzar acuerdos sobre reforma constitucional antes de que termine el período de la actual Asamblea Legislativa, que finaliza el 30 de abril.

6.- A más tardar el 30 de mayo deben lograrse acuerdos sobre los tres temas fundamentales, para concluir la primera fase de la negociación, alcanzando el alto el fuego y darle continuidad a la negociación.

Sobre el alto el fuego:

1.- Reconocer la existencia de dos fuerzas militares contendientes enmarcadas en una realidad militar, territorial y política de carácter nacional.

2.- Tener en cuenta la existencia de espacios geográficos definidos por los diferentes grados de dominio de las fuerzas militares contendientes o por las realidades sociales, políticas y económicas generadas por la guerra.

3.- Lograr el mayor nivel de desmilitarización posible del territorio nacional para dar garantías y máximo espacio a la sociedad civil.

CERID

CENTRO PARA EL ESTUDIO DE LAS RELACIONES INTERNACIONALES Y EL DESARROLLO
CENTRE POUR L'ETUDE DES RELATIONS INTERNATIONALES ET LE DEVELOPPEMENT
CENTER FOR STUDY OF THE INTERNATIONAL RELATIONS AND DEVELOPMENT

El Centro para el Estudio de las Relaciones Internacionales y el Desarrollo, CERID, se complace en invitar al:

SIMPOSIO INTERNACIONAL

"EL IMPACTO SOCIO-ECONOMICO DEL CAPITAL FINANCIERO DEL NARCOTRAFICO EN EL DESARROLLO DE AMERICA LATINA Y EL CARIBE".

que se llevará a cabo los días miércoles 20, jueves 21 y viernes 22 del presente mes de marzo en el auditorio de la Universidad Andina "Simón Bolivar" Edificio FONCOMIN Sexto Piso, Av. 20 de Octubre No. 2038, de acuerdo al siguiente programa:

MIERCOLES 20 DE MARZO

Por la mañana
Hs. 9:00 Acto inaugural   Hs. 10:00 Primera Sesión:
"La Geopolítica del Narcotráfico"

Expositora:	Rosa del Olmo	(Venezuela)
Panelistas:	Gonzalo Torrico	(Bolivia)
	Fernando Castillo	(México)
	Huáscar Cajías	(Bolivia)
	Fulvio Ramón Aldana	(Paraguay)
	Edgar Camacho Omiste	(FLACSO)
	M. Angel Burelli Rivas	(Venezuela)

Por la tarde
Hs. 15:00, Segunda Sesión:
"Economía informal, economía ilegal: el rol del narcotráfico"

Expositor:	Carlos Toranzos	(Bolivia)
Panelistas:	Hernando de Soto	(Perú)*
	Roberto Jordán Pando	(Bolivia)
	Giovanni Quaglia	(UNFADAC)
	Andrés Soliz Rada	(Bolivia)
	Iván Revolledo	(PNUD)
	Guido Riveros	(Bolivia)
	Padre Mauricio Bacardit	(SENAPS)*

JUEVES 21 DE MARZO

Por la mañana
Hs. 9:30, Tercera Sesión:
"La Economía del Narcotráfico en los Países Productores"

Expositor:	Carlos Amat y León	(Perú)
Panelistas:	Nelson de Paula Pires	(Brasil)
	Gonzalo Chávez	(Bolivia)
	Francisco Thoumi	(Colombia)
	Flavio Machicado	(Bolivia)
	Alexei Paez Cordero	(Ecuador)

Por la tarde
Hs. 15:00, Cuarta Sesión:
"El impacto del narcotráfico en el desarrollo de América Latina y el Caribe".
Aspectos Económicos

Expositor:	Hernando José Gómez	(Colombia)
Panelistas:	Pablo Ramos	(Bolivia)
	Miguel Sang Ben	(Rep. Dominicana)
	Herbert Muller	(Bolivia)
	Leonardo Mejía	(Ecuador)
	Javier Lupo Gamarra	(Bolivia)*
	Armando Mariaca	(I.I.I.)
	Antonio Carlos Peixto	(Brasil)

VIERNES 22 DE MARZO

Por la mañana
Hs. 9:30, Quinta Sesión:
"El impacto socio-económico del capital financiero del narcotráfico en el desarrollo de América Latina y el Caribe"
Aspectos Sociales

Expositor:	José Mirtembaun	(Bolivia)
Panelistas:	Robert Lessman	(RFA)
	Roxana Ybernegaray	(Bolivia)
	Zulema Wilde	(Argentina)
	Oscar Maurtua	(Perú)
	Roberto Laserna	(CLACSO)

Por la tarde
Hs. 15:00, Sexta Sesión:
"Esquemas y Propuestas desarrolladas en los últimos años en torno a la lucha contra el narcotráfico y sus repercuciones en las acciones de desarrollo"

Expositor:	Ernesto Machicao Argiró	(Bolivia)
Panelistas:	Oswaldo Antezana Vaca Diez	(Bolivia)
	Gonzalo Pérez del Castillo	(PNUD)
	Danilo Paz	(Bolivia)
	Iban de Rementeria	(CAJ)
	Anna Chissman	(CICAD)
	Monseñor Luis Sainz	(Bolivia)*

Debido a las limitaciones de espacio y de documentación, se dará prioridad a las personas que se hayan inscrito con mayor anticipación.
Los formularios de inscripción y la documentación se encuentran a disposición de los interesados en las oficinas del CERID.

Calle Rosendo Gutiérrez No. 550 (Sopocachi)
Apartado Postal No. 11228
Teléfonos: 341378 - 355329
Fax: (591) 2-378500
La Paz - Bolivia

* Asistencia por confirmar

Para no entorpecer investigación de desaparecidos

Prohiben divulgar confesiones de ex agente de DINA chilena

SANTIAGO, 18 (REUTER).- La Iglesia Católica dijo hoy que pidió prohibir la publicación del testimonio de una ex colaboradora de la policía secreta del pasado régimen militar chileno para no entorpecer la investigación de decenas de casos de izquierdistas desaparecidos.

Pese a una orden judicial dictada a última hora, el impactante relato de Luz Arce Sandóval, una militante socialista que fue torturada tras el golpe militar de 1973 y se convirtió en delatora y agente de la policía secreta, fue publicado por tres revistas que circularon hoy.

Las ediciones de los semanarios Hoy, Apsi y Página Abierta fueron requisadas por la policía en kioscos de la capital chilena luego de salir a la venta.

Las revistas publicaron el testimonio completo que dio Arce Sandóval a la comisión Cial que investigó las violaciones a los derechos humanos bajo el gobierno del general Augusto Pinochet (1973-90), documentando la muerte de 2.025 personas a manos de organismos de seguridad.

La mujer reveló escalofriantes detalles sobre brutales torturas de detenidos que aún permanecen en las nóminas de desaparecidos por miembros de la Dirección de Inteligencia Naciona (DINA), al que ella ingresó como agente.

La Vicaría de la Solidaridad, organismo de derechos humanos de la Iglesia, dijo en un comunicado que pidió prohibir su publicación porque "entorpecería gravemente las investigaciones judiciales de la desaparición de numerosas víctimas detenidas y la suerte o destino que ellas sufrieron".

Aún se investiga el destino de 957 desaparecidos políticos.

En su testimonio djo que fue detenida después del golpe y sometida a torturas con electricidad y vejámenes sexuales durante meses.

Para sobrevivir decidió colaborar con la DINA, la temida policía secreta dirigida por el general Manuel Contreras que respondía directamente a Pinochet, según el informe oficial divulgado hace dos semanas.

La mujer dijo tener referencias de la participación de la DINA en el asesinato del ex canciller socialista Orlando Letelier en Washington en 1976, y de la permanencia de detenidos en Colonia Dignidad, un controvertido asentamiento de alemanes que se prestó como centro de tortura.

También mencionó contactos con servicios de seguridad de Argentina y el caso de un detenido en Paraguay entregado a agentes chilenos y que permanece desaparecido.

"Toro Garland (uno de los detenidos) estaba herido, tenía cinco balazos. Lo único que le pregunté era si que quería que yo mojara sus labios y me dijo que sí. Le pregunté si podía hacer algo más por él y me dijo: nunca te olvides de mi nombre", dijo la mujer en su relato.

En otro párrafo, dice que a un detenido "con un yatagán le rompieron todo el pecho. Tenía un círculo y al interior una cruz. Todo roto".

La Comisión de Verdad y Reconciliación, que redactó el informe oficial, recogió importantes antecedentes sobre tortura y desapariciones de ex miembros de la policía secreta, entre ellos dos cuyos psiquiátras les recomendaron confesar.

Mientras se registra un rebrote del cólera

Médico de origen japonés asume Ministerio de Salud del Perú

LIMA, 18 (REUTER).- Un médico de origen japonés asumió hoy el ministerio de Salud en Perú mientras se registra un rebrote de una epidemia de cólera que ha causado al menos 72.000 enfermos.

El presidente Alberto Fujimori tomó hoy juramento a Víctor Yamamoto Miyakawa, un médico de 42 años, tras aceptar la renuncia de Carlos Vidal Layseca este fin de semana por discrepancias con el tratamiento de la epidemia del cólera.

Yamamoto, hijo de inmigrantes japoneses, es el tercer ministro de ascendencia asiática en el gobierno de Fujimori. Los otros dos son los ministros de Transporte, Jaime Yoshiyama Tanaka, y el de Industria, Víctor Joy Way.

Dentro de su especialidad, Yamamoto organiza un seminario sobre gastroenterología, en el que se mostrarán los avances de la cirugía estomacal en Japón, dijo el diario oficial El Peruano.

Vidal renunció a fines de la semana pasada tras graves discrepancias con Fujimori sobre el manejo de la epidemia cólera,que causó al menos 308 muertos desde enero.

"El presidente Fujimori le aceptó la renuncia y ambos acordaron que se oficializaría el lunes (por hoy)", dijo el vocero Raúl Fernández.

Sin embargo, Fujimori dijo el viernes que tenía plena confianza en todos sus ministros y Fernández afirmó que "le había dado su más amplio respaldo a Vidal".

Vidal había pedido a los peruanos que dejaran de comer cebiche, un platillo popular preparado con pescado crudo cocido con limón.

Médicos extranjeros han manifestado que las condiciones insalubres en las cuales la mayoría de los peruanos ingieren alimentos facilita la propagación de la epidemia, la más grave que ha azotado a América Latina en lo que va del siglo.

Pero Fujimori, bajo presión de los pescadores y exportadores de pescado, apareció ante la televisión a principios de marzo comiendo cebiche e instó a la población a comerlo pero observando condiciones adecuadas de higiene.

Funcionarios de Salud habían manifestdo que antes que Fujimori apareciera ante las pantallas, la epidemia había sido controlada ante la respuesta del público, que mejoró sus normas de higiene, consideradas fundamentalmente para impedir su contagio.

El cólera, que suele matar en cuestión de horas por deshidratación, se disemina por aguas contaminadas.

Yamamoto asumió como ministro mientras la epidemia del cólera, que estalló hace casi dos meses, causa más de 500 casos diarios en el puerto norteño de Chiclayo, según informó la agencia noticiosa oficial Andina.

Además, varias zonas de Lima, especialmente los barrios marginales, tienen racionamiento de agua ante una huelga de los trabajadores del Servicio de Agua y Alcantarillado (SEDAPAL) por mejoras salariales.

En una exposición ante un seminario por el coleta realizado el jueves, Vidal dijo con realismo que la epidemia ponía al desnudo la pobreza y falta de condiciones higiénicas en la que viven millones de peruanos.

Según proyecto de reforma constitucional

El ejército será proscrito definitivamente en Panamá

PANAMA, 18 (EFE).- El presidente de Panamá, Guillermo Endara, presentará esta semana a la Asamblea legislativa un proyecto de reforma constitucional que proscribirá definitivamente el ejército en su país.

"Artículo 305. La República de Panamá no tendrá ejército", dice tajante el proyecto de reforma, de acuerdo con un comunicado de prensa emitido hoy por la Presidencia.

El comunicado detalla que la reforma constitucional será sometida a aprobación del Gabinete de Ministros el miércoles y que el jueves se presentará al pleno de la Asamblea.

De hecho, Panamá ya no tiene ejército desde que las Fuerzas de Defensa, que tenían unos 17.000 efectivos, fueron desmanteladas durante la invasión estadounidense de diciembre de 1989, que derrocó el régimen militar de Manuel Antonio Noriega.

Desde entonces sólo operan en Panamá varios cuerpos de Policía, con mandos civiles.

El ex presidente costarricense Oscar Arias, Premio Novel de la Paz en 1987, ha visitado Panamá en varias oportunidades durante los últimos meses para exhortar al Gobierno de Endara a elevar a norma constitucional la prohibición del ejército.

Costa Rica no tiene ejército desde hace cuatro décadas.

La reforma que propone Endara indica que "para la conservación del orden público, la protección de la vida, honra y bienes de quienes se encuentran bajo la jurisdicción del Estado y para la prevención de hechos delictivos, la ley organizará los servicios de fuerzas de policía necesarios, con mandos y escalafón separados y sin autonomía administrativa, financiera y de proveeduría".

"El presidente de la República será el jefe supremo de todas las fuerzas de policía. Estas, como agentes de la autoridad, estarán subordinadas al poder civil", agrega el proyecto.

Por la constitución vigente desde 1972, cuando gobernaba Panamá el general Omar Torrijos, las Fuerzas de Defensa eran independientes del poder civil y tenían gran injerencia en la vida política.

Salió primero en:

INFORME "R"

PARA LA VERSION INEDITA E IMPARCIAL
DE LA REALIDAD BOLIVIANA
INFORMESE CON

INFORME R
Publicación quincenal del Centro de Documentación e Información (CEDOIN)

Suscripciones en CEDOIN: Avenida Montes 710, piso 3
Tel: 372940, Casilla 11595, La Paz

Europa - Estados Unidos

Según resultados preliminares del referéndum

Gorbachov obtuvo respaldo para mantener unida a la URSS

MOSCU, 18 (EFE).- Los primeros resultados del referéndum de ayer en la URSS sobre el mantenimiento de la Unión parecen dar la victoria al presidente soviético, Mijail Gorbachov, triunfo que se deduce por el apoyo a su principal rival, Boris Yeltsin, y el escaso porcentaje del "sí" en las grandes ciudades.

En la capital soviética, poco más del 50 por ciento de los votantes respondió afirmativamente a la pregunta sobre la permanencia de la URSS como una "federación renovada", mientras que la oposición obtuvo una victoria arrolladora con un 78 por ciento de votos a favor de la creación del cargo de presidente de Rusia.

Gorbachov había manifestado en repetidas ocasiones su oposición a que se instituyera este cargo -al que aspirará Yeltsin- por considerar que con un presidente en la mayor de las repúblicas de la URSS no será posible mantener la concordia nacional.

En Leningrado, la segunda ciudad de la Federación Rusa y de la URSS, un 80 por ciento votó a favor de la presidencia de Rusia frente al 53 por ciento que respaldó la Unión.

Si bien los resultados en Moscú y Leningrado no son extrapolables a los de otras zonas de la Federación Rusa, según observadores locales la tendencia general es de que la consulta rusa obtuvo un mayor respaldo que la pregunta oficial.

En Sverdlovsk, tierra natal de Yeltsin, sólo el 47 por ciento de los votos dieron el "sí" a URSS como Estado único, mientras que el 90 por ciento se declaró a favor de la institución del cargo de presidente de Rusia.

El mayor fracaso de la tesis oficial del referéndum se registró en la capital ucraniana, Kiev, donde el "sí" a la Unión no logró superar la barrera del 50 por ciento.

En cambio, casi un 80 por cineto de los electores de Kiev votó afirmativamente a la pregunta adicional formulada en Ucrania: "¿se declara usted por la permanencia de Ucrania en la URSS sobre la base de su declaración de soberanía?"

En las repúblicas centroasiáticas la participación alcanzó los mayores porcentajes de todo el país, con cifras del orden del 96 por ciento, como fue en el caso de Kirguizistán.

La comisón electoral central de Uzbekistán aseguró que no puede confirmar los datos difundidos por la televisión soviética que anuncian que más del 90 por ciento de las personas con derecho a voto acudieron a las urnas, e informó de que sólo el próximo martes podrán dar a conocer cifras oficiales de participación.

Junto a la pregunta oficial y a las que introdujeron algunas repúblicas, algunas zonas y ciudades consultaron a sus habitantes sobre cuestiones propias, que obtuvieron un apoyo aplastante.

En Moscú, por ejemplo, más del 80 por ciento de los votantes se mostró partidario de que el alcalde de la capital soviética sea elegido por sufragio universal.

En las islas Kuriles, cuya soberanía reclama Japón desde la Segunda Guerra Mundial, el 68,8 por ciento de los votantes rechazó la posibilidad de la entrega del archipiélago a ese país.

El 90 por ciento de los ciudadanos de la ciudad de Lvov (Ucrania occidental), bastión del nacionalismo ucraniano, apoyó la independencia total de Ucrania.

Prisioneros políticos

Prisioneros políticos albaneses miran desde un pozo durante una visita a un campamento de prisioneros por la Federación Internacional de Helsinki, un grupo de derechos humanos. Unos 175 prisioneros fueron puestos en libertad en Albania (Seranda, Albania, 18, telefoto Reuter)

En el futuro

Juan Pablo II pide proscribir uso de armas

CAMERINO (ITALIA), 18 (EFE).- El Papa Juan Pablo II pidió hoy en Camerino (centro-este de Italia) que "se excluya en el futuro el recurso al uso de las armas y que reine sobre la tierra la paz basada en la justicia y la solidaridad".

"El mundo apenas ha salido de una guerra en la que se ha combatido con las armas más sofisticadas, que han dejado en el campo de batalla muchas víctimas e incalculables ruinas. Por eso, pido una vez más a la Virgen que se excluya en el futuro el recurso al uso de las armas", manifestó el Papa, que se encuentra en visita pastoral en la región italiana de Marche.

Juan Pablo II añadió que para alcanzar la paz basada en la justicia y la solidaridad "es necesario el desarme de corazón, ya que sin el desarme moral no existirá jamás una verdadera paz, la que quiere ver construida la Iglesia en todos los niveles".

Antes de partir para Camerino, el Pontífice recibió hoy en el Vaticano a una delegación de la Confederación Mundial de Trabajadores Cristianos, a quienes animó a no tener miedo de expresar su fe cristiana.

"Vuestra misión es la de proclamar y, sobre todo, de encarnar la doctrina social de la Iglesia en vuestra vida de trabajadores y como miembros de dicha organización", subrayó Juan Pablo II.

DESARME DEL CORAZON

SAN SEVERINO, ITALIA, 18 (REUTER).- El Papa Juan Pablo dijo hoy que la raza humana necesita un "desarme del corazón" para evitar futuros conflictos como la Guerra del Golfo.

"El mundo acaba de salir de una guerra peleada con las más sofisticadas armas, que causaron muchas víctimas e incalculables daños y ruina", afirmó.

El Papa dijo al comienzo de un viaje de dos días al norte de Italia que el hombre debe luchar por sacar a la guerra de su sistema.

A fin de excluir a la guerra del futuro del hombre, dijo el Papa, "antes que nada es necesario desarmar los corazones".

Sin un desarme moral, nunca habrá paz", sostuvo.

Bush quiere re[illegible] exportación de [illegible] de EE.UU. a cré[illegible]

WASHINGTON, 18 [illegible] presidente estadounide[illegible] Bush, quiere que el Con[illegible] be una propuesta de[illegible] forzar las ventas de armas [illegible] mediante un sistema de [illegible] garantizados a las empre[illegible] tadoras de armamento.

El portavoz de la Casa [illegible] Marlin Fitzwater, confirm[illegible] presentación de esa propu[illegible] permitiría al Banco de Expo[illegible] nes-Importaciones estado[illegible] garantizar hasta mil millo[illegible] lares de créditos en las [illegible] armas a los países miembr[illegible] OTAN, Japón, Israel y Arab[illegible] como a otros países si se [illegible] "de interés nacional".

Según el portavoz, el [illegible] las exportaciones de arma[illegible] unidenses no contradicen [illegible] declaraciones del Gobi[illegible] EE.UU. a favor de limitar [illegible] mentos, especialmente de [illegible] de Oriente Medio a raíz de [illegible] del Golfo.

"Estamos hablando de [illegible] dad. Y ello requiere que [illegible] países tengan la capacidad [illegible] necesaria para mantener [illegible] brio (de fuerzas), con el fin [illegible] zar esa estabilidad", [illegible] tzwater en rueda de prensa.

"A veces se deben [illegible] reducciones (de armas), [illegible] veces hay que reforz[illegible] arsenales,dijo el portavoz.

Asimismo, agregó que [illegible] debe ser "capaz de suministr[illegible] mas en casos en que creemos [illegible] trata de un interés de se[illegible] nacional".

Desde el 2 de abril

Artículos de primera necesid[illegible] subirán de precio en la URSS

MOSCU, 18 (EFE).- Los soviéticos, tras votar ayer en el referéndum sobre la integridad de la Unión, supieron que la temida subida de los precios se hará efectiva el próximo 2 de abril.

Hoy la televisión anunció oficialmente que la carne, la leche y el pan aumentarán el 250, 70 y 200 por ciento, respectivamente.

El primer ministro de la URSS, Valetin Pavlov, confirmó la fecha de la subida de los precios y anunció que el próximo miércoles se anunciará el pago de las compensaciones que concederá el Estado para paliar los aumentos.

El semanario "Kommersant", órgano de la Unión de Cooperativas (sector económico privado nacido al amparo de la "perestroika" o reestructuración), dijo hoy que el aumento general oscilará entre el 70 y el 80 por ciento.

Pavlov, cuando presentó el programa de aumentos ante el Soviet Supremo, dijo que el aumento será de un promedio del 60 por ciento.

En la Federación Rusa, la mayor de las quince repúblicas de la URSS, el Gobierno pagará en concepto de compensaciones un total de 146.000 millones de rublos (265.000 millones de dólares al cambio oficial), mientras que la recaudación que obtendrá del aumento de los precios está calculada en 200.000 millones de rublos (363.000 millones de dólares).

La mayor crítica a la reforma de precios, que el Gobierno intenta implantar desde que se inició la "perestroika", es que se trata de una medida administrativa que no modifica el sistema de formación de precios, considerado como el meollo del problema.

Según los economistas liberales que defienden [illegible] rápida transición hacia la economía de mer[illegible] aumento que hará el Gobierno de Pavlov desencad[illegible] una espiral inflacionaria sin resolver el crónico [illegible] desabastecimiento del mercado en la URSS, y [illegible] incentiva los mecanismos productivos.

La subida de precios, la primera que se pr[illegible] la URSS desde la década de los años 60, en realid[illegible] una "oficialización" de los que ya rigen en el m[illegible] donde, desde hace meses, es imposible encontr[illegible] al precio estatal de dos rublos (3,30 dólares), y e[illegible] de 7 rublos el kilogramo (trece dólares) se pag[illegible] debajo del mostrador de la carnicería, desde hace t[illegible]

Los nuevos precios se agruparán en las categor[illegible] estatales fijos, regulados y libres.

Los fijos se aplicarán a los alimentos, artículos [illegible] niños, y los culturales de consumo masivo, así co[illegible] transporte público.

Los regulados se establecerán para los autom[illegible] -para los soviéticos es casi imposible comprar u[illegible] tomóvil a precio oficial, por la escasez de su prod[illegible] para consumo interno-, televisores, máquinas [illegible] muebles, madera de construcción y bebidas alc[illegible]

Los precios libres se aplicarán al resto de los [illegible] de consumo, que representan un 30 por ciento [illegible] están a la venta.

Los especialistas esperan que aumente la pres[illegible] de estos bienes al anularse los precios del Est[illegible] antes reglan para ellos.

Tras primeras elecciones libres

Crisis económica ensombrece primer año de gobierno alemán

BERLIN, 18 MAR (EFE).- Un año después de las primeras y últimas elecciones democráticas en la antigua RDA, Alemania del este ya está integrada en la República Federal de Alemania, pero la unificación real de las dos sociedades se efectúa con más dificultades de las esperadas por los germanoorientales.

La mayoría de los diarios de Berlín resaltan hoy el contraste entre la euforia de hace un año y la desilusión actual.

El 18 de marzo de 1990 el 48 por ciento de los germanoorientales votaron por la coalición conservadora que apoyaba el canciller Helmut Köhl, y este resultado se interpretó entonces como un voto a favor del jefe del Gobierno, del marco alemán, y de la pronta unificación alemana.

El marco convertible fue introducido en la ex República Democrática Alemana (RDA) pocos meses después, el 1 de julio de 1990, la unificación se concretó el 3 de octubre, y Köhl se convirtió en primer canciller de la Alemania Unificada a principios de este año, pero el "segundo milagro económico" que esperaban muchos electores germanoorientales aún no se ha producido.

Hoy en día, según los últimos sondeos, el Gobierno de Bonn apenas goza en el este del 18 por ciento del apoyo popular, y si se volvieran a celebrar elecciones como hace un año, sería el Partido Socialdemócrata quien las ganaría y no los democristianos.

Para esta tarde han sido convocadas manifestaciones de protesta en Leipzig y Berlín como las que forzaron en su día la caída del régimen de Erich Honecker, y la aceleración más tarde de la unificación.

La manifestación de Berlín debe concluir ante la "Treuhandanstalt", el Instituto Fiduciario encargado de la privatización de las 8.000 empresas estatales con que contaba la ex RDA.

Soldados soviéticos olvidaron un misil en estación de Praga

PRAGA, 18 (EFE).- Una patrulla del Ejército checoslovaco encontró un misil anti-tanque teledirigido, de fabricación soviética, olvidado en la estación de trenes de Rokytnice, este de Bohemia, informó hoy la agencia oficial CTK.

El destacamento soviético instalado en Rokytnice abandonó la ciudad el 15 de febrero de este año, en conformidad con el acuerdo entre Checoslovaquia y la URSS sobre la retirada de las tropas de este último país.

El equipo de especialistas checoslovacos que revisa el cuartel desalojado recientemente por las tropas soviéticas desactivó varias minas de contacto y gran cantidad de municiones de varias clases.

Expertos checoslovacos han advertido en repetidas ocasiones, sobre todo después de la explosión en enero de un carro de combate que causó la muete a 17 soldados de la URSS, que la presencia militar soviética en el país representa una seria amenaza para la población civil.

El portavoz del Ministerio checoslovaco del Interior, Martin Fendrych, declaró días atrás que en esta nación existe una red clandestina de traficantes de armas, en la que están involucrados también militares soviéticos.

En cumplimiento del acuerdo entre los Gobiernos de Praga y Moscú, del 26 de febrero de 1990, todas las unidades soviéticas de combate abandonaron Checoslovaquia ya el 19 de febrero de este año, aunque actualmente se encuentran en el país todavía unos 11.000 soldados de la URSS.

Los daños ecológicos causados por las tropas soviéticas en Checoslovaquia son de casi 250 millones de coronas checoslovacas (unos 8,6 millones de dólares).

Presidencia yugoslava convoca[illegible] reunión para evitar guerra civil

BELGRADO, MAR 18 (REUTER).- La presidencia del Estado yugoslavo, debilitada por su peor crisis desde la Segunda Guerra Mundial, convocó hoy a una reunión urgente de dirigentes federales y de los jefes de las seis repúblicas para evitar que se desate una guerra civil.

El gobierno central está paralizado después que tres de los ocho miembros de la presidencia colegiada, entre ellos el presidente Borisav Jovic, renunciaron el viernes tras cinco jornadas de protestas callejeras y meses de tensión étnica.

La presidencia colectiva, el máximo organismo constitucional, informó que se reunirá el jueves e invitó a concurrir a los jefes de las seis repúblicas de la Federación Balcánica y de dos provincias autónomas.

"Quienes no se presenten a la reunión convocada por la presidencia el 21 de marzo serán considerados responsables ante su propia nación y el mundo por cuanto la única alternativa a la prosecución del diálogo es la guerra", declaró Milán Kucan, presidente de la república de Eslovenia.

Las dos mayores repúblicas, Serbia y Croacia, han movilizado a reservas de policía y milicias y muchos políticos advirtieron que Yugoslavia, una explosiva mezcla de grupos étnicos frecuentemente antagónicos, se encamina sin remedio a una guerra civil.

El país estaba hoy en calma, aunque persistía un clima de tensión.

"Estamos al borde del abismo. El ejército debe repiegarse y abstenerse de protagonizar enfrentamientos", indicó Vasily Tupurkovski, representante macedonio en la presidencia.

El presidente serbio Slobodan Milosevic, ha dicho que su república es gobernada por comunistas que han cambiado el nombre de su partido y no acepta la autoridad de la presidencia colectiva.

El parlamento serbio se reunió [illegible] para considerar una propuesta de [illegible] losevic, ferviente nacionalista se[illegible] de desplazar la presidencia al re[illegible] sentante de la provincia de Kosovo.

Si esto sucediera, la presidencia reduciría a solo cuatro miembros, uno menos que el quorum necesario lo que agudizaría la crisis.

"Nuestra Constitución no contempla una situación en la que haya un vacío al nivel de la presidencia y que la presidencia quede bloqueada", dijo Tupurkovski, uno de los miembros remanentes de la presidencia, hablando en conferencia de prensa.

Víctima de la violencia

Una mujer llora sobre el cádaver de su esposo, Ibragym Arabyev, que fue muerto el 16 de marzo durante combates entre osetianos y milicianos de Georgia (Tzkhinvali, URSS, 18, telefoto Reuter).

SIRMES LA PAZ

CITACION

Se cita a todos los afiliados a SIRMES LA PAZ a la ASAMBLEA GENERAL que se llevará a cabo el día miércoles 20 de marzo a Hs. 10:30 a.m. en el Auditorio del Instituto Gastroenterológico Boliviano Japonés.

Temario:

1.- Informe Ampliado Nacional

2.- Varios.

La Directiva Ad Hoc

CORPORACION MINERA DE BOLIVIA

EMPRESA MINERA SUBSIDIARIA LA PAZ

AVISO

Se invita a las Empresas, firmas comerciales y personas naturales o jurídicas legalmente establecidas en el país, [illegible]cernos conocer sus ofertas para la provisión del siguiente material requerido en ENTREGA INMEDIATA, para [illegible]estros Centros Mineros dependientes:

CLLP-068/91	4.000	Klos.	ZANTATO Z-11
CLLP-043/91	85	Cjns.	DINAMITA 7/8" x 8" DE 60%
CLLP-075/91	10.000	Klos.	SULFATO DE COBRE
CLLP-076/91	15.000	Klos.	NITRATO DE AMONIO

Las ofertas deberán ser presentados en sobre cerrado hasta el día martes 26 del mes en curso, a Hs. 16:30, en [illegible]oficinas de la Empresa Av. Camacho esq. Loayza Nº 1396, 4to. piso.

La Paz, marzo de 1991

...ún ex general iraquí

...ropas iraquíes se ...liegan a rebeldes

DAMASCO, 18 (REUTER).- Un ex general iraquí convertido en dirigente opositor afirmó hoy que decenas de miles de soldado iraquíes están plegándose a la revuelta que procura derrocar al presidente Saddam Hussein y pronosticó un pronto fin de su régimen.

Hassan al-Nakib, líder del Grupo Independiente Nacional con asiento en Arabia Saudita que lucha junto a otros partidos opositores con el objeto de desplazar a Saddam, señaló que el levantamiento continúa en todo Irak y está logrando importantes avances.

"Decenas de miles de soldados iraquíes se han sumado a los rebeldes y controla ya la mayoría de las ciudades y poblaciones iraquíes. Los días de Saddam en el poder están contados... será desplazado muy pronto", aseveró.

Un portavoz de la oposición kurda, citado por la televisión iraní el domingo, indicó que 100.000 soldados gubernamentales se han rendido hasta el momento a los rebeldes sólo en la región del Kurdistán.

Saddam, en un discurso televisado a la nación, declaró el sábado que sus tropas habían sofocado una revuelta en el sur de Irak, predominantemente chiita. Rebeldes kurdos del norte, que aseveran controlar el 95 por ciento de su territorio, sufrirán la misma suerte, advirtió Saddam.

La rebelión comenzó después que Estados Unidos y sus aliados derrotaron al ejército de ocupación iraquí que había invadido Kuwait. Los aliados dijeron haber destruido neutralizado 42 divisiones, aproximadamente la mitad del ejército permanente de Saddam.

La mayoría de los periodistas extranjeros han sido mantenidos fuera de Irak desde poco después de concluida la guerra el 28 de febrero, impidiendo una verificación independiente de las afirmaciones de los insurgentes.

Dirigentes opositores iraquíes que operan desde Damasco, Teherán y Beirut han dicho que continúan batallas por el control de ciudades del sur de Irak, donde reside una gran comunidad chiita que constituye aproximadamente la mitad de la población iraquí de 17 millones de habitantes.

Acusaron a leales a Saddam de estar utilizando gas mostaza y napalm, una mezcla inflamable de gasolina y gelatina, en intentos por aplastar la revuelta pero dijeron que los insurgentes aún dominan las ciudades santas chiitas de Karbala y Najaf.

EL ayatollah Iaqi al-Hudarresi, de la organización Acción Islámica Chiita, indicó: "El alzamiento afecta a 26 ciudades iraquíes".

Dayán Jabr, del consejo supremo de la Revolución Islámica en Irak (CSRII) con sede en Teherán, afirmó que unidades rebeldes se hallan a menos de 100 kilómetros de la capital. "Nuestras fuerzas están ahora avanzando hacia Bagdad desde Hilla (hacia el sur)" agregó.

La radio siria, citando informaciones provenientes de Irak, señaló el domingo que algunos rebeldes se hallan a unos 20 kilómetros de Bagdad.

Jalal Talabani, jefe de la Unión Patriótica de Kurdistán, manifestó que los rebeldes controlan más del 95 por ciento de la zonas de Kurdistán, donde reside más del 15 por ciento de la población, "y se está luchando para liberar las partes restantes".

Nakib, sub jefe de estado mayor de las fuerzas armadas durante el régimen del presiente Mhmed Hassan al-Bakjr en 1970, asistió a una reunión en Beirut la semana pasada de dirigentes opositores.

Señaló que el ejército iraquí se siente humillado por las decisiones de Saddam y exhortó a todos los soldados a sumarse a los insurgentes.

"Saddam arrastró a esas fuerzas a una lucha inmoral contra Irán (guerra entre 1980 y 1988) y a una cruel invasión de un vecino país árabe hermano (Kuwait), agregó.

"Exhorto a mis hijos y hermanos de las fuerzas armadas a sumarse a sus camaradas que se rebelaron contra Saddam y a luchar con todos los iraquíes para derrocar al tirano", declaró.

Saddam, de 53 años, se convirtió en presidente en 1979 después de varios años como hombre fuerte de Irak bajo la presidencia de Bakr.

...ebeldes ...aquean ...limentos

...AGDAD, 18 (REUTER).- ...dijo hoy que en las regiones ...centro y el sur del país las ...rvas estratégicas de alimen... ...ueron saqueadas o destrui... ...en el marco de los disturbios ...gubernamentales, agravan... ...s problemas causados por el ...rgo comercial impuesto por ...Naciones Unidas.

"Los alimentos que han sido ...ados... o quemados son ...rvas estratégicas para los ...tantes de las provincias del ...tro y el sur", declaró el minis... de comercio Mohammed ...di Saleh a la prensa guber...mental.

"Los inadaptados saquearon ...los depósitos de alimentos y ...che en polvo para bebés del ...bierno e incendiaron los rema... ...s que no pudieron llevarse ...go", agregó. No brindó cifras.

Saleh señaló que grandes ...tidades de trigo suministra... ...por el gobierno a molinos ...dos fueron robadas. Ade... ...se destruyeron los molinos ...de granos.

La pérdida de las reservas ...tégicas, acotó, agravará la ...dad de Irak de procurar ...entos esenciales, que esca... ...debido al embargo comer... ...impuesto por las Naciones ...das, vigente desde que Irak ...dió Kuwait en agosto.

La prensa iraquí por segundo ...consecutivo publicó noticias ...sobre los disturbios que ...en el norte y el sur del país ...de la derrota de las fuerzas ...es en la guerra del Golfo ...o el 28 de febrero.

Hoy los diarios no menciona... ...revuelta en la región kurda ...norte, concentrándose en los ...causados por los revolto... ...en las ciudades chiitas me...dionales de Najaf y Amara.

Kuwait sufre contaminación por incendios

KUWAIT, 18 (REUTER).- Una nube acre de humo negro obscureció hoy el cielo de la ciudad de Kuwait con niveles de contaminación en su máximo punto desde que el ejército iraquí incendió los yacimientos petrolíferos del emirato hace casi un mes, informaron residentes.

La visibilidad en la capital, rodeada por pozos en llamas, se redujo a menos de 500 metros y la temperatura bajó casi 15 grados centígrados.

Al mediodía, los automóviles que circulaban por el sector portuario se vieron obligados a encender sus luces y el sol se veía sólo como una pálida bola naranja a través de la humareda.

La mayor parte de la población se quedó en sus casas para escapar del efecto del humo que ha causado un aumento perceptible de las enfermedades respiratorias y afecta particularmente a los bebés y ancianos.

Los kuwaitíes atribuyeron a la falta de viento el agravamiento de la contaminación que siguió a varios de los días más despejados desde que las fuerzas de la coalición multinacional liberaran a Kuwait de siete meses de ocupación iraquí a fines de febrero. Las temperaturas durante el fin de semana estuvieron nuevamente en sus niveles normales.

El viento prevaleciente del noreste usualmente despeja la capital librándola de los peores efectos de los incendios que queman 4,5 millones de barriles de crudo por día y descargan a la atmósfera toneladas de partículas y gases tóxicos.

Con los auspicios de la ONU

Arafat dispuesto a dialogar con Israel

PARIS, 18 (AP).- El jefe de la Organización para la Liberación de Palestina (OLP), Yasser Arafat, dijo en una entrevista publicada hoy aquí que está dispuesto a aceptar un diálogo directo con Israel, siempre que las conversaciones tengan el auspicio del Consejo de Seguridad de la Organización de las Naciones Unidas (ONU).

Al modificar su actitud de larga data sobre el problema palestino, Arafat también dijo que la aceptación israelí de un eventual estado palestino no era un requisito previo para que se efectuaran tales conversaciones, informó el diario Le Fígaro.

"Yo acepto conversaciones con los israelíes en presencia de los cinco miembros permanentes del Consejo de Seguridad en la mesa de negociaciones, porque quiero una garantía y necesito la presión de los cinco sobre Israel", manifestó Arafat en la entrevista.

A la pregunta de si las negociaciones podrían comenzar sin un compromiso previo israelí a la idea de un estado palestino independiente, Arafat respondió que "la única cosa que he pedido es que la ley internacional, es decir las resoluciones del Consejo de Seguridad, constituyan la plataforma para las deliberaciones...".

"Yo no pido que los israelíes acepten la idea de un Estado (palestino) para empezar a hablar con ellos. Sólo pido que la base de las discusiones sean las resoluciones de la ONU", agregó, según Le Fígaro.

Los comentarios de Arafat reflejarían una actitud menos rígida, ya que hasta no hace mucho insistía en que se realizara una conferencia internacional para resolver la cuestión palestina.

Tanto Israel como Estados Unidos están en favor de conversaciones directas entre representantes israelíes y palestinos.

Al referirse a su nuevo enfoque Arafat mencionó en forma directa a autoridades francesas, que recientemente modificaron su propia posición sobre el tema. Al aproximarse a la actitud norteamericana, el presidente Francois Mitterrand ha dicho que una conferencia internacional no era el único foro posible para resolver la cuestión.

En sus declaraciones, Arafat reconoció que Mitterrand había presentado la idea sobre conversaciones palestino-israelíes auspiciadas por la ONU.

Le Fígaro dijo que la entrevista con Arafat tuvo lugar ayer temprano en una lujosa residencia en Túnez, donde la OLP tiene su Cuartel General.

Sin embargo, Arafat también dijo que la delegación palestina que tome parte en cualquier negociación ha de ser seleccionada por la OLP, rechazando la intervención de palestinos radicados en los territorios ocupados por Israel.

"Nuestro pueblo tiene a sus autoridades fuera (de los territorios). No podemos aceptar que los israelíes pongan este tipo de condiciones para el diálogo, porque nosotros no pusimos ninguna", agregó.

Israel no canjeará Alturas del Golán por paz con Siria

JERUSALEN, 18 (REUTER).- El primer ministro Yitzhak Shamir declaró hoy que Israel no devolverá a Siria las Alturas del Golán a cambio de la paz con Damasco.

El comentario de Shamir, sometido a presiones internas para que rechace concesiones territoriales, luego de una agitada sesión de un comité parlamentario siguió a denuncias de derechistas de que el ministro de Salud Ehud Olmert sugirió en un discurso en Estados Unidos que Israel está dispuesto a negociar el futuro de la estratégica meseta.

El primer ministro, quien ha rechazado exhortaciones norteamericanas en favor de aceptar la noción de canje de territorios por paz, indicó que la opinión de Olmert de que el estado judío podría reunirse con Siria en conversaciones sin precondiciones no implica ninguna aceptación de antemano de la posición de Damasco.

"Ellos podrían decirnos queremos las Alturas de Golán y nosotros les diríamos No os las devolveremos. De modo que ahí están vuestras negociaciones", manifestó Saddam a los periodistas.

Shamir dijo que podría sentarse a discutir cuestiones que hacen a la paz y una mayor cooperación económica con Siria pero ningún país negociaría "sobre territorios que pertenecen a uno de ellos".

Para subrayar su decisión de retener la meseta que domina la planicie siria hacia el norte y el Mar de Galilea hacia el oeste, la oficina de Shamir emitió una declaración formal en la que se señaló que "no se está considerando cambiar o cancelar" la ley de 1981 que anexó la región.

El ministro de Viviendas Ariel Sharon, intransigente, reclamó el domingo que Israel anexe de hecho grandes partes de las ocupadas Cisjordania y Franja de Gaza.

Diarios israelíes informaron que, en una reunión de gabinete, Sharon señaló que la ley israelí debería ser formalmente extendida a todos los asentamientos judíos establecidos en los territorios ocupados. Agregó que ello impediría la formación de un estado palestino.

La anexión de las Alturas de Golán y el sector árabe oriental de Jerusalén por parte de Israel, que suscitó un coro de condenas internacionales, consistió en disponer la vigencia de la ley israelí en las zonas ocupadas.

El secretario de Estado norteamericano James Baker, quien estuvo en Jerusalén la semana pasada para explorar las posibilidades de un acuerdo de paz entre árabes e israelíes, condenó la política israelí de asentamientos en una entrevista televisada el domingo.

"Esa es una anexión de hecho. Eso es cambiar los hechos y circunstancias en ausencia de negociaciones", dijo Baker en Washington.

Desde 1967 Israel ha radicado 150.000 judíos en el sector oriental de Jerusalén para asegurarse su control permanente. Otros 100.000 judíos se han radicado en Cisjordania y la Franja de Gaza y unos 10.000 en las Alturas de Golán.

Los 1,75 millones de palestinos de los territorios ocupados se hallan alzados desde hace más de tres años, exigiendo un estado independiente con capital en Jerusalén oriental.

Sin embargo, Shamir descartó toda posibilidad de conversaciones con los palestinos que discutieron planes de paz con Baker en Jerusalén la semana pasada. Los describió como enviados de la Organización para la Liberación de Palestina (OLP), a la que Israel considera como un grupo terrorista.

A pesar de los antecedentes de intransigencia que tiene Shamir y de sus promesas de no devolver territorios, miembros derechistas de su gobierno han expresado preocupación acerca de las negociaciones de paz.

"El Golán es ya nuestro", dijo Geula Cohen, vice ministra de Ciencia en el gabinete de Shamir y miembro del Partido Tehiya de extrema derecha.

"Bajo ninguna circunstancia podemos formar parte de un gobierno que esté dispuesto a discutir concesiones territoriales—no acerca de Judea y Samaria (nombres bíblicos de Cisjordania) y no en cuanto al Golán", manifestó.

cns

CAJA NACIONAL DE SALUD

La CAJA NACIONAL DE SALUD invita a CONCURSO DE PRECIOS a las firmas comerciales legalmente establecidas en el país para la provisión de:

UN AUTOANALIZADOR PARA DETERMINACION DE SOLUTOS

Las firmas interesadas podrán recabar las respectivas solicitudes de cotización en la Secretaría del Departamento de Compras (Edificio ex-Cadeja) Av. Mariscal Santa Cruz esquina Almirante Graú, portando su sello oficial a partir del día 18 de marzo de 1991.

La ofertas se recibirán en sobres cerrados y lacrados en la misma Secretaría del Departamento de Compras, hasta el día 10 de abril de 1991 hasta horas 17:00 p.m. fecha y hora en que se procederá al cierre de la presente invitación.

La Paz, marzo de 1991

RELACIONES PUBLICAS

cns

CAJA NACIONAL DE SALUD

La CAJA NACIONAL DE SALUD invita a CONCURSO DE PRECIOS a las firmas comerciales legalmente establecidas en el país para la provisión de:

UN AUTOANALIZADOR PARA DETERMINACION DE ENZIMAS

Las firmas interesadas podrán recabar las respectivas solicitudes de cotización en la Secretaría del Departamento de Compras (Edificio ex-Cadeja) Av. Mariscal Santa Cruz esquina Almirante Graú, portando el sello oficial a partir del día 18 de marzo de 1991.

Las ofertas se recibirán en sobres cerrados y lacrados en la misma Secretaría del Departamento de Compras, hasta el día 10 de abril de 1991 hasta horas 17:00 p.m. fecha y hora en que se procederá al cierre de la presente invitación.

La Paz, marzo de 1991

RELACIONES PUBLICAS

DE CERCA

GUIDO VILDOSO CALDERÓN

Uno de los arquitectos de la Democracia, en un diálogo que recuperará la fascinante historia de los últimos años.

MARTES 19
22:20 HRS.

CONDUCE
CARLOS D. MESA GISBERT

P.A.T.
ATB
Occidental Bolivia
BBA
ATC

Gobierno otorgó tolerancia a trabajadores de radio y televisión

El Gobierno, mediante el Ministerio de Trabajo, dispuso tolerancia para los trabajadores de radio y televisión que hoy celebran su aniversario. Después de gestiones realizadas por sus máximos dirigentes, se aprobó una resolución ministerial que instruye a propietarios y empleadores de los trabajadores del sector conceder tolerancia.

El máximo dirigente de los radialistas, Víctor Juáres, declaró que ese sector laboral "no conoce los descansos por feriados o domingos, e incluso no cesa sus actividades cuando se declaran paros de actividades", porque los radialistas trabajan en forma continuada y sin interrupción.

La Dirección General de Telecomunicaciones y la Confederación Sindical de Trabajadores en Radio y Televisión, organizaron un acto de reconocimiento para los trabajadores con más de 25 años de labor continua, en el auditorio del Ministerio de Transportes y Comunicaciones.

La Confederación Sindical de Radio y Televisión de Bolivia, mediante comunicado rinde homenaje a los trabajadores del sector, que hoy 19 de marzo recuerdan su día.

Reafirma que el 19 de marzo "encuentra a la Confederación de Radio y Televisión fuertemente unida, dejando atrás varios años de postergación, corrupción y deshonestidad de anteriores dirigentes sindicales del sector".

"Hemos logrado -agrega- consolidarnos definitivamente para merecer un trato de acuerdo al sacrificio que realizamos los 365 días del año, sin derecho a descanso ni sábados ni domingos y feriados, y desde el amanecer hasta el anocher", y afirma que en muchos casos la sacrificada labor del radialista "sólo ha servido para que algunos intereses empresariales acumulen fortunas, a costa de bajos salarios, carencia de asistencia social, y marginado de los programas de viviendas".

La Confederación de Radio y Televisión hace un llamado a todos los trabajadores de ese sector "para unir fuerzas y luchar por mejores condiciones de vida, dignas de un comunicador social de la actual época".

Anuncia que continuará luchando por lograr mejores condiciones de vida.

El jueves 14 del pres... salón de exhibiciones ... Compañía Comercial ... Industrial Boliviana S.A. "CIBO" se llevó a cabo ... cocktail de presentación ... nuevos modelos de vehículos FORD comercializados por esta empresa en La Paz y Santa Cruz. Diversas personalidades asistieron a este evento ponderando la capacidad ... avanzada tecnología de ... nuevos vehículos. De izquierda a derecha: ... Carlos Aranguren, gerente ... Finanzas CIBO, Mario ... Antonio Silva, gerente G... de Ford en Chile y ... Gelernter, gerente Gen... CIBO.

Aeropuerto de Cobija

AASANA invertirá $US 1,2 millones en control de erosiones

El trabajo de control de erosiones que se realizará en el aeropuerto de Cobija, capital del departamento de Pando, demandará 1.200.000 dólares. Sin embargo, el crédito aún se encuentra en fase de negociación con organismos internacionales y gubernamentales, dijo el director técnico de la Administración Autónoma de Servicios a la Navegación Aérea (AASANA), Hernán Zelaya.

La conclusión de esta primera fase de trabajo en el aeropuerto cobijeño es el requisito indispensable para conseguir un crédito de 3.000.000 de dólares del gobierno de Estados Unidos, el cual sería canalizado a través del cuerpo de ingenieros, y de otros 8.000.000 de dólares del Brasil.

Zelaya explicó que la ayuda estadounidense corresponde a la segunda fase del diseño del aeropuerto, la misma que está relacionada con la construcción de una pista de aterrizaje de 2.000 metros de longitud por 30 de ancho que, en una tercera etapa, será habilitada para el aterrizaje de aviones Boeing 727-100 y aviones Hércules C-130.

Según el director técnico, el financiamiento de Brasil permitirá reforzar la carpeta asfáltica de la pista de aterrizaje, la construcción de una torre de control, el edificio de la terminal de pasajeros, servicios de extinción de incendios, caminos de acceso, un cerco de malla, iluminación de la pista y la instalación de ayudas a la navegación aérea.

Respecto al aeropuerto de Cochabamba, manifestó que se firmó un contrato con la empresa italiana-boliviana Federice-ICE por un monto de 21 millones de dólares. "Esperamos que, en junio, el gobierno de Italia apruebe el crédito", dijo Zelaya a tiempo de indicar que el Tesoro General de la Nación ya aprobó el desembolso de 4.000.000 de dólares.

Las obras que se ejecutarán en ese aeropuerto son la construcción parcial de una terminal de pasajeros, en un área de 7 mil metros cuadrados, la plataforma de estacionamiento de aeronaves, la torre de control, sala de máquinas para controlar el sistema de iluminación y "otras obras complementarias".

Al referirse al aeropuerto de La Paz, señaló que Japón aún no aprobó el crédito de 34.134.000 dólares, monto que será destinado a la modernización y equipamiento del mismo.

" Aún no tenemos ninguna información oficial, pero esperamos una respuesta hasta finales de año", concluyó el informante.

INVITACIONES DIRECTAS

La EMPRESA METALURGICA VINTO-ORURO, en previsión a lo dispuesto por el reglamento de Adquisiciones del D.S. 21660 del 10 de julio de 1987, tenemos a bien invitar a todas las firmas Comerciales, legalmente establecidas, presentar ofertas para la provisión de los siguientes materiales:

INVITACION DIRECTA DCN-24/91
PEDIDO 10-40-0094
2 Juegos Registros de Trabajo EK 8-5 (1035 X 108 X 10 mm.) para compresora rotativa marca BALCKE DURR EK 8-5.

INVITACION DIRECTA DCN-25/91
PEDIDO 10-40-0095
2 Juegos Registro de Trabajo EK 8-8 (1120 X 120 X 10 mm.) para compresoras rotativas marca BALCKE DURR EK 8-8.

INVITACION DIRECTA DCN-26/91
PEDIDO 20-30-0430
6.000 Kilos ALUMINIO en granalla, pureza 99,5%, tamaño en granalla entre 5 a 10 mm.

Toda oferta deberá ser presentada en sobre cerrado, lacrado en oficina de Asesoría Legal de la Empresa Metalúrgica Vinto - Oruro y/o Oficina de Gestoría La Paz.

TELEFONOS: 51343 - 54060 CASILLA: Nº 612

Las ofertas deberán ser en forma individual para CADA INVITACION, haciendo referencia a la numeración respectiva.

Plazo de entrega de las ofertas hs. 15:00 de fecha 19 de abril de 1991, pasado este término no aceptamos ninguna oferta.

En espera de su aviso de recepción saludamos a Uds. atentamente.

EMPRESA METALURGICA VINTO

FEDERACION DEPARTAMENTAL DE TRABAJADORES DE EDUCACION URBANA DE LA PAZ F.D.T.E.U.L.P.

COMUNICADO Nº 0024/91
COMUNICADO A LA OPINION PUBLICA

Los bolivianos con dolor e impotencia constatamos que ... régimen totalmente entregado al imperialismo. En Bolivia no gobierna "Acuerdo Patriótico" sino el virrey Gelbart, que puede cambiar comandantes, ministros y manipular a los politiqueros a su antojo. También comprobamos que la bipartidaria se descompone en el charco de la corrupción.

En este contexto nos parece totalmente equivocada la orientación de ... dirigentes de la Central Obrera Boliviana que se limita a subordinar los ... del movimiento obrero y popular al diálogo con el Presidente de la República. De una vez por todas nuestros dirigentes deben llegar al convencimiento que el Presidente Jaime Paz ya no puede decidir nada y que ... "sensibilidad" y "voluntad política" son impotentes frente a la voluntad omnímoda del imperialísmo.

Nuestro país sigue en subasta se anuncia la entrega de las ... YPFB, el LAB, etc., a las transnacionales; se prepara la militarización ... represión al narcotráfico; se señala que el problema salarial está ... toda discusión. Entonces ¿Para qué ya el diálogo distraccionista?

En la situación presente no queda otra alternativa que la Huelga General Indefinida con paralización total del país hasta conseguir ... mento general de sueldos y salarios de acuerdo a la canasta familiar, ... escala móvil, contra la privatización de COMIBOL, YPFB, LAB, etc., ... la militarización de la represión al narcotráfico, contra la noble ... tributación contra la descentralización y racionalización educativa ...

La Paz, 18 de marzo de 1991

Prof. Telmo Román
STRIO. EJEC. GENERAL

Prof. Norma Barrón
STRIO. EJEC. MEDIO

Prof. Estanislao Aliaga
STRIO. EJEC. PRIMARIA

Prof. Alcibiades Beltrán
STRIO. EJEC. PROVINCIAS

Prof. Gregorio Coronel
STRIO. EJEC. EL ALTO

Sello: FEDERACION DEPARTAMENTAL DE TRABAJADORES DE EDUCACION URBANA La Paz-Bolivia

PNUD/OSP

LICITACION PUBLICA
OSP/BOL/440/516

LA OFICINA DE SERVICIOS PARA PROYECTOS
ENTIDAD DEL
PROGRAMA DE LAS NACIONES UNIDAS
PARA EL DESARROLLO
Y
AGENTE DE COMPRAS DEL GOBIERNO DE BOLIVIA

En nombre y por cuenta del
INGENIO AZUCARERO GUABIRA

INVITA PUBLICAMENTE

A las firmas interesadas en presentar ofertas para la
ADQUISICION DE BOLSAS
DE POLIPROPILENO Y ALGODON

Los documentos de licitación podrán consultarse y/o adquirirse, a partir del 18 de marzo de 1991, en las sedes de la Oficina de Servicios para Proyectos situadas en:

PNUD/OSP LA PAZ
Edificio Santa Isabel
Avenida Arce 2529
Bloque "C", 2do. Mezzanine
Telfs. 329156-362174
Fax 2-357447

PNUD/OSP COCHABAMBA
Edif. Cámara de Comercio
Calle Sucre E - 0336
2do. Piso
Oficina 14

PNUD/OSP SUCRE
Caserón de la Capellanía
Calle San Alberto No. 413

PNUD/OSP TARIJA
Federación de Empresarios
Privados
Calle Bolívar No. 413
esq. Gral. Trigo, 2do. Piso

La documentación únicamente podrá ser retirada de las oficinas del PNUD/OSP con la presentación de la Boleta de Depósito del valor del pliego en la cuenta 01-07655-9 del PNUD/OSP, en el Banco del Estado.

El PNUD/OSP recibirá ofertas en sobre cerrado y lacrado, en la ciudad de La Paz, en la dirección indicada, hasta las 12:00 horas del día 3 de abril de 1991, procediendo al acto de apertura el mismo día a horas 15:00

EL VALOR DEL PLIEGO ES DE Bs. 100.-

COBEE BPC

CORTES DE ENERGIA ELECTRICA

Martes 19 de marzo de 1991

CIUDAD DE EL ALTO

ZONA: VILLA 16 DE JULIO DE hs. 08:30 a 12:30
CLINICA EL ALTO, FRIGORIFICO CHIB, URB. BORIS BANZER, CALLE 1 hasta CALLE 7 y adyacentes.

Miércoles 20 de marzo de 1991

ZONA: VILLA ARMONIA - VILLA LITORAL - VILLA G. VILLARROEL
De hs. 08:00 a 18:00
C. SAN JUAN MEJILLONES, CASTRILLO, LITORAL, TUPAC KATARI, JUAN XXIII, AROMA, 23 DE MARZO, H. DEL CHACO, RENE CAMACHO, CALLES 1, 2, 3, 4, 5, 6 y adyacentes.

Estos cortes de energía eléctrica se hacen necesarios para realizar trabajos de cambio, enderezado de postes, retezado de líneas de alta y baja tensión.

Nuestro único objetivo es brindarle un mejor servicio.

Compañía Boliviana de Energía Eléctrica S.A.
Bolivian Power Company Limited

BANCO INDUSTRIAL Y GANADERO DEL BENI S.A.

CONVOCATORIA A JUNTA GENERAL ORDINARIA DE ACCIONISTAS

En cumplimiento a lo señalado en los arts. 26, 27, 34 y 35 de los estatutos sociales, y a lo dispuesto por los arts. 285 y 288 del Código de Comercio, se llama y convoca a los señores accionistas del BANCO INDUSTRIAL Y GANADERO DEL BENI S.A., a la Junta General Ordinaria, que se llevará a cabo el día viernes 29 de marzo de 1991, horas 17:00, en las oficinas del Banco ubicadas en la calle Chuquisaca No. 164 de la ciudad de Santa Cruz de la Sierra, para considerar el siguiente orden del día:

1.- Memoria anual, balance general y estado de resultados.
2.- Dictamen de los auditores externos.
3.- Informe del Síndico.
4.- Destino de las utilidades obtenidas.
5.- Fijación de dietas de Directores y remuneración del Síndico.
6.- Elección de Directores Titulares y Suplentes.
7.- Elección del Síndico titular y suplente.
8.- Designación de auditores externos.
9.- Designación de dos accionistas para suscribir el acta.

Podrán participar en la Junta, en forma personal o mediante apoderado legalmente acreditado, los accionistas inscritos en el libro de registro de acciones.
La transmisión de acciones quedará suspendida desde el día de la última publicación de la presente convocatoria, hasta el día posterior a la realización de la Junta.

EL DIRECTORIO

PRESENCIA

del país

La Paz, Bolivia, martes 19 de marzo de 1991

Abogados piden que magistrados de Corte Suprema retornen a sus funciones

Profesionales que ofician de conjueces podrían ser expulsados del Colegio de Abogados.- Rechazo total al contenido y alcance del Proyecto de Gobiernos Departamentales.-

SUCRE, 18 (PRESENCIA).- La Conferencia Nacional Especia-lizada de Abogados de Bolivia se pronunció este fin de semana en Cochabamba por el retorno inme-diato de los magistrados, someti-dos a un juicio parlamentario, a la sede de sus funciones en esta ciudad, informó desde la sede de la reunión el representante local, ...riel Peláez Gantier.

El documento, que aún no ha ... divulgado, expresa el desaso-... de los abogados de Bolivia ... la penosa situación en la que ... debate el Poder Judicial de la ...ión, a la vez que señala la ...cupación de los hombres de ... por la forma en la que se ha ...ejado el proceso y por los ...res procedimentales en la ...tación del juicio parlamen-... por presunto prevaricato ...urado contra ocho ministros ...alto Tribunal.

La Conferencia Nacional de ...gados llamó la atención de sus ...gas que se prestan para oficiar ...conjueces, advirtiéndoles que ...rían ser expulsados del Cole-... Nacional de Abogados y pro-...dos por su ilegal actuación en ...nedro de las leyes de la Repú-...

El juicio contra los magistra-..., que se inició en noviembre pasado, no agota, observaron los asistentes a la Conferencia Na-cional, el problema de la admi-nistración de justicia en el país. Luego de un apasionado debate, al que llevó el análisis del proceso legislativo, se vio la conveniencia de proponer un amplio proceso de reformas para devolver a la justi-cia boliviana su credibilidad y respeto, abundó el abogado Peláez Gantier.

DESCENTRALIZACION

El Proyecto de Ley de Gobier-nos Departamentales, aprobado en el Senado a fines de la gestión pasada, mereció un total rechazo por su contenido "insuficiente y deficiente" y por sus limitados al-cances, que no llena las aspira-ciones regionales cifradas duran-te diez años.

El proceso descentralizador a iniciarse con la creación de los gobiernos departamentales, tam-poco agota otro de los temas de debate nacional, porque deben buscarse cambios en la macro es-tructura administrativa de la Re-pública que apunten, en su caso, a la reforma de la Constitución Polí-tica del Estado, según los primeros informes y resultados de la XV Conferencia Nacional Especializa-da de Abogados de Bolivia.

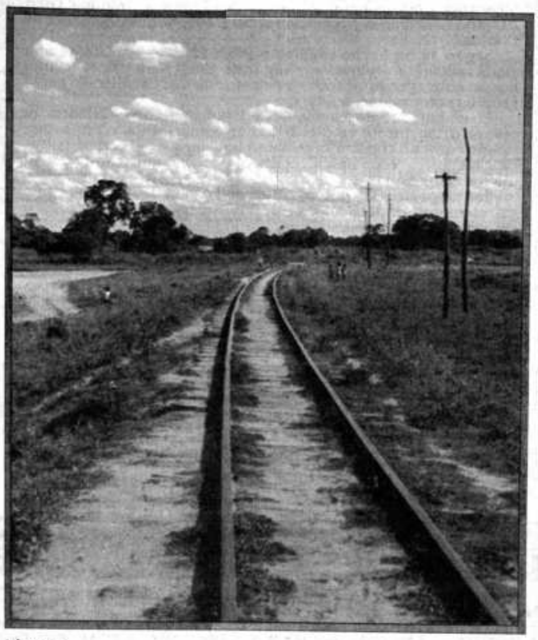

Foto: Sixto Valdez C.

Límites

Una línea férrea divide geográficamente a las regiones chaqueñas de Chuquisaca y Tarija, tal como se puede observar en la fotografía captada en la localidad de Tigüipa, a más de 500 Kms de la ciudad de Sucre. El ferrocarril que atraviesa por este pueblo, es el que une a Santa Cruz y Yacuiba.

Cochabamba

Hoy comienza Semana del Mar

COCHABAMBA, 18 (PRESENCIA).- Con la entre-ga de la Bandera de la Reinte-gración Marítima, mañana (hoy) comenzarán los actos programados para recordar el Día del Mar cuya actividad central se cumplirá el sábado 23 de marzo.

Este martes, la Armada Bo-liviana entregará la Enseña Nacional a la Alcaldía Municipal en ceremonia que tendrá lugar en oficinas de "Transnaval" oportunidad en la que se iniciará también una campaña de concientización cívico-marítima entre la población.

En la Prefectura del de-partamento se informó que los actos más importantes del Día que se recuerda la inmolación de Eduardo Abaroa se llevarán a cabo en la plaza Cobija y el puente del ...pater. Ese día, a las 11 horas, toda la ciudadanía guardará un minuto de silen-cio en memoria del más grande héroe civil del país. Repicarán las campanas y se realizarán todas las activi-dades para rememorar la fe-cha heroica que, sin embar-go, no impidió que las fuerzas invasoras nos arrebataran el litoral que permanece cauti-vo por 112 años.

Santa Cruz

Arzobispado pide reflexionar sobre valores morales

SANTA CRUZ, 18 (PRESEN-CIA).-El arzobispado de Santa Cruz pidió hoy a los fieles , al aproximarse la Semana Santa , reflexionar en lo que queda de esta cuaresma, sobre los valores morales " amenazados como nunca por una evidente des-composición social".

Es preciso velar más por la integridad de nuestra comuni-dad y luchar con todas las fuer-zas para mantener la unidad de la familia, expresa un boletín emitido hoy y donde se hace un análisis sobre la responsabili-dad del padre, como cabeza de la familia, a propósito de recordarse este martes el Día del Padre.

Monseñor Luis Rodríguez, Arzobispo, por otro lado, dió a conocer el rol de actos y fun-ciones litúrgicas durante la Semana Santa que se inicia el domingo 24 con la bendición y distribución de palmas y ra-mas y la procesión a la Basí-lica Catedral, donde será concelebrada una misa por los tres obispos.

El jueves será dedicado a la consagración de los Santos Oleos y la Misa de Renovación de Promesas Sacerdotales. Al res-pecto dice la carta del obispo: La Misa Crismal, que es siempre concelebrada por el Obispo y sus presbíteros en la que se bendicen los Santos Oleos, es la manifestación más clara de la comunión de los sacerdotes con su obispo.

Por la tarde, tras la procesión claustral Mons. Rodríguez, la-vará los pies de 12 ancianos rememorando de esta manera, la humildad de Jesús cuando hizo lo mismo, con sus apósto-les durante la Ultima Cena.

Para el viernes 29 el Sermón de la 7 Palabras se cumplirá en la Catedral desde el medio día hasta las 15 horas y tras una acción litúrgica se procederá a la Procesión del Santo Sepulcro, constituyéndose en la manifes-tación religiosa más grande de la población.

El de actos concluye el sá-bado con el rezo de Vía Crucis en la Catedral a las 4 de la ma-drugada y la vigilia Pascual y Misa de Media Noche que se prolonga hasta la madrugada del domingo.

...o

...UTC convocó ...abildo de ...toridades

...ANUNI, 18 (PRESENCIA).- ...tes campesinos de la pro-... Dalence hicieron conocer que ...deración Sindical Unica de ...jadores Campesinos de Oruro, ...có al quinto cabildo de auto-...s originarias que se realizará ...talaciones de Radio Emisoras ...a de Oruro, los días 21 y 22 ...es en curso.

... esta reunión participarán ...aqitas, mamat'allas, alcaldes ...es, mandones, segundas, ...ses, kuracas de las 15 pro-... de Oruro.

... la reunión los dirigentes ...esinos departamentales ...rán su informe y analizarán ... las autoridades originarias ... funcionar frente al poder ...del Estado.

...mbién se buscará mecanis-... planificación de la economía ...cación en las comunidades y ...

...mismo se analizará el pro-... de la Ley Indígena, Ley ...rina, Constitución política ...tado y cuál debe ser la posi-... partir de los ayllus y comu-...es.

...este motivo, los campesinos ...a provincia se encuentran ...ando la delegación respecti-... ponencias a presentarse en ...bildo de autoridades origina-...

Cochabamba

Auditoría establecerá situación económico-financiera de FINSA

COCHABAMBA, 18 (PRE-SENCIA).- La verdadera situa-ción económico-financiera de la Firma Integral de Servicios Arévalo (FINSA) será estableci-da mediante auditoría para evi-tar especulaciones y rumores al respecto.

La información fue propor-cionada hoy por el gerente gene-ral de la Firma, Nelson Arévalo Páez, quien convocó a la prensa para dar su versión sobre la forma cómo fue detenido en Puerto Suárez y para referirse a su intención de honrar sus com-promisos con sus acreedores.

Calificó de "mentiroso" al subsecretario Roger Pando quien habría afirmado que intentaban salir del país. Explicó que per-manecieron "bastante tiempo" en Puerto Suárez donde no hay ningún control, a tal punto que para llamar por teléfono a Co-chabamba pasaban a Corumbá con toda libertad.

Dijo que no "aparecieron" antes por la falta de garantías y desechó algún tinte político en el caso ya que él no es "un líder potencial" y se autocalificó como "independiente" después de ha-ber renunciado al Movimiento Nacionalista Revolucionario (MNR).

Señaló que fueron sacados del interior del avión con desti-no a Santa Cruz después de ser identificados por empleados del Lloyd Aéreo Boliviano (LAB) y "escoltados" a esa ciudad donde se produjo "un show sensacio-nalista". Criticó duramente al subsecretario Pando y al prefec-to de Santa Cruz, Rolando Aróstegui.

Sostuvo que hasta el 7 de febrero, día en el que se inició el que calificó como "calvario", la empresa "era solvente", sin em-bargo, ninguna empresa puede soportar la "corrida de depósi-tos" que se produjo una vez que se los acusó de estar vinculados al narcotráfico al haberse en-contrado residuos de cocaína en una de las avionetas de propie-dad de su empresa "Gaviota".

"La empresa FINSA siempre ha cumplido con sus obligacio-nes. En ningún momento he-mos tenido problemas de ningu-na naturaleza referente a lo eco-nómico, por el contrario, siem-pre nos hemos manejado como una empresa solvente", sostu-vo.

Anunció una nueva confe-rencia de prensa en la que se dará a conocer el resultado de una evaluación y "cosas claras" y se excusó de informar sobre el estado de la Firma hasta el 7 de febrero. "Todos esos detalles a mi me gusta dar con exactitud. No quiero adelantarme a nada (...). Todo esto vamos a adelan-tar con montos precisos", afir-mó.

Los hermanos Arévalo se re-unieron con el prefecto, René Recacochea, con el objeto de conversar sobre el documento que debe ser remitido desde el Juzgado de Substancias Con-troladas a esta ciudad liberándolos de todo cargo de narcotráfico.

Recacochea y el comandante departamental de Policía, Wilder Pacheco, reiteraron que los cita-dos gozan de todas las garantías comprometidas por el gobierno.

FF.AA. concluyó brecha de camino a Nueva Esperanza

TRINIDAD, 18 (PRESEN-CIA).- La Sexta División de Ejér-cito anunció haber concluido la apertura de una brecha, de Cachuela Esperanza hacia Ara-ras o Nueva Esperanza, como primer paso para la construc-ción de un camino entre ambas poblaciones.

El informe fue dado por el Gral. Mario Morales, Coman-dante de la VI División, mencio-nando la importancia de tener una vía por territorio nacional, en lugar de la carretera brasileña que, actualmente, utilizan los ciudadanos bolivianos para lle-gar hasta ese núcleo de explo-tación aurífera. El general Mo-rales dijo que la brecha, ahora, requiere de un terraplén a ser ejecutado con maquinaria pe-sada y, así, habilitarlo al tráfico de vehículos. La brecha, en realidad, está en territorio del departamento de Pando, en la provincia Federico Román, de la cual Nueva Esperanza es su capital.

Por otra parte, el jefe militar expresó su preocupación por la falta de cooperación de los mi-nisterios de Asuntos Campesi-nos y Agropecuarios y de Trans-portes y Comunicaciones para iniciar un programa de asentamientos humanos en la zona fronteriza.

El Gral. Morales reiteró que las Fuerzas Armadas tienen la predisposición de coadyuvar a los intentos de sentar sobera-nía, especialmente de sectores campesinos interesados en pro-ducir.

La Paz

Para viajes en Semana Santa

Gobierno departamental toma medidas especiales contra el cólera

A la séptima semana de comenzada la campaña preventiva contra el cólera, las autoridades departamentales de La Paz inician nuevas medidas para facilitar el turismo durante la Semana Santa a las regiones fronterizas con el Perú, de manera especial a Copacabana.

El prefecto del departamento, Fernando Cajías de la Vega, informó que se decidió reforzar durante esos días el cuidado sani-tario y policial en el santuario de Copacabana, que atrae a numerosos devotos durante esa celebración religiosa. Se espera incrementar a ocho el número de médicos y doblar las disponibilidades de medi-camentos y también los efectivos policiales.

Una de las medidas novedosas será la obligación para los peruanos que ingresen a territorio boliviano de ingerir una tableta de "doxiciclina" o de "tratamiento de contactos", para evitar que las personas contagien el mal.

Dijo que se pedirá ayuda especial a las alcaldías más grandes del departamento para la limpieza de basurales en Tiquina y Copacabana y que se aprovechará la radioemisora existente en la zona para una campaña de educación. También se inaugurarán mingitorios en el Estrecho.

El Comité Departamental Contra el Cólera, que se reunió ayer, se mostró esperanzado en que, como hasta ahora, después de siete semanas de la campaña contra el cólera, no se presente ningún caso.

AYUDA DE LA IGLESIA

El mencionado comité se reunirá hoy con autoridades de la Iglesia Católica para que ésta se comprometa en la campaña contra esa epidemia.

Informó, finalmente, que se espera que la afluencia de turistas al santuario de Copacabana sea similar a la de años anteriores, puesto que la población tiene menos miedo de contraer la enfermedad.

Los 59 mercados de La Paz *serán reglamentados*

Los 59 mercados que hay en la capital paceña serán reglamen-tados. Si bien, hay un reglamento desde el año pasado, por una serie de factores éste no pudo ser aplicado. Para ponerlo en vigencia, las autoridades municipales se reunirán mañana miércoles con las maestras mayores en el Coliseo al Aire Libre.

El director de Mejoramiento Urbano, Eduardo Valdivia, hizo una amplia explicación sobre los problemas referidos a los mercados y señaló como causa principal el desconocimiento, por parte de las vendedoras, de las normas a las que deben sujetarse en su diaria relación con el público. Además, mencionó otros hechos, ya dentro del campo administrativo interno, que deterioran no sólo su imagen, sino de la propia Alcaldía.

Dijo que, precisamente, para lograr un ordenamiento y precautelar los intereses de todos, la Alcaldía ha preparado un reglamento. Este, dijo, no es producto de un impulso momentáneo, sino de un estudio profundo.

"La falta de una reglamentación para regular las actividades en los mercados es la causa principal de los inumerables problemas que se presentan", afirmó el citado director de la Unidad de Mejoramiento Urbano. Este señaló que el nuevo reglamento mejorará no sólo la relación entre vendedora y comerciante, sino en la administración interna.

El reglamento es un conjunto de normas de relaciones humanas y de medidas para prevenir asbusos y proteger a las comerciantes y a las amas de casa. Regula el orden dentro de esos recintos cuidadando, a fin de que se observe el respeto recíproco: evita el abandono injustificado de los puestos de venta y la transferencia ilegal de los mismos. Se trata, dijo, de realizar un reordenamiento sistematizado de esas actividades, sin pretender, en ningún caso, aplicar medidas represivas o de índole no contemplada en el regla-mento.

Desazón en El Alto por no aprobación de Ley de Emergencia Nacional

El desaliento y la desazón van cundiendo entre los pobladores de El Alto debido a que la legislatura ordinaria que acaba de fenecer no aprobó un proyecto de ley que debía declarar "emergencia nacional" por cinco años, debido a los múltiples y apremiantes problemas sociourbanos que la afectan a esa ciudad.

Fue el 11 de marzo que el presidente de la Cámara de Diputados, Fernando Kieffer, presentó ese proyecto de ley, como homenaje al aniversario cívico de la ciudad alteña, argumentando aquella situación aflictiva.

Dirigentes de instituciones, autoridades y la población en general de El Alto atisbaron una esperanza con la prometida ley, para poder solucionar, por lo menos, los principales problemas de la zona, pero ahora resulta que la Cámara de Senadores aplazó hasta la legisla-tura siguiente (a iniciarse en agosto venidero) la consideración de esa propuesta de ley, cuando se hallaba en etapa de revisión.

Al descontento que esa decisión senatorial va generando entre la población alteña, se suman los criterios de dos concejales del municipio: Michael Gemio, del MNR, y Filiberto cardozo, del MIR.

El primero de los nombrados manifestó: "Es una mezcla de irreponsabilidad por parte del Acuerdo Patriótico (MIR-ADN-PDC). La municipalidad de El Alto ha sido nuevamente sorprendida, al igual que cuando la visita del presidente Jaime Paz, ocasión en la que se ofrecieron muchos proyectos, de los que hasta ahora se cumplieron muy pocos".

En opinión del nombrado concejal movimientista, no se debe crear falsas ilusiones, sino que lo que hay que hacer es analizar la realidad y elaborar un proyecto de soluciones acorde con esa realidad.

Por su parte, el concejal del Movimiento de la Izquierda Revolu-cionaria (MIR), Filiberto Cardozo, manifestó: "Como alteño, protesto por ese incumplimiento, que sólo ha sido un ofrecimiento más y luego no se ve la posibilidad de su concretización".

No obstante aquella afirmación, el concejal mirista justificó la demora y hasta el aplazamiento de dicha ley, con el argumento de que "tienen que cumplirse etapas constitucionales para su apro-bación".

Consultado sobre si dicho ofrecimiento fue un engaño para los alteños, señaló: "Reitero mi protesta por el solo ofrecimiento; pero, el cumplimiento de dicha ley depende de las instituciones vivas de El Alto, quienes deben exigir el compromiso expresado el pasado 11 de marzo".

Potosí

Sánchez de Lozada:

"La solución de crisis política del país está en que gobierno sepa reconocer sus errores"

POTOSI, 18 (PRESENCIA).- "La solución de la actual crisis política que vive el país, está en que el gobierno sepa reconocer y luego enmendar sus propios errores, principalmente en lo que toca al problema de los magistrados de la Corte Suprema de la Nación", sostuvo en esta ciudad el jefe nacional del MNR, Gonzalo Sánchez de Lozada.

El líder movimientista llegó a Potosí, acompañando a la delegación de empresarios norteamericanos y latinoamericanos que por espacio de unas dos horas visitó los principales atractivos turísticos de esta ciudad, dentro de una misión oficial que cumple en el país la representación de empresarios extranjeros.

Sánchez de Lozada acusó a la coalición MIR-ADN de ser culpable de la actual crisis política" porque no quieren cumplir con determinados puntos establecidos en el acuerdo político del 5 de febrero pasado".

Dijo que "el MNR considera que están sentadas las bases del acuerdo de todos los partidos políticos para la nueva ley electoral y también para las reformas o el reordenamiento jurídico de la nación y que lo único que falta es la voluntad política del gobierno para poner fin al problema de los magistrados".

"Al parecer, el gobierno trata de eludir por todos los medios el procedimiento correcto del juicio a los magistrados porque sabe que no tendrá el número necesario de votos para condenarlos y consiguientemente para dejarlos libres de toda acusación e inmeditamente restituirlos en sus funciones en la ciudad de Sucre como corresponde", sostuvo el jefe nacional del MNR.

De otro lado, se refirió a las recientes afirmaciones del presidente de la república, también en Potosí, en sentido de que "no existe crisis nacional", a lo que Sánchez de Lozada respondió: "Me alegro que el primer mandatario del país no se dé cuenta de que estamos en crisis, porque al menos él seguramente puede dormir tranquilo, pero el resto de los bolivianos estamos conscientes y muy preocupados por el momento difícil por el que está atravesando el país".

Agregó que "esta situación quiérase o no perjudica al país, porque con un clima tan adverso, nadie quiere invertir porque se advierte deconfianza y un trabajo no siempre productivo para el mismo desarrollo económico de nuestro país".

En cuanto a las reformas de la Ley Electoral, Sánchez de Lozada insistió en que "básicamente se tiene que optar por la conformación de cortes electorales completamente independientes y con gente idónea con la que realmente se puedan garantizar elecciones ya sea municipales o generales".

Fue reiterativo al insistir en que "el juicio de los magistrados conforme a lo establecido en el acuerdo político del pasado 5 de febrero, permitirá superar el problema político del país e hizo notar que para el MNR se debe restituir a los magistrados de la Corte Suprema en su funciones de la ciudad de Sucre "en tanto se busque un nuevo reordenamiento del poder judicial boliviano".

Empresarios de EE.UU. visitaron Potosí

POTOSI, 18 (PRESENCIA).- Empresarios norteamericanos y latinoamericanos en una breve visita a la Villa Imperial recorrieron los principales monumentos históricos y arquitectónicos de esta ciudad.

Junto a dicha delegación de empresarios extranjeros también arribaron los embajadores de los Estados Unidos y Gran Bretaña así como el jefe nacional del MNR, Gonzalo Sánchez de Lozada.

Según se ha hecho conocer a PRESENCIA, se trata de una visita oficial a Bolivia por algunos días para cumplir una importante agenda de trabajo de acuerdo a lo establecido por el propio gobierno nacional.

El embajador de los Estados Unidos, Robert Gelbard, al respecto dijo que los empresarios norteamericanos y latinoamericanos desean conocer la realidad boliviana en el campo cultural, turístico, económico, político y otros que competen al quehacer nacional.

Por su parte, Gonzalo Sánchez de Lozada declaró que como ex-miembros de la Sociedad de las Américas, "que agrupa a empresarios norteamericanos y latinoamericanos, "es muy alentador el interés de dicha representación para invertir en Bolivia".

"Llegar a Bolivia, sin conocer Potosí no tiene ningún sentido", coincidieron en afirmar los empresarios extranjeros, quienes visitaron la Casa Nacional de Moneda, el Museo de Santa Teresa y otros monumentos históricos y arquitectónicos para luego retornar a la ciudad de La Paz, donde tenían previsto entrevistarse con el presidente de la República.

Beni

Entregarán 100 viviendas en Trinidad

TRINIDAD, 18 (PRESENCIA).- La Mutual de Ahorro y Crédito Paititi anunció la próxima entrega de 100 viviendas en la urbanización "Bello Horizonte", construidas con financiamiento del Fondo Nacional de Vivienda (FONVI).

El gerente de la mutual, Jorge Ascimani, dijo hoy que la inauguración se realizará dentro de dos semanas, al terminar la perforación de un pozo de captación de agua propia, para el grupo de viviendas, y la habilitación de las calles de acceso.

El funcionario adelantó que, al entregar este centenar de casas, se obtendrá el desembolso de la Caja Central del sistema A & P para la construcción de otras 100 en la misma urbanización, ubicada en la zona este de la ciudad, para beneficiar a trabajadores de la Administración de Aeropuertos y otros sectores laborales de esta capital. El nuevo grupo de viviendas, denominado "Chaparral" se construirá en terrenos aledaños al aeropuerto local, propiedad adquirida para este propósito.

Preparan des[...] en homenaje a[...] Día del Mar

TRINIDAD, 18 (PRESEN-CIA).- La Prefectura del [...] tamento convocó a [...] instituciones benianas [...] cipar, el próxima sábado [...] los actos de homenaje al [...] Mar Boliviano, que culm[...] con un desfile cívico-[...]

La semana del Mar [...] no, hoy se inició con la [...] zación de actos cívicos [...] establecimientos esc[...] donde se destacó la her[...] de los defensores de la [...] boliviana en la Guerra del [...] cífico, ante la invasión [...] de 1879.

El sábado, según el pr[...] ma anunciado, la concen[...] se realizará a las 7 y 30 [...] plaza Mcal. José Ba[...] Después de una ofrenda [...] a cargo de las autoridades [...] litares y policiales, se [...] cabo un solemne Te Deum [...] Catedral, para dar paso [...] desfile de todas las insti[...] nes locales.

CINE TEATRO MONJE CAMPERO

HOY GRAN ESTRENO

UNICO CINE EN BOLIVIA CON SISTEMA DE SONIDO DOLBY STEREO SENSURROUND

EN 1864, UN HOMBRE FUÉ EN BUSCA DE LA FRONTERA Y SE ENCONTRÓ A SÍ MISMO

12 NOMINACIONES PARA PREMIOS " OSCAR " DE LA ACADEMIA

INCLUYENDO: * MEJOR PELICULA * MEJOR ACTOR (KEVIN COSTNER) * MEJOR DIRECCION (KEVIN COSTNER)

GANADORA DE 3 GLOBOS DE ORO

* MEJOR PELICULA * MEJOR GUION (MICHAEL BLAKE) * MEJOR DIRECTOR (KEVIN COSTNER)

DANZA CON LOBOS

KEVIN COSTNER "DANZA CON LOBOS" MARY McDONNELL GRAHAM GREENE RODNEY GRANT JOHN BARRY DEAN SEMLER, A.C.S. NEIL TRAVIS, A.C.E. JAKE EBERTS MICHAEL BLAKE JIM WILSON KEVIN COSTNER KEVIN COSTNER

TODO PUBLICO

HORARIO
POR LARGOMETRAJE
SOLO 2 FUNCIONES
MATINEE HORAS 15:30
TANDA HORAS 19:30

¿Es Ud. PROPIETARIO DE PEQUEÑA EMPRESA?
¿No tiene ACCESO AL CREDITO?

FUNDES - LA PAZ
es un
FONDO DE GARANTIA

que posibilita el acceso al crédito a los propietarios de pequeñas empresas industriales o de servicios industriales.

Atención a los interesados:
TODOS LOS MIERCOLES
Puntualmente a Hs. 16:00

Plaza San Pedro 1483
2º piso
Telfs: 354898 - 391697

EMPRESA NACIONAL DE ELECTRICIDAD S.A.
E.N.D.E.

CONVOCATORIA A JUNTA GENERAL ORDINARIA DE ACCIONISTAS

De conformidad a lo dispuesto en el Artículo 22 de [lo]s Estatutos de la Empresa Nacional de Electricidad [S.]A. (ENDE), se convoca a los señores accionistas a la [Ju]nta General Odinaria que se llevará a cabo el día 28 [d]e marzo de 1991 a horas 15:00, en las oficinas de la [Em]presa Nacional de Electricidad S.A., en la ciudad de [La] Paz, sujeta al siguiente Orden del Día:

1. Lectura del Acta de la reunión anterior
2. Consideración del Balance, Estado de Resultados, Memoria y Distribución de Utilidades.
3. Varios

La Paz, 17 de marzo de 1991

Para hacerlo más fácil...

ACORTAMOS DISTANCIAS

Ahora estamos en su barrio, muy cerca de usted, para que haga el negocio que quiera. Sin recorrer fatigosas distancias hasta el centro de la ciudad; acérquese a una de nuestras agencias de barrio para ordenar su aviso económico.

ZONA CENTRAL
c. Bolivar 824
Teléfono 7354987
Lib. "Las Mil y Una Hojas"

Calle Yanacocha Nº 441
Edif. Arco Iris Local 6
Centro de Fotocopias

Av. Centeno Anaya
Teléfono 790086
Almacen "Irpavi"

Juan Pablo Sánchez 6547
Teléfono 794081
Micromarket "Piks"

BUENOS AIRES
Av. Buenos Aires 1717
Teléfono 379552
Video Club "Cosmo"

IRPAVI
Av. J.P. Sánchez 6975
Teléfono 796043
M. Market "Los Sauces"

OBRAJES
Av. Hernando Siles
Centro S. Bolivar L. 2
Teléfono 783704

Edif. "Reina Esther"
Calle 12 de Obrajes
Tel. 783354
Club de Video

SAN MIGUEL
Av. Mcal. Montenegro
Edif. Promotora P.B.
Teléfono 796374
Librería "Aries"

Centro Comercial S. Miguel
Teléfono 791037
Almacen Regalos Minie

Centro de Moda Loc. 27
Av. Periférica 300
Teléfono 793329 int. 122
Electrónica "Siles"

COTA COTA
Av. Juan Muñoz Reyes 999
Teléfono 793474
Almacen Estefania

CALACOTO
Gabino Villanueva 100
Calle 25 de Calacoto
Teléfono 793401

Calle 23 de Calacoto
Entrada de Achumani 7674
"JG Producciones"

LOS PINOS
Av. José Aguirre Achá
Centro Comercial Los Pinos
Teléfono 793352
Librería Bazar TAURO

SOPOCACHI
Calle Aspiazu
Teléfono 350062
Almacen "Calachapi"

ACHUMANI
v. Julio Méndez c. 4
Teléfono 796578
Almacen Mdo. Victoria

Av. Strongest Esq. c 31
Teléfono 796033
Micromarket "Fagus"

TEMBLADERANI
Valentina Mamani M.
c. Alberto Ostria G. 1372
Micromarket Valentina

EL ALTO
Calle 10 Nº 10111
Plan 194 12 Rio Seco
Teléfono 850232

Para hacerlo más fácil... habrá más agencias en su barrio.

INDICE

00 INMUEBLES

1 Administradoras
2 Departamentos alquiler
3 Departamentos ventas
4 Departamentos compra
5 Casas alquiler
6 Casas venta
7 Casas compra
108 Terrenos venta
109 Terrenos compra
110 Oficinas alquiler
111 Oficinas venta
112 Oficinas compra
113 Finquita venta
114 Finquita compra
115 Anticréticos

200 VEHICULOS

1 Venta hasta $us 1.000
2 De $us 1.100 a 5.000
3 De $us 5.000 adelante
204 Vehículos compra
205 Rent Car (alquiler)
206 Tractores

00 ARTESANOS

Albañiles
Plomeros
Modistas
304 Sastres
305 Pasteleros
306 Cerrajeros

00 ANIMALES

Veterinarias
Perros
Gatos
404 Aves
405 Ganado
406 Extravíos

00 SERV. PROFESIONALES

Abogados
Administradores
Dibujantes
Fotógrafos
Contadores
506 Médicos
507 Gestores
508 Cosmetólogos
509 Secretarias
510 Profesores
511 Choferes

00 EQUIPOS DE HOGAR

Alarmas
Alfombras
Cortinas
Tapiceros
605 Tabiques
606 Electrodomésticos
607 Parquets
608 Vajillas
608 Muebles

00 EQUIPOS DE OFICINA

Computadoras
Reparación de máquinas
Sistemas de seguridad
704 Cajas fuertes
705 Copiadoras
706 Calculadoras

00 EQUIPOS

Deportivos
Fotográficos
Mineros
Video
805 Sonido
806 Musicales
807 Médicos
808 Imprenta
809 Teléfonos

900 DOMESTICOS

Camareros
Domésticas
903 Niñeras
904 Múltiples

1000 OBJETOS PERSONALES

1004 [illegible] intercambio
1005 Ropa
1006 Revistas
1007 Adornos
1008 Libros

1100 SERVICIOS PERSONALES

Mensajeros
Vendedores
Meseras
1106 Acupuntura
1107 Peluqueros
1108 Orquestas
1109 Duchas
1110 Limpiezas

1200 HOSPEDAJE

Hoteles
1202 Hosterías

1300 VARIOS

Extravíos
Inventos
1301 Englihs Add

1400 ULTIMO MOMENTO

TARIFAS

Las primeras 5 palabras .... Bs 1.00
Palabra adicional .... Bs 0.20

CONSEJOS: Inicie el aviso con los nombres o servicios que va a vender. Incluya el precio del artículo que va a negociar. Ofrezca la mayor información posible sobre el bien o servicio a vender (marca - color). Una respuesta más rápida favorecerá a su inversión.

FARMACIAS DE TURNO EN LA CIUDAD DE EL ALTO

MARTES 19 DE MARZO

San Hilarión Zona 16 de Julio El Alto
Gracia Calle 2 y Calle A Ceja El Alto
Tel.: 810008.
Venee Av. Ballivián Nº 1351 Plan 405
Lenka Av. Circumbalación Nº 272 Rio
Seco Tel.: 850348

INMUEBLES

Deptos. alquiler

...SITO Departamento en an... zona de Miraflores. Refe... Telf. 379205 (30-3)

...ILER 2 habitaciones, cocina y garaje Villa Fáti... teléfono 310021

...QUILER Departamento ...itorios, living, comedor, ... baño, independiente. ...encias Montenegro 1069, ...1166

...ILER o anticrético ofrez... ...as 34 m2. con baño pri... Tarija esquina Murillo. Re... teléfono 791322 (6-10).

...DA Se alquila una ... y trastienda ... ...da Manco Kapac Nº ... frente Hotel Italia (13-

EN ALQUILER tienda entre avenidas Juan Pablo II y Expo-litécnico 'Ceja Alto (15-17)

PINOS Alquilo departamento. Referencias teléfono 374801

IRPAVI Alquilo pequeño departamento, habitación, salita, cocina y baño. $us. 120.- Teléfono 794271 (13-17).

DEPARTAMENTO Se ofrece departamento independiente en alquiler. Para ver en las mañanas llamar al teléfono 341166, calle Montenegro No. 1069 (16-20).

HABITACION En alquiler para señorita Ecuador y Rosendo Gutiérrez. Referencias teléfono 368900

ALQUILO tienda y habitación teléfono 320397 (14-20)

AVISOS ECONOMICOS

ANTICRETICO $us. 1.700 Dos habitaciones machihembradas, cocina, baño, luz, agua, parada Bus 258 Parque Niño Jesús Teléfono 362137

ALTO OBRAJES Sector B. alquiler departamento dos dormitorios con closetts, living, comedor, baño y cocina, jardín. Teléfono 783554.

ANTICRETICO 2.500.- Dos habitaciones nuevas grandes machihembradas, cocina, baño, luz agua Parque Niño Jesús 200, parada Bus 258 Trufi 4, Teléfono 362137 (17) (100/102)

EN ALQUILER departamento 2 dormitorios, living, comeder, cocina, baño, independiente. Ref. Montenegro 1069. Telf. 341166 (9-13).

ALQUILO Departamento amueblado, dos dormitorios. Av. 6 de Agosto. Ref. Telf. 353112.

103 Deptos.en venta

VENDO Departamento en Achumani Ref. Tel. 796528

DEPARTAMENTO Vendo, amplio de 3 dormitorios Ref. Telf. 343658.

105 Casas alquiler

SE ALQUILA Casa únicamente mayores dos dormitorios, living, comedor, dependencias. Llamar tardes 324806.

ACHUMANI BAJO Doy en alquiler casa de 4 dormitorios. Ref. Telf. 782062.

106 Casas venta

VENDO CASA En La Paz, calle Abd[on Saavedra No.1923. Dirigirse al teléfono 340656 (4 al 1003)

OCASION VENDO casa Alto Obrajes, sector A, sobre 372 m2. $us 32.000. Dos departamentos y dependencias. Ref. Tel. 355307 - 377167 (9-11)

VENDO Casa, construcción moderna. Ref. Iturralde 987 o Telf. 365101.

VENDO Casa modesta con todo servicio cuatro pequeños departamentos, garajes inmediaciones Instituto Americano Teléfono 360986.

110 Oficinas alquiler.

EN ALQUILER oficina Edif. Libertad, oficina 509. Rf. teléfono 320781 - 351440-1

ALQUILO una oficina en Av. Tumusla Nº 642 (10-12)

MEZZANINE En alquiler, primer nivel 40 m2. Edif. México. Ref. fono 365091.

OFICINA En Sopocachi doy en alquiler 60 m2. plaza España 2662 Telf. 361894.

111 Oficinas venta

VENDO oficina Paladium. Ref. 327449 - 355840.

108 Terrenos venta

TERRENO Vendo hermoso terreno zona sur. Ref. Tel. 790923 (lunes a viernes)

VENDO Terreno 30.000 mts2. sobre carretera a Viacha. Referencias teléfonos 368224-350807.

EN VENTA terreno 346 mts. 2 Achumani. Referencias 329094 (19-24)

VENDO Terreno en Achocalla Referencias teléfono 341074.

VENDO Terreno de ocasión a una cuadra carretera Oruro Ref. Telf. 812035.

TERRENO En anticrético doy 1.000 mts2. en Villa Dolores. Ref. Telf. 359139

EN ALQUILER oficina Edif. Libertad, oficina 509. Ref. teléfono 320781-351440-1.

JEEP CHEROKEE VAGONETA como nueva, full equipo vendo - Av. 16 de Julio 1566 Dpto. 1505 Edificio 16 de Julio (19-22)

200 VEHICULOS

203 De $us 5.000 adelante

JEEP MITSUBISHI Vendo Ref. 369014

AUTO NISSAN vendo, modelo 1988 Ref. Telf. 363193

AUTO FIAT Italiano 1500 cc., modelo 81 vendo. Ref. Telf. 343658.

VENDO Nissan Sunny, modelo 88. Ref. Gato Blanco. Potosí 1020, teléfono 323659.

TOYOTA CRESIDA Vendo primer postor. Teléfono 783848.

POR VIAJE vendo auto Nissan Turbo japonés. Teléfono (052) 60656 (30-4)

COMPRO Automóvil Toyota 1981 adelante Ref. Tel. 376051

VENDO Mercedes Benz 1114, modelo 78, en excelente estado. Ref. Landaeta Nº 1009

VENDO AUTO por viaje BMW/80, con seguro vigente hasta octubre de 1991. Tel. 792332.-

VENDO Cheroqui 85 Referencias 796578 (17-20) (200/204)

206 Tractores

SE VENDE tractores forestales Zanello, Skider, orugas, aserradero 1.35 sin fin, mara, roble, machihembre, parquet. Ref. 343060 y 345009 Santa Cruz. (28 al 04/03).

300 ARTESANOS

301 Albañiles

ALBAÑIL PINTOR reparaciones en general. Teléfono 351133

PINTOR interiores, decoraciones. Teléfono 300660 (26-2)

ALBANIL PINTOR Reparaciones en general. Teléfono 351133 (26-28)

PINTOR interiores decoraciones. Teléfono 300600 (26-2 marzo)

DECORACIONES pintor interiores. Teléfono 300600 (5-12)

CEPILLAMOS Colocamos parket. Telf. 377095

305 Pasteleros

NECESITO Pasteleros especializados en pasta fina. Llamar al teléfono 350021

COCINERO y ayudante de cocina con experiencia se necesita. Llamar al Tel. 356856.

NECESITO pasteleros especializados en pasta fina. Llamar al teléfono 350021 (1.300)

SE NECESITA una copera de buena presencia, entre 16 y 17 años, que tenga conocimiento de cocina o mesero. Buscar al señor Arsenio Huanca Q. TAM encargado de comedor (3-4).

500 SERV. PROFESIONALES

CHOFER Deseo trabajar como chofer profesional. Experiencia de 20 años. Referencias teléfono 376252 (9-13).

CHOFER Deseo trabajar como chofer profesional. Experiencia de 20 años. Referencias teléfono 376252

600 EQUIPOS DE HOGAR

602 Alfombras

LAVADO De alfombras, lavado de vidrios interior, exterior, pintado interior, exterior. Referencias teléfono 325730. (16-18)

606 Electrodomesticos

LUFERCO Servicio de reparaciones y mantenimiento en electrónica, electricidad industrial domiciliaria, electrodomésticos. Teléfono 323117, calle Ballivian 1486 altos.

TECNICOS REPARAMOS refrigeradores, heladeras, lavarropas, cocinas, calefones, electrodomésticos. Cargamos gas a domicilio. Referencias teléfono 323765 (26-5 marzo)

PROBLEMAS electrodomésticos reparación en general. Teléfono 323117 (14-17)
SERVICIO DE ELECTRICIDAD en general teléfono 323117 (14-17)

PROBLEMAS electrodomésticos, reparación en general. Teléfono 323117

TV. SONY COLOR reparo toda marca de televisores, Betamax en domicilio. Referencias teléfono 361113 (21-25).

CALEFONES Reparamos. Referencias teléfonos 323761 (22-8-marzo)

TECNICOS REPARAMOS refrigeradores, freezers, lavarropas, cocinas, calefones, electrodomésticos a domicilio. Referencias teléfono 323765 (6-12)

SERVICE TV color video, gravadora Beta VHS audio, amplificaciones. Calle Ballivián 1487 Teléfono 323117 (14-20)

EXPERTO Repara lavarropas, secadora, cocinas. Referencias teléfono 323761 (22-8 marzo)

VENDO Lavarropa y secadora de ropa. Ref. Telf. 810512

608 Muebles

VENDO Juego de living de ocasión. Telf. 361085.

DE OCASION Vendo juegos de comedor y living 6 de Agosto 2782 Depto. (14-21)

800 EQUIPOS DIVERSOS

801 Deportivos

MESAS DE FUTBOLINES usados compro. Calle Bolivar 650.- (9-10).

BOLAS DE BILLAS Juegos nuevos y sueltos regalo. Calle Bolívar 650.

804 Video

T.V. Betamax expertos reparan. Referencias teléfonos 354594 (22-8 marzo)

805 Sonido

REPARACION y reconstrucción de concertinas. Buenos Aires 1874. Tembladerani.

VENDO Mini componente dinapanter, máquinas de escribir electrónicas. Teléfono 366744 (3-6)

806 Musicales

WALTER ZEGADA Organista Teléfono 343575 (19-26)

ORQUESTA "STAR" órgano, saxo, trompeta, batería. Teléfono 353220 (2-7).

ORQUESTA YUNGUEÑITA teléfono 312711 (05 al 20/02)

808 Imprenta

VENDO IMPRESORA tipográfica antigua marca "Marinoni" también satinadora. Referencias Presbítero Medina 2825 frente sauna (26-2 marzo)

809 Teléfonos

TELEFONO en anticrético doy. Referencias teléfono 331021 (26-3 marzo)

NECESITAMOS En alquiler dos línas telefónicas. Preferentemente por Universidad y dígitos 35-36-37-39. Referencias calle Montevideo No. 109 segundo piso, teléfono 391946.

TELEFONO vendo. Referencias teléfono 374832 (3-9).

VENDO O PERMUTO línea telefónica con otra similar en Cochabamba. Referencias 784220 La Paz Honduras 561 Cochabamba (22-26).

1000 OBJETOS PERSONALES

1008 Libros

VENDO LIBROS EN FRANCES Historia de Francia, Derecho, otros Presbítero Medina 2825 frente Sauna (24-25/02).

VENDO LIBROS en francés, historia, derecho, filosofía, otros. Referencias Presbítero Medina 2825 (26-2 marzo).

1109 Duchas

DUCHAS VILLARROEL Modernas, higiénicas, cómodas, individuales y familiares. Atención lunes a domingo de Hs. 8.00 a.m. a 20 p.m. Lopera 470 esquina Plaza Villarroel (21-2-marzo)

1110 Limpiezas

LIMPIEZA alfombras mantenimiento oficinas. Teléfono 353220 (2-7)

1300 VARIOS

POR EXTRAVIO queda anulada la cuenta corriente E-03 420067-6 de "La Primera" perteneciente a la señorita Patricia Benavidez Marañón (29030)

SE OFRECE en venta o explotación el invento denominado "Procedimiento para el tratamiento y la depuración de las aguas", patente No. 4808-B de Mornex Limited. Ref. Casilla 3923 (5-6).

EXTRAVIO Por extravío queda nula la libreta de ahorro No. 34-20220-3 de la "Mutual La Primera" (19-20)

TRASLADOS cajas fuertes Pedro Kramer 775 (15-22)

CORTADORA Fiambres industrial Pedro Kramer 775 (15-22)

CAJA FUERTE 90 x 40 $us. 440.- Pedro Kramer 775 (15-22)

NOVEDAD gorras exclusivas desde 3.50 teléfono 354279 (3-9)

ALQUILO piano por horas Convendo 714 por plaza Maestro (21-27)

UTAMAU Salón de lujo, alquilamos para todo acontecimiento social Vajillas. Plaza Villarroel 470. Teléfono 310748 Edificio Muebles Flores (21-2-Marzo)

PUERTAS Completamente acabadas liquidamos. Jenaro Sanjinés 542

NEBULIZADORES para niños y adultos con afecciones del aparato respiratorio vendo. Casa Dany, Yanacocha, Edif. Arco Iris y Comercio 862. (9-13).

PATENTE Transtenmos concedemos explotación de "Mejoras en un procedimiento para aumentar el volumen de tabaco" 4793-B de Brown & Williamson Tobacco Corporation Casilla 2684 (1-2)

ALQUILO Garaje cerrado Villa Armonía, calle 6 Nº 17 Ref. Fono 300109.

PRIVILEGIO INDUSTRIAL Ofrezco venta explotación invento "Nuevos sulfuros útiles como agentes de lucha contra Parásitos" B-4582 Ciba-Geiby. Dirigirse casilla 853 (5-6).

PRIVILEGIO INDUSTRIAL ofrezco venta explotación invento "N-Benzoil N-Piridiloxi Fenil ureas y su procedimiento" B-4581 Ishijara Sagyo Kaisha. Dirigirse casilla 853 (5-6)

AVISO por extravío queda nulo el depósito a plazo fijo No. 104733 del Banco de La Paz a nombre de Mario Chambi Alvarez y Máxima Cabrera (22-24).

POR EXTRAVIO queda nulo el Ruc. 00058984 perteneciente al Sr. Carlos Ceballos Castro (Boogie Dance Disco).

EXTRAVIO la libreta. No. 4008-9 del Banco Big-Beni queda nula (30).

ANULADAS por extravío Facturas 000036 al 000044 Ruc. 01439045 (7-8)

1301 Englihs Add

POR EXTRAVIO Del talonario de facturas del No. 000051 al 000100 RUC 0386636 del Dr. Jaime Montaño Terán, queda nulo. (14-16)

POR EXTRAVIO queda anulada la libreta de ahorro No. E 034-018734-4 de Mutual La Primera (16-17)

NECESITO profesor de italiano. Teléfono 362730 (1-2)

POR EXTRAVIO Queda nula la Cta. E034-19460-1 de Mutual La Primera (16/17)

POR EXTRAVIO queda nulo el certificado No. 13994, cuenta No. 2005379, ahorro en dólares del Banco Mercantil (26-27/01

APRENDA Matemáticas. Teléfono 341599 (12-18).

AVISO habiéndose extraviado las facturas de la Serie B del No. 1801 al 2.151 de Bazar Ferretería Atlantic, quedan anuladas (19-20)

NECESITO $us. 40.000.- Hipoteca. Ref. 377377. (13-15)

VENDO Restaurant de lujo, alrededores de la Alcaldía, funcionando y con clientela acreditada. Ref. Tel. 370722.

HUEVOS Al por mayor, directo del productor. Referencias Santa Cruz Telf. 346725 (8-16)

PATENTE Transferimos concedemos explotación de "Aparato para hacer ranuras en filtros de humo de tabaco" 4797 - B de Brown & Williamson Tobacco Corporation. Casilla 2684 (1-2)

EL ALTO

VENDO liquido cartulina duplex 250 grs. cada hoja Bs. 1.20.- Referencias tel. 357490 (14-23)

EN ALQUILER tienda entre avenidas Juan Pablo II y Expo-litécnico Ceja Alto (15-17)

ECONOMICOS INTERIOR

SANTA CRUZ

EN SANTA CRUZ se vende 1 horno industrial eléctrico marca Hobart, a estrenar. Referencias teléfono 323768 Santa Cruz.

EN SANTA CRUZ se vende de ocasión madera de encofrado a 0.65 centavos el pie2., madera, mara, roble, machihembre, parket. Ref. 343060 - 345609 (15-20).

EN SANTA CRUZ se venden tractores forestales Skidder - Zanello, oruga y aserradeo 180 sinfinf. 343060 - 345609 (15-20)

SE VENDE tractores agricolas forestales. Aserradero, volantes1,35 y 1,80. Referencias Km. 9 y medio, carretera al norte. Teléfono 03-852126 Santa Cruz (15-20)

VENDO Terreno en Santa Cruz, Pampa de la Isla. Referencias: teléfono 341074.

EN SANTA CRUZ Vendo vagoneta Nissan Sany, 5 puertas, cero kiómetros, modelo 1991, color rojo a estrenar, papeles legales. Entregamos con documentación a su nombre. Excelente precio. Ref. Tel. 33-7100 Santa Cruz de la Sierra.

EN SANTA CRUZ Macons La Chonta Ltda. Ofrece madera roble, machihembre de mara y roble, parquet de morado y tajibo. Telef. Nº 343060 (3-4)

EN SANTA CRUZ se liquida madera de encofrado (ochoó) al por mayor y menor, parquet, machiembre de mara y roble. Ref. 343060 (6-22/02)

EN SANTA CRUZ se liquida madera de encofrado, madera mara, roble, parket, machihembro. Referencias 343060 (7-14).

MACONS La Chonta ofrece madera mara, roble, cedro en todas sus medidas, parket de tajibo morado, zócalos, machihembre. Ref. 343060 Santa Cruz (22 al 27/2).

EN SANTA CRUZ Vendo flamante vagoneta Nissan Sunny 5 puertas 0 Km. Modelo 1991. Color rojo a estrenar, papeles legales, entregamos con documentación a su nombre. Excelente precio Ref. Tel. 337100 Santa Cruz.

EN SANTA CRUZ vendo máquinas para corte y pulido de piedras preciosas, en Santa Cruz, teléfono 338198 (8 al 13/02).

EN SANTA CRUZ se vende mara corta a Bs 1, el pie cuadrado. Referencias teléfonos 353060-345609 (28 al 03/03)

ATENCION inversionistas nacionales y extranjeros en venta la más completa y mejor estación de servicio de Bolivia, 1.200 mts. construidos clientela fija buena ubicación Escucho ofertas a los teléfonos 327351-348417 - Santa Cruz, Bolivia, (28 al 04/03)

COCHABAMBA

EN COCHABAMBA Máquinas industriales de telar DRAPER americana $us. 2.000.- y 1.500 y engomadora flamante $us. 40.000.- Ref. Tel. 21664 Cochabamba (16-19)

OFFSETT 46 x 64 Heidelberg, - Multilith oficio - Heidelberg oficio barata. Minervas Chandler oficio y doble oficio, Guillotinas 105 y 51 cms. - Prensa Hot-Stamping - Emgrampadoras - Vulcanizadoras, Telf. 23657 Cochabamba. (16-19)

ORURO

En venta una propiedad minera de 72 pertenencias auríferas Ref. Fono 54513 Oruro. (12 al 15/03)

EN VENTA *Lote en Vinto Oruro dentro el área Zona Franca 11.000 mts. (12 al 15/03).*

TARIJA

VENDO Terreno Tarija Tabladita. Mejor precio Teléfono 794271 Tarija 22218 Sra. Lumen (9-10)

VENDO Terrenos Tarija Tabladita mejor lugar teléfono 794271 - Tarija 22218 Sra. Lumen (31)

POTOSI

SE OFRECE en venta mina de plata, plomo y zinc. Ref. Telef. 22052 Potosí.

SUCRE

SUCRE Ofrezco casa junta a tres cuadras de la plaza, con todas las comodidades para oficina o vivienda. Referencias Sucre. Telf. 22324; La Paz. Telf. 359869 (18-27/03)

PRESENCIA
agencias en toda la República

MATEMATICAS I
en EDITORIAL "LUX"
☎ 329102 - 343968
PARA PRIMERO MEDIO s/programa oficial.

LOS ECONOMICOS

	PUBLICACIONES DESDE			HASTA		
LOS ECONOMICOS	Día	Mes	Año	Día	Mes	Año

SECCION: | RECIBIDO POR: | ASTERISCO | Nº PALABRAS

NOMBRE: .... C.I.: ....

DIRECCION: .... TELEFONO: .... COSTO: ....

1	2	3	4	5
6	7	8	9	10
11	12	13	14	15
16	17	18	19	20
21	22	23	24	25
26	27	28	29	30

La Paz

Desierta la licitación internacional

No hay interés en distribuir energía eléctrica en La Paz

Ninguna empresa, ni nacional ni extranjera se presentó a la licitación para la distribución y comercialización de la energía eléctrica en La Paz. Ayer al mediodía se cumplió el plazo para la recepción de propuestas y sólo llegó a las instalaciones del PNUD/OSP una carta de la Compañía Boliviana de Energía Eléctrica en que explicaba las razones de su ausencia en la licitación.

El informe fue proporcionado por el experto en adquisiciones del Programa de las Naciones Unidas para el Desarrollo/ Oficina de Servicios para Proyectos, Ing. Colón Jarrín, quien manifestó que vencido el plazo para la presentación de propuestas de la licitación convocada por esa institución y la Alcaldía, no se recibió ninguna oferta. "Sólo recibimos una carta de COBEE en que señala que su abstención se debe a la dualidad entre el Código de Energía y la Ley Orgánica de Municipalidades".

A las 15 horas se cumplió una ceremonia en las instalaciones del PNUD/OSP para anunciar que la convocatoria se declaraba desierta.

ALCALDE MAC LEAN

El Alcalde Ronald Mac Lean, declaró al respecto que se volverá a convocar a una nueva licitación de modo que si COBEE gana, lo haga legalmente. La primera autoridad de la ciudad se manifestó contraria a una negociación directa entre el Gobierno y la compañía. Indicó que por ahora la mejor forma para solucionar el "impasse" es llamar a una nueva licitación.

Mientras tanto, anunció que se volverá a ampliar el contrato con la compañía por tres meses más.

PRESIDENTE DE COBEE

El Presidente de la Compañía Boliviana de Energía Eléctrica, Kenneth Lyons, respecto a la ausencia de proponentes en la licitación, manifestó que ahora convendría que las autoridades tomen medidas más rápidas. El burocratismo y la tardanza en asumir decisiones, subrayó, ha perjudicado mucho a La Paz puesto que se lleva años en que no se puede hacer ninguna inversión porque no se sabe la situación de la empresa. "No podemos invertir cuando no sabemos nuestro futuro"

Ronald McLean

"Tenemos que buscar una solución urgente que reporte beneficios claramente identificables para La Paz. No debemos pensar en largos estudios y esperas, sino en encontrar soluciones".

Consultado por los periodistas si vendría al caso una negociación directa entre Gobierno y COBEE, respondió que esa solución podría ser muy factible, "pero habrá que esperar lo que digan las autoridades. Yo, en mi condición de empresario no puedo sugerir ni menos imponer nada".

Sin embargo, añadió que una buena idea podría ser una negociación entre las alcaldías de La Paz y El Alto y COBEE.

En esta negociación se vería, opinóo, cómo compatibilizar el Código de Energía y la Ley Orgánica de Municipalidades.

Desde su punto de vista, la división entre generación y distribución fue un error, por cuanto incide en la elevación de tarifas. "Habrá que pagar a dos gerentes, a dos secretarias..."

FARSA

El Presidente de la Comisión Técnica del Concejo, Guido Capra, afirmó que la no participación de ninguna empresa en la licitación para la comercialización de la energía eléctrica, era algo que se esperaba. En las condiciones que la licitación se ha llevado a cabo "parecía más bien una farsa".

Guido Capra

Para el concejal Capra sólo quedan dos alternativas: La negociación directa o convocar a una nueva licitación. En caso de que se convoque a una nueva, será necesario conocer los términos de referencia.

Adelantó que va a ser imposible para la Alcaldía comprar las instalaciones de COBEE por su incapacidad económica y que luego la alquile a otra empresa. La mejor propuesta sería, sugirió, conformar una empresa regional en que participen COBEE y la población, como accionistas.

Kennet Lyons

Para las ciudades de El Alto y La Paz

CARITAS distribuye más de 42 mil raciones de alimentos al me

La oficina departamental de CARITAS distribuye mensuam a través de sus programas de asistencia social, más de 42 raciones de alimentos en las ciudades de La Paz y El Alto. ración está constituida de cinco kilos de varios productos.

Esa distribución forma parte del programa materno-infa que se asigna mensualmente 39.550 raciones, además de 2.780 destinadas al programa de asistencia a orfelinatos y

Al margen de esos dos programas, la institución católica a los pobladores de escasos recursos económicos con el se asesoría jurídica. A través de este último servicio, muc personas logran legalizar sus porpiedades, así sean rúst urbanas.

La cantidad de distribución de los alimentos forma par programa que regirá en la gestión de 1991, de acuerdo al sis norteamericano, computable a partir de octubre de 1990 hasta de septiembre.

ALIMENTO POR TRABAJO

En el área rural, que abarca ocho provincias del departa de La Paz, CARITAS cuenta con el programa de alimento trabajo. Sistema por el cual apoyará trabajos de empedrado de ca y avenidas y otras obras comunales que impulsan los prefectu subprefecturas en dichas jurisdicciones.

Para este programa, se tiene destinadas 5.250 raciones alimento, al mes. Tiene 1.050 beneficiarios directos y 4.200 ben ciarios indirectos, dependientes de los que trabajan. Todo ello las 5.250 raciones antes mencionadas.

"Una ración, en el caso del programa materno-infantil, constituida por un total de 8 kilos y medio; es un soporte par alimentación del binomio madre-niño, quienes son los más exp tos a la deficiente alimentación", manifestó Carlos Zapata Sagárn director de CARITAS-La Paz.

UNIVERSIDAD MAYOR DE SAN ANDRES

REQUERIMIENTO DE PERSONAL

El Departamento de Personal Administrativo de la Universidad Mayor de San Andrés invita a todas las personas interesadas en participar del Concurso de Méritos y Examen de Competencia para optar al cargo de:

DESTINO: PRODUCTOR T.V.
TELEVISION UNIVERSITARIA
(CANAL 13)

Las personas interesadas deberán presentar sus solicitudes, Curriculum Vitae y demás documentos que avalen su preparación y experiencia en las oficinas de la División Técnicas de Personal (3er. Piso del edificio HOY) a partir de la fecha hasta el día viernes 22 del presente a horas 17:00 p.m. impostergablemente.

La Paz, 18 de marzo de 1991.

SAMAPA
SERVICIO AUTONOMO MUNICIPAL
DE AGUA POTABLE Y ALCANTARILLADO

INVITACION PUBLICA No. 026

PROVISION DE 1000 PIEZAS DE CAJAS DE HORMIGON ARMADO CON TAP HORMIGON ARMADO

El Servicio Autónomo Municipal de Agua Potable y Alcantarillado "SAMAPA" agrado de invitar a las firmas interesadas legalmente establecidas, a presentar sus propu para la adquisición de referencia.

Los pliegos de especificaciones generales y técnicas, podrán ser retirados de la Oficina Central (Villa Fátima), previo pago de Bs. 25.-

Las propuestas deberán ser presentadas en sobre cerrado, en nuestra oficina Asesoría Legal (Villa Fátima), hasta horas 18:00 del día JUEVES 28 de marzo de 19

La Paz, marzo 12 de 1991

DEPARTAMENTO DE RELACIONES PUBLICAS

EMPRESA NACIONAL DE ELECTRICIDAD S.A.
E N D E

Invitación No. 6237P-E3834

Suministro de: Equipos de Regulación y Medición de Gas y Montaje (Opcional) para Subestación de Gas en Valle Hermoso (Cochabamba).

Se comunica a las firmas interesadas, que a solicitud de varios proponentes, se posterga el plazo de presentación de propuestas de la Invitación Nº 6237P-E3834 hasta horas 11:30 del día 28 de marzo de 1991, en las oficinas de ENDE en Cochabamba, calle Colombia Nº 0-0655.

Cochabamba, marzo de 1991

MINISTERIO DE EDUCACION Y CULTURA
DIRECCION GENERAL DE EDUCACCION URBANA

CONVOCATORIA A COMPULSA DE MERITOS Y EXAMEN DE COMPETENCIA PARA ASCENSO A CARGOS JERARQUICOS DE LAS ESCUELAS NORMALES

El Ministerio de Educación y Cultura a través de la Dirección General de Educación Urbana, de conformidad a lo establecido por los Arts. 98 y 252 del Código de la Educación Boliviana y los artículos 54 y 56 del Reglamento del Escalafón del Magisterio Nacional, convoca a COMPULSA DE MERITOS Y EXAMEN DE COMPETENCIA para optar cargos directivos en las Escuelas Normales del país.

I. **CARGOS DIRECTIVOS EN CONCURSO.**
- Rector
-Director Académico.

II. **DE LOS REQUISITOS.**

1. Para el cargo de Rector
1.1 Ser boliviano de nacimiento
1.2 Poseer título en provisión nacional de Maestro Normalista.
1.3 Tener 200 puntos como mínimo en la calificación de méritos.
1.4 Estar en servicio activo y tener no menos de 15 años de servicio en la docencia y haber desempeñado cargos jerárquicos.
1.5 No tener decreto de acusación en proceso penal. Tampoco tener deudas pendientes en favor del Estado, ni haber sido excluído del Magisterio por infracciones administrativas graves.
1.6 Demostrar capacidad técnico-pedagógica-administrativa con la elaboración, presentación y defensa de un perfil de trabajo para el ejercicio del cargo.

2. **Para cargo de Director Académico**
2.1 Ser boliviano de nacimiento.
2.2 Poseer título en provisión nacional de Maestro Normalista.
2.3 Tener 200 puntos como mínimo en la calificación de méritos.
2.4 Tener 15 años de servicio, estar en ejercicio de la docencia y tener experiencia en cátedra.
2.5 No tener decreto de acusación ni proceso penal. Tampoco tener deudas pendientes en favor del Estado, ni haber sido excluído del Magisterio por infracciones administrativas graves.
2.6 Demostrar capacidad científico-pedagógica y de organización, mediante la presentación y defensa de un perfil de trabajo.

III. **DE LOS TRIBUNALES**

3.1 **De calificación.**
Se conformarán 6 Tribunales de Calificación de Méritos y Defensa de Perfil, de la siguiente manera:
- El delegado de la Dirección General de Educación, como Presidente.
- El Director Departamental, como Secretario.
- El representante de la Dirección Nacional de Educación Superior No Universitaria, como Vocal.
- El delegado de la Federación Departamental de Maestros, como Vocal.

3.2 **De apelaciones.**
- Se constituirá un solo Tribunal Nacional de Apelaciones y Revisión, estará conformado de la siguiente manera:
- El Subsecretario de Educación Urbana, como Presidente.
- El Director Nacional del Departamento Jurídico del Ministerio de Educación y Cultura, como Secretario.
- El Secretario Ejecutivo de la Confederación de Trabajadores de la Educación Urbana de Bolivia, como Vocal.

IV. **DE LA SEDES PARA LA PRESENTACION, CALIFICACION DE EXPEDIENTES Y DEFENSA DE PERFIL.**

1. La Paz:	Simón Bolivar Mariscal Sucre (Técnica) Antonio José de Sucre (INSEF)
2. Oruro:	Angel Mendoza
3. Potosí:	Eduardo Abaroa
4. Sucre:	Mariscal Sucre
5. Santa Cruz:	Enrique Finot
6. Trinidad:	Trinidad

Los interesados deberán presentar su expediente y el perfil en triple ejemplar a las Direcciones Departamentales, debidamente foliado y con sujeción al Art. 24 del reglamento del Escalafón.

La calificación de expedientes de los postulantes, se sujetará a lo dispuesto por el Art. V del reglamento de Escalafón, incisos 25 al 32. Se realizará en presencia de los interesados. La ausencia de los postulantes no invalida la calificación de méritos otorgados por el Tribunal.

V. **CALENDARIO**

18-III-1º IV :	Presentación de expedientes.
2-IV-5-IV:	Calificación
8-IV-10-IV:	Apelación
8-IV-15-IV:	Defensa de Perfil
16-IV-19-IV:	Presentación de Informe al Sr. Ministro.

VI. **DE LA DECLARACION DE CONCURSO DESIERTO**
1. El concurso será declarado desierto en los siguientes casos:
1.1 Si no existe un mínimo de 3 postulantes al cargo en concurso.
1.2 Si los postulantes no alcanzaren el puntaje mínimo requerido en la defensa del perfil.

VII. **CONDICION IMPRESCINDIBLE.**
La presentación de expedientes de los maestros interesados importa la condición imprescindible de su aceptación a todas y cada una de las disposiciones de la presente Convocatoria.

La Paz marzo 1991

DIRECCION NACIONAL DE PRENSA Y RR. PP.

"FESIRMES"

BOLIVIA

AMPLIADO NACIONAL DE FESIRMES

VOTO RESOLUTIVO

La Federación Sindical de Ramas Médicas de Salud Pública (FESIRMES); en el Ampliado Nacional de los días 14 al 16 de marzo de 1991, después de efectuar un análisis en profundidad de la situación crítica por la que viene atravezando el país considera necesario manifestar a la opinión pública lo siguiente:

1.- Pese al prolongado conflicto sostenido con las autoridades del Ministerio de Previsión Social y Salud Pública, dirigido fundamentalmente a lograr mejoras tanto en el presupuesto nacional de Salud, como incremento a los paupérrimos sueldos que percibe nuestro sector, y pese a las negociaciones sostenidas encontramos de parte de las autoridades pertinentes una profunda insensibilidad y dilación en la perspectiva de conseguir una solución negociada lo más pronto posible.

2.-Que el modelo neoliberal en el que se desenvuelve nuestro país está determinando un perfil epidemiológico característico de las Naciones periféricas del capitalismo central, enfermedades llamadas de la pobreza dentro de las que podemos mencionar enfermedades diarréicas aguda, enfermedades respiratorias agudas como las principales causas de morbimortalidad, las cuales están condicionadas por una alta prevalencia en los niveles de desnutrición, quienes requieren atención inmediata de parte del gobierno central, circunstancia que no podrá ser llevada en su totalidad en tanto y en cuanto el presupuesto de salud continúa disminuido y persista la aplicación del modelo económico.

3.-Este modelo desconoce los principios de justicia social, solidaridad humana y es fiel defensor del nepotismo, del abuso de la soberbia política y corrupción institucionalizada con todas sus consecuencias creando desesperación e incertidumbre, hambre e insalubridad en el pueblo boliviano.

Por tanto:
Resuelve:

a. Protestar enérgicamente por la apatía y lenidad con la que las autoridades han venido manejando los problemas y negociaciones económicas de nuestros afiliados (médicos, odontólogos, bioquímicos, farmacéuticos, enfermeras, trabajadoras sociales, nutricionistas, etc).
b. Instar a las autoridades el cumplimiento responsable de sus compromisos en torno a la problemática de salud y al pago de la deuda social contraída frente al pueblo boliviano.
c. Rechazar enfáticamente todo intento de las autoridades de utilizar el chantaje a las bases en la retención de las papeletas de pago de sueldos y sus consecuencias perjudiciales en la economía de nuestros profesionales afiliados.
d. Reclamamos la entrega y cancelación inmediata de nuestras papeletas de pago y en el tiempo establecido por la ley. Rechazamos el Modelo Neoliberal y sus formas de privatización por ser inhumano y explotador.

s dado en la Sede del Ampliado Nacional el día 16 de marzo de 1991.

LA DIRECTIVA

NOMINADA AL OSCAR
POR LA
MEJOR EDICION DE
LOS EFECTOS DE SONIDO

LINEA
MORTAL
Ciertas líneas no deberían
ser traspasadas.

HOY ESTREMECEDOR ESTRENO
CINE 16 DE JULIO
MAYORES DE 14 AÑOS

F-1

Senna favorito en Brasil

SAO PAULO (BRASIL), 18 (EFE).- El jefe del equipo McLaren, el mexicano Jo Ramírez, dijo hoy que Ayrton Senna estará en el primer puesto de la parrilla y ganará el Gran Premio de Brasil de Fórmula Uno, que se disputará en el circuito Interlagos de Sao Paulo el próximo día 24.

Ramírez dirigió a los veinte mecánicos del equipo McLaren que ayer comenzaron a montar el Honda MP4/6 de Senna, y optimista señaló: "El bólido ya nació bien y en Phoenix (Arizona, Estados Unidos) lo constatamos con mucha satisfacción".

El jefe del equipo McLaren comparte la opinión del bicampeón de Fórmula Uno de que el Gran Premio de Brasil será un termómetro para el resto de la temporada: "El circuito de Interlagos es una pista ideal para medir nuestras posibilidades y las de los adversarios".

A pesar de su optimismo, Ramírez precisó: "aún necesitamos hacer muchas pruebas con este monoplaza, pero en relación al año pasado avanzamos mucho en la aerodinámica y geometría de las suspensiones".

Sin embargo, la amenaza de "Mister Brazil", como se llama al francés Alain Prost por sus seis victorias en el Gran Premio de este país, es real, y la prensa paulista apunta al equipo Ferrari como favorito para ganar en Interlagos el próximo día 24.

El director deportivo del equipo Ferrari, Cesare Fiorio, declaró que el circuito de Phoenix es el peor para su equipo, pero, a pesar de ello, obtuvo mejor resultado que el año pasado.

ADELAIDE, AUSTRALIA, 18 (AP).- La carrera de la costa dorada permitió comprobar que la Fórmula Indy no representa ningún peligro para la Fórmula Uno, según los organizadores del gran premio del Australia de esa categoría.

La prueba de Fórmula Indy corrida ayer en Surfers Paradise y ganada por John Andretti resultó "una competencia pequeña, de nivel local", sostuvo Mike Drewer, ejecutivo del grupo que organiza el Gran Premio Australiano de Fórmula Uno en Adelaide.

"La magnitud de la competencia no es comparable con la de una carrera de Fórmula Uno. Tampoco hay comparación entre la emotividad de las carreras ni en la tradición de cada categoría", afirmó Drewer.

Torneo de Lipton

"Gaby" avanza

Gabriela Sabatini, jugadora argentina de tenis.

KEY BISCAYNE, FLORIDA, 17 (REUTER).- La tercera preclasificada, la argentina Gabriela Sabatini, y la cuarta, la estadounidense Mary Joe Fernández, obtuvieron hoy fáciles victorias en el torneo de tenis Lipton, dotado de 2.55 millones de dólares en premios.

Sabatini derrotó 6-1 6-3 a la norteamericana de 15 años Chanda Rubin, mientras que Fernández dispuso 6-3 6-1 de su compatriota Kudra Keller.

En el torneo masculino, Jimmy Connors soportó dos aplazamientos por lluvia en dos días para obtener una victoria de primera ronda 6-4 6-4 sobre el alemán Udo Kiglenski.

Anteriormente, el holandés Jan Siemerink logró la primera gran sorpresa del torneo al derrotar 6-7 6-4 6-3 al noveno preclasificado, el estadounidense Brad Gilbert.

Connors, de 38 años, quien busca mejorar su peor posición de todos los tiempos en las clasificaciones mundiales, el lugar 961, luchó hasta 3-3 en el primer set cuando la lluvia detuvo el encuentro el sábado por la noche.

El ex número uno del mundo se puso al frente el domingo al ganar 6-4 el primer set, a 4-4 y 40-15 en el segundo, la lluvia forzó otro aplazamiento, en esta ocasión de 62 minutos.

Pero Connors mantuvo el servicio cuando se reanudó el partido y rompió entonces el de Riglenski para llevarse el triunfo.

"Los aplazamientos por lluvia llegaron en buenos momentos", dijo Connors después del partido. "Me dieron la oportunidad de recuperarme. No quería entrar en una muerte súbita. Estoy contento de haberlo vencido".

El segundo cabeza de serie, el alemán Boris Becker, vio detenido su partido después de perder 7-5 el primer set con el estadounidense Steve Devries.

La soviética Natalia Zvereva, 16 del mundo y octava cabeza de serie, fue derrotada sorpresivamente 6-2 6-3 por la 151 del mundo, la estadounidense Ginger Helgeson.

Natación

Brasil domina en el sudamericano

SAN CRISTOBAL, VENEZUELA, 18 (AP).- La brasileña Glysis Lopego alcanzó hoy una nueva marca sudamericana en 200 metros pecho, categoría juvenil "B" femenino, con registro de 2 minutos, 45 segundos y 51 centésimas, en los Campeonatos Sudamericanos de Natación.

La competencia tiene lugar en las piscinas del parque metropolitano de esta ciudad fronteriza con Colombia.

Un segundo récord en esta justa continental fue impuesto por Ehri Lyhscheer, de Surinam, quien paró los cronómetros en 23 segundos y 87 centésimas en 50 metros libres juvenil masculino.

A la nadadora del Brasil la secundaron Mariana Pessima, de Argentina, con tiempo de 2:17.52 y la también brasileña Alessandra Rocha obtuvo el tercer lugar con tiempo de 2:18.11.

En otras competencias, el brasileño Andre Cordeiro ganó la medalla de oro en 800 metros libre juvenil con tiempo de 8:27.22. La plata fue para Heraldo Arrujo, del Brasil, quien cronometró 8:29.86, y el bronce para Héctor Rodríguez de Venezuela, con 8:29.86.

El brasileño Heraldo Araujo le dio una nueva medalla dorada a su país en los 100 metros libres juvenil "B" con cronómetro de 1:55.89. El segundo lugar fue para el venezolano Rafael Quijarro con 1:57.81 y el tercer puesto para el brasileño Carlos Lima con 1:58.77.

La uruguaya Erika Graff obtuvo el oro en los 200 metros pecho juvenil "A" femenino, y la plata fue para la Argentina para Marcela Amongero con tiempo de 2:19.80. La brasileña Luciana Ramos ganó medalla de plata con 2:50.00.

El argentino Gabriel Ferri obtuvo el primer lugar en la final de los 200 metros estilo pecho juvenil "A" masculino con 2:35.19, el segundo puesto fue para el brasileño Nova Joao con 2:35.83, y el tercero para el colombiano Andrés Rada, con 2:18.98.

En 200 metros estilo libre mariposa juvenil "B" femenino, el primer lugar fue para la brasileña Celina Endoi con 2:18.56 y el tercero para la brasileña Angela Tupinamba con 2:25.69.

El venezolano Pedro Moros dio a su país una segunda medalla de oro en el evento, luego de imponerse en los 400 metros combinados con tiempo de 1:10.11 dentro de la categoría juvenil "B" masculino. Fue secundado por el brasileño Antonio Mascarenhas con 1:12.86, obteniendo el tercer lugar el colombiano Alejandro Bermúdez con 4:15.28.

La venezolana Daniela Naya se llevó el oro en los 100 metros estilo libre juvenil "A" femenino con tiempo de 1:82.31 y el bronce fue para la brasileña Manuela Rey con 1102.47.

El venezolano Francisco Sánchez cargó con el oro en los 100 metros estilo libre juvenil "A" masculino al detener los cronómetros en 51.19 y el segundo lugar fue para el brasileño Fernando Martino con 56.10. Tercero fue el venezolano Luis Alvarado con 56.57.

La venezolana Daniela Laya ganó una segunda presea dorada en 100 metros estilo libre juvenil "A" femenino con tiempo de 1:02.06.

En 800 metros libre juvenil "B" femenino. El título fue para la brasileña Beatriz Lages, con 9:20.09. El segundo puesto lo obtuvo la brasileña Viviane Morri con 9:25.87 y el tercero, la venezolana María Brito con 9:26.00.

Tyson se impuso a Ruddok

Las Vegas, EE. UU. 18, (AP).- Mike Tyson, que recibió fuertes directos en el sexto asalto logró vencer esta noche a Razor Ruddock en el séptimo cuando el árbitro Richard Steele detuvo la pelea luego que una lluvia de golpes lo envió a las sogas, pero no derribó.

Ruddock alzó sus manos y miró a Steele de manera incrédula cuando le dijeron que la pelea estaba terminada. Luego, los guarda espaldas de ambos boxeadores se subieron al ring y se originó una trifulca que duró varios segundos.

Tyson quedó a la expectativa para disputar el título mundial, con el vencedor de la pelea que sostendrán Evander Holyfield y George Foreman, que se efectuará el 19 de abril en Atlantic City, Nueva Jersey. El excampeón mundial de todos los pesos, se convirtió en el primer retador en la lista de la FIB, CMB y AMB.

Ganó Chávez

La Vegas, 18 (AP).- El invicto Julio César Chávez, de México, consiguió su septuagésima primera victoria consecutiva, al derrotar a John Duplessis en el primer combate de esta noche con un par de golpes de derecha, y retuvo los títulos welter junior del Consejo Mundial de Boxeo (CMB) y la Federación Internacional de Boxeo (FIB).

Chávez dominó a Duplessis durante toda la pela, derribándolo en el segundo asaldo y acabando de apabullarlo contra las cuerdas en el cuarto.

Cayó Durán

Las Vegas, 18 (AP).- Un Roberto Durán barrigón y mostrando los efectos de los años, perdió esta noche ante el norteamericano Pat Lawlor en el sexto asalto, al no poder continuar debido a una lesión en el hombro izquierdo.

Triunfo de Brown

Las Vegas, 18 (Reuter).- El estadounidense Simón Brown ganó hoy el título mundial de peso welter del Consejo Mundial de Boxeo, a su compatriota Maurice Blocker cuando el referí detuvo la pelea pactada a 12 asaltos a los dos minutos y 10 segundos del décimo episodio.

deportiva

La Paz, Bolivia,
martes 19 de marzo de 1991

RESPONSABLE: Julio D. Lazarte L.

1 1/2 LITROS
PRODUCTOS Oriental
TELF.: 321774 - 322982

El campeón nacional, Oriente Petrolero, cerrará hoy sus prácticas con una breve sesión de fútbol en Santa Cruz. El equipo se concentró ayer para esperar el partido de mañana con Bolívar. (Fotografía PRESENCIA Santa Cruz).

Bolívar viaja hoy a Santa Cruz

Jugadores decididos a mantener el invicto

Copa Libertadores, hoy

Cerro Porteño-Sport Boys

Concepción-Liga Deportiva

Oriente se concentró

- Carlos Da Silva no jugará mañana

Maradona en eliminatorias del Mundial EE.UU. '94

Tyson noqueó a Ruddock

Para prueba en circuito "El Abra":

Tuercas paceños en aprestos finales

Los pilotos paceños que participarán el próximo fin de semana en la prueba de automovilismo, circuito "El Abra" de Cochabamba, afinan los detalles finales de la competencia que abrirá el calendario 1991 de la Federación Boliviana de este deporte.

La Asociación Departamental de Automovilismo Deportivo, no dió a conocer todavía la nómina oficial de los pilotos que representarán a La Paz en el circuito de "El Abra".

Sin embargo, los destacados pilotos Armin Franulic, Roberto Nelkenbaum y otros más, han asegurado su participación en la primera prueba "tuerca" nacional del año.

Franulic señaló que su máquina está lista "tanto como para re-editar actuaciones pasadas. Hemos introducido algunas variantes en el motor de la máquina y creo que este año volveremos a la ruta del título nacional", dijo el penta-campeón nacional de automovilismo.

El presidente de la Asociación Departamental de Automovilismo Deportivo, Armando Paravicini informó que a Cochabamba irá un nutrido grupo de pilotos, sobretodo de la categoría especial. "Los participantes de la categoría especial, serán en su mayoría pilotos paceños. Según nos hicieron conocer de Cochabamba, habrá uno de esa ciudad y tres o cuatro de Santa Cruz. De aquí también, correrán en la Turismo Mejorado", señaló.

El dirigente tuerca, se refirió también a la primera prueba departamental que se realizará el próximo mes. "Estamos organizando la Doble Huancapampa, que abrirá nuestro calendario", dijo.

El próximo domingo en Cochabamba, tendrá lugar el inicio de la temporada nacional 1991 de automovilismo.

Este domingo próximo se realizará la primera prueba nacional del calendario 1991 de la Federación Boliviana de Automovilimo Deportivo. Los pilotos paceños están en los aprestos finales para esa competencia.

Organizan torneo de ajedrez

La Asociación Departamental de ajedrez, está abocada a la organización del campeonato "Casa Argentina" previsto para los primeros días de abril.

El presidente de la Asociación, David Castellón informó que la convocatoria para esta competencia será emitida en los próximos días. "El auspicio que brindará Casa Argentina será importante, pués el campeonato será incentivado de manera tal que todos los participantes pugnarán abiertamente por los primeros puestos", dijo.

Los premios han sido establecidos en montos económicos.

El campeonato será de carácter abierto, podrán participar jugadores de la asociación y aficionados. "Será casi similar al que terminó recientemente", dió cuenta el dirigente Castellón.

PREMIACION

La premiación a los ganadores del campeonato "Ramón Requena Iturre", concluído hace dos semanas, no tiene todavía fecha definida. En la Asociación informaron que esperan la pronta recuperación del titular del IDD, Ramón Requena (hijo), para decidir algo al respecto.

PRUEBAS DE CLASIFICACION

Los dirigentes del ajedrez, señalaron que para esta semana se han previsto las pruebas de clasificación para el ascenso de jugadores de tercera y cuarta categoría. "Tendrán opción de llegar a los primeros puestos del escalafón de la Asociación", dijeron.

Raúl Espada y Ximena Miranda, los cronometristas de la Asociación Departamental de karting. El domingo, durante la primera fecha del karting local, cumplieron un buen trabajo.

Proyecto de Ley del Deporte debe ser considerado en la próxima legislatura

El Proyecto de Ley del Deporte debe ser considerado necesariamente en la próxima legislatura, dijo ayer Lucio Claros, director nacional del deporte.

Expresó su preocupación por la falta de consideración de los diputados y senadores de la nación que hasta la fecha no consideraron en las instancias que corresponde este documento.

VACIO

Lucio Claros dijo que existe un vacío en este campo debido a que el país se rige con una ley aprobada en el gobierno de facto de Luis García Meza.

"Esta situación crea problemas ya que las actividades musculares tan dinámicas merecen ser regidas por una ley acorde con la realidad," sostuvo.

ASABLEA DEL DEPORTE

En relación a la celebración de la Asamblea Nacional del Deporte manifestó que se efectuará el próximo jueves en las instalaciones de la primera entidad deportiva del país.

Se tratarán aspectos relacionados con las actividades nacionales que se encararán durante esta gestión. Presupuesto de 1991, subvenciones y otros.

Selección COSAT

"Ceci" jug

Edwin Lobatón y Policarpio Calisaya, atletas que intervienen en los entrenamientos junto a los deportistas de México.

Torneo paceño de volibol se iniciará el 14 de abril

El campeonato de volibol, primera de honor damas y varones, correspondiente a la presente gestión empezará el 14 de abril, informaron ayer los dirigentes de esta entidad.

Se prepara una ceremonia para poner en marcha el certamen en el que participarán todos los equipos afiliados a esta entidad. Los dirigentes dijeron que no se aplazará esta fecha.

RECESO

Los dirigentes señalaron que podría determinarse un receso por algunas semanas con la finalidad de dar lugar a la realización del campeonato nacional infantil y otros acontecimientos deportivos que se dessarrollarán en el coliseo cerrado "Julio Borelli." De este modo los encuentrso del torneo paceño de volibol podrían cumplirse desde los primeros días de mayo.

SAN ANTONIO

Por otra parte, Roberto Frías, director técnico del equipo de San Antonio manifestó que se iniciaron gestiones para presentar nuevamente en La Paz al equipo de Automobilist de la URSS.

El conjunto femenino cumplió en su visita a La Paz, y otros distritos de Bolivia, importantes actuaciones en materia de volibol. Se conoció que Frías podría viajar, en el curso de las próximas horas a Moscú para concretar la presencia de dicho club en Bolivia.

PRACTICAS

El conjunto de Santa Antonio, varias campeón nacional de volibol, iniciará sus prácticas el primero de abril próximo con la finalidad de llegar en excelentes condiciones para enfrentar a Automobilist y reiterar éxitos en el certamen de este año.

Libertadores

Cerro Porteño enfrenta hoy a Sport Boys

LIMA, 18 (EFE).- Sergio Markarian, entrenador de Cerro Porteño, no oculta su optimismo ante el encuentro que su equipo afrontará mañana martes frente al Sport Boys, en tanto que Miguel Company, su oponente, está preocupado por las numerosas bajas que tiene su equipo.

Ambos conjuntos se enfrentarán mañana en el Estadio Nacional de Lima, en partido correspondiente al Grupo IV de la Copa Libertadores de América, y el Sport Boys, subcampeón peruano, tiene que ganar el encuentro si quiere mantener sus posibilidades de pasar a la segunda ronda, después de ceder en Lima un punto ante el Atlético Colegiales.

Markarian asegura que mañana contará con la aportación de una de sus estrellas, Ramón Angel Hicks, pese a padecer un ligero resfriado.

El técnico del Cerro Porteño señaló que no ignora que el Boys carece de capacidad física para mantener el mismo ritmo de juego durante todo un partido, y por ello, tras ir ganando en el primer tiempo por dos a cero al Atlético Colegiales, cedió el empate en el segundo.

"Sabemos igualmente", añadió Markarian a la prensa peruana, "que el Sport Boys tiene una plantilla muy reducida y que puede presentar pocas variantes, por lo que trataremos de aprovechar todas las ventajas que den los equipos peruanos para lograr la clasificación para la segunda ronda de la Copa".

La alineación probable del campeón paraguayo será: Raúl Navarro; Teófilo Barrios, Blas Cristaldo, Catalino Rivarola, Justo Jacquet; Estanislao Struway, Pedro Garay, Gustavo Sotelo, Bergue dos Santos; Félix Britez y Ramón Angel Hicks.

Por su parte, Miguel Company, técnico del Sport y flamante entrenador de la selección nacional de fútbol de Perú, no ocultó que el partido con Cerro se presenta "difícil".

"Tenemos que jugarnos el todo y salir a ganar. Será difícil porque los campeones paraguayos marcan con fuerza y saben estar en todos los sectores del campo, pero no son invencibles", subrayó.

"Aparte el reducido número de jugadores que inscribimos para la Copa sub'21, tuvimos problemas de lesiones y expulsiones, como la del delantero Anchisi suspendido por tres fechas", añadió.

Salvo variaciones de última hora, el once que presentará mañana el Boys será el siguiente: Darío "Chacal" Herrera; Ramón Perleche, Martín Ochandarte, Martín Duffó, Antonio Delgado; Leoncio Cervera, Fidel Suárez, Germán Leguía; Oscar Tedini (ARG), Walter Bello (ARG) y Carlos Henrique París (BRA).

El equipo peruano contará con sólo tres suplentes: el portero César Chávez Riva, Carlos Zegarra y Germán Carty.

Olimpia se impuso en fútbol paraguayo

ASUNCION, MAR 18 (REUTER).- Los equipos de Cerro Porteño y Olimpia, ambos de esta capital, triunfaron el fin de semana en sus respectivos compromisos de la primera fecha de la segunda rueda del campeonato paraguayo de fútbol de primera división, denominado "República".

Cerro Porteño, cuyo equipo titular jugará el martes en Lima, Perú, frente a Sport Boys por el grupo cuatro de la Copa Libertadores de América, derrotó 3-0 a Aquidaban de Pedro Juan Caballero y de esa manera lidera con 11 puntos el grupo A.

Olimpia, por su parte, tuvo que luchar bastante para vencer 2-1 a Cerro Porteño de Ciudad del Este, fronteriza con Brasil, y así comandar el grupo B con 11 unidades.

El conjunto de Guaraní brindó la gran nota en la primera fecha de las revanchas al vencer 1-0 a Pettirossi de Encarnación, ciudad fronteriza con Argentina, despojándolo de su condición de imbatible.

La nota negativa de la jornada cumplida el fin de semana fue la batalla campal que protagonizaron los hinchas de Coronel Sánchez y Sportivo Luqueño en la ciudad de Carapegua, ubicada a unos 90 kilómetros al sur de esta capital.

El árbitro Edmundo Agüero suspendió el partido a los 79 minutos de juego por falta de garantías cuando Sportivo Luqueño iba ganando 2-1.

El Comité Ejecutivo del Consejo Nacional de Deportes se reunirá el martes para aclarar el incidente planteado en el juego Coronel Sánchez y Sportivo Luqueño.

Hugo Orlando Gatti y Ubaldo Matildo Fillol, que brillaron con las casacas de selecciones argentinas y los más importantes equipos del vecinos país, recibirán próximamente homenajes de los hinchas y dirigentes.

Concepción ante Liga de Ecuador

SANTIAGO DE CHI 18 (EFE).- Técnicos y gadores del Deportes C cepción afirmaron hoy ganarán mañana al L Deportiva Universita (LDU) de Ecuador y con guirán ante los ecuato nos la clasificación par segunda ronda de la C Libertadores, para lo les basta un solo punt

"Toda la plantilla ti una espina clavada, el 4 que nos hizo el LDU Quito", dijo centrocampista Héct Adomaitis, quien agre que "si podemos hac cinco o seis goles, los han mos", mientras su comp ñero Juan Cruz record los malos ratos que lo hinchas del LDU les hicie ron pasar en Quito.

"Pensábamos que esa artimañas (el ruido cons tante frente al hotel par no dejarlos dormir) esta ban desterradas, pero fue ron muy desleales con no sotros y por eso el partido de mañana tiene una importancia especial para nosotros", dijo Cruz.

El técnico del Concepción, Jorge Luis Siviero, dijo que los jugadores están en perfectas condiciones, salvo el goleador Juan Carlos Almada, que no se ha recuperado completamente de una lesión.

Siviero señaló que si Almada no puede jugar mañana será reemplazado por Héctor Francino, al tiempo que recalcó que lo importante de este partido "es asegurar la clasificación".

Passarella renovó contrato con River

BUENOS AIRES, 18 (EFE).- El entrenador argentino Daniel Passarella renovó su contrato con el River Plate, tras afirmar hoy que "en ningún momento" negoció su pase al Fiorentina de la liga italiana de primera división.

Passarella dijo que llegó a "un acuerdo de palabra" para seguir dirigiendo a los riverplatenses por dos años más, al mismo tiempo que se quejó de las versiones de "quienes quieren que me vaya del equipo".

El entrenador soportó el domingo pasado la más dura derrota desde que dirige al River Plate, cuando el equipo perdió por 5-2 en su visita al Racing Club, en partido de la cuarta jornada de la liga argentina de primera división.

"No tuvimos la jerarquía ni el hambre del triunfo de nuestros rivales", admitió Passarella en alusión al resultado del partido.

La prensa bonaerense destacó que el viernes pasado Passarella mantuvo una reunión con la plantilla de jugadores para apaciguar la intranquilidad que habían despertado los rumores sobre el pase del entrenador al Fiorentina.

Daniel Passarella, que fue en su día jugador de dicho equipo italiano y dirige al River Plate desde julio de 1989, criticó al ex mundialista y entrenador Norberto Alonso por haber declarado que sería su reemplazante.

"Por respeto a un colega jamás se me habría ocurrido hacer ese tipo de declaraciones", afirmó Passarella, quien recordó que nunca dio ninguna opinión cuando sus antecesores Alonso y Reinaldo Merlo dirigieron a los riverplanteses.

Caniggia y Evair acentuaron crisis del Club Milán

ROMA, 18 (EFE).- El argentino Caniggia y el brasileño Evair, jugadores del Atalanta, acentuaron el domingo la crisis del Milán, ya que fueron los protagonistas del gol que dio la victoria al equipo de Bérgamo en el hasta ahora casi inexpugnable estadio Giusseppe Meazza.

La decimoquinta jornada del campeonato italiano de primera división estuvo protagonizada, sin duda, por los jugadores iberoamericanos, especialmente los argentinos Caniggia y Maradona, los uruguayos Rubén Sosa, Herrera y Aguilera, y los brasileños Evair y Joao Paulo.

La derrota del Milán acentúa todavía más la crisis del equipo de Arrigo Sacchi, que en pocos días podría despedirse de los tres títulos a los que todavía aspira.

El miércoles, el Milán tendrá que superar una difícil eliminatoria de cuartos de final de la Copa de Europa contra el Olímpico de Marsella, que logró un importante empate (1-1) en San Siro; mientras que en la Copa de Italia los milanistas empataron en su estadio 0-0 contra el Roma, también en el partido de ida de cuartos de final.

La derrota del Milán contra el Atalanta ha hecho que el equipo que dirige Arrigo Sacchi diga prácticamente adios a sus aspiraciones a la conquista del título, ya que ahora son cinco puntos los que le separan del líder.

Diego Armando Maradona se decidió jugar en el equipo argentino las eliminatorias para el Mundial de Fútbol de 1994.

Maradona jugará eliminatorias del Mundial'94

BUENOS AIRES, 18 (EFE).- El argentino Diego Armando Maradona aceptó jugar en la selección nacional durante las eliminatorias para el Mundial de Estados Unidos 1994, aseguró hoy el semanario deportivo bonaerense "El Clásico".

La publicación sostuvo que Maradona reconsideró su decisión de no jugar más en la selección argentina después de una reunión que mantuvo su apoderado, Marcos Franchi, con el seleccionador, Alfio Basile, a comienzos de mes.

"Basile agradeció lo que Diego había hecho por la selección, no ocultó que le gustaría tenerlo en el equipo y propuso que el tiempo resolvería", publica "El Clásico".

También aseguró que Basile no viajará a Italia para tratar de convencer a Maradona "porque no es el estilo del seleccionador y además no hace falta".

Diego Maradona, de 30 años de edad, fue capitán de la selección argentina que ganó el Mundial de México 86 y obtuvo el subcampeonato en el Mundial de Italia'90.

El apoderado del futbolista, quien no desmintió la información, declaró al semanario que Maradona "valora mucho la actitud de Basile porque fue capaz de preocuparse de él como individuo y no pedir nada a cambio".

Marcos Franchi señaló que Maradona "pasa por el punto de tensión más alto" a causa del litigio que mantiene con el Nápoles, las acusaciones por su supuesta vinculación con el narcotráfico y el juicio que se le sigue al jugador por la presunta paternidad del niño Diego Sinagra.

"Me gustaría que los hinchas comprendieran y se pusieran en la situación de Diego, que ha demostrado una gran fortaleza para luchar contra todos los problemas que se le presentan", subrayó Franchi.

En España

Di Stéfano y Sacchi obligados a salvar temporada de fútbol

MADRID, 18 (EFE).- Alfredo Di Stéfano y Arrigo Sacchi entrenadores de Real Madrid y Milán, tendrán el próximo miércoles una oportunidad de salvar, en parte, la mala temporada de sus clubes y situarlos en semifinales de la Copa de Europa en detrimento de Spartak de Moscú y Olympique de Marsella, respectivamente.

Marginados de sus campeonatos de Liga, a Real Madrid y Milán sólo les vale ya el título de campeón de fútbol europeo para compensar una campaña nefasta de dos entidades que, con el Fútbol Club Barcleona, tienen los presupuestos más altos del continente, con cantidades próximas a los 50 millones de dólares.

Las circunstancias de madrileños y milaneses son muy similares, pues el pasado domingo perdieron sus respectivos encuentros de Liga. Los de Di Stéfano cayeron en Logroño por 1-0 y el Milán hizo lo propio, pero en casa, ante el Atalanta con el mismo marcador.

Tras esta pobre actuación, el Real se encuentra a 16 puntos del líder, Barcelona, mientras que el Milán está a cinco del Sampdoria, primero, y a cuatro del Inter, segundo clasificado. En una liga tan regular como la italiana, ese margen, si no insalvable como en el caso del Real Madrid, es casi una losa.

Segunda coincidencia, en ninguno de los clubes hay ambiente de tranquilidad. En el Real Madrid hay elecciones a la presidencia y una lucha entre dos candidatos, el hasta ahora titular Ramón Mendoza y el escritor Alfonso Ussía, con lo que ello conlleva de desestabilización en la entidad. En el Milán tampoco corren buenos vientos pues Marco Van Basten, la estrella holandesa del club, ha protagonizado un "levantamiento" contra Sacchi al que se ha sumado, aunque con más timidez, su compañero Rudd Gullit.

Un tercer aspecto común es que tanto en Milán como en Madrid se han cuestionado los fichajes de esta temporada. Los italianos no han sido capaces de encontrar a un jugador que haga el papel sacrificado de Colombo y los españoles ahora añoran a un organizador como el alemán Bernd Schuster, que ahora triunfa en las filas del rival local, Atlético de Madrid, tras haberle dejado marcha al final del año pasado.

Clubes italianos piden 4 extranjeros por equipo

ROMA, 18 (REUTERO).- Lazio podría incorporar al inglés Paul Gasoigne la próxima temporada sin desprenderse de no de sus jugadores importados, de aprobarse el pedido de los clubes italianos de primera división que ya tienen tres extranjeros por equipo.

Voceros de la liga dijeron hoy que los clubes desean incrementar la cuota de extranjeros por equipo a cuatro desde tres.

Solamente tres serán permitidos a jugar al mismo tiempo en un partido por el torneo doméstico, como lo indica actualmente el reglamento.

Pero esta medida les permitirá a los clubes emplear a cuatro jugadores importados, el máximo permitido en sus competiciones europeas.

Jugadores de Real Madrid y Atlético de Bilbao. El campeonato español ingresa a una de sus fases más importantes.

Cantatore DT de Sevilla fue abucheado por los aficionados

MADRID, 18 (EFE).- El chileno-argentino Vicente Cantatore, entrenador del Sevilla, equipo de la primera división del fútbol español, fue abucheado reiteradamente por los aficionados tras empatar con el colista Tenerife a dos tantos, resultado que le aleja de la posible clasificación para una competición europea.

La del domingo fue posiblemente la peor tarde vivida por Cantatore en España desde que llegó a este país en 1985 para entrenar al Valladolid, equipo que abandonó tras jugarse el primer partido de la liga de la temporada 1986-87, y al que regresó en la campaña 1987-88, y del que se marchó otra vez, esta vez para dirigir al Sevilla, al término de dicha campaña.

Tras un primer año de éxito con el equipo andaluz, al que clasificó para disputar la Copa de la UEFA, y un buen comienzo en la presente liga, con 13 puntos de 16 posibles logrados en las ocho primeras jornadas, el Sevilla entró en un bache y en los siguientes ocho encuentros sólo sumó cinco puntos, con dos victorias en su campo y un empate a domicilio.

En los cuatro partidos que siguieron, los tres últimos de la primera vuelta de la liga y el primero de la segunda, resurgió el equipo andaluz y consiguió tres victorias y un empate, siete puntos de ocho posibles, y los aficionados sevillistas comenzaron a albergar fundadas esperanzas en una participación de su equipo en la Copa de la UEFA, dado su buen puesto en la clasificación.

El partido contra el Real Madrid el día 3 del pasado mes de febrero marcó el comienzo de un declive del Sevilla que ha causado desesperación en su seguidores y la consiguiente reacción de crítica al entrenador.

ará en Europa

Aguayo viaja a Alemania

El entrenador de atletismo Edgar Aguayo viajará el próximo miércoles a Alemania, becado por el gobierno de ese país, para seguir un curso de alto nivel que tendrá duración de 18 meses.

Aguayo fue un destacado deportista en la década de los años setenta, habiendo integrado la selección nacional que participó en los Juegos Bolivarianos de 1977.

"Espero volver al país con mayores conocimientos sobre este deporte y compartir esas experiecias con los deportistas y entrenadores", dijo a **PRESENCIA DEPORTIVA.**

Actualmente se encuentra en ese país el entrenador cruceño Eloy Céspedes y anteriormente viajaron otros técnicos, aunque el nivel técnico del atletismo se mantiene estancado.

Gernemann

El entrenador alemán de atletismo fijó su base de operaciones en Cochabamba y desde esa región del país dirigirá a los entrenadores y deportistas que iniciarán su preparación para los Juegos Bolivarianos de 1993.

Nacional

El presidente de la Federación Atlética de Bolivia René Zeballos confirmó para el próximo fin de semana la disputa del torneo nacional de "cross country" en Sucre.

La Confederación Sudamericana de Tenis eligió a la jugadora boliviana Cecilia Ampuero, para que integre la selección de 18 años del continente, que actuará en los torneos de Roland Garros y Wimbledon, en mayo. En tanto que Florinda Videa logró ese privilegio en categoría 14 años, para jugar en Bélgica, Alemania y Holanda.

La información fue confirmada ayer por el presidente de la Federación Boliviana de Tenis Vicente Calderón, al revelar las determinaciones que se adoptaron durante la última reunión de la COSAT que se efectuó la semana pasada en Brasil.

Viajes

La actuación de la delegación boliviana fue importante, por los logros obtenidos en favor de los tenistas bolivianos, que por segundo año consecutivo actuarán en torneos de jerarquía mundial.

La cruceña Natasha Villarroel viajó el pasado año a los dos famosos torneos donde se encuentran los mejores del mundo en la categoría de 18 años. El presente año, Cecilia Ampuero tratará de demostrar sus sobresalientes actuaciones que avalaron su elección para ese grupo de deportistas.

El próximo 15 de mayo debe incorporarse a la concentración de la selección que trabajará en Colombia, la misma que está formada por seis jugadoras que cumplieron actuaciones destacadas durante el último circuito COSAT que se realizó en los tres primeros meses del presente año.

Calderón informó que en julio viajará a Europa la jugadoras Florinda Videa, para intervenir en el circuito mundial de 14 años, que se efectuará en Bélgica, Alemania y Holanda.

Sudamericanos

El presidente de la federación confirmó las fechas del 5 al 11 de agosto para la disputa del torneo sudamericano reservado para jugadores de 14 años, que se realizará en Cali, Colombia y del 12 al 17, del mismo mes, el torneo para 16 años, en Buenos Aires, Argentina.

Nacional

Está confirmado para el próximo sábado la inauguración del I Torneo Nacional Infanto-Juvenil, que tendrá puntaje para seleccionar a los mejores, para los torneos sudamericanos de 14 y 16 años respectivamente.

Representaciones de las asociaciones de La Paz, Cochabamba, Santa Cruz, Oruro, Potosí y Tarija, entre las principales confirmaron su presencia en el certamen que se realizará en Santa Cruz.

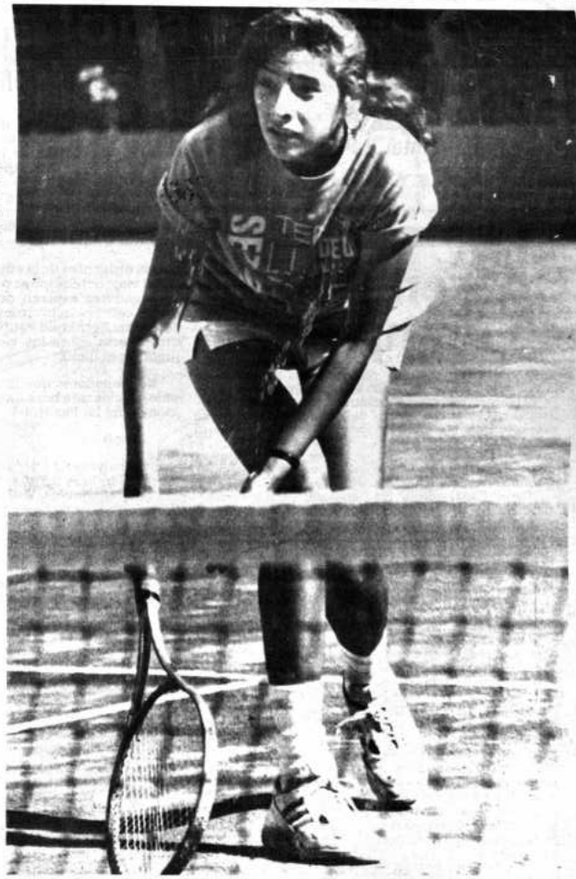

Cecilia Ampuero fue elegida por la Confederación Sudamericana de Tenis para formar la selección de la COSAT para jugar en importantes torneos que se efectuarán en Europa.

Atletas que participaron en la competencia que organiza la Agrupación Seniors, de La Paz, con motivo de celebrarse el "Día del Padre".

La Paz concurrirá al campeonato nacional

La Asociación Departamental de Tenis de La Paz, confirmó la actuación de un equipo completo en el I Torneo Nacional Infanto-Juvenil de tenis que se iniciará el próximo sábado en Santa Cruz.

El torneo empezará con la actuación de los jugadores de las categorías 12 y 16 años, y desde el miércoles jugarán los que corresponden a las categorías de 14 y 18 años.

Categoría 12 años

En damas: Mariel Antelo, Moira Pérez, Vanessa de Los Heros y Alejandra Oporto.

En varones: Javier Taborga, Rodrigo Marquez, Gerardo Castellanos, Diego Valenzuela, Pablo Salinas, Rodrigo Velasco y Francisco Zegarra.

Categoría 14 años

En damas: Mariel Antelo, Moira Pérez, Nadia Diab, Mariana Oporto, Carol Saba, Vanessa de Los Heros y Florinda Videa.

En varones: Wilfredo Quisbert, Freddy Oporto, Leonardo Oporto, Diego Antelo y Javier Taborga.

Categoría 16 años

En damas: Ana Carola Guzmán, Vanessa Ohnes, Cinthia Córdova, Nadia Diab, Ana María Bauer, Carolina Valdiviezo, Frederike Bauer y Florinda Videa.

En varones: Mauricio Máceres, Carlos Navarro, Horacio Valenzuela, David Terceros, Freddy Oporto, José Córdova, Diego Antelo, Emerson Peralta y Gabriel Flores.

Categoría 18 años

En damas: Gabriela Calderón, Ana Carola Guzmán, Carolina Azcui, Vanessa Ohnes, Cinthia Córdova, Ana María Bauer y Carolina Valdiviezo.

En varones: Antonio Serrate, Gonzalo Flores, José Claudio Peñaloza, David Terceros, Mauricio Máceres, José Chain, Jean Paul Malky, Rodrigo Azcui, Ramiro Videa, Gabriel Flores y Antonio Saravia.

1 1/2 LITROS
PRODUCTOS Oriental
TELF.: 321774 - 322982

CAR entrenará en Aranjuez

El club Always Ready realizará sus prácticas de fútbol en la cancha de la zona de Aranjuez.

El plantel "millonario", realizaba sus sesiones futbolísticas en el estadio "Obrero" de Miraflores, sin embargo este escenario no reúne las mínimas condiciones para las prácticas.

"Es muy pedregoso. Los jugadores están propenso a cualquier lesión que nos crearía muchos problemas", afirmó el técnico del equipo Juan Américo Díaz.

Oscar Sanz, uno de los jugadores de mayor experiencia del CAR, señaló : "La verdad que aquí no se puede jugar al fútbol. No podemos realizar ningún tipo de estrategia y así no podemos seguir".

En tal virtud, los dirigentes del club han gestionado la concesión de la cancha ubicada en Aranjuez para desarollar mejor el trabajo de la parte futbolística.

El trabajo físico, está en su última fase.

Se concluirá Estadio "Patria"

SUCRE, 18 (PRESENCIA) Por Jochen Rojas R.- El consorcio argentino interesado en la construcción de la segunda fase del estadio "Patria" de esta capital, ha cumplido con todos los requisitos y por lo tanto se hará cargo de la conclusión de obra del escenario.

El informe jurídico de la comisión de obras, conformada por profesionales de instituciones estatales y privadas, dió cuenta que todo la documentación del consorcio argentino cumple con los requisitos establecidos para la adjudicación de obras.

El informe fue elevado al directorio de la Corporación Regional de Desarrollo que aprobó la resolución de la comisión de obras e inmediatamente dió curso a la apertura del sobre "B" que se refiere a la parte económica-técnica.

Para el estudio de este último informe, ha sido designada otra comisión presidida por el gerente genera! de CORDECH, Alfredo Pierini.

Con estos dos pasos se va cristalizando el anhelo chuquisaqueño de contar con un escenario deportivo que esté a la altura de otros del interior del país.

Bolívar viaja hoy a Santa Cruz

-Habegger definió equipo que jugará en Santa Cruz

Bolívar viajará hoy a las 16: 30 horas a Santa Cruz para jugar mañana con el campeón nacional Oriente Petrolero, en partido de vuelta por el grupo I de la Copa Libertadores de América.

El elenco "académico" se traslada a la capital cruceña con la firme convicción de mantener su invicto y el liderato del grupo que además integran los argentinos, River Plate y Boca Juniors.

Los dirigentes de la entidad celeste, determinaron que el viaje del equipo se realice hoy para permitir que los jugadores esperen descansados y tranquilos el cotejo con los "albiverdes", además por sugerencia del doctor Fernando Patiño que la semana pasada dió una charla sobre los efectos que produce bajar a jugar en el llano.

Los jugadores que integrarán la delegación, han sido citados una hora antes de la partida en inmediaciones del La Paz Hotel.

Zeoli

El uruguayo Javier Zeoli reanudó ayer las prácticas con todo el plantel. "Afortunadamente la lesión ha sido superada y me encuentro en buenas condiciones. Estaba trabajando con el profesor Luis Orozco en la parte física y por lo tanto no hay por qué preocuparse de mi situación", sostuvo el buen golero de los "académicos".

De otros casos, el médico Miguel Elías informó que afortunadamente no hay jugadores lesionados. "Salvo Angeletti, los demás están en buenas condiciones", dijo.

Equipo

El técnico Jorge Carlos Habegger definió el equipo que presentará ante Oriente Petrolero.

La duda que tiene el estratega es la de Marco Sandy por Tito Montaño.

El probable equipo que jugará será el siguiente:

Zeoli en el arco, Ferrufino, Giuntini, Sandy y Rimba en la defensa. Olaechea, Soria, Etcheverry y Borja en el medio; Hirano y Salinas en ataque.

Las variantes serán dilucidadas hoy durante el cierre de prácticas de los celestes.

Torneo liguero jugarán en Tembladerani

El directorio de Bolívar, resolvió que sus partidos de local por el campeonato de la Liga Profesional de Fútbol, se jueguen en el estadio Libertador de Tembladerani. "Es una medida, cuyo fin es evitar los elevados costos económicos que nos significa jugar en el estadio Hernando Siles", dijo el gerente del club, Lothar Kerscher.

Sin embargo, el directorio está considerando aspectos que no influyan en la poca asistencia de público al escenario de Tembladerani.

BORJA Y GIUNTINI
Dos importantes valores de Bolívar conversan sobre el partido que jugarán con Oriente Petrolero. Los celestes viajan esta tarde a Santa Cruz para enfrentar mañana a Oriente.

ALBIVERDES
Rolando Coimbra, Arturo García y Roberto Brunetto, durante una de las prácticas del campeón nacional. Mañana jugará con Bolívar por la Copa Libertadores (Telefoto, PRESENCIA SANTA CRUZ).

Oriente espera concentrado

SANTA CRUZ, 18 (Especial para PRESENCIA).- El equipo de Oriente Petrolero fue concentrado esta noche en su sede del barrio El Trompillo a la espera del partido que jugará con Bolívar este miércoles desde las 20: 30 horas en el estadio "Ramón Aguilera Costas" por la Copa Libertadores de América.

El campeón nacional cumplió hoy (ayer) una tarea en doble turno.

En horas de la mañana, se abocaron a la parte técnico-física y por la tarde efectuaron una sesión de fútbol que sirvió para delinear el equipo que presentarán los "albiverdes" ante el sub-campeón Bolívar, cuyo arribo a Santa Cruz ha sido anunciado para este martes en horas de la tarde.

Darío Rojas, ha sido ratificado en el pórtico, Monasterio, Coimbra, Brunetto y Saldías en la defensa, Roca, Medrano, Melgar y Avila en el mediocampo y Molina y García en la ofensiva.

Por segundo día consecutivo, el veterano Hebert Hoyos no apareció en las prácticas del campeón nacional.

"No dá rastros de vida. No sé que ha pasado con Hoyos que no viene a los entrenamientos. Ojalá se presente y explique por qué no asistió a los dos últimos entrenamientos", dijo algo contrariado el técnico Antonio de Lacerda.

Hoyos, no pidió permiso a nadie para dejar de asistir a los entrenamientos.

El brasileño Carlos Da Silva, no ha sido tomado en cuenta por Antonio de Lacerda para el partido con Bolívar. Según se conoció la medida fue adoptada por la baja actuación del "morocho" en los dos últimos partidos por Copa Libertadores.

No obstante, se aseguró que estaría en el banco de suplentes. "Todo dependerá del técnico", dijeron.

De otro lado, los dirigentes informaron que hay una gran demanda de entradas para el cotejo con el encumbrado plantel de La Paz. Es enorme la expectativa en Santa Cruz por ver en acción al cambiado Bolívar que hasta el momento no ha perdido ningún partido en esta Copa Libertadores.

Se ha asegurado que el "Ramón Aguilera Costas", estará repleto en la brega del miércoles, cuyo horario ha sido confirmado para las 20 30 horas.

Disconformidad en Wilstermann

COCHABAMBA 18 (PRESENCIA).- En la dirección técnica y cuerpo directivo existe disconformidad por la primera actuación de Wilstermann, perdiendo ayer en discreto cotejo frente a The Strongest por 2-1.

El técnico Wálter "Cata" Roque entregará mañana un informe del mes de preparación que tuvo el plantel y la actuación individual y colectiva de los jugadores que integraron el onceno que enfrentó al elenco atigrado.

Roque solicitará por lo menos tres jugadores que refuercen la estructura del equipo y encarar con mayores posibilidades el torneo 9l de la Liga del Fútbol Profesional Boliviano.

La presencia del mundialista brasileño Roberto "Dinamita" para cubrir el puesto de eje delantero podría constituir una solución al enorme déficit que se tiene en la línea ofensiva.

Otra de las contrataciones importantes constituye la de Eduardo Villegas, recientemente desvindulado de The Strongest. En este caso se espera que el fallo del Tribunal de Disciplina Deportiva de la Liga, sea favorable a Villegas y no corresponda a una suspensión prolongada como solicitó el club paceño.

Roque y los directivos tienen esperanzas en otros dos jugadores que le pueden dar solvencia a la defensa y al mediosector, entre ellos el capitán de las selecciones juveniles Julio César Baldivieso, que se repone de una dolencia.

ORCOBOL

Por su parte el conjunto de Orcobol mantiene un programa de intensos entrenamientos físicos para que los integrantes del plantel superen esta "prioritaria" fase e integrarse decididamente al aspecto futbolístico, en base a la experiencia y juventud de la mayoría de sus integrantes.

El "Tigre" trabaja con toda su plantilla titular

Los integrantes del primer plantel de fútbol del club The Strongest reanudaron ayer sus entrenamientos después de haber salido airoso de su primer compromiso de preparación frente a Wilstermann, el pasado domingo en Cochabamba.

En forma inmediata los futbolistas trabajaron en procura de corregir las fallas que se presentaron durante esa actuación. A ellos se sumaron los siete jugadores que habían adoptado posiciones extremas para cobrar dineros que les adeudan los dirigentes.

Barack

"El equipo cumplió una buena actuación, aunque será importante reajustar algunas líneas, para el partido de revancha que se efectuará el próximo domingo", dijo ayer el técnico Moisés Barack, quien se trazó como meta principal la obtención de la clasificación para la Copa Libertadores de América del próximo año.

Por otra parte ponderó la incorporación de todos los jugadores y espera cumplir un trabajo sin interrupciones para jugar en el campeonato de la Liga del Fútbol Profesional Boliviano, que se iniciará el próximo 31 de marzo.

Equipo

Los dirigentes aseguraron ayer que quedaron eliminadas todas las posibilidades para confrontar problemas entre dirigentes y jugadores en el futuro, al haberse arribado a acuerdos que garantizan un trabajo sin interrupciones.

De acuerdo al plan de trabajo del entrenador, hoy y mañana, se realizarán prácticas en doble horario. El jueves y viernes se probarán los esquemas tácticos para definir el plantel titular que enfrentará al equipo cochabambino.

ATIGRADOS
Alvaro Peña, el DT Moisés Barack y el presidente del club, Hugo Prado. Los atigrados entrenan de nuevo con todo el elenco titular.

Fútbol latinoamericano

BUENOS AIRES, 18 (AF).- Resultados de los partidos del fin de semana y tablas de posiciones en los campeonatos de fútbol de Latinoamérica (locales primero).

BRASIL

8va. Fecha

Atlético de M. Gerais	1	Náutico	0
Fluminense	0	Bragantino	0
Corinthians	0	Palmeiras	0
Portuguesa	1	Internacional	0
Sao Paulo	1	Goias	1
Gremio	0	Flamengo	0
Vasco	1	Bahía	0
Cruzeiro	5	Sport	1
Atlético (Mg)	4	Náutico	0
Fluminense	0	Bragantino	0

POSICIONES: Fluminense, Bragantino y Atlético (Minas Gerais) 11 - Corinthians, Palmeiras, Portuguesa 10 - Sao Paulo y Cruzeiro 9 - Botafogo, Internacional y Vasco 9 - Atlético (Paraná) y Flamengo 7 - Náutico, Vitoria y Santos 6 - Bahía, Goias y Gremio 5 - Sport 4.

ARGENTINA

4ta. Fecha

E. de la Plata	2	Velez Sarsfield	1
Ferro Carril Oeste	1	Deportivo Español	1
Lanús	0	Gimnasia Esgrima La Plata	0
Talleres	1	Rosario Central	0
Racing Club	5	River Plate	2
Deportivo Mandiyú	2	Chaco for Ever	0
Boca Juniors	0	Independiente	0
Newells' Old Boys	1	Unión	1
San Lorenzo de Almagro	0	Huracán	1
Platense	1	Argentinos Juniors	1

POSICIONES: Boca 7- Newells' Independiente, Lanús y Mandiyú 6 - San Lorenzo, River y Velez 5 - Platense, Gimnasia, Talleres, Estudiantes y Racing 4 - Unión y Huracán 3 - Rosario Central, Español y Ferro 2 - Chaco For Ever y Argentinos Jrs. 1

COLOMBIA

4ta. Fecha

Millonarios	1	A. Bucaramanga	1
América	0	Quindio	0
I. Medellín	2	Unión Magdalena	1
Sporting	1	Atlético Junior	1
Once Phillips	1	Deportivo Cali	1
Cúcuta Deportivo	1	Santa Fe	1

Decansaron: Deportes Tolima, Atlético Nacional y Deportivo Pereira.

POSICIONES:
Grupo A: Bucaramanga 6 - Millonarios 5 - Santa Fe - 3 - Tolima y Cúcuta 1.
GRUPO B" Quindio 5 - Pereira 3 - Dep. Cali, América y Once Phillips 2.
GRUPO C: Indep. Medellín 5 - Junior 4 - Sporting 3 - Nacional y Magdalena 2.

PARAGUAY

6ta. Fecha

Atlético Caguazu	0	Teniente Fariña	0
Aquilaban	0	Cerro Porteño de Asunción	3
Cerro Cora	1	Sport Colombia	1
12 de Agosto	4	12 de junio	4
Olimpia de Asunción	2	C.Porteño de Ciudad del Este	1
San Lorenzo	3	Atlético Colegiales	2
Atlético Triunfo	1	Olimpia de Ciudad de Ita	3
Coronel Sánchez	1	Sportivo Loqueño (suspendido por incidentes)	2
Sol de América	0	River Plate	0
Atlético Juventud	3	Atlético Corrales	0
Guaraní	1	Pettirossi	0
Libertad	0	Nacional	0

POSICIONES:
Grupo A: Cerro Porteño 11 - Cerro Cora 8 - Farina 6 - Caguazú y Colombia 5 - Aquilaban 1.
GRUPO B: Olimpia 11 - Colegiales 7 - cerro Porteño, 12 de Agosto y 12 de Junio 5 - San Lorenzo 3.
GRUPO C: Olimpia 9 - Sol de América 8 - Luqueño y River 7 - Triunfo 2 - Cnel. Sánchez 1.
GRUPO D: Guaraní 9 - Pettirossi 8 - Libertad y Nacional 6 - Corrales 4 - Juventud 3.

ECUADOR

3ra.Fecha

Barcelona	3	Técnico Universitario	0
Deportivo Quito	3	Nacional	0
Cuenca	1	Centro Juvenil	0
Delfín	0	Valdez	1
Emelec	1	Macará	1

POSICIONES: Valdez 5 - Barcelona (un partido menos), T. Universitario y Cuenca 4 - Nacional, Emelec y Macará 3 - Liga de Quito y Dep. Quito (ambos un partido menos) 2 - Centro Juvenil y Delfín 1 - U. Católica (un partido menos) 0.

Sabino Pinto Escóbar

Imágenes, realidades y silencios

Martha Otazú S.

"Veo las cosas, la gente, de otro modo, con otro ojo", dice Sabino Pinto, joven fotógrafo cochabambino, refiriéndose a sí mismo; su última exposición denominada "Rostros del silencio", presentada en el Museo Nacional de Arte, es, precisamente, fruto de esa mirada particular al mundo andino, hecha a través de la cámara.

Muchos de los cincuenta títulos presentados en esta oportunidad, fueron hechos utilizando el fotomontaje, recurso novedoso en nuestro medio que, en este caso, añade a las obras expresividad, belleza, sin restarles significado, profundidad y sencillez. Sabino habla, en esta charla, de sus obras, la fotografía y su modo de ver, enfocar y dar nueva forma, a aquello que él ve como una realidad.

En esta exposición, llama la atención el título que les das a algunas de tus obras, "Monolito Nazareno" por ejemplo...

En el fondo tiene cierta ironía porque es un Cristo de la iglesia de Tiahuanacu, que para mí es una estatua más, la diferencia con la estatua del monolito de los tiahuanacotas, es que uno es de piedra y el otro de yeso; no tienen vida y supuestamente han querido dársela... es una crítica a la religión conservadora, que no es vivencial y dinámica, basada en las estatuas.

El darle el nombre a una foto es como crear su historia, deja algo así como de ser una imagen, para convertirse en una especie de relato. ¿En qué, cómo te inspiras para darles un título a tus fotografías?.

Darle nombre a una imagen, a una fotografía me cuesta muchísimo. Voy elaborando cinco o diez nombres, voy buscando uno a uno, hasta que encuentro el que realmente encaja con la fotografía y la describe; ayuda al espectador, a la persona que ve la fotografía, a decifrar el mensaje. Por ejemplo, hablemos de "Soñaron con ser ángeles". Son tres hombres altiplánicos que aparecen detrás de una silueta de iglesia, el mensaje que yo quiero dar es que la religión les ha enseñado a vivir para la otra vida, les ha enseñado a soñar y no ha enfrentar la vida cotidiana, los problemas diarios...

Entiendo que has realizado otras exposiciones, pero en ésta, "Rostros del silencio", utilizas el fotomontaje, los tramados. ¿Cuál es la función expresiva de ese método, cuál el propósito de usarlo?

Bueno, de alguna manera estoy forzando la imagen, porque la fotografía por sí sola no puede como en la pintura, usar la línea y las formas con tanta libertad; la máquina es un aparato que registra concreta y objetivamente. Como no puedo lograr lo que quiero, tengo que ver la forma de mostrarlo recurriedo, por ejemplo, al fotomontaje.

Es la primera ver que utilizo esta técnica y con el temor que se diga que ésto no es fotografía, que es colage o cualquier otra cosa, ni siquiera una obra de arte, pero anoche e visto que mis temores eran infundados porque me han felicitado, creo que en fondo e transmitido lo que quería expresar con la imagen. Además, por primera vez aquí en La Paz estoy presentando algo así, es un arte de vanguardia mi trabajo, en Europa y los Estados Unidos ya se ha explotado, pero aquí no, la fotografía no es considerada un arte, como creación artística.

En "Rostros del silencio" existen también fotografía en las que no empleas el fotomontaje, quisiera hablaras sobre ellas. Me llama la atención, por ejemplo, Cadena CNN...

Creo que ha sido la fotografía más llamativa de la exposición. Ves la fotografía, unos candados, tres candados, una puerta vieja que parece una boca; ves el título, lees e inmediatamente tu mente se traslada al Golfo Pérsico, la reciente experiencia que hemos tenido y la manipulación de la información, cómo las agencias de la información han manipulado, nos han mentido, en una palabra, no había libertad, había algo como una mordaza.

¿Y Peres-troika? Volviendo al fotomontaje...

Sí, una oveja con un perro. Tenemos la experiencia amarga de lo que ha sido la Perestroika de Gorbachov; por primera vez en la historia enemigos irreconciliables se reconcilian. En Bolivia podemos ver como Jaime Paz se reconcilia con quien era su enemiga irreconciliable, la ADN, supuestamente por la modernidad, cosas como la Perestroika y porque estamos asistiendo al fin de las ideologías y en el fondo es falso. La Perestroika es una desviación histórica del avance intelectual.

"¡Carajuu!!" también es bastante interesante...

En ésta estoy copiando la expresión de la mujer. La encontré en Titicaca, en el calvario; es un mujer pobre que pide limosna y cuando yo me acerqué a fotografiarla levanté la mano y me dijo "¡carajuu!", con rabia. Es la rabia, la impotencia de la mujer frente a su miseria, la expresión de la mujer la que me inspiró para ponerle ese título.

Cuáles son tus planes, me refiero a futuras exposiciones, viajes..

Bueno, en momento estoy colaborando con la Asociación de Artistas Plásticos de Bolivia, para asistir al 1er Encuentro Regional de América Latina y del Caribe, que se realizará el mes de abril. De paso tengo también otras exposiciones más, una en la Casa de la Cultura, otra en Portales y también en la galería Puerta del Sol, del La Paz Hotel. Para el año que viene tengo reservado un espacio en EMUSA y probablemente ingrese en el campo del video, porque, según mi experiencia personal, la fotografía es limitante, no puedo expresar lo que quisiera porque no hay un secuencia de imágenes, entonces quiero adentrarme en el campo del video.

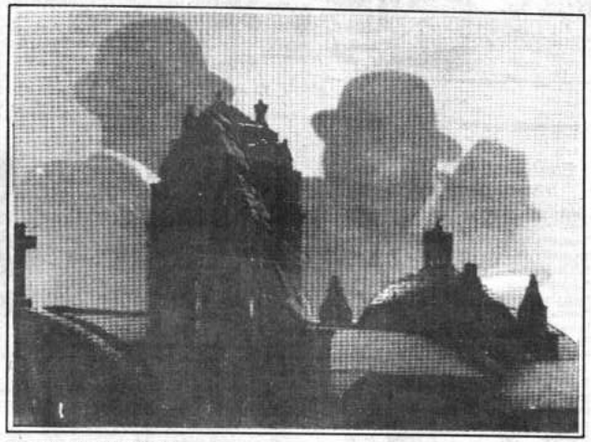

Soñaron con ser ángeles

Hablando de tus exposiciones, ¿piensas tomar distintas temáticas, continuar con alguna en particular...?

Acostumbro presentar para cada exposición una temática. Estoy preocupado de mostrar algo con cierta temática y contribuir a la lectura del nuestro medio, para que la gente perciba ciertas ideas y pueda ir hacia el cambio.

¿Tienes idea de cuáles serán esos temas?

Sí, en la Casa de la Cultura tendría primeros planos y detalles de gente del altiplano, el título todavía no se. Para Espacio Portales voy a presentar tradiciones, danzas autóctonas.

La mayoría de tus obras se centran en el hombre andino, el campesino, ¿por qué esa preferencia?

Mi preocupación central es precisamente lo andino, ello porque los problemas políticos y sociales que tenemos en Bolivia, son precisamente por la crisis de identidad que nuestro país está padeciendo como nación. Hay una gran mayoría del pueblo, originaria de estas tierras, que es marginada, esta formada por culturas que históricamente nos demuestran valores que no están en crisis. De alguna manera quiero yo, gráficamente, rescatar aquello y denunciar cómo son marginados.

Rostros del silencio", dice mucho porque son rostros que no están en la escena política, social o cultural, sino que han sido utilizados como mano de obra o como masa electoral.

Pasemos a hablar de ti. ¿Cómo ingresas en la fotográfia?¿Por qué la fotografía? tengo entendido que es en nuestro país es muy costosa.

Por qué no otra cosa... (piensa, sube los hombros y hace una mueca de ignorar el verdadero por qué, luego responde). Es una historia larga; fui seminarista, para luego entrar en el estudio de la sociología, pero la necesidad y la falta de trabajo me forzaron a trabajar en fotografía social, comercial y, poco a poco, fui descubriendo esa cualidad que yo tenía para la imagen; me nace la inquietud de trabajar en el campo plástico, cuando me presenté en una exposición colectiva junto a Gastón Ugalde, Armando Urioste, Pedro Querejazu, Alfonso Gumucio y otros más.

Hablas de tipos de fotografía, ¿cuál el punto en el que se separan esa que tu llamas social y la artística?

La fotografía social o documental es aquella que grafica acontecimientos como bautizos, matrimonios; no tiene, en el fondo, comparación con una obra de arte fotográfica, porque no está buscados los ángulos, colores. En la fotografía artística se juega fundamentalmente con la luz. Por ejemplo, para hacer la fotografía de un paisaje, puedo permanecer días entero u horas, esperando el momento propicio de la luz; al atardecer, el amanecer...Para nosotros la luz es fundamental, cosa que en la fotografía social o en la de reportaje no, porque vas por ahí, sacas la cámara, apretas el botón y listo.

¿Revelas tus fotos?

No, las hacen en un laboratorio. Sería lindo tener el propio para forzar colores, tonalidades; muchas fotos me las han arruinado, no tienen cuidado con el manejo de negativos, además los tonos, las faltas de contraste, armonía...

¿Y cómo haces el fotomontaje, tengo entendido que gran parte se hace en el laboratorio...?

No, claro que en el laboratorio se puede hacer un fotomontaje mucho mejor, lograr una plasticidad, tonos y todo eso. Lo que hice ahora es agarrar tres, cuatro o cinco fotos, de acuerdo a la temática y apartir de ellas ir logrando cierto mensaje, cierta composición armónica de acuerdo a la luz...

¿Le sacas luego una foto a esas fotos...?

Sí.

Hablas del problema de no contar con un laboratorio propio y afecta, pienso, a muchos fotógrafos en nuestro medio, por lo menos a una buena parte. ¿Existen otros problemas para este sector?

El de la falta de laboratorio es un gran problema; con uno propio se podría hacer algo mejor, teniendo cuidado en ciertos tonos, colores, cosa que, en los laboratorios comerciales, a parte de cobrar caro, hacen sin ningún cuidado. Pero de momento tenemos que contentarnos con eso.

Otra dificultad es la falta de apoyo estatal y de galerías porque en Bolivia no tenemos tradición, no se considera a la fotografía como obra de arte; de tal manera que, las galerías de arte ponen condiciones como un premio nacional o trayectoria larga, más que la fuerza de la imagen, para exponer tus obras. Además, estos centros están copados por una élite que maneja las galerías en La Paz y, frente a eso, los artistas nuevos tenemos mucha dificultad... pero hay que hacer camino para que otros se animen a hacer fotografía, pese a los costos, que son altos... hay que viajar, pasar hambre, frío...pero después viene la compensación, gusta tu trabajo y es como un impulso para hacer nueva fotografía.

puert Abierta

PRESENCIA

RESPONSABLE: Mario D. Ríos Gastelú

La Paz, Bolivia, martes 19 de marzo de 1991

- El Papa rindió homenaje a Mozart
- Ciclo de conferencias sobre transculturación del idioma
- Teatro popular
- Exposiciòn sobre ciencia meteorológica e hidrológica
- Programa cultural en Microclima
- Aniversario de Guillermo Viscarra Fabre
- Entrevista: Sabino Pinto

ARTESANIAS.- Una muestra que refleja la alta escuela de los artesanos bolivianos se apreció en la residencia de la Embajada de Gran Bretaña, con la presencia de artistas nacionales. En cada una de las piezas expuestas se llegó a comprobar la minuciosidad de un trabajo que requiere de verdaderas cualidades para llevarlo adelante. Santa Cruz cuenta, en la actualidad, con verdaderos exponentes en este campo.

A noventa años del nacimiento de Guillermo Viscarra Fabre

Por Ariel Viscarra

"Dolorosamente ignorantes de lo que somos, nos separa una frontera imaginaria y no conocemos las facciones de nuestros hermanos, que puede que no luzcan como arquetipos pero que son comunes a nosotros por la sangre, por la historia y hasta por los defectos y virtudes, y lo más categórico, por un destino común ante el futuro".

Penosa, pero cierta aseveración, la del poeta Guillermo Viscarra Fabre en su introducción a la Antología del Cuento Chileno Boliviano, muy bien puede aplicarse la misma a nuestros coterráneos, nuestra mediterraneidad pareciera que no sólo fuera geográfica sino intelectual, desconocemos la producción de nuestros escritores y si algo se conoce se olvida o no se toma en cuenta.

Motivados por esta certidumbre pretendemos ahora recuperar la obra de uno (si no el principal) de nuestros valores en las letras bolivianas, el poeta Guillermo Viscarra Fabre.

Francisco Viscarra y Carmela Fabre engendran a este niño el 23 de junio de 1901, ya a sus ocho años es ganador de una mención honorífica por un verso a la madre en el colegio San Calixto de nuestra ciudad.

Trashumante impenitente viaja con destino a la Argentina donde concluye sus estudios primarios para retornar a Bolivia a sus 16 años. Jesús Lara, Juan Capriles, y otros escritores de nombradía de la época fueron los anfitriones en Cochabamba que le permitieron ser reconocido en el valle y es de ese modo que su verso es escogido para la coronación de la reina de los juegos florales en el año 1916. Prolífica época la de Viscarra Fabre que le permitió además de conjuncionar versos, conocer a poetas de la talla de Ricardo Jaimes Freyre y Tamayo. Se cuenta una anécdota y propósito de Jaimes Freyre y Viscarra Fabre: De paso por Cochabamba el gran vate modernista, después de haber estado en Sevilla conoció a los nóveles poetas de la época e hizo la casualidad que encontrase al joven Viscarra despuntando un poema en un café de moda. La inquietud por conocer las producciones literarias de esos muchachos indujo al maestro a inquirir el poema y Viscarra con la humildad de los nóveles hacía desaparecer cualquier papel escrito.

"Muéstreme qué está escribiendo", le dijo, y la respuesta fue: Nada... pasado el embarazoso momento el maestro leyó el poema y luego de alentarlo y felicitarlo, tomó la estilográfica y bautizó con su puño y letra el poema con el título de NADA, este poema fue luego publicado en un periódico cochabambino y mereció un comentario de Jaimes Freyre.

La estadía de Viscarra Fabre en Cochabamba terminó con el viaje a su oriunda ciudad; ya en ésta, entabló amistad con un joven intelectual que aunaba a su admiración el cariño fraternal, fue D. Arturo Montes, el que con dedicación y esmero copió los versos de Viscarra en un cuaderno virgen y bello que posteriormente llevó a las manos de D. Franz Tamayo, quien después de leerlo y criticarlo prologó el manuscrito y sugirió su pronta publicación.

Este poemario muy poco conocido se llamó "HALCÓN", sensiblemente las copias se han perdido, este primer libro fue el fruto de Viscarra a sus 16 años.

La inquietud pedestre del poeta hizo que conociera toda Bolivia de un confín a otro, su caminar le permitió entablar amistad con todos los jóvenes poetas contemporáneos. La valoración de la poesía de éstos y el estudio conspícuo de la obra de la época dieron como fruto la antología nominada LOS MAS MEJORES POEMAS DE LOS MAS PEORES POETAS DE BOLIVIA.

Después de ser profesor en varios colegios de nuestra ciudad, es invitado para ocupar un cargo diplomático en la Argentina, gestión lograda por D. Adolfo Costa Du Rels, cargo que ocupó por un corto período para luego trasladarse al Perú con otro cargo diplomático.

En los albores de la Guerra del Chaco se constituye Viscarra Fabre en el paladín de los intelectuales y a través de sus escritos, de su manifestación oral trata en vano de impedir la incongruente lucha.

En el ocaso de la guerra, es invitado por el gobierno para que Viscarra junto a Otero Reich y Ramón Pelaes sean los coordinadores y los que alienten el espíritu de nuestros soldados en la lucha fratricida, el amor a la patria hace que Viscarra acepte este cargo y retorna del Perú donde estaba como encargado de la Biblioteca del Cuzco y donde realizaba también las labores de docente en la universidad.

La Unión de Escritores del Perú lamenta el alejamiento del poeta que era un miembro honorífico de la sociedad de poetas y escritores de ese país. La producción poética del quinquenio 25 al 30 es el resultado de su segundo libro "CLIMA".

En el segundo semestre del año 1937 dirige la revista México, esfuerzo logrado con el Lic. Alfonso de Rosenzweig Díaz, a la sazón embajador de la legación de México.

Posteriormente hace una formidable selección de poemas y edita la antología "POETAS NUEVOS DE BOLIVIA".

Lo meritorio de su obra permite ser invitado a ocupar la agregaturía cultural de la embajada mejicana y ser invitado al Congreso de Escritores de México el año 1937, país donde es nombrado miembro de la Academia de la Lengua.

Se aleja nuevamente del país y es su destino Argentina, donde reside por algunos años. En esta hermana república es invitado a pertenecer a la Sociedad de Escritores y ocupa la agregaturía cultural de nuestra embajada. Publica en Buenos Aires otro número de la revista México y participa en una antología de poetas argentinos, dicta conferencias en Buenos Aires, Córdoba y Mar del Plata.

Como ensayista genera "El Harahuy", importante contribución al esclarecimiento del génesis de la literatura de la poesía vernacular e incaica".

"Secreto Cósmico" es un estudio inédito de crítica a la obra escultórica del gran escultor chileno Tótila Albert, que ha adquirido renombre en Europa y especialmente en Alemania, donde existe un gran monumento místico y andinista que se llama "Las Mujeres de la Montaña".

1949 se constituye en el año escenario para que el poeta edite su hermoso libro "Criatura del alba".

En la década del 30 al 40 su poesía se manifiesta a través de ARUMA y Símbolo. "Juanita y Alejo en las montañas" es un "bello libro escrito para los niños de Bolivia, en cuyas páginas comentan y discriminan Juanito y Alejo, muchas bellezas de la geografía y la historia natural, volando con su imaginación cuando su caminar resulta muy lento, en busca de tesoros escondidos que tenemos en las montañas y las selvas de nuestro país. Hasta los muros, las calles y los caminos adquieren corporización y alma, y el niño boliviano podrá disfrutar en esa joya de literatura escolar, de un rosario de cosas propias poéticamente descritas, Será para él una especie de breviario folklórico, en que la llama, la vicuña o el cóndor nos hablen de su prosapia autóctona y andina".

"Juanita y Alejo en las montañas" sale a la luz el año 1941.

"Yoca", una obra de teatro, es publicada por Viscarra Fabre el año 1946. Divide su tiempo el poeta entre la cátedra en la Universidad Mayor de San Andrés y el Instituto Lingüístico dependiente del Ministerio de Asuntos Campesinos donde ocupaba el cargo de director, es en esta etapa donde rescata el Vocabulario de Ludovico Bertonio de castellano-aymara.

Como catedrático y pensador influye en estos años en el pensamiento político de los movimientos de izquierda que tendrán posteriores pratagónicos papeles. El año 1954 le asesinan al hijo mayor y este infausto hecho lo obliga a autoexiliarse en el Brasil donde enaltece a nuestro país como conferencista. La Sociedad de Escritores de Brasil lo nombra miembro honorífico en su estadía en el país carioca, su errabundo paso lo lleva a la Argentina, donde trabaja como redactor en el periódico "La Prensa", dicta conferencias y es asimilado a la Sociedad de Escritores como miembro de número.

Después de algunos años se traslada al Uruguay donde mantiene un espacio radial que gana día a día mayor audiencia por las instructivas y amenas charlas. "La voz" se torna en un espacio inolvidable y meritorio.

Sus colaboraciones literarias a los periódicos El Día, La Plata y revistas uruguayas guardan en sus páginas artículos del poeta que sería deber nuestro recuperar.

El año 1960 es invitado a ocupar la agregaturía cultural de nuestra embajada, cargo que acepta bajo la condición de trabajar ad-honoren, esta ocupación lo retiene en la oriental república hasta el año 1965.

"Nubladas nupcias" se constituye en el homenaje que le rinde la Universidad Mayor de San Andrés el año 1966.

De retorno a su paria trabaja como asesor cultural de la Alcaldía, Municipal y una joya literaria de esa etapa es la reseña que hace de Alejandro von Humbolt a propósito de la inauguración de un monumento al insigne investigador.

Chile se convierte en el país amigo donde Viscarra Fabre da a luz una serie de joyas poéticas.

"El Jardín de Nilda", "Soliloquios", "Veinte rubíes para el collar de Nilda", "Cordillera de Sangre", "Andes" y la lírica del poeta en el hermano país.

El año 1980 afectado por incurable enfermedad pide retornar a su patria y en marzo del mismo año deja de existir, sus restos descansan en el Cementerio de nuestra ciudad rodeado de sus amigos de ayer.

La producción literaria de Viscarra Fabre está reunida en los siguientes libros:

"Halcón".- Poesías.- Año 1916, La Paz, Bolivia.

"El Libro diáfano".- Antología de habla española para escolares.

"Los más mejores versos de los más peores poetas de Bolivia".- Antología poética año 1926 La Paz.- Bolivia Imp. Renacimiento.

"Aruma".- Poemas La Paz.- Bolivia

"Clima".- Poemas 1925 -1930 Biblioteca México, Edit. Boliviana de P. Bilbao la Vieja, La Paz 1938

"Secreto Cósmico".- Ensayo sobre la producción de Tótila Albert. La Paz.

"Poetas nuevos de Bolivia".- Departamento de Cooperación Intelectual del Ministerio de Relaciones Exteriores de Bolivia. Edit. Trabajo La Paz. 1940.

"El Harahuy".- Ensayo sobre la poesía vernacular e incaica.La Paz Bolivia

"Criatura del Alba".- Poemas, Taller Imp. Asociadas. La Paz. 1949.

"Yoka".- Obra de teatro. La Paz, Bolivia, 1946.

"Juanita y Alejo en las Montañas".- Dos tomos 1941 La Paz. Edit. de la fndación Patiño

"El poeta".- Versos Buenos Aires 1961

"Nubladas nupcias".- La Paz, Centro de estudiantes de la facultad de Filosofía y Letras, 1966.

"El Jardín de Nilda".- Editado en el Japón.

"Cordillera de Sangre".- Edit. Nascimento. Santiago de Chile 1974.

"Andes".- Edit. Nascimento Santiago de Chile 1975.

"Veinte Rubíes para el collar de Nilda".- Santiago de Chile 1974.

"Soliloquios".- Santiago de Chile Tall.Imp. Offset Cía. Ltda. 1979

Los artículos de Viscarra Fabre están desperdigados en periódicos de Bolivia, Argentina, Uruguay, Brasil, Chile, Lituania, Rusia, Francia, Perú y México.

Un fragmento de su poesía "Del hombre y del ángel" inédita:

"Criatura diáfana, olvidada,
arcángel de celeste dinastía;
hombros en los que queda todavía
el ala luminosa y mutilada.

Rítmica y pura forma demostrada
en melodiosa y dulce geometría,
símbolo intraductible, alegoría.

Criatura inaudita y arcangélica,
cuya sombra satánica y colérica,
lo arrastra en torbellino vagabundo,

Criatura celeste, diferente,
condenada a caer eternamente,
de un mundo a un hiperbólico trasmundo"...

La revista México se ha convertido en una antología de poetas, escritores y artistas que puede ser motivo de acucioso estudio.

El poeta uruguayo D. Carlos Sabat Ercasti comentaba: "Entre las voces líricas de América, considero que la suya es de un valor extraordinario en la época moderna y Ud. sirve a su patria haciendo con su obra una labor eminente".

Servicios

Farmacias de turno

MARTES 19 DE MARZO

OFZAN calle Pichincha Nº552, Tel. 326617
OMASUYOS, Av. América Nº 158.
ZENI, Av. República esq. Quintanilla Zuazo 906, Tel. 372026.
PICHINCHA, calle Rodríguez 656.
SAN FRANCISCO DE ASIS I. calle Max Paredes Nº 704.
TUMUSLA, Calle Tumusla Nº 569, Tel. 363916.
VIRGEN DE NATIVIDAD, Av. Buenos Aires Nº 1449, Tel. 368478.
SUMA KOLLA, Av. Baptista 1051, Tel. 371120.
PANAMERICANA, c. Max Paredes y tumusla Nº 323, Tel. 377049.
PRIMA, Av. Villazón Nº 1956, Tel. 354531.
JULY, Av. Arce edf. Fernando y Plaza Isabel, Tel. 363905.
LIBRA, Av. Jaimes Freyre Nº 1000 (final), Tel. 368185.
BETANIA, calle Almirante Grau Nº 594, Tel. 363584.
LA SEGURA, Av. Saavedra Nº 2198, Tel. 361039.
COLONIAL, Av. Montenegro Nº 295 Urb. S. Miguel, Tel. 798620.
MEDIFAR, Av. Iturralde Nº 1127, Tel. 363713.
ARCO IRIS, Av.T. Sorzano esq. Pje. Kennedy 420, Tel. 312935.
DAYANA, Av. V. Burgaleta Nº 631 V. Copacabana, Tel. 330158.
NUEVA AURORA, Av. Circunvalación ciudad del Nº 90, Tel. 336912.
SAN LUIS, Av. Ballivián N°111 esq. D. 18 de Calacoto, Tel. 792368.
NUEVA, calle 26 Calacoto frente Mercado Los Pinos Tel. 794317.
SAN ALBERTO, Av. Hernando Siles Nº 5186 esq. c. 6 Obrajes, Tel. 786152.
ALTO OBRAJES, Calle Federico Jofré Nº1472, Tel. 785552.
ACHUMANI, Av. Gral. García Lanza c. 10, Tel. 786290.
FLEMING, c. Villegas Nº 6693 Irpavi, Tel. 793289.

Viajes

Vuelos Nacionales

LLOYD AEREO BOLIVIANO S.A.M
La Paz, martes 19 de marzo

SALIDAS

VLO.933	SANTA CRUZ	Hs.07:00
VLO.933	BUENOS AIRES	Hs.07:00
VLO.933	CAMIRI	Hs.07:00
VLO.803	COCHABAMBA	Hs.08:00
VLO.803	SUCRE	Hs.08:00
VLO.967	ARICA	Hs.09:40
VLO.967	STGO. DE CHILE	Hs.09:40
VLO.918	LIMA	Hs.11:10
VLO.917	COCHABAMBA	Hs.16:40
VLO.917	SANTA CRUZ	Hs.20:10
VLO.966	COCHABAMBA	Hs.20:30
VLO.900	SANTA CRUZ	Hs.20:30
VLO.900	PANAMA	Hs.20:30
VLO.900	MIAMI	Hs.20:30

LLEGADAS

VLO.800	COCHABAMBA	Hs.07:20
VLO.903	SANTA CRUZ	Hs.08:40
VLO.903	MIAMI	Hs.08:40
VLO.903	CARACAS	Hs.08:40
VLO.903	MANAOS	Hs.08:40
VLO.918	SANTA CRUZ	Hs.10:05
VLO.918	COCHABAMBA	Hs.10:05
VLO.917	LIMA	Hs.15:40
VLO.966	STGO. DE CHILE	Hs.19:20
VLO.966	ARICA	Hs.19:20
VLO.816	COCHABAMBA	Hs.19:20
VLO.816	TARIJA	Hs.19:20
VLO.816	YACUIBA	Hs.19:20
VLO.938	SANTA CRUZ	Hs.20:25
VLO.938	BUENOS AIRES	Hs.20:25
VLO.938	SALTA	Hs.20:25

INFORMES ADICIONALES A LOS TELEFONOS 367711-12-13
LLOYD AEREO BOLIVIANO S.A.M.
TUS PROPIAS ALAS

Informaciones Tel. 367275 - 367276

Empresas de Transporte Interdepartamental e internacional de pasajeros

Transporte Korilazo	Tel: 323810
Transporte Aroma	Tel: 375449
Pullma Nobleza	Tel: 361427
Pullman Avaroa	Tel: 327096
Flota Copacabana	Tel: 366783 - 322888
Pullman Bolivia	Tel: 355854
Ururs Imperial	Tel: 350793
Flota El Dorado	Tel: 359153
Float San Francisco	Tel: 378084
Flota Bustillos	
Flota Concordia	Tel: 354612
Flota Panamericana	Tel: 371119
Flota Urkupiña	Tel: 353214
Transporte San Lorenzo	Tel: 328911
Transportes Cisne	Tel: 361321
Transportes La Paz	Tel: 377443

SALIDAS

A Oruro: todos los días, a Hs. 5:30; 6:30; 7:30; 8:00; 8:30; 9:00; 9:30; 10:30; 11:30; 12:00; 13:00; 13:30; 14:00; 15:30; 17:00; 17:30; 18:00; 19:30; 20:00; 20:30; 21:00.
A Cochabamba: todos los días, a Hs. 8:00; 8:45; 9:00; 19:30; 20:00; 20:15; 20:30; 21:00.
A Santa Cruz: todos los días, a Hs. 8:30; 8:45; 9:00; 20:00; 20:15; 20:30; 21:00.
A Sucre: todos los días, a Hs. 8:30; 18:00 y 20:00.
A Potosí: todos los días, a Hs. 18:00 y 18:30.
A Montero: todos los días, a Hs. 9:00; 20:15; 20:30.
A Trinidad: todos los días, a Hs. 20:00.
A Arica: martes y viernes a Hs. 5:30.
A Tacna: domingos y jueves a Hs. 6:30.

A Llallagua: todos los días, a Hs. 19:00.
A Villazón: todos los días, a Hs. 18:30.
A Tarija: martes, jueves y sábado a Hs. 17:00.

El tiempo

Día martes 19 de marzo de 1991

ESTACIONES DE	TEMPERATURAS PRONOSTICADAS MAX	TEMPERATURAS PRONOSTICADAS MIN	PRECIPITACION en mm
Cobija	32.0	22.0	9.0
Riberalta	30.5	23.0	12.0
Rurrenabaque	27.5	23.0	
Trinidad	32.0	24.0	39.0
S. I. de Velasco	31.5	21.0	
Santa Cruz	32.5	23.0	3.0
Cochabamba	28.0	10.0	INAP
Sucre	23.0	11.0	
Camiri	32.0	20.0	
Potosí	17.0	4.5	
Charaña	22.5	1.0	0.7
Oruro	20.5	5.0	
Puerto Suárez	35.0	24.0	3
Tarija	26.0	15.0	
Yacuiba	30.0	20.0	
La Paz			
Zona Central	18.0	7.0	0.1
El Alto	14.0	4.0	0.2

PRONOSTICO PARA HOY

CIUDAD DE LA PAZ.- Presentará bancos de niebla matinales, cielo poco nuboso con chubascos aislados por la tarde, vientos débiles a moderados de dirección variable y poco cambio de temperaturas.

ALTIPLANO, CORDILLERA Y VALLES.- Presentarán cielo nuboso con chubascos aislados por la tarde, vientos débiles a moderados de dirección variable y poco lcambio de temperaturas.

LLANOS ORIENTALES Y BENI- Presentarán cielo poco nuboso por la mañana, nuboso por la tarde con ocasionales tormentas eléctricas y chubascos de lluvia débiles y aislados, vientos débiles a moderados del NOROESTE y temperaturas sin cambio apreciable.

TEMPERATURAS PRONOSTICADAS
Día SABADO 9 de marzo de 1991

CIUDAD:	MINIMA:	6.0 °C
	MAXIMA:	17.0 °C
EL ALTO:	MINIMA:	4.0 °C
	MAXIMA:	12.0 °C

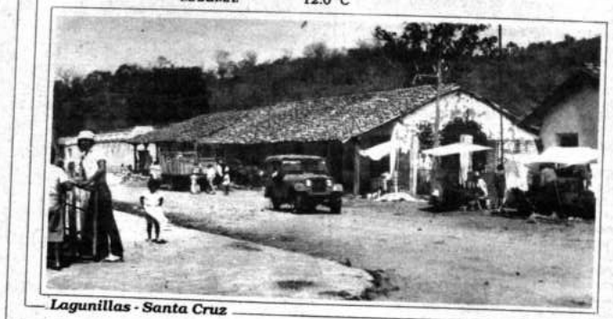

Lagunillas - Santa Cruz

Teléfonos de urgencia

PRESENCIA, Tels. 372340-44;
DIRECCION NAL. DE INVESTIGACION, Tel. 356124;
ESTACION CENTRAL, Tel. 353510 - 352510;
BUSCAMOVIL, Central Maestra Tel. 320644;
INSTITUTO NACIONAL DE FARMACO-DEPENDENCIA (INIF), Tel. 356484 Atención las 24 horas del día.
H. MUNICIPALIDAD DE LA PAZ
TELEFONO DEL RETEN, Tel. 371233;
RETEN DE EMERGENCIA, Tels. 375266 y 371236;
TASA Reclamos Tel. 133 Informaciones Tel. 104;
SEÑORITA HORA Tel. 117 y **LARGA DISTANCIA EXTERIOR,** Tel. 356700. Interior Tel 101;
INFORMES, Tel. 350211;
HOSPITAL DE C... Tel. 376472;
TRANSITO, Tel. 371224 y 371220;
ASISTENCIA PUBLICA, Tel. 118-376668;
MATERNIDAD Tel. 314414;
NEUROCIRUGIA, Tel.320728;
PENSIONADO, Tel. 322823;
BOLIVIAN POWER Co. Ltda.
RECLAMOS, Tel. 354357;
BOMBEROS, Tel. 378468 - 378469 - 119;
HOSPITAL DE CLINICAS CENTRAL. Tel. 376472;
ATENCION DE PARTO DOMICILIARIO, Tel. 360700;
RADIO PATRULLA, Tel. 110;
AASANA, (Aeropuerto Informaciones) Línea Piloto, Tel. 810122;
SAMAPA, Tel. 311222;
A. T. I. Asistencia Telefónica Tel.

el detalle que faltaba

justo y franco

dick tracy

maría de oro

dramas clasificados

agafa

SOPA DE LETRAS — SOLUCION

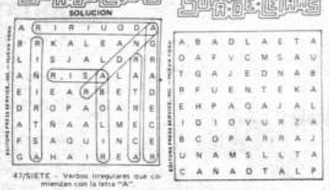

47/SIETE - Verbos irregulares que comienzan con la letra "A".

OCHO - Vajilla.

Se leen de izquierda a derecha de derecha a izquierda de arriba abajo, de abajo arriba y en diágonal, al derecho o al revés. Trazando una línea al rededor de cada palabra procure localizarlas todas teniendo en cuenta que una misma letra puede formar parte de dos o mas nombres por cruzarse éstos

CRUCIGRAMA

Por Luis Campos

HORIZONTAL

1 Interj. de sorpresa
4 Etica
9 Vecina de alfa
13 Actor Richard —
15 María — Marqués
16 Firma de garantía
17 Usanzas
18 Contrarresta; equilibra
20 Incrementos
22 Allanar con la grada
23 Reparas o remedias
24 Es capaz
25 Repollo
26 Escalando
29 Arbusto conifero
32 Composición musical
33 Actor — Hunter
34 Actriz — Carmina
35 Fruto en la mermelada
36 Toro con giba
37 Mun. del Brasil (Rio Grande do NO.)
38 Cereal
39 Raspas del maiz
40 Estafe; engaño
42 Bebida alcohólica
43 Sobrante; residuo
44 Inventor Lee De —
47 Apuntamiento
49 Gemir
51 Graduarse de doctor
53 Año: latin
54 Quebrada
55 Compañero
56 Continuje
57 Circulos
58 Insulsas
59 Actor — Chaney

VERTICAL

1 Lluvia
2 Jesucristo
3 Fragancia
4 Cerebral; imaginativo
5 Santos — (aceite consagrado)
6 C. de España (Tarragona)
7 Hormiga en Antioch
8 Largo; largura
9 Poema/ canción
10 Obvios; manifiestos
11 Vasija para café
12 Alero
14 Perfume; extracto
19 Torta de maiz
21 Gas en el aire
24 Prisionero
26 Posee
27 Producía
28 Pieza de artillería
29 Roturad
30 Deleite
31 Utilidad; provecho
32 Museo del — (Madrid)
35 Vendedoras de frutas
36 Zanjas por el camino
38 Consumo; egreso
39 Adversario de Arruza
41 Ganancias
42 Enamoradizos
44 Burla; mofa
45 Decrépito
46 Canción de Libertad Lamarque
47 Turno
48 Pobre en el Bowery
49 Ceniciento
50 Corroan
52 Patrón

SOLUCION ANTERIOR

S	A	A	B			B	E	B	O		A	M	A	R
O	L	M	O			P	A	R	E	T		P	U	Y	A
P	U	E	R	T	O	R	I	C	O			U	N	A	S
A	D	R	I	A	N		C	A	L	O	R	O	S	O
				C	C	C	I		S	O	L	A	Z	
F	L	A	U	T	E	R	O		G	E	R	M	A	N
O	L	L	A	O		G	A	T	O			A	L	A
F	A	T	S		C	A	S	A	S		G	R	E	S
A	V	E			A	S	I	R		O	U	I	J	A
S	E	R	R	A	R		S	O	P	R	A	N	O	S
			A	U	T	O	R		T	O	N	Y		
D	A	C	T	I	L	A	R		N	A	N	A	Y	A
A	L	I	E		I	D	E	O	G	R	A	M	A	S
L	E	O	N		N	A	C	I	O		B	A	L	A
A	S	N	O		A	R	E	A			O	S	E	N

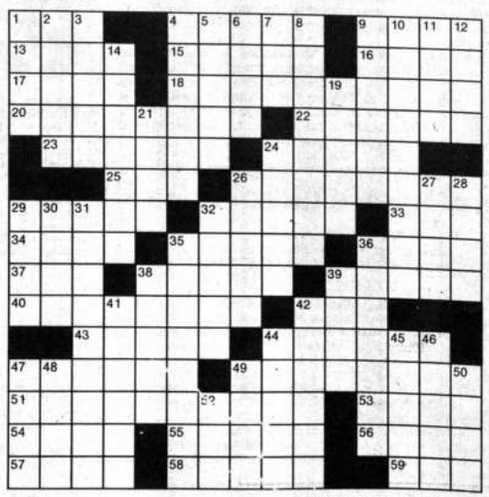

604

© 1991 United Feature Syndicate

AECI convoca al Premio de Video '91

Con el objeto de promover las aplicaciones del medio en el campo de la creación y la comunicación, la Agencia Española de Cooperación Internacional ha hecho conocer la convocatoria para el Premio de Video '91, con un premio único de 500.000 pesetas.

Podrán participar todos aquellos realizadores españoles, iberoamericanos, de países en vías de desarrollo e hispanos de los Estados Unidos, con todas las obras que deseen, realizadas originalmente en soporte de video.

Las obras presentadas serán de temática libre, deberán tener una duración máxima de treinta minutos, y se considerarán preferentemente aquellas obras que introduzcan en el contexto del relato nuevas formas expresivas y realicen una óptima utilización del medio video.

La modalidad de presentación es en formato U-matic, 3/4 de pulgada, su norma de color podrá ser PAL, NTSC o SECAM, y la fecha de producción no podrá ser anterior a 1990.

La obra ganadora pasará a formar parte de la videoteca de la AECI, que dispondrá a todos los efectos de los derechos culturales de la misma. La obra ganadora podrá ser utilizada en muestras o exposiciones por arte de la AECI, notificando previamente al autor en cada oportunidad.

La recepción de las obras se cerrará el 15 de junio de 1991 y el fallo se dará a conocer durante el mes de octubre del mismo año. Las obras enviadas por correo aéreo deberán ser depositadas en origen diez días antes de la fecha de cierre de la convocatoria, corriendo los costes de envío por cuenta de los concursantes.

Aquellas obras que no estén habladas o subtituladas en castellano deberán presentarse acompañadas con un texto mecanografiado a doble espacio con la traducción correspondiente, y todas las obras deberán ir acompañadas de la ficha adjunta al folleto que se puede recabar de las oficinas del ICI en La Paz (Av. Camacho).

Las obras deberán ser remitidas a:
PREMIO DE VIDEO
Unidad de Programas y Proyectos Audiovisuales
Agencia Española de Cooperación Internacional
Avda. Reyes Católicos, 4
28040 Madrid (España)

Nueva Cherazade canta a la democracia y libertad

EL CAIRO, 15 MAR (EFE).- Imán el Tojl, la nueva Cherazade, dijo a EFE que durante las 30 noches de mes de Ramadán contará y cantará a decenas de millones de espectadores cuentos y hermosas canciones sobre democracia, libertad y derechos palestinos.

El Tojl, una de las estrellas más cotizadas del cine egipcio, el Hollywood del mundo árabe, es quien encarna el papel de Cherazade en la nueva original versión de "Las Mil y Una Noches".

Esta actriz, que aparece en el plato vibrante y orgullosa por haber sido elegida para este papel que la perpetuará en la memoria de los árabes, afirmó a EFE que "los nuevos aires de cambio no soplan solamente en política,sino también en los estudios de la televisión egipcia".

"En esta versión, Cherazade no entretiene al rey con divertidos cuentos para que la perdone la vida antes de que salga el primer rayo del sol, sino que le enseña como pueden desarrollarse los pueblos árabes, y luchar por su libertad", añadió.

La televisión egipcia, igual que otras del mundo árabe, emite y estrena gran número de nuevos programas, películas, series y concursos aprovechando el mes de Ramadán, que comenzará el próximo día 17 y en el que la audiencia se incrementa considerablemente.

Esta nueva versión de "Las Mil y Una Noches" será emitida en horas punta, 45 minutos después del "futur" (la única comida tras doce horas de ayuno), momento en el que las familias musulmanas se reúnen alrededor de la mesa.

Aunque esta versión tiene similitudes con las anteriores en lo que respecta al derroche de vestuarios, ambientes palaciegos e intrigas, se diferencia, sin embargo, en que tiene una interpretación muy moderna y actual.

Cherazade, en esta serie, no es una mujer débil y sometida al califa, sino que es fuerte, intelectual y moderna, y vive pensando en los sufrimientos y los problemas de su pueblo.

El Rey Cherayar, de quien Cherazade se enamora fulminantemente, no es un viejo gordo ni con vestimenta antigua, como aparece en la versión clásica, sino un hombre romántico, pacífico y justo.

Cine en casa

"Como padre e hijo"
22:30
Canal 11

Este el título de un conmovedor filme elegido para el Día del Padre. Es la historia de un niño llamado Tige, huérfano y que tiene 11 años de edad. Creció en los tugurios de una gran ciudad y las circunstancias han forjado su carácter de tal manera que sus actitudes son defensivas, duras, pero sin dejar de ser también infantiles e inocentes.

Tige se encuentra con Marvin (John Casavettes), un ejecutivo retirado, que ha dejado el mundo profesional y se ha convertido en un alcohólico. Ambos son seres solitarios que se juntan por necesidad de compañía y amor, comprobando una vez más que todo niño necesita un padre, y todo hombre un amigo.

Miniserie

En el horario ya tradicional de las 21:40, Canal 2 TSB, ofrecerá la miniserie "Alicia en el país de las maravillas", adaptación del cuento de Lewis Carrol, que cuenta con la participación de artistas de calidad, producida por Irwin Allen. Alicia encuentra un mundo mágico y maravilloso, en el que cosas y personajes se transforman de un modo increíble.

El papel es interpretado por Nataly Gregory.

Pese a no ser una historia para adultos, puede ser una interesante alternativa. Los actores, el productor y la misma historia, se prestan para hacer de esta una propuesta interesante.

Natali Gregory

Cines

MONJE CAMPERO
Tel. 323333 -329015

Matinée Hs. 15.30, Tanda Hs. 19.00 y Noche Hs. 21.30 DACÓN LOBOS (T. P.) y MUNDO AL INSTANTE.

16 DE JULIO
Tel. 377099

Matinée Hs. 15.30, Tanda Hs. 19.00 y Noche Hs. 21.30 LINEA MORTAL.

MEXICO
Tel. 351205

Matinée Hs. 14:45 y Tanda Hs. 18:45 GREMLINS I y GREMLINS II.

CINEMATECA BOLIVIANA
Tel. 325346

Matinée Hs. 16:00 y Tanda Hs. 19:30 PECADOS DE GUERRA y MUNDO AL INSTANTE

SCALA
Tel. 323535

Matinée Hs. 15:30 Tanda Hs. 19:00 y Noche Hs. 21:30 METAMORFOSIS (mayores 18 años) y MUNDO AL INSTANTE.

LA PAZ
Tel. 325533

Matinée Hs. 15.30, Tanda Hs. 19.00 y Noche Hs. 21.30 REFUGIO PARA EL AMOR (May. 18 años) y El Mundo al instante

MADRID
Tel. 357174

Matinée 14.45 doble robocop I y Robocop II, Tanda Hs. 18.45 ROBOCOP I, ROBOCOP II - TERROR EN LA OPERA GRE

CENTER
Tel. 324271

Matinée Hs. 14.45 y Tanda Hs. 18.30 VOLVER INSECTO PANICO EN LA CIUDAD, PROYECTO "A".

BUSCH

Matinée y Tanda: CHUCKY EL MUÑECO DIABOLICO E INDIANA JONES EN LA ULTIMA CRUZADA; Noche Aprendamos a amar (May. 21 años).

IMPERIO
Tel. 340451

Matinée Hs. 14:45 y Tanda Hs. 18:30: BUSCADO VIVO O MUERTO y EN LA LINEA DEL DEBER.

6 DE AGOSTO
Tel. 362556

Matiné Hs. 15:45, Tanda Hs. 19:00 y Noche Hs. 21:30: HAY UN LOCO EN EL ESPACIO (T.P.)

TV programación

canal 2

06:40 Carta de ajuste
07:00 CNN 24 Hs.
07:35 Deportivo 2
08:30 "Paraíso"
09:10 El hombre que vivía en el Ritz Cap. 7
11:05 Transtel
11:15 Bim-Bum-Bam
11:30 Cuentos de Toribio
12:00 Los Muppets Babys
12:15 Daniel el travieso
12:30 Deportivo dos
13:00 Perspectiva dos
13:30 Tl, tl, tl
14:30 Bim bum bam
14:55 Las f rutas - La zona Espiral - La hora de Walt Disney con Chip y Dale
17:00 El planeta del Jupu
18:00 Música es
18:30 Paraíso
19:30 Deportivo dos
20:00 Perspectiva dos
20:35 La guerra de los sexos
21:30 Alicia en el país de las maravillas (Cap. 2)
22:35 CNN: 24 horas
23:00 Gatos en el tejado
23:45 Viva la música: Clásica
00:30 Cierre de emisión

canal 4

12:10 Carta de ajuste
12:15 Presentación RTP
12:30 Petete
12:45 Pro Deportivo 1ra ed.
13:00 Noticiero RTP
13:30 Rosa de Lejos
14:30 Pista de las estrellas
15:00 Cine de la tarde
17:00 Compacto 4
17:30 Tribuna del pueblo
17:45 Musical /Petete
18:00 Aunque Ud. no lo crea
18:30 Pro deportivo
18:45 Tribuna del pueblo
19:00 Show de Chespirito
20:00 Noticiero RTP 2da. edición
21:00 Rosa de lejos
21:45 Pastonarta
22:45 El Telepolicial
23:30 Pro deportivo
23:30 Noticiero RTP
00:00 Cierre de emisión *

canal 6

11:40 Señal de ajuste
12:00 Carrusel
12:30 AT6 Deporte
13:00 PAT 1a. Edición
13:30 AT6 Int. CNN
14:00 Teresa
14:30 Falcon Crest
15:30 Porky Pig
16:00 Dartakan
16:30 Mundo de colores
18:00 Video festival
18:30 El Llanero solitario
19:10 Chapulín Colorado
19:30 Alcanzar una estrella
20:00 Vereda tropical
21:00 PAT 2da. Ed.
21:45 AT6 Deporte
22:00 At6 Internacional CNN
22:35 Teresa
23:30 Miniserie
00:30 Cierre de emisión

canal 7

11:30 Musical nacional
12:00 Deporte 7
13:00 Noticias nacionales
14:00 Abigail (R)
15:00 Plaza Sésamo
15:10 Dibujos animados
15:45 Cinta negra
16:00 El Mundo de los niños
18:00 Especial familiar
19:10 Deporte de primera
19:30 Media hora con Cristina
20:00 País político
21:00 Abigail

canal 9

07:00 Buenos días país
08:25 Destino (Cap. 76)
09:10 De mujeres (Cap. 81)
10:00 TV. Mujer
11:05 La pequeña casa de la pradera
12:00 Pitufos
12:30 Más deporte
13:00 Reporte ATB
13:30 Cristina
14:30 Días sin luna (Cap. 51)
15:10 Show de Jacky: Pitufos - Aquaman - Lassie - Warner Bros.
18:30 Mi oso y yo
19:10 Bahía peligro
19:30 Más deporte
20:00 Años maravillosos
20:35 Mi pequeña Soledad
21:00 40 minutos
21:45 Confidencias
22:35 DE CERCA
23:30 Tres son compañía

canal 11

Primer bloque
12:00 Los tres chiflados
12:30 Chiquilladas
13:00 Deporte Total
13:30 Enlace Meridiano
14:00 Colorina

Segundo bloque
18:00 Blanco y negro
18:30 Chiquilladas
19:10 Misión imposible
20:00 Yo compro esa mujer
20:15 UNO Visión
21:00 Síntesis de la economía
21:15 Noticiero Univisión
21:30 Amor de nadie
22:00 Deporte Total
22:35 Butaca 11: Como padre e hijo
00:00 UNO Visión (R)
00:30 Univisión (R)

canal 13

17:30 Tiempo de compartir
18:30 Recreo
19:10 El Mundo de la Ciencia
19:30 Siglo de los cirujanos
20:00 Regiones de Italia
20:15 Ernesto testimonio
21:00 Onda Deportiva
21:15 Informe Especial
21:45 El Alto Hoy
22:00 Kurmi (R)
22:35 Salud en comprimidos

canal 15

18:30 Video Hits
19:10 Mañana será tarde
20:00 El Mundo de la ciencia
20:35 Telepresa 15
21:00 TV Miscelánea
22:00 Desfile damas argentinas
23:00 El caso de Paul
00:00 Telepresa de medianoche
01:30 Rapacine Dauthers

SABINO PINTO.- El artista presenta una exposición de fotografía, titulada "Rostros del silencio", en el Museo Nacional de Arte.

EXPOSICION.- La embajada de México auspicia la exposición titulada "Tres décadas de Pintura Boliviana", en Av. 6 de Agosto 2652, esq. Gosalvez.

"GENERALA DE REINAS".- Sol Mateo presenta una exposición de sus obras, en El Socavón (Av. 20 de Octubre 2172).

FOTOGRAFIAS, PINTURAS Y DIBUJOS".- En el Instituto Goethe (Av 6 de Agosto 2118), se presenta la exposición Herbert Bayer, abierta hasta el 22 de marzo, en el horario de 15:00 a 20:00 horas.

CONFERENCIA.- Daniel Maratos, bibliotecario regional para Sudamérica de la Agencia de Información de los Estados Unidos, ofrecerá una conferencia sobre "La Red Metro: Apuntes sobre una emprendedora cooperación bibliotecaria", mañana a horas 18:30 en el auditorio del Centro Boliviano Americano.

ARTE UNICO.- La galería Arte Unico y el Consulado General de los Países Bajos auspician la exposición de obras de la artista Gezien Van de Riet, en la calle Belisario Salinas Nº 516.

RECITAL DE PIANO.- Freddy Bustillos Vallejo ofrecerá un recital de piano denominado "Antología IV de la Cueca Boliviana", hoy a horas 19:00 en el Paraninfo Universitario.

EMUSA.- Presenta en sus salas la exposición de artistas latinoamericanos: Galería Praxis.

TEATRO.- La temporada teatral en el Municipal será abierta con la puesta en escena de la obra "Plato paceño", escrita por el desaparecido dramaturgo Raúl Salmón. Participación de Agar Delos, Mery Rada y actores invitados. Del 13 al 25 de marzo en funciones de tanda.

OLEOS.- La artista Nirma Haguin de Calderón presenta una muestra de su obras en el salón de exposiciones de la embajada de la República Argentina.

TEATRO.- El Centro Latinoamericano de Creación e Investigación Teatral y El Socavón, Taberna del Arte, presentan a Martha Monzón en la obra "Señorita Gloria", de Roberto Atahyde. La presentación tendrá lugar el miércoles, a horas 21:30, en El Socavón (Av. 20 de Octubre 2172).

REMODELACION.- El Instituto Boliviano de Cultura y el Conservatorio Nacional de Música realizarán un acto de entrega de la remodelación de las instalaciones del Conservatorio, el viernes a horas 19:00.

EL ZORRO ANTONIO.- Hoy, a horas 20;30 tendrá lugar, en Microclima la presentación del séptimo número de la revista "El Zorro Antonio", de la Carrera de Literatura de la UMSA.

TEATRO.- El grupo teatral "Cuarto Creciente" presentará la obra "El enmadrado", con la actuación de David Mondaca, Valeria Catoira, Noelia Villazón y Raúl Gómez. Miércoles y jueves a horas 21:30 en Microclima (Av. Ecuador 2690).

MUSICA DE CAMARA.- "Ars Nova" ofrecerá un recital de música de Cámara el viernes y sábado, a horas 22:30 en Microclima.

CURSO DE EXPRESION CORPORAL.- Nueva Acrópolis inicia hoy un segundo ciclo de expresión corporal. El curso está orientado a personas de todas las edades, con horarios a elección. Informes en Av. 6 de Agosto 2633, teléfono 373678.

El Papa rindió homenaje a Wolfgang Amadeus Mozart

CIUDAD DE VATICANO, 16 MAR (EFE).- Juan Pablo rindió hoy homenaje a la memoria de Wolfgang Amadeus Mozart, del que este año se celebra el bicentenario de la muerte y destacó "mensaje de alegría" que exulta su obra.

En un discurso a los miembros del Pontificio Consejo para el Diálogo con los No Creyentes, el Papa Wojtyla, quien hace pocos años celebró una misa, en San Pedro del Vaticano, con música de Mozart, dirigida por Herbert Von Karajan, señaló el sentimiento de felicidad como "experiencia simultánea de muerte y resurrección" que transmite su obra usical.

"Muchos perciben en Mozart, sobre todo en sus composiciones religiosas, un verdadero canto de alegría de la creación rescatada y reconciliada con Dios, un eco de la gracia, fuente inagotable", manifestó el Pontífice.

Según Karol Wojtyla, amante de la buena música, "la participación de la fe tiene necesidad de convertirse en participación de alegría, y el diálogo, que a veces se agota en el cambio de las ideas, puede reencontrar una inspiración privilegiada en el embeleso ante la belleza artística, reflejo de la eterna e inefable belleza de Dios".

Denuncian plagio de tema musical peruano

El ciudadano peruano Ricardo Solaligue Machicado ha dirigido a nuestra redacción una carta en la que denuncia que el grupo folklórico femenino "Bolivia" se ha arrogado la autoría del tema musical "Creída", que fue compuesta originalmente en el Perú, cambiándole el título por el de "El creído".

La pieza en cuestión, indica, pertenece al patrimonio vernacular del Perú, y es inspiración del vate Nicolás Vargas y Froilán Galvez, oriundos del distrito de Moho, provincia de Huancané, departamento de Puno.

"Creída" fue difundida a través del disco FTA-FLPS-301 Stereo, con el título "Añoranzas de mi tierra" e interpretada por el "Centro Musical Moho", añade Solaligue.

"En todas partes habemos personas cuidadosas de la producción folklórica intelectual de nuestro país de origen, tal como sucedió con "Llorando se fue" de los hermanos Hermoza", señala, para solicitar finalmente la rectificación de esta irregularidad por parte del grupo "Bolivia".

EL AYER, uno de los cuadros de la pintora argentina Nirma Haguin en el Departamento de Asuntos Culturales de la embajada de Argentina. Los óleos allí expuestos revelan el desarrollo de la plástica argentina y las motivaciones que captan sus artistas.

Ciclo de conferencias sobre transculturación del idioma

***ACADEMICOS DE LA LENGUA.**- Un ciclo de conferencias que se iniciará mañana en el salón de honor del Club de La Paz contará con la intervención de H.C.F. Mansilla, Georgette Canedo de Camacho, Carlos Coello, Rodolfo Salamanca Lafuente, Raúl Rivadeneira Prada, Juan Quirós. El tema es la transculturación del idioma. Este ciclo es patrocinado por la Comisión Boliviana de Conmemoración del IV Centenario del Descubrimiento de América, Embajada de España y Club de La Paz.*

La Comisión Boliviana de Conmemoración del Quin Centenario del Descubrimiento de América iniciará es miércoles un ciclo de conferencias organizado por la Academ Boliviana de la lengua.

El ciclo, denominado "Transculturación del idioma", tend lugar durante tres días en los salones del Club de La Paz participarán los conferencistas Carlos Coello, Georget Canedo de Camacho, Rodolfo Salamanca, Raúl Rivadenei y Felipe Mansilla. La primera jornada será abierta por director de la Academia Boliviana de la Lengua, Monseñ Juan Quirós.

Auspiciado también por el Club de La Paz y la embaja de España, ha sido diseñado para explorar el idioma espaí en estos últimos 500 años, en relación a su modo de habla el uso del diccionario y las normas establecidas por la Re Academia Española de la Lengua.

El programa contempla para mañana, a horas 18:30, inauguración y presentación a cargo de Mons. Juan Quirć y para las 19:00, la conferencia de Carlos Coello sobre tema "El vocabulario americano".

El jueves, a horas 18:30, tendrá lugar la conferencia Georgette Camacho sobre "Formación de nuestra lengua y su esplendor literario. A las 19:00, Rodolfo Salamanca disertará sobre el tema: "Lengua, aprender y enseñar".

Para la última jornada, el viernes, se ha programado la conferencia de Raúl Rivadeneira, titulada "Lenguaje o imagen" (18:30) y también la disertación de Felipe Mancilla sobre "Transculturación en el proceso de la colonización" (19:00). Posteriormente, tendrá lugar la clausura del ciclo y se servirá un vino de honor.

La transculturación, desde el punto de vista antropológico, es un fenómeno socio-cultural que irradia y difunde los valores de una cultura en contacto con otra, con la pérdida casi total de la identidad de la última por encontrarse menos evolucionada.

La Academia Boliviana de la Lengua es una entidad privada que agrupa a los principales escritores bolivianos en el campo literario, con el objeto de exaltar los valores culturales del país y el cultivo del idioma español. Fue fundada el 25 de agosto de 1927, ha sido incorporada a la Asociación de Academias Mundiales y reconocida por la Real Academia Española de la Lengua en 1928.

Exposición sobre ciencia meteorológica e hidrológica

Con motivo de la celebración del "Día Mundial de la Meteorología", el Servicio Nacional de Meteorología e Hidrología, inaugurará este martes 18, en el salón "Antonio Gonzales Bravo" de la Casa Municipal de Cultura, una exposición de instrumental meteorológico, afiches y paneles explicativos sobre los fenómenos y cambios climáticos.

La muestra que será complementada con la exhibición de un video, da inicio a un programa conjunto entre la Municipalidad y el Servicio Nacional de Meteorología e Hidrología (SENAMHI), destinado a los estudiantes de la ciudad.

Personal especializado del SENAMHI realizará explicaciones a los grupos de alumnos que visitarán la exposición hasta el viernes 22 de marzo. De acuerdo a información proporcionada por los organizadores, se sabe que participarán en este importante programa, 2.130 estudiantes de ciclo medio.

Entre los establecimientos que comprometieron su concurso se encuentran: el Instituto Americano, Don Bosco, San Calixto, Instituto Canadiense, María Auxiliadora, Hugo Dávila, Ayacucho, Inglés Católico, Anglo Americano, Bolívar, Hugo Dávila y Liceo la Paz.

Las disertaciones serán apoyadas con material informativo preparado por las oficinas regionales del SENAMHI.

ANTECEDENTES

El SENAMHI, es una institución dependiente del Ministerio de Transportes, Comunicaciones y Aeronáutica Civil, cuyas funciones están orientadas a la organización, implementación y perfeccionamiento de la red nacional de estaciones metereológicas e hidrológicas.

La información que genera el SENAMHI es utilizada en varios rubros; es el caso de la agricultura, el turismo, ingeniería, medicina, navegación aérea y fluvial, psicultura, construcciones, recursos hídricos, etc.

En la actualidad, el SENAMHI cuenta con 469 estaciones meteorológicas distribuidas en los nueve departamentos. 600 observadores especializados en ocho regionales del país, recopilan, diariamente, información que es remitida a la central de La Paz para su posterior difusión en todo el territorio nacional.

Hoy en la historia

POR THE ASSOCIATED PRESS

Hoy es martes 19 de marzo, día 78 del año. Quedan 287 días para que termine el año.

ACONTECIMIENTOS

1775 - Flota portuguesa es repelida en ataque a Montevideo, Uruguay.

1796 - Se establece la libertad de prensa en Francia.

1799 - Napoleón Bonaparte inicia la toma de Acre, Palestina, que es defendida pr los turcos.

1812 - Cortes españolas aprueban una Constitución bajo la monarquía hereditaria.

1877 - Llega a la Presidencia de la República Dominicana el general Ulises Heureaux.

1877 - Sesiona el primer parlamento turco

1933 - El dictador italiano Benito Mussolini propone un pacto con Gran Bretaña, Francia y Alemania.

1971 - Un deslizamiento de tierra en el norte de Sao Paulo, deja un saldo de 160 muertos.

1977 - El pesidente del Congo Marien Ngouabi es asesinado en su residencia.

NATALICIOS

David Livingston, explorador y misionero británico (1813-1873) Max Reger, compositor alemán (1873-1916) Augusto César Sandino, patriota nicaragüense (1893-1935).

Teatro popular

Continúa en cartelera la obra teatral de Raúl Salmón de la Barra: "Plato paceño" que lleva a escena a un elenco de figuras consagradas en las tablas, como Mary Rada (foto) que desarrolla un papel importante.

El autor de esta obra ha dejado varios libros sobre teatro popular donde se rescatan los arquetipos de una sociedad aparentemente marginada, pero que en la actualidad es la que marca el diapasón de los días.

El teatro popular ha tenido un largo recorrido. Son muchos los actores que aportaron con su arte a la difusión de obras que recorrieron el país y alguna de ellas incursionó en el exterior. Hoy como ayer estas obras tienen el apoyo de un público siempre atento a rescatar valores dentro de las tradiciones o el folklore.

"Plato Paceño" continúa presentándose en el Teatro Municipal en funciones de

Expone Patricia Mariaca

Detalle de una de las obras que presentará hoy la artista Patricia Mariaca en la galería EMUSA. La talentosa pintora trae su nueva producción desde España donde estuvo trabajando el año pasado y lugar al que retornará al clausurarse esta exposición.

Una obra de Eduardo Pol

Producciones "G y T" presenta desde hoy en el Teatro "Modesta Sanjinés" de la Casa de la Cultura, la obra "La muerte viene de Frac", drama profundo del conocido autor y actor nacional Hugo Eduardo Pol. El grupo que subirá a escena esta obra está integrado por figuras de reconocida trayectoria y también por elemento joven. Entre los primeros podemos citar a Carola Cobo, Fernando Illanes, Ruth Severich, Luis G. Illanes C. y dentro la nueva generación a una joven y prometedora figura: Daniel González, los secundan Emma Mejía, Maricruz Pumarino, M. Del Carmen Sempértegui, Ricardo Ramos y Angel Terceros. La dirección está confiada al conocido actor Rodger León, quien le está imprimiendo una tónica ágil, dentro el teatro moderno y de calidad. Se cuenta también con el valioso aporte y experiencia del actor Gastón Tejada. La temporada sóo dispone de cuatro días de presentaciones.

Murió Ashman escritor y compositor

NUEVA YORK, MAR (EFE).- El escritor y compositor estadounidense ganador de un "Oscar" al mejor tema musical Howard Ashman murió ayer jueves a los 40 años en un hospital de Nueva York, a causa del Sindrome de Inmunodeficiencia Adquirida (SIDA), informaron hoy fuentes cercanas al difunto.

Ashman era conocido por la composición que realizó junto con Alan Menken del tema musical "Under the Sea" (Bajo el mar), de la película de Walt Disney "The Little Mermaid" (La Sirenita), por la que ganaron un "Oscar" en 1989, el premio "Golden

Literatura, música y teatro en Microclima

Microclima "Café del Montículo" ha preparado, como todas las semanas, un nutrido itinerario que comprende diferentes expresiones culturales.

Una sesión de literatura se llevará a cabo hoy, con la presentación de poesía de Juan Carlos Ramiro Quiroga, y la revista "El Zorro Antonio", de la carrera de Literatura, en su nueva edición y comenzando un nuevo año de publicaciones. A horas 10:30.

Mañana y el jueves, a horas 21:30, se presentará el grupo de teatro "Cuarto Creciente" con la obra "El enmadrado" y la actuación especial de David Mondaca, Valeria Catoira, Noelia Villazón y Raúl Gómez.

El viernes y sábado, a las 22:30, tendrá lugar la presentación especial de "Ars Nova", música de cámara, con Eduardo Villarroel en la flauta, Iván Oroza en el violín y William Velarde en el chelo. Microclima se encuentra en la Av. Ecuador 2960.

***EXPOSICION ARTESANAL** en la embajada británica, con la presencia de artistas de todo el país, particularmente*