Banco Nacional de Bolivia
BNB
El Banco más antiguo del país

Arancel del 10% es aplicable a todas las importaciones
Página siete

Hussein advierte sobre "desastre global"
Página once

Banco Nacional de Bolivia
BNB
El Banco más antiguo del país

PRESENCIA

MATUTINO FUNDADO EL 28 DE MARZO DE 1952
AÑO XXXIX- No. 11.490- LA PAZ,BOLIVIA,MIERCOLES 22 DE AGOSTO DE 1990- 34 PAGINAS- Bs 1.--

BANCO CENTRAL DE BOLIVIA HEMEROTECA

EN ESTA EDICION

Obispos de Bolivia y Brasil se reunirán en frontera

Las reuniones preparatorias de la "pastoral de la Frontera", obispos bolivianos se reunirán con sus pares brasileños, en Cobija (PRESENCIA del País, página 1).

Gobierno no modificará precio de los carburantes

El ministro de la Presidencia aseguró que no se producirá un alza en el precio de los combustibles, pese a la crisis en el Golfo Pérsico (página 7).

Campesinos radicalizarían bloqueo

Fuentes del gobierno afirma que el bloqueo es muy parcial, los campesinos adelantan que radicalizarían la medida, que se cumple sólo en Potosí (página 6).

Barrett encabezaría Presidencia en MNR

El vicepresidente se habría manifestado en contra de los nuevos estatutos para elegir dirigentes. El comité ejecutivo decidirá hoy el problema (página 5).

COB: Movilizaciones y estado de emergencia

La Central Obrera Boliviana resolvió declarar estado de emergencia y movilizaciones regionales, en contra de la política privatizadora del gobierno (página 6).

Sector del comercio no paga aranceles

Sector del comercio nacional practica "costumbre la evasión arancelaria" dijo hoy el Administrador Nacional de Aduanas (página 4).

Huelga en Perú: Falta de transporte y apagón

Un paro de un paro de 24 horas, un paro parcial afectó anoche a Lima, donde miles de personas tenían dificultades para movilizarse por falta de transporte (página 9).

Inspectorate y SGS, adjudicadas

El gobierno ratificó la adjudicación de la Aduana de comercio exterior a las empresas Inspectorate y SGS a pesar de que la última tiene juicios pendientes en Bolivia (página 4).

Desde esferas castrenses a políticas

Rechazo unánime a sindicaciones de EE.UU. sobre corrupción militar

El informe de una comisión de la Cámara de Representantes "es una acusación injustamente generalizadora", para el gobierno; "inadmisible" para los dirigentes políticos, e "indignante" para el Alto Mando Militar

El gobierno, altos jefes de las Fuerzas Armadas y dirigentes políticos rechazaron de manera unánime el informe de una comisión de la Cámara de Representantes de Estados Unidos que sostenía que la "corrupción militar"en Bolivia estaría impidiendo la lucha contra el tráfico de drogas. "Es una acusación injustamente generalizadora", dijo el ministro Secretario de la Presidencia, Gustavo Fernández, mientras que el dirigente Oscar Eid, sostuvo que los calificativos del informe estadounidense "son inadmisibles".

A nivel de las Fuerzas Armadas el rechazo fue enérgico y con marcado tono de molestia: "Ese informe es indignante", dijo el comandante en Jefe, general Jorge Moreira. Explicó que los militares no tienen relación directa con la lucha contra el narcotráfico y anunció que las Fuerzas Armadas pedirán a la Cancillería de la República que solicite al gobierno norteamericano el informe oficial que hace aparecer a los militares bolivianos como beneficiarios de vehículos y, en algunos casos, como cómplices en el transporte de drogas.

El canciller, Carlos Iturralde, informó que ya se había puesto en contacto con la Embajada boliviana en Washington para solicitar copia oficial del documento, pero adelantó que, hasta donde conocía, "se trata de un informe pasado".

El ministro de Defensa, Héctor Ormachea, restó importancia al documento, porque "no tienen validez mientras no ingrese al plenario del Congreso de Estados Unidos".

Para el comandante de la Fuerza Aérea, general Germán Calleja, la denuncia ha causado preocupación en algunos círculos militares. Lamentó que se hagan conocer este tipo de informes "sin ninguna prueba".

El comandante del Ejército, general Rolando Espinoza, dijo: "rechazo categóricamente ese informe, que nos ha sorprendido a todos por las publicaciones de prensa".

(Más información, página 7 y 1 PRESENCIA del País)

Líder indígena pide a Paz Zamora dialogar de "jefe a jefe"

Jefes de los pueblos indígenas del Beni que realizan una marcha desde hace cinco días con rumbo a La Paz, llegaron ayer a esta ciudad para sostener una reunión "de jefe a jefe" con el Presidente Jaime Paz Zamora.

Tomás Ticuasi, Marcial Fabricano, Antonio Cesaruna y Ernesto Noe Tamo, este último presidente de la Central de Pueblos Indígenas del Beni (CPIB), llegaron alrededor de las 18:00 horas a La Paz en el avión presidencial, después que sus pueblos aceptaron la invitación del gobierno para dialogar.

"Venimos a dialogar con el presidente, de jefe a jefe, a que vea nuestro asunto, hacerle conocer que estamos permanentemente afectados por los ganaderos y madereros", dijo Tomás Ticuasi, representante del pueblo Sirionó, del Beni.

"También hemos venido a invitarle al Presidente para que de encuentro a la marcha porque nuestros pueblos no lo conocen", agregó anoche en una improvisada rueda de prensa.

Mientras tanto, la marcha que comenzó el 15 de agosto en la ciudad de Trinidad y que llegó el lunes a Puerto de San Borja, fue declarada en "cuarto intermedio" a la espera de que la comisión indígena dialogue con el Presidente y estudie soluciones a los problemas.

El gobierno presentó una propuesta a los pueblos indígenas a fin de solucionar sus problemas antes que la marcha, la primera de esas características que se lleva a cabo en Bolivia, llegue a La Paz.

(Más información, pág 6)

Tomás Ticuasi, jefe sirionó
Junto a otros cuatro jefes de grupos étnicos, el líder indígena, al centro, moviliza a su gente hacia La Paz.

Departamento de Estado, conforme, con lucha antidroga

WASHINGTON, 21 (Reuter).- Los Estados Unidos y América Latina han tenido progresos en su guerra contra la cocaína, pero es menor el optimismo con respecto a los avances en la lucha contra la heroína, informó hoy el Departamento de Estado norteamericano.

En su informe semestral sobre la estrategia para el control internacional del tráfico de narcóticos, la dependencia estadounidense dijo que los precios de la coca en los lugares de cultivo habían bajado, en tanto que la cocaina en las calles estaba más cara.

"Hay indicios de que la campaña iniciada hace un año de permanente presión sobre los traficantes colombianos, sumada a las operaciones de interdicción en Bolivia, y Perú, han ayudado a deprimir, hasta hace poco, el precio dela coca", señaló el informe.

Precios menores en los cultivos alentarian a los productores de coca a volcarse a sembrados alternativos, en tanto que un precio más elevado en la cocaina desalentaría el consumo en los Estados Unidos.

Bolivia y Brasil crean comisión para fundir estaño

Bolivia y Brasil conformarán una comisión conjunta para analizar el procesamiento de estaño en la planta de fundiciones de Vinto, ubicada en el departamento de Oruro.

El ministro de Minería, Walter Soriano Lea Plaza, informó que la comisión analizará la posibilidad de que la planta procese estaño producido legalmente.

Durante 1988-1989 Vinto compró estaño procedente de la región oriental del país que, presumiblemente llegó de Brasil, por vía del contrabando.

Menos de 3% de las compras de concentrados que realizó la empresa durante el período señalado tuvo ese origen.

El ministro dijo que el gobierno boliviano gestiona la posibilidad de que los productores de estaño puedan procesar su mineral en Vinto, en vista de que ofrece precios competitivos en el mercado y una tecnología que permite obtener pureza en el tratamiento.

"Estamos conformando, Bolivia y Brasil, una comisión que comenzará a trabajar en los próximos días en el análisis de un posible procesamiento de estaño en Vinto", dijo el ministro, y "se verá de que Vinto ojalá pueda aumentar el uso de su capacidad instalada con algo de estaño brasileño producido lícitamente".

La empresa de Vinto logró en 1989 revertir la situación deficitaria y logró rentabilidad.

"Los productores brasileños con los productores bolivianos se van a poner de acuerdo", agregó el ministro.

Soriano afirmó también que otra comisión bilateral analizará el problema del contrabando de oro en la región fronteriza.

En opinión del ministro, Bolivia y Brasil no tienen ningún control en la zona fronteriza del norte, donde se observa el ingreso ilegal de brasileños y también se realizan actividades ilícitas en la comercialización de oro.

Tensa calma en el Golfo

El Golfo Pérsico vive una tensa calma desde hace 24 horas. Numerosos extranjeros atrapados en Kuwait lograron evadir la vigilancia iraquí y vencer el desierto, mientras otros han comenzado a salir con permiso del propio régimen de Bagdad. Pero los preparativos bélicos no parecen haber disminuido en ninguno de los bandos: mientras las potencias occidentales insisten en radicalizar el bloqueo, contra Irak, Saddam Hussein anunció el apronte de su armamento más moderno.

Un informe periodístico difundido en Londrés dice que Irak desplegó misiles antibarco en Kuwait, al norte de la frontera saudita, con los que pretende detener a los buques de Estados Unidos, Gran Bretaña, Francia y de la Unión Soviética que navegan en el Golfo. La publicación dice que los misiles han sido emplazados a 18 kilómetros de la frontera saudita y que están en condiciones de operar en cualquier momento.

Expertos militares opinaron que se trataría de misiles Silkworm, de fabricación china, o los proyectiles iraquíes Faw-200, capaces de transportar una carga de 500 kilos de explosivos a una distancia de 170 kilómetros.

Los preparativos no son menos entre las potencias occidentales que continúan aumentando el envío de equipos bélicos y hombres. Estados Unidos insistió ayer en lograr una aprobación de la Organización de Naciones Unidas para hacer más efectivo el bloqueo en contra de Irak, incluso empleando la fuerza.

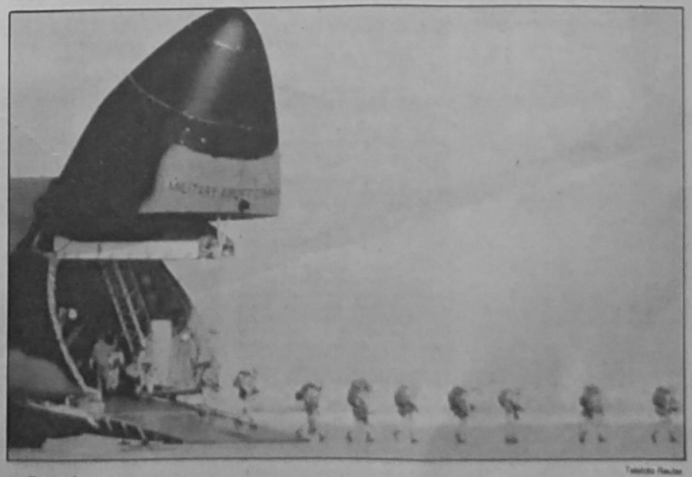

Telefoto Reuter

Desembarco
Tropas de la 82a. División Aerotransportada de EE.UU. desembarcaron ayer de una nave C-54 en Arabia Saudita, para unirse a las fuerzas desplegadas en el Golfo Pérsico.

El CRA y la permanencia de las reglas

Por Juan Antonio Morales

La determinación reciente del gobierno de reducir primero y eliminar posteriormente el Certificado de Reintegro Arancelario (CRA) ha puesto de nuevo en el tapete de la discusión los problemas generales de la utilidad de las reglas y de credibilidad.

Los cambios en el CRA se plantean al gobierno un problema de "inconsistencia dinámica". Una inconsistencia dinámica (perdón por el uso de términos tan complicados), aparece cuando una política que era la mejor posible **ex-ante**, ya no lo es más **ex-post**. Recordemos que la recuperación de las exportaciones, después de las graves crisis del estaño y del gas natural, era un objetivo deseable; supongamos también, por el momento, que el CRA era un instrumento idóneo para alcanzarlo.

El CRA era entonces una política óptima. Pero una vez lograda la expansión de las exportaciones no-tradicionales, aún más allá de lo esperado (se sobrepasará los 250 millones de dólares este año) el CRA ya no fue percibido ni por el gobierno ni menos por los muchachos del FMI como una política óptima.

Veamos por qué. En primer lugar el CRA es costoso para el fisco. Este costo es tanto más alto cuanto más éxito se tenga en la expansión de las exportaciones ¡Oh ironía!. En segundo lugar y más importante aún, como las inversiones ya han sido efectuadas y son **irreversibles** en el corto plazo, el CRA ya no constituye un incentivo.

Con o sin CRA continuará el mismo volumen de exportaciones a partir de lo que ya se ha invertido. En este sentido, dirán algunos, el CRA se ha convertido en un puro subsidio. Su eliminación reducirá las utilidades de los exportadores pero no las cantidades exportadas ni los ingresos por exportación.

El análisis anterior es correcto en una óptica estrecha; no lo es empero en cuanto al aliento a las **nuevas** inversiones. Habría que preguntarse si cambios bruscos en las reglas no tienen finalmente costos de largo plazo mayores que sus beneficios de corto plazo. ¿No pasará que la eliminación del CRA sea percibida como una señal de inestabilidad y de comprobación, una vez más, de que los gobiernos reniegan de sus compromisos muy fácilmente?

Me temo mucho que la respuesta sea afirmativa. Hay que recordar que gran parte del análisis económico moderno insiste en la credibilidad y en la existencia de instituciones que dan estabilidad a las reglas, como determinantes principales de la inversión.

En el alegato se ha supuesto que, en 1987, el establecimiento del CRA era una medida correcta. Esta suposición puede por supuesto ser discutida. ¿Tal vez habría sido mejor devaluar más rápidamente y bajar los aranceles de importación a 10% o a 0%? La respuesta a esta última pregunta es claramente negativa. Saliendo de una hiperinflación era muy difícil devaluar más rápidamente, sin correr el riesgo de que la inflación se encienda de nuevo. Las hiperinflaciones siempre terminan con algo de sobrevaluación cambiaria, cosa que parecen ignorar aquellos que nunca han tenido que lidiar con ella ni que la han estudiado cuidadosamente. Bajar los aranceles a **0 o a 10%**, en ese momento lo era y lo sigue siendo ahora, una propuesta desacertada. Como decía un famoso economista, la oferta de malas ideas es infinita.

Una pregunta más pertinente, pero mucho más difícil de responder, es la de si el CRA no constituía desde un principio y no solamente ahora, un puro subsidio, en el sentido de que la expansión de las exportaciones no-tradicionales se hubiese hecho de todas maneras, con o sin esa compensación, como consecuencia de precios internacionales favorables y de la estabilidad traída por el DS 21060.

Si la respuesta a esta pregunta fuera positiva, habría que concluir que el CRA era defectuoso de nacimiento. En cambio si el CRA tuvo algo que ver con la expansión de inversiones en actividades de exportación, no se lo puede echar por la borda así nomás, sin poner en riesgo la credibilidad de la política económica en su conjunto.

Mis simpatías van por el lado de la hipótesis de que el CRA fue un instrumento efectivo de promoción de exportaciones y de inversiones, aunque también considero que era necesario introducirle algunos cambios **gradualmente**. Para reducir los costos del CRA para el Tesoro General de la Nación, sin sacrificar la credibilidad, se podía haber discutido la siguiente secuencia de medidas:

a) Darse un plazo de tres años para eliminarlo completamente para el caso de exportaciones de bienes primarios (soya y otros productos similares). El beneficio del CRA puede ser **parcialmente** sustituido con un mayor gasto público de apoyo a instituciones de investigación y extensión como el Centro de Investigación Agrícola Tropical (CIAT). Después de todo, la competividad internacional de nuestras exportaciones depende crucialmente de mantener o incrementar los actuales rendimientos por hectárea, especialmente en soya.

b) Mantener el CRA de 10% para productos que sufran un proceso de beneficio significativo, comprobado por ejemplo por el hecho de que después de la transformación haya habido un cambio en la clasificación arancelaria. Este criterio se llama técnicamente el salto de nomenclatura arancelaria NAB. Quedarían excluidas de este tratamiento las aleaciones y "artesanías" de metales.

c) Mejorar los mecanismos administrativos de fiscalización del uso del CRA para evitar [illegible] nes como las denuncias [illegible] temente por la Dirección [illegible] de la Renta Interna. El [illegible] de que hay que eliminar [illegible] porque no se puede [illegible] pertenece al recetario de [illegible] que matar al perro por [illegible] de sus pulgas. Pero para [illegible]

La eliminación del CRA [illegible] jorará el tipo de cambio [illegible] exportadores, si es que [illegible] un puro subsidio. Por [illegible] algunas autoridades. Una [illegible] joría puede venir por el [illegible] reducción del arancel [illegible] 10%. En cambio si el CRA [illegible] un puro subsidio, su [illegible] hará subir el tipo de cambio [illegible] poco **pero** no para las [illegible] nes no-tradicionales.

Claro que siempre que [illegible] curso de manipular el [illegible] bio en el bolsín, pero esto [illegible] tra límites rápidamente [illegible] re mantener la estabilidad [illegible] mio consiste para los [illegible] res no-tradicionales [illegible] por cierto, por el lado de [illegible] tipo de cambio.

Juan Antonio Morales es [illegible] y director del Instituto de [illegible] nes Sociales Económicas de la [illegible] dad Católica Boliviana.

Indígenas ecuatorianos tras la legalización de sus tierras

Por Diego Cevallos

A sólo dos años de la celebración del quinto centenario del "encuentro de dos mundos", los indígenas de Ecuador iniciaron una campaña para exigir la solución a varios conflictos de tierras, la legalización de territorios aborígenes y la aprobación de una ley de nacionalidades para esas etnias.

En medio de acusaciones de las organizaciones empresariales, de hacendados y de las Fuerzas Armadas, que señalan que la campaña es promovida por intereses "extremistas y subversivos", las etnias dialogan con el gobierno para buscar el cumplimiento de sus demandas.

"Todas las acusaciones que recibimos, a veces hasta con odio, nos parecen positivas porque al fin, aunque tarde, se está hablando sobre la situación y futuro de la cultura indígena", dijo a IPS el vicepresidente de la Confederación de Nacionalidades Indígenas del Ecuador (CONAIE), Luis Macas.

Las organizaciones, que en junio protagonizaron un "levantamiento" de cuatro días, exigen la solución a 73 conflictos de tierras, entrega de fondos para la compra de fincas más productivas y la legalización de territorios aborígenes.

"Hoy los pueblos indígenas, si no queremos desaparecer, no tenemos otra alternativa que unificarnos y consolidarnos como pueblo, exigiendo nuestros legítimos derechos arrebatados hace 500 años", señaló Macas.

Las organizaciones exigen también la aprobación de la Ley de Nacionalidades Indígenas, en la que se reconoce a Ecuador como un país "plurinacional", se acepta al quichua como otra lengua oficial y se legisla sobre la medicina aborigen.

Ecuador cuenta con nueve nacionalidades indígenas asentadas en la sierra, la costa y Amazonia que, se estima, representan entre 30 y 40 por ciento de 10 millones de habitantes que tiene el país.

Las exigencias, que según los indígenas abrirá espacios de desarrollo a las culturas de esos pueblos, provocó la reacción de quienes temen que el reconocimiento del pluralismo étnico de Ecuador rompa la unidad del Estado.

Un documento enviado por las Fuerzas Armadas al presidente Rodrigo Borja pide que "se neutralice la labor que vienen realizando los movimientos extremistas y entidades internacionales que, aprovechando la ingenuidad de los nativos, pretenden que se legalice un Estado indígena".

La Asociación de Ganaderos de la Sierra y el Oriente pidió también una "acción clara" del gobierno para evitar que se lleven a efecto las consignas internacionales diseñadas para incendiar al país dentro del marco de los 500 años del descubrimiento de América".

El vicepresidente de la CONAIE sostuvo que "los indígenas no buscamos la violencia, ni nos movemos por intereses extraños, ni queremos dividir al Estado, lo que exigimos es ejercer plenamente nuestros derechos, para que el país pueda ir hacia adelante con más coherencia".

"Queremos que el tema indígena se discuta sin prejuicios, entre todos los sectores, y que se entienda que no queremos formar gobiernos paralelos", indicó Macas.

"El concepto de plurinacionalidad busca respaldar nuestra cultura y fortalecer nuestras organizaciones, si estos derechos no se otorgan la unidad y paz nacional nunca se darán", subrayó el dirigente.

La CONAIE y otras organizaciones indígenas mantienen, desde junio, diálogos semanales con el gobierno y han puesto plazo hasta fin de agosto para la solución de los conflictos de tierras y a la demanda para legalizar territorios.

"Creemos que por presión de los sectores progresistas y la conciencia social del gobierno se cumplirá con nuestros pedidos por lo que casi descartamos un nuevo levantamiento", dijo Macas.

(Quito/Inter Press Service).

Competencia contenciosa en la Corte Interamericana de Derechos Humanos

Por Diana Borelli de Tredinnick y Felipe Tredinnick-Abasto

Acremente cuestionada por muchos, elogiada por muy pocos, ninguna organización multilateral-regional sufre tanta crítica demoledora, sobre todo desde una **perspectiva latinoamericana**, como la pacata Organización de Estados Americanos (OEA).

Sea la que fuere, respecto del futuro o de la falta de futuro de la OEA, no pretendemos analizar, en este trabajo, el rendimiento o la eficacia o las fallas graves que pudiera tener la OEA. Eso sí, deseamos comentar y opinar sobre un tema que ha generado una profunda transformación en las relaciones gobierno-pueblo de los países americanos: los Derechos Humanos, tema en el cual la OEA juega sin duda un papel muy importante.

Es menester recordar que la OEA reafirma en la Carta **la validez del Derecho Internacional** como norma de conducta en sus relaciones recíprocas, principio que inclusive la URSS, en buena hora, ha reafirmado con relación al conflicto de baja intensidad (que puede convertirse en muy alta) de Irak-Kuwait.

Corte Interamericana

El Consejo de Jurisconsultos de la OEA, en su cuarta reunión efectuada en Santiago, Chile, en 1959, propuso la creación y funcionamiento de una Corte y una Comisión Interamericana de Derechos Humanos. El 22 de noviembre de 1969 fue adoptada en definitiva, en la ciudad de San José, Costa Rica, la Convención Americana de Derechos Humanos.

El Capítulo VII de la Parte II de la Convención crea una Corte Interamericana de Derechos Humanos y la Asamblea General de la OEA reunida en esta ciudad de La Paz, Bolivia, aprobó el estatuto de la Corte, mediante Resolución 448 de 31 de octubre de 1979 (pocas horas antes del "natuschazo"), cuyo artículo primero la define como "una institución judicial autónoma que tiene por objeto la aplicación e interpretación de la Convención Americana sobre Derechos Humanos". Bolivia es parte de la Convención por instrumento de adhesión del Gobierno del Gral. David Padilla que lleva fecha 20 de junio de 1979.

La Corte tiene dos funciones; una, **jurisdiccional**, y otra **consultiva**. En el Ambito jurisdiccional "sólo la Comisión y los Estados Partes de la Convención Americana sobre Derechos Humanos que hubieran declarado reconocer la competencia de la Corte, están autorizados para someter a su decisión un caso relativo a la interpretación o aplicación de la Convención a condición de que se hubieran agotado los procedimientos previstos en los Artículos 48 y 50 de la misma, es decir, todo lo relativo a la tramitación de las peticiones y comunicaciones ante la Comisión".

Declaración de reconocimiento

La declaración de reconocimiento de la competencia de la Corte puede orientarse en dos sentidos:

a) en forma **incondicional**, para todos los casos, y

b) invocando la **regla de reciprocidad** por un tiempo determinado o para casos específicos (Arts. 61-63), regla que es la predominante.

La Corte Interamericana de Derechos Humanos es uno de los dos órganos de aplicación de la Convención (Art. 33). Su **competencia consultiva** (Art. 64) es automática y se desprende como consecuencia de la entrada en vigencia de la Convención, que es ya derecho positivo desde el 18 de julio de 1978.

En cambio, la **competencia contenciosa** requiere un reconocimiento expreso y especial, como lo determina el Art. 62. Hasta un par de años, 19 Estados americanos eran partes en la Convención (Bolivia entre ellos, como dijimos), y nueve Estados habían reconocido formalmente la competencia contenciosa de la Corte (Argentina, Colombia, Costa Rica, Ecuador, Guatemala, Honduras, Perú, Uruguay y Venezuela).

Este aspecto del reconocimiento de la competencia contenciosa de la Corte ha sido (y continúa) una de las grandes preocupaciones de un notable y probo Juez de dicha Corte y hoy flamante e igualdicha Corte y hoy flamante e igualmente notable Ministro de Relaciones Exteriores de Uruguay, el Dr. Héctor Gros Espiell, a quien tuvimos el honor de conocer personalmente en el Seminario sobre Derechos Humanos, organizado por el Comité Internacional de la Cruz Roja (CICR), la Universidad Nacional de Autónoma de México (UNAM) y la Corte Interamericana de Derechos Humanos, a comienzos de 1987, en México.

Aunque hicimos gestiones en nuestra Cancillería y el propio **Dr. Héctor Gros Espiell** dirigiera correspondencia directa a nuestro Ministerio de Relaciones Exteriores en 1987, Bolivia aún no ha declarado su reconocimiento de la competencia contenciosa de la Corte. Este reconocimiento significaría inclusive un homenaje a los esfuerzos desarrollados por el Dr. Héctor Gros Espiell, de los cuales somos testigos de excepción.

Opinamos favorablemente, porque dicho reconocimiento por parte de Bolivia, sería de gran importancia y significación no sólo por el apoyo al funcionamiento de un órgano de control jurisdiccional, sino por la trascendencia de que otro gobierno constitucional y democrático de América contribuya de esta manera a la mejor protección de los Derechos Humanos en el área.

La Dra. Diana Borelli de Tredinnick es abogada y tiene una tesis sobre "Derecho de Asilo y Derechos Humanos". El Dr. Felipe Tredinnick-Abasto, es abogado, Doctor en Derecho, catedrático en la UMSA, diplomático y escritor.

¿Qué hacer con el Certificado de Reintegro Arancelario?

Por Luis F. Navarro G.

El Certificado de Reintegro Arancelario (CRA) está generando una corriente de opinión en el sector exportador que evidencia la preocupación de quienes estamos íntimamente comprometidos en la consolidación de un nuevo pilar de la economía boliviana. Es decir, se llega a la triste conclusión de que los problemas referidos a la parte financiera que todos los exportadores debemos enfrentar, en la práctica se volverán a presentar y, por lo tanto, la aventura de exportar se mantiene y mantendrá aún sobre una cornisa que muchas veces ocasiona la caída libre del osado y la debacle no sólo del que pretendió consolidar una situación, sino del país entero.

Pretendo, por lo menos, plantear una propuesta que se encuadre dentro de las exigencias del Fondo Monetario Internacional y, sobre todo, mantenga las expectativas de incentivo que los exportadores esperan para poder continuar desarrollando el sector y consolidar un nuevo sostén dentro de la economía boliviana.

Situación actual

Tal como se evidenció durante el desarrollo del **II Congreso**, las tasas de interés, el problema de las garantías, la fluidez y velocidad necesaria con miras a obtener los fondos suficientes para llevar adelante proyectos que, además, incursionen en el mercado externo, son hoy por hoy vallas difíciles de sortear, por las exigencias que se plantean en el ámbito bancario, como consecuencia de las líneas de crédito que llegan al país, que engloban una cantidad de millones de dólares.

Por otra parte, tenemos el esfuerzo que realiza nuestra Nación creando incentivos para el sector que genera divisas, como el **Certificado de Reintegro Arancelario (CRA)**, el cual, según los directivos de la Cámara Nacional de Exportadores significó alrededor de 12 millones de dólares en la gestión pasada, y que es una cantidad importante de moneda dura. Sin embargo, la independencia con que se están moviendo los Bancos en la colocación de dineros, por una parte, y los exportadores con la negociación directa de sus certificados para tener liquidez, por la otra, han creado un divorcio que perjudica a ambas partes y sin motivo aparente. Esta situación es la que, según mi criterio, debe allanarse en beneficio de los dos sectores y esencialmente del país.

Propuesta financiera

En la actualidad, la obtención de un CRA para algunos exportadores resulta ser su utilidad y para otros la oportunidad de participar en el mercado internacional, ya que el incentivo es parte de su estructura de costos de producción, que les permite lograr buenos precios y mostrarse competitivos en el exterior. En ambos casos, si el mencionado incentivo se deja sin efecto, anularemos en gran parte la nueva alternativa de desarrollo que se deja sentir en la economía del país en forma significativa. Esto es: simplemente volveremos a depender de los rubros tradicionales.

Para evitar esto, debe implementarse una reglamentación que facilite al sector la consolidación de un nuevo pilar de desarrollo, permitiendo la liquidez de los exportadores y brindándoles la oportunidad de lograr un fondo de divisas con miras a la autogestión en un futuro mediato.

La propuesta debería englobar estos aspectos:

1).- Mantener la esperanza de crecimiento de las exportaciones no tradicionales.

2).- Despertar el anhelo de autogestión de todo el sector, para reformar, en un lapso mediato, la reglamentación del incentivo.

Esto significa:

A).- Negociar con el FMI la revisión de su recomendación de anular el CRA.

B).- Proponer una alternativa de solución, basada en los siguientes conceptos:

A.- Contraparte de los exportadores.-

- Se sugiere reglamentar el CRA de la siguiente manera:

Sobre el porcentaje.-

• El sector exportador **sólo** debe tener derecho a percibir un 7% negociable del total del 10% del Certificado. El restante 3% debe ingresar a una cuenta en custodia en el Banco Central de Bolivia.

Ese 3%, en el tiempo, permitiría la creación del **Banco de Fomento a las Exportaciones (BAFEX S.A.)** donde los accionistas serían los mismos exportadores, según su cuota parte. Para cumplir tal cometido, deben preverse dos certificados. El último le servirá al exportador para reclamar su cuota accionaria cuando se haya creado el BAFEX S.A.

- Sobre las cuotas accionarias, no deben ser negociables, a partir de la creación del BAFEX S.A., durante un período no menor de 10 años para que de esta forma no se vuelva un banco monopolizado por los grandes exportadores.

A guisa de ejemplo: si esto se ponía en práctica el año 1989, el fondo común que se hubiera alcanzado sería de aproximadamente 3.6 millones de dólares.

Obviamente, esta idea significaría:

- La autonomía del sector exportador no tradicional en un lapso no mayor a los 7 años, pues contaría con recursos propios para financiar sus actividades.

- La democratización del crédito, ya que los entes financiadores bajarían las tasas de interés, mejorarían las condiciones de garantías y se agilizarían los desembolsos. Este acápite debe ser elaborado por la Superintendencia de Bancos.

- La oportunidad de generar proyectos netamente de exportación mediante el BAFEX S.A.

Sobre la calificación del CRA

- En general, como es conocido, se otorga a todos los exportadores un CRA del 10% de beneficio sobre los productos no tradicionales exportables.

- En la actualidad se pretende modificar esta calificación, deduciendo los aranceles de los insumos importados que tienen que ver con el producto. Tal deducción sería un equivalente del CRA. Me parece que en algunos casos la aplicación de este planteamiento sería por demás injusto.

- Como alternativa y de fácil puesta en práctica, se sugiere reglamentar el CRA en función del grado de perfección que alcance el exportador. Es decir: otorgar el 10% a aquellos exportadores que logren productos terminados (de ingreso directo a los mercados donde se van a comercializar). En forma descendente, otorgar un porcentaje menor a los que consigan de su actividad productos semielaborados y un 0.5% para aquellas industrias o sectores cuya actividad radica en la exportación de materia prima.

Mediante este mecanismo, se obtendría de los exporta[illegible] compromiso de lograr que [illegible] bricas, talleres, etc. [illegible] un tiempo prudencial [illegible] terminados de calidad.

El beneficio para el [illegible] futuro mediato sería la [illegible] una industria compe[illegible] subvenciones.

B.- Contraparte ban[illegible]

- El reglamento [illegible] debería incluir, además [illegible] nativa de que a medi[illegible] vaya consolidando el [illegible] BAFEX S.A., contra [illegible] como garantía, los ban[illegible] mediarios (donde los [illegible] res mantienen presen[illegible] ban otorgar facilidade[illegible] tos de pre y post-emb[illegible] un porcentaje de utilid[illegible] regulado por la Super[illegible] de Bancos.

Para esto, se debería [illegible] de la siguiente manera:

- El Banco Central [illegible] emitiría un boletín men[illegible] hacer conocer la ma[illegible] fondo monetario propue[illegible]

- El Banco Central [illegible] debe hacer conocer a la [illegible] ca el registro nacional [illegible] dores.

- El BCB debe ind[illegible] distintos bancos que [illegible] dor que haya accedido [illegible] dito puente en determ[illegible] co, no tendrá oportuni[illegible] gociar con otro banco. [illegible] na circunstancia, si no [illegible] lado en su totalidad [illegible] puente inicial. Esto in[illegible] supuesto, a todas las [illegible] departamentales y p[illegible] extendidas en el país. [illegible] plir este cometido es q[illegible] debe hacer llegar las li[illegible] exportadores registrados [illegible]

- El lapso máximo [illegible] al prestatario no debe [illegible] a los 90 días, ya que [illegible] que cobrará cierto día [illegible] exportación realizada.

- El BCB debe de [illegible] abonar en forma autom[illegible] ICI correspondiente al [illegible] aquella día en calidad [illegible] tamo al exportador. [illegible] los intereses que co[illegible] Solamente de esta form[illegible] oportunidad a todos los [illegible] dores de acceder a e[illegible] puente.

Conclusiones.-

A).- Los exportadores [illegible] la posibilidad de co[illegible] de interés preferencial [illegible] pre y post-embarque.

B).- El tema de la [illegible] medianamente se s[illegible] tal cual se ha demostrad[illegible] posición.

C).- La agilidad para [illegible] ción del crédito sería s[illegible] mente mejorada.

D).- Si bien en un[illegible] rían relativamente bajo [illegible] fase los montos de pr[illegible] tiempo esta situación [illegible] mente desaparecería.

E).- Pagados los [illegible] fondo financiero con el [illegible] rían los exportadores es[illegible] prudente sería sustituir [illegible] solidarian la independ[illegible] nanciera de su sector.

F).- Fortalecer el [illegible] los aportes que podría [illegible] la masa monetaria pres[illegible] guramente se podría alc[illegible] meta de los mil millones [illegible] lares hasta el año 1993 [illegible] metida por el actual [illegible] de la Cámara Nacional [illegible] tadores, pues incluso [illegible] generar los fondos para [illegible] proyectos dentro de la [illegible] ciones no tradicionales.

Luis F. Navarro G., [illegible] nero, es gerente general de [illegible]

PRESENCIA

...ario Fundado por
...Guillermo Lora
...Cajías K. el
...de Marzo de 1952

Directora
Ana María Romero de Campero
Subdirectores
Carlos Ossio Amatller - Mario Maldonado Viscarra

La Paz, Bolivia, miércoles 22 de agosto de 1990

La Santa Sede ante el conflicto del Golfo Pérsico

Editorial de "L'Osservatore Romano"

El criterio del Vaticano sobre el conflicto del Golfo Pérsico centró su atención en los valores éticos que están en peligro, tales como el respeto a la soberanía de Kuwait y a la solución pacífica de los conflictos consagrados en la Carta de Naciones Unidas.

En el editorial de L'Osservatore Romano", órgano oficioso de la Santa Sede, del pasado 9 de agosto, comenta ese criterio en los siguientes términos:

A pocos días de la entrada del ejército iraquí en el Emirato de Kuwait, los medios de comunicación social siguen dedicando un gran espacio a ese acontecimiento y a sus repercusiones que comportan sanciones, amenazas, represalias, alarmas estratégicas y, sobre todo las inmediatas y preocupantes reacciones de los medios económicos y de los mercados internacionales.

Pero el acento puesto en los primeros días sobre la condena mundial del ataque de las tropas iraquíes contra aquel pequeño Emirato, sintetizado en una inmediata y enérgica resolución del Consejo de Seguridad de la ONU, poco a poco se han centrado en el problema de las bolsas y en el aumento del precio del petróleo.

Muchos destacan una profunda incertidumbre política que ve sobre los platos de la balanza una relación de fuerzas militares y económicas -antes que una referencia a los valores. Sin embargo, en la sociedad internacional, existen valores que constituyen el contenido de una, de sobra conocida, 'Carta' de las Naciones Unidas y que han estado en la base de la condena del primer día, o, al menos, así debe recordarse.

¿A dónde ha ido a terminar la dignidad y la soberanía de un Estado independiente, miembro de pleno derecho de la comunidad internacional?. ¿Bastarían estas razones para reconocerle el derecho de negociar sus propios problemas, cualesquiera que sean, prescindiendo de su superficie y de su poder militar?.

Los conflictos internacionales -según se lee en la 'Carta' de la ONU- deberían ser resueltos por los medios pacíficos, de tal modo que no lleguen a dañarse la paz, la seguridad y la justicia.

A veces se tiene la impresión de que la ley del más fuerte es todavía un principio al cual se recurre en la convivencia internacional. Pero, a pesar de todo, los hombres de buena voluntad, abrigan la profunda confianza en la capacidad de los responsables de las naciones, de querer respetar los principios del Derecho Internacional y de valorar seriamente las consecuencias de algunas de sus decisiones. Y esto vale, tanto para las acciones de los unos como para las reacciones de los otros.

(Agencia de Noticias Fides-ANF).

...arginación de los campesinos

...mayor parte de los problemas que con...a el sector campesino de nuestro país no ...podido ser solucionados en la medida de...a, a pesar de haber sido tomados en cuen...a los programas de los diversos gobiernos ...ocuparon el Palacio de Gobierno.

...ignorar la abolición del sistema de pon...je al que se puso fin con la Reforma Agra...a 1952, o programas de dotación de servi...s de agua potable, electricidad y unos pocos ...ndio, no es exagerado decir que los cam...nos transcurren marginados de la vida ...mica y social del país.

...problema es complejo y, por eso mismo, ...e especial consideración. No es que fal...buenas intenciones. Hemos visto esfuerzos ...buscan impulsar nuevos centros de pro...ión, pero no alcanzan su objetivo debido a ...son incompletos. Se diseñan soluciones ...les y no se hacen esfuerzos para cons...en forma paralela, obras viales que sir...para que los campesinos lleguen a los ...dos de consumo; proyectos de asistencia ...a, que sean diseñados en colaboración ...s receptores de la ayuda, vale decir, que ...impongan verticalmente.

...e también admitir que los problemas que ...tan los campesinos del oriente son dife...tes de aquellos que afligen a los del valle o ...plano. A esto hay que añadir que el 50 % ...población nacional vive en comunidades ...sas y pequeñas, de menos de 200 habi...s y el 7 % reside en áreas rurales o pobla...s concentradas de 200 a 2.000 habitan...entras que el 43 % restante habita en ...s de más de 2.000 habitantes.

...dan los estudios y planes de promoción ...sina, tanto, estatales como no guberna...es, pero reclamos como los actuales, ...traducen en bloqueos de caminos, nos ...n que esos esfuerzos están demasiado ...s y requieren de una mayor coordina...n ser efectivos.

Recientemente hemos visto, por ejemplo, un intercambio de críticas y recelos entre entidades que tienen la misión de cooperar al desarrollo de pobladores de areas agrícolas yungueñas, cuando lo que falta es precisamente sumar esfuerzos para lograr ese objetivo.

Pese a que nos aproximamos al Siglo XXI, no hemos logrado eliminar los enfoques paternalistas o aquellos que intentan manipular al sector campesino, sin dejar que exprese su verdadera problemática.

En cuanto a las medidas de presión, como el bloqueo de caminos dispuesto por la Confederación Unica de Trabajadores Campesinos, tendrá que admitirse que no han sido sopesadas con mayor realismo. Hasta ahora los resultados muestran que no se analizó con amplitud si por este método se conseguirá efectivamente lo que se persigue: abolición del impuesto rural, respeto a los asentamientos campesinos, condonación de intereses penales por préstamos a agricultores afectados por sequías, ampliación a unas 50 provincias la declaratoria de zonas de desastre para obtener recursos de socorro, no militarización de áreas cocaleras.

Antes de que se disponga el bloqueo ya se advertía la falta de consenso en el sector campesino para llevarlo a cabo. Aun grupos que respaldan a la CSUTCB, como las federaciones campesinas de Sud Yungas, dijeron que optarían por no entregar sus productos; sin acudir, sin embargo, a la interrupción de las rutas en consideración a que con esto entorpecerían sus propias actividades y darían lugar a peleas internas.

Por otro lado, es evidente que los gobiernos de turno no han cumplido los planes y proyectos prometidos a los campesinos. Pero nunca es tarde para enmendar errores y podría comenzarse por planificar las soluciones con mayor decisión: exigir soportes financieros que se han ofrecido en planes de coca por desarrollo y, en fin, superar la marginación de la mayoría de las áreas rurales.

El tejo

Por Juan Cristóbal Soruco Q.

Democracia versus autoritarismo

Hay consenso acerca de que el camino democrático está lleno de dificultades, más aún en un país como el nuestro, donde existe una tradición autoritaria muy fuerte.

El concepto de democracia -tomado en su acepción más restringida- está reducido al ámbito político y, dentro de él, a la elección de gobernantes. Sin embargo, se ha aplicado el término a varios ámbitos de la vida cotidiana.

Al parecer, la democracia -o, mejor dicho, el ser demócrata- implica una opción de vida. Es decir, no se puede ser demócrata "a ratos". O uno es demócrata en todos los ámbitos de su vida o, sencillamente, no lo es.

Así, existen algunos problemas que, sin duda alguna, impiden que recorramos el camino democrático sin mayores dificultades y que a medida que dejamos pasar el tiempo, lo único que estamos haciendo es poner obstáculos cada vez más grandes.

Me refiero concretamente, en esta ocasión, a tres problemas. Uno, es el relativo al cambio de la actual Ley Electoral y las reformas a la Constitución Política del Estado (CPE). Es inadmisible que, hasta ahora, los representantes nacionales no se hayan puesto de acuerdo para cambiar dichos instrumentos, que en la **práctica** han demostrado no corresponder con los ideales democráticos.

Lo anterior significa que **no existe** una voluntad política para lograr los cambios necesarios. Y con esta actitud lo único que están haciendo los honorables es correr el peligro de perder "soga y cabrito", pues el proceso democrático va sufriendo una deslegitimación acelerada.

Y la responsabilidad principal de esa actitud recae en aquellos representantes de los partidos autodenominados mayoritarios, que ven en la modificación o no de la Ley Electoral y la CPE la posibilidad de mantenerse en el poder o llegar a él.

En este campo, tengo la impresión de que se podría -si se supera el sectarismo- plasmar en disposiciones jurídicas las pautas que permitan construir un verdadero sistema democrático, que no esté restringido al mero hecho de votar y que se respete el voto, sino también a democratizar amplios espacios de la vida nacional: participación de las mujeres, de los jóvenes, de las nacionalidades; el proceso de descentralización, etc.

Un segundo problema que ahora se presenta es que efectivos de las fuerzas del orden van realizando acciones que atentan, por un lado, contra las disposiciones jurídicas del país y, por otro lado, contra los más elementales derechos humanos. La muerte de un joven acusado de pertenecer a una organización ilegal, el asesinato de una mujer por parte de un efectivo de la policía, el destino que han corrido dos ciudadanos peruanos supuestamente pertenecientes a Sendero Luminoso, se suman a aberraciones como las que se presentaron en la Granja Los Espejos.

Un Estado y un gobierno democráticos que se respeten, no pueden permitir que esos delitos sucedan y, menos aún, que sus autores queden impunes. Esto, en defensa del propio sistema que hemos adoptado y por respeto a las propias instituciones involucradas.

El tercer problema que ahora estamos viviendo es la marcha de los pueblos indígenas de la Amazonía y el Oriente. Sea por intereses empresariales o nacistas (obviamente, ambos antidemocráticos), han comenzado a aparecer voces que tratan de deslegitimarla, acusando a los marchistas de tener fines político-sectarios, cuando la realidad es que lo hacen en demanda de respeto a su dignidad y el derecho a su territorio, postergados en forma permanente.

En todo lo anterior se siente el peso pesado del autoritarismo que, salvo un mejor parecer -el de ustedes, amigas y amigos- es el peor enemigo de nuestra realización democrática.

La situación de nuestros hospitales

Por Jorge Fernández Dorado

El Ministerio de Salud ha convocado a un Simposium para el análisis de la situación de nuestros hospitales.

Durante los debates habrán de considerarse, sin duda, los objetivos y logros alcanzados hasta la fecha, sus problemas, ¡enormes problemas! y perspectivas.

Un hospital no es solamente centro asistencial de reparación de la salud, como apriori pudiese pensarse; es además (debería serlo) un centro de promoción, prevención y rehabilitación de la salud. Un hospital tiene que cumplir funciones de docencia, acorde con el espíritu de Alma Ata, integrando la docencia a la asistencia como una de las estrategias que ha propiciado la Organización Mundial de la Salud bajo el lema "Salud para todos en el año 2000". Es así que nuestros hospitales deben cumplir una misión en la formación de recursos humanos en coordinación con las Universidades, deben ampliar el sistema de enseñanza de post grado e impulsar la educación médica continua.

La investigación clínica y de la salud de la población en el área de influencia del hospital, es vital para mantener un nivel académico aceptable y para contribuir al progreso de cada región. La interacción social deberá ser otro objetivo, es decir, un hospital que permita la participación de la comunidad en su propia marcha a través del funcionamiento de los comités de participación social que están previstos en los manuales normativos de organización hospitalaria, es pues imperativa la participación de la comunidad a través de las juntas vecinales, sindicatos, organizaciones comunales, voluntariado, etc., para enterarse de las preocupaciones y necesidades de sus hospitales, contribuyendo en contrapartida con iniciativas.

Por otra parte, y por un mecanismo reflejo, el hospital deberá proyectarse a la comunidad a través de la educación sanitaria y llevar adelante sus objetivos de promoción y prevención de la salud, pues como dijera Emilio Fernández, "el medico de cruzado contra la enfermedad debe convertirse en portaestandarte de la salud".

Nuestros hospitales, con algunas excepciones, andan deprimidos, subutilizando su capacidad instalada con un bajo índice de ocupación de camas, acaso por la inexistencia de un sistema de referencia y contrareferencia.

Recientemente nuestros hospitales han sido conminados a pagar luz y agua e impuestos a la Renta, debiendo recabar su RUC en plazo perentorio, de modo que la situación se plantea así: El Estado aporta económicamente con salarios y parcialmente con alimentación para los pacientes, el hospital debe autosostenerse con ingresos propios -hoy magros- por concepto de consultas, hospitalización y venta de algunos servicios por otra parte y al margen de sus gastos habituales, debe pagar a la Renta, a Samapa y a Cobee; tal situación significa que al crónico déficit se agrega una erogación adicional que en ocasiones, como en el caso del Instituto Nacional del Tórax, representa más del 50% de sus ingresos; así no puede avanzar, ni siquiera sostenerse. Tal la situación de nuestros hospitales.

Por todo esto, consideramos oportuna la iniciativa del ministro de Salud que, sin duda agobiado por la situación, ha convocado al ya mencionado Simposium en un afán de encontrar opciones y en un intento de aliviar la carga de nuestros hospitales que, como Sisifo, se precipitan al abismo abatidos por la roca de infortunios que les doblan las espaldas.

Formulamos los mejores votos para que las conclusiones del Simposium aporten ideas. Sin embargo, y más allá de esas sugerencias, ojalá que en el presupuesto general de la nación, la salud y todos los rubros de salud, cuenten con los recursos que el justo equilibrio social demanda, en función de satisfacer esta necesidad tan básica y apremiante del pueblo boliviano.

El Dr. Jorge Fernández Dorado es cardiólogo y ex-director del Instituto Nacional del Tórax.

...cia en sus manos

...n Jesús ...ontra él

...día, Jesús expulsaba a un ...o que estaba en un mudo. ...demonio, habló el mudo y ...e quedó admirada. Pero ...s dijeron: "Expulsa a los ...nos con el poder de Beel...jefe de los demonios". ...para ponerlo en apuros, ...una señal que viniera del

...é el, conociendo sus pen...nas, les dijo: "Todo reino di...por luchas internas, corre ...na y sus casas se demoro...nas sobre otras. Por eso, si ...n, se halla dividido y lu...contra sí mismo, ¿cómo ...tendrá su reino?, ya que ...dicen que yo echo los ...nos con ayuda de Beelzebú. ...ien, si yo expulso los ...nos por poder de Beelzebú, ...ngos de ustedes, ¿con ...de quién los expulsan? Por ...s mismos juzgarán lo que ...están diciendo.

...realidad yo lanzo los demo...y el Espíritu de Dios, y con ...gan que el Reino de Dios ...ado a ustedes. (Lucas 11,

...ra combatir la corrupción

...Bergman Cuéllar Arauz

...de los grandes problemas ...enfrenta nuestro país, y que ...ebió al narcotráfico, es el ...rrupción. La prensa nacio...e a diario informa de ca...s corrupción por doquier, ...corrupción en el Gobierno, el ...Judicial, el Legislativo, en ...cia, las Fuerzas Armadas, ...suma, hay corrupción en ...s sectores de la Adminis...Pública. De ella se habla ...a días. Pero, ¿qué es en re...cuentas la corrupción?

...cuerdo con Emilio Garría ...la corrupción es un inter...legal de favores entre un ...de la administración pú...y un particular, mediante el ...primero recibe una suma ...o u otro tipo de contra...a cambio de una ac...ular interesado.

...por tanto corrupción pú...y privada. En la pública el funcionario la utiliza para adquirir riqueza y en la privada el particular utiliza la riqueza para adquirir privilegios políticos y legales, y desde luego... más riqueza.

Definido el concepto de lo que debe entenderse por corrupción y aclarado que en ella no sólo incurre el funcionario público, corresponde analizar cómo se puede combatir este endémico mal. En primer lugar hay que realizar un estudio profundo de nuestras instituciones para establecer el grado de poder que se les ha asignado, tanto en el ámbito político como económico, para luego buscar los mecanismos reales de control. En otras palabras, hay que democratizar las instituciones, de modo que ninguna de ellas sea impenetrable al control o fiscalización efectiva. Paralelamente, debe legislarse para penalizar por ejemplo el enriquecimiento ilícito de los funcionarios públicos, obligándolos mediante disposiciones legales precisas, a justificar la procedencia de su patrimonio, cuando éste sufra un aumento considerable que no guarde relación con sus ingresos ordinarios. A su vez, la corrupción privada, debe sufrir restricciones legales que superen el cohecho activo.

Sólo mediante un estudio serio y responsable del fenómeno de la corrupción, su origen, causas y consecuencias, se podrá combatirlo de manera efectiva.

Las comisiones moralizadoras que cada tiempo se crean, si no están orientadas en esta perspectiva, no pasan de ser un engaño a la sociedad y una fuente más de corrupción.

Bergman Cuéllar Arauz, es abogado y actual Fiscal de Distrito del Beni.

...e Redacción: Carlos Arze Castedo
...e Informaciones: Pedro Glasinovic Villafán
...sto de Dirección: Jesús Urzagasti Aguilera
...e Corresponsales: Roy Bazán Mendoza

Editora PRESENCIA S.R.L.
Gerente General: Lionel Claure Cardona
Impresores: Editorial Lux
La Paz - Bolivia

Avenida Mariscal Santa Cruz, Nº 2150
Casilla de Correo 3276 - Cajón Postal 10152
Central Telefónica: 372344
Télex 2659 BV - Telefax 391040

TIPO DE CAMBIO
(en bolivianos)

EE.UU.-dólar venta	3.2100
EE.UU.-dólar compra	3.2000
Inglaterra-libra	6.1025
Alemania-marco	2.0383
Japón-yen	0.0218
Chile-peso	0.0101
Argentina-austral	0.0005
Brasil-cruzeiro	0.0382
Perú-inti (al 27 julio)	0.000010

MINERALES

Estaño - 2.69 dólares la libra fina
Oro - 407.85 dólares la onza troy
Plata - 5.12 dólares la onza troy
Plomo - 0.39 dólares la libra fina
Antimonio - 1.650 dólares la TM
Bismuto - 2.80 dólares la libra fina
Wolfram - 37.00 dólares la ULF
Zinc - 0.68 dólares la libra fina

PETROLEO

Nueva York.- Los contratos de petróleo para septiembre bajaron en el mercado de Nueva York y subieron para los siguientes meses en una sesión caracterizada por los bajos y la inestabilidad a raíz de la crisis en el golfo Pérsico.
El crudo intermedio de Texas Occidental", el de referencia de Estados Unidos para entrega en septiembre, bajó 15 centavos de dólar y terminó 28,41 dólares el barril.

Administrador de la Aduana

Parte del comercio se acostumbró a la "evasión arancelaria"

Es difícil exigir mayores recaudaciones a la Aduana sin hacer cambios sustanciales en la institución. Por otra parte, se debe tomar en cuenta que "parte del comercio nacional practica, por costumbre, la evasión arancelaria".

Este criterio fue expresado por el administrador nacional de la Aduana, José Luis Mollinedo, quien añadió que por "esa mala práctica del comercio" no tiene resultados positivos la reducción del arancel aduanero, como instrumento para incrementar las recaudaciones.

Este fenómeno, dijo luego, se lo trata de enfocar mediante campañas de educación, orientadas a llamar la atención sobre la obligación de cumplir las disposiciones en vigencia.

Esta política debe completarse con la reestructuración del sistema aduanero, que no sólo ataque en un factor, como la moralización, sino aspectos como la infraestructura, capacitación y otros que están en el problema global.

SANCIONES

Por otra parte, Mollinedo dijo que las autoridades de la Aduana Nacional plantearán al Ministerio de Finanzas la suspensión de los administradores regionales de Villazón, Viru Viru, y distrital y aeropuerto de Cochabamba por deficiencias en las recaudaciones aduaneras.

Además, añadió, se pedirá la intervención en la distrital y aeropuerto de La Paz y cambios en Sucre y Potosí.

Con estas medidas, se espera llegar a fin de año con una recaudación que en el menor de los casos sea inferior sólo en10% a la programada en el Presupuesto General de la Nación.

De acuerdo al informe oficial, en el curso de hoy podrían conocerse las sanciones que se aplicarán contra las distritales de la Aduana que no cumplieron con los planes de recaudación.

Entre enero y julio del presente año, la Aduana Nacional llegó a recaudar 127 millones de bolivianos, que representan 49% de lo programado para el año, que llega a 261 millones de bolivianos.

El déficit en las recaudaciones podrá ser superado, dijo el administrador de la Aduana, con los cobros que se hagan por la "nacionalización de los vehículos 'bárbaros" (de contrabando).

Se estima que por este concepto, se podrían recaudar entre 12

Minas estañíferas estarán en plan de reactivación minera

Varias minas estañíferas que fueron marginadas de los planes de la Corporación Minera de Bolivia (COMIBOL), serán tomadas en cuenta en un programa de reactivación si se logra en septiembre próximo el relanzamiento de la Asociación de Países Productores de Estaño (APPE), se informó oficialmente.

El posible ingreso de Brasil, principal productor mundial de estaño, a la APPE, permitirá el fortalecimiento del organismo y su continuidad, dijo el ministro de Minería, Walter Soriano Lea Plaza.

Los países miembros de la APPE se propusieron analizar en la ciudad de Cochabamba, en septiembre próximo, la crisis que confronta la APPE ante la imposibilidad de regular el mercado internacional del estaño debido a que Brasil y China, principales productores del mineral, operan independientemente.

La sobreoferta de estaño ha provocado una crisis de precios en el mercado internacional desfavorable para los países miembros de la APPE, como Bolivia, que se ha visto obligada a restringir sus planes de reactivación en minas estañíferas.

El Banco Mundial redujo este año un crédito que había otorgado a la COMIBOL para la puesta en marcha del plan quinquenal de la empresa, que afectó a las minas estañíferas.

El presidente de la COMIBOL, Wilfredo Salinas, informó que entre las consideraciones del Banco figuró el criterio de que "las minas de estaño no tendrán rentabilidad, debido a la caída de lo precios en el mercado internacional, para pagar los créditos".

El crédito ascendía a 22,3 millones de dólares pero fue reducido a 16,3. Los 6,3 millones de dólares menos afectaron a las minas de Huanuni, Caracoles, Viloco y Chorolque.

En esas minas, la COMIBOL decidió continuar con la explotación selectiva (guía mina) pero sin desarrollo minero.

Soriano Lea Plaza considera que la crisis internacional del estaño y la poca efectividad de la APPE hizo pensar al gobierno boliviano en plantear la disolución del organismo.

Empero, el ingreso de Brasil aún permite vislumbrar mejores días para la APEE, dijo el ministro de Minería.

El fortalecimiento de la APPE permitirá un mayor control del mercado internacional y, por tanto, de los precios, señala el ministro de Minería. "La situación beneficiará a las minas de estaño que podrán ser reactivadas", agregó.

España comenzó desembolsos de cooperación no reembolsable

El programa de cooperación económica no reembolsable del gobierno español, que alcanza a 60 millones de dólares, "se encuentra funcionando", afirmó ayer el embajador boliviano en Madrid, Raúl Garafulic.

Fue recibido ayer en audiencia por el presidente Jaime Paz Zamor, a quien explicó que el gobierno español volcó hacia Bolivia recursos de la cooperación no reembolsable, que se concretará en un programa de tres años, pero que los convenios deben ser ratificados por el Congreso.

"Los créditos otorgados bajo condiciones óptimas, alcanzan a 125 millones de dólares", añadió. Dijo que esa cooperación está contenida en acuerdos suscritos entre ambos gobiernos, en oportunidad del viaje a España del presidente Paz Zamora.

Destacó que uno de los proyectos más importántes que serán financiados con esa cooperación, es el Registro Unico Nacional (RUN), en ejecución. "Definitivamente el primer carnet de identidad se podrá entregar a principios del próximo año", afirmó.

Aclaró que el proyecto RUN es muy ambicioso porque busca elaborar un registro único nacional, para loque el gobierno debe dar un marco jurídico a fin de que se desarrolle la estructura técnica.

Actualmente se trabaja en la norma jurídica para contar con la "luz verde" que viabilice el proyecto.

Destacó que la presencia del embajador español en Bolivia es importante, porque tiene experiencia en el tema de la cooperación, ya que fue presidente del Instituto de Cooperación Iberoamericana.

"Sin temor a equivocarme -afirmó-, el nivel de relaciones entre ambos gobiernos es el más alto de la historia repúblicana", y que ese nivel está representado por la visita a Bolivia de varias personalidades españolas.

Gobierno reitera adjudicación de licitación de comercio exterior a empresas Inspectorate y SGS

La SSI presentó ayer la impugnación al fallo de la licitación

El gobierno ratifica su fallo en torno a la licitación para el control del comercio exterior. Este trabajo estará a cargo de la Inspectorate y la SGS. Para el puntaje tuvieron el mismo valor contratos de operación con países o con empresas individuales.

En conferencia de prensa ofrecida ayer, el subsecretario de Recaudaciones, Luis Fernando Terrazas, señaló que si bien una empresa (la Bureau Veritas) solicitó "la revisión y en su caso la revocatoria del fallo", no se presentó ninguna impugnación en el plazo señalado.

De manera reiterativa, dijo que la Junta de Licitación se basó en informes de las comisiones técnica y jurídica, para proceder a la calificación y posterior adjudicación de las tareas de control de calidad, cantidad y precio de importaciones y exportaciones nacionales, por tres años.

A la licitación se presentaron seis empresas. Aparte de las dos adjudicadas, estuvieron la Bureau Veritas, la SSI (ambas que terminan su contrato a fines de este mes), además de Swede Control y Rheiland Ibérica.

Terrazas agregó, de manera categórica, que las comisiones de la Junta de Licitación trabajaron sobre la información que presentaron las empresas interesadas.

Aclaró que por el informe legal se descartó a Rheiland, debido a que no presentó algunos documentos exigidos.

Respecto a uno de los puntos de mayor observación -el referido a contratos similares a los que firmará con el país-, el subsecretario afirma que se cumplió con lo indicado en el pliego de especificaciones.

En ese sentido, recordó que el pliego pedía información sobre los "países en los que tienen contratos suscritos en operación y cobertura de los mismos", y que en ningún momento se dijo "países con los que tienen contratos".

Indicó que ese pedido fue respondido por la Inspectorate, afirmando que tiene 21 contratos, mientras empresas como la SSI y Bureau Veritas indicaron sólo 10 y 5, respectivamente. La diferencia está en que la primera hace referencia a contratos con empresas individuales, mientras las otras dos mencionan a acuerdos con países.

LA IMPUGNACION

Roberto Gisbert, gerente general de la SSI, informó que ayer presentó al Ministerio de Finanzas su impugnación, "por la calificación otorgada en la licitación a la Inspectorate".

Aclaró que de acuerdo con el decreto que convoca a la licitación internacional, no se tiene un plazo perentorio ni modalidad para presentar las impugnaciones, motivo por el que "no se puede señalar que venció el plazo".

En un informe proporcionado a PRESENCIA por la SSI, sobre la relación de países que mantienen contratos de supervisión del comercio exterior a nivel mundial, de 27 en vigencia y seis terminados en estos últimos años, en ninguno figura la Inspectorate.

Finalmente, Gisbert señaló que no se puede afirmar que tienen el mismo valor los contratos comerciales y los efectuados con países, y que además se "sobreentiende que el pliego de especificaciones pide información sobre contratos similares a los que se firmarán en el país y no simples contratos comerciales".

INSPECTORATE

Mediante documentos enviados al periódico, la empresa Inspectorate reitera que tiene 24 contratos firmados, algunos de ellos ya concluidos, para el control del comercio exterior en varios países.

Entre algunos pueden mencionarse la verificación de precios de productos comprados por Intercorp, empresa del gobierno colombiano, especialmente repuesto para maquinaria pesada.

Inspección en los puertos de alimentos, fertilizantes y otros comprados por el gobierno de Irán; fertilizantes terminados y materia prima adquirida por India.

Inspección de la ayuda del gobierno de Canadá en granos, al Africa Oriental; de la calidad y cantidad de todas las importaciones y exportaciones de Rusia; de granos importador por la República Democrática de Alemania; de todo tipo de equipo ferroviario, mecánico y eléctrico que compra Egipto; y de vehículos de distintos tipos adquiridos por el Ministerio de Transportes de Kuwait.

EL PUNTAJE

De acuerdo con el cuadro de especificaciones técnicas elaborado por la Junta de Licitación, en lo referido a la capacidad técnica, la SGS tuvo 15 puntos, la Bureau 17 puntos, la Inspectorate 19 y la SSI 15.

En la organización administrativa: la SGS 18,9 puntos, la Bureau 15,91, la Inspectorate 20 y la SSI 16,95.

En el acápite relacionado con el número de contratos, la SGS tuvo 12 puntos, la Bureau 3, la Inspectorate 12 y la SSI 6.

En la infraestructura a instalarse en Bolivia, las cuatro lograron 20 puntos; en cuanto a costos de servicio la SGS 16,6 puntos, la Bureau 16,7, la Inspectorate 20,1 y la SSI 19,2.

Por pago de deuda y caída de exportaciones

En la década del 80 Bolivia perdió divisas

En la década de los años 80 la relación de las exportaciones bolivianas respecto a las del mundo, disminuyó de 0,052% a 0,026%. De 1980 a 1988, la relación de la deuda externa respecto al Producto Interno Bruto aumentó de 53,4% a 114.9%

Los datos están contenidos en un boletín informativo de la Junta del Acuerdo de Cartagena (JUNAC), titulado "El CRA: crónica de una muerta anunciada", donde se afirma que "la década de los 80 está presente en la memoria de los bolivianos como el período de la hiperinflación y no como la década de las divisas perdidas como consecuencia de la caída de las exportaciones y los elevados pagos por concepto del servicio de la deuda externa".

Si se compara el comportamiento de las exportaciones bolivianas con las del comercio mundial y los países asiáticos, se tiene que mientras las del país decrecían -en menos 5,2% entre 1980 y 1989- el global del mundo aumentó en 86%, y países asiáticos como Hong Kong, Taiwan o Corea elevaron en más de 300%, dice el informe.

Luego añade que desde que hubo el cambio de modelo económico (1985), excepto en la aplicación de un tipo de cambio real, no hubo una política clara respecto a los incentivos fiscales a las exportaciones no tradicionales.

El análisis agrega que el argumento de que el CRA (Certificado de Reintegro Arancelario) "representa la mala práctica de un cambio múltiple que es contraria a los mecanismos del FMI" es muy débil debido a las siguientes razones:

- Tanto los "subsidios" como los aranceles generan tipos de cambio efectivo diferenciados por el lado de las exportaciones e importaciones. De seguir las recomendaciones del FMI también deberían eliminarse los aranceles.

- La ley del precio único o la equiparación de los precios nacionales con los internacionales debería implicar, para no discriminar a las exportaciones, el mantenimiento de un tipo de cambio efectivo similar al de las importaciones. Esto significa que el nivel de los incentivos debería ser igual en promedio al nivel de los aranceles.

Por otra parte, el informe de la JUNAC señala que en los años 80 Bolivia presentó un deterioro de su posición comercial en el mercado internacional.

Así, la relación de las exportaciones bolivianas respecto a las del mundo, disminuyó de 0,052% a 0,026%, y su deuda externa respecto al PIB aumentó de 53,4% en 1980 a 114,9% en 1988.

Luego, agrega, se tiene que Bolivia es desplazada al quinto lugar entre los países productores de estaño, deja de ser un exportador de petróleo y entra en la categoría de los 15 países fuertemente endeudados.

Finalmente señala que la deuda per cápita es de 700 dólares, mientras que las exportaciones per cápita solamente son de 120 dólares.

INSTITUCION DE DESARROLLO
(Provisión de bombas manuales)

Invita a las firmas legalmente establecidas a presentar propuestas para la provisión del siguiente equipo:

35 BOMBAS MANUALES

Para su colocación en pozos de 8 a 14 metros de profundidad, en la zona del Chapare.

Las propuestas deben ser remitidas a la casilla 4884 hasta el 31 de agosto de 1990. Cochabamba - Bolivia.

Ejecutivo busc inversiones pa el sector de hidrocarburos

El gobierno busca un número de empresas tra nales" para incrementar ducción de hidrocarburos, ayer el ministro de Hidrocarburos, Angel Zann

El objetivo es aumentar ducción de hidrocarbu no comprarlos a las e transnacionales de su c te de producción, que es nada a cubrir los requ de nuestro mercado inter

"Esperamos contar con empresas y con tanta pro que podamos recobrar calidad de país exporta quidos", añadió.

Con relación a los e Medio Oriente, dijo que de los hidrocarburos ind mente se ha incremenad situación origina impac liviana.

El efecto positivo será de las exportaciones de Argentina, porque los pr se fijan están en relación precios del petróleo. El la livo está en el encarec los insumos en el merca dial, por lo que se deber mentar los pagos a las e Tesoro y Occidental.

Explicó que con relación dos empresas extranje mente se cumplen los re las reglamentaciones q Las compras a las transnacionales están das a cubrir la demanda

Señaló que el gobierno un reglamento para e miento de los contrat peración mejorada, de que existan normas cla lar documento se prepa comercialización del g que se concluye el regl cional del gas.

H. CAMARA DE DIPUTADOS
OFICIALIA MAYOR

HONORABLE CAMARA DE DIPUTADOS

La H. Cámara de Diputados, en cumplimiento del Art. "Reglamento de Adquisición de Bienes y Contratación de Se INVITA a las empresas especializadas debidamente establecid país, a presentar ofertas para la provisión de: Un reloj para Co Personal, con las siguientes características:

- Capacidad para 200 a 400 empleados
- Calendarizado
- Compatible para transmisión de datos a sistema de computa
- Operable a electricidad y batería
- Control de 8 períodos de trabajo con sus respectivos per atrasos por minutos, programable a elección.
- Control para totalizar períodos de atrasos y tolerancias
- Funcionamiento de 24 horas
- Tarjetas de control de asistencia con identificación indi fotografía
- Sistema de seguridad para el marcado de tarjetas
- Reporte diario y mensual de atrasos, permisos, licencias, etc.
- Relación de empleados que faltaron
- Relación de empleados atrasados

Las ofertas deberán ser presentadas en las oficinas de l Mayor de la H. Cámara de Diputados, hasta el día 29 de los co a horas 18:00.

La Paz, 21 de agosto de 1990

Dr. Mario Raúl Aguilar Zamorano
OFICIAL MAYOR

BANCO CENTRAL DE BOLI

SUB-GERENCIA DE CONTROL Y REGULACION BANC

TASAS DE INTERES Y COMISIONES ANUALES EFECTIVAS
PONDERADAS DEL SISTEMA BANCARIO

Correspondiente a la quincena finalizada el: 17 de agosto de 1990

(En Porcentaje)

BANCOS	MONEDA NACIONAL (M.N.)			MONEDA NACIONAL (M.N.)			MONEDA EXTRANJERA		
	TASA DE PRESTAMOS		TASA DE DEPOSITOS	TASA DE PRESTAMOS		TASA DE DEPOS.	TASA DE PRESTAMOS		TASA DE DEPOSITOS
	M. NOTIF.	MOD. COPAM	CAJA AHORRO	M. NOTIF.	MOD. COPAM	PLAZO FIJO	M. NOTIF.	MOD. COPAM	CAJA AHORRO / PLAZO FIJO
ESTADO			21.00	19.25			21.00		
BIA. MERCANTIL							21.00		
CONSORPIM	42.50		18.00	24.00			16.25	21.00	6.00
LA PAZ	40.32	44.69		23.07			17.75	21.00	
ORION							16.50	21.00	
SANTA CRUZ							16.00	21.00	
NORDESTE	41.16	49.25	23.25				16.40	21.00	1.00
BCH. BCH			18.00	19.18	25.36			21.00	1.00
BANCOMER	40.32	46.36	21.00				17.00	21.00	1.00
BANCOMER	38.57	47.52	18.00	26.46			15.00	21.00	1.00
BOLIVIANO	36.00		18.00	26.36			15.00	21.00	1.00
POPULAR	49.36	52.28	22.10	25.42	31.16		16.00	21.00	1.00
[illegible]	42.00		23.36				8.00		
[illegible]			19.36				17.25	21.75	22.00
DE MARCO, S.									
B.N.A. S.A.	33.79	46.40	19.60				16.14		1.00
B. [illegible]									
B. [illegible]			21.00				15.00	21.00	1.00
[illegible] S.A.			17.75	24.97			20.40		1.00
PROMEDIO DEL SISTEMA	40.14	51.33	17.91	24.40	25.25		16.33	21.02	1.00

Tasa Anual Efectiva: Se entiende como la tasa nominal básica más intereses y comisiones, expresadas porcentualmente. Los tasas que muestra cada Banco, representan el promedio ponderado diario de operaciones de cada Banco.

M.N. (M.O.) : Mon. Nac. (Mon. Nac.) con mantenimiento de valor.
M.N. (M.E.) : Mon. Nac. (Mon. Extranjera)
M. (M.E.) : Moneda Extranjera

(*) Sin mantenimiento

ha contra el narcotráfico

arlamento pedirá pruebas de orrupción al Congreso de EE.UU.

ánime rechazo político a las acusaciones de corrupción que olucran a las Fuerzas Armadas

a Cámara de Diputados aprobó hoy una resolución pidiendo ongreso estadounidense remita par boliviano las pruebas a supuesta corrupción "endémica" en la lucha antidrogas de ersas Armadas.

a resolución, propuesta por ndente de la comisión de ráfico de la Cámara Baja, ndo Quiroga Obregón, incluía también una petición al Congreso norteamericano, para el envío de un informe oficial, relativo a corrupción en la lucha contra ico de estupefacientes.

documento, elaborado por de Operaciones Gubernamentales de la Cámara de Representantes, sostiene que el Ejército, la Fuerza Aérea y la Armada ican prácticamente no apoyan las operaciones norteamericanas de intercepción de droga, y, al contrario, se filtra a los ficantes información relativa sobre las misiones antidrogas.

nga Obregón dijo ayer que pueden lanzar acusaciones ruebas, y manifestó su preocupación porque en los últimos s se han sucedido denuncias principio implicaron a perpero que ahora involucran siones como las Fuerzas

proyecto de resolución cuenta el apoyo de todas las bancas parlamentarias, por lo que ñable que la disposición camaral sea aprobada por unanimidad, dijo Quiroga.

El diputado Alfonso Ferrufino, sostuvo al respecto que el Congreso norteamericano debe aclarar sus acusaciones, especificando a las personas involucradas en la corrupción de la lucha contra el narcotráfico en Bolivia.

De comprobarse las acusaciones, es posible que la ayuda militar estadounidense para la lucha contra el narcotráfico quede congelada, dijo Ferrufino.

UNANIME RECHAZO

(ANF).- Dejando de lado sus diferencias políticas, los parlamentarios de todas las bancadas rechazaron las acusaciones de corrupción en las Fuerzas Armadas del país, lanzadas por el congreso de los Estados Unidos.

Según esas sindicaciones, la lucha antidrogas no prospera en Bolivia y Perú a causa de la "endémica" corrupción, según un informe elaborado por el Comité de Operaciones Gubernamentales de la Cámara de Representantes de los Estados Unidos y conocido en el país por publicaciones de prensa.

El secretario ejecutivo de ADN y alto dirigente del "Acuerdo Patriótico", Jorge Landivar calificó las acusaciones de "chantaje al gobierno del presidente Paz Zamora, que como ningún otro ha logrado, avances substanciales en la lucha contra el narcotráfico.

El parlamentario calificó de desconcertantes y denigrantes las acusaciones de corrupción en las Fuerzas Armadas, "porque no responden a la verdad". Entretanto, para el diputado, Gregorio Lanza de la IU y miembro de la comisión de narcotráfico, las acusaciones son parte de un plan urdido por EE.UU. que, busca eliminar a la actual fuerza de lucha contra el narcotráfico y sustituirla por un comando elite con participación de las Fuerzas Armadas.

"La administración norteamericana busca dividir a las FF.AA., desarticularlas y crear en su lugar una fuerza especial de 2.000 hombres con participación de las Fuerzas Armadas. Ese es el objetivo de la campaña", dijo el diputado.

Para el jefe de la bancada de CONDEPA, Andres Soliz, las acusaciones del Congreso de los Estados Unidos en contra de las FF.AA. del país pretende liquidar al ejército por dos vías: impulsando la militarización, lo que llevaría al ejército a contaminarse con un poder potencialmente corruptor (el narcotráfico), o por la vía presupuestaria. "Si el ejército no entra en la lucha antidrogas, entonces no hay plata", afirmó el diputado al rechazar las acusaciones y formular hipotesis sobre los alcances de las acusaciones.

HERMOSA CASA
EN LA ZONA SUD
Justamente aquella que ud. está buscando u otra que colme sus espectativas.
Ref.: Avisos Económicos de
PRESENCIA
segunda sección

PRESENCIA deportiva
todo el deporte nacional e internacional. De LUNES A DOMINGO

e nuevos estatutos

rret encabezaría disidencia en MNR

acción movimientista que e conservar las antiguas de elección de autoridades con la probable posición a de uno de los tres subjesa fuerza, Nuño Chávez el apoyo de dirigentes del ado departamental de La tre ellos Emilio López, o Simbrón, José Luis Manuel Paz Soruco, según mación que posee el CEN.

grupo utilizaría al diputado Rodríguez, quien aparenta líder de la fracción, que en ó estaría encabezada por vicepresidente Julio Garret, sa misma versión.

ltos mandos movimientisnsideraron que la fracción ste se ve amenazada por un estatuto que "ya no amplios privilegios obtenidos en el , y que eliminará de la dida a "gente que sin hacer está en función de mando".

reunión del Comité Ejecucional estudiará hoy las ras de una solución imedel conflicto, pero sus miemstiman que prácticamente está cerrado y no represi mayores repercusiones nvención movimientista.

a la habitual prudencia se desenvuelve, el exviceente Julio Garret estaría ando la disidencia de una movimientista al nuevo o de estatutos, que contala posición ambigua del Nuño Chávez Ortiz, según s confidenciales recogidos por el Comité Ejecutivo Nacional del MNR.

El CEN movimientista se apresta a analizar hoy el conflicto entre "conservadores" de la tradicional forma de elección de mandos partidiarios y "renovadores", que impulsan un nuevo estatuto para elegir dirigentes.

Anoche, en la sede del comando departamental, en la calle Bolívar, unos 300 delegados movimientistas rechazaron el proyecto reformador, impulsado por Gonzalo Sánchez de Lozada, se informó a este diario.

El jefe del MNR fue invitado a discutir el documento pero no asistió, dijeron las fuentes , por lo que la reunión se postergó hasta hoy.

Pero la alta dirigencia movimientista considera que la disidencia está virtualmente "liquidada" y que no tendrá mayor chance en la convención extraordinaria que comenzará este viernes.

La asamblea del MNR, que reunirá a unos 1000 delegados, elegirá a Gonzalo Sánchez de Lozada como jefe de esa fuerza política y eliminará la vigencia de dirigentes "apócrifos y elegidos a dedo", estimaron miembros del CEN.

Los disidentes censuraron el proyecto "Sorensen", denominado así en alusión a uno de los consultores, Ted Sorensen, que supervisó su elaboración, y afirmaron que el documento intenta convertir al MNR en un partido sin representación de campesinos y trabajadores, marginación que implicaría una negativa al principio de "alianza de clases".

Representantes de diversos sectores del MNR coincidieron en que la reunión que sostendrá hoy el CEN será "decisiva" para el futuro de los nuevos estatutos y de los disidentes que, de perder posiciones, resignarían décadas de vida partidaria en el mando.

Se aseguró la participación, entre los dirigentes, de Julio Garret y Nuño Chavez Ortiz.

Personeros del Banco Santa Cruz de la Sierra, inauguraron el pasado lunes, una nueva sucursal de esa institución bancaria en la zona de San Miguel, Calacoto.
El acto de inauguración estuvo a cargo de los principales ejecutivos Ing. Fernando Kempf, gerente general y del Lic. Javier Diez de Medina, subgerente y en presencia de numeroso público.

MINISTERIO DE ASUNTOS CAMPESINOS Y AGROPECUARIOS
BOLIVIA

A LA OPINION PUBLICA

El pretendido bloqueo nacional de caminos decretado por la Confederación Unica de Trabajadores Campesinos de Bolivia, en protesta por una supuesta desatención del Gobierno a algunas reivindicaciones del sector, no ha tenido el resultado que sus organizadores esperaban, por cuanto el gobierno respondió de manera favorable a los intereses campesinos a través de una política coherente, transparente y responsable que puede resumirse en los siguientes puntos:

IMPUESTOS:

El gobierno de Unidad Nacional ha decretado la liberación del impuesto rural a los campesinos del país mediante DS 22564.
Dicho decreto fue elaborado sobre la base de un proyecto presentado por la CSUTCB con participación de sus asesores, por lo que la insistencia en dicho tema carece de toda lógica.

CREDITOS:

Que el gobierno presidido por el Lic. Jaime Paz Zamora, ha determinado la condonación de intereses y multas a los prestatarios del BAB afectados por la sequía, mediante DS 22506. Una comisión con representación campesina debía recorrer las zonas mas afectadas por la sequía, trabajo que no ha sido concluido ante la ausencia e irresponsabilidad de los representantes de la CSUTCB.

SEQUIA:

El MACA hizo la evaluación correspondiente y se declararon las zonas de desastre y emergencia mediante DS 22478. Al mismo tiempo, solicitó la cooperación internacional, la misma que ha tardado, pero a la fecha ya se ha iniciado la distribución de alimentos a través de Defensa Civil, en los departamentos de La Paz, Oruro y Cochabamba.

MILITARIZACION:

El Gobierno ha declarado enfáticamente que no militarizará las zonas productoras de coca. Por otro lado, en las instancias correspondientes de CONALID y CONAMAL, en las que los campesinos tienen su representación, pueden hacer las gestiones correspondientes al Desarrollo Alternativo.

TERRITORIO PARA LOS INDIGENAS:

El MACA dictó en su momento la Resolución Ministerial 140/90 mediante la que reconoce el Parque Nacional Isiboro Sécure, como territorio para los pueblos Mojeño, Yuracaré y Chimán, buscando el entendimiento para los Sirionós y otros grupos, en conversaciones con los cabildos indígenas que han merecido muy buena acogida.
La marcha de estos pueblos, precisamente, ha declarado un cuarto intermedio en la perspectiva de llegar a un entendimiento en base a las propuestas del gobierno.

CONCLUSION:

De esta manera el Gobierno de Unidad Nacional ha respondido favorablemente a las peticiones de los campesinos en sus requerimientos básicos que motivaron pretendidas medidas de hecho que felizmente no se concretaron gracias, precisamente, a la buena voluntad gubernamental de atender las necesidades imperantes en el sector campesino.
De persistir la amenaza de bloqueos camineros, éstos responderán única y exclusivamente a factores de orden político digitados por elementos marginados por los propios sectores campesinos que buscan un espacio aún a costa de promover acciones desestabilizadoras.
El Gobierno no permitirá que avancen en sus propósitos malintencionados porque atentan a la soberanía nacional y libre tránsito de los bolivianos por todo el territorio nacional.

Lic. David Montecinos
SUBSECRETARIO

Dr. Mauro Bertero G.
MINISTRO

La Paz, 22 de agosto de 1990

****

RESOLUCION CAMARAL

R.Nº 005/90-91

EL HONORABLE SENADO NACIONAL,
R E S U E L V E:

Expresar su más respetuosa felicitación al Excelentísimo señor Presidente Constitucional de la República, Lic. Jaime Paz Zamora, por haber concretado mediante una exitosa gestión de diplomacia directa con la República Federativa del Brasil, en primer lugar, el Acuerdo de Integración Energética, que permite la concreción difinitiva para la construcción del gasoducto Santa Cruz-Corumbá, hecho trascendental y de vital importancia para el futuro de nuestro país, así como la suscripción de los convenios relacionados con la preservación del medio ambiente, la cooperación en el área de producción animal y el establecimiento de una zona franca para productos bolivianos en el puerto de Paranaguá, todo ello como marco de una nueva etapa integracionista latinoamericana donde Bolivia emerge como el epicentro de este nuevo tipo de relaciones internacionales.

Es dada en la Sala de Sesiones del H. Senado Nacional, a los veintiún días del mes de agosto de mil novecientos noventa años.

Regístrese y comuníquese.

H. Gonzalo Valda Cárdenas
PRESIDENTE
HONORABLE SENADO NACIONAL

SENADOR SECRETARIO
H. José Luis Carvajal Palma
SENADOR SECRETARIO
Honorable Senado nacional

SENADOR SECRETARIO
H. José Taboada Calderón de la Barca
SENADOR SECRETARIO
Honorable Senado Nacional

Es conforme
Dr. Manuel Rojas Rodrigo
OFICIAL MAYOR
HONORABLE SENADO NACIONAL

****

COB y campesinos reiteraron condena a golpe de estado de 1971

Dirigentes de la Central Obrera Boliviana y la Confederación Sindical Unica de Trabajadores Campesinos de Bolivia, recordaron ayer en documentos separados el "golpe de estado del 21 de agosto de 1971".

La COB dice que "hace 19 años los trabajadores y el pueblo boliviano vivieron el golpe de estado más cruento que tenga memoria el país".

"Esa acción antidemocrática -sostiene en su documento- fue dirigida por el entonces coronel Hugo Banzer Suárez que sólo reflejaba intereses foráneos y de sectores económicos minoritarios".

Agrega que "durante esa gestión que se extendió siete años, el país sufrió la enajenación de sus recursos naturales, la hipoteca de la nación, la cancelación de los derechos ciudadanos, políticos y sindicales".

"El régimen de Banzer -según el documento de la COB- suprimió el derecho a la asociación y el fuero sindical, la libertad de prensa y la autonomía universitaria".

"No estuvieron exentos en los métodos de gobierno de Hugo Banzer Suárez, la tortura y la desaparición de personas; cientos de ciudadanos perseguidos y exiliados del país. En esa época se crearon casas de seguridad que sirvieron como centros de tortura", dice la COB.

Esa organización laboral "ratifica su determinación de preservar los derechos de los trabajadores y del pueblo, y no permitir que se repitan estos hechos. Advertimos a los tiranos de ayer, hoy pseudo demócratas, que el pueblo y los trabajadores no hemos perdido la memoria".

CAMPESINOS.

La confederación campesina, en otro pronunciamiento, recuerda: "El negro septenio que vivió el país fue una de las etapas más tristes para el pueblo boliviano en toda su historia; campeaba un régimen de fuerza institucionalizada en desmedro de una población atemorizada".

"En ese período se institucionalizó la corrupción, la persecución, el exilio y la muerte".

"Hoy, uno de los nefastos personajes que protagonizó el golpe militar de 1971, se autonombra abanderado de la democracia; una democracia que fue traicionada por quienes hoy fungen como sus compañeros de gobierno".

Boletín del Banco Central

La superficie cultivada este año es inferior a la de 1985

La superficie de producción agrícola en 1990 llega a 937.400 hectáreas, superior en aproximadamente 40 mil hectáreas a la de 1989 pero inferior a la de 1985, cuando se llegó a superar el millón de hectáreas.

El último boletín de Indicadores Económicos del Banco Central de Bolivia, señala que las mayores áreas de producción agropecuaria están destinadas al maíz, con 229.500 hectáreas; la soya con 167 mil hectáreas; y la papa con 131 mil hectáreas.

Según la publicación del BCB basada en estadísticas del Instituto Nacional de Estadística, entre 1980 y 1990 el incremento de la superficie cultivada fue de unas 50 mil hectáreas.

En 1980, la producción agrícola ocupaba una extensión de 882.430 hectáreas, y el presente año llegó a 937.400 hectáreas.

En este período, la superficie cultivada sufrió constantes fluctuaciones. Así en 1981, superó las 900 mil hectáreas para, en 1983, llegar a 729 mil; en 1984 alcanzó a 971 mil y en 1985 hasta 1.069.253 hectáreas.

A partir del 85 se tuvo una constante declinación. En 1986 fue de 983 mil hectáreas; en 1987, 914 mil; en 1988 a 908 mil y en 1989 a 886 mil, para alcanzar este año, estimativamente, incrementarse a 937.400 hectáreas.

Una revisión de la superficie cultivada por productos, permite señalar que este año la menor extensión ocupa el área dedicada a la producción de algodón, con 1.400 hectáreas.

En el caso del maíz, señala que en este período mantuvo su primer lugar en superficie cultivada, con áreas que fluctúan entre las 229.500 hectáreas de este año, hasta las 348 mil de 1985.

El trigo, que en 1980 tuvo el tercer lugar con 100 mil hectáreas cultivadas, llegó en1990 con sólo 87 mil hectáreas.

Situación inversa se produjo con la soya, que de 37 mil hectáreas cultivadas en 1980, pasó a 43,6 mil en 1984; a 70,7 mil en 1986; a 82,5 mil en 1988; y a 167 mil este año.

La papa registró en este período un ligero descenso, pues llegó en 1990 a 131 mil hectáreas, de las 168,5 mil que tenía en 1980.

Este año la superficie cultivada tuvo la siguiente distribución: 87,9 mil hectáreas de arroz; 91,6 mil de cebada; 229,5 mil de maíz; 44,7 mil de quinua; 87,8 mil de trigo; 131 mil de papa; 30 mil de yuca; 1,4 mil de algodón; 52,6 mil de caña de azúcar; 167 mil de soya; y 13,9 mil de alfalfa.

Gráficos
Los trabajadores gráficos de La Paz, realizaron ayer una ruidosa marcha por las principales calles de esta capital, en defensa de la industria gráfica boliviana. La marcha de los obreros gráficos rechazó la política gubernamental "que alienta el contrabando de libros, revistas y otros impresos extranjeros al rebajar el arancel del 17 al 2%", afirmaron dirigentes de ese sector.

Cuarto intermedio en marcha

Propuesta de indígenas será considerada "al más alto nivel"

La propuesta presentada por el gobierno a los pueblos indígenas del Beni, será sometida a un análisis al más alto nivel entre una comisión de las etnias que llegó ayer a La Paz en el avión presidencial y autoridades del Ejecutivo.

Una misión del gobierno que fue enviada para dar encuentro a la marcha de los indígenas que se dirigen a La paz, para exigir solución a sus demandas territoriales, logró la aceptación de los pueblos étnicos de declarar "cuarto intermedio" hasta el viernes.

El representante del pueblo Sirionó, Tomás Ticuasi, afirmó que la marcha no se realiza "contra el Presidente, a quien respetamos por ser el jefe de un pueblo, como nosotros somos jefes", agregó.

Una conferencia de prensa en el MACA convocada por el ministro para las 19:15 horas, no pudo realizarse debido a la ausencia de los otros tres dirigentes indígenas Ernesto Neo Tamo, Antonio Cesaruna y Marcial Fabricano, empero, la ocasión sirvió para que la prensa tome contacto con el jefe del pueblo Sioronó.

"Nosotros queremos vivir como viviamos antes, venimos a exigir lo que nos usurparon los carayanas (blancos)", agregó.

El subsecretario de Recursos Naturales y Medio Ambiente, Gerardo Aguirre, y el director del Instituto Indigenista, Wigberto Ribero, que acompañaron desde San Borja a la comisión indígena, insistieron en que la propuesta del gobierno para resolver el problema territorial de los pueblos fue aceptada por los indígenas que participan en la marcha.

"Ellos han tenido que ceder y nosotros también, pero no todas las demandas podrán ser resueltas", declaró Aguirre.

Agregó que los decretos destinados a resolver las demandas territoriales son un primer paso en la solución de una problemática que data de hace años. Destacó la "voluntad política" del gobierno de atender las demandas de los pueblos.

A su vez, el director del Instituto Indigenista afirmó que la propuesta del gobierno para resolver las demandas territoriales, afectará a tierras de los ganaderos, quienes, agregó, "también se han mostrado comprensibles".

El dirigente indígena Tomás Ticuasi junto al Ministro de Asuntos Campesinos, Mauro Bertero.

"Podemos aceptar los planteamientos del gobierno pero hay duda un poquito", afirmó Tiacusi. "El problema es fácil arreglarlo, el gobierno debe decir qué se hará con los empresarios madereros, ganaderos en los territorios indígenas".

Las autoridades del MACA afirman que los ganaderos tienen títulos ejecutoriales y los madereros concesiones que han sido otorgadas legalmente, por lo que la presencia de esos sectores en tierras indígenas cuenta con respaldo legal.

Empero, informaron que se llevará a cabo próximamente, sin fecha precisa, un "redimensionamiento" de las propiedades ganaderas y de las concesiones ubicadas en el Bosque de Chimanes, Ibiato y Sirionó, ya que se admite que en algunos casos, ellas han sido extendidas arbitrariamente.

La delimitación de las áreas fue calificada como prioritaria por las autoridades con el fin de evitar nuevos conflictos entre los propietarios y concesionarios de tierras y los pueblos indígenas, quienes afirman que estan "acosados" por varias acciones foráneas.

Ejecutivo dispuesto a resolver demandas de grupos indígenas

El gobierno tiene la más clara y abierta disposición de resolver los planteamientos formulados por los grupos indígenas, que son legítimos y reivindicacionistas. Los pedidos de los sirionós, moxeños, yuracarés y chimanes obedecen a razones profundas, que el gobierno está dispuesto a atender, afirmó ayer el ministro de la Presidencia, Gustavo Fernández.

Más de 300 hombres, mujeres y niños de los pueblos indígenas que habitan las selvas del Beni, comenzaron el 15 de agosto una marcha hacia la sede de gobierno, en demanda de respeto a su dignidad y el derecho a su territorio. El recorrido será de unos 750 kilómetros a pie, que durará 30 días aproximadamente.

Fernández señaló que el ministro de Asuntos Campesinos sostuvo reuniones con los dirigentes indígenas y, actualmente, dijo, "buscamos la manera de atender con la mayor celeridad sus demandas" para que el problema se resuelva.

Explicó que la pausa ecológica impuesta por el gobierno es una muestra del interés que se tiene, para atender las causas profundas que plantean esas etnias.

BLOQUEO CAMPESINO

Con relación al bloqueo dispuesto por las organizaciones campesinas, indicó que existe normalidad en las rutas principales del país.

Reconoció que existen algunos problemas en rutas secundarias, como en los tramos carreteros Zudáñez-Tarabuco y Monteagudo-Camiri, en el departamento de Chuquisaca.

También informó que existen denuncias, que serán comprobadas, sobre la interv ción directa de organizaciones no gubernamentales, para la realización del bloqueo en esa región.

Se estarían utilizando vehículos de esos organismos y si son evidentes las denuncias, se establecerán las responsabilidades y sanciones que corresponden, aseguró.

El portavoz oficial del gobierno señaló que las demandas de las organizaciones sindicales ya han sido atendidas oportunamente por el gobierno y en realidad, por la forma cómo se plantea, "pareciera que se trata de buscar razones que justifiquen un movimiento que no tiene sustentación".

Explicó que las deudas que tienen los campesinos con el Banco Agrícola fueron objeto de un tratamiento especial, porque se acordó un plazo de refinanciación al deudor. Agregó que, por decreto supremo, se estableció que los pequeños productores campesinos no serán afectados por el impuesto rural.

Con relación al tema de la sequía, indicó que el gobierno hizo los esfuerzos necesarios para atender el problema. De igual manera, dijo, sobre la militarización es conocida la posición gubernamental, que fue fijada por el presidente Jaime Paz el pasado 6 de agosto, durante su mensaje a la nación.

COB declaró estado de emergencia y movilizaciones regionales

La Central Obrera Boliviana declaró anoche estado de emergencia en las filas de los trabajadores. Decidió comenzar con movilizaciones regionales, en "contra de la política privatizadora del gobierno".

Esas resoluciones fueron adoptadas en un ampliado nacional, que comenzó desde las 16:00 horas en la sede de los trabajadores fabriles de La Paz.

Víctor López, secretario ejecutivo de la COB, informó que el ampliado de trabajadores decidió dar su respaldo al sector campesino, que comenzó el lunes un bloqueo general de caminos.

Los delegados al ampliado expresaron su "repudio al gobierno MIR-ADN", por la falta de atención a las demandas de los trabajadores del agro y exigieron la solución inmediata de ese conflicto.

López informó que los trabajadores pedirán al gobierno la emisión de un decreto específico, por el que se excluya de pagar impuestos a los pequeños propietarios rurales.

La reunión nacional rechazó la política de militarización de las zonas productoras de coca y pidió que el gobierno cumpla con el Programa Integral de Desarrollo y Sustitución de la Coca (PIDYS).

MOVILIZACIONES

Las movilizaciones regionales, que serán coordinadas entre las centrales obreras departamentales y los comités cívicos, comenzarán en La Paz el martes 28, con una marcha y muestras de protesta antigubernamentales.

El miércoles 30, los sectores laborales de Oruro respaldarán el comienzo de las acciones que se realizarán en cada departamento.

La COB consideró un programa tentativo de movilizaciones, que está sujeto a posibles modificaciones. El 4 de septiembre la movilización se efectuará en Cochabamba y luego el 6 del mismo mes se realizará en Chuquisaca, el 11 en Tarija, el 13 en Potosí, el 18 en Santa Cruz y el 20 en el Beni.

El ejecutivo de la central sindical dijo que ese programa dependerá de la capacidad de organización de las organizaciones sindicales y cívicas de cada región, y que de ninguna manera es "rígido".

El ampliado debatió también el tema de las privatizaciones, que según los delegados sindicales tiende a expandirse a "todos los sectores laborales del país".

COD CHUQUISACA Y ORURO

Los centrales obreras de Oruro y Chuquisaca demandaron a los demás sectores afiliados a la COB, que se sumen a la lucha emprendida por los campesinos y se realicen movilizaciones de protesta en todo el país, contra las privatizaciones propuestas por el gobierno.

Los sindicalistas orureños señalaron que saldrán en defensa del Complejo Polimetalúrgico Bolivar y de las minas Poopó y San José, que pretenden ser entregados al capital extranjero.

Campesinos amenazan radicalizar bloqueos

El bloqueo de caminos cumplen en forma pacífica campesinos se radicalizará próximos días si el gobierno tiene propuestas electorales meses de diálogo no han sido para nada", afirmó ayer el tario ejecutivo de la Confederación sindical única. Mariano

Informó que la medida testa contra el gobierno, ple disciplinadamente en tritos de Oruro, Potosí, Uyuni principalmente.

La CSUTCB convoca al nacional de camino por ción del último ampliado sino realizado en Cochabamba. Esta determinación "no es a una consigna política", aseveró Flores al rechazar ciones en ese sentido por funcionarios del gobierno.

"En vez de solucionar blemas de la sequía y otros teados por la CSUTCB, el no está empeñado en dialogar campesinos y utiliza recursos económicos para sobornar puestos representantes del pesinado", afirmó.

El conflicto campesino parcial, cumple hoy su tercer sin que se hayan dado solución.

Autoridades del Ministerio Asuntos Campesinos se ayer infructuosamente gentes de la CSUTCB asistieron a una reunión temente programada por el dirigente nacional del dialogó durante diez horas gobierno y no se ha logrado guna solución a las demandas sector".

Agregó que sólo cuando bierno presente soluciones vas a las demandas campesinas ellos (los dirigentes CSUTCB) dialogarán con dades del MACA.

Calificó la acción del como "política" al tratar la opinión pública sector campesino está

Negó la existencia de deraciones campesinas que los dirigentes que impulsados del movimiento del agro, y que son sometidos por el gobierno, "demoras convocatoria".

Sobre el tema, el subsecretario de Asuntos Campesinos Montesinos, declaró que bajadores del campo están didos en dos sectores: está dispuesto a dialogar grar la concertación con bierno, y otro que "responde consignas políticas secta

Dijo que "la cúpula CSUTCB, distorsiona la ción y mantiene desinformados sus bases".

Flores calificó "a la federación campesina de alineada con el acuerdo ADN".

Recordó que diferentes nos trataron de dividir pesinos, y después que mine su gestión, ¿qué aquellos que se presta manipulación política?, el ejecutivo de los campesinos sostener que "no hay de ese sector, sino dirigentes mentados por el gobierno.

Analizan avances de transplantes de órganos

Las sociedades bolivianas Transplantes y de Ne analizaron en un congreso nal todos los avances logrados materia de transplantes lamente de riñones.

El Dr. Néstor Orihuela dente de la Sociedad Boliviana Transplantes, informó que greso se llevó a cabo durante días, con la participación 50 delegados de Santa Cruz chabamba y La Paz.

Además, añadió, se la participación especial fesor de la Universidad nos Aires, Santos Dupont disertó sobre diversos en el campo de los transplantes.

Luego, informó que se se practican transplantes nes desde hace aproximadamente 10 años, con éxito.

En la inauguración del tro estuvieron presentes tro de Salud, Mario Paz autoridades sanitarias y especiales.

El congreso tuvo el de la Sociedad de Neurología sidido por el Dr. Hugo Ba

Entre las principales ciones del congreso, dijo la, estuvo el tema de los plantes de riñones, las recomendaciones sobre ron recomendaciones sobre formas de mejorar los cos y aumentar el éxito de intervenciones quirúrgicas.

Guillermo Capobianco

...nistro del Interior ...orme de ...misión congresal ...e elaborado ...agosto de 1989

...nistro del Interior, Guiller... Capobianco, rechazó el infor... del Comité de Operaciones de ...nara de Representantes del ...greso de Estados Unidos, que ...a las Fuerzas Armadas de ...Bolivia, de corrupción y de ...dificultando la lucha anti... ...ticos en ambos países.

...ular del Interior, informó ...tras haberse conocido el in... por medios de prensa, se ...ció con el embajador de ...Robert Gelbard, quien ...que el documento fue ela... en agosto de 1989, por un ...e de congresistas estadouni...

...blanco, dijo que días des... de la posesión del Presiden... Paz Zamora (6 de agos... 1989), llegó a nuestro país ...upo de parlamentarios del ...greso norteamericano, que ...rmación de esa época ela... un documento. "Por lo tanto ...forme hace clara relación al ...do y no al presente, razón ...a por la cual la rechaza... señaló.

...ció que el informe desac... ...do no mella la dignidad ni ...en creciente del país, "por... seguro- serán los propios ...mos denunciantes y el ...gobierno norteamericano ...se encarguen de desmen... información".

...ular del Interior afirmó ...s Fuerzas Armadas son ...stitución ejemplar a nivel ...nal e internacional, y esto ...comprobado dentro del ac... proceso democrático. "A mí ...no merecen de ninguna ...a la sindicación que se ha... el informe publicado con ...atrasados".

...nombre del Poder Ejecutivo ...ó los contenidos del infor... Puedo avalar -dijo- los es... que se han hecho y se si... haciendo en los mandos de ...tución para superar aspec... corrupción, que son abso... ...te menores y que pue... ...se eventualmente en cual... institución no sólo en Boli...

...ministro de Interior, al ser ...tado sobre la situación ac... de las Fuerzas Armadas en ...cha antinarcóticos, aseveró ...tas aún no han sido convo... por su Capitán General, el ...dente de la República.

...lucha antinarcóticos es una ...encomendada a la fuerza ...nal y, a pesar de las limita... fue ejemplar y positiva ...nuestro país y para la pro... ...losofía de la tesis coca por ...cocaína, y esto lo reiteramos en ...ington en la entrevista con ...sidente George Buch, y lo ...ó el pasado 6 de agosto el ...dente Paz Zamora, en su in... ...e a la nación", concluyó.

Por indignante

FF. AA. rechazan documento de comisión congresal de EE.UU.

"El informe es indignante y rechazamos terminantemente esos calificativos, y podemos asegurar que no tenemos ninguna relación con la DEA", expresó el comandante en Jefe de las Fuerzas Armadas, Jorge Moreira al referirse al documento de la comisión congresal de Estados Unidos.

El documento cuestiona la acción antidroga y denuncia corrupción "endémica" en las instituciones castrenses de Bolivia y Perú, que dificulta la lucha contra el narcotráfico, así como el trabajo de los agentes de la DEA.

El Comando en Jefe, por otra parte, solicitó a través de la Cancillería de la República, a la Embajada de Estados Unidos, el informe oficial para que las Fuerzas Armadas puedan comprobar la veracidad de la información difundida por medios de comunicación social y pronunciarse, añadió Moreira.

Según despachos de la agencia española EFE, procedentes de Washington, el documento elaborado por el Comité de Obras Gubernamentales de la Cámara de Representantes del Congreso norteamericano, acusa también a las Fuerzas Armadas de Bolivia, de estar utilizando vehículos proporcionados por Estados Unidos, en el transporte de sustancias con-

Jorge Moreira

troladas para los narcotraficantes.

Moreira, al referirse a este punto, declaró: "No quisiera entrar a hablar de estos detalles, porque aún no tenemos nada oficial; sin embargo, no se de qué vehículos hablan, porque las Fuerzas Armadas en ningún momento recibieron donación alguna de Estados Unidos, y menos para que sus miembros utilicen en actos ilícitos".

Dijo que el documento no empaña la imagen de la institución armada, ni será deteriorada porque está plenamente avalada por el pueblo y por su propio comportamiento.

El país conoce, explicó, que la Armada y la Fuerza Aérea, participan en forma indirecta en la lucha contra el narcotráfico. Nosotros estamos a la espera de la autorización del Presidente de la República para que el Ejército pueda integrarse.

"Por eso no creemos que se ponga en riesgo la cooperación de los 33,7 millones de dólares. Las Fuerzas Armadas, puntualizó,en ningún momento ha recibido donaciones en efectivo, todo viene en herramientas y equipos", manifestó el jefe militar al opinar que ellos sólo pueden fiscalizar lo que tienen y dan, así que no creemos que pueda ponerse en duda la cooperación comprometida para1990.

Reiteró que "nosotros creemos que es indignante el informe y lo rechazamos terminantemente; sin embargo, tomamos la situación con calma porque nosotros tenemos un comportamiento institucional, y todos estamos sujetos a las leyes y reglamentación vigentes".

Comandante de la FAB

Preocupa denuncia de comisión de EE.UU. sobre corrupción en FF. AA.

Existe preocupación en la Fuerza Aérea Boliviana por la denuncia de la comisión congresal norteamericana sobre corrupción en las Fuerzas Armadas,declaró ayer el comandante de la FAB, Gral. Germán Calleja.

Un informe de la comisión del Comité de Operaciones Gubernamentales de la Cámara de Representantes del Congreso de los Estados Unidos, ha denunciado una "corrupción generalizada" en Bolivia y Perú y ha minimizado la lucha contra el narcotráfico. Sostiene también que "el Ejército, la Armada y la Fuerza Aérea de Bolivia no colaboran en las operaciones norteamericanas de intercepción de droga".

El comandante de la FAB afirmó que no tiene "conocimiento oficial" de la denuncia para facilitar una investigación sobre los casos de corrupción militar.

"Nos hemos reunidos los oficiales de Estado Mayor para establecer las denuncias, pero desgraciadamente no se encuentran las pruebas necesarias", afirmó. Agregó que ha solicitado audiencia al embajador norteamericano para que pedir una mayor información. Sus múltiples ocupaciones no permitieron sostener una reunión para que facilite la investigación".

Señaló que la Fuerza Aérea Boliviana cumple lo que propone y dispone la DEA en sus operaciones con los helicópteros que existen en el Chapare.

Reconoció que existen deficiencias porque el plan previsto no dispone del material necesario, pero que se espera su próxima llegada para intensificar las operaciones de lucha contra el narcotráfico.

Aclaró que no significa que se incumpla el plan antidroga, pero las Fuerzas Armadas presentaron una propuesta cuando se analizaba el anexo III suscrito por los presidentes Jaime Paz Zamora y George Bush.

Gobierno afirma que datos de comisión congresal "son obsoletos"

La denuncia de la comisión del Comité de Operaciones Gubernamentales de la Cámara de Representantes del Congreso de los Estados Unidos, sobre "corrupción generalizada" en Bolivia y Perú, se basa en datos obsoletos, afirmaron ayer autoridades de gobierno.

El canciller Carlos Iturralde, informó que el funcionario de la DEA, Kundt Dourty, indicó que el informe "es antiguo" porque las cosas han cambiado en la actualidad.

El ministro de la Presidencia, Gustavo Fernández, al reiterar que el informe es obsoleto, dijo que sobre el mismo documento los oficiales de la DEA en los Estados Unidos, han señalado que por el contrario lejos de las afirmaciones que contiene el documento, las evidencias muestran que se ha reducido considerablemente el flujo de cocaina de América Latina hacia el mercado norteamericano.

"Como consecuencia de esta reducción se ha incrementado el precio de la cocaina en ese mercado", añadió. Sostuvo que en el caso de Bolivia y de acuerdo al informe presentado por el presi-

Gustavo Fernández

dente Jaime Paz Zamora a la Nación, los datos muestran que la politica de interdicción del gobierno ha sido exitosa. Además de positiva ha sido pacifica, lo cual muestra la diferencia con la forma cómo el tema se enfoca en otra región, añadió.

Explicó que hasta la fecha se han destruido 1.047 fabricas de cocaina, 2.090 pozas de maceración y 14 laboratorios de cristalización. También se han incautado 11.4 toneladas de clorhidrato de cocaina y en la reducción voluntaria de cocales se alcanzó alrededor de 6.158 hectáreas. Ese es el resultado de la acción boliviana en el presente año, subrayó.

Estas cifras están avaladas por organismos internacionales y por esta razón las afirmaciones de que en Bolivia no se avanza en esta materia no corresponden a la realidad, dijo al afirmar que las denuncias sobre corrupción son injustamente generalizadas.

Asimismo, aseguró que la manera como se trata de involucrar a las Fuerzas Armadas de la Nación en estos temas, "parece forzada ya que como todos saben las Fuerzas Armadas tienen una función en las tareas de interdicción".

Por su parte, el ministro de Relaciones Exteriores, Carlos Iturralde, dijo que solicitó al embajador para que envie el informe de la mencionada comisión. "Una vez en nuestro poder -anunció- analizaremos, pero por un informe preliminar del diplomático boliviano, se tiene la impresión de que el informe es pasado".

Disposición del gobierno

Reducción de aranceles se aplicará a todas las importaciones

La reducción de los aranceles, dispuesta por el gobierno, del 16 al 10 por ciento, se aplicará a todos los productos de importación, explicó oficialmente el ministro de Planeamiento, Enrique García.

El gobierno adoptó esta medida como una forma de compensar a los exportadores no tradicionales, por la reducción del incentivo que recibian mediante el CRA, de10 a 6 por ciento.

El ministro explicó que la baja de los aranceles no beneficiará sólo "a la importación de insumos destinados a la producción de bienes de exportación no tradicional, como se dijo en algunos circulos, sino a todas las compras en el exterior".

De acuerdo a lo establecido por el gobierno, la importación de bienes de capital ya goza de un arancel preferencial, que llega a 5% del valor del producto. Este tratamiento se mantiene.

Por convenios firmados con el Fondo Monetario Internacional, el gobierno se vio en la necesidad de reducir el valor de los Certificados de Reintegro Arancelario, a 6%. El FMI planteó su anulación.

Con la finalidad de no quitar de manera brusca este incentivo a las exportaciones no tradicionales, el gobierno negoció con el Fondo la mantención del CRA, hasta fin de año, en 6%.

Se estudiarán otras medidas -no fiscales- de fomentar las exportaciones no tradicionales del país, las mismas que se aplicarían a partir del próximo año.

El ministro de Planeamiento, Enrique García, informó que otra medida dispuesta por el gobierno es la referida a que las tasas de interés de los créditos refinanciados ya no serán fijadas por el Banco Central, sino mediante la oferta y la demanda, en una especie de "licitación" de estos fondos.

La reducción de los aranceles como la "subasta" de los créditos de desarrollo, entrarán en vigencia luego de la publicación del decreto y reglamentación respectivos.

Otra disposición complementaria, dijo García, es la ampliación del universo de entidades intermediadoras de los créditos de desarrollo, pues en las subastas no sólo podrán participar los bancos, sino también otras instituciones financieras que cumplan con los requisitos exigidos por la Superintendencia General de Bancos.

Respecto a los aranceles, el ministro de Planeamiento explicó que la filosofía del gobierno es llegar a uniformarlo. Actualmente los bienes de capital pagan 5%, de acuerdo a lo dispuesto por el D.S. 22407.

En criterio de las autoridades del gobierno, la "subasta" de los créditos de desarrollo se traducirá en una reducción de las tasas de interés comerciales que están en aproximadamente 24%.

Por otra parte, esta disposición permitirá que a estos recursos tengan acceso más fácil los pequeños y medianos productores, a quienes, además, "se les apoyará con recursos que permitan la conformación de fondos de garantía".

Comandante de la FELCN

FF. AA. ni Policía están involucradas en corrupción

Las Fuerzas Armadas no participan en la lucha antidroga desde 1985. La Policía tampoco tiene, desde 1988, el control directo del combate al narcotráfico. Entonces, "mal se puede imputar a sus miembros de estar involucrados en presuntos actos de corrupción", según el criterio de la Fuerza Especial para acciones antinarcóticos.

Su comandante, el general retirado Lucio Añez Rivera manifestó ayer que la posible participación militar en la lucha antidroga aún está en estudio "y en cualquier caso corresponderá a decisiones políticas de gobierno".

Recordó Añez que algunos miembros del Ejército, la Fuerza Aérea y la Armada, declarados en comisión, trabajan para la Fuerza Especial.

"Estos jefes y oficiales, algunos en situación de retiro, están bajo la directa responsabilidad de este Comando y no así de los mandos naturales de las Fuerzas Armadas", sostuvo Añez.

El jefe de la lucha antidroga en Bolivia aseguró que en esa misma condición intervienen en la interdicción al narcotráfico jefes y oficiales de la Policía.

En respuesta a un informe del Congreso estadounidense sobre corrupción en las Fuerzas Armadas y la Policía durante sus acciones contra los traficantes de drogas, el general Añez sostuvo que se pedirá al gobierno norteamericano la copia del informe para emitir un criterio oficial.

Sin embargo, afirmó que la posición oficial, no significa que la Fuerza pretenda eludir responsabilidades frente a presumibles actos de corrupción entre los oficiales que integran el grupo de élite que lucha contra el narcotráfico.

Garantizan éxito de campaña de vacunación del domingo

La campaña nacional de vacunación anunciada para 26 de agosto, se inició, en realidad, el pasado 15 de julio.

Guillermo Cuentas, subsecretario de Salud informó que ya en esa fecha se comenzó el trabajo de preparación que garantizará el éxito de la jornada de vacunación del próximo domingo, y sus fases posteriores.

Del mismo modo, subrayó que los costos para esta campaña superan ampliamente los 586 mil dólares que con anterioridad se solicitó.

A decir del Dr. Cuentas, en la cifra que se dio en un principio no se incorporan gastos que resultan normales dentro del funcionamiento del ministerio.

Explicó que entre estos se encuentran los gastos por desplazamiento, combustible, almacenamiento, comunicación social y otros.

Asimismo, se refirió a lo que significa, por ejemplo, el mantenimiento de las vacunas, que deben guardarse a 4 grados de temperatura.

Ello implica -informó- el uso de toda una red de refrigeración a lo largo y ancho del territorio para mantener las vacunas en buen estado.

Al tocar el tema de las fuentes de financiamiento, dijo que provienen de varias, como el Tesoro General de la Nación, OMS/OPS UNICEF, PL 480 y Rotary Internacional.

La explicación del subsecretario surgió como resultado del cuestionamiento hecho al aporte del Ministerio de Salud para la campaña de vacunación, ya que se informó que Rotary aportó con $us. 500.000 a la misma.

Cuentas precisó que el aporte de Rotary es evidentemente muy importante y se lo destina a la compra de vacunas.

El subsecretario exhortó a la población a acudir el próximo domingo a los puestos de vacunación para que se pueda cumplir el objetivo de erradicar la polio del país.

Asimismo, pidió a todas las mujeres de Bolivia en edad fértil, que se vacunen contra el tétanos.

Ejecutivo dice que no modificará precio de carburantes

El gobierno no modificará los precios de los carburantes. Las pérdidas por las compras de petróleo a las compañías contratistas, debido al incremento de su precio en el mercado mundial, "felizmente no determinan el aumento de los carburantes" en el país, afirmó ayer el ministro de la Presidencia, Gustavo Fernández.

Señaló que los efectos del conflicto en el Medio Oriente son positivos para el país, porque el precio del gas natural que se exporta a la Argentina será incrementado.

El ministro de Energía e Hidrocarburos, Angel Zannier, al coincidir con las declaraciones del ministro de la Presidencia, dijo que las pérdidas por la compra de petróleo a las contratistas Tesoro y Occidental, serán compensadas con el aumento del precio del gas que se exporta a la Argentina.

Agregó que durante el primer semestre del año la producción de petróleo alcanzó a 26.017 barriles diarios, de los cuales sólo alrededor de 22. 276 barriles corresponden a YPFB y debe adquirir 3.741 para hacer frente a la demanda nacional.

Autoridades de Transportes no desean recibir a la prensa

Los periodistas acreditados al Ministerio de Transportes y Comunicaciones, confrontan dificultades para cumplir su labor de informar sobre las actividades de esa repartición estatal.

En el curso de los últimos meses, PRESENCIA y otros medios de información se han visto imposibilitados de tomar contacto con el ministro Willy Vargas y los subsecretarios. Sólo el 3 de agosto pudieron entrevistarlo porque fueron convocados por esa autoridad.

En los 30 minutos que duró la reunión con los periodistas, el ministro Willy Vargas adelantó, sin mayor profundidad, los temas que tocó el Presidente de la República en su mensaje del pasado 6 de agosto.

En esa oportunidad, el dignatario de Estado admitió que existe un distanciamiento entre su despacho y la prensa, por tanto se comprometió a subsanar esa situación en homenaje a las buenas relaciones que deben existir entre gobierno y prensa, y aseguró que se realizarán reuniones semanales.

Esta decisión fue bien recibida por los reporteros, porque se abría la posibilidad de tratar directamente con el varios temas de interés nacional y que son de resorte del Ministerio de Transportes. Sin embargo, han transcurrido dos semanas desde ese compromiso, pero hasta el momento no se ha cumplido.

En el caso particular de PRESENCIA, hace aproximadamente veinte días se solicitó una entrevista con el subsecretario de Transportes. Hasta hoy el Lic. Marcelo Paz Navajas no se ha pronunciado al respecto y ha preferido ignorar nuestro requerimiento.

Algo similar sucede con el subsecretario de Aeronáutica Civil, Gral. (r) Federico Casanovas, pues esta autoridad tampoco tiene tiempo para recibir a la prensa.

Se suscribirá convenio para servicios del vagón-consultorio

El Ministerio de Previsión Social y Salud Pública suscribirá un acuerdo con la Empresa Nacional de Ferrocarriles, para que preste servicios un vagón-consultorio, informó el director de Relaciones Internacionales del Ministerio de Salud, Alfonso Bilbao. Señaló que es un proyecto más del Ministerio para llegar a sectores de población alejados.

La suscripción del convenio entre el MPSSP y ENFE permitirá a esta empresa, una "importante participación en otras acciones en favor de la política ministerial".

Bilbao agregó que el convenio será suscrito en las próximas semanas, pues se espera concluir estos días la redacción del borrador.

"Una vez que se firme el convenio, vamos a firmar otro acuerdo con alguna organización no gubernamental para que sea aplicado", dijo. Sin embargo, expresó que se desconoce el nombre de la institución que se hará cargo del vagón.

"Nosotros estamos muy interesados en echarlo a rodar", aseveró e indicó que anteriormente el vagón-consultorio nunca salió de la estación.

La Empresa Nacional de Ferrocarriles había anunciado para el pasado 8 de agosto la ejecución de ese proyecto financiado por USAID, pero

Anuncie en PRESENCIA 68 agencias en toda la República

Acción de la Intendencia Municipal

Gendarmes de la Intendencia Municipal de La Paz procedieron ayer, en forma violenta a decomisar maletines y maletas de madera de los vendedores ambulantes que ocupan las inmediaciones de la plaza Pérez Velasco. Los gritos de las señoras se confundieron con la rudeza de los gendarmes. La mercadería fue depositada en una camioneta que luego partió con rumbo desconocido. Los vendedores se quejaron por esta acción que les ocasiona serios perjuicios pues sólo tienen esa ocupación para vivir. La Intendencia, -dijeron- no actúa igual con los propietarios de anaqueles, que en cada vez mayor número se instalan en las avenidas y calles de La Paz.

Denuncian familiares

"Congelada" la investigación sobre muerte de presunto "Zárate Willka"

A un mes de ocurrida, las investigaciones acerca de la victimación de un presunto miembro del grupo armado "Zárate Willka" parecen estar "congeladas", aparentemente por instrucciones gubernamentales, según denuncia entregada a la prensa.

Familiares de Juan Domingo Peralta, acusado por el gobierno de ser miembro del grupo armado "Zárate Willka" y victimado por agentes del Ministerio del Interior el pasado 20 de julio, denunciaron a la prensa que el poder judicial incurre en retardación de justicia, en el caso de la investigación sobre esa muerte.

Lucía Espinoza y Antonieta Peralta, madre y hermana de Juan Domingo, afirmaron que tanto el Ministerio Público y la Corte Superior de Justicia de La Paz "están demostrando fehacientemente la intención de evitar la investigación del asesinato de nuestro familiar".

De acuerdo testimonios recogidos por su familia, Juan Domingo Peralta fue acosado cuando se dirigía a la universidad de San Andrés y acribillado en una calle de la zona Buenos Aires, en La Paz, por siete agentes del ministerio del Interior, que posteriormente recogieron el cadáver en una ambulancia y los trasladaron a otro sector, Tacagua, cerca de su vivienda, donde falleció.

Simultáneamente, los policías allanaron su domicilio, objetivo principal de la misión.

El victimado era hermano de Justino Peralta Espinoza, a quien el Ministerio del Interior acusa de ser el jefe de los "Zárate Willka" y de planear el asesinato de dos misioneros mormones y de un atentado dinamitero contra el ex secretario de Estado norteamericano, George Schultz.

Según los familiares, Peralta fue llevado luego al hospital Juan XXIII, en Munaypata, donde los policías entregaron junto a los restos una pistola envuelta en una chompa ajena al acribillado universitario, como supuesta prueba de que estaba armado.

La Policía informó que el presunto insurgente fue muerto en un enfrentamiento con agentes, tras una resistencia armada.

Los familiares negaron que hubiera un "nutrido tiroteo", como sostuvo la Policía y que Peralta escapara parcialmente protegiéndose tras un niño.

Ellos afirmaron que los testigos de la balacera fueron amenazados por los policías, y que las autoridades asesinaron con premeditación y alevosía a Juan Domingo.

Destacaron que la policía realizó con alta reserva la custodia del cadáver y la supuesta prueba del "guantelete", para disparos de armas.

La madre y la hermana del presunto miembro del "ZW" denunciaron ante la Fiscalía la comisión del delito de asesinato, y solicitaron que el Ministerio Público investigue el asunto.

"Pero en vez de ordenarse la investigación, la Fiscalía en forma inaudita, ilegal y nunca antes vista en los anales de la judicatura, elevó en consulta la denuncia, solicitando la opinión de la Corte Superior en el caso", dijeron.

Los familiares tuvieron que confrontar luego la remisión de su denuncia ante la Corte Superior, donde el documento fue retenido durante 18 días, expidiéndolo el 21 de agosto, aunque con fecha de 13.

La madre y herman de Peralta sostuvieron que "no se explica que el Ministerio Público pretexte figuras jurídicas no previstas en nuestro ordenamiento jurídico y que la Corte, a sabiendas de la ilegalidad del requerimiento (de consulta) dilate por 18 días la investigación".

"Solicitamos públicamente a las autoridades se abstengan de actitudes dilatorias en la investigación, y que de una vez por todas la opinión pública tenga conocimiento real de la forma en que fue asesinado nuestro hijo y hermano", señalaron Lucía Espinoza y Antonieta Peralta.

Según el MACA

Gobierno resolvió los problemas de campesinos

El Ministerio de Asuntos Campesinos, en documento firmado por su titular Mauro Bertero, asegura que el gobierno resolvió los problemas planteados por la Confederación Sindical Unica de Trabajadores Campesinos de Bolivia (CSUTCB).

El documento oficial del MACA afirma que el gobierno decretó la liberación del impuesto rural a los campesinos mediante el DS 22564; que mediante el DS 22506 se determinó que el Banco Agrícola condone intereses y multas a los prestatarios afectados por la sequía, DS 22506.

Agrega que "una comisión con representación campesina debía recorrer las zonas más afectadas por la sequía, pero que no se concluyó debido a la ausencia de los delegados de la CSUTCB".

"El gobierno hizo una evaluación previa para declarar las zonas de desastre, afectadas por la sequía. Al mismo tiempo solicitó la cooperación internacional, la misma que ha tardado, pero que a la fecha ya se ha iniciado la distribución de alimentos a través de Defensa Civil.

Comisión antidroga exigirá pruebas sobre corrupción

La comisión de ... contra el narcotráfico ... citará al pleno de ... mara baja un enérgico ... nunciamiento en ... las acusaciones ... por una comisión del ... greso de los Estados ... dos, sobre presunta ... ción en las Fuerzas ... das, en la lucha antidro...

La comisión legislativa ... solicitará al gobierno ... a través de la Cámara ... de la República, se ... congreso de los Estados Unidos, la presentación de pruebas concretas ... lales acusaciones ... ció el Presidente de ... cha contra el narcotráfico ... Marcelo Quiroga Ob...

La solicitud será ... a consideración del ... de los diputados ... coles, anunció el diputado Quiroga, al explicar ... proyecto de ley ... camaral no fue ... do el martes por lo ... zado de la hora.

"En defensa de la ... nidad de las Fuerzas ... das y de las personas ... se puede hacer denuncias generalizadas que ... cran al conjunto de la institución", dijo el diputado, al condenar las ... saciones del comité de ... raciones gubernamentales de la cámara de repre... tantes del Congreso Bo... dounidense.

Por su parte, el diputado del MBL, Alfonso ... rruñino dijo que las ... ciones "afectan la ... tabilidad de las Fuerzas ... madas Nacionales y ... den provocar el cese ... miento de la ayuda esta... unidense comprometida ... favor de Bolivia, si el ... me merece respaldo ... conjunto del congreso ... ese país, que tiene ... prerrogativas sobre ... puesto del gobierno ... Washington.

Ferruñino acotó que ... sindicaciones de prensa ... corrupción en las Fuerzas Armadas, debe ... una amplia investigación de parte del gobierno.

Por ingreso ilegal de garrafas

Continúa juicio contra la SGS

La verificadora de comercio exterior ... tendría que pagar 1.000.000 de dólares ... mientos Petrolíferos Fiscales Bolivianos ... Corte Suprema ratifica la primera ... en favor de la empresa nacional, en el ... so judicial por 50.000 garrafas importadas ... Argentina.

En ese sentido, YPFB procede "con la ... yor prontitud para ganar ese juicio", afirmó ... Vicepresidente Administrativo Financiero ... la empresa estatal del petroleo, Manuel ... al remarcar: "Es sólo un juicio y tenemos ... me recuperar el dinero perdido por culpa ... SGS y estamos seguros de ganar".

El monto que recuperaría YPFB ... 750.000 dólares que pagó a la industria ... tina "ADABOR S.A." por 50.000 garrafas ... diez kilogramos, para gas licuado de petróleo ... y 250.000 dólares más para resarcirse de ... ños y perjuicios.

YPFB compró las garrafas en 1986, las ... meras unidades llegaron al comenzar ... pero fueron rechazadas por incumplir ... mas de calidad y seguridad, condiciones ... cas que, fueron verificadas por la Dirección ... Normas y Tecnología del Ministerio de Industria y Comercio.

El juicio contra "SGS", ADABOR S.A. y ... PRES' comenzó en noviembre de 1987 ... pués de una nueva revisión de la calidad ... las garrafas que ingresaron al país ... das por SGS, en la actualidad el proceso ... ventila en la Corte Suprema, por la apelación ... de la empresa verificadora del comercio exterior.

Finalmente, el vicepresidente de ... puntualizó que el proceso judicial con ... SGS "se definirá por sus propios méritos ... que es dinero que deben a YPFB por lo que ... mos a ganar el juicio y van a tener que ... nos tengan o no un contrato con el gobierno" (ANF)

LA FAMILIA GONZALEZ QUINTANILLA

Invita a los parientes y amigos de:

† Don LUIS J. GONZALEZ BENITEZ (Q.E.P.D.)

A la misa que recordando los 8 días de su fallecimiento se celebrará el día de mañana jueves 23 del presente a horas 12:30 p.m. en la Parroquia del Montículo.
Se agradece su gentil concurrencia.

La Paz, 22 de agosto de 1990

AGRADECIMIENTO E INVITACION

Se agradece profundamente a los familiares, amigos, Instituciones y personas piadosas que nos hicieron llegar sus sentimientos de pesar y ofrendas florales, y nos acompañaron en momentos de dolor, del que en vida fue abnegado esposo, adorado padre y cariñoso abuelito:

† Sr. JULIO ADOLFO DE BONADONA PEÑA (Q.E.P.D.)

Rosa Velasquez Vda. de Bonadona, esposa; Adolfo, Cecilia, Susana y Julio, hijos; hijos políticos; María Vda. de Velásquez, madre política; M. Luisa, Emilio, Beatriz, Olga, Elena, Adhemar, Jorge y Yolanda, hermanos; hermanos políticos, tíos, primos, sobrinos, nietos y demás familiares. Ruegan a sus amistades; a la Aduana Nacional, M.N.R., ASOFAMO, Derechos Humanos, Colegio "Santa Ana", Kindergarten "Beata Plácida", Instituto "San Alberto" y demás instituciones y personas piadosas, asistir a la misa de 8 días que se realizará el día jueves 23 del presente a horas 11:00 a.m. en el Templo de María Auxiliadora (El Prado). Favor que agradecerá a la familia doliente.

La Paz, agosto de 1990

EL CENTRO CULTURAL "MOXOS" de residentes benianos en La Paz, se adhiere al dolor que embarga a la familia del que en vida fue:

† Cap. (r) Dn. ARMANDO LLANOS MERCADO (Q.E.P.D.)

Hermano de la Sra. Lydia Parada de Brown, Vicepresidenta de nuestra institución, al mismo tiempo invita a todos los coterráneos, compañeros del Colegio Militar y amigos a la misa de mes, que se celebrará el día jueves 23 de agosto a Hs. 12:00, en la Iglesia de los Carmelitas.

La Paz, 22 de agosto de 1990

LA GERENCIA GENERAL DE LA EMPRESA NACIONAL DE TELEVISION BOLIVIANA CANAL 7, TODOS LOS DEPARTAMENTOS Y EL COMITE SINDICAL DE TRABAJADORES DE ENTB, LAMENTA COMUNICAR QUE HA DEJADO DE EXISTIR EN LA CIUDAD DE BUENOS AIRES, ARGENTINA, LA QUE EN VIDA FUE:

† SRA. DELICIA AMALIA DE VERA (Q.E.P.D.)

MADRE DE NUESTRO GERENTE DE PRODUCCION, SR. HUMBERTO VERA, A QUIEN, HACEMOS LLEGAR NUESTRO MAS PROFUNDO SENTIMIENTO DE DOLOR POR TAN IRREPARABLE PERDIDA.

LA PAZ, 21 DE AGOSTO DE 1990

INVITACION RELIGIOSA

La Parroquia Espíritu Santo y los Padres Oblatos de María Inmaculada, en memoria de los que en vida fueron:

R.P. GUIDO BRAULT o.m.i. (Q.D.D.G.)
(Primer año)

† R.P. MAURICIO LEFEBVRE o.m.i. (Q.D.D.G.)

(Décimo noveno aniversario)

Invitan a la misa que se oficiará en el templo Cristo Obrero (Chacaltaya esq. Constitución) el día jueves 23 de agosto a Hs. 19:00.

La Paz, agosto de 1990

La Sociedad Filarmónica de La Paz

Expresa su sentimiento de pesar y condolencia a la familia del que en vida fue:

† Don: JORGE IBARNEGARAY ARAMAYO (Q.E.P.D.)

Padre de nuestra socia Sra. Ana María Ibarnegaray de Mejía.

PRESENCIA CENTRAL TELEFONICA 37234

teletón
El camino más solidario para rehabilitar e integrar a las personas minusválidas

ALADI analizará planes futuros de transporte y comercio

MONTEVIDEO, 21 (EFE).- Ministros nacionales y expertos en comunicaciones de los países de la Asociación Latinoamericana de Integración (ALADI) se reunirán a partir de mañana en Montevideo para analizar políticas y planes futuros que deben facilitar el transporte y el comercio en la zona, informó la secretaria general del organismo.

En la reunión, añadió la fuente, se reanudarán los trabajos de cooperación y transporte regional, y se definirán las listas preferenciales para los próximos dos años.

El encuentro de expertos será precedido del Consejo de Transporte, uno de los foros auxiliares establecidos de la Asociación, que se creó en 1986.

Este año los delegados de Argentina, BOLIVIA, Brasil, Colombia, Chile, Ecuador, México, Paraguay, Perú, Uruguay y Venezuela, recomendaron un programa de acción a medio plazo, gran parte de cuyos elementos han sido motivo de importantes avances en el plano subregional, dijeron los portavoces de la ALADI.

Los países del Cono Sur -Argentina, Brasil, Chile, Paraguay y Uruguay- aprobaron en septiembre de 1989 un nuevo Convenio de Transporte Internacional Terrestre, para sustituir el Convenio de Mar del Plata.

Por su parte, los países andinos, aprobaron en noviembre de 1989 la Decisión 257 sobre Transporte Internacional de Mercancías por carretera que, al igual que el convenio anterior, recogió la experiencia de doce años y las posibilidades de acción conjunta sobre la materia.

La segunda cita del Consejo del Transporte estudiará en sus tres días de reuniones un informe de la secretaria general sobre el estado de situación de los acuerdos y recomendaciones adoptados en la primera convocatoria, evaluará el Programa de Acción de medio plazo y hará las recomendaciones para los próximos dos años.

También negociará los nuevos acuerdos de alcance parcial sobre tránsito aduanero.

Como invitados a la reunión asistirán los delegados de la Asociación Latinoamericana de Ferrocarriles (ALAF), de la Comisión Económica para América Latina (CEPAL), de la Junta de Acuerdo de Cartagena (JUNAC), del Instituto para la Integración de América Latina (INTAL) y del Sistema Económico Latinoamericano (SELA).

Petróleo ecuatoriano supera los 25 dólares

QUITO, 21 (REUTER).- El crudo ecuatoriano superó por primera vez en el último lustro la barrera de los 25 dólares el barril en comparación con el precio oficial fijado por la OPEP de 17,02 dólares, según cifras oficiales.

Un vocero del ministerio de Energía dijo que el crudo "Oriente" de 29 grados api se facturó ayer en el Golfo de México a 25,25 dólares el barril y a 25,23 dólares en la costa oeste de los Estados Unidos.

El precio el domingo fue de 24,98 dólares el barril y hace un mes bordeó los 15 dólares, precisó la misma fuente.

En la noche del lunes el presidente Rodrigo Borja dijo que su gobierno apoya la convocatoria de una reunión urgente de la OPEP para analizar la situación del mercado petrolero tras la invasión y anexión de Kuwait por Irak.

El jueves las autoridades reformaron el procedimiento de cálculos de precio del crudo local y en lugar de una fórmula única establecieron variables de precios para dos mercados de venta, el Golfo de México y la costa oeste estadounidense.

Ecuador proyecta producir hasta diciembre unos 109 millones de barriles de crudo dedicando a la exportación 64,6 millones, dijeron cifras oficiales.

La empresa petrolera estatal Petroleos del Ecuador dijo que en el primer trimestre el 68 por ciento del crudo se vendió en el Golfo de México, el 34 por ciento en la costa oeste de Estados Unidos y el ocho por ciento en el Lejano Oriente.

El ministro de Energía, Diego Tamaríz, dijo el lunes que la recuperación de precios puede convertirse en cualquier momento en una caída brusca motivada, por ejemplo, por un incremento unilateral de la producción por parte de Arabia Saudita.

"El actual alza proveniente de una desgracia para otros países en cualquier momento puede revertirse de acuerdo a como se vayan produciendo los acontecimientos", dijo.

Agregó que el gobierno mantendrá en vigencia las medidas de austeridad que dictó antes de la actual crisis y como resultado de un semestre de declinación de los precios del crudo que en junio estuvieron por debajo de los 12 dólares el barril.

Violencia en Perú

Policías inspeccionan los destrozos ocasionados después que un comando guerrillero hizo estallar un automóvil cargado de explosivos en las puertas de un centro de recreo de personal civil del ejército en la noche del 20 de agosto. (Telefoto Reuter)

En pocas líneas

Reforma Código Penal

MIAMI.- La Sociedad Interamericana de Prensa (SIP) ha expresado su grave preocupación por el artículo 229, propuesto en la reforma del Código Penal Argentino, que fue aprobado por el Senado de ese país el 15 de agosto. La SIP, que representa a 1.100 entidades de prensa en las Américas, cree que el texto del artículo en cuestión no sólo pone en peligro la libertad de expresión y libertad de prensa, sino que también afecta el derecho del pueblo a mantenerse informado. El artículo se propone desalentar la diseminación de información no oficial, decretó en el artículo como un acto de "desobediencia". La SIP cree que la propuesta se opone a la intención expresada en la reforma del código penal, de cambiar con penas de prisión de seis meses a tres años a todo el que obstaculice la libre emisión del pensamiento, pena que disminuye la inhabilitación cuando el hecho es cometido por un funcionario público. (AP).

Desmienten minado de frontera

El canciller ecuatoriano Diego Cordovez desmintió versiones de la prensa peruana de que el Ejército de su país había minado la frontera sur con Perú para detener el flujo de alimentos y combustibles hacia la nación limítrofe. "Es absolutamente falso que el ejército haya minado la frontera con Perú como ha publicado en Lima", dijo Cordovez, tras reunirse en el Palacio de gobierno con el presidente Rodrigo Borja y el ministro de Defensa, general Jorge Felix, en referencia a la información difundida el lunes. (REUTER)

Juan Pablo II, nombramientos

CIUDAD DEL VATICANO.- El Papa Juan Pablo II designó enviados de la Santa Sede en Paraguay, El Salvador y Honduras. El arzobispo José Sebastián Laboa, que ha sido el representante del Vaticano en Panamá desde 1982, fue nombrado nuncio apostólico en Paraguay. Laboa desempeñó un papel central durante la invasión norteamericana de Panamá el año pasado y permitió que el general Manuel Antonio Noriega se refugiara en la nunciatura de la Santa Sede. (AP).

Acreedores esperan crecer

LA HABANA.- Cuba espera un crecimiento económico de entre uno y dos por ciento en 1990, según una estimación presentada recientemente a sus acreedores de Occidente. El documento, obtenido por Reuter, sólo mencionó escuetamente lo que el gobierno describió como las "actuales dificultades económicas", en una prente referencia a la creciente disminución de vitales suministros procedentes de la Unión Soviética y otros socios comerciales de Europa Oriental. (REUTER).

Universidades en peligro

LIMA.- La Asamblea Nacional de Rectores de Perú ha dado la voz de alarma sobre la falta de medios económicos de las universidades del país, que están a punto de cerrar. Informó en Lima el rector de la Universidad Nacional de Ingeniería de Lima, Javier Sota Nadal. Según Sota Nadal, presidente de la Asamblea, el Estado adeuda a las 20 universidades nacionales unos 70.000 millones de intis (unos 233 millones de dólares). La primera víctima ha sido ya la Universidad Nacional Agraria de Lima, que no podrá abrir sus puertas el próximo 3 de septiembre, para su próximo curso. (EFE).

Paramilitares entregan armas

MANAGUA.- Treinta miembros de un grupo paramilitar de extrema derecha entregaron sus armas a una misión internacional, pero otros dijeron que se mantendrán en la clandestinidad para evitar una revolución encabezada por los sandinistas. Las armas fueron entregadas a la Comisión Internacional de Apoyo y Verificación (CIAV), una misión dela organización de los Estados Americanos encargada primariamente de la reubicación de los centros desmovilizados y sus familias. (AP).

10 muertos por desiave

MEXICO.- Al menos 10 personas murieron a raíz de un desiave que sepultó a residentes de un remota comunidad del sur de México, dijo un vocero del gobierno del estado de Oaxaca. Un tanque de agua construido en la ritna de un cerro se rompió el domingo de noche, provocando el desmoronamiento de toneladas de tierra que cayeron sobre casas de campesinos de la población de Ixtlan, unos 365 kilómetros al sur de la capital mexicana, agregó (REUTER).

Paraguay ingresó a Cono Sur.

ASUNCION.- El gobierno del presidente Andrés Rodríguez decidió aceptar la incorporación de Paraguay al mercado común del Cono Sur integrado hasta ahora por Argentina, Brasil y Uruguay, dijeron fuentes oficiales. "Nuestro gobierno ha tomado la decisión de que Paraguay ingrese al mercado común y como esta decisión es oficial ahora sólo resta seguir los mecanismos previstos para concretar este paso", dijo a los periodistas el canciller Alexis Frutos Vaesken. (REUTER)

Estancamiento de diálogo

SAN SALVADOR.- La guerrilla de El Salvador arreció los ataques contra posiciones militares en las últimas horas en el centro y este del país, y causó más de una decena de bajas civiles y militares, ante el estancamiento de las negociaciones que se llevan a cabo desde el viernes en Costa Rica. Portavoces militares y fuentes civiles informaron de que en los poblados de Jucuapa y Chinameca, en el departamento oriental de San Miguel, los combates comenzaron a la 00:00 hora local (06:20 GMT) y se prolongaron durante más de siete horas. (EFE).

Testa por medidas económicas

Apagón y falta de transporte público durante huelga en Perú

LIMA, 21 (AP).- Un apagón que afectaba hoy a esta capital mientras millares de personas tenían dificultades para movilizarse por falta de transporte en medio de un paro de 24 horas convocado por dos organizaciones sindicales, en protesta por medidas económicas del gobierno del presidente Alberto Fujimori.

El apagón, que afecta también el puerto de El Callao y a ciudades costeras al sudoeste de Lima, fue provocado por terroristas que volaron varias torres de transmisión de electricidad, según una vocera de la empresa estatal EMPEROPERU.

Juan Acevedo, vocero de ELECPERU, dijo que el apagón afectó a 70 por ciento de la población de Lima y El Callao.

La policía informó que antes del apagón se hicieron estallar bombas dentro de dos automóviles, presuntamente robados, en lugares distintos. Las explosiones destrozaron los vehículos, pero no causaron víctimas.

Indicó que en otro episodio, dos guerrilleros fueron abatidos por los policías de un automóvil patrullero, que repelieron un ataque a tiros. Entretanto, otros elementos subversivos asesinaron a balazos al propietario de una fábrica de ropa y su esposa, en un barrio al sudeste, aparentemente por negarse a pagar cupos.

Agregó que en algunos postes del alumbrado público se encontraron esta mañana banderas de la organización guerrillera Sendero Luminoso, y en paredes de barrios marginales se descubrieron inscripciones mediante las cuales ese grupo clandestino, convoca para hoy a un paro armado, en protesta contra la política económica oficial.

La Confederación General de Trabajadores del Perú (CGTP), de orientación comunista, y la Centroizquierdista Confederación de Trabajadores del Perú (CTP), controlada por el ex gobernante partido aprista peruano (APRA), convocaron a una huelga para hoy en rechazo a recientes medidas económicas dispuestas por el gobierno de Fujimori, que comprenden grandes aumentos en los precios de combustibles, alimentos, medicamentos y servicios.

El paro era acatado por choferes del transporte público de Lima y Callao, al parecer por temor, en vista que anteriormente varios de sus vehículos fueron incendiados por terroristas cuando salieron a trabajar en días de huelga.

El primer ministro, Juan Carlos Hurtado, que dio a conocer las medidas el 9 de agosto, dijo que el gobierno no dará marcha atrás en su programa económico, cuyo objetivo es reducir la inflación que durante los últimos doce meses llegó al 3.010 por ciento.

Chile ratifica Convención Americana de Derechos Humanos

WASHINGTON, 21 (REUTER).- Chile se sometió hoy a la jurisdicción de la Corte Interamericana de Derechos Humanos, pero sólo reconocerá su competencia en casos surgidos después de la caída del régimen militar.

El vicecanciller chileno Edmundo Vargas Carreño ratificó la jurisdicción Interamericana sobre Derechos Humanos de la Organización de Estados Americanos (OEA), quedando así bajo competencia de la corte hemisférica.

En una ceremonia en la que firmó el secretario general Joaquín Soares, Vargas Carreño también reservas interpuestas por el anterior régimen militar a cláusulas de la Convención Americana para prevenir y sancionar la tortura.

Pero dejó en claro que sólo quedará la jurisdicción de la corte nacional a partir del 11 de marzo de 1990, cuando asumió el gobierno democrático del presidente Patricio Aylwin poniendo fin a años de duro régimen castrense encabezado por el general Augusto Pinochet.

"Este es un compromiso de Chile en Chile se van a respetar estrictamente los derechos humanos", dijo Vargas Carreño en el lanzamiento de la OEA.

"Chile desconoció y violó fundamentales normas e instrumentales. Estamos pues ahora pagando, aunque con mucho retraso, una deuda que teníamos pendiente.", agregó.

La ratificación significa que cualquier persona chilena o extranjera o cualquier país de la región podrán presentar demandas por eventuales violaciones a los derechos humanos bajo el gobierno de Aylwin.

Pero quedan fuera de la jurisdicción de la corte las violaciones cometidas bajo el mandato de Pinochet, quien aunque dejó formalmente el poder político, sigue siendo el comandante en jefe del ejército chileno.

Según la OEA, 1.500 personas murieron en el golpe militar de 1973. Decenas de miles de opositores fueron detenidos y al menos 10.000 izquierdistas fueron enviados al confinamiento interno.

Chile se convirtió hoy en el vigésimo segundo país en ratificada la convención suscripta en 1969 y en el noveno país en adherir plenamente a la convención contra la tortura suscripta en Cartagena de Indias, Colombia, en 1985.

Los militares chilenos habían introducido la objeción de "obediencia debida", según la cual un subalterno no podía ser penalizado por un presunto delito cometido en cumplimiento de órdenes de algún superior.

"Estamos viendo no sólo el compromiso que Chile contrae por cautelar los derechos humanos y promover su observancia, sino también un acto de fe en la democracia, el único sistema que puede garantizar la vigencia de los derechos humanos", dijo Baena Soares.

"Este acto de hoy es sumamente importante, porque es una expresión del reencuentro de Chile con sus tradiciones democráticas de las cuales nunca debió salir", dijo Edith Márquez Rodríguez, secretaria ejecutiva de la Comisión Interamericana de Derechos Humanos.

Analistas dijeron sin embargo que quedaban resquicios legales mediante los cuales se podría llevar ante la corte demandas por violaciones a los derechos humanos durante el régimen militar, aún en los casos que quedaran teóricamente cubiertos por leyes de amnistía.

"Esto no significa necesariamente que no habrá recusaciones a las leyes de amnistía a los militares. Que luego tengan éxito o no, esa ya es otra cuestión", dijo Robert Goldman, abogado especializado en derechos humanos.

Al igual que en los casos de Argentina y Uruguay, un individuo al que las autoridades judiciales de su país le niegan compensación puede apelar a la fórmula de "negación de justicia" y acudir a la comisión interamericana, explicó.

Canciller paraguayo visitará Bolivia

ASUNCION, 21 (EFE).- El ministro de Relaciones Exteriores de Paraguay, Alexis Frutos Vaesken, viajará mañana a Buenos Aires para entrevistarse con el presidente argentino, Carlos Menem, y con el canciller de este país, Domingo Cavallo, se informó hoy.

La Cancillería paraguaya confirmó también que Frutos se reunirá en Montevideo, los días 30 y 31 de agosto, con su colega uruguayo, Héctor Gros Espiell, y el 17 de septiembre próximo, en Santa Cruz de la Sierra, con el canciller boliviano, Carlos Iturralde Ballivián.

Frutos, quien asumió la jefatura de la diplomacia paraguaya el pasado mes de julio, comunicará a las autoridades argentinas la posición de Paraguay en relación a la integración económica regional, según dijo a la prensa el vicecanciller paraguayo Hugo Saguier Caballero.

El Gobierno paraguayo había anunciado ayer su decisión de sumarse al esfuerzo que realizan Argentina, Brasil y Uruguay, para crear un mercado común en el Cono Sur, que incluya también a Chile.

Durante la visita oficial de tres días a Buenos Aires, la delegación paraguaya analizará con los representantes argentinos la marcha de la construcción de la presa hidroeléctrica de Yacyretá y un proyecto para el mejoramiento de la navegabilidad del río Paraguay, frontera común a ambos países.

García Márquez declina postulación para Asamblea Constituyente

BOGOTA, 21 (AP).- El laureado escritor colombiano Gabriel García Márquez anunció que no acepta su postulación para integrar la Asamblea Nacional Constituyente que se reunirá a partir de enero próximo para hacer una total transformación institucional.

García Márquez dijo en un mensaje, divulgado hoy aquí y enviado a un grupo de compositores y artistas que postularon su nombre, que aspiraba a integrar la asamblea para "prestarle al país un servicio de los muchos que les estoy debiendo", pero señaló que no reúne los requisitos exigidos en la convocatoria y está destlusionado por la timidez de las reformas propuestas.

La sambleca estará integrada por 70 expertos quienes deben ser profesionales con título universitario, o haber ejercido altos cargos del Estado o haber sido pofesores universitarios por lo menos durante tres años.

"Su amabilidad para proponerme para la asamblea constitucional tropieza con el escollo insalvable de que no tengo ninguno de los méritos exigidos en la convocatoria, dijo García Márquez, en el mensaje enviado desde México en donde reside habitualmente.

Recordó que su único titulo que ostenta son "mis largos 15 años de periodista ambulante" que no obtuvo en ninguna Universidad. Por su tarea de escritor fue galardonado con el Premio Nóbel de Literatura en 1982.

El novelista dijo sin embargo que aspira a participar en un grupo sin compromisos partidistas encargado de averiguar qué es lo que los colombianos desean que haga la asamblea constitucional.

"Un grupo así sería un estupendo auxilio para los honorables constituyentes. Y yo me sentiría más cómodo entre gentes de mi mismo oficio, y más útil, sin duda, que en ámbito científico de la asamblea constitucional", manifestó.

García Márquez advirtió que las reformas propuestas por el gobierno del presidente César Gaviria Trujillo y las principales fuerzas políticas del país son demasiado limidas y dijo que desde afuera podría contribuir a la expedición de unas normas institucionales más audaces.

Los temas acordados para el estudio de la asamblea incluyen reformas al congreso, la justicia, el sistema electoral, el control fiscal del gobierno, los mecanismos de emergencia para combatir la violencia como el estado de sitio, nuevos mecanismos de defensa de los Derechos Humanos, contrarrestar los monopolios en la economía, extender la planeación y evitar la concentración de la riqueza.

Comisión de Derechos Humanos de Chile recibió 3.200 denuncias

SANTIAGO DE CHILE, 21 (EFE).- La Comisión Verdad y Reconciliación, creada por el presidente Patricio Aylwin para investigar las violaciones de los derechos humanos bajo el anterior régimen militar, ha recibido más de 3.200 denuncias en cuatro meses de trabajo, se informó hoy en Santiago.

La cifra fue revelada por el presidente de la citada Comisión, Raúl Rettig, quien informó de que algunas de estas denuncias ya han sido llevadas a los tribunales de justicia que han comenzado los respectivos procesos.

En una reunión con la prensa extranjera, Rettig desestimó además las declaraciones del general Augusto Pinochet, cuyo gobierno se investiga, de que tenía la labor de la Comisión pues no era conveniente reabrir heridas y alentar venganzas.

Rettig rechazó pronunciarse sobre esas acusaciones y afirmó que "eso no nos apartará de nuestro trabajo".

El ex senador del Partido Radical y conocido abogado manifestó que si bien sabía que en el país se habían violado los derechos humanos no conocían su magnitud.

Negó que el trabajo de la Comisión represente peligro alguno para la transición democrática, como han señalado sectores ligados al régimen de Pinochet y aclaró que no hay en los denunciantes ningún espíritu de venganza.

La Comisión Verdad y Reconciliación fue creada el 24 de abril, para investigar todas las violaciones de los derechos humanos que terminaron en muerte entre el 11 de septiembre de 1973 y marzo último, período en el que gobernó el general Pinochet.

La Comisión, recibió denuncias hasta el 20 de junio y se encuentra ahora en el proceso de análisis de todo el material recogido que plasmará en un informe que entregarán al presidente Aylwin el 9 de noviembre.

300.000 barriles diarios

Venezuela aumentará producción de petróleo

CARACAS, 21 (EFE).- La compañía estatal Petróleos de Venezuela (PDVSA) está preparada para aumentar su producción sólo en 300.000 barriles de petróleo diarios y no en 500.000 barriles como se había dicho inicialmente, señalaron fuentes de esta empresa.

Venezuela, uno de los 13 países miembros de la Organización de Países Exportadores de Petróleo (OPEP), tiene en la actualidad un techo de producción de 1.945.000 barriles por día y está listo para elevar esa cifra hasta los 2.245.000 barriles.

Fuentes de PDVSA indicaron que si el Gobierno del presidente venezolano Carlos Andrés Pérez decide que el país debe aumentar su producción petrolera, la industria local sólo estará capacitada para elevar el actual techo en 300.000 barriles por día.

El Gobierno venezolano se debate entre la fidelidad que ha rendido Venezuela a la OPEP como socio fundador de la organización y las exigencias de Estados Unidos, su principal cliente petrolero.

En medios políticos trascendió que el ministro venezolano de Energía y Minas, Celestino Armas, informó ayer a la dirección nacional del partido del Gobierno Acción Democrática (AD) que el país sólo aumentará su producción actual en 300.000 barriles diarios.

Armas dijo que elevar de inmediato la producción en 500.000 barriles al día puede ocasionar problemas de funcionamiento a PDVSA y acarrear el desperdicio de otros recursos energéticos como el gas.

Por su parte, Estados Unidos espera que Venezuela cumpla con su ofrecimiento de aumentar su producción para suplir la falta de petróleo en el país y que incremente sus colocaciones de crudo en el mercado estadounidense en 500.000 barriles diarios.

El Comité de Organización Política Electoral Independiente (COPEI), principal fuerza de oposición, critica la supuesta "indecisión" del Gobierno para decidirse por elevar su producción y obtener recursos frescos para el país.

El secretario general de COPEI, Eduardo Fernández, dijo a los periodistas que el país está perdiendo unos 500 millones de bolívares (10 millones de dólares) por día debido a la actitud vacilante del Gobierno.

Fernández se pronunció por una inmediata decisión del Gobierno de incrementar la producción petrolera nacional que le permita defender la política de precios de la OPEP, los ingresos del país y aprovechar el valor estratégico del petróleo venezolano en el marco de las negociaciones internacionales.

PRESENCIA
médica
circula
el primer
domingo
de cada
mes

El próximo mes se reanudará gestión para zona de libre comercio

POR ARY MOLEON

WASHINGTON, 20 (AP).- El presidente George Bush podría reunirse el mes entrante con varios presidentes de América Latina para reactivar su iniciativa destinada a crear una zona de libre comercio "De Alaska a la Patagonia", según fuentes oficiales.

"La situación en el Levante sigue siendo crítica pero de un modo u otro habrá que ir retomando gradualmente a los demás asuntos de la agenda política exterior", dijeron diplomáticos norteamericanos al indicar la posibilidad de que Bush reactive su gestión en los encuentros con sus colegas de América Latina, que llegarán a Nueva York para la asamblea general de las Naciones Unidas.

El presidente del Banco Interamericano de Desarrollo, Enrique V. Iglesias, dijo que "estoy al tanto de esa posibilidad".

La asamblea se iniciará el 18 de septiembre, cuando según los planes originales Bush debía haberse encontrado realizando una gira por el Brasil, Chile, Venezuela, Uruguay y la Argentina.

Bush canceló la gira sudamericana tres días después de la invasión de Irak a Kuwait, ocurrida el 2 de agosto, y justo cinco semanas después de su invitación a las naciones de la América Latina a crear la zona de libre comercio.

Iglesias, a quien Bush situó en medio del proceso, dijo que la América Latina no debe mostrarse "ni precipitada, ni paralizada".

"Nos fora a nosotros analizar la propuesta y ver si nos sirve o no", dijo el dirigente uruguayo en una entrevista.

Bush dijo que la zona de libre comercio era "la fórmula para un más rápido crecimiento y una elevación de los niveles de vida" de la América Latina, que se han deteriorado severamente durante los nueve años que se ha extendido la crisis de la deuda externa.

"El peso de la deuda ha entrañado un alto costo social durante demasiado tiempo", dijo Iglesias. "Tenemos que actuar... para poner fin a esto".

Bush ofreció la cancelación de 12.000 millones de dólares de la deuda oficial latinoamericana ante el gobierno de los Estados Unidos. Bush ofreció, además, un aporte anual de 300 millones de dólares al BID para que se alienten desde allí la desnacionalización y las reformas necesarias para estimular las inversiones privadas. Los Estados Unidos aportarán 100 millones anuales, y sumas similares habrían sido prometidas por Japón y la Comunidad Europea.

"Las empresas privadas tienen un papel fundamental en el proceso de encuadre de nuestras economías al mundo cruel y competitivo al que tienen que entrar si no queremos permanecer marginados dijo Iglesias.

Bush dijo que su iniciativa se basaba en el resurgimiento democrático de los países de la América Latina, cuyos nuevos líderes han percibido la necesidad de apartarse de la economía centralizada para dar paso a la libertad empresarial, agregó.

Iglesias dijo que la transferencia tecnológica necesaria para la entrada franca de la América Latina al mercado mundial "no llegará en valijas oficiales sino que la llevarán nuestros más decididos empresarios a los que estamos respaldando directamente cada día más".

El BID creó hace diez meses una corporación de fomento para el sector privado que ha aportado ya 68,6 millones de dólares a empresas privadas latinoamericanas.

Mientras continúe ocupación de Kuwait

EE.UU. no tiene interés en negociar con Saddam Hussein

POR RITA BEANISH

FALMOUTH, ESTADOS UNIDOS, 21 (AP).- La Casa Blanca dijo hoy que los Estados Unidos no tienen interés en negociar con el presidente iraquí Saddam Hussein mientras las fuerzas de ocupación de Bagdad permanezcan en Kuwait.

El presidente George Bush esperaba entretanto un documento del Pentágono para activar las reservas militares de Estados Unidos.

El mensaje más reciente de Saddam, fue descrito por el secretario presidencial Marlin Fitzwater, como "el mismo tipo de palabrería que hemos escuchado antes, la misma letanía a que nos tiene acostumbrado Irak".

"En este momento hay muy poco de que hablar, cuando todo lo que recibimos son respuestas negativas", dijo Fitzwater a la prensa.

El vocero acompañó a Bush a un torneo de golf en esta localidad del estado de Maine.

Fitzwater también dijo que no habría hoy anuncio alguno acerca de un eventual llamado a los reservistas por parte del presidente Bush. Funcionarios de la Casa Blanca dijeron que el documento correspondiente estaba listo para la firma presidencial.

El llamado a filas podría ser anunciado mañana, según los funcionarios.

Los funcionarios agregaron que no se esperaba que la orden convocase a un grupo específico de soldados, sino que permitiría al Pentágono ir llamando a los diversos contingentes de acuerdo con sus necesidades bélicas.

El presidente intensificó el intercambio verbal el lunes, cuando se refirió en sus discursos a los 3.000 norteamericanos cautivos en Irak como "rehenes", y dijo que el presidente iraquí Saddam Hussein era un "vil enemigo de la propia vida humana".

Al comenzar hoy su día de actividades recreativas en Kennebunkport, en el estado de Maine, Bush se mantuvo a cierta distancia de la prensa, como parte de su posición de que no desea comentar sobre cuestiones de graves resonancias mundiales durante sus días de vacaciones.

Asistentes de la Casa Blanca dijeron empero anoche que Bush había decidido llamar a filas a los reservistas, y que éstos podrían ser utilizados en diversos sectores de las Fuerzas Armadas, desde las oficinas médicas hasta los puestos de carga y descarga.

Aún cuando sus actividades son principalmente recreativas, el programa de Bush en su retiro de verano incluye conversaciones telefónicas con dirigentes mundiales y con sus asistentes y otros funcionarios de Washington.

Unión europea decide coordinar operaciones militares en el Golfo

PARIS, 21 (AP).- La Unión Europea Occidental integrada por nueve países decidió hoy intensificar y coordinar sus operaciones militares en la región del Golfo Pérsico e instó al Consejo de Seguridad de las Naciones Unidas a tomar nuevas medidas para aplicar sanciones a Irak.

Por su parte, Alemania Occidental enmendará su constitución para que sus fuerzas operen fuera de la esfera militar europea, especialmente en el Golfo Pérsico, según informó una agencia francesa de noticias.

La organización, única europea encargada de cuestiones de seguridad y defensa, autorizó a tres países, Bélgica, Holanda e Italia, a enviar fuerzas a la región del Golfo Pérsico.

Los tres países habían esperado a que los ministros de Relaciones Exteriores y de defensa de la Unión Europea Occidental impartieran su visto bueno para despachar fuerzas navales al Golfo Pérsico.

De acuerdo con una agencia francesa de noticias, el ministro alemán occidental de Relaciones Exteriores, Hans-Dietrich Genscher, informó a sus colegas que su país tomaría medidas para enmendar su constitución y unirse al esfuerzo en el Golfo.

La agencia atribuyó su versión al ministro británico de Relaciones Exteriores, Douglas Hurd. El gabinete de Alemania Occidental decidió ayer acatar su interpretación tradicional de la constitución, lo que significa que sus fuerzas armadas no podrán realizar operaciones fuera del territorio de los países integrantes de la OTAN.

Los ministros advirtieron a Irak que podrían producirse "graves consecuencias" si los extranjeros atrapados en Irak y Kuwait sufrían daños y calificó el tratamiento de que eran objeto de "inhumano".

A la reunión, la primera importante de Europa que aborda la invasión iraquí de Kuwait, siguió un almuerzo de trabajo de los doce ministros de Relaciones Exteriores de la comunidad europea. Los ministros proyectan discutir la situación de millares de extranjeros que permanecen cautivos después que Irak invadiera Kuwait el dos de agosto.

En pocas líneas

Papa dialoga sobre el Golfo

CIUDAD DEL VATICANO.- El Papa Juan Pablo II se reunió con el pronuncio apostólico en Irak y Kuwait para tratar sobre la crisis del Golfo Pérsico, dijo el enviado, Marian Oles, está listo para emprender gestiones humanitarias si se le pide desde el Vaticano. El arzobispo polaco Oles, que ha sido nuncio apostólico en ambos países desde 1987, fue recibido en audiencia privada por el Papa en la residencia pontificia de verano de Castelgandolfo. (AP).

Unificación alemana el 14 de octubre

BERLIN ORIENTAL.- Las diversas facciones políticas de Alemania Oriental dejaron a un lado sus conadas diferencias y acordaron unir su destino político con Alemania Occidental el 14 de octubre. El primer ministro Lothar de Maiziere anunció el acuerdo, que contó incluso con los votos de los activistas que los derrocaron al año pasado. De Maiziere dijo que el parlamento se reunirá el 3 de octubre para confirmar la reunificación. (AP).

Exgeneral KGB gana 1ra. ronda

MOSCU.- Un exgeneral de la KGB que demostró tácticas de la policía secreta se impuso a otros candidatos, incluso un cosmonauta, en la primera ronda electoral para una banca del Congreso de Diputados del Pueblo por la provincia sureña de Krasnodar. El exespía Oleg Kalugin enfrentará en la segunda vuelta al funcionario agrícola Nikolai Gorovoi, informó la agencia oficial Tass. Si es electo obtendrá inmunidad parlamentaria, según las leyes, la inmunidad le impide al gobierno causar a un legislador sin el asentimiento del Soviet Supremo. (AP).

Científicos combatirán droga

WASHINGTON.- Científicos estadounidenses afirman que han obtenido resultados positivos al aplicar un nuevo programa de ayuda a los adictos a la cocaína, que consiste en combatir el consumo de esa droga con medicamentos. Los investigadores del Instituto Nacional sobre Abuso de Drogas, indican, en declaraciones al diario "The Washington Post", que experimentaron la administración de diversos fármacos, utilizados habitualmente en enfermedades virales, depresiones y otros trastornos mentales. (EFE).

ONU aplaza fuerza militar

NACIONES UNIDAS.- Los Estados Unidos fracasaron en obtener una aprobación inmediata del Consejo de Seguridad de la ONU para utilizar una fuerza militar en el Golfo, a fin de consolidar el boicot comercial decretado internacionalmente contra Irak. Pero el embajador norteamericano Thomas Pickering dijo que el Consejo volvería a considerar el tema. (REUTER).

"Columbia" primera misión

CABO CAÑAVERAL.- El transbordador espacial "Columbia", totalmente renovado, será lanzado al espacio el 1 de septiembre con un observatorio astronómico a bordo, para llevar a cabo la primera misión en cinco años dedicada únicamente a la investigación científica. Es asimismo el primer correo desde 1985, donde se utilizarán elementos robotizados en la astrofísica. (EFE).

Refresco contaminado

MIAMI.- Máximo René Menéndez, que estuvo en estado de coma durante casi un mes tras tomar un refresco colombiano contaminado con cocaína, murió después que su madre firmó los documentos que autorizaban al hospital donde esta internada a desconectarlo de los equipos médicos que lo mantenían con vida. Menéndez murió ayer por la tarde, 10 minutos después que los médicos lo desconectaran de un respirador artificial, dijo Víctor Amaya, director ejecutivo del Centro Médico Regional Kendall. (AP).

FONDO DE PENSIONES BASICAS

BOLETIN Nº 09/90

AVISO A TODAS LAS ENTIDADES EMPLEADORAS DEL PAIS

Habiéndose aprobado el Decreto Reglamentario del Fondo de Pensiones Básicas Nº 22570 del 13/8/90, esta Institución se constituye en la única administradora del Régimen Básico de pensiones de los aportes tanto Laboral (2,5%), Patronal (5%) y Estatal (1,5%) sean normales o devengados.

En este entendido todos los Empleadores de la República deben depositar sus aportes hasta el 30 de cada mes en las Oficinas del Fondo de Pensiones Básicas ubicadas en la calle Macario Pinilla Nº 418 y en el interior del país en las Oficinas del Ex-Fonare.

La no cancelación de los aportes mencionados serán recuperados de acuerdo a disposiciones legales vigentes en Seguridad Social.

La Paz, agosto 22, de 1990

FONDO DE PENSIONES BASICAS

RELACIONES PUBLICAS

NECESITAMOS WALKIES TALKIES

Que cubran un radio de 50 a 60 Km.
Ref. Teléfono 372344 Int. 34
Teléfonos 327535 - 348866 Santa Cruz
Hs. de Oficina.

H. MUNICIPALIDAD DE LA PAZ

SEGUNDA INVITACION PUBLICA

LOCACION DE MINGITORIOS

Habiéndose declarado desiertas las propuestas u ofertas sobre varios mingitorios públicos, la H. Alcaldía Municipal, en aplicación del decreto supremo Nº 21660, hace una segunda invitación a las personas interesadas en la administración de mingitorios de propiedad municipal, a presentar propuestas en sobres cerrados y lacrados en el Departamento de Licitaciones y contratos hasta el día 31-8-90 a horas 11:00 de acuerdo al pliego de especificaciones que podrá ser adquirido en la oficina de valores, previo pago de Bs. 10.- con orden de pago del Departamento de Licitaciones y Contratos.

La Paz, agosto de 1990

DIRECCION UNIDAD DE COMUNICACIONES

EDICTO

El Dr. EDUARDO MITRI LANDA
JUEZ SEPTIMO DE PARTIDO
CIVIL DE LA CAPITAL

HACE SABER: Que mediante el presente edicto, cita, llama y emplaza a [illegible] JACOBS BEARD, para que por sí o mediante apoderado asuma defensa dentro del proceso coactivo seguido por el BANCO MINERO DE BOLIVIA, sobre cobro de dólares americanos. ------ RESOLUCION CURSANTE A FOJAS CIENTO TREINTA Y OCHO OBRADOS.------ RESOLUCION Nº 70/89. ---- JUZGADO SEPTIMO DE PARTIDO EN LO CIVIL DENTRO DEL PROCESO COACTIVO SEGUIDO POR EL BANCO MINERO DE BOLIVIA CONTRA LLOYD EDMUNDO JACOBS BEARD. SOBRE COBRO DE DOLARES AMERICANOS. ---- A. 23 de mayo de 1989. ------ A. merito del adjunto cursante a fojas 105-108, téngase por parte al presentante [illegible] Arauco, con quien deberá entenderse ulteriores diligencias del presente proceso. --- VISTOS: La Escritura de Crédito Refinanciado y Obligación de pago que con [illegible] 11-15, debidamente registrado en la Notaría Especial de Minas, la personería de las partes, la competencia del Juzgado, la fuerza ejecutiva, el plazo vencido, la liquidez y exigibilidad de la obligación; intímese a: LLOYD EDMUNDO JACOBS BEARD para que dentro del tercero día de su legal notificación de y pague al Banco Minero de Bolivia, o en su representante legal la suma de $us. 104.849.98, más intereses, costas y costas del proceso, todo de conformidad a los Arts. 486, 487, 491 y sgts. del Código de Pdto. Civil. Sin perjuicio de lo anteriormente señalado, procédase al remate de los bienes dado en garantía hipotecaria: 1o. Un bien inmueble ubicado en la calle [illegible] Esq. Potosí Nº 350 de la ciudad de Oruro, registrado con la Partida 734 del Libro [illegible] 2do. Concesión minera "María Barzola" de 68 pertenencias. 3ro. Concesión minera "Victoria" de 50 pertenencias. 4to. concesión minera "Complemento [illegible]" de 5 pertenencias. 4to. concesión minera "Complemento [illegible]" de 5 pertenencias, ubicadas en el cantón Ichoca, Provincia Inquisivi del Dpto de La Paz, con concesiones propias del deudor, cuyo derecho propietario se halla inscrito en el Registro de D.R.R.E. bajo la Pda. Nº 46; fs. 46 del Libro P.M. del año 1986. 5to. Bien dado en garantía prendaria, consistente en la maquinaria, equipos e implementos: ---- Un grupo electrógeno de 7.5 KW. Una compresora Sikeba DK-331. Una [illegible] lluin che eléctrico e/500 kilos de motor y cable. Linea Cauville 210 metros completa. Equipo de perforación Atlas Copco. Equipo de perforación Hobler [illegible] de agua neumática Id. Checoslavaca. --- 2 (pzas.) KDFU 150, un molino de bolas. Un clasificador de espiral de 1x8', una Chancadora de mandíbulas de 8x10. Un acondicionador 3x3. Celdas de flotación Nº 15 Sub-A. Un Jugg tipo Denver [illegible] 12" x 18", motores eléctricos, de propiedad de Lloyd Edmundo Jacobs [illegible] señalándose para tal diligencia el día 10 de agosto de 1988, a horas 17:00 [illegible] base de 104.849,98 $us. previas las formalidades de ley. ---- Sin perjuicio de lo [illegible] mandamiento de embargo sobre los bienes propios del ejecdo. ---- Se [illegible] respectivo aviso de remate y sea con las formalidad de ley, librándose como [illegible] al Auxiliar del Juzgado Jaime Jiménez Muriel. ------ Al otrosí 1ro.- En lo pedido: --- Al Otrosí 2do.- Se tendrá presente. ---- Al Otrosí 3ro.- Como se pide. ---- Al Otrosí 4to.- Como se pide y sea con los recaudos de ley.----- Al otrosí 5to.- Designo [illegible] juramento de ley como interventor en la mina "San Ignacio" al Ing. Carlos [illegible] Castellón. ------ Al Otrosí 6to. - Se tendrá presente. ---- Al Otrosí 7mo. Dr. [illegible] señalado. ---- Al Otrosí 8vo.- Se tiene presente. --- Firmado y sellado: Dr. Eduardo Mitru A. ----- Juez 7mo de Partido en lo Civil. ------ Ante mí.- Gloria Chávez [illegible] ---- Secretaria del Juzgado 7mo de Partido en lo Civil. ------ AUTO CURSANTE A FOJAS CIENTO TREINTA Y OCHO DE OBRADOS. ------ A. 26 de julio de 1989. ---- Jacobs Beard con el auto ampliatorio de solvendo de fojas 113, de $us. 120.000 [illegible] señalándose audiencia de subasta y remate de bienes embargados para el día [illegible] octubre próximo a horas 17:00 previas las formalidades de ley. ---- Firmado y sellado: Dr. Eduardo Mitru A. ----- Juez 7mo de Partido en lo Civil. ------ Ante mí: Gloria Chávez B. ---- Secretaria del Juzgado 7mo de Partido en lo Civil. ------ MEMORIAL CURSANTE A FOJAS CIENTO TREINTA Y NUEVE DE OBRADOS. --- Señor Juez 7mo de Partido en lo Civil. ---- A solicita que subasta y remate se [illegible] la base de la nueva liquidación que acompaña. ---- Frida Machicado por [illegible] Minero de Bolivia. ----- Que, su autoridad con auto cursado a fs. 138 [illegible] dispuso audiencia de subasta y remate sin modificar la fecha señalada de $us. 120.000 [illegible] autoridad que el remate sea sobre la base de la nueva liquidación de $us. 148.485,53 [illegible] practicada al 7.8.90, conforme al estado de cuentas. -- Adjunto: [illegible] Jacobs Beard con el auto ampliatorio de solvendo de fojas 113, de $us. 120.000 [illegible] agosto de 1990. ---- Firmado y sellado.- Dr. Adolfo Pereda. ---- Abogado [illegible] legible de la apoderada. ---- AUTO CURSANTE A FOJAS CIENTO TREINTA Y [illegible] VUELTA DE OBRADOS. ----- VISTOS: ---- A. 13 de agosto de 1990. ---- [illegible] se modifica en consecuencia el monto señalado en el auto de fs. 138 vta. de [illegible] del presente, señalándose como nueva base al efecto, la suma de [illegible] 148.485,53 DOLARES AMERICANOS CIENTO CUARENTA Y OCHO [illegible] CUATROSCIENTOS OCHENTA Y CINCO CON CINCUENTA Y TRES [illegible] fija como nuevo día y hora de audiencia de subasta y remate como el [illegible] próximo a horas 17:00 , se designa martillero al efecto a la Notaría de [illegible] Cristina Soto Vega. ----- Firmado y sellado: Dr. Eduardo Mitru [illegible] Partido en lo Civil. ----- Ante mí.- Gloria Chávez B. ---- Secretaria del Juzgado [illegible] de Partido en lo Civil. ----- El presente edicto es librado en la ciudad de La Paz [illegible] quince días del mes de agosto de mil novecientos noventa años. ----

P.O. del J. 7º de P. en lo C.

Gloria E. Chávez Bravo
SECRETARIA DEL JUZGADO 7º DE PARTIDO EN LO CIVIL

DEBATE:

El FUTURO DE COTEL

PARTICIPAN:

Lic. Ronald MacLean Abaroa
H. ALCALDE MUNICIPAL DE LA PAZ

Ing. Roberto Mustafá
GERENTE GENERAL DE COTEL

Dr. Enrique Ibiett
JEFE DEL DEPTO. LEGAL DE INALCO

Ing. Fernando Illanes
REPRESENTANTE DE LA CONFEDERACION DE EMPRESARIOS PRIVADOS DE BOLIVIA

MIERCOLES 22 DE AGOSTO
HORAS 10:00 a.m.
ASOCIACION DE PERIODISTAS DE LA PAZ (C. Comercio 1048)

TRANSMITEN:
RADIO PANAMERICANA, RADIO FIDES

PATROCINA:
ASOCIACION DE PERIODISTAS DE LA PAZ

SAMAPA

SERVICIO AUTONOMO MUNICIPAL DE AGUA POTABLE Y ALCANTARILLADO

INVITACION PUBLICA

PRESTACION DE SERVICIOS DE CONSULTORIA PARA EL ESTUDIO DE SUELOS DE LA PLANTA DE TRATAMIENTO DE AGUAS NEGRAS DE PUCHUKOLLO

El Servicio Autónomo Municipal de Agua Potable y "SAMAPA", tiene el agrado de invitar a las empresas consultoras interesadas legalmente establecidas a presentar sus propuestas para el servicio de referencia.

Los pliegos de especificaciones técnicas y generales, podrán ser adquiridos de nuestra Of. 105 Gerencia Administrativa Financiera (Villa Fátima), previo pago de Bs. 20.-

Las propuestas deberán ser presentadas en sobre cerrado en nuestra Of. de Asesoría Legal (Villa Fátima), hasta horas 18.00 del día lunes 3 de septiembre de 1990

La Paz, 21 de agosto de 1990

DEPARTAMENTO DE RELACIONES PUBLICAS

EN VENTA

IMPORTANTE EMPRESA EN PLENA ACTIVIDAD, CON EXPERIENCIA EN EL MANEJO DEL MERCADO, INMEJORABLE IMAGEN; DISPONE DEL USO EXCLUSIVO DE LICENCIA NORTEAMERICANA; SUS PLANTAS INCLUYEN MAQUINARIA, EQUIPO Y CONSTRUCCIONES EN COCHABAMBA, SANTA CRUZ Y LA PAZ; CUENTA CON SUFICIENTE MATERIA PRIMA; PERSONAL REDUCIDO; NO TIENE OBLIGACIONES CON TERCEROS. INVERSION ASEGURADA.

REFERENCIAS: LA PAZ, Edificio Mariscal Ballivián, piso 17º, oficina 1710, teléfono 325863. SANTA CRUZ, teléfono 325556.

...erzas de EE.UU. ...lugar clave para ...eraciones contra Irak

...NAL, 21 (REUTER).- La decisión de los Emiratos ...dos (EAU) de proporcionar bases para fuerzas ...ales y árabes enviadas al Golfo les brinda un ...mpolín para operaciones contra Irak, estima... ...y analistas militares regionales y especiales en ...

...taron que los EAU, con un litoral que domina el ...o meridional del Golfo y los accesos a su entrada en ...ítico Estrecho de Ormuz, podrían convertirse rápi... ...en una base terrestre clave para los buques de ...s aviones de combate norteamericanos que patru... ...estratégica vía navegable.

...estalla la guerra, dijeron, aeródromos de los Emira... ...ían ser empleados para lanzar ataques contra blan... ...ciles, reabastecer de combustible a aviones caza a ...ar y efectuar el mantenimiento y reparación de ...s averiados en batalla.

...s EAU son un teatro ideal de aprestos para aviones ...s y sus aeródromos acortan la distancia para los ...ores norteamericanos destacados en portaaviones ...Golfo", manifestó un analista militar.

...también es mucho mejor y más seguro hacer ...der en tierra aviones navales averiados en batalla ...la cubierta de vuelo de un portaaviones", explicó el ...ex piloto de helicópteros que siguió de cerca la ...de 1980 a 1988 entre Irak e Irán.

...ro analista militar, quien también declinó ser iden... ...apuntó que los aviones caza estadounidenses ...n abastecerse de combustible rápidamente en los ...y levantar vuelo nuevamente para combatir, aho... ...un tiempo precioso con respecto a la recarga de ...sible en vuelo o los largos vuelos de regreso a las ...apostadas en el Mar Rojo, el Golfo de Omán o el ...Pérsico.

...n varios puertos de aguas profundas y numerosos ...en su litoral de 650 kilómetros, los EAU brindan a ...a norteamericana las instalaciones que necesita ...hacer cumplir el embargo comercial dispuesto por la ...contra Irak por su invasión del 2 de agosto contra ...

...patrulla británica Armilla que opera en el Golfo, ...da por tres naves, viene operando desde su base en ...ó desde hace más de una década.

...EAU, una unión formada hace 19 años por siete ...s árabes del Golfo, anunciaron el domingo que ...sus tropas de estados árabes y otros países "amigos" ...colaboren en su defensa nacional.

...secretario de Defensa de Estados Unidos Dick ...quien visitó los EAU el lunes, dijo que Washington ...despachar inicialmente 16 aviones de transporte ...y 575 aviadores, incluyendo trabajadores de trans... ...de mantenimiento, y 28 tripulaciones de vuelo a los ...

...de 45 buques de guerra y 100.000 soldados estadou... ...se hallan en la región del Golfo o en camino a ...

...ernas de soldados del ejército o la infantería de ...de Estados Unidos y centenares de aviones caza a ...se encuentran en Arabia Saudita para colaborar ...defensa del reino frente a la amenaza planteada por ...120.000 soldados iraquíes poyados por tanques, ...al otro lado de la frontera, en el ocupado Kuwait.

...dos Unidos también ha enviado intercepores F-...ith", indetectables por el radar, a Arabia Saudita, ...nde podrían atacar blancos clave tanto en Kuwait ...Irak.

...además, por lo menos 16 bombarderos de ataque F-...Turquía, el vecino septentrional de Irak y miembro ...za occidental OTAN.

Irak desplaza misiles frente a EE.UU.

Saddam Hussein previene a Bush sobre desastre global

NICOSIA, 21 (REUTER).- El presidente Iraquí Sadadam Hussein, quien estaría desplazando misiles hacia el frente ante Estados Unidos en el Golfo, previno hoy al presidente George Bush que se aboque a la paz o enfrente un desastre global.

Países de Europa Occidental anunciaron que enviarán más fuerzas para lidiar con la crisis en la que 13.000 occidentales son mantenidos como rehenes en Irak, algunos convertidos en escudos humanos para potenciales objetivos militares.

Un barco con productos petroleros iraquíes descargó en una refinería de Aden, siendo aparentemente el primer buque que burló el bloqueo implantado en el Golfo por naves estadounidenses y británicas luego que las Naciones Unidas decretaran sanciones en represalia por la invasión de Kuwait del 2 de agosto.

"Los Estados Unidos deben buscar oportunidades para la paz y no acelerar medidas de guerra", dijo Saddam en una "carta abierta" a Bush difundida por la televisión iraquí.

"Si Bush llegara a atacar, ocurriría un grave desastre, no solo en lo que concierne a la región sino a todo el mundo", dijo Saddam, quien declaró que su respuesta a un ataque nuclear consistirá de armas químicas binarias.

Irak está trasladando a Kuwait misiles Scub, capaces de llegar dentro de Arabia Saudita con armas químicas, dijo a Reuter el editor del prestigioso seminario Janes Defence, Paul Beaver.

El informe sobre los misiles y los temores a una guerra hicieron tambalear los valores bursátiles en todo el mundo, dando lugar a una dramática exhortación a Saddam de su correligionario árabe Hosni Mubarak, presidente de Egipto.

"Apelo al presidente Saddam Hussein para salvar a la humanidad de un aguerra destructiva que arrasará todos los cultivos y la vegetación, y sólo Dios sabe cuán horroroso puede llegar a ser el fin si se desencadena", dijo Mubarak en una inesperada alocución por la radio y televisión egipcias.

El ministro de relaciones exteriores de Saddam, Tareq Aziz, en una sorpresiva visita a Jordania, propuso negociaciones de paz con Washington.

"Estamos dispuestos a discutir la situación en el Golfo, y otras situaciones. Si ellos están prontos a dialogar, nosotros también", dijo Aziz en conferencia de prensa.

El propio Saddam calificó de estúpida a la Casa Blanca por rechazar sus iniciativas de paz, y afirmó que si se puede comparar a alguien con Hitler, ese es Bush.

El gobernante Iraquí, quien había ofrecido discutir un retiro de Kuwait si Israel y Siria evacuaban respectivamente los territorios ocupados y el Líbano, justificó la detención de occidentales por parte de Irak.

Lanza misiles
Un lanzador de misiles "Patriot" defiende a una base aérea saudita. Dichos misiles son una de las principales defensas estadounidenses y sauditas contra la amenaza de misiles "Scud" supuestamente colocados en Kuwait por Irak.

Traje protector
El traje protector contra una posible guerra química, tiene todos los elementos garantizados e incluye máscara de gas. Esta hecho de elementos plásticos.

Resto del Mundo

Exhortan a fin guerra tribal

JOHANNESBURG. Dirigentes negros y del gobierno pidieron el fin de la violencia tribal que ha causado por lo menos 100 muertos e instaron a las facciones beligerantes a trabajar juntas en aras de la paz. El ministro de Relaciones Exteriores, Pik Botha, se reunió con el líder Zulu Mangosuthu Buthelezi y con el general Bantu Holomisa, dirigente de Transkei, para discutir los enfrentamientos ocurridos en las reservas negras situadas en los alrededores de Johannesburgo, de las tribus Zulu y Xhosa. (AP)

Sauditas en reclutamiento

JEDDA. Millares de jóvenes sauditas respondieron a un llamado del rey Fahd y se presentaron en oficinas de reclutamiento de las fuerzas de defensa civiles y militares. Los jóvenes voluntarios sauditas se congregaron frente a las oficinas de reclutamiento en aldeas y ciudades por igual, agregaron los funcionaros. Los residentes de Riad dijeron que gran número de voluntarios vestidos con túnicas blancas y turbantes se congregaron frente a los diversos centros de reclutamiento. (AP)

A 86 años Xiaoping busca poder

PEKIN. El veterano líder chino Deng Xiaoping cumplirá el miércoles 86 años, y algunos comentaristas lo comparan con un emperador que no puede ceder su poder. Oficialmente retirado de su último puesto público, Deng no parece dispuesto a abandonar su influencia sobre las decisiones políticas fundamentales que marcan el rumbo de China. "Es como ser un emperador, uno no puede jubilarse de ese puesto", dijo un observador diplomático. "Tendría que estar completamente incapacitado para abandonar el poder". (REUTER)

Piden aplazar Cumbre Arabe

EL CAIRO. El Ministerio de Asuntos Exteriores egipcio propuso al secretario general de la Liga Arabe, Chadli Klibi, un aplazamiento de la cumbre de ministros de Asuntos Exteriores árabes fijada para el próximo 26 de agosto, indicó la agencia MENA. La cumbre de carácter urgente fue convocada por Egipto el pasado día 18 de agosto debido a la peligrosa situación de guerra que ha alcanzado la crisis del Golfo Pérsico. (EFE)

Sufrirían "crudo invierno"

NICOSIA. Estados Unidos y los países de Europa Occidental sufrirán un "crudo invierno", a causa del embargo marítimo impuesto por las tropas norteamericanas contra Irak, afirma el diario iraquí "Irak". En su editorial, "Irak" dice que el "crimen" cometido por el presidente norteamericano, George Bush, contra Irak provocó el aumento de la demanda de petróleo en el mercado internacional, lo que duplicó su precio, y cuando llegue el invierno la escasez va a ser mayor y los precios crecerán más. (EFE)

Notificaciones	Por qué se las recibe	Qué debe Ud. hacer
Notificaciones por no presentación de formularios	Por descuido, u omisión, Ud. no presentó durante uno o más períodos sus formularios de impuestos. *Ejemplo: no presentó sus formularios del IVA y Transacciones los meses de enero y febrero de 1989.*	Calcule su deuda con el Estado (infórmese del procedimiento en la Renta) y presente los formularios que se le indican en las notificaciones. NOTA: HAGA EL PAGO UD. PERSONALMENTE EN EL BANCO. Si recibió notificaciones por formularios que sí presentó y tiene copia de los mismos sellados por los bancos, aproximese a oficinas de la Renta y aclare su situación.
Por errores en el cálculo de sus impuestos, o pago en defecto	Al calcular sus impuestos en el formulario, Ud. pagó menos de lo que debía. Las computadoras de la Renta harán el recálculo correspondiente y señalarán en la notificación el monto que ahora debe cancelar. *Ejemplo: en su declaración de impuestos del IVA de julio de 1989, Ud. pagó Bs 100, cuando debería haber pagado Bs 120.*	Con la Notificación recibida, acuda al banco autorizado más cercano y cancele su deuda actualizada con el Estado. No necesita llenar ningún formulario, porque en la notificación se adjunta una boleta de pago.
Por falta de información en los formularios	En los formularios que presentó no puso toda la información que se le solicita. *Ejemplo: faltan datos sobre sus ventas, compras, etc.*	Presente, por el mismo período que va a rectificar, un nuevo formulario, pero esta vez sin omitir ningún dato, por insignificante que le parezca. Cuando presente el nuevo formulario, marque con una cruz en la casilla que dice "declaración jurada rectificatoria" y coloque el número de orden del anterior formulario que está rectificando.

Cualquier irregularidad en sus declaraciones de impuestos es detectada inmediatamente por nuestras computadoras, las cuales emiten notificaciones en forma automática.

Al no responder en el plazo señalado, las computadoras enviarán la próxima vez una nota de cargo cuyo cobro será coactivo y sin lugar a réplica de su parte.

Por eso, si ud. recibe alguna notificación de la Renta, responda inmediatamente: una pequeña molestia hoy, puede evitarle un gran problema mañana.

Nuestros Impuestos Trabajan

Publicidad / FBL

Si recibe alguna notificación de la Renta, sólo tiene una alternativa: RESPONDER.

DIRECCION GENERAL DE LA RENTA INTERNA

Visas ilegales

Inician proceso de moralización en el Ministerio del Trabajo

El ministro de Trabajo y Desarrollo Laboral, Oscar Zamora, inició un proceso de moralización en la secretaría que dirige y como primer resultado los funcionarios que investigaron la presencia ilegal de subditos chinos presentaron renuncia a los cargos que ocupaban en la Dirección Nacional de Empleo y Migración Laboral.

Dijo que ese grupo de funcionarios será sometido a un proceso administrativo por actos irregulares que habría cometido en la extensión de cedulas laborales no sólo a ciudadanos chinos, sino también de otras nacionalidades.

Desmintió que la medida obedezca a represalias contra los ex empleados, quienes en un informe entregado al ministro de Trabajo indican que en la Subsecretaría de Migración "otorgan visas directamente de turista a permanencia indefinida, obviando la visa temporal".

El ministro Zamora dijo que todas las denuncias hechas, incluyendo el caso de los ciudadanos chinos, serán procesadas y los resultados conocidos públicamente. "Eso fue el compromiso con el país y los vamos a cumplir", declaró.

Informe sobre chinos

El entonces director nacional de empleo, Rolando Rea, dijo en el documento que "el informe está debidamente respaldado con documentación confiable obtenida de los extranjeros registrados en el departamento de migraciones laborales".

Indicó que el departamento a su cargo efectuó investigaciones que detectaron que ciudadanos chinos que se registraron como trabajadores por cuenta propia en compañías chinas, prestan sus servicios en empresas que no existen físicamente, aunque los supuestos propietarios tienen licencias de funcionamiento y registro único de contribuyentes.

Pasaportes

Con relación a los pasaportes manifestó que los ciudadanos chinos "en su generalidad cuentan con visas de permanencia indefinida sin tener la autorización previa del Ministerio de Trabajo. En el peor de los casos, en la subsecretaría de Migración otorgan visas directamente de turistas a permanencia indefinida, obviando la visa de objeto determinado y temporal".

Explicó que de acuerdo con las normas legales en vigencia "para obtener la visa de objeto determinado, temporal, indefinida o definitiva, necesariamente éstas tienen que estar autorizadas y registradas en el Ministerio de Trabajo", requisito que habrían violado en la extensión de pasaportes a los ciudadanos chinos.

ADEPTA

No debe descartarse incursión de Ejército y Armada en aviación comercial

La incursión en la aviación comercial del Ejército y la Armada "debe considerarse como probable, si no se obliga a las instituciones del Estado a que cumplan las leyes".

El concepto se halla contenido en una carta dirigida al presidente de la República, Jaime Paz, por la Asociación de Empresas Privadas de Transporte Aéreo (ADEPTA).

Esa organización se dirigió al primer mandatario con objeto de solicitarle su participación personal, para poner fin a las irregulares operaciones que realiza la FAB a través de TAM y TAB, en perjuicio de la aviación civil.

Al respecto, afirma que las acciones de la FAB violan sus derechos constitucionales, consagrados en el artículo 7, y puede dar lugar a que otras instituciones de su mismo rango y nivel, como el Ejército y la Armada, que cuentan con 2 aeronaves cada una, sigan su "desquiciante" ejemplo.

Explica que para el transporte de carne del Beni a La Paz, los tripulantes militares cobran para si el flete de 2.000 kilos del utilizable en esas aeronaves, más 5 piezas de carne y el valor de una cena "pantagruélica" en pueblos del Beni, para los 5 integrantes de la tripulación.

Esa cena tiene un costo que oscila entre los 600 y 1.000 bolivianos, agrega.

La carta puntualiza que de esa forma se operan aeronaves del Estado sin ningún seguro, sin pagar derechos de aterrizaje en aeropuertos, como si fueran operaciones militares, y sin dar cuenta de sus ingresos a nadie.

Además, señala que los costos de tripulación, instalaciones, administración superior y cupos de combustible, como dependientes del Presupuesto Nacional, permiten el cobro de tarifas de "dumping" (subvencionadas).

La actitud de la Fuerza Aérea infringe el artículo 145 de la Constitución Política del Estado, que regula las explotaciones a cargo del estado, expresa.

Asimismo, ADEPTA dice que el problema creado por la FAB a la aviación civil, parece haber "rebasado la capacidad de los Sres. ministros de Estado, a cuya autoridad ha sido encomendada su solución".

Además, pone en conocimiento del presidente la carta que anteriormente fue enviada al ministro de Transportes y Aeronáutica Civil, Willy Vargas, "cuya publicación en la prensa no ha merecido ni la menor aclaración de las entidades aludidas (TAM y TAB)".

Aviones Hércules de la Fuerza Aérea que operan como transporte de carne desde el Beni cobrando tarifas inferiores a las de la aviación comercial creando un grave problema a las empresas aéreas privadas. Un reclamo oficial fue presentando ayer al Presidente Paz Zamora.

En el aeropuerto de El Alto

Migración entregó sistema computarizado para control de arraigos

En un acto al que asistió el ministro de Interior, Guillermo Capobianco, la Subsecretaria de Migración entregó anoche en el aeropuerto internacional de El Alto de La Paz, un moderno sistema de computación para arraigos y control de salidas e ingresos.

El subsecretario de Migración, José Luis Paredes, explicó que el sistema de arraigos permitirá manejar información concerniente a personas que tienen algún impedimento legal instruido por alguna autoridad competente, sea esta la Contraloría, Juzgados, Alcaldía, Superintendencias y otras.

El sistema, además, permite al viajero obviar el trámite de salida. Antes, el pasajero debía apersonarse a la Subsecretaria de Migración con su pasaporte, donde se verificaba si el interesado tenía o no arraigo, y recién se procedía a la extensión de un certificado de salida o se imprimía el sello de "no tiene arraigo".

Ahora, informó el subsecretario, el pasajero con destino a otros países, sólo tendrá que portar su pasaporte y apersonarse a la oficina de Migración del Aeropuerto Internacional de El Alto, donde personal especializado registrará sus datos y verificará si tiene o no arraigo en el país, y le extenderá de inmediato la salida.

Al referirse al Sistema de Control de Ingresos y Salidas, informó que el sistema computarizado permite obtener información completa y confiable del flujo de ingresos y salida de viajeros en nuestro país, y será ejecutado en coordinación con el Ministerio del Interior y la Subsecretaria de Defensa Social.

En una primera instancia, el sistema controlará ingresos y salidas de extranjeros. Este moderno sistema permitirá, asimismo, obtener reportes diarios del flujo de extranjeros, fechas de vencimiento de visas de turistas, residentes con objeto determinado, y extranjeros con permanencia indefinida.

Paredes informó también que el próximo paso será el control de ingresos y salidas de ciudadanos bolivianos, que facilitará estadísticas completas y de diversa índole sobre flujo de viajeros nacionales y extranjeros.

Denuncia de la COB

"Gobierno recurre a corrupción para dividir sindicatos"

"El gobierno recurre a la corrupción de dirigentes para dividir a los sindicatos. Ha instalado oficinas, para que dirigentes campesinos afines a la bipartidaria MIR-ADN realicen su actividad", denunció ayer a PRESENCIA, Daniel Santalla, secretario general de la Central Obrera Boliviana.

El gobierno está recurriendo a toda clase de recursos para distorsionar la actividad sindical y busca "sobornar a dirigentes sindicales", aseguró.

Puso como ejemplo el caso campesino, donde algunos dirigentes identificados con el gobierno, se han instalado en una oficina financiada desde el Ministerio de Asuntos Campesinos.

"Se quiere seguir el ejemplo de la confederación nacionalista de campesinos, que fue creada durante la dictadura del general Hugo Banzer ", dijo al criticar la actitud de los partidos que controlan el poder estatal.

Afirmó que el "divisionismo" siempre fue una carta de los gobiernos de turno y que es preciso que los diferentes sectores "mantengan su unidad en torno a la COB y sus organizaciones legítimas".

Dijo que el gobierno pretende aniquilar la unidad de los trabajadores, para realizar su política de privatización en diferentes sectores.

Criticó al Ejecutivo por el incumplimiento de los acuerdos firmados el pasado 16 de mayo y anunció que, ante esta situación, será inevitable la movilización de los diferentes sectores laborales.

EMPEORA SITUACION DE LOS TRABAJADORES

Por su parte, el secretario ejecutivo de la COB, Víctor López, afirmó que en los últimos meses, la situación económica y social de los trabajadores ha empeora

Los bajos salarios, la ... de perder su fuente de tra... la constante elevación de ... de vida afectan seriamente la ... nomía de los trabajadores, ...

Advirtió que la situación ... en el país empeorará en los ... mos meses, porque las ... propuestas por el gobierno ... han cumplido".

Al hacer una evaluación ... cumplimiento del convenio ... la COB y el gobierno, indi... hasta ahora no se ha ... mayoría de los problemas ... ados por el pliego único ...

Pese a que el gobierno se ... prometió a dar solución a los ... blemas sociales planteados ... a los diferentes sectores ... a la COB", afirmó.

Informó que el comité ejec... de la COB realizó reuniones ... representantes de los sec... que están amenazados por ... vatización y la política eco... del gobierno, para coordi... ciones en defensa de los in... obreros.

En el caso de los campe... dijo-, éstos han esperado ... meses para que el gobierno ... cione sus problemas y ante ... ta de respuestas se vieron ... dos a asumir medidas de ...

Añadió que los trabajado... neros han mostrado su pre... ción por la política oficial ... to a la Corporación Minera ... livia, y propusieron tambi... ciones a los problemas ... financieros de esa entidad ... tal.

"Los trabajadores bus... siempre el diálogo para en... solución a sus planteamie... ro hasta la fecha no se ha ... to", lamentó el dirigente ... COB.

FAX andino

Para ser consecuentes con el FMI deberían eliminarse también los aranceles

Tanto los subsidios como los aranceles generan tipos de ... bio diferenciados tanto por el lado de las exportaciones como ... las importaciones, por tanto, para ser consecuentes con las ... mendaciones del FMI deberían también eliminarse los aran... les, se afirma en el último número del "Fax Andino", elabora... por el Proyecto de Cooperación Andina a Bolivia.

La publicación dedicada al análisis del certificado de re... gro arancelario señala que el argumento esgrimido por el FMI ... ferente a que el CRA, representa una "practica de cambio mú... ple" es débil.

El Fax Andino afirma que la equiparación de los precios ... cionales con los internacionales debería implicar -para no ... criminar las exportaciones- el mantenimiento de un tipo de ca... bio efectivo similar al de las importaciones. Ello significa que ... nivel de los incentivos debería ser igual en promedio al nive... los aranceles.

En cuanto al argumento del costo fiscal que representa ... CRA, la publicación señala la conveniencia de evaluar si la ... veniencia de incentivar las exportaciones exclusivamente po... lado del tipo de cambio o a través de una combinación más fl... ble que incluya el tipo de cambio y los incentivos fiscales.

Por otra parte se dice que es recomendable evaluar el re... fiscal de generar una divisa y comparar ello con otros gastos ... cales prescindibles. Se ejemplifica la propuesta señalando ... el costo fiscal del CRA es de 16.9 por ciento, mientras que el ... to fiscal para supervisión de las exportaciones (el 1.5 por cie... asciende a 8 millones de dólares.

La publicación del proyecto de Cooperación Andina a B... vía, subraya que la década de los años 80 constituyó para el ... un período de "divisas pérdidas" como consecuencia de la ca... de las exportaciones y de los elevados pagos por concepto d... deuda externa.

En el periodo 79-89 las exportaciones bolivianas decaye... en 5.1 por ciento, mientras el comercio mundial presentaba ... tasa de crecimiento del 96 por ciento.

La relación de las exportaciones bolivianas respecto a las ... portaciones mundiales disminuyó de 0.0052 por ciento a 0.0... por ciento. La deuda externa respecto al PIB aumento del 2... por ciento en 1980 a 114.0 por ciento en 1989.

Bolivia fue desplazada al quinto lugar entre los países ex... tadores de estaño, deja de ser exportador de petróleo y pas... pertenecer al grupo de países altamente endeudados.

El Fax Andino presenta también un resumen de las disp... ciones legales sobre los incentivos fiscales a las exportacio... no tradicionales en la década de los 80, mostrando las co... nuas modificaciones que en estos incentivos dispusieron las ... toridades.

Se afirma asimismo que -a pesar del cambio en el modelo e... nomico- no se presento una política clara de respeto a los ... centivos fiscales a las exportacions no tradicionales, excepto ... do la aplicación de un tipo de cambio real. (ANF).

FELICIDADES !!

Ministerio de Previsión Social y Salud Pública al conmemorarse el

52 ANIVERSARIO DE TU CREACION

Nuestros mayores deseos de éxito, en el esfuerzo de tus actuales Ejecutivos, por devolverte tu condición de ***CABEZA DEL SECTOR SALUD DEL PAIS.***

Atte.

CAJA NACIONAL DE SALUD - REGIONAL SANTA CRUZ

Santa Cruz, 22 de agosto de 1990

CORPORACION REGIONAL DE DESARROLLO DE LA PAZ

INVITACION PUBLICA Nº 13/90

La Corporación Regional de Desarrollo de La Paz, invita a las personas propietarias de bienes inmuebles interesadas, a presentar sus propuestas para la venta de un terreno de las siguientes características:

Ubicación : Chuquiaguillo
Superficie : Min. 3.000 Max. 6.000 mts. 2
Terreno : Con baja pendiente, fácil acceso y estacionamiento vehicular y vinculación directa a carretera principal

Los requisitos de orden legal son los siguientes:
Certificado Treintenal en fotocopia legalizada
Certificado Aiodial - original
Carnet de propiedad - fotocopia legalizada
Título de propiedad - fotocopia legalizada
Fotocopia legalizada de impuestos al día

Las propuestas deberan ser presentadas en un sólo sobre adjuntando plano de ubicación y sitio, hasta hs. 18.00 del día 30 de agosto de 1990, en el Departamento Legal de CORDEPAZ ubicado en el Segundo Mezzanine del Edificio Santa Isabel Bloque "A"

La Paz, agosto de 1990

ORGANISMO DE DESARROLLO AGRICOLA

Requiere de los servicios de un abogado para desempeñar las labores de asesor legal con los siguientes requisitos mínimos:

TITULO : Abogado con especialización en Derecho Agrario, Bancario y Comercial.

EXPERIENCIA MINIMA : 5 años en labores de asesoramiento a entidades comerciales y financieras, así como en juicios administrativos.

EDAD MAXIMA : 40 años.

SEDE DE FUNCIONES : Areas rurales y la ciudad de La Paz.

FECHA DE INICIO : Cuanto antes.

DURACION DEL CONTRATO : 3 meses.

A los interesados se les ruega enviar curriculum vitae y certificados en fotocopia así como fotografía reciente a la **casilla 9490** de la ciudad de La Paz, hasta el martes 28 de agosto de 1990.

CASA KAVLIN S.A.
Kodak PRODUCTS
Fotografíe con la más alta tecnología

CASA KAVLIN S.A.
Distribuidor de
Kodak

Comandante del Ejército rechaza informe de comisión de EE.UU.

COCHABAMBA, 21 (PRESENCIA).- El Comandante General del Ejército, Gral. Rolando Espinoza Lara, rechazó el informe de Operaciones Gubernamentales de la Cámara de Representantes del Congreso de Estados Unidos (EE.UU.) que denuncia corrupción en las Fuerzas Armadas de Bolivia y Perú.

"Particularmente como Comandante del Ejército rechazo yo esas acusaciones" dijo a tiempo de anunciar que solicitará una reunión para analizar el documento así como las aseveraciones que contiene en relación a la participación de los militares bolivianos en la lucha contra el narcotráfico.

"He leído sorprendido esa noticia en los periódicos, en la prensa. Yo creo que esto merece un análisis profundo de las Fuerzas Armadas, particularmente de su Alto Mando", señaló el jefe militar quien llegó a esta ciudad para participar en la ceremonia de aniversario de la Escuela de Sargentos "Maximiliano Paredes".

Sostuvo que hasta la fecha el Ejército no ha participado en ninguna actividad relacionada con el narcotráfico y que sus efectivos se encuentran a la espera de una instrucción del Presidente de la República en su calidad de Capitán General de las FF.AA..

Explicó que mientras llegue la orden los integrantes del Ejército nacional se preparan para cumplir adecuadamente las tareas que les asignen sus mandos naturales. Reiteró que aún no han intervenido en acciones de represión de naturaleza alguna motivo por el que, reiteró, el informe publicado hoy "requiere un análisis profundo".

ANIVERSARIO

Con un acto especial en el Patio de Honor de la Escuela de Sargentos "Maximiliano Paredes" se recordó el XC aniversario de creación de este instituto castrense. Asistieron autoridades políticas y administrativas; civiles y militares.

En su discurso, el Gral. Espinoza, afirmó que la modernización del Ejército es uno de los objetivos prioritarios de su Comando, motivo por el que exhortó a los jefes, oficiales, suboficiales y cadetes a cumplir con a misión de integrarse a la población civil y compartir la responsabilidad y esfuerzos para el desarrollo nacional.

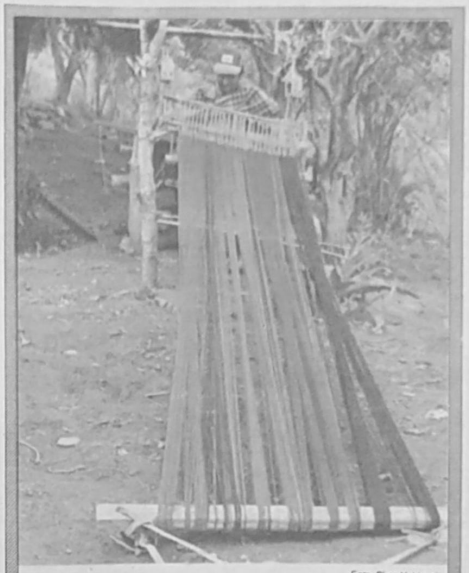

Foto Sixto Valdez C.

Telar

El telar es un instrumento rústico con el cual los campesinos, que habitan las comunidades quechuas de Chuquisaca, fabrican hermosos tejidos como los denominados "phullos" (frazadas). Lamentablemente este tipo de producción artesanal está desapareciendo de muchas regiones debido a la agresiva oferta de productos foráneos. El gráfico corresponde al cantón Tarvita, a unos 250 Kms de la capital de la República.

Pueblos indígenas aceptan diálogo con presidente Paz

PUERTO SAN BORJA, Río Apere, 21(PRESENCIA) Juan Carlos Zambrana - Enviado Especial.- Los pueblos indígenas del oriente boliviano delegaron a cuatro de sus dirigentes para que abrieran la primera fase de diálogo con el gobierno, en La Paz, en procura de lograr solución a sus planteamientos que, fundamentalmente, están relacionados con la dotación de territorios propios y defensa de su dignidad cultural.

La comisión viajó este medio día a La Paz, junto al subsecretario de Medio Ambiente, Gerardo Aguirre, y el director ejecutivo del Instituto Indigenista Boliviano, Wisberto Ribero. Los delegados son: Ernesto Noe, Marcial Fabricano, Antonio Cocumo y Tomás Picuasu.

Las autoridades y dirigentes acordaron, durante la asamblea con los miembros de la columna de "marchistas indígenas", que a su llegada a La Paz se entrevistarían con el presidente, Jaime Paz Zamora, ante quien harían conocer sus planteamientos, además de una invitación para que el jefe de Estado acuda a puerto San Borja, para la firma de los documentos de solución, correspondientes.

La marcha indigenista, paralelamente, engrosó sus filas en el curso del día, tras recibir la incorporación de nuevos participantes, además de la reincorporación de las mujeres que se querdaron en Trinidad, cuyo contingente pasó el número 700 personas.

Durante la reunión con autoridades de gobierno, el principal debate estuvo relacionado con la demanda de territorios exclusivos para los pueblos indígenas en el bósque Chimanes. El gobierno expresó su disposición de conceder esta zona en base a una estudio de "rezonificación" que se efectivizará, recién en plazo de 90 días.

La Cámara Nacional Forestal, en defensa de sus afiliados, a objetado el tratamiento del tema en los términos en que se plantea la concesión de tierras para los pueblos del sur-oeste del departamento del Beni. Hizo conocer que algunos de sus afiliados tienen concesiones para la explotación maderera en la zona.

Las comunidades indígenas aspiran a que el Estado les reconozca un área propia en pleno corazón de chimanes, donde no tengan ingreso las empresas madereras.

El gobierno dice no poder acceder al pedido en virtud a disposiciones legales anteriores, cuya posición fue justificada por el subsecretario Aguirre, quien calificó como injustas tales exigencias y añadió que anteriores gobiernos debieron atender las demandas.

El gobierno tiene la disposición de declarar territorio indígena, el Parque Nacional Isoboro-Sécure y, además, las tierras de las comunidades de Siorionó en el Ibiato. El planteamiento fue resuelto favorablemente.

La marcha, entre tanto duren las conversaciones, se mantiene en cuarto intermedio y los dirigentes de los pueblos nativos consideran que el gobierno debe atender su pedido favorablemente la solicitud de las comunidades Yuracaré, Movima, Chimán y Mojeña, que habitan el bósque del sudoeste beniano.

De fracasar la negociación, la marcha proseguirá a La Paz, advirtieron los dirigentes que quedaron aquí, al subsecretario Gerardo Aguirre, poco antes de partir a La Paz.

SAN BORJA

San Borja, 21(PRESENCIA).- Una comisión de dirigentes indígenas, en compañía del subsecretario del medio ambiente y del director ejecutivo del Instituto Indigenista Boliviano, llegaron hoy en la tarde a esta población desde puerto San Borja, lugar donde se encuentra estacionada la marcha de los pueblos indígenas del Beni.

Durante una reunión efectuada en el salón de actos de la municipalidad de San Borja, en la que se presentaron aproximadamente 200 chimanes, que llegaron desde sus comunidades, los dirigentes indígenas expresaron el deseó de unificar el criterio de las etnias mojeñas, chimanes, sirionos, yuracares y movimas. "Queremos la unidad y no vamos de la manos atadas, porque con la unidad de los pueblos indígenas conseguiremos nuestros territorios", dijo Ernesto Noe, presidente de la Central de Pueblos Indígenas del Beni.

Debido a que los chimanes habían decidido no participar de la marcha por el territorio, afirmó que hay una disposición contraria y agregó que, "en el futuro se dialogará de jefe a jefe", al hacer hincapié, además, a la aceptación del gobierno de negociar directamente con el presidente, Jaime Paz Zamora.

La Paz

Prefectura: normal tráfico en los caminos de La Paz

La Prefectura de La Paz estimulará una mayor protección en las fronteras con el Perú, para evitar una posible introducción de guerrilleros de Sendero Luminoso, por lo que organizará una reunión con altos oficiales de las Fuerzas Armadas y de la policía.

El prefecto Fernando Cajías señaló que se buscará un mejor presupuesto para estimular a los efectivos de las FF. AA. y de la policía, a fin de que se desplacen en mayor número a las provincias colindantes con el Perú.

Dijo que si bien en las provincias Franz Tamayo e Iturralde las fronteras están prácticamente desguarnecidas, en otras, como Pacajes, la situación está controlada.

Los corregidores han pedido a la Prefectura, para prevenir cualquier peligro, que se instalen equipos de radio en los corregimientos, para poder comunicarse en forma inmediata con la sede de gobierno, agregó.

La Prefectura instaló recientemente uno de esos equipos en Pelechuco, pero es necesario otros más, indicó.

Manifestó que son constantes las denuncias, sobre la falta de efectivos en zonas fronterizas con el Perú.

Cooperación española

Seminario sobre planificación de territorio se realiza en La Paz

En un esfuerzo conjunto para capacitar recursos humanos en el área de la planificación de suelos, el Instituto de Cooperación Iberoamericana y la Alcaldía Municipal de La Paz auspician el seminario denominado "Planificación del territorio y política del suelo y vivienda".

El encuentro que se desarrollará hasta el 24 en el Salón de los Navegantes de la Casa de España, tiene por objeto fundamental "la difusión de ejemplos y procedimientos de intervención sobre el territorio; planificación urbana e intervención y actuaciones urbanas para los usos productivos residenciales, ambientales y culturales del suelo".

Los participantes analizarán experiencias municipales o nacionales sobre políticas de vivienda para poblaciones de bajos recursos y sobre experiencias de políticas de suelo.

En este seminario participan expertos de Madrid y Andalucía.

REALIDAD URBANA

La Dirección de Educación Comunal de la Alcaldía realizará talleres sobre la realidad urbana, destinados a las organizaciones vecinales. El objetivo es que la ciudadanía comprenda los problemas de la ciudad que deben ser asumidos también por los vecinos.

Este fin de semana se realizó el primer encuentro con los habitantes de Villa Victoria, en que el disertante municipal, Fernando Castro, señaló que ciertos problemas "no los solucionará ningún alcalde, si sus habitantes no hacen suya la ciudad".

El director de Tráfico y Viabilidad de la comuna, Héctor Revuelta, tocó aspectos relacionados con la necesidad de que tanto peatones como conductores conozcan las normas de tránsito, educación y muchos otros aspectos vinculados con la señalización y los riesgos que supone la conducción de motorizados.

¿Dormitorio y mingitorios públicos?
Los vecinos de las zonas del Rosario, calles Jiménez, Santa Cruz y Plaza Juaristi Equino, denunciaron que su vecindario se ha convertido en dormitorio de alcohólicos, drogadictos y antisociales y mingitorio de comerciantes. Señalan que las autoridades municipales y policiales no ponen coto al asunto, mientras la vida de estos ciudadanos corren serios peligros.

Prefectura estimulará mayor protección en frontera con Perú

Es normal el tránsito de vehículos en los caminos de La Paz, según la versión oficial, a dos días de haber sido declarada una medida de presión por parte de la Confederación Sindical Unica de Campesinos de Bolivia, que dispuso el bloqueo de carreteras en todo el país. Se denunció la extorsión a viajeros de parte de una comunidad campesina de la provincia Larecaja.

Según el informe proporcionado por la secretaria general de la Prefectura de La Paz, Erica Brockmann, hay una denuncia de los choferes que viajan a la provincia Larecaja de que campesinos del sector de Escoma, realizan cobros indebidos para permitir el tránsito de vehículos.

En lo que se refiere a Escoma, localidad que mantuvo el bloqueo a la medida de presión, esa autoridad de la Prefectura señaló que el bloqueo fue levantado.

La medida de presión de los campesinos es contra la militarización de las zonas productoras de coca y para exigir el cumplimiento de compromisos incumplidos por el gobierno, referentes al crédito agrícola y otorgación de tierras.

...bija
...omerciantes
...tivan zona
...anca
...BIJA, 21 (PRESEN-... Los comerciantes de ...importarán, ésta se-... 50 toneladas de ...ncelerías, especialmen-...aratos electrónicos, ...ulicos y bebidas, en ...de las operaciones ...importantes que se re-...an dentro de la Zona ...o de Cobija, cuya vi-...ta data de hace casi ...años.
...oximadamente 15 co-...ntes viajaron a prin-...s de esta semana a La ...para luego trasladarse ...que, desde donde re-...rán las importaciones ...as hacia esta capital.
...La Paz, con la inter-...ción de algunos parla-...rios, se han realiza-...siones ante las auto-...des de la Dirección Na-...l de Aduanas que, en ...unidades anteriores, ...ron obstáculos a las ...aciones comerciales ...a la Zona Franca de ...ja" aduciendo que no ...ían las disposiciones ...s que datan de 1982.

...ta Cruz
...rcotraficantes
...ombianos y
...entinos fueron
...esados
...ta Cruz, 21 (PRE-...CIA).-Un grupo de ...traficantes colombia-...y argentinos fue dete-...s las últimas horas ...la ciudad y remitido ...La Paz "con fines de ...tigación" declaró el di-...r de la Fuerza Espe-...e Lucha al Narcotráfi-...ronel José Vélez.
...almente no se quizo ...sionar mayores de-...l operativo realiza-...a Calle Teniente Al-... número 2210, don-...gún los vecinos, al ...ocho personas han ...detenidas.
...ronel Vélez admitió ...entre los detenidos ...ién hay bolivianos, ...no dijo cuántos. Esta-...vestigando las posi-...ramificaciones así co-...s contactos señaló.

...ganiza la "Pastoral de Frontera"
...ispos de Bolivia y Brasil
...reunirán en Cobija
...BIJA, 21 (COCHABAM-...s obispos de Bolivia y ...n tuición sobre los vica-...fronterizos, se reunirán ...sacerdotes y laicos, en "la ...al de Frontera" prevista pa-...s de septiembre próximo, ...to de analizar los proble-...ales de la región amazó-...
...Obispo del Vicariato de Pan-...Luis Casey, al anunciar ...ente su próxima reunión ...l Obispo de Río Branco y ...gentes pastorales de Plá-...Castro, y Brasilea, afirmó ...Pastoral de Frontera" ten-...significativa importancia ...población asentada en la ...n ambos lados de la fron-...
...os a conversar y compar-...tras inquietudes y deseos ...tros hermanos de Brasil, ...alizar los problemas que ...a las zonas de frontera, ...o solamente es difícil lle-...a los campesinos, sino ...de nosotros", afirmó.
...campesinos no tienen ...a los sistemas modernos ...nicación y, por ello, va-...ndar esas dificultades y ...alidad de la vida en está ..., añadió Casey.

...iva sindical campesina
...oqueo de carreteras aisló
...ucre y provincias
...RE, 21 (PRESENCIA).- ...ipales de conexión de ...dad con el interior de la ...y las provincias del De-...ñaron hoy blo-...n el marco de la movili-...sindical de los trabajado-...campesinos, según informa-...ridades de la Dirección ...ncial de Tránsito y fun-...ria de la terminal terrestre ...Sucre.
...ción de las carrete-...departamentales e inter-...ciales, parcial hasta la vis-..., generalizó en las prime-...s de este martes aislando ...ecto a Sucre del resto ...
...ico de buses quedó pa-...y solamente dos flotas lo-...garon sortear los bloqueos en la ruta Sucre-Cochabamba, precisó la administradora de la terminal, Nancy Maita.

Grupos de campesinos convocados por la Federación Sindical Unica también obstruyeron la vía férrea que vincula a esta ciudad con Potosí, de acuerdo a las versiones de la organización.

El prefecto interino de Chuquisaca, Cnl. Atilio Bustos, admitió que la Capital se halla incomunicada por efectos del bloqueo ordenado por la Confederación del sector. Hasta las últimas horas de esta tarde, no se recibió ninguna instrucción del Comando General de la Policía y del Ministerio del Interior para intervenir los bloqueos de los campesinos.

Cochabamba

Campesinos bloquearon y apedrearon vehículos

COCHABAMBA, 21 (PRESENCIA).- Grupos de campesinos bloquearon esta madrugada dos tramos de la carretera a Oruro y apedrearon vehículos de transporte interdepartamental provocando heridas en los pasajeros y daños en los motorizados.

El informe oficial da cuenta que aproximadamente a las tres de la mañana, en el kilómetro 80 de la vía hacia Oruro-La Paz, se registraron incidentes protagonizados por campesinos que interrumpieron el tráfico y los conductores y pasajeros.

El prefecto del departamento, René Recacochea Salinas, informó que inmediatamente se dispuso el envío de tropas de la Policía para "desbloquear" el camino y equipo pesado del Servicio Nacional de Caminos (SENAC) para retirar piedras, troncos y otros que fueron colocados.

"Nosotros hemos dispuesto de inmediato el envío de efectivos policiales que van a terminar con ese bloqueo.(..) Se están enviando equipos del Servicio de Caminos para que puedan retirar las piedras o palos que han colocado. Se va a restablecer con toda seguridad y de inmediato el servicio público a Oruro y La Paz", afirmó.

Se agudizan problemas de abastecimiento de agua potable

COCHABAMBA, 21 (PRESENCIA).- Debido a inconvenientes de carácter técnico en la captación de aguas subterráneas para su tratamiento y distribución se agudizan los problemas de abastecimiento a la población sometida a un rígido sistema de racionamiento.

El subgerente del Servicio de Agua Potable y Alcantarillado (SEMAPA), Enrique Guilarte, calificó de "más crítica" la situación que se presenta en esta ciudad donde la provisión de agua potable es "interdiaria" en varias zonas y limitada a una hora diaria en otras.

Explicó que el fin de semana pasado la distribución racionada de agua no fue regular por cortes de energía eléctrica en los pozos de "El Paso" que impidieron la explotación por un período prolongado de tiempo que, a su vez, privó del líquido a los usuarios.

Se cumplió "Jornada por la libertad y democracia"

COCHABAMBA, 21 (PRESENCIA).- Con una serie de actividades se cumplió hoy una "Jornada por la Libertad y la Democracia" con motivo de recordar la sesión del "Tribunal Permanente de los Pueblos" sobre violación de derechos humanos en Bolivia.

Con el auspicio de la Asamblea Permanente de los Derechos Humanos (APDH), se organizó una sesión simbólica del Tribunal Permanente, además de exposiciones de periódicos murales, textos, revistas y libros, fotografías, audiovisuales y video y presentaciones de teatro popular y música autóctona y de protesta sobre los gobiernos de facto de René Barrientos, Hugo Banzer, Alberto Natush y Luis García Meza y los gobiernos de la "democracia liberal".

La sesión simbólica del Tribunal Permanente de los Pueblos, prevista para las 18 horas,consistía en la lectura y consideración general de los casos presentados al Tribunal por parte de la Comisión Jurídica de la APDH, presentación y entrega de documentos, verificación de éstos por parte del Comité de Juristas y personalidades destacadas, compromiso de la Asamblea de hacer llegar la documentación al Tribunal y encendido de la "Antorcha de la Libertad".

Todos los actos fueron programados para llevarse a cabo en la plaza principal 14 de septiembre entre las 9 y 18 horas con la participación de unas 16 instituciones, entidades y organismos, así como grupos musicales y otros que comprometieron su participación.

La Jornada fue organizada por la APDH, la Central Obrera Departamental (COD), las federaciones universitaria, de trabajadores campesinos, de fabriles, de juntas vecinales, de maestros urbanos y rurales, de productores de coca, de comerciantes minoristas, de estudiantes de secundaria; Confederación de Artesanos, Movimiento Franciscano Justicia y Paz, Iglesia Metodista, Comunidad Vida Cristiana y Universidad Católica.

YORK – SHIPLEY CALDERAS AUTOMÁTICAS
CALDERAS DE VAPOR
CALDERAS DE AGUA CALIENTE
QUEMADORES DE GAS Y FUEL OIL
ABLANDADORES DE AGUA
PROCENCO - TEL. 352825 - CASILLA 4428
EDIFICIO ALBORADA, PISO 7 LA PAZ

Chuquisaca

Promueven formación de empresa petrolera chuquisaqueña

SUCRE, 21 (PRESENCIA).- La Federación de Empresarios Privados convocó hoy a las instituciones departamentales y al empresariado local a "aunar esfuerzos para formar una empresa petrolera chuquisaqueña".

Un documento entregado a **PRESENCIA** señala que dicha empresa debe encarar con solvencia profesional, técnica, financiera y con sensibilidad regional la formación de joint ventures con YPFB en las áreas de exploración y explotación de los hidrocarburos del Departamento en general, y la recuperación mejorada del campo Monteagudo en particular, con la finalidad de que la riqueza generada por esa extracción beneficie a los chuquisaqueños.

A través de una empresa petrolera regional, sostiene la Federación de Empresarios, se crearán fuentes permanentes de t[illegible] se incrementarán los ing[illegible] en el Departamento pro[illegible] nando recursos suficient[illegible] la ansiada reactivación ec[illegible] ca.

CONTRATO CON PETR[illegible]

El presidente de la orga[illegible] que agremia al sector e[illegible] rial, Pablo Mier Garró[illegible] **PRESENCIA** que por pri[illegible] se impugna el contrato p[illegible] to con la contratista [illegible] a la que se atribuyó la re[illegible] ción mejorada del camp[illegible] gudo. "Unicamente o[illegible] que se deben buscar alt[illegible] para mejorar la propu[illegible] contrato de operaciones [illegible] nera que los trabajos [illegible] presa estranjera benefic[illegible] partamento", abundó el [illegible] del empresariado, cons[illegible] con la posición asumi[illegible] por el Comité Cívico de[illegible] queño.

Tarija

Gobierno sustituye a presidente de CODETAR

TARIJA, 21 (PRESENCIA).- Se ha informado que el Poder Ejecutivo ha determinado el relevo del Presidente de la Corporación Regional de Desarrollo de Tarija Ing. Mario Lea Plaza Torri, quien estuvo al frente de esa institución desde el mes de agosto del año pasado.

Al cumplir el año de gestión, Lea Plaza Torri presentó un detallado informe de actividades ante las autoridades y las instituciones cívicas que tuvo amplia repercusión. El Prefecto del Departamento Gustavo Aguirre Pérez, lo calificó como un buen documento que serviría de base para futuras acciones puesto que se había realizado un buen trabajo que daba preferente atención a las provincias y el resto del departamento.

Por su parte, el Comité Pro Intereses de Tarija, se dirigió al Presidente de la República Jaime Paz Zamora expresando "total y sincera complementación" por el informe del ejecutivo de CODETAR.

El Ing. Lea Plaza Torri, al ser informado sobre su relevo, se dirigió a la Contraloría General de la República solicitando una auditoría de la gestión que le cupo desempeñar.

Población celebró el "Día de San Bernardo de Tarija"

TARIJA, 21 (PRESENCIA).- La colectividad cristiana tarijeña ha recordado el día de San Bernardo, Patrono de Tarija.

La villa de Tarija fue fundada en 1574 bajo la denominación de "Villa de San Bernardo de la Frontera de Tarixa" y la fiesta del patrono constituía un acontecimiento sobresaliente en el período colonial en el que se desarrollaban diversos actos de lealtad a la Iglesia y al Rey.

Cuando se fundó la República, la devoción tarijeña fue dedicada a San Roque porque, según la tradición, se quería sustituir una veneración vinculada con la autoridad española.

Sin embargo, la devoción a San Bernardo se mantiene puesto que la Parroquia de la Catedral, a cargo del Padre Antonio Moretto, lleva su nombre.

El Colegio "San Bernardo", que celebró el vigésimo octavo aniversario de su fundación, preparó con motivo de esta conmemoración, un amplio programa de actividades culturales, religiosas, cívicas y deportivas.

Comenzó quinta conferencia nacional de universidades

TARIJA, 21 (PRESENCIA).- En forma solemne se ha inaugurado hoy en esta ciudad la Quinta Conferencia Nacional de Universidades del sistema nacional, con la participación de representaciones de todo el país.

La reunión congrega a rectores, docentes y estudiantes de todas las universidades. El acto inaugural tuvo lugar en el Paraninfo de la Casa de Estudios Superiores de Tarija, el que se inició con las palabras de bienvenida a cargo del ejecutivo de la FUL, Gonzalo Burgos. Luego hicieron uso de la palabra el representante de la CUB, Juan Carlos Rojas; el Rector de la Universidad Mayor y Pontificia San Francisco Xavier de Chuquisaca Jorge Zamora; el Secretario Ejecutivo del CEUB Mario Ríos Araoz y el Presidente de la Quinta Conferencia Nacional y Rector de la Universidad Juan Misael Saracho, Juan Cuevas Aguilera.

Acto seguido, se llevó a cabo la primera sesión en la Casa de la Cultura; luego se recibió el informe de la Comisión Nacional de Presupuestos. Por la tarde la reunión se dedicó a elaborar el planteamiento económico que será presentado al Supremo Gobierno.

Mañana miércoles (hoy), los representantes de las universidades se abocarán al tratamiento de la Ley SAFCO que constituye la mayor preocupación del momento en el sistema universitario boliviano. Tras el tratamiento de aspectos varios, se aprobarán las conclusiones y resoluciones.

RECOMPENSA
Por una pequeñísima inversión en un aviso económico de PRESENCIA
Ud. tiene la seguridad de realizar un excelente negocio.

AVISOS ECONOMICOS

INDICE

1. Automóviles: Compra - Venta.
2. Alquiler de Vehículos. Rent a Car.
3. Armas-Caza-Pesca. Accesorios y Servicios.
4. Animales. Veterinarios. Productos y servicios.
5. Albañiles. Pintores. Carpinteros.
6. Atención Fiestas, Banquetes, Recepciones.
7. Camiones. Camionetas. Compra - Venta.
8. Casas: Compra - Venta - Alquiler.
9. Cocinas. Refrigeradores. Electrodomésticos. Compra - Venta.
10. Departamentos: Compra - Venta - Alquiler.
11. Empleos: se ofrecen, se buscan.
12. Extravíos y Reccompensas.
13. Habitaciones con o sin muebles. Alquiler - Antcrético.
14. Lotes. Terrenos. Compra - Venta.
15. Libros. Revistas. Monedas
16. Instrumentos Musicales. Compra - Venta.
17. Máquinas de Escribir. Materiales de oficina.
18. Máquinas de Tejer, de Coser, de uso doméstico.
19. Muebles, Enseres y Menajes de Casa. Compra - Venta.
20. Orquestas. Grupos Musicales.
21. Plomeros. Electricistas. Mecánicos.
22. Profesores de Enseñanza y Aprendizaje. Academias Institutos.
23. Transcripciones.
24. Peluquería. Salones de Belleza.
25. Técnicos en Radio y TV Técnicos en
26. Electrodomésticos.
27. Taxímetros en alquiler. Accesorios. Servicios. Compra - Venta.
28. Transformadores y Gestores.
29. Saunas. Duchas. Gimnasios. Ofertas y
30. Servicios. Restaurantes. Snacks.
31. Whiskerías. Servicios. Valores. Acciones. Pasivos. Inventos.
32. Varios.

1 Automóviles Compra y Venta

TOYOTA COROLLA S.R. EN VENTA MODELO 1986 31.000 KM. REF. TELF. 42546 ó 54986 ORURO. (14 AL 22/08)

Urgente vendo camión Ford-350 completamente nuevo, informes teléfono 327354 Sr. Rojas. (14 al 18/08)

5 Albañiles- Pintores y Carpinteros

CEPILLAMOS PISOS PLASTIFICAMOS 324180 (22/08 al 05/10)

8 Casa Compra Venta Alquiler Anticrético

ANTICRETICO Doy casa junto en calle Hermanos Manchego, a media cuadra Isabel La Católica. Ref. Teléfono 370841.

11 Empleos se ofrecen Se buscan

EN LA PAZ SE SOLICITA PROMOTORES DE VENTAS CON EXPERIENCIA EN EL RUBRO ALIMENTICIO. PRESENTARSE EL DIA MIERCOLES 22 DE AGOSTO EN EL HOTEL SUCRE DE Hs. 2:30 p.m. A 5:00 p.m. LIC. J. APONTE. (22 al 26/08)

SE REQUIERE los servicios de Auxiliar de Contabilidad Ref. 361045. (16 al 18/08)

Se ofrecen empleadas domésticas con carnet y garantía. Ref. Sagárnaga 105 Of. 5 Telf. 364997. (15 al 18/08)

12 Extravíos y Recompensas

SE EXTRAVIO EL RUC. Nº 03600492 DE PROPIEDAD DE ALCIDES BALTAZAR POR TANTO QUEDA ANULADO. (22/08)

POR EXTRAVIO QUEDA NULA LA MINUTA DE TRANSFERENCIA DE LA LINEA TELEFONICA Nº 367420 DEL SR. JUAN CHIPANA; A NOMBRE DE JOSEFINA MENESES DE DELGADILLO, INCLUYENDO DOCUMENTOS DE COTEL, EXTRAVIADOS EN LA CIUDAD DE COCHABAMBA. (22 al 24/08)

14 Lotes Terrenos Compra Venta

VENDO TERRENO VILLA COPACABANA TELF. 366744 (22 al 28/08)

VENDO TERRENO Achumani Ref. 3 de Mayo Nº 1037.(11 al 16/08).

15 Libros Revistas Monedas

Compro libros, revistas, discos usados. Telf. 354544-311925 (15 al 22/08)

16 Instrumentos musicales Compra Venta

Vendo piano Rhodes. Fono: 340591 (15 al 21/08)

20 Orquestas Grupos Musicales Amplificación Entretenimiento

Amplificaciones 786650 (14/08 al 22/09)

22 Profesores de enseñanza y aprendizaje Academias Institutos

ESCUELA HOTELERA BOLETAJE. INICIO CLASES AGOSTO 27 - SEPTIEMBRE 3 PROMOCION 50% DESCUENTO CON ESTE ANUNCIO. REF. 357540. (22 al 26/08)

ACADEMIA "ARTES ADRIANA" especialización Europa, Norte América piano, órgano, guitarra, acordeón, charango, declamación, idiomas, ballet español, folklore nacional, internacional Sopocachi Edif. Aspiazu 321383 (19 al 20/08).

31 Valores Acciones Patentes Inventos

PATENTE - Transferimos concedemos explotación de "procedimiento de extracción de metales por vía electrolítica a partir de minerales sulfurados" 4547 de Robert Napier de Denus... Casilla 2684. (16 al 17/08)

PATENTE.- Transferimos concedemos explotación de "método mejorado para la expansión o dilatación de tabaco" 4222 de Philip Morris Inc. Casilla 2684. (18 al 19/08)

32 Varios

MAQUINARIA PARA CERAMICAS. CONJUNTO COMPLETO "BONFANTI" (REACONDICIONADA). PARA FABRICACION LADRILLOS GAMBOTES, HUECOS Y TEJAS. ENTREGA INMEDIATA FACILIDADES PAGO. TELEFONOS 300112 - 342744 (08 AL 16/08)

CAJA FUERTE Vendo a primera oferta. Ref. Av. Montes 707 frente al T.A.M. teléfono 786173 (17 al 19/08)

VENDO persianas referencias Telf. 327166-378524 (12 al 17/08).

SALON DE FIESTAS "UTAMAU" salón de lujo, amplio de dos plantas con mesas y manteles, alquilamos a los estudiantes para: promociones, graduaciones, fiestas de 15 años, te, primera comunión, cumpleaños. Vajilla-refrescos. Descuento del 50% lunes a jueves. Plaza Villarroel 47 Telf. 310748. (18 al 25/08)

Compro retroexcavadora preferible John Deer 410 teléfono 378505 Hs. 20 adelante (15 al 23/08)

VENTA DE UNA LINEA TELEFONICA Nº 355215 COMERCIAL LLAMAR AL TELEFONO 379449. (17 al 19/08)

SALON DE FIESTAS "UTAMAU", alquilamos salón de lujo, amplio de dos pisos con mesas y manteles para: matrimonios, aniversario natal, bodas de plata, bodas de oro, prestes, fiestas sociales. Vajilla-bebidas. Plaza Villarroel 47 Tel. 310748 Edif. Muebles Flores. (18 al 25/08)

SANTA CRUZ

SE PRECISA en Santa Cruz maestro tornero repujador, llamar al teléfono: 330710 - 331909 (16 al 22/08)

CAMIONETA C-10 AÑO 1986 Como nueva con papeles legales vendo o permuto Ref: Santa Cruz 351661. (15 al 19/08)

Sucre

ATENCION doy casa toda comodidad en Sucre por similar en La Paz o Cochabamba por tiempo convenir datos Tel. 22033 Sucre. (19 al 26/08).

CASA En Sucre vendo o permuto con otra en La Paz. Referencias Telf. 786173 (17 al 20/08)

EN LA CIUDAD DE SUCRE Ofrezco, en venta o canje con Santa Cruz o Cochabamba, casa pequeña $US 11.000.- dos dormitorios, living-comedor, cocina, baño, lavandería, teléfono. Calle Ríosinio 352. Informes a los teléfonos 337528 ó 22399 (Sucre) (17 al 22/08)

EL ALTO

DOY EN ALQUILER dos tiendas en la Ceja El Alto. Ref. Calle A Nº 30 Teléfono 810901 (18 al 21/08)

PATENTE TRANSFERIMOS CONCEDEMOS EXPLOTACION DE "PROCEDIMIENTO PARA PREPARAR UNA COMPOSICION EXPLOSIVA EN LECHADA ACUOSA" 4526 DE IMPERIAL CHEMICAL INDUSTRIES LIMITED CASILLA 2684 (21 al 26/08)

INVITACION PUBLICA Nº 26/Z-90

INDUSTRIAS AGRICOLAS DE BERMEJO (I.A.B.) EMP[illegible] DE LA CORPORACION DE DESARROLLO DE TARIJA (CO[illegible] TAR), INVITA A LAS FIRMAS LEGALMENTE ESTABLEC[illegible] EN EL PAIS A PRESENTAR OFERTAS PARA LA PROVIS[illegible] DE:

CAL HIDRATADA 250 T.M.

LAS ESPECIFICACIONES TECNICAS PODRAN ADQUI[illegible] PREVIO PAGO DE CIEN oo/100 BOLIVIANOS, EN LAS OFIC[illegible] DE I.A.B. EN: BERMEJO: EDIFICIO IAB (ZONA ARROZA[illegible] TARIJA: CALLE GRAL TRIGO Nº 0247; LAS OFERTA[illegible] CEÑIRAN A LAS NORMAS DEL ANEXO 3 DEL D.S.N. Nº [illegible] DE FECHA 10/07/87 Y SE RECIBIRAN UNICAMENTE EN [illegible] SORIA JURIDICA DE IAB EN BERMEJO, EN SOBRE CERR[illegible] CON EL ROTULO Y NUMERO DE LA PRESENTE INVITA[illegible] HASTA HORAS 12,oo A.M. DEL DIA MARTES 11 DE SEP[illegible] BRE DE 1990, Y SE PROCEDERA A LA APERTURA DENTR[illegible] LAS 48 HORAS SUBSIGUIENTES.

BERMEJO, AGOSTO 1990

RELACIONES PUBLICAS DE I.A.B.

Sello: INDUSTRIAS AGRICOLAS BERMEJO - Oficina Regional PAZ I.A.B. - BERMEJO-TARIJA

ACUERDO DE CARTAGENA
JUNTA

PROGRAMA DE COOPERACION ANDINA A BOLIVIA

PROYECTO: NUCLEOS INDUCTORES DE D[illegible] RROLLO AGROINDUSTRIAL: NIDA
PRESENTACION DE AGRIBUSINESS EN [illegible] LIVIA.

Día: Jueves, 23 de agosto de 1990
Lugar: La Paz Hotel, Salón Illimani.

Programa:

17:00 Registro
17:15 Presentación del Proyecto NIDA
17:30 Conferencia
Lic. José Guillermo Justiniano
Ex-ministro de Agricultura.
Coordinador del Plan de Desarrollo de [illegible] Santa Cruz.
Tema: LA AGROINDUSTRIA EN BOLIVIA.
18:15 Conferencia
Dr. Manuel Lajo
Centro de Estudios Nueva Economía y Socied[illegible] CENES. Lima-Perú.
Tema: LA IMPORTANCIA DE LA INDUS[illegible] AGROALIMENTARIA.
19:00 Comentario.
Comentarista: Lic. Gilberto Mendoza
Instituto Interamericano de Cooperación p[illegible] Agricultura. IICA.
19:20 Preguntas
19:40 Presentación de **Agribusines in Bolivia.**
Javier Castellanos.
Presidente de la Cámara Nacional Exportadores.
Clausura.
Lic. Guido Céspedes.
Ministro de Industria, Comercio y Turismo.

Informes: Programa de Cooperación Andina a B[illegible] PCAB.
Montevideo 115
Telf. 355690/375898
La Paz-Bolivia.

Potosí

nuncia de mineros de Unificada

ooperativas deterioran interior ina por falta de planificación

OTOSI, 21 (PRESENCIA).- Los trabajadores Empresa Minera Unificada del cerro de Potoí pusieron una conferencia de prensa en interior de Pallaviri para hacer conocer su preocupa- sobre las concesiones de áreas de trabajo a los ativistas mineros.

dirigentes mineros de unificada, dependiente COMIBOL, explicaron que ingresaron a interior sobre los trabajos que desarrollan en esos pa- cooperativistas.

hemos invitado a los representantes de la ía potosina para demostrarles que la labor dia- que cumplen los cooperativistas mineros, están ndo seriamente las galerías que corren el ries- sufrir graves deterioros", explicó el dirigente, Velásquez.

ado que "los trabajos que cumplen los coope- stas mineros en determinadas concesiones mi- se efectúan sin una adecuada planificación ni miento técnico y que prueba clara de este he- que algunas galerías están siendo anegadas".

emos que preservar y garantizar todos estos y galerías que forman parte esencial, no só- la historia, sino de toda la riqueza patrimonial potosinos, particularmente en lo que respecta ntario cerro rico de Potosí", remarcó.

Los otros dirigentes del sindicato central de metalúrgicos de Unificada, del mismo modo mostraron a los periodistas los deterioros y "desaciertos" que vienen cometiendo los cooperativistas en cuanto a los parajes y las galerías de interior mina.

Advirtieron que una de las primeras medidas de previsión por parte de las autoridades correspondientes, debe ser evitar la concesión de nuevas áreas de trabajo en los lugares considerados como estratégicos e históricos, para la propia supervivencia de la minería en el cerro.

Por otra parte, también se refirieron a los desmontes indicando que "representa una falta de honestidad de parte de los cooperativistas, pretender aparecer con derechos propietarios de dichos desmontes para su explotación respectiva".

En el recorrido y explicación a los representantes de la prensa, los dirigentes y trabajadores de unificada insistieron en que "las galerías de la bocamina de Pallaviri y de todos los parajes internos deben estar expeditos y debidamente resguardados, pero que este aspecto no se está dando por la labor desacertada de los cooperativistas mineros que están bloqueando y hasta anegando las importantes galerías de interior mina".

Federación organiza bloqueo a centros mineros

LLALLAGUA, 21 (PRESENCIA).- A convocatoria de la Federación Sindical Unica de Trabajadores Campesinos del Norte de Potosí, este miércoles se efectuará una reunión de dirigentes campesinos para planificar el bloqueo de las carreteras de acceso a las poblaciones mineras de esta región.

El Secretario Ejecutivo, Félix Vásquez, señaló que se busca reforzar los bloqueos campesinos, porque las autoridades del gobierno no han atendido favorablemente las demandas de este sector y, de esta manera, expresarán su rechazo al pago del impuesto a la tierra, no militarización del campo en la lucha antidroga, ayuda efectiva a las regiones rurales que fueron declaradas como zonas de desastre, por los efectos de la sequía; apoyo a la lucha de reivindicación de los pueblos campesinos del oriente boliviano, que piden tierras para su subsistencia y otros requerimientos, puestos en conocimiento de las autoridades del gobierno y que no merecieron atención hasta el momento.

Oruro

Sindicato de Huanuni exige revisión de contratos

HUANUNI, 21 (PRESENCIA).- La negativa de las autoridades de COMIBOL para enviar comisión para la discusión de los precios de contrato, motivó que los dirigentes sindicales convoquen a una nueva asamblea general de mineros para el análisis del tema y adopten decisiones en defensa de sus intereses.

Esta asamblea realizada en la mañana de hoy, se verificó en el patio de la sección Patiño, donde los dirigentes prestaron amplio y detallado informe de los últimos acontecimientos y la negativa de las autoridades para reanudar las discusiones, en cuanto se relaciona al problema de los precios de contrato, tomando en cuenta las particularidades existentes en este distrito. Esta posición oficial, fue como consecuencia de la actitud asumida por los obreros de continuar con las medidas de presión.

Los trabajadores de base criticaron a las autoridades de COMIBOL por la nueva burla que son objeto los trabajadores y reiteraron que mantendrán sus actitudes de protesta, para que la comisión llegue al distrito y comiencen las discusiones en relación al problema de los precios de contrato, cuyo tratamiento ha sido postergado, permanentemente, por las autoridades con diferentes argumentos.

Las críticas también estuvieron dirigidas a los miembros de la FSTMB, porque no adoptan medidas en defensa de los intereses de los trabajadores mineros y pidieron se globalice los planteamientos de la clase obrera del subsuelo. Remarcaron que el ampliado minero debe adoptar actitudes de hecho para respaldar las peticiones laborales.

En la oportunidad, dirigentes de la FSTMB, prestaron también información sobre diferentes trámites que realizan para los trabajadores mineros, remarcando que el ampliado minero adoptará medidas en defensa de las fuentes de trabajo y contra la política privatizadora de COMIBOL, que no toma en cuenta los acuerdos suscritos anteriormente.

ampesinos acatan bloqueo carreteras troncales

OTOSI, 21 (PRESENCIA).- campesinos del departamen- Potosí acatan las determina- de su Confederación Nacio- cuanto al bloqueo general caminos, en demanda de la ión del gobierno al pliego pe- de este sector en actual to.

secretario ejecutivo de la Fe- ión Sindical Unica de Traba- Campesinos de Potosí, Fé- Vásquez, dijo a PRESENCIA que ntidad, se está viendo obliga- referente al distrito de Po- viene cumpliendo en for- ctica con el bloqueo de ca- a partir del día lunes 20 de

tuvo que "los campesinos s, se están viendo obliga- sumir este tipo de medidas la solución de los princi- requerimientos y necesida- el sector no son atendidos hace tiempo".

mos sido permanentemen- tendidos y hasta burlados gobierno, porque nuestros mientos no son recientes tan de hace varios meses; sta ahora seguimos espe- que se nos escuche", decla- Santos.

informar sobre el cumpli- o del bloqueo de caminos departamento de Potosí, el te campesino dijo que des- primer día del cumplimiento de esta medida, han sido bloqueadas las carreteras troncales Potosí-Oruro y Potosí-Sucre.

En cuanto a la carretera entre las ciudades de Potosí y Oruro señaló que los bloqueos se cumplen en las regiones de Totora, Tarapaya, Yocalla y Yurac Khasa; mientras que el camino hacia Sucre se encuentran bloqueados los sectores de Yuripata, Pampas de Lequezana y Otuyo.

Respecto a la carretera hacia Tarija, Tupiza, Villazón, el dirigente hizo conocer que los bloqueos han comenzado recién a partir de este martes 21 de agosto.

Mientras tanto, en las últimas horas, han comenzado a llegar caminando a Potosí algunos viajeros en tránsito que fueron sorprendidos en medio camino, con el bloqueo de carreteras por parte de los campesinos.

Las denominadas "flotas", que diariamente cumplen un importante servicio interdepartamental de pasajeros, especialmente con la ciudades de Oruro y La Paz, ya no pudieron arribar a Potosí el lunes, que fue el primer día del bloqueo.

Por su parte, el prefecto del departamento, junto a sus inmediatos colaboradores ha viajado en las últimas horas a los lugares de los bloqueos para dialogar con los campesinos en procura de solucionar el conflicto.

MIR expulsó a su diputado Jebnner Zambrana Román

POTOSI, 21 (PRESENCIA).- El Comité Departamental Político del MIR Nueva Mayoría, ha resuelto expulsar de este partido como de la brigada parlamentaria del departamento, al diputado, Jebnner Zambrana, que actualmente es el presidente de la Comisión de Minería de la Cámara de Diputados.

Un documento del Comité Departamental Político del MIR, entregado a PRESENCIA, al respecto dice en su parte resolutiva: "expulsar de las filas del mirismo potosino al ciudadano, Jebnner Zambrana Román, por desacato a las autoridades nacionales y departamentales del partido y por deslealtad al MIR del noble y generoso pueblo potosino".

Según el documento público, "en el último ampliado departamental del MIR de Potosí, Jebnner Zambrana, abandonó el evento al haber logrado en su postulación a la máxima dirigencia departamental del partido, solamente once de los 320 votos y que esa derrota motivó para que, posteriormente, haga conocer al Comité Político Nacional del MIR, su decisión de abandonar la brigada parlamentaria de Potosí para ser transferido a la de Cochabamba, tomando en cuenta que Jebnner Zambrana, es cochabambino, demostrando así total deslealtad y felonía al pueblo potosino que, tan generosamente, le ha cobijado durante varios años y al que le debe su actual profesión, así como su función parlamentaria".

Policía despejó barricadas campesinas en Machacamarquita

HUANUNI, 21 (PRESENCIA).- El anunciado bloqueo de caminos por los campesinos, en esta región fue esporádica y sin las consecuencias de haber paralizado el tráfico vehicular.

En el sector del cruce de Machacamarquita-Huanuni, un grupo de campesinos intentó bloquear el camino asfaltado; sin embargo, el despliegue de efectivos policiales evitó se concrete una barricada que interrumpa el tráfico.

En la carretera a Huanuni, en algunos sectores, se ha tratado de obstaculizar el flujo vehicular con la dispersión de piedras y restos de vidrios, lo que motivó que los transportistas tomen precauciones para continuar con el transporte de pasajeros y carga.

De la misma manera, se conoce que en el sector del kilómetro 60, en el camino a Llallagua, campesinos arrojaron al camino carretero piedras y rocas, que tampoco interrumpieron el tráfico a esta región del norte de Potosí.

Existe tranquilidad y normalidad en el tráfico de motortizados hacia los distritos mineros de esta región.

olegio Médico postergó su ngreso nacional ordinario

OTOSI, 21 (PRESENCIA).- De- al bloqueo de ca- a que ha dificul- la llegada de los gados del interior sis, ha sido pos- do, por 24 horas, to de inaugura- del sexto congre- acional ordinario médicos de Boli-

cho acto debe- realizarse este s a las 18,30 ho- en el paraninfo nitario, pero tu- se aplazado este miércoles mismo horario, s hicieron cono- PRESENCIA los gados de la co- n respectiva, Zambrana y Ro- Torrez.

ificaron que algunos delegados del interior del país, se encuentran en medio camino debido al bloqueo de las carreteras del país, en tanto que otros de ciudades cercanas como Sucre, no pueden trasladarse hasta Potosí.

Dijeron que en las últimas horas, se han efectuado gestiones ante las autoridades y organismos pertinentes en procura de facilitar la llegada de los médicos de diferentes distritos del país que intervendrán en el sexto congreso nacional médico de Bolivia.

Mientras tanto, el Colegio Médico Departamental y el Comité Organizador, vienen adoptando las previsiones del caso a partir de la postergación por 24 horas de la inauguración del congreso nacional de los médicos, que se prolongará hasta el fin de semana.

D respalda protesta de pesinos contra el gobierno

OTOSI, 21 (PRESENCIA).- La Cen- Obrera Departa- al ha hecho co- r a PRESENCIA pronunciamiento pudo al actual o general de ca- ro con carácter general dispuesto la Confederación al Unica de Tra- ores Campesi- Bolivia.

tiene que "el to de caminos o el país, repre- la única medi- los campesinos er escuchados s justos plan- entos, consti- do al mismo o una posición ta de cortar el usable diálogo gobierno nacio-

ja que "cuan- tolerancia llega s límite tal que re- la paciencia del ador sus diferen- ngos sociales, se ng que llegar a ngo de medidas el bloqueo gene- ral de caminos por parte de los hermanos campesinos".

Advierte que "la dilación de parte del gobierno en cuanto a la solución de los diferentes problemas del país, no solamente se da con el sector campesino, sino también con los demás sectores laborales y sindicales que están en permanente lucha por mejores condiciones de vida".

De otro lado, la Central Obrera Departamental manifiesta que "el ampliado nacional de la Central Obrera Boliviana debe analizar serena y decididamente la movilización general de todos los trabajadores del país, primero en respaldo de los campesino y, asimismo, por la defensa de las fuentes de trabajo, de los recursos naturales y en rechazo rotundo a la privatización del patrimonio del Estado".

OPORTUNIDAD

Departamento de 3 dormitorios con frente a El Prado - con financiamiento.

Informes Edif. 16 de Julio Nº 1566 - Tel. 364706 todos los días incluido sábado y domingo.

LABORATORIOS "VITA" S.A.

Requiere los servicios de un BIOQUIMICO (A) FARMACEUTICO (A) titulado (a), para industria farmacéutica.

REFERENCIAS: Av. Manco Kapac 494 -Casilla 1011 Telf. 324276. Dr. Eduardo Antezana A.

ETIQUETAS PARA ROPA

FABRICAMOS TODO DISEÑO APRETEX TEL. 320019 - 357879

CONVOCATORIA

LA FABRICA NACIONAL DE CEMENTO S.A. EN MERITO A RESOLUCION DE DIRECTORIO Nº 30/90 INVITA A LOS PROFESIONALES INGENIEROS INDUSTRIALES O INGENIEROS QUIMICOS, LICENCIADOS EN ECONOMIA O ADMINISTRACION DE EMPRESAS CON CONOCIMIENTO EN MANEJO INDUSTRIAL, A PARTICIPAR EN EL CONCURSO DE MERITOS Y/O EXAMEN DE COMPETENCIA PARA DESEMPEÑAR EL CARGO DE:

GERENTE GENERAL DE LA EMPRESA

LAS SOLICITUDES DEBERAN PRESENTARSE HASTA EL DIA 10 DE SEPTIEMBRE DEL PRESENTE AÑO, A HORAS 16:00 EN LA CALLE LA PAZ Nº 585, SECRETARIA DE ASESORIA JURIDICA EN SOBRE CERRADO Y BAJO EL ROTULO "CONCURSO DE MERITOS Y/O EXAMEN DE COMPETENCIA-GERENTE GENERAL", ACOMPAÑADO DE LA SIGUIENTE DOCUMENTACION:

1.- CURRICULUM VITAE.
2.- FOTOCOPIA LEGALIZADA DEL TITULO EN PROVISION NACIONAL.
3.- FOTOCOPIA LEGALIZADA DEL TITULO ACADEMICO.
4.- FOTOCOPIAS LEGALIZADAS DEL CERTIFICADO DE INSCRIPCION EN EL COLEGIO DPTAL., DEL CARNET DE INSCRIPCION EN EL COLEGIO RESPECTIVO Y CERTIFICACION DE NO TENER OBLIGACIONES PENDIENTES O EN MORA EN ESTE COLEGIO.
5.- CERTIFICADOS O FOTOCOPIAS LEGALIZADAS DE TRABAJOS DESEMPEÑADOS.
6.- ACREDITAR 5 AÑOS DE EXPERIENCIA EN CARGOS SIMILARES O JERARQUICOS.

LA FALTA DE CUALQUIERA DE LOS DOCUMENTOS INDICADOS, SERA MOTIVO PARA NO PROSEGUIR CON LA CONSIDERACION DEL EXPEDIENTE RESPECTIVO.

LA PRESENTE CONVOCATORIA, ES TAMBIEN VALIDA PARA EL PERSONAL EN ACTUALES FUNCIONES DE FANCESA.

LOS DOCUMENTOS PRESENTADOS SERAN CONSIDERADOS UNICAMENTE EN CASO DE TENER RELACION CON EL OBJETO DE LA PRESENTE CONVOCATORIA.

FANCESA, SE RESERVA EL DERECHO DE DECLARAR DESIERTA LA PRESENTE CONVOCATORIA, SI ASI CONVENIERE A SUS INTERESES.

SUCRE, AGOSTO DE 1990
RELACIONES PUBLICAS
FANCESA

FABRICA NACIONAL DE CEMENTO S.A.
CONVOCATORIA A CONCURSO DE MERITOS Y/O EXAMEN DE COMPETENCIA

LA FABRICA NACIONAL DE CEMENTO S.A. INVITA A LOS PROFESIONALES LICENCIADOS EN AUDITORIA Y CON UNA EXPERIENCIA MINIMA DE 3 AÑOS EN CONTABILIDAD, A PARTICIPAR EN EL CONCURSO DE MERITOS Y/O EXAMEN DE COMPETENCIA PARA CUMPLIR LAS FUNCIONES DE SUB CONTADOR DE LA EMPRESA. LOS POSTULANTES NO DEBERAN SER MAYORES DE 40 AÑOS.

LAS SOLICITUDES DEBERAN PRESENTARSE HASTA EL DIA LUNES 3 DE SEPTIEMBRE DEL PRESENTE AÑO, A HORAS 17:00, EN CALLE LA PAZ Nº 585 (ALTOS) SECRETARIA DE ASESORIA LEGAL, EN SOBRE CERRADO Y ROTULADO "CONCURSO DE MERITOS SUB CONTADOR", ACOMPAÑANDO LA SIGUIENTE DOCUMENTACION:

1.- CURRICULUM VITAE.
2.- FOTOCOPIA LEGALIZADA DEL TITULO ACADEMICO.
3.- FOTOCOPIA LEGALIZADA DEL TITULO EN PROVISION NACIONAL.
4.- CERTIFICADO DE LA INSCRIPCION EN EL COLEGIO DE ECONOMISTAS DEPARTAMENTAL Y NACIONAL Y EL CARNET RESPECTIVO.
5.- CERTIFICADOS DE TRABAJO DESEMPEÑADOS.
6.- CERTIFICADO DE NACIMIENTO.

TODOS LOS DOCUMENTOS DE REFERENCIA SERAN CONSIDERADOS UNICAMENTE EN CASO DE DIRECTA RELACION CON EL CARGO OBJETO DE LA PRESENTE CONVOCATORIA.

LA PRESENTE CONVOCATORIA ES VALIDA TAMBIEN PARA EL PERSONAL EN ACTUALES FUNCIONES DE FANCESA.

FANCESA SE RESERVA EL DERECHO DE DECLARAR DESIERTO EL PRESENTE CONCURSO.

SUCRE 20 DE AGOSTO 1990
RELACIONES PUBLICAS FANCESA

V.B. LIC. M. VIRGINIA P. DE DURAN
GERENTE ADMINISTRATIVO Y FINANCIERO a.i.

Guía Profesional

MEDICOS

Dr. RUBEN TEJADA ANDRADE
Laboratorios de análisis clínico "Roux"
Análisis de Sangre en general, bioquímica, orinas, heces, L.C.R., jugos gástricos y duodenal, pruebas de embarazo, parasitológicos y bacteriológicos.
Dirección: Edif. Mariscal de Zepita Av. Mariscal Santa Cruz Nº 861 Esq. Pasaje peatonal bloque "A" 2do. piso Of. 201 entre plazas San Francisco y Pérez Velasco Telf. Lab. 324528 Telf. Dom. 321122. Casilla 2665.

"Informes"
FALTA DE PESO Y/O ESTATURA - FALTA DE APETITO - PROBLEMAS AGUDOS O CRONICOS DE AMIGDALAS - BRONQUIOS -TRATAMIENTO MEDICO ASEGURADO -CONTROL NIÑO SANO.
Dr. JORGE H. RIOS ARAMAYO
PEDIATRIA NEONATOLOGO
Atiende: RECIEN NACIDOS - NIÑOS -ADOLESCENTES (hasta 18 años) Especialidad - ARGENTINA - Consultorio. Edificio Alameda (EL PRADO) Planta Baja Of. 11 - Lunes a viernes 11 a 12.30 - 15 a 18 Hs.
Cons. 366687 - 322248 Dom. 359464 -URGENCIAS Buscapersonas 367854.

Dr. GUILLERMO SUAREZ TEJADA
MEDICO UROLOGO
Enfermedades y cirugía de riñones, vejiga, próstata, etc. Vendrean. Problemas sexuales. Urología infantil. Consultorio: Edif. Cine Monje Campero. Primer piso Telf. 326703. Domicilio: Telf. 780617.
Consultas 15 a 20 horas

CENTRO MEDICO DE ESPECIALIDADES "LA PAZ"
Av. 6 de Agosto Nº 2380 Teléfono: 343281
Busca Movil: 321636 - 320844 - 390225-3-4
- GINECOLOGIA - MASTOLOGIA: Dr. Edgar Tapia Arraya
- MEDICINA INTERNA ENDOCRINOLOGIA: Dr. Erwin Von Landwuest, Dra. Elizabeth Matejjam.
- PEDIATRIA Y NEONATOLOGIA: Dr. Alfredo Rodriguez Vargas, Dr. Omar Fernandez S.
- NEUROLOGIA Y NEUROCIRUGIA: Dr. Edgar Aramé Ibada.
- TRAUMATOLOGIA Y ORTOPEDIA: Dr. Alberto Romero Cruz.
- CIRUGIA PLASTICA Y ESTETICA: Dr. Ricardo Ayala Rojas
- ANATOMIA PATOLOGIA Y CITOPATOLOGIA: Dr. Alonso Padilla V.
- LABORATORIO CLINICO E INMUNOLOGICO: Dr. Jaime Quintanilla A.
- NELSON TEJADA RODRIGUEZ - Cirugía General - Busca Personas 367092
- LUCINDA NOTA VIRHUEZ Ginecología - Obstetricia.

(Policonsultorio La Paz) - 6 de Agosto

Anuncie en PRESENCIA
agencias en todo el país

Oruro

CORDEOR espera desembolso de recursos del TGN

ORURO, 21 (PRESENCIA).- La Corporación de Desarrollo de Oruro, se encuentra a la espera de los desembolsos consignados en su presupuesto, para la presente gestión, por parte del Tesoro General de la Nación, para atender proyectos que se encuentran en fase de ejecución, iniciación y otros programas previstos, dijo hoy aquí, el ingeniero Miguel Vargas Mújica, presidente de CORDEOR.

Explicó a **PRESENCIA**, que de 26.705.228 bolivianos presupuestados, sólo se recibieron hasta la fecha 3 millones de bolivianos, que constituyen el 11 por ciento de lo programado por el Tesoro General de la Nación (TGN). Con este aporte económico no podemos avanzar en la ejecución de nuestro programa regional, lo que dificulta en la atención y concreción de varios proyectos, reiteró.

Detalló que los recursos provenientes de fuentes nacionales, alcanzan a 16.330.448 bolivianos, con una participación del TGN de Bs 8 millones, a lo que se suman las donaciones externas por 8.436.760 bolivianos y el crédito externo contraído con el gobierno alemán de Bs 1.938.000.

Los recursos provenientes de organismos como la Comunidad Económica Europea, programa Bol-USA y el Fondo Social de Emergencia, se desembolsan con regularidad teniendo a la fecha cubierto el 50 % de sus aportes, que permiten que la entidad continue trabajando, aclaró.

Anticipó asimismo que el programa económico de la presente gestión consigna un presupuesto irreal, por solo se alcanzará a ejecutarse el 30 por ciento de los planificado, como sucede en otros sectores de la administración estatal.

El presupuesto de la presente gestión consigna para gastos de administración Bs 7'646.680, para proyectos destinados al sector agropecuario Bs 2'828.543; saneamiento básico Bs 4'614.752; transportes Bs 7'874.740; recursos hídricos 2'841.766 y energía Bs 898.747.

En la ejecución presupuestaria se incluyen 205 proyectos, que permitira construir desde canchas polifuncionales, hasta el proyecto considerado como el más importante que constituye la renovación de la red de distribución de agua potable en la zona central para la ciudad de Oruro.

Federación de Maestros observó calificación de expedientes

ORURO, 21 (PRESENCIA).- La Federación Departamental de Trabajadores de Educación Urbana, observó hoy aquí, la calificación de expedientes para optar cargos docentes, en la administración departamental, haciendo conocer que existen "criterios subjetivos en la revisión de la documentación presentada".

La información fue proporcionada por el profesor Máx Montaño, ejecutivo departamental de la Federación de Maestros Urbanos, quién indico que existen reclamos de los postulantes, que denunciaron el favoritismo y la anulación de su documentación sin justificación alguna.

Anunció que la Federación solicitará una nueva revisión de los expedientes, porque se pretende conculcar los derechos de los postulantes que de acuerdo a los méritos que tienen podrían alcanzar mayor puntaje para ocupar cargos en la Dirección de Educación Urbana, supervisorías y otros.

Demetrio Reynolds, postulante a la Dirección de Educación Urbana, señaló que la calificación de expedientes es arbitraria, porque falta sentido de ecuanimidad, porque se aplican criterios subjetivos sumamente variables, con un reglamento anticuado que no se ajusta a nuestra realidad".

UTO pide impugnación de Ley SAFCO

ORURO, 21 (PRESENCIA).- La Universidad Técnica de Oruro, solicitará la impugnación de la "Ley SAFCO", en la V Conferencia Nacional del Sistema Universitario, por considerarla atentatoria a los intereses de la Universidad Boliviana y por constituir una flagrante violación a la autonomía universitaria, expresada en la Carta Magna dijo el rector de la UTO, ingeniero Dr. Antonio Salas Casado.

La declaración fue conocida antes de su viaje a la ciudad de Tarija, donde asistirá a la Conferencia Nacional de Universidades, para analizar el problema económico, social y político de las superiores casas de estudio y las repercusiones de la "Ley SAFCO", recientemente aprobada en el país.

La posición de nuestra Universidad es concreta y en consecuencia de ello, pediremos a la V Conferencia que se impugne esta disposición legal, por atentar en contra de la vida autónoma de nuestras universidades, afirmó el rector de la UTO.

TRASPASO

Por otra parte, comunicó que concluyó la transferencia del edificio del ex-Banco de Crédito Oruro, en favor de la Universidad Técnica de Oruro, anunciando que personeros del Banco Central de Bolivia, oficializaron la realización del acto de entrega para el 7 de septiembre próximo.

Este edificio fue canjeado por los terrenos de propiedad de la UTO, en la zona de Obrajes en la ciudad de La Paz, y será destinado al funcionamiento de oficinas y la implementación de un moderno hotel de tres estrellas, con financiamiento externo, acotó.

El costo aproximado de la operación-trueque alcanza al millón doscientos mil dólares americanos, que constituye el valor del inmueble situado en la acera norte de la Plaza 10 de Febrero.

Anuncie en PRESENCIA
agencias en todo el país

Potosí

Preparativos para fiesta de "Los Chutillos"

POTOSI, 21 (PRESENCIA).-Faltando una semana para la realización de la entrada de la festividad de San Bartolomé o de Los Chutillos algunas personas ya han comenzado a efectuar las acostumbradas "reservaciones" de puestos en las diferentes calles y avenidas por donde recorrerán dicho acontecimiento folclórico.

El pasado sábado, se cumplió con bastante éxito el denominado "convite" de la entrada de Los Chutillos que se prolongó hasta las 20:00 horas que consistió en una especie de "ensayo" general de lo que será el mencionado evento folclórico.

Debido al inusitado interés que año tras año viene creando este acontecimiento y por la cantidad de grupos folclóricos y danzarines, la Alcaldía Municipal que organizó el evento ha decidido realizar en dos días la tradicional entrada folclórica.

Por consiguiente, el próximo sábado 25 de agosto se realizará la entrada de los grupos y delegaciones folclóricas que llegan de diferentes provincias y comunidades rurales del Departamento de Potosí.

Al día siguiente, domingo 26 de agosto se cumplirá la principal entrada con la participación de las fraternidades locales, instituciones, establecimientos educativos además de las delegaciones que llegarán del interior de la República.

La expectativa ha crecido tanto que muchas personas ya vienen procediendo a "reservar" sus ubicaciones respectivas, especialmente en las calles Bolivar, La Paz y Hoyos así como en las plazas 6 de Agosto y 10 de Noviembre para observar la tradicional entrada folclórica de la festividad de San Bartolomé o de Los Chutillos.

Beni

Crisis económica obligará a cerrar Hospital General

TRINIDAD, 21 (PRESENCIA).- La crisis económica originado como resultado de la falta de desembolso de las remesas presupuestadas al principal hospital de esta ciudad, obligará a sus responsables a cerrar la atención al público.

En una carta pública, enviada a la dirigencia cívica departamental, el director del hospital "Pdte. Busch" de esta ciudad hizo conocer su preocupación ante esta problemática que se torna insostenible.

La nota revela que el centro asistencial en su estructura física no es funcional y se encuentra en franco deterioro. Explica que en su equipamiento dicho hospital es completamente absoleto.

La situación es de conocimiento del gobierno, según la afirmación del director, Dr. Walter Guzmán, quien aseguró que hace más de un año se presentaron dos proyectos sobre infraestructura y equipamiento, pero que no recibieron respuesta alguna Poder Ejecutivo.

Solicitó que incluso la de sición del Ministro de Salud otorga a los trabajadores la ticipación del 45% de los sos del hospital, colaboran el proceso de quiebra se lo fique.

Explicaron en el mismo pital que esta situación es ción a la distribución de gresos, no debe darse de es ma ya que los funcionarios que se les liquide dicho porcentaje del total líquido, sin les descuenten los gastos realiza el hospital.

Por otro lado, revelaron población y las instituciones general tienen una deuda mulada por cerca de 31.000 vianos de los cuales más mitad son irrecuperables los deudores después de ciarse con los servicios se la fuga.

Institución crediticia anuncia servicio mortuorio para asociados

TRINIDAD, 21 (PRESENCIA).- La Mutual de Ahorro y Préstamo para la Vivienda "Paitití", del Sistema A y P, anunció aquí que hasta fin de mes implementará el servicio mortuorio para todos sus asociados. El gerente de esta institución, Jorge Ascimani, dijo que este proyecto está en sus últimos detalles de evaluación y como requisito básico se exigirá que se mantengan en las cuentas de ahorro la suma de 20 dólares americanos o su equivalente en moneda nacional.

Este beneficio, de acuerdo a las explicaciones del funcionario, podrá ser entregado a los familiares fallecidos en el día, bajo descuento a todos los socios que deberán aportar con 0.50 centavos de dólar.

Por otro lado, Ascimani, desvirtuó cualquier tipo de comentarios en torno a una posible crisis económica en esta mutual.

Dijo que estos comen "caseros" que intentan de tigiar a la institución están de lugar ya que el último ba semestral ha arrojado un avit para la institución de de 300.000 dólares americanos

Más adelante explicó responsabilidad de la Mut los créditos otorgados al rífico Ganadero, no influ nada en las actividades micas por lo que sólo es un tución canalizadora y quien ga los recursos es USAID a de un proyecto específico.

También anunció que para mes de noviembre próximo que recuerdan un aniversario más de la institución, se rán más de 20 premios todos los socios consistentes heladeras, cocinas, ventiladores planchas y otros artefactos trodomésticos.

PRESENCIA puertAbiert
Arte - Cultura - Cine - TV - Medicina - El hogar - Hist
DE MARTES A DOMIN

Solicitada

La Paz, 20 de agosto de 1990

Señores
Directorio de FUNDACION TELETON
Presente.-

Estimados amigos:

Mediante la presente, y luego de una profunda meditación personal, quiero hacerles conocer que he tomado la decisión de renunciar irrevocablemente a la Vicepresidencia del Directorio y al Directorio de la Fundación Teletón, funciones para las cuales fui elegida democráticamente.

Ya que hemos compartido con todos ustedes la ilusión de crear un importante instrumento de servicio a los necesitados así como el trabajo para hacerla realidad, hoy comparto también las razones que me han inducido a adoptar esta determinación.

En primer lugar, y lo digo con preocupación, nuestros afanes de servicio están tropezando con obstáculos de tipo político que perjudican los fines altruistas de nuestra organización.

La aparición de estos obstáculos, de los cuales la demora injustificada en la aprobación de la personalidad jurídica de la Teletón es la más destacada, tiene la simple y al mismo tiempo incomprensible explicación de que quien les dirige esta carta es esposa de un líder político que no goza de la simpatía de las autoridades de gobierno.

Esto es algo que escapa al buen sentido, ya que consideraciones políticas - que puedan ser muy válidas en otros ámbitos - no deberían afectar labores humanitarias en las cuales es necesario el concurso de todos.

Quiero recordarles que para mi adhesión como socia fundadora de Teletón, primó el antecedente de mi trabajo por muchos años en organizaciones de ayuda a niños y enfermos, primero como voluntaria y luego como profesional clínica, y mi total desinterés en cualquier otro propósito que no sea el de mejorar la situación de los minusválidos de nuestro país.

Nada de esto parece valer ahora, por lo visto, en la óptica de algunas personas, que, equivocadamente, confunden a la Teletón, ni siquiera conmigo como persona, sino con la esposa de Gonzalo Sánchez de Lozada, dándole un cariz político que jamás debió tener.

Todo esto puede dañar los objetivos de nuestra organización, y como mi propósito personal, al igual que el de ustedes, es el de ayudar a los que más lo necesitan, ha decidido alejarme de la Vicepresidencia de la Teletón para que no se tome ni nombre como pretexto para obstruir y perjudicar.

Quiero aprovechar esta ocasión para agradecer a quienes, personas y empresas, aceptaron contribuir con fondos y apoyaron y apoyan esta gran empresa de servicio.

A todos ustedes, quiero decirles que nuestros esfuerzos, de todas maneras, no han sido vanos. Han contribuido a despertar la conciencia de solidaridad de nuestro pueblo, tan cara a nuestros niños, jóvenes y adultos minusválidos.

Deseo a Teletón el mayor de los éxitos.
Que Dios los ayude.

Ximena Iturralde de Sánchez de Lozada

INDUSTRIA TEXTIL "GRIGOTA" S.A.

FABRICANTE DE BOLSAS TEJIDAS DE POLIPROPILENO Y ALGODON, TIENE PARA LA VENTA BOLSAS PARA EL ENVASADO DE LOS SIGUIENTES PRODUCTOS:

AZUCAR, HARINA DE TRIGO, HARINA DE SOYA, FIDEOS, AFRECHO, ALIMENTOS BALANCEADOS, ARROZ, MAIZ, SOYA, FREJOL, CASTAÑA, SAL, METALES, CAL ESTUCO Y CEMENTO.

"SUPER BOLSA" Y "BOLSA GRIGOTA" CON CAPACIDAD PARA 2 QUINTALES Y BOLSA DE 1/4 QQ. EN ALGODON Y POLIPROPILENO.

VENTAS: AV. SANTOS DUMONT Nº 940 -TELS. 32-4197 - 33-4039

Sucre, 15 de agosto de 1990
CITE Nº 124/90 "CIDEPRO

Señor
Ing. Sartiago Arana B.
PRESIDENTE DE CORDECH
Presente

Ref.: **FELICITACION**

Señor Presidente:

CIDEPRO hace llegar a su digna autoridad sus más sinceras felicitaciones por el Primer Año de gestión a la cabeza de CORDECH, donde las provincias han recibido un apoyo real y efectivo en su marcha hacia el desarrollo, estamos seguros que las experiencias de un año servirán de mayor acicate para llegar hasta el último y olvidado cantón de nuestras provincias, las mismas que formarán parte de un futuro Plan Anual Operativo coherente, equitativo, pragmático y realista a la percepción de regalías.

Al hacer extensiva nuestra felicitación a todas las Gerencias, saludamos a Ud. con las consideraciones de respeto.

Atentamente,

POR EL COMITE CIVICO DE PROVINCIAS

Prof. Edgar Carvajal P.
PRESIDENTE CIDEPRO

Dr. Roger Coronado S.
VICEPRESIDENTE

Lic. Gonzalo Rivera M.
VICEPRESIDENTE

Sr. Ranulfo Ferrufino B.
SECRETARIO GENERAL

teletón
El camino más solidario para rehabilitar e integrar a personas minusválidas

PRESENCIA literario
Noticias inéditas de un mundo cultural del país y el mundo
Todos los días

SERVICIO GEOLOGICO DE BOLIVIA

AVISO

Se dará buena gratificación a la persona que dé información sobre el extravío de un maletín, color negro, extraviado en las inmediaciones de la calle Bu... El maletín contenía, sólo documentos personales, que sólo interesan al propietario. Se guardará absoluta reserva. Llamar al teléfono 374544.

LA MERCANTIL DE SEGUROS Y REASEGUROS S.A.

JUNTA GENERAL ORDINARIA DE ACCIONISTAS

Se convoca a los señores Accionistas a la JUNTA GENERAL ORDINARIA, de conformidad a lo establecido en los artículos 285, 288 y 289 del Código de Comercio y a los artículos 14 inc. c) de los Estatutos de la Compañía, que tendrá lugar el día 31 de agosto de 1990 a horas 15.00 en el domicilio de la calle Mercado Nº 1125 de la ciudad de La Paz.

ORDEN DEL DIA

1. Consideración del Balance General y Estados Financieros al 31 de diciembre de 1989.
2. Informe del Síndico
3. Análisis y Recomposición del Directorio. Nombramiento de Síndico
4. Designación de dos accionistas para firma del acta respectiva.

La Paz, 16 de agosto de 1990

Santa Cruz

omisión de Fronteras y ncionarios chilenos se unirán en Tambo Quemado

ta Cruz, 21 (PRESEN- La Comisión de Fronteras fronteriza esta semana en la po- con funcionarios chilenos Primera Región, para estu- situación de las poblacio- terizas, anunció aquí el de dicha comisión, Ru- .

ro que habrá , posterior- otra comisión que realiza- recorrido por el extenso te- chileno-boliviano, para ver contacto con poblacio- estudiar condiciones para y proyectos de desarrollo. dijo que otro grupo de tros del Ministerio del In- raba de retornar de la po- blación de Llica donde se analizó el problema del azufre, así como el marco económico y social que afecta a la provincia Campos.

Adelantó que la Comisión de Fronteras, recorrerá en los próximos días, la zona fronteriza chileno-boliviana desde Charaña-Tambo Quemado, Bella Vista, Abaroa hasta Tupiza. Indicó que el objetivo es establecer contactos con autoridades y luego instalar el funcionamiento de las brigadas técnicas de pueblos fronterizos.

Según Poma en primer lugar, se trata de realizar un diagnóstico sobre posibilidades de desarrollo, luego se identificará proyectos factibles y, finalmente se buscará una fuente de financiamiento

Asfaltado de carretera Tarumá Samaipata concluirá en enero

SANTA CRUZ, 21 (PRESENCIA).- Los trabajos de reconstrucción de la carretera Tarumá-Samaipata de 80 kilómetros, estarán concluidos hasta enero próximo según anunció en esta ciudad, el Ing. José Guzmán, encargado del proyecto.

Se trata de la primera etapa de reconstrucción de la antigua carretera a Cochabamba. Dijo que actualmente se tiene un avance de obra del 75 por ciento y, aunque dentro el cronograma de fija marzo de 1.991 para entrega de la obra, con un 100 por ciento , se lo hará dos meses antes.

El proyecto está siendo financiado por el Banco Interamericano de Desarollo (BID) con desembolsos oportunos.

Guzmán señaló que el organismo internacional garantiza la efectividad de la obra sin atrasos, ya que el aporte del Servicio Nacional de Caminos, es relativamente bajo para éste proyecto.

Este tramo fue destruido completamente durante el turbión del Río Piraí en 1983 . El puente de Tarumá fue completamente destruido. Por entonces era la única vía de comunicación terrestre con el resto del país y, Santa Cruz, permaneció aislada varios meses hasta que se logró habilitar un camino de emergencia.

Desde entonces, las poblaciones como Bermejo, Agua Herionda, Los Negros, Samaipata, Mairana , Mairzales y la misma ciudad de Vallegrande, viven un período de estrangulamiento en su economía que, según los pobladores, se agravó cuando se abrió la nueva ruta a Cochabamba por Yapacaní, debido a que gran parte del flujo vehicular tomó la nueva ruta.

Estas poblaciones esperan casi con ansiedad la terminación de este proyecto ya que, significa dicen sus moradores, la vida misma.

YPFB instala engarrafadora de gas en Choreti

SANTA CRUZ, 21 (PRESENCIA).- YPFB está instalando una engarrafadora de gas en Choreti-Camiri con una capacidad de 4.000 garrafas de 10 kilos por día, con lo cual se abastecerá cómodamente a la provincia Cordillera anunció hoy el Gerente Comercial de ésa empresa, Jorge Méndez.

Por otro lado, Méndez dió a conocer que en ésta ciudad también se está instalando una planta reparadora de garrafas, para poder rescatar los envases que diariamente se dan de baja.

Esta planta con tecnología de Dinamarca entrará en servicio el próximo mes. Dijo que en esta ciudad diariamente se dá de baja 2.500 garrafas, muchas de las cuáles son rescatables.

Indicó que actualmente la planta engarrafadora está funcionando al 100 por ciento y descartó toda posibilidad de que se produzca escasez de GLP.

Chuquisaca

Banco Agrícola cobrará intereses y deudas

SUCRE, 21 (PRESENCIA).- El Banco Agrícola de Bolivia descartó hoy aquí la condonación de los intereses corrientes y el capital de los créditos otorgados a los agricultores de Chuquisaca, porque "supondría la desaparición del organismo de fomento", según la información ofrecida a **PRESENCIA** por el Agente Regional, Abdón Quintanilla.

Una resolución ministerial adoptó la modalidad de condonar hasta un 90 por ciento de los intereses penales y cubrir el 100 por ciento de las costas judiciales, otorgando plazos de hasta cinco años y uno de gracia a los agricultores que resultaron afectados por desastres naturales, principalmente por la prolongada sequía que castigó durante los primeros meses del año a extensos territorios del Departamento.

Quintanilla reveló que la cartera global de operaciones del BAB sumó 9.5 millones de dólares, monto que benefició a 6.000 campesinos chuquisaqueños. Un 37 por ciento de dicha cartera se halla en mora como resultado de la incapacidad de los prestatarios de honrar la deuda.

Los recursos del Banco Agrícola provienen de la línea regular y de los proyectos denominados: "Chuquisaca Norte y Chuquisaca Sur" que proveerán en la presente temporada agrícola 2.5 millones de dólares canalizados por una red de agencias en las principales capitales provinciales.

Los intereses en estas líneas de apoyo a la producción son del 11 por ciento y las condiciones igualmente ventajosas: hasta siete años y dos de gracia para cultivos de frutales, explicó el funcionario jerárquico.

En las proyecciones del organismo crediticio está la ampliación de los montos de operación, cuyo incremento guardará relación con los requerimientos y demandas de los productores campesinos.

Una nueva comisión de la agencia regional bancaria se trasladará a las provincias más afectadas con la sequía para evaluar nuevamente, y en forma objetiva, las pérdidas sufridas por los agricultores y prestatarios. Hasta un 60 por ciento de éstos últimos, de los 6.000 que recibieron préstamos, fueron damnificados con los desastres naturales, adicionó Abdón Quintanilla a PRESENCIA.

stro de Industria:

baja del CRA fue en función los intereses del país

TA CRUZ, 21 (PRESEN- El Ministerio de Industria ercio Guido Cèspedes, de- hoy aquí que la rebaja im- a al Certificado de Reintegro ario (CRA), fue en función intereses del país.

pedes dijo que existe un o conjunto gobierno-em- rivada, que está estudian- mas de apoyar a los expor- e inversionistas con otras s.

nisterio del gobierno dijo el e, que que con las disposi- e relativas al CRA "se vá me- a situación del país, a pe- e cada uno de los sectores s propias peculiaridades".

En definitiva dijo Cèspedes el gobierno considera que debe analizarse el problema con profundidad, evitando tomar actitudes precipitadas.

La rebaja del CRA provocó, dentro el sector empresarial privado en esta ciudad, un verdadero revuelo. Los exportadores cruceños en general se han declarado en emergencia.

Según los pronunciamientos de los diferentes subsectores no sólo afectará en la imagen del país, sinó que, las consecuencias serán inmediatas con una drástica disminución de cultivos según sostuvo Sergio Justiniano, presidente de la Cámara de Industria y Comercio.

SEPARACION DE COLORES
Entregamos en 24 horas
Editorial "LUX" ☎ 329102

Ayuda al contrabando

SANTA CRUZ, (PRESENCIA).- Una columna de autos, camionetas y camiones espera tres veces por semana la llegada del tren de pasajeros de Yacuiba. Detrás del barrio Plan 3.000 el tren se detiene unos minutos para dejar cisternas de YPFB con destino a Palmasola, lapso que es aprovechado por comerciantes para descargar apresuradamente productos de contrabando, ante la mirada impotente de los aduaneros. (Foto PRESENCIA-Santa Cruz).-

EL COMITE CIVICO DEL BENI AL SEÑOR PRESIDENTE DE LA REPUBLICA Y AL PUEBLO DE BOLIVIA

Nuestro pueblo ve con mucha preocupación la actitud hegemónica, expansionista y avasalladora de algunas autoridades y gentes cívicos de Cochabamba, que pretenden la desmembración del territorio del Departamento del Beni en una extensión estimada a los 40.000 kilómetros cuadrados, que nos pertenece por legítimos títulos históricos, legales, étnicos y culturales.

Este propósito han demandado ante la Excma. Corte Suprema de Justicia la declaratoria de "inconstitucionalidad" del Decreto de 3 de Diciembre de 1937 que, a tempo de crear las provincias benianas "Marbán" (hoy "Moxos") y "José Ballivián", señala la claridad y precisión los límites de nuestro Departamento. Dicha demanda ignora ex profeso las leyes de la República de 27 de Noviembre de 1941 y de 7 de Diciembre de 1942, que refrendan la validez jurídica del mencionado Decreto Ley, que reconoce este territorio auténticamente moxeño la totalidad del Parque Nacional Isiboro-Sécure.

Mientras no concluya el proceso de inaplicabilidad, esa importante región, de jure se reputa parte integrante de nuestra división político-administrativa. Sin embargo, las autoridades vallunas, en forma unilateral construyen a la fecha un carretera que atraviesa el Parque Isiboro-Sécure, so pretexto del común anhelo de la integración y vertebración del territorio nacional, sin cumplir con un proyecto integral aprobado por el Poder Ejecutivo y la dirección y supervisión técnica del Servicio Nacional de Caminos.

La inconsulta iniciativa se ejecuta por la Corporación Regional de Cochabamba, sin el asentimiento de la Corporación de Desarrollo del Beni, en abierta transgresión de la Ley de 7 de Diciembre de 1984, que, en su artículo segundo, instruye la organización de un Comité Impulsor, para la ejecución del correspondiente proyecto, que debe estar conformado "por un representante de las Corporaciones de Desarrollo y Comités Cívicos de ambos Departamentos involucrados". Por otra parte se ha, el espíritu y la letra de la Ley de 15 de Febrero de 1985 que dispone que "las obras camineras destinadas a vincular el departamento del Beni con otros de la República, obligatoriamente deben construirse simultáneamente, desde ambas puntas de entre, cualquiera sea la forma de su ejecución, es decir ya sea terraplenamiento, ripiado, asfaltado y otras".

Además de las fundamentaciones expuestas, en nota dirigida al Cnl. (r) Faustino Rico Toro, Presidente de CORDECO, las autoridades ejecutivas de CORDEBENI han representado el peligro inminente de la ejecución de una obra carente de proyecto razonable que guarde los parámetros ecológicos que impone la propia naturaleza y que reclama la ingeniería de caminos. En efecto, no existe el necesario estudio topográfico y diseño final que por fuerza debe incluir los aspectos hidrográficos y otros negativos que hacen al impacto ambiental de toda carretera, omisión que "pone en peligro la integridad de los recursos naturales renovables...", como acertadamente previene el Decreto Ley Nº 07401 de 22 de Noviembre de 1965, que declara Parque Nacional la zona del Isiboro-Sécure.

En concordancia con la posición del Comité Cívico del Beni, nuestra Corporación de Desarrollo exige la adopción previa de planes de previsión y de regulación de los asentamientos humanos" en la región, cuyo frágil equilibrio ecológico se vería seriamente amenazado por la colonización espontánea que conlleva toda vinculación y que, en el caso que nos ocupa, ineluctablemente, sin lugar a dudas, la naciente actividad de siembra excedentaria de coca en el Parque Isiboro-Sécure, ciertamente calificado como "zona de producción ilícita" por disposición de la Ley del Régimen de la Coca y Sustancias Controladas de 19 de Julio de 1988. En este orden, debe tomarse también debida nota de los compromisos asumidos por nuestro país ante la comunidad internacional para combatir el flagelo del narcotráfico, desarrollo alternativo sustentado por el Gobierno Nacional en el marco institucional del Acuerdo Patriótico.

Es imperativo asimismo, antes de toda vinculación, reglamentar el derecho de territorialidad de los grupos étnicos originarios del Parque, derecho que les reconoce el artículo 120 de la Ley General Forestal de la Nación y la resolución Nº 012/90 de 27 de Febrero de 1990, pronunciada por el Centro de Desarrollo Forestal - Regional Norte y homologada por la Resolución Nº 140/90 de 10 de Agosto del año en curso, del Ministerio de Asuntos Campesinos y Agropecuarios, cuya parte resolutiva transcribimos textualmente:

PRIMERO.- Se reconoce al Parque Isiboro-Sécure como territorio indígena de los pueblos Mojeño, Yuracaré y Chimán que tradicionalmente lo habitan, constituyendo el espacio socio-económico necesario para su desarrollo.

SEGUNDO.- Se respeta la condición de Parque Nacional Isiboro-Sécure, en la calidad y límites establecidos por el Decreto Supremo Nº 07401, debiendo sus habitantes sujetarse a las disposiciones sobre manejo y conservación propias de esta área protegida.

TERCERO.- Se instruye a la Subsecretaría de Recursos Naturales Renovables y Medio Ambiente, en directa coordinación con la Subcentral de Cabildos Indígenales de la región Isiboro-Sécure, la elaboración de un Proyecto de Decreto Supremo que establezca y reglamente el reconocimiento del Parque Nacional Isiboro-Sécure en su doble calidad de territorio indígena y de área protegida, en el plazo de noventa días.

CUARTO.- Se homologa el convenio de fecha 19 de Enero de 1990, suscrito por representantes del MACA, de la COB, de la CSUTCB y Confederación de Colonizadores, en la cual se dispone fijar una "línea roja" que evite nuevos asentamientos de campesinos colonizadores en los Parques Nacionales, en especial en el Parque Nacional Isiboro-Sécure, reconociéndose sus actuales asentamientos. Para la definición de esta línea roja en el Parque Nacional Isiboro-Sécure, debe participar, además de las instituciones mencionadas, la Subcentral de Cabildos Indígenales de la región.

QUINTO.- Toda construcción de obras de desarrollo, particularmente de vías camineras y poliductos que se realizan en el Parque Nacional Isiboro-Sécure deben contar previamente con un pormenorizado estudio de impacto ambiental, debidamente aprobado por el MACA, mediante la subsecretaría de Recursos Renovables y Medio Ambiente, con la participación de la organización indígena de la región. Las obras que estén en ejecución deberán ser paralizadas hasta contar con su debido estudio de impacto ambiental.

SEXTO.- Se declara que la presente Resolución no se refiere a la cuestión de límites entre los departamentos del Beni y Cochabamba, la cual es considerada por el Congreso Nacional.

SEPTIMO.- Las Subsecretarías de Recursos Naturales Renovables y Medio Ambiente y la de Desarrollo Campesino, quedan encargadas del cumplimiento y ejecución de la presente Resolución Ministerial.

En fecha 11 de Julio de 1990, se suscribió un "Convenio Interinstitucional" entre la Fuerza Aérea Boliviana, Yacimientos Petrolíferos Fiscales Bolivianos y Corporación Regional de Desarrollo de Cochabamba -con la oposición del Servicio Nacional de Caminos que se negó a suscribirlo- para la construcción de un poliducto entre Villa Tunari y Trinidad que seguiría "la ruta del proyecto carretero de Cochabamba a Trinidad", cuyo estudio topográfico, según los signatarios, estaría realizado "en gran porcentaje" por SENAC. En el instrumento se hace constar "el interés de CORDECO para apoyar ambos proyectos (carretera y poliducto) en la apertura de senda que servirá para el tendido del poliducto así como también para la construcción de la carretera, viéndose por conveniente aunar esfuerzos entre instituciones..." (sic).

Amparándose en tal Convenio, CORDECO está construyendo el indicado camino sobre el Parque Isiboro-Sécure, socapa de apoyo al tendido del poliducto, no obstante que contraviene las disposiciones legales citadas y la Ley General de las Corporaciones Regionales de Desarrollo que, en su artículo tercero, dispone que las Corporaciones sólo podrán ejercer su acción institucional en el área o territorio comprendido "en los límites político-administrativos de cada departamento"; de modo que, al arrogarse la facultad de ejecutar el supuesto "proyecto" sobre territorio beniano, transgrede inclusive el artículo 13 de la Ley de 9 de Febrero de 1978 que ordena que, para la realización de programas y proyectos conjuntos en áreas de interés común, debe suscribirse los convenios respectivos, con la aprobación previa del Ministerio de Planeamiento y Coordinación. Es obvio que la Corporación de Desarrollo del Beni, en el caso que nos ocupa, no ha elaborado ningún proyecto conjunto con su similar del Valle ni ha suscrito convenio alguno para la construcción de la carretera en cuestión, menos existe autorización del Ministerio de Planeamiento.

En definitiva, CORDECO no puede ampararse en el instrumento de 11 de Julio pasado, por mucho que el camino sea necesario para que Y.P.F.B. instale el poliducto; obra que indudablemente interesa a los benianos, pero que no puede ejecutar sin cumplir requisitos legales y en especial con lo dispuesto en el punto quinto de la Resolución Ministerial Nº 140/90 de 10 de Agosto del año en curso, que textualmente expresa: "Toda Construcción de obras de desarrollo, particularmente vías camineras y poliductos que se realizan en el Parque Nacional Isiboro-Sécure, deben contar previamente con un pormenorizado estudio ambiental, debidamente aprobado por el MACA, mediante la Subsecretaría de Recursos Naturales Renovables y Medio Ambiente, con la participación de la organización indígena de la región...".

Finalmente dicha norma legal ordena que **"las obras que estén en ejecución deberán ser paralizadas hasta contar con su debido estudio de impacto ambiental"**.

CONSECUENTEMENTE, NUESTRO PUEBLO PIDE LA PARALIZACION TOTAL DEL CAMINO QUE ARBITRARIAMENTE CONSTRUYE SOBRE TERRITORIO BENIANO LA CORPORACION REGIONAL DE DESARROLLO DE COCHABAMBA Y LA PARALIZACION DEL TENDIDO DEL POLIDUCTO, MIENTRAS NO SE CUMPLA CON LOS PRESUPUESTOS LEGALES REFERIDOS.

Los benianos no somos enemigos de la vinculación caminera y del desarrollo e integración nacionales, como irresponsablemente se nos acusa. Por el contrario, siempre hemos levantado banderas de lucha contra el secular aislamiento a que nos tiene sometido el Estado centralista y dependiente. Como verdaderos bolivianos hemos sabido dar históricas pruebas de patriotismo y desprendimiento en aras del supremo interés nacional, pero ello no implica la obligación de renunciar a nuestros inalienables derechos regionales ante las arremetidas de algunas autoridades cochabambinas que pretenden lesionar nuestra integridad territorial al socaire de un fementido propósito de fraternal integración de dos pueblos hermanos.

Al Excmo. Señor Presidente Constitucional de la República, Lic. Jaime Paz Zamora, y al pueblo de Bolivia les decimos que, cumpliendo la determinación de nuestro último Congreso Cívico Extraordinario, hemos resuelto declararnos en ESTADO DE EMERGENCIA, solicitando con el mayor respeto al Supremo Gobierno se sirva ordenar el retiro inmediato de la maquinaria y la suspensión de los trabajos de construcción del camino y del poliducto en la zona del Parque Nacional de Isiboro-Sécure, hasta que se elabore un proyecto integral de vinculación caminera entre Beni y Cochabamba que incluya el obligado estudio del consecuente impacto ambiental, en coordinación con nuestra Corporación Regional de Desarrollo y el Comité Cívico del Beni; que preserve el medio ambiente; que impida la colonización ilegal que, hoy por hoy, tiende a la siembra excedentaria de coca y a la intensificación del delito de lesa humanidad del narcotráfico, finalmente hasta que se reconozca y reglamente el derecho de territorialidad de los grupos étnicos originarios de la zona, en cumplimiento, además, del Convenio 169 de la Organización Internacional del Trabajo (O.I.T.) que Bolivia se ha comprometido ratificar en fecha próxima.

Al noble pueblo de Cochabamba, le reiteramos nuestro sincero y fraternal propósito de concretar la vinculación caminera que tanto necesitamos para el progreso de nuestros departamentos, superando la improvisación y la demagogia como la condenable política expansionista de los nuevos epígonos de la tesis del "espacio vital".

"EL PROGRESO DEL BENI SERA OBRA DE LOS MISMOS BENIAMOS"

TRINIDAD, AGOSTO DE 1990.

COMITE CIVICO DEL BENI

(Sello).- COMITE CIVICO DEL BENI. Trinidad - Bolivia.

Pasarelas
En la avenida Juan Pablo II (carretera Panamericana), con el recurso económico de CORDEPAZ, se construirán tres pasarelas para evitar accidentes. Aún no se definió si esas pasarelas serán aéreas o subterráneas, pero CORDEPAZ, anunció que se entregarían a principios de noviembre.

Instalan agua potable en Villa Ingenio

Los obreros del Servicio Autónomo Municipal de Agua Potable y Alcantarillado (SAMAPA) continúan trabajando en la instalación de la red de agua potable en Villa Ingenio, sector norte de la ciudad de El Alto.

El mencionado trabajo será financiado con el aporte de los vecinos del lugar, informó Félix Yapita, vicepresidente de la junta de vecinos.

De acuerdo con su informe, cada propietario de lote aportará con 133 dólares, cantidad que cubrirá el gasto del material para la instalación.

Los vecinos del lugar, hasta la fecha, consumen agua de pozos, indicó.

DAMAS VOLUNTARIAS

Las Damas Voluntarias del Colegio San Ignacio, de Bajo Seguencoma, realizan cursos de capacitación técnica y de alfabetización en la parroquia Señor de la Cruz de Villa Ingenio, donde participan más de una centena de amas de casa.

Las alumnas de repostería construirán un horno hasta septiembre, con la finalidad de recaudar fondos. Para ello, contribuyen con el acopio de piedra.

Para eliminar el polvo de cemento

Viacha amplió plazo a SOBOCE para que firme convenio

Las organizaciones de la población de Viacha resolvieron ampliar el plazo que un cabildo abierto de esa ciudad dio a SOBOCE, para que sus personeros legales firmen un convenio en el que se comprometa a eliminar el polvo que produce la fábrica de cemento.

El alcalde y el presidente de la Junta Municipal de Viacha, Edgar Robles y Edwin Callisaya, informaron que el cabildo abierto que otorgó un plazo de 10 días para que la Sociedad Boliviana de Cemento firme el convenio, se realizó el 10 de agosto.

El citado plazo feneció el lunes 20 de agosto, sin embargo, las autoridades resolvieron ampliar por cuatro días más en vista de que la anterior resolución se hizo conocer a la fábrica, en la persona de su presidente, Lic. Samuel Doria Medina, recién el 14 de agosto. Otro factor que concurrió para ampliar el término, fue el bloqueo dispuesto por la confederación de campesinos, de modo que no se interprete que la acción de las organizaciones de Viacha tiene relación con ese bloqueo.

"Para evitar coincidencias de que tiene que ver algo con el paro y bloqueo de carreteras, se retrasó unos días para que el plazo se cumpla. Se cuenta con cuatro días de diferencia para realizar las acciones de hecho y para plantear a la comisión negociadora", manifestó el burgomaestre de la capital de la provincia Ingavi.

Una vez vencido el plazo, las entidades tomarán medidas de hecho.

INVITACION

Según el informe de las autoridades del municipio de Viacha, la comisión negociadora invitó directamente al presidente de la Sociedad Boliviana de Cemento (SOBOCE), Lic. Samuel Doria Medina, a conversar acerca de la emanación de polvo de cemento, la fijación de su domicilio (de la sociedad) en el lugar para el pago de impuestos, y el pago de indemnización en obras.

La comisión negociación está conformada por representantes de la Alcaldía, Federación de Juntas Vecinales, Central Agraria Campesina, Asociación de Beneméritos y otras entidades.

CARTA ABIERTA

Las organizaciones de Viacha enviaron ayer una carta abierta al gobierno, al Poder Legislativo, a las alcaldías, a las entidades cívicas, militares, religosas, vecinales y laborales, haciendo conocer el problema del polvo de la fábrica de cemento el procedimiento que siguieron para obtener un compromiso de SOBOCE para eliminar esas emanaciones que perjudican a la agricultura y a la propia ciudad, ambién se refieren a la residencia legal de SOBOCE en la ciudad de Viacha, para pagar sus impuestos en esa ciudad; y la indemnización a los campesinos por los daños causados por el polvo de cemento a sus tierras y animales; así mismo el compromiso de SOBOCE para realizar obras en el campo.

Cabildo
Cabildo abierto, realizado la semana pasada en protesta por la emanación del polvo de la fábrica de cemento asentada en el lugar, en la oportunidad las entidades dieron un plazo de diez días para que la Sociedad Boliviana de Cemento (SOBOCE), se comprometa mediante un documento a erradicar la emanación del polvo que los habitantes de Viacha lo consideran perjudicial.

Anuncie en PRESENCIA
agencias en todo el país

Por falta de asentamiento vecinal

Urbanización Illampu sólo contará con medidores comunes

Por falta de asentamiento vecinal en la Urbanización Illampu, esa zona sólo contará con medidores colectivos para el servicio de energía eléctrica, informó a PRESENCIA Santos Quenta, presidente de la junta de vecinos del lugar. De acuerdo con el informe del dirigente, en los 430 lotes que tiene esa urbanización sólo viven 63 familias; por esa razón, la Compañía Boliviana de Energía Eléctrica (COBEE) decidió habilitar en el lugar dos medidores colectivos, desechando por el momento la instalación de medidores individuales.

Indicó que analizando esa situación y porque los lotes baldíos perjudican el desarrollo de la mencionada zona, en una asamblea que se realizó el domingo, los vecinos decidieron que se forme una asociación de inquilinos y se entreguen a ésta los lotes abandonados.

Una vez que los inquilinos tengan el terreno, se les dará un plazo de 60 días para que construyan sus viviendas, vencido el plazo, los que no pudieron hacerlo tendrán que revertir los terrenos.

COMPLEMENTACION DEL RECTORIO

Este domingo se cumplió asamblea de vecinos, en la se resolvió prorrogar la g del actual presidente de la de vecinos, Santos Quenta, presentó su renuncia. Posteriormente, los vecinos del lugar cedieron a complementar el torio que lo acompañará. Pa co Gutiérrez fue elegido vice dente, Rogelio Apaza, secre general; Rubén Ticona, secre lipe Arcaya, hacienda, y Ma Macías, deportes.

CONSTRUCCION DE ESCU

La construcción del edificio miento educativo de la Urba ción Illampu, fue suspendida la falta de material de cons ción, según informó Quenta aporte de los pocos vecinos viven en la zona, no alcanza comprar los materiales que sitamos", dijo.

Finalmente, informó que el yecto para la instalación de piletas públicas de agua po fue aprobado por el Servicio tónomo Municipal de Agua ble y Alcantarillado (SAMAPA

En Villa Dolores "F"

Pobladores renovaron junta de vecinos

Los pobladores de Villa Dolores "F", sector sur de la ciudad de El Alto, renovaron el domingo al directorio de la junta de vecinos, mediante elecciones donde participaron cuatro frentes.

Una vez verificado el escrutinio, el domingo en la tarde, la fórmula ganadora fue el Frente de Unidad y Lucha Vecinal (FULV) con la papeleta blanca, que obtuvo 111 votos, en segundo lugar se situó el Frente de Unidad y Renovación Zona "F" Villa Dolores (FURF), papeleta celeste, con 84; el tercer lugar lo ocupó el Frente de Renovación Vecinal 90 (FRENVE), papeleta café, que tuvo 75; y el cuarto lugar correspondió al Frente de Unión Desarrollo Trabajo (FUDT), papeleta roja, que consiguió 25 votos.

OBSERVACION AL CANDIDATO

De acuerdo con el informe de Rosendo Mamani, presidente del comité electoral, la nueva gestión debe encarar el trabajo de extensión de cañería para agua potable, el empedrado de la plaza, efectuar el acordonamiento aceras y complementar la trucción de la escuela.

Explicó que la construcci la plaza no se la puede lle los terrenos destinados, m de que éstos se hallan en por el mejor derecho prop entre dos loteadores.

Una vez proclamado el ganador, el principal cand de la papeleta blanca, Lu dori, fue observado por la nos en razón a que tiene pendientes, ya que fue de en anteriores gestiones.

En aplicación a los estatu la Federación de Juntas les (FEJUVE), el candidato presidente asumió el c presidente de la junta de de Villa Dolores "F".

Posteriormente, Modesto lar, secretario general de la ración de Juntas Vecinales Alto, procedió a tomar mento de rigor a los nue gentes. Manifestó en la m dad, que FEJUVE no es que en las juntas vecinales crusten los loteadores.

COMANDO DE LA FUERZA ESPECIAL
DE LUCHA CONTRA EL NARCOTRAFICO
BOLIVIA

DECLARACION DE PRENSA, DEL GRAL, DIV. (SP) LUCIO AÑEZ RIBERA, COMANDANTE DE LA FUERZA ESPECIAL DE LUCHA CONTRA EL NARCOTRAFICO, SOBRE PRESUNTA CORRUPCION EN LAS FUERZAS ARMADAS DE BOLIVIA Y LA POLICIA NACIONAL

Señores Periodistas:

El Comando de la Fuerza Especial de Lucha Contra el Narcotráfico a mi cargo, ha tomado conocimiento de las versiones de prensa que se han originado en Washington sobre la base de un informe de una Comisión de Trabajo del Congreso de los Estados Unidos, en el que se acusa de presunta corrupción tanto a las FF.AA. como a la Policía Nacional en acciones de lucha contra el narcotráfico. Al respecto queremos puntualizar lo siguiente:

1ro. Por la gravedad de los términos que aparentemente contiene dicho documento y desde el momento en que se tocan temas referidos a la dignidad de dos Instituciones nacionales, como son las FF.AA. y la Policía Nacional, en la fecha este Comando está solicitando al señor ministro del Interior, Lic. Guillermo Capobianco Ribera, para que por intermedio de la Cancillería se pida al gobierno de los Estados Unidos y consecuentemente al Congreso del citado país, una copia oficial de dicho informe para que sea sometido a nuestro estudio y conocimiento, antes de emitir criterio alguno. Como se tratan de documentos oficiales que se han hecho públicos, creemos que no existe impedimento para que el texto completo sea de nuestro conocimiento.

2do. Las versiones que publican las Agencias Internacionales y que se reflejan en los periódicos de hoy son parciales e insuficientes para emitir juicios de valor. Por eso, el criterio de este Comando se reserva hasta conocer el informe completo. De otro lado observamos que se trata del trabajo sólo de una Comisión Congresal y convendría saber si ése es un criterio oficial de la Cámara de Representantes del Congreso Estadounidense. Todos estos detalles son los que estamos ahora solicitando conocer.

3ro. Una primera aproximación a las versiones periodísticas, nos deja la impresión de un insuficiente conocimiento de la realidad boliviana sobre la lucha contra el narcotráfico por parte de quienes han tenido a su cargo la elaboración del informe.

A este respecto conviene puntualizar los siguientes aspectos:

a) Las Fuerzas Armadas de BOLIVIA, desde 1985, no han participado ni una sola vez en acciones directas o indirectas en la lucha contra el narcotráfico y, por lo tanto, mal se puede imputar a sus miembros estar involucrados en presuntos actos de corrupción.

Una posible participación de las FF.AA. en acciones contra el narcotráfico, aún está en estudio y en cualquier caso corresponderá a decisiones políticas de gobierno. Lo que sí existe es que algunos de sus miembros, tanto del Ejército, de la Fuerza Aérea y de la Armada, están trabajando para la Fuerza Especial de Lucha Contra el Narcotráfico, declarados en Comisión. Estos Jefes y Oficiales, algunos de ellos en situación de retiro, están bajo la directa responsabilidad de este Comando y no así de los mandos naturales de las FF.AA. de BOLIVIA.

b) En el Caso de la Policía Nacional, desde 1988, dicha Institución ha dejado de tener el control directo de la lucha contra el narcotráfico como consecuencia de disposiciones legales que ha dictado el gobierno y que ha dado lugar a la creación de la Fuerza Especial de Lucha Contra el Narcotráfico. Consecuentemente los Jefes y Oficiales de la Policía Nacional también están declarados en Comisión, bajo responsabilidad de nuestro mando.

Esta Organización, las tareas y los resultados obtenidos, parecen no haber sido tomadas en cuenta en el informe de referencia, por los datos que ahora se publican.

4to. Todo lo anterior, no significa que este Comando pretenda eludir responsabilidades frente a presumibles actos de corrupción por parte de los señores Jefes y Oficiales que integran la Fuerza Especial de Lucha contra el Narcotráfico. Por el contrario si acaso existen denuncias sean nacionales o internacionales, con las suficientes pruebas que ameriten procesos y juicios, éstos serán llevados adelante con la mayor claridad posible.

5to. Finalmente queremos hacer notar que el informe de la Comisión Congresal tiene una profunda contradicción con la apreciación que tienen organismos gubernamentales de los propios Estados Unidos, en cuanto a los resultados de la Lucha Contra el Narcotráfico. Para citar un solo ejemplo señalemos que la Agencia Interamericana de Desarrollo (AID) que es un importante organismo de los Estados Unidos, a través de su representante James Michel ha expresado al señor Presidente de la República su satisfacción por los resultados obtenidos en la lucha contra el narcotráfico en BOLIVIA.

La Fuerza Especial, bajo mi mando, continuará cumpliendo con las metas y objetivos que le ha señalado el gobierno Nacional a través de las líneas maestras previstas por el señor Presidente de la República, Lic. Jaime Paz Zamora.

La Paz, 21 de agosto de 1990

Gral. Div. (SP) Lucio Añez Ribera
COMANDANTE DE LA FUERZA ESPECIAL DE LUCHA CONTRA EL NARCOTRAFICO

Sello: MINISTERIO DEL INTERIOR, MIGRACION Y JUSTICIA - COMANDO DE LA FUERZA ESPECIAL DE LUCHA CONTRA EL NARCOTRAFICO - COMANDO NACIONAL - La Paz-Bolivia

El Banco Popular le paga intereses por su Cuenta Corriente en Dólares

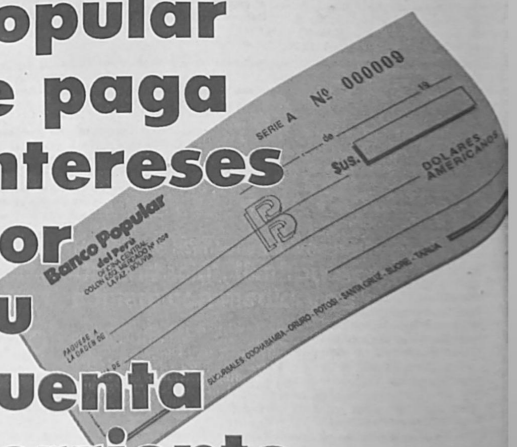

En el Banco Popular apoyamos efectivamente sus depósitos.

Compruébelo!

Banco Popular
Cada cliente un amigo

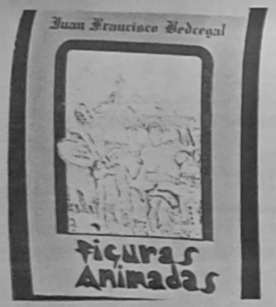

Juan Francisco Bedregal
Figuras animadas

Se trata de la tercera edición del libro de cuentos del escritor boliviano fallecido en 1944, entre los cuales destacan "Don Quijote en la ciudad de La Paz", un cuadro de delicioso anacronismo que revela una cordial comprensión del héroe. Se incluye también el cuento "La madre de Satanás", donde Bedregal revela sus aptitudes poéticas, junto a la tragedia cómica en un acto titulada "Sentido práctico" y "El filósofo", comprimido de novela en cinco capítulos y un epílogo. "Arrepentimiento", "Domingo de Ramos", "Los salvadores", "Klácherin", "El reverso de la medalla", "El aguinaldo" y "La hora del burro" son los otros cuentos que se incluyen en esta obra del autor que, según el prologuista, se caracterizan por el humor, la ironía y la gracia.

Javier del Granado
Obras completas

Editorial Los Amigos del Libro presenta en una recopilación completa de la obra poética de quien fue uno de los fundadores del Movimiento Nacionalista Revolucionario y ganador de varios premios nacionales de poesía. Las obras completas incluyen "Rosas pálidas", su libro juvenil y primer esfuerzo publicado en 1939. Según el prólogo del editor, su poesía está llena de metáforas y colorido. "Busca crear la cultura popular y exalta la mejestuosidad de su país y de su pueblo".

Es así que en su "Canto al paisaje de Bolivia" describe variadas escenas de sus regiones y en "Romance del valle muerto" eterniza los valores y la forma de vida de su gente. Asimismo, en "El ocaso de los valles", crítica la aplicación de la Reforma Agraria"

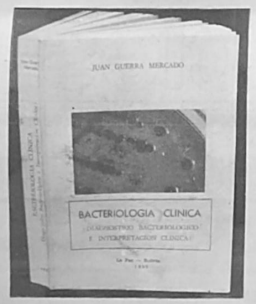

Juan Guerra Mercado
Bacteriología clínica

El catedrático titular de Microbiología de la Facultad de Medicina de la UMSA presenta el resultado de la investigación realizada durante su año sabático. El trabajo se refiere al diagnóstico bacteriológico e interpretación clínica, revelando la importancia de esta rama médica debido a que la más importante de las causas de enfermedad y muerte de la especie humana, está representada por las enfermedades infecciosas. Los capítulos están divididos de acuerdo a unidades infecciosas, tal como se presentan en la realidad: infecciones urinarias, respiratorias, genitales, de piel y mucosas, intestinales, meningeas, hematógenas y otras, a las cuales se ha añadido otros grupos de enfermedades, entre las cuales se encuentran las infecciones intrahospitalarias.

Eudoro Galindo Quiroga
Memorias de un ingeniero

Comenzando con un relato de su vida en el hogar, la familia, el trabajo, la escuela, el colegio y la universidad, el profesional boliviano de amplia trayectoria, hace una relación de las experiencias que obtuvo en los distintos y grandes proyectos que dirigió y ejecutó en Bolivia durante más de 25 años, principalmente el estudio de carreteras, construcción de ferrocarriles, obras sanitarias y otros menores como construcción de edificios, puentes y obras de riego. Sus recuerdos se asociacian con datos y comentarios acerca de la familia, las costumbres de la época en las distintas regiones del país, la vida pública, hechos políticos y otros detalles relacionados con la vida personal y profesional del autor, quien ha publicado además otros libros sobre la problemática nacional.

FLACSO
Estado y sociedad

La Facultad Latinoamericana de Ciencias Sociales, Programa Bolivia, publica el séptimo número de su revista, en la cual reúne contribuciones de un conjunto acreditado de profesores e investigadores vinculados a la institución. En su sección Estudios incluye un artículo de Roberto Jordán Pando sobre el tema de coca, cocaína, interdicción y narcotráfico. En la sección Política, Ricardo Ortega analiza el tema de la nueva derecha y la vieja casta social en Bolivia; por su parte, Jorge Lazarte presenta un conjunto de ideas para la estructuración de un nuevo sistema electoral. Finalmente, Raúl Barrios ofrece una evaluación de la política exterior boliviana y Edgar Camacho Omiste presenta un breve análisis prospectivo de los países en desarrollo

Junta del Acuerdo de Cartagena
Programa de Cooperación Andina a Bolivia
Agribusiness in Bolivia
Perspectivas de la agroindustria

La primera publicación en Bolivia sobre Agronegocios es resultado del proyecto titulado "Núcleos inductores del Desarrollo Industrial" y de tres seminarios sobre el tema de la agroindustria con expositores nacionales y expertos internacionales. El texto está concebido para ser una primera publicación dirigida a despertar, especialmente en las autoridades nacionales y en los empresarios, conciencia sobre las grandes posibilidades que tiene el país en materia agropecuaria e industrial. Productos agrícolas y comercialización. Bases para la exportación y producción agroindustrial. Perfiles de oportunidades de inversión pública son, entre otros, los temas que incluye la publicación.

Luis Carvajal Vera
Aníbal Revollo Gonzales
Legislación del abogado

El ilustre Colegio de Abogados de La Paz ofrece a sus colegas una compilación de la legislación que atañe al abogado, a fin de que tenga a mano las disposiciones que necesita consultar o citar. Encargados de ello han sido su presidente y secretario ejecutivo, quienes han preparado la recopilación pertinente, la cual comprende, además, aquellas normas que interesan al cuerpo colegiado. El libro contiene lo referido a la legislación del abogado, su seguro social, servicio profesional, Ley de la Abogacía, código de ética profesional, preceptos procesales, estatutos del Colegio de Abogados, el escalafón judicial, Código de Procedimiento Civil y otros documentos, además de la nómina alfabética de los abogados colegiados en La Paz.

Tito Gutiérrez Vargas
Mariposa blanca

Esta novela, que fue ganadora del Premio "Erich Guttentag", está basada en el candente y actual tema del narcotráfico. Escrita con lenguaje sencillo y pleno conocimiento de lo que sucede en cierta región del Chapare, describiendo la labor de los "bolleros", los "químicos", los "pisacocas" y otros personajes involucrados en este trabajo. Describe también el tipo de vida libertina, por una parte, y miserable, por otra, que llevan los pobladores de la región. La obra aporta a la reflexión sobre este problema que afecta a varias regiones del país y del mundo.

Libros

puertAbierta

PRESENCIA

RESPONSABLE: Mario D. Ríos Gastelú

La Paz, Bolivia, miércoles 22 de agosto de 1990

Teatro: La cigüeña nocturna

Javier Calderón en recital de guitarra

Piano y órgano en Club de La Paz

Exposición artesanal de la tercera edad

La página bibliográfica

Cine: Caza a la muerte

Umberto Eco y García Márquez, libros más vendidos

Día internacional del folklore

PACHAMAMA.- Obra de la artista Guiomar Mesa que inauguró una muestra de sus trabajos en la galería Arte Unico. Este cuadro que habla de las entrañas de la tierra, hace referencia a la explotación del Cerro Rico de Potosí que ahora sólo es "escombros, papeles, tubos, cartones viejos". La Pachamama en el siglo XVII estuvo identificada con la Virgen María.

En el Biógrafo

por Nadya Gutiérrez Aldayuz

Caza a la muerte

El argumento gira alrededor de una población en concreto: la de los Lapones, y una leyenda en particular: la del "pathfinder" o explorador.

Los Lapones, hace mucho tiempo (1000 años atrás aproximadamente), eran considerados como un pueblo eminentemente nómada que marchaba en caravanas tras la huella de su principal sustento, el reno, por las heladas estepas de la península escandinava. Durante algunos años fueron los únicos habitantes de esta región, llegando inclusive a constituir un grupo de relativo poder; pero en el siglo II ven arribar a los primeros extraños, los finlandeses a los que seguirían otros grupos en el afán de invadirlos y someterlos por la fuerza.

Estos datos verificables, son los que básicamente rescata "Caza a la muerte" en su afán de contextualizar la historia de un muchacho y la de su grupo social.

El protagonista es un joven lapón, que gracias a los azares de la vida se encontraba cazando cuando un grupo de extranjeros asesinaron a sus padres y hermana menor. Lejos de poder hacer algo, se concreta a mirar con detenimiento las facciones de sus enemigos alimentando simultáneamente un rencor subrayado por la idea de venganza. En una escapatoria dramática se dirige a alertar a otro grupo de lapones de la presencia de los invasores. Es en este grupo que conoce a "pathfinder", un hombre mayor que además de ser el consejero de grupo se constituía en el eje de acción de las expediciones. La leyenda cuenta que una persona adquiere esta categoría cuando, a manera de elegido, participa de las apariciones del "reno-toro", animal de índole fantástica y por otro lado, llegada una edad mata al oso de la región, adquiriendo con ésto fuerza sobrenatural y sabiduría.

Nuestro protagonista, luego de cumplir con su inteligente venganza, se convierte en el "pathfinder" del grupo de lapones a los que ayudó, obviamente con cumplimiento de los respectivos requerimientos fantásticos de la leyenda.

Con este argumento, que en líneas generales busca la exploración de un espacio y una realidad, **Caza a la muerte**, se inscribe dentro de lo que es el cine documental en sus dos funciones más conocidas: la pedagógica (da paso a que el espectador conozca una realidad) y la concientizadora (viabiliza se cuestione esa realidad). Sin embargo la eficacia en estos dos niveles, objetivos, supongo, central en el filme, sufre un declive riesgoso cuando se liberan los hilos compuestos por esos "previos" generales que en su trabajo didáctico "ubican" al espectador ante lo que va a ver, evitando le surjan preguntas causadas por la mala contextualización y flojo trabajo de datos, vital en este tipo de filmes.

Caza a la muerte presenta estas deficiencias. Por ejemplo, nadie sabe, ni siquiera al final del filme, quienes son los hombres que invaden a los Lapones, ni por qué, toda la película se concentra en suministrar dosis concentradas de acción y suspenso sin ningún segmento argumental previo que nos introduzca a lo que vamos a ver. Ahora, lo que no podemos negar es que ésta construcción de las diferentes acciones en "pro" del logro de cierta tensión se hace muy efectiva por medio del trabajo técnico; así primeros planos recurrentes, travellings, cámara subjetiva o algunos escasos planos generales completan la intencionalidad del director de acercar la acción lo más posible al espectador. Lastimosamente el detenimiento en este aspecto ha posibilitado el deterioro o el olvido de otro centrado en los diálogos a los que se los encuadra en los parámetros de la funcionalidad falsa, quizás hasta artificial de un guión que en su necesidad de llegar con impacto al espectador debería ser trabajado con mayor cuidado.

Ficha técnica

Tít. Original: "Pathfinder". Escrita y dirigida por: Nils Gaup. Música: Nils Aslak Valkea. Dir. Fot: Erling Thurmann. Int: Nils Gaup, Nils Utsi, Helgi Skulason, Sra Marit Gaup. Dist. MANFER.

En cartelera... Su calificación

- **** Obra maestra.
- **** Muy buena.
- *** Buena.
- ** Aceptable, si Ud. no es muy exigente.
- * Regular. Se pueden rescatar algunos aspectos.
- • Mala. Abstención recomendada.

"Caza a la muerte" de Nils Gaup **
"La esperanza y la gloria" de John Boorman ****

CINEMATECA BOLIVIANA

"Mira quién habla" de Amy Heckerling **
"Pretty Woman" de Gary Marshall **

Anuncie en PRESENCIA
agencias en todo el país

CAZA A LA MUERTE es un filme que en líneas generales busca la exploración de un espacio y una realidad, la de los Lapones en la península escandinava de hace 1.000 años atrás.

Faye Dunaway: Una belleza de 50 años

Su espectacular triunfo en "Bonnie y Clyde", de Arthur Penn (1966), en el papel de una joven delincuente, no sorprendió a cuantos habían visto en Faye Dunaway una actriz con grandes posibilidades, en la que se conjugaban perfectamente belleza y talento. Sólo Otto Preminger, que la había rechazado por no encontrarla "lo suficiente hermosa para ser estrella", contempló extrañado y tal vez dolido consigo mismo aquel clamoroso éxito de Dorothy Faye, casi una desconocida, nacida en el pueblecido de Bascomb, en el estado de Florida, 25 años antes: el 14 de enero de 1941 exactamente.

Ganadora del Oscar por "Network", fue una de las actrices más cotizadas en las décadas de los años 60 y 70. En su filmografía hay títulos importantes: "El compromiso", de Elia Kazan, "Chinatown", de Polanski, "Campeón", de Zeffirelli, "Ojos", de Irvin Keshnerr... Elia Kazan, forjador de tantos "grandes" del "Actor's Studio", la dirigió en el teatro en los comienzos de su carrera en "Un hombre para la eternidad" y "Después de la caída".

Admiradora de Greta Garbo

Faye Dunaway admiró siempre a Greta Garbo por su elegancia, su distinción y su personalidad. En ella se daba algo de "La Divina" y, también, de Joan Crawford y Marilyn, según dijeron algunos críticos. Curiosamente dio vida a Marilyn en la obra de Arthur Miller, "Después de la caída" y a Joan Crawford en el filme de Frank Perry "Queridísima mamá", en el que consiguió una impresionante caracterización de la que fue una de las reinas de la Metro. Pero Faye no quedó contenta con la película, basada en el libro escrito por la hija adoptiva de Joan con intención vengativa, y según la propia actriz, perjudicó notoriamente su carrera.

Una señora interesante

Próxima a la cincuentena, se mantiene en un primer plano, aunque sus apariciones en la pantalla sean bastante espaciadas. En "Barfly" (El borracho), que rodó en 1987 formando pareja protagonista con Mickey Rourke, hizo una sobrecogedora interpretación de una alcohólica. Después, en sus últimos filmes, "Secreto en llamas", con Karl María Brandauer, y "Espera la primavera, Bandini", con Joe Mantegna, encarnó a damas elegantes de opulenta belleza.

Faye Dunaway conserva el encanto, la elegancia y la distinción que le ayudaron a triunfar en su carrera artística. Por el contrario, en su vida sentimental no ha sido muy afortunada y así lo confiesa, aunque no quiere aparecer como una mujer desgraciada. Su temor a la soledad hizo que prolongara el matrimonio con su último marido, el fotógrafo Terry O'Neill, que le dio un hijo, pero al final acabó en el inevitable divorcio.

Su apariencia de mujer fría y distante no concuerda con la realidad. Siempre fue una mujer fogosa y apasionada que se entregó plenamente en sus relaciones amorosas, relaciones que procuró guardar en el mayor secreto, algo muy difícil en una estrella, sobre todo si su compañero sentimental es alguien tan famoso como Warren Beatty, de quien se enamoró durante el rodaje de "Bonnie y Clyde".

Sostuvo frecuentes disputas con Roman Polanski, que la dirigió en "Chinatown", mientras que tiene palabras de elogio para otros cineastas: Arthur Penn, Frank Perry... y, especialmente, Elia Kazan, el hombre que le animó en sus comienzos y del que dice: "fue un padre para mí".

No se siente muy satisfecha de su carrera cinematográfica y afirma con evidente humor y optimismo: "Los nacidos bajo el signo de Capricornio viven muchos años. Yo soy Capricornio y espero que mis próximos 20 años serán los mejores. Voy a ser una señora muy interesante cuando cumpla los 60".

JOAQUIN BENITO
EFE Reportajes

cines

MONJE CAMPERO
Tel. 323333

Matinée Hs. 15:30 Tanda Hs. 19:00 y Noche Hs. 21:30 MIRA QUIEN HABLA y El Mundo al Instante.

16 DE JULIO
Tel. 377099

Matinée Hs. 15:30 CAZA A LA MUERTE Tanda Hs. 19:00 Asamblea General PP. FF. del Colegio Don Bosco. Noche Hs. 21:30 CAZA A LA MUERTE...

UNIVERSO
Tel. 342660

Matinée Hs. 15:15 Tanda Hs. 18:45 Noche Hs. 21:00 GREMLINS II y El Mundo al Instante.

MONUMENTAL ROBY
Tel. 362135

Matinée Hs. 15:30 Tanda Hs. 18:30 y Noche Hs. 20:30 FURIA PARA MATAR (mayores 14 años) y El Mundo al Instante.

MEXICO
Tel. 351205

Matinée Hs. 14:45 y Tanda Hs. 18:45 EL MACHO y TOÑA MACHETES.

CINEMATECA BOLIVIANA
Tel. 325346

Matinée Hs. 16:00 y Tanda Hs. 19:30 LA ESPERANZA Y LA GLORIA y Mundo al Instante.

MADRID
Tel. 357174

Matinée Hs. 14:45 ARMA MORTAL y GORILAS EN LA NIEBLA Tanda Hs. 18:30 ARMA MORTAL - GORILAS EN LA NIEBLA y ARMA MORTAL II.

IMPERIO
Tel. 340451

Matinée Hs. 14:45 y Tanda Hs. 18:30 SUPERMAN IV y EL MUCHACHO DEL KIMONO DORADO.

CENTER

Matinée Hs. 14:45 y Tanda Hs. 18:30 PRISIONERO DE GUERRA III y EL ANGEL DE LA MUERTE.

ROXY

Matinée Hs. 15:00 y Tanda Hs. 18:45 LEVIATHAN y VENGANZA EN EL RIO (mayores 14 años).

SCALA
Tel. 323535

Matinée Hs. 15:30 Tanda Hs. 19:00 y Noche Hs. 21:30 DESEOS y el Mundo al Instante.

TEATRO MUNICIPAL

Tanda Hs. 19:30 YUZURU -CUENTO JAPONES.

ESMERALDA
Tel. 325575

Matinée Hs. 14:30 y Tanda Hs. 18:30 CONDENA BRUTAL y FURIA CIEGA.

EBRO

Matinée Hs. 15:00 KARZAN y PELEA SIN LIMITES Tanda Hs. 18:45 PELEA SIN LIMITES y AMANTES MIOS.

servicios

Farmacias de turno

MIERCOLES 22 DE AGOSTO

ACHUMANI Av. General García Lanza calle 10 s/n Achumani Tel. 796290
INTERNACIONAL Calle 18 Nº 8081 Calacoto Tel. 791605
EL SUR Av. Hernando Siles Nº 999 Obrajes Tel. 782168
REGINA Av. Saavedra Edf. Miraflores Nº 1975 Tel. 326904
CARRASCO Av. José Carrasco Nº 1506 Tel. 356180
HAYBAR Calle Casimiro Aparicio Nº 800 V. Fátima
ASPIAZU Calle Asplazu Nº 383 Tel. 370520
GUSTAVO EMILIO Calle Ricardo Mujía Nº 617 Sopocachi Tel. 364010
MÉNENDEZ Y PELAYO C. Menéndez y Pelayo Nº 2173 esq. Jaimes Freyre Alto Sopocachi Tel. 362212
EL INDIO Calle Colón Nº 610 Tel. 325914
SAN AGUSTIN Plaza Juariste Eguino esq. Pando Tel. 328212
MAR MAO Av. Kennedy Nº 310 Tel. 353540
BETANIA Calle Almirante Grau Nº 594 Tel. 363584
MENDEZ Av. Buenos Aires Nº 1025 Tel. 362101
SAN IGNACIO C. Max Paredes Nº 647
CANDELARIA Calle Rodríguez Nº 669 Tel. 367342
LA SALVADORA Calle Venancio Burgoa Nº 968 Tel. 325865
NIÑO JESUS Av. José María Asín Nº 698 Tel. 325303
FERRER Av. Antofagasta Nº 283 esq. Calle 2 V. Dolores
SAN HILARION 16 de Julio El Alto
RENEE Av. Arturo Ballivián Nº 1351 Plan 405 Ciudad Satélite Calle 14 Tel. 810851
FLORES Calle Núñez del Prado Nº 88 V. Copacabana Tel. 332038
V. DE LA MERCED Av. Pasos Kanqui Nº 1681
LENKA Av. Circunvalación 272 Río Seco Tel. 850348

El tiempo

BOLETIN OFICIAL METEOROLOGICO

Temperaturas registradas el día de ayer

REGIONES	TEMPERATURA (grados C°) PRONOSTICADA Máxima	PRONOSTICADA Mínima	REGISTRADA Máxima	REGISTRADA Mínima
Cobija	29,0	20,0	30,0	20,0
Riberalta	29,8	22,0	30,0	22,0
Rurrenabaque	27,6	11,6	28,0	18,0
Trinidad	----	18,0	----	18,0
San Ignacio de Velasco	31,8	17,6	32,0	18,0
Santa Cruz	27,0	16,0	28,0	16,0
Cochabamba	24,8	----	25,0	----
Sucre	16,8	----	17,0	----
Camiri	29,0	15,0	30,0	16,0
Potosí	15,0	----	15,5	----
Charaña	15,0	-4,0	15,5	-4,0
Oruro	15,5	-1,7	15,5	-2,0
Puerto Suárez	29,8	17,5	30,0	17,5
Tarija	20,7	----	21,0	----
Yacuiba	27,0	----	28,0	----
La Paz Zona central	12,6	4,3	14,0	40
La Paz El Alto	10,2	2,3	12,0	2,0

El tiempo para hoy

CIUDAD DE LA PAZ.- Presentará cielo nuboso a temporalmente nuboso, bancos de niebla matinales aislados, leve ascenso de temperaturas y vientos débiles a moderados de dirección VARIABLE.

ALTIPLANO Y VALLES.- Presentarán bancoa de niebla matinales aislados, cielo nuboso, leve ascenso de temperaturas y vientos del ESTE por la mañana y VARIABLES en horas de la tarde, moderados. Precipitaciones principalmente en el sector de la Cordillera.

RESTO DEL PAIS.- Presentará cielo cubierto a nuboso, mejorando a temporalmente poco nuboso, temperaturas en leve ascenso y vientos débiles a moderados del cuadrante SUR.

Viajes

Informaciones, Tel: 367275-367276

Empresas de transporte interdepartamental e internacional de pasajeros

Transporte Korilazo	Tel: 323810
Transporte Aroma	Tel: 375449
Pullman Nobleza	Tel: 361427
Pullman Avaroa	Tel: 327096
Flota Copacabana	Tel: 366783-322888
Pullman Bolivia	Tel: 355854
Urus Imperial	Tel: 350793
Flota El Dorado	Tel: 359153
Flota San Francisco	Tel: 378084
Flota Bustillos	
Flota Concordia	Tel: 354612
Flota Panamericana	Tel: 371119
Pullman Urkupiña	Tel: 353214
Transporte San Lorenzo	Tel: 328911
Transportes Cisne	Tel: 361321
Transportes La Paz	Tel: 377443
Transportes 6 de Agosto	Tel: 320542
Transportes Litoral	Tel: 358603
Terminal de Buses	Tel: 367274

SALIDAS

- **A Oruro**: todos los días, a Hs. 5:30; 6:00; 7:30; 8:00; 8:30; 9:00; 9:30; 10:30; 11:30; 12:00; 13:00; 13:30; 14:00; 15:30; 17:00; 17:30; 18:00; 19:30; 20:00; 20:30; 21:00.
- **A Cochabamba**: todos los días, a Hs. 8:00; 8:45; 9:00; 19:30; 20:00; 20:15; 20:30; 21:00.
- **A Santa Cruz**: todos los días, a Hs. 8:30; 8:45; 9:00; 20:00; 20:15; 20:30; 21:00.
- **A Sucre**: todos los días, a Hs. 8:30 18:00 y 20:00.
- **A Potosí**: todos los días, a Hs. 18:00 y 18:30.
- **A Montero**, todos los días, a Hs. 9:00; 20:15 y 20:30.
- **A Villagua**, todos los días, a Hs. 19:00.
- **A Villazón**, todos los días, a Hs. 18:30.
- **A Tarija**, martes, jueves y sábado, a Hs. 17:00.
- **A Trinidad**, todos los días, a Hs. 20:00.
- **A Arica**, martes y viernes a Hs. 5:30.
- **A Tacna**, domingos y jueves a Hs. 9:30.

Vuelos Nacionales

LLOYD AEREO BOLIVIANO S.A.M.
La Paz miércoles 22 de agosto de 1990

SALIDAS

VLO 941 SANTA CRUZ	Hs. 07:00
VLO 941 SAO PAULO	Hs. 07:00
VLO 941 PUERTO SUAREZ	Hs. 07:00
VLO 803 COCHABAMBA	Hs. 08:10
VLO 751 SUCRE	Hs. 09:25
VLO 922 CUZCO	Hs. 10:50
VLO 775 TARIJA	Hs. 15:10
VLO 638 TRINIDAD	Hs. 14:15
VLO 638 MAGDALENA	Hs. 14:15
VLO 638 GUAYARAMERIN	Hs. 14:15
VLO 827 COCHABAMBA	Hs. 17:40
VLO 827 SANTA CRUZ	Hs. 17:40
VLO 900 SANTA CRUZ	Hs. 20:30
VLO 900 PANAMA	Hs. 20:30
VLO 900 MIAMI	Hs. 20:30
VLO 900 CAMIRI	Hs. 20:30
VLO 815 COCHABAMBA	Hs. 20:10

LLEGADAS

VLO 800 COCHABAMBA	Hs. 07:30
VLO 901 MIAMI	Hs. 08:40
VLO 901 PANAMA	Hs. 08:40
VLO 901 SANTA CRUZ	Hs. 08:40
VLO 822 SANTA CRUZ	Hs. 10:05
VLO 822 COCHABAMBA	Hs. 10:05
VLO 923 CUZCO	Hs. 13:15
VLO 754 SUCRE	Hs. 14:30
VLO 633 TRINIDAD	Hs. 16:15
VLO 633 RIBERALTA	Hs. 16:15
VLO 633 GUAYARAMERIN	Hs. 16:15
VLO 633 SANTA ANA	Hs. 16:15
VLO 776 TARIJA	Hs. 17:50
VLO 816 COCHABAMBA	Hs. 19:15
VLO 942 SAO PAULO	Hs. 21:10
VLO 942 SANTA CRUZ	Hs. 21:10
VLO 942 PUERTO SUAREZ	Hs. 21:10
VLO 942 SAN IGNACIO	Hs. 21:10

INFORMES ADICIONALES A LOS TELEFONOS 367711-12-13
LLOYD AEREO BOLIVIANO S.A.M.
TUS PROPIAS ALAS

teléfonos de urgencia

PRESENCIA, Tels. 372340-44; **DIRECCION NAL. DE INVESTIGACION**, Tel. 356124; **ESTACION CENTRAL**, Tel. 353510 - 352510;

BUSCAMOVIL, Central Maestra Tel. 320644;
INSTITUTO NACIONAL DE FARMACODEPENDENCIA (INIF), Tel. 356484 Atención las 24 horas del día.

H. MUNICIPALIDAD DE LA PAZ
TELEFONO DEL RETEN, Tel. 371233;
RETEN DE EMERGENCIA, Tels. 375266 y 371236
TASA (Reclamos Tel. 133 Informaciones Tel. 104,
SEÑORITA HORA, Tel. 117 y **LARGA DISTANCIA EXTERIOR**, Tel. 356700, Interior Tel. 101,
INFORMES, Tel. 350211.

HOSPITAL DE CLINICAS, Maternidad Tel. 376472
TRANSITO, Tel. 371224 y 371220;
ASISTENCIA PUBLICA, Tel. 118-376668
MATERNIDAD, Tel. 314414
NEUROCIRUGIA, Tel. 320728;
PENSIONADO, Tel. 322823;
BOLIVIAN POWER Co. Ltda. **RECLAMOS**, Tel. 354357;
BOMBEROS, Tel. 378468 - 378489 - 119;
HOSPITAL DE CLINICAS CENTRAL, Tel. 376472;
ATENCION DE PARTO DOMICILIARIO, Tel. 360700;
RADIO PATRULLA, Tel. 110;
AASANA, (Aeropuerto Informaciones) Línea Piloto, Tel. 810122;
SAMAPA, Tel. 311222;
A.T.I. Asistencia Telefónica Inmediata, Tel. 390021.

dramas clasificados

maría de oro

click tracy

el detalle que faltaba

el conejo de la suerte

justo y franco

SOPA DE LETRAS

SOLUCION

G	R	A	N	D	E	A	M							
N	A					A	R	C	A					
A	F	U	P	G	B	R	N							
M	F	S	O	U	O	A	S							
D	T	G	L	L	P	S	O							
G	A	R	E	L	A	T	A	A						
F	F	V	M	O	D	U	R	O						
A	E	L	P	M	I	S	E	I						
A	U	A	R	L	A	D	J	A						

40/OCHO - Adjetivos calificativos.

SOPA DE LETRAS

T	R	B	A	P	O	A	I	F						
S	O	T	N	O	L	C	I	C						
E	C	R	U	L	L	V	O	A						
H	I	S	M	E	H	Z	L	S						
A	O	T	V	E	I	K	A	I						
O	R	E	D	N	N	L	G	R						
U	I	D	A	F	Z	T	R	B						
N	A	R	G	A	T	P	A	J						
A	G	A	I	V	U	L	L	A						

Fenómenos meteorológicos.

Se leen de izquierda a derecha, de derecha a izquierda, de arriba abajo, de abajo arriba y en diagonal, al derecho o al revés. Trazando una línea alrededor de cada palabra, procure localizar las todas, teniendo en cuenta que una misma letra puede formar parte de dos o más nombres por cruzarse éstos.

CRUCIGRAMA

Por Luis Campos

HORIZONTAL

1 Isla napoleónica
5 Truco; trampa
10 Acción; hecho
14 Foca en Alaska
15 Rústico; campestre
16 De qué modo
17 Heathrow. Orly o La Guardia
19 Piedra lisa
20 Org. pro niños de la O.N.U.
21 Vascos
23 Anual
25 Apariencia
26 No madura
29 Mozo en Dallas
32 Del parque o de crédito
35 Animal de esquimales
36 Tropical; caliente
38 Senador de EE. UU. — Kennedy
39 Unidos: fr.
40 Prepara la harina
41 Comí
42 Y demás
43 Lamento; gemido
44 Licor
45 Rugidora del zoo
47 Bebida alcohólica
48 Río de Chile (230 km.)
49 Rozadura
51 Grupo mus. europeo
53 Bobería
57 Ejes de racimos
61 Vía — (carretera romana)
62 Impensado; intuitivo
64 Inferior
65 Troncos de vides
66 Regio o verdadero
67 Actriz — Lanchester
68 Arriscara
69 Puchero

VERTICAL

1 Hijo de Issac y Rebeca: Biblia
2 Repasan
3 Actriz Lynn —
4 Desatinados
5 Mentira; engaño
6 Calle de Lyon
7 Letra
8 Mamífero de América
9 Pez marino
10 Escampa; despeja
11 Aislamiento de enfermos
12 Corte; sección
13 Dialeje
18 Piedra grande
22 Compañía farmacéutica
24 Titular; apodar
26 Brutal: esp. - Brutal: ing.
27 Alquile
28 Caballos mitológicos
30 Arbol maderable
31 Disonante
33 Pináculo; apogeo
34 C. de Ucrania (U.R.S.S.)
36 Oxido de calcio
37 Donar
41 Censo de fincas
43 Acose la presa
46 Se diera cuenta
48 Marchaban
50 Navegante — el Rojo
52 Aire; corriente
53 Cubra: esp. - Cintilla: ing.
54 Auto europeo
55 Cineasta — Arredondo
56 X
58 Pellejo
59 Garantía
60 Aislada
63 Alquitrán: ing.

SOLUCION ANTERIOR

O	D	D		B	A	I	L	O		L	A	S	H	
R	I	E	S		A	R	N	E	S		E	L	I	A
C	A	S	I		G	A	C	H	I		S	A	A	B
A	L	C	E	N			R	A	R	I	S	I	M	A
			A	S	E	A		I	R	I	D	E		
F	A	N	T	O	M	A	S		S	E	P	A	R	A
L	O	S	A		R	A	T	O		A	S	P	A	S
A	J	A		L	I	B	A	N	E	S		R	I	N
R	A	D	I	O		O	L	E	R		M	O	D	O
E	R	A	S	M	O		I	S	O	T	O	P	O	S
				L	A	P	I	Z		S	E	N	O	
P	A	R	A	S	I	T	A				D	E	S	E	A
A	G	U	R		N	A	B	L	A		D	I	S	C
T	A	T	I		E	L	L	O	S		A	T	A	R
A	S	A	O		S	A	E	T	A			O	S	O

1	2	3	4		5	6	7	8	9		10	11	12	13
14					15						16			
17				18							19			
20							21			22				
			23			24			25					
26	27	28				29	30	31		32			33	34
35					36				37			38		
39					40						41			
42				43							44			
45			46			47				48				
	49				50			51	52					
53	54					55	56		57			58	59	60
61					62			63						
64					65						66			
67					68						69			

Orientación universitaria

El programa LO QUE VENDRA, que se emite los jueves a las 19:30 presentará esta semana a la Carrera de Filosofía. Este programa te informará sobre qué es la filosofía, cuál es su importancia para nuestra vida cotidiana y quiénes son los principales filósofos en nuestro medio. Quienes quieran completar su formación profesional, quienes gustaron de la materia de Lógica en el ciclo medio, quienes desean conocer esta carrera que ofrece la UMSA, por dentro y por fuera, están invitados a ver este programa que se reprisa el sábado a horas 13:30.

tv

ANTONIO PAREDES CANDIA, *investigador y autor de por lo menos 80 libros, será el invitado de esta noche, en el programa "Temario", emitido semanalmente por Canal 13, Televisión Universitaria, en el horario de las 22:00 horas.*

Paredes Candia es uno de los escritores dedicados al rescate de la tradición y las costumbres de nuestro país. Algunos de los títulos que figuran en su amplia bibliografía son: "Tradiciones Orureñas", "De la tradición paceña", "Las mejores tradiciones y leyendas", "Brujerías, tradiciones y leyendas", "Refranes, frases y expresiones populares de Bolivia", "Once anécdotas del Libertador", "Adivinanzas bolivianas", "Cuentos populares bolivianos", "Folclore de Potosí", "Voces de trabajo, pregones, juramentos e invocaciones" y "Diccionario Mitológico de Bolivia", entre otros.

SILVIO RODRIGUEZ *cantante y compositor cubano, estará esta noche en Canal 2 Telesistema Boliviano, en el programa denominado "Viva la música", un espacio destinado a la difusión de distintos géneros musicales.*
Silvio Rodríguez es uno de los intérpretes más destacados de la llamada música de protesta. Integra la Trova Cubana y cuenta con un gran número de simpatizantes de su voz y su estilo, sobre todo en países de Sur y Centro América.
El concierto para esta noche estará a las ***23:55*** *horas.*

Bette Davis en TSB

Bette Davis, la renombrada actriz, fallecida hace exactamente un año, marcó con su presencia toda una época del cine norteamericano. Falta de los atributos físicos que en Hollywood suelen exigírseles a las grandes estrellas, supo imponerse a fuerza de talento y de un vigoroso estilo interpretativo, puesto casi siempre al servicio de papeles de mujer perversa. En efecto, Bette Davis fue la malvada más famosa de la historia del cine. Un rol que en cierta manera trasladó a la vida real, sólo en apariencia claro y para burlarse de estereotipo utilizando a su favor los deslices de la prensa dedicada al cotilleo.

Bette Davis

Ganadora dos veces del Oscar, Bette Davis fue la prueba andante de que la versatilidad histriónica puede triunfar en un medio donde aquello no siempre es lo más importante.

Este próximo viernes 25 a las 21:50 Canal 2 TSB presenta una reconstrucción biográfica de la trayectoria de Bette Davis. Con las escenas inolvidables de sus mejores películas y el testimonio de la gente que la acompañó camino hacia la fama, donde acabó por convertirse en un aleyenda viviente.

Radio Fides

MIERCOLES 22

Hs.	PROGRAMA
05.00	CIPCA
07.00	La Hora del País (Informativo)
09.00	Cristina y usted.
12.00	Himno Nacional y Franz Tamayo.
12.10	Musical Nacional
12.30	La bolsa de trabajo.
12.45	El Central (Informativo)
13.30	La revista de la tarde.
18.00	El médico en la radio. Azoma.
18.30	Medicina tradicional.
19.00	Hilo Directo (Informativo).
19.30	La noche pacefisima.
22.00	24 Horas (Informativo).
22.30	Radio novela "Melgarejo un tirano romántico".
23.00	CIERRE

tv programación del día

canal 2

06:30 Carta de ajuste
06:40 Primera Perspect.
08:40 El esposo de Ariais
09:25 Traficantes de sueños Cap. 3
10:00 Cagney y Lacey
11:00 Galareporter
11:30 Abbot y Costello
12:00 Batman
12:30 Deportivo 2 Merid.
13:00 Perspectiva 2 Merid.
13:35 "Amor con amor se paga" Nov.
14:25 Super agente 86
14:45 Italia Hoy
15:10 Música es...
15:45 Onda verde - Los picapiedras - Fuerza G.
16:30 Candy Candy
16:45 La hora de Walt Disney
19:00 Batman
19:20 Perspt. CNN
19:30 Deportivo 2 Noct.
20:00 Perspectiva dos
20:40 "Vale todo"
21:45 Mozart Mini serie Cap. 11
22:45 Norte y Sur
23:50 Viva la música
24:00 Silvio Rodríguez
24:30 Cierre de emisión

canal 4

12:10 Carta de ajuste
12:20 Presentación RTP
12:30 Musical/Petete
12:45 Pro Deportivo 1ra. Ed.
13:00 Noti. RTP 1a. Ed.
13:35 Flor y canela
14:25 Musical/Petete
14:45 Sólo para gente...
15:10 La casa voladora
15:20 Defensa de la tierra
15:30 Marisoldades
15:45 GI JOE
16:00 He Man
16:30 Chespirito
17:00 Compacto cuatro
17:30 Tribuna del Pueblo
17:45 Esc. de deportes
18:30 Tribuna del pueblo
18:50 Guía cultural
19:00 Rosa de lejos
19:30 Tribuna del pueblo
20:00 Noticiero central.
20:15 Tribuna del Pueblo
20:40 "Maria Maria"
21:35 Baila conmigo
22:55 Campeones
23:30 Noticiero RTP
23:50 Pro deportivo
24:00 Club 700
24:30 Cierre de emisión

canal 6

06:30 Enlace ECO
07:05 ECO Internacional
07:35 Los años felices
08:30 Resum.ECO entrevista
09:25 Rev. Impresiones
10:00 Cuando llega el amor
11:00 Salón de belleza
12:30 24 horas meridiano
12:45 Resumen ECO Inter.
13:00 Triunfo deportivo
13:15 El magnate / R.
14:15 El chavo del ocho
14:45 Dibujos animados
15:10 Chapulín Colorado
15:30 Los cazafantasmas
16:00 Mundo de colores
17:30 Fraggle Rock
18:00 Chapulín colorado
18:30 Soltero en el aire
19:00 24 horas vespertino
19:20 Chavo del ocho
19:30 Carrusel
20:15 Cuando llega el amor
21:20 Triunfo deportivo
21:35 ECO internacional
21:45 El magnate
22:45 El viejo
23:30 24 horas nocturno
24:00 Enlace ECO vía Satélite

canal 7

12:45 Musical internac.
13:00 Estrellas 7
14:00 "Roberta"
14:45 Telealegría
15:45 Plaza Sésamo
16:15 Rocky y Bullwinkle
16:45 Mundo de los niños
17:30 Serie ciencia
17:45 Italia 7
18:30 Deporte 7
20:00 Temas de actualidad
20:40 Televoche
21:35 "Roberta"
22:25 Sup. de última hora
22:55 La H. Cámara Informa
23:50 Super cine: (El asesinato es fácil)
24:30 La última puerta

canal 9

07:05 Buenos días país
08:30 "Maribel"
09:25 Pitufos
10:00 Shogma
10:30 Snoopy
11:10 Disneylandia
11:40 Matt Houston
12:30 Beyond 2000
13:00 Reporte ATB.
13:35 Alondra
14:45 Pitufos
15:10 Sandybelle
15:30 Bravestar
16:00 Aventuras de Teddy Ruxpin
16:30 Jugando pendejo
17:00 La pequeña casa de la pradera
18:00 Daniel Boon
18:50 Tres son compañía
19:20 Acertijos y Millones
20:00 40 minutos
20:40 Balada por un amor
21:20 La ley de Murphy
22:25 Inf. Económico
22:45 "Ruta"
23:50 Bolivia y el mundo

canal 11

12:10 Los tres chiflados
12:30 Deporte Total
13:00 Noticiero Universitario
13:35 "Colorina"
14:00 "Señora" Nov.
14:45 "Amor prohibido"
15:45 Los invasores
16:30 Virgul
16:45 Dejver el último dinosaurio
17:15 Blanco y negro
17:45 Chiquilladas
18:00 Virgul
18:30 La feria de la alegría
19:00 "Los ricos también lloran" Nov.
19:30 "Colorina"
20:40 Enlace
21:00 Noticiero universitario
21:35 Deporte Total
22:00 La gata
22:00 Butaca 11 (Viuda negra)

canal 13

16:45 Tiempo de compartir
18:00 Lenguaje de animales
18:50 Recreo
19:20 Caja de juguetes
19:30 Mundo de la ciencia.
20:00 Rollanoyo Marka
20:15 Onda deportiva
21:00 Cuerpo entero.
22:00 Temario: Dr. Antonio Paredes Candia

canal 15

18:30 Carta de ajuste
19:00 Cita con el 7mo. arte Dixie Changing
20:45 Telepresusa 15
21:45 Julio Iglesias en Argentina
23:45 Micro Video Musical
24:00 Telepresusa 15
01:00 Reunión especial 2da. parte
02:00 Cierre de emisión

EXPOSICION.- En la galería de arte "Puerta el Sol" del La Paz Hotel (Av. Arce), se inaugurará mañana, a horas 19:30, la exposición de pintura de Xiong Qiao Zhang.

CONCIERTO.- Donato Espinoza ofrecerá un concierto de gala titulado "Fantasía mágica del charango", en el Teatro Municipal los días 23 y 24 de agosto.

GUACUARELA.- La exposición de acuarela de Pablo Antezana se presenta en la galería de la Embajada de Emusa (Av. 16 de Julio 1607).

PINTURA.- La pintora Guiomar Mesa expone sus obras en la galería Arte Unico (Belisario Salinas 516).

EXPOSICION.- En el salón "Antonio Gonzales Bravo" de la Casa de la Cultura se presenta la exposición de fotografías del primer concurso auspiciado por la Municipalidad de La Paz.

GRUPO NERVIO.- Espacio Portales auspicia la exposición de este grupo, titulada "Me cansé de mirar a través de tus ojos, empecé a ver por los huecos". En el local del I.C.I. (Av. Camacho 1484).

"GUERNICA, LEGADO PICASSO".- Es el título de la exposición que se presenta en los salones del Museo Nacional de Arte.

ARTESANIAS.- Hasta fin de mes permanecerán abiertas las salas del Tambo Quirquincho (calle Evaristo Valle) donde se exponen diversos trabajos presentados al primer Concurso Nacional de Artesanías "Suma Lurata".

FESTIVAL DE CINE.- Se presenta un ciclo de cine francés correspondiente a la década del 80, en el Teatro Modesta Sanjinés de la Casa de la Cultura.

ARTESANIA TEXTIL DE TAJZARA.- En el Museo Nacional de Etnografía y Folclore (Calle Ingavi), permanece abierta una exposición de productos artesanales textiles de esta zona del departamento de Tarija, organizada por el Centro de Capacitación e Investigación de la Mujer Campesina.

RETABLOS DE BALCONES COLONIALES.- Hoy a horas 19:00, se inaugurará la exposición "Retablos de balcones coloniales" de los artistas María Elena Saavedra de Meneses y Manuel Meneses, en el salón de exposiciones de la embajada de México (Av. 6 de Agosto 2652)

PRESENTACION DE LIBRO.- El viernes 24 se llevará a cabo la presentación del libro "El labrador insomne", del escritor René Antezana J. A horas 10:00 en Auditorio (Sánchez Lima esq. Aspiazu).

CICLO DE CONFERENCIAS.- Espacio Portales y la Carrera de Literatura de la UMSA organizan un ciclo de conferencias acerca de "Nuevos análisis sobre teoría del discurso literario", dictado por Samuel Artarán. El lunes 27 y martes 28, a horas 19:00, en "Auditorio" (Sánchez Lima esq. Aspiazu).

ESCUELA DE BELLAS ARTES.- Mañana horas 19:00 se inaugura la exposición docente-estudiantil de la Escuela Superior de Bellas Artes "Hernando Siles", en las salas temporales de la Casa de la Cultura.

PROYECTO.- En el salón de honor del Teatro Municipal se expone el proyecto "Teatro Nacional de Arte", realizado por Patricia Terrazas.

MUESTRA PICTORICA.- En el salón municipal "Cecilio Guzmán de Rojas" (calle Colón 278) se presenta la exposición de obras de la artista Martha Espinoza Suárez.

TITERES Y TEATRO.- En el Museo del Oro de la calle Jaen se desarrolla el programa denominado "Animación", que consiste en la actuación de siete grupos de títeres y teatro para niños. Dicho programa se presentará entre las 10:00 y las 12:30 , todos los domingos.

ARTE CONTEMPORANEO.- Cuadros de pintores como Gil Imaná, Gastón Ugalde, Inés Córdova, Enrique Arnal, Javier Fernández y otros, son objeto de una muestra permanente en el primer piso de la Casa de la Cultura.

Finaliza temporada de teatro con la obra La cigüeña nocturna

El elenco de teatro de arte "Ito", cerrará hoy la breve temporada de **Yuzuru**: **La cigüeña nocturna**, obra en un acto escrita por el dramaturgo japonés Jinji Kinoshita.

El estreno de esta puesta en escena se produjo en 1949. Se trata de una de las obras teatrales de mayor éxito en el Japón, donde fue repuesta en más de un millar de oportunidades. Es la segunda vez que vuelve al escenario del Teatro Municipal "Alberto Saavedra Pérez".

A criterio de los actores bolivianos que ahora la interpretan, "su éxito se debe a que en ella -la obra- se descubre el ingenuo sentimiento que palpita en las narraciones folklóricas del país del sol naciente".

Sandra Chalar encarna el papel de Oyu (la cigüeña nocturna); Cacho Mendieta es Yojio, su esposo; completan el reparto Eduardo Martínez y Carlos Sandalio, todos bajo la dirección de Ikuo Kobayashi.

La traducción de la obra corresponde a Takeyoshi Ito, ex Embajador del Japón en nuestro país.

Recital de guitarra de Javier Calderón

El guitarrista boliviano Javier Calderón ofrecerá un recital el próximo domingo 26, en el Teatro Municipal a Hs. 19:30, bajo el auspicio de la Sociedad Filarmónica de La Paz.

Oriundo de La Paz, Javier Calderón debutó como solista a la edad de 17 años, acompañado por la Orquesta Sinfónica Nacional. Inició sus estudios de música a temprana edad y ya adolescente, fue invitado a participar en el Festival de Música Mariboro en Yermont. Al escuchar al joven Calderón, el guitarrista Andrés Segovia le hizo una invitación para que prosiguiera estudios formales en España, bajo su magistral dirección.

Posteriormente, Javier Calderón retornó a E.U.A. para continuar estudiando música en la Escuela de Arte de Carolina del Norte. El gran cellista Janos Starker fue también su maestro en la Facultad de Música de la Universidad de Idiana. En este establecimiento comenzó la carrera docente de Calderón. Actualmente enseña en la Universidad de Madison Wisconsin.

En 1975, la revista "High Fidelity-Musical América" lo eligió para figurar entre los "Jóvenes Artistas Sobresalientes del Año". América, Europa y Asia gozaron con las presentaciones de Javier Calderón, y muchos compositores le dedicaron sus obas.

Recital de piano y órgano

CECILIA GUACHALLA una de las jóvenes intérpretes del teclado que actuará esta noche en la velada preparada por Summa Artis bajo la dirección de la profesora Georgina Camacho.

Esta noche a Hs. 19:00 en el salón de honor del Club de La Paz, se presentarán jóvenes alumnos del Centro de Formación y Capacitación Summa Artis, bajo la dirección de Georgina Camacho.

Algunos de los participantes en esta velada son los siguientes:

Amandine Bayonnve, Jessica Freudental, Germán Guachalla, Ma. Gloria Marín, Cecilia Guachalla, Olivia Sanjinés, Fabiola Alarcón, Mauricio Alarcón, Carolina Loza, Tatiana Ovando, Minza Weber, Jorge Alarcón, Enrique Onisie, Anabelle Gutiérrez, Saskia Weber, Ernesto Magnan, Ricardo Vargas y María René Alvarez, entre otros.

ERNESTO MAGNAN LOPEZ que cerrará el programa musical de esta noche en el Club de La Paz.

Será incluido en el programa un repertorio variado, que comprende desde jazz, hasta salsas, pasando por baladas, valses, música selecta, clásica, blues y rock. Figuran piezas como "Sinfonía 40".

EXPOSICION.- Acto inaugural de la exposición de pintura que presenta la artista Martha Espinoza en el salón Municipal "Cecilio Guzmán de Rojas".

Se recuerda hoy el día internacional del folklore

Al celebrarse hoy el "Día Internacional del folklore", en la ciudad de Oruro se cumplirá un acto especial recordando a William John Thela que instituyó en 1846 en fecha 22 de agosto para conmemorar el movimiento folklórico internacional.

Oruro, reconocida como la "Capital del folklore", reunirá a autoridades locales en el Salón Rojo de la Alcaldía donde se cumplirá un acto especial, oportunidad en la que se escucharán varios discursos alusivos a esta efemérides y se entregará el primer número de la carta confidencial CDEF. De esa manera se recordará la fecha mencionada de acuerdo a un programa especial.

No llegó el organista Olivier Latry

Lamentablemente no se cumplió el recital de órgano que iba a ofrecer anoche el organista francés Olivier Latry que por razones que se desconocen no llegó a La Paz.

Alianza Francesa dijo que no se conoce aún la fecha en que pueda actuar el célebre organista de Notre Dame quien ya visitó nuestra ciudad hace dos años.

El programa incluía composiciones de Juan Sebastián Bach, de las cuales seis corales fueron transcritos por Latry.

SEGADORAS, cuadro de la artista Martha Espinoza en exposición desde el lunes. Obras de profundo contenido son las que se exponen donde el problema ecológico está presente en cada cuadro.

Libros de Umberto Eco y Gabriel García Márquez los más vendidos

MEXICO, 21 AGO (PL).- Gabriel García Márquez y Umberto Eco acaparan las preferencias de los lectores mexicanos durante el mes de agosto, según encuesta de Prensa Latina en las principales librerías de esta capital.

Una nueva edición de "Cien Años de Soledad", "Crónica de una muerte anunciada" y "el general en su laberinto", del premio Nobel colombiano figuran en la lista de los 10 libros más vendidos este mes.

Entretanto, "El péndulo de Foucault" y "El nombre de la Rosa", de Eco, se mantuvieron en los primeros lugares por cuarto mes consecutivo.

De los autores mexicanos Octavio Paz, con "Crónica de grandes", es el que más cautiva a los lectores.

"Azteca", una formidable obra histórica novelada sobre la cultura precolombina asentada en México, de Gary Jennings, se sitúa en el primer lugar de ventas. Seguida de cerca por "Juan Pablo Segundo, el viajero de Dios", de Valentina Anazraki.

En la lista de los 10 libros más demandados aparecen también "El poder, historia de familia", del mexicano Julio Scherer, "En brazos de la mujer madura", de R. Viencsey y "Como agua para chocolate", de Laura Esquivel.

Se inauguró la exposición artesanal de la tercera edad

Una apreciable cantidad de trabajos en lencería, bordados, tejidos, pintura, muñequería y costura, preparados por ancianos de la Fundación Pro Vida, son motivo de una exposición que fue abierta hoy, en los salones de artesanos del Museo Tambo Quirquincho.

La muestra forma parte del programa conmemorativo de la semana del anciano organizado por la Municipalidad y la Fundación antes mencionada.

Un sencillo pero emotivo acto que contó con la presencia de más de un centenar de ancianos, precedió a la apertura de la inauguración de los trabajos.

En palabras de circunstancia, Martha Bracamonte, de Pro Vida, dijo que la exposición tiene una gran significación para la Tercera edad que a más de demostrar que "ellos están presentes en la comunidad donde viven, es el resultado de una labor de grupo, al intercambio de experiencias y la transferencia de habilidades de una persona o atraen síntesis, es el resultado de la muestra de solidaridad entre quienes llegaron al ocaso de la vida".

La directora de Cultura, Carmen de la Vega, dirigiéndose al grupo de ancianos allí presentes, dijo que ellos son "personas útiles y respetables" con quienes le gustaría conversar personalmente porque cada una es "un libro abierto, donde se puede leer sus memorias y recopilar sus experiencias". Destacó la labor que cumple la Fundación y a los expositores por la calidad y variedad de las obras.

La Fundación Pro Vida alberga actualmente a mil ancianos de ambos sexos a los 14 centros que tiene en la ciudad y los 10 en el área rural. Se dirigen a ella, las personas que buscan un contacto afectivo entre las personas de su edad.

En reuniones que se realizan una vez por semana, un grupo de voluntarias tienen bajo su responsabilidad una labor de fisioterapia y terapia ocupacional.

Don Manuel Revilla, uno de los presentes en el acto, dijo: "Los viejos de la sociedad no estamos lejos de ella, porque hay algo de humanidad para calmar la mendicidad". Entre los viejos "habemos benemèritos que en nuestra juventud a gritos nos alistamos a defender con valor. Nosotros vivimos con la esperanza de que siempre hay alguien que nos tiende su generosa mano".

Aniversario del Liceo Venezuela

Con un acto cívico literario, el "Liceo Nacional de Señoritas Venezuela", clausuró el programa de conmemoración de su LXXXIV aniversario de fundación, realizado en el salón de honor de la "Casa Social del Maestro".

El establecimiento educativo que funciona desde 1906, tras su fundación durante el gobierno de Eliodoro Villarón, se ha constituido en el presente siglo en un significativo aporte al país, cuyo historial fue destacado por la actual directora, Hortensia vda. de Aguilar.

Luego de ofrecer las palabras de felicitación y homenaje al establecimiento, por el nuevo aniversario de su creación, la señora Aguilar exhortó al plantel de profesores a estimular el desarrollo del arte y la cultura en las alumnas, dentro el programa de actividades académicas que se tiene previsto para la presente gestión.

Durante el acto literario se escucharon baladas y melodías del acervo internacional, así como interpretaciones de la música nacional, entre las que se destacó "Nevando está" de Adrián Patiño; "Huérfana Virginia", de Simeón Roncal; "Preludio en La Mayor" y otros de Federico Chopin.

Hoy en la historia

POR THE ASSOCIATED PRESS

Hoy es miércoles 22 de agosto día 231 del año. Quedan 131 días para que termine el año.

ACONTECIMIENTOS

1185 - Muere el rey Ricardo III de Inglaterra en la batalla de Bosworth, que ponen fin a la "Guerra de las dos rosas"

1612 - Se inicia la Guerra Civil en Inglaterra.

1717 - España ataca a Cerdeña bajo el pretexto del arresto de algunos españoles en Italia.

1798 - Tropas francesas invaden Irlanda.

1816 - Estados Unidos conquista Santa Fe, capital de Nuevo México, en la guera con su vecino del sur.

1872 - Incendio destruye la Cámara de Diputados en México.

1910 - Japón anexa formalmente a Corea.

1911 - La "Mona Lisa", de Leonardo Da Vinci, es robada del museo del Louvre en París y es recuperada en Italia en 1913.

1911 - Tropas alemanas llegan a las afueras de la ciudad de Leningrado en la Segunda Guerra Mundial

1971 - Soldados rebeldes en BOLIVIA eliminan la última resistencia organizada a un golpe de estado y establecen un gobierno militar.

1975 - Izquierdistas sabotean la construcción de una fragata argentina en un ataque cerca de Buenos Aires.

Recital de charango en el Municipal

"Fantasía mágica del charango" es el título del concierto de gala que ofrecerá el compositor e intérprete boliviano Donato Espinoza el jueves y viernes en el Teatro Municipal.

El programa preparado para la ocasión contempla la interpretación de la cueca "Diálogo", el carnaval "Yungas", el taquirari-carnaval "Ilusión", la cueca "Volver a ser" y la "Morenada libre", compuestas por Donato Espinoza.

El artista interpretará también la cueca "Serenata Churuquella", de Orlando Rojas, el carnaval "Chivito" y el Taquirari "Viva Trinidad".

En la segunda parte, Espinoza ofrecerá al público temas de su autoría.

Luis Raúl Durán Rivero

Dejando a una esposa cariñosa y comprensiva y a tres hijos ejemplares, ha fallecido mi buen amigo Luis Raúl Durán Rivero, el camarada leal con todos, mi mejor compañero y mi brazo derecho en estos últimos años. Pero -y esto es lo doloroso y trágico- ha dejado inédita su labor intelectual de paciente búsqueda e investigación como sus antologías de poemas a la madre y los poemas de amor de autores nacionales, matizados con algunos de célebres autores americanos y europeos. También dormirán un buen tiempo hasta amarillarse los papeles, sus "Greguerías" en los que su ingenio de buen observador de los hechos de la vida cotidiana, eran sintetizados con gran talento, siguiendo la chispeante escuela de don Ramón Gómez de la Serna, a menos que una mano piadosa trate de rescatarlas del olvido.

La nombradía de Luis Raúl Durán, su popularidad entre los intelectuales proviene de su labor de periodista con una antigüedad de 60 años, desde los días de la guerra del Chaco, cuando era un jovenzuelo "izquierdista" y que por sus ideales sufrió su deportación a los Yungas, de donde fue rescatado por don Joaquín Espada, ministro y amigo de la familia Durán Rivero, de la más pura prosapia cochabambina, emparentados con los Iriarte y los Quiroga hasta lindar con los Patiño, y, como se trataba de un descendiente del prócer don Francisco del Rivero.

De aquel bautizo político fue trasladado al escenario chaqueño, donde con Raúl Bothello Gozálvez, intercambiaban sus lecturas y comentarios de los libros de la época. En estas tierras conoció a su primera esposa, una hija del General Enrique Peñaranda, de cuya unión sobrevive su hijo Edgar, abogado y periodista deportivo, radicado en Santa Cruz.

Como empleado de la Contraloría de la República, recorrió una gran parte del país, colaborando en cada ciudad con sus artículos periodísticos y como en su adolescencia fue testigo del periodismo orureño y en su juventud del paceño, Luis Raúl Durán era una historia viviente del periodismo boliviano, con sus grandezas y miserias a las que lleva la vida política, tan agitada y tan dramática en nuestro país.

Iniciado en el periodismo profesional con Carlos Montenegro y con Gustavo Otero, con David Alvéstegui y José Carrasco, alternando con el director de "La Razón", el príncipe de los ingenios bolivianos, el poeta Nicolás Ortiz Pacheco, aquel famoso antibelcista que escribió terribles poemas antimilitares y que años más tarde la logia "Radepa" se vengaría haciéndole tomar aceite de ricino; escribiendo comentarios de la obra de los artistas plásticos, en los que el sol era Cecilio Guzmán de Rojas, que crió una escuela de "guzmanistas", con Jorge de la Reza, Armando Pacheco, Mariana Núñez del Prado, Germán Villazón y otros, hasta encontrar su venero inagotable de comentarista de la producción literaria de los escritores del país: Novelas, poemas, cuentos, ensayos y teatro, los que han merecido su criterio de hombre maduro y fogueado en el tratamiento de esos temas. Seguramente que sólo Augusto Guzmán Martínez, el fecundo escritor con más de 40 libros editados, puede parangonársele en su labor de comentarista, con la ventaja que Guzmán los ha editado y que Luis Raúl tan solo los ha visto en los periódicos cuyo revuelo dura el día de su edición.

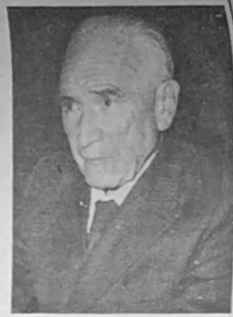

LUIS RAUL DURAN

Los comentarios de Luis Raúl se han publicado en "El Diario", en "La Nación", en "La Razón", en "Ultima Hora", en PRESENCIA en "Los Tiempos", en los que le aceptaban su "colaboración" gratuita, ya que este añejo periodista no tenía ni la credencial concedida por el Sindicato, tan celoso de sus fueros y de la competencia.

Con Mario Guzmán Aspiazu, Luis Raúl tenía el programa de "Petróleo y Cultura", en radio "Nueva América", mientras trabajó como jefe de Relaciones Públicas en YPFB, programa de gran popularidad que fue un baluarte de la cultura nacional.

La revista cruceña del editor Takaná, registra mensualmente sus abundantes comentarios de los libros nacionales que se editan en nuestros días. Amigo leal de las intelectuales que desde hace algún tiempo han venido agrupándose en "Clubes del Libro", como el "Jaimes Freyre", el "Armando Alba", el "Pedro D. Murillo", aglutinando a los espíritus amantes de la literatura y que difunden la cultura nacional, manteniendo encendida la tea del saber, valorando a nuestros artistas, tan necesitados del aliento moral, que en cada sesión explanan temas de interés cultural, en ambientes de sociabilidad civilizada. Luis Raúl Durán era uno de los populares invitados que daba charlas dando a conocer sus impresiones de sus viajes a Israel, a Checoslovaquia y a Cuba; sus greguerías sugerenles y sus comentarios de los libros que le envían los autores solicitándole su criterio. Amparo Alba, María Eugenia Pacheco, Mercedes Villagomez, Betzi de la Vega, Marina Lara, Lidia Terrazas y una centena de damas amantes de la cultura lo tenían como a su favorito y "Espacio Portales", con su inteligente directora, Gloria Zuleta, lo consagraron a Luis Raúl, como a un genuino valor de nuestras lecturas, en su apoteósica presentación de "Conozca Ud. al Autor".

Fundador y nervio vital de "Gesta Bárbara", de "Fuego de la Poesía", de "La Tertulia", con el inolvidable Saturnino Rodrigo, de la Sociedad Nacional de Artistas y Escritores de La Paz dirigidas por Yolanda Bedregal y Mariano Baptista, alternativamente, Luis Raúl era el alma de las reuniones en los almuerzos en el Club "La Paz".

MARIO LARA CLAROS

Competencia

Atletas senior convocó en las últimas horas a una nueva competencia denominada "Adolfo Ugarte C". Se estima que más de un centenar de deportistas estarán presentes.

Convocan a torneo de atletismo "Adolfo Ugarte C." para seniors

Con los auspicios de la Agrupación de Atletas Señiors de La Paz se disputará el Quinto Campeonato Departamental de Atletismo los días 25 y 26 de agosto.

El torneo denominado "Adolfo Ugarte Calvi", un exelente colega especialista en atletismo, ex-profesor de educación física y gran impulsor de este deporte.

ORGANIZACION:

Agrupación Departamental de Atletas Seniors de La Paz.

Pista Atlética del Estadio "HERNANDO SILES" y Pista Atlética COLEGIO MILITAR DEL EJERCITO (Irpavi).

Tres jornadas sábado 25 y domingo 26 agosto de 1990.

REGLAMENTACION:

De acuerdo a la disposición de la Asociación Sudamericana de Atletismo Veteranos (ASUDAVE).

Fiscalización Asociación Atlética de La Paz.

Control Médico Clinica del Deporte (CLINADE).

Control de árbitros. Liga de Jueces.

Control de Cronometristas de la Asociación Paceña.

CATEGORIAS:

Se tomará en cuenta las siguientes sub-categorias:

"PRE-SENIOR" DAMAS de 30 a 34 años.

"SENIORS" DAMAS: "A" de 35 a 39 años.

"B" de 40 a 44 años
"C" de 45 a 49 años
"D" de 50 a 54 años
"E" de 55 a 59 años
"F" de 60 adelante.

"PRE-SENIOR" VARONES de 35 a 39 años

"SENIORS" VARONES: "A" de 40 a 44 años

"B" de 45 a 49 años
"C" de 50 a 54 años
"D" de 55 a 59 años
"E" de 60 a 64 años
"F" de 65 a 69 años
"G" de 70 adelante.

REQUISITOS:

Podrán participar todo atleta en Damas y Varones, representando a su Club, los mismos que deben ser legalmente inscritos en la agrupación.

Presentar 2 fotografías tamaño carnet (Vale fotocopia).

Presentar certificado de nacimiento (Fotocopia).

Llenar demás datos generales, que exige la grupación.

Valor a cancelar por atleta Bs. 5.- por derecho de participación.

Derecho a participación como máximo a 4 pruebas individuales y a las postas de 4 x 400 y 4 x 100.

INSCRIPCIONES

Se recibirán en la Secretaria de la Asociación Atlética de La Paz, en la persona de la Señorita Clara curva Su puerta 9, a partir de horas 10:00 a 12:00 y 14:30 a 18:30.

La comisión técnica será la encargada de entregar los números.

PREMIOS:

Serán premiados los tres primeros de cada prueba.

Se hará entrega de certificados de participación a todo atleta.

El presente campeonato servirá para seleccionar atletas que nos presente en el próximo Campeonato Nacional a realizarse en la ciudad de Santa Cruz en el mes de septiembre de 1990.

El programa horario se hará entrega conjuntamente a la numeración.

Tabla de posiciones de Promociones "90"

TABLA DE POSICIONES

SERIE "A"	Pj	Pg	Pe	Pp	Gf	Gc	Pts
Franz Tamayo	1	1	-	-	1	-	2
S. Andrew's	1	1	-	-	2	1	2
I. Americano	1	-	-	1	1	2	-
Germán Buch	1	-	-	1	-	1	-
Don Bosco	-	-	-	-	-	-	-
SERIE "B"							
Nal Bolivar	1	1	-	-	4	3	2
U. Ed. Ejército	1	1	-	-	2	1	2
Mejillones	1	-	-	1	3	4	-
Nal. Ayacucho	1	-	-	1	1	2	-
Mariscal Braun	-	-	-	-	-	-	-

GOLEADORES

W. Pinto (4) Bolivar — J. Alba (3) Mejillones — F. Villarroel (1) U. Ed. Ejer — E. Ayala (1) U. Ed. Ejer — D. Calle (1) Ayacucho

HERMOSA CASA EN LA ZONA SUD
Justamente aquella que ud. está buscando u otra que colme sus expectativas.
Ref. Avisos Económicos de PRESENCIA
Pág. 2, segunda sección

Voliol oficial:

Ganaron San Antonio y Arabe

Los equipos de San Antonio en damas y Arabe en varones, lograron sendos triunfos ante Chaco Petrolero y Universitario, respectivamente, anoche al cumplir la primera fecha de la segunda rueda del torneo oficial de volibol, que controla la Asociación Departamental de esta disciplina deportiva.

Triunfo de San Antonio

El cuadro "antoniano" dirigido por Roberto Frías no tuvo dificultades para someter a Chaco Petrolero por la cuenta de tres sets contra cero, con parciales de 15-7, 15-9 y 15-1.

Las integrantes del equipo "petrólero" sólo fueron rivales en el primer chico.

Victoria de Arabe

En dramático partido, el sexteto masculino de Arabe venció a Universitario por tres canchas a dos, con parciales de 15-9, 10-15, 15-2, 14-16 y 15-12.

Los integrantes del equipo "albiverde" fueron superiores, ante un plantel que mostró ganas y fuerza para intentar sumar dos nuevas unidades.

Sin embargo, se impuso la técnica de los ganadores para salir victoriosos.

Próxima fecha

El jueves se cumplirá la próxima fecha del torneo, con los siguientes partidos:

A las 19:15 Divino Maestro vs. Inglés Católico en damas.

A las 20:15 Cristo Rey vs. Exodo en varones.

Posiciones

Tras cumplirse la primera fecha de la segunda rueda, esta la tabla de posiciones en la categoría damas:

San Antonio 14 puntos. Universidad Católica 11, Inglés Católico, Ilabaya y Divino Maestro 9, Chaco Petrolero 8 y Rosa Gattorno con 6 unidades.

En varones Universidad Católica 12 unidades, IDEFP y Arabe con 11, Cristo Rey con 10, Universitario con 9, Exodo con 7 y Litoral con 6.

Arriba, Arabe, equipo que ganó anoche a Universitario. Abajo. Una incidencia del partido que ambos equipos jugaron.

Antes de finalizar el año usted hablará INGLES

Si inicia hoy mismo el estudio del curso de Hemphill Schools

Si, porque nuestro efectivo sistema le permitirá aprender en pocos meses el idioma comercial que más se habla en el mundo.

70 años de experiencia le garantizan que recibirá la mejor preparación.

Pida informes hoy mismo y antes de fin de año hable el idioma universal

Hemphill Schools
Juan de la Riva esq. Loayza.
Edif. Alborada 2° Piso
Of. 206 La Paz, Bolivia
Tel: 363493

70 AÑOS

"SI NO DESEA CORTAR LA REVISTA ESCRIBA POR SEPARADO MENCIONANDO EL NOMBRE DE ESTA"

Hemphill Schools
Casilla Postal 9707 La Paz

OFERTA INFORMAS GRATUITA ENVIA EL CUPON CON MUCHO

- SERVICIO A VIDEOCASETERAS
- CURSO MAESTRO DE ELECTRONICA DIGITAL, TV COLOR Y VIDEOCASETERAS
- FOTOGRAFIA
- PROGRAMACION BASIC
- AIRE ACONDICIONADO, REFRIGERACION Y ELECTRICIDAD
- MECANICA AUTOMOTRIZ
- INGLES
- CONTABILIDAD
- MOTORES DIESEL
- INGLES AVANZADO
- SOLDADURA
- DIBUJO TECNICO

28-4127

Nombre _____ Edad _____
Dirección _____
Ciudad _____
Depto _____ Tel. _____

deportiva

La Paz, Bolivia, miércoles 22 de agosto de 1990

RESPONSABLE Julio D. Lazarte L.

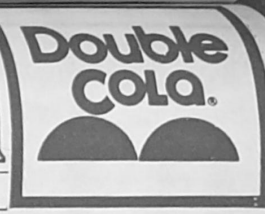

Rebelión en el "Tigre"

***Jugadores piden renuncia del dirigente Flores Morelli y condicionan su retorno a los entrenamientos, al pago de las obligaciones económicas.**
***Dirigentes sostienen que no habrá despido de jugadores**

El encargado del estadio Rafael Mendoza, de Achumani, cierra el escenario al no haberse presentado ningún jugador del primer plantel de The Strongest.

Copa Libertadores

Río de Janeiro:
Vasco -Atlético Nacional

Asunción:
Cerro Porteño-U. Católica

Guayaquil:
Emelec-Barcelona

Ricardo Fontana, capitán de The Strongest, durante la conferencia de prensa que se realizó ayer en la sede de la institución.

Deporte estudiantil

Cecilia Laquis y Carol Palenque, componentes de la selección de volibol del colegio Rosa Gattorno.

Torneo de volibol

Cancha Rosa Gattorno

14:00	Ingavi	Ad. Miraflores	(D)
14:45	Ind. Fabril	Bancario	(D)
15:30	Marien Garten	I. Americano (F)	(D)
16:15	San Ignacio	A. Americano	(D)

Básquetbol

Cancha "B" coliseo "Julio Borelli"

14:00	Santa Ana	Loretto	(D)
15:00	San Francisco	S. Bolivar	(V)
16:00	San Luis	S. Corazones	(D)
17:00	San Antonio	D. Pinilla	(V)

Cancha INSEF

14:00	Ave María	M. Cervantes	(V)
15:00	B. Cárdenas	Loretto	(V)
16:00	B. Israelita	U. Ejército	(D)

Fútbol

Estadio Andrade

15:00	Principe de Paz	San Martin	(2)
16:00	George Rouma	Méndez Arcos	(2)
17:00	C. Informática	A. D. Villamil	(2)

Fútbol de salón

Cancha "C" coliseo "Julio Borelli"

13:50	S. Trinidad	Méndez Arcos	(J)
14:50	Loretto	A. Americano	(J)
15:35	David Pinilla	Ingavi (M)	(J)
16:20	Copacabana	La Salle (F)	(J)
17:05	Tec. Ayacucho	F. B. Cárdenas	(J)

Fútbol en la UMSA

Cancha de Cota Cota

10:50	Auditoría	Topografía	(2)
12:00	Informática	Ad. Empresas	(H)
13:00	Derecho	Física	(H)
14:00	I. Mecánica	I. Petrolera	(H)
15:00	Matemáticas	I. Industrial	(2)

Fútbol de salón, coliseo de la UMSA

18:00	C. Educación	Historia	(V)
18:50	I. Industrial	Sicología	(V)
19:30	I. Electrónica	Física	(V)
20:20	Economía	I. Química	(V)
21:10	Bibliotecología	I. Eléctrica	(V)

Interpromociones'90

Estadio Hernando Siles

15:00	Saint Andrews	Don Bosco	(V)
16:30	SS. Ayacucho	Mcal. Braun	(V)

Básquetbol

En riesgo el título de Sucre

El veedor de la Federación Boliviana de Básquetbol al Campeonato Nacional Juvenil Masculino, Tomás Chávez, presentó al consejo superior denuncias sobre la alteración de edades de los jugadores Eddy Espindola y Freddy Vargas, de la selección sucrense que obtuvo el título en el certamen que se realizó en el coliseo "Jorge Revilla Aldana".

De comprobarse esas denuncias, el equipo chuquisaqueño será despojado del título y será objeto de suspensión de los torneos, de acuerdo a los reglamentos.

El asunto pasó a la comisión de estatutos donde se procesará para aprobar o rechazar tal denuncia.

Torneo Oficial

San Calixto puede ser un rival de peligro para Litoral, en el partido de básquetbol masculino de categoría primera de honor que se cumplirá esta noche desde las 20:15 horas en el coliseo "Julio Borelli".

Ambos cuadros perdieron en sus primeras presentaciones, luego de cumplir emotivas actuaciones. Los "tricolores" frente a Colmil la semana pasada, mientras que los "calixtinos", también cayeron, pero ofreciendo fuerte resistencia frente a Municipal cuyo resultado final fue de 65-67.

Damas

Municipal y Universitario se enfrentarán en el preliminar que comenzará a las 19:00, en choque de fuerzas diferentes donde las "ediles" aparecen como amplias favoritas para ganar los puntos.

Municipal, es en el momento líder invicto en el campeonato luego de vencer a Colonia y Saint Andrews, mientras que católica realizará su segunda presentación, en la primera se impuso a Gimnasia y Esgrima, por 78 a 55.

La acción corresponde al partido San Ignacio -Amor de Dios, por el torneo intercolegial de fútbol de salón.

Magisterio campeón

Las fotografías corresponden a la final del torneo de fútbol organizado por el Sindicato de Trabajadores Mineros de Huanuni. El plantel de Magisterio venció a Sección Prometedora, por 1-0 en la final. Ingenio "A" quedó tercero al derrotar a Talleres Mina 1-0. (Foto Dalence).

Intercolegial de fútbol

Saint Andrews derrotó a Domingo Savio 2 a 1

En el único partido de categoría primera de honor, Saint Andrews derrotó ayer a Domingo Savio por dos goles contra uno, en el estadio Andrade de Miraflores.

Con ese resultado, el equipo vencedor se proyectó hacia la clasificación para la ronda final, donde estará en juego el título de la temporada.

En primera de ascenso, Pedro Plaveda y American School empataron 1 a 1, Ferroviario venció a Ayacucho, por 1 a 0 y Hugo Dávila a Los Pinos, por 1 a 0.

Volibol

Con los resultados que se registraron ayer en el campeonato masculino de categoría primera de honor, quedaron definidas las posiciones para la próxima fase del torneo, en sus zonas del título y el descenso.

Mariscal Braun se impuso a Don Bosco, San Antonio a Domingo Savio, San Ignacio a Instituto Americano, los tres por dos a cero y La Salle a American School, por dos a uno.

En la cancha del colegio Boliviano Israelita, por el torneo femenino de primera de ascenso, Santa Ana venció a Amor de Dios y American School a Loretto, por dos a cero.

En varones, Saint Andrews se impuso a Hugo Dávila, por dos a uno y Boliviano Israelita a San Calixto, por dos a cero.

Intercolegial en El Alto

Freddy Laime se impuso en ciclismo

El representante del colegio Héroes de Boquerón, Freddy Laime, se impuso en la segunda fecha del torneo intercolegial de ciclismo que se realizó en El Alto. Empleó para las 5 vueltas del circuito 17 minutos y 6 segundos.

En los otros puestos se clasificaron Marcelo Pérez y Edgar Velásquez.

En categoría 15 a 16 años, se impuso Ximena Yugar, de Martín Cárdenas, con 17.55 y posteriormente ingresaron Gladys Capo y Rita Toledo.

En las otras categorías, vencieron Juan Pablo Laime, Ximena Bazán y Marco Antonio Marchicado.

La acción corresponde al partido entre La Salle y American School por el torneo intercolegial de volibol.

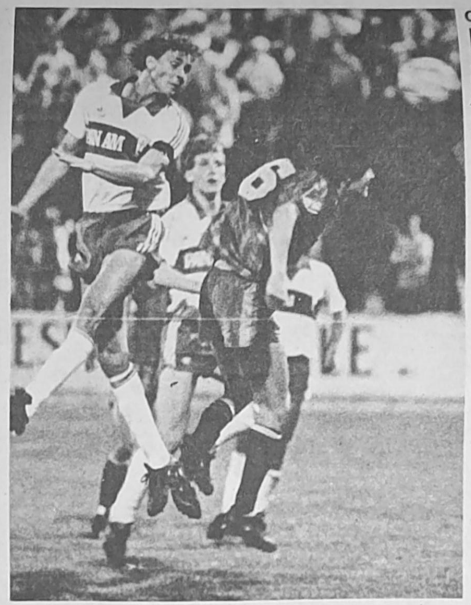

Pablo Yoma, primero de la izquierda, integrará hoy el plantel de la Universidad Católica que enfrentará a Olimpia por los cuartos de final de la Copa Libertadores de América.

Cuartos de final de Copa Libertadores

River Plate e Independiente jugarán en Buenos Aires

En Guayaquil: Barcelona y Emelec.- En Asunción: Olimpia -Universidad Católica.- En Río de Janeiro: Vasco Da Gama- Atlético Nacional.

MONTEVIDEO, 21 (EFE).- Con los partidos de ida que se jugarán en Guayaquil (Ecuador), Buenos Aires, Asunción y Río de Janeiro comenzarán mañana los cuartos de final de la Copa Libertadores de América de fútbol.

En Buenos Aires, se enfrentarán, por tercera vez en la actual edición de la Libertadores, los dos equipos argentinos que quedan en la competición: River Plate e Independiente.

Ambos habían jugado el 25 de marzo y el 1 de abril en partidos correspondientes al Grupo II de la fase eliminatoria. En el primer encuentro empataron sin goles y en el segundo, el Independiente venció con gol de Alfaro Moreno (1-0).

En la segunda fase, River Plate ganó (2-1) a domicilio en Montevideo al subcampeón uruguayo, Defensor, y se impuso también por el mismo marcador, en el de vuelta, jugado en Buenos Aires el pasado día 12.

El Independiente había goleado (6-0) a domicilio en San Cristóbal, al subcampeón venezolano Pepeganga y luego volvió a ganarlo (3-0) en Buenos Aires.

En la Copa Libertadores de 1990, el Independiente -histórico vencedor de esta competición-, ha sido el equipo más efectivo, con 10 goles en cuatro partidos, frente a los 4 conseguidos por el River Plate, que tiene el mismo número de enfrentamientos.

Blanco, del Independiente, con 3 goles, es el más resolutivo de los delanteros argentinos, seguido por Ernesto Corti, del River, con 2.

En Guayaquil jugarán los dos equipos ecuatorianos, el campeón de la liga local, Barcelona, y el subcampeón, Emelec.

Ambos han llegado a los cuartos de final tras dejar por el camino, en la fase eliminatoria, al equipo boliviano Oriente Petrolero, y a Progreso, de Uruguay, y Unión Huaral, de Perú, en la segunda ronda.

Barcelona, que ganó (2-0) el partido de ida al campeón uruguayo Progreso, y luego empató (2-2) a domicilio en Montevideo en encuentro de los octavos de final, ha marcado 13 tantos, con un partido más (jugado frente al Oriente Petrolero para definir las posiciones para la fase siguiente).

El Emelec, que fue primero en el Grupo I de la eliminatoria, ha marcado 11 goles, dos de ellos en la fase anterior para eliminar al Unión Huaral, tras vencerlo 2-0, y después de haber perdido (1-0) en el partido de ida en Lima.

El delantero Jimmy Izquierdo, del Barcelona, con 3 goles marcados en la segunda ronda, sumados al que consiguiera en la eliminatoria, comparte con Andrés Romero, de Universidad Católica, de Chile, y Adriano Samaniego, del Olimpia, el primer lugar en la clasificación de goleadores sudamericanos de 1990.

En Asunción, el paraguayo Olimpia, tras ganar el Grupo V ante Gremio y al Vasco Da Gama brasileños y a sus compatriotas del Cerro Porteño, recibirá la visita de la Universidad Católica de Chile.

El Olimpia se clasificó directamente en la segunda ronda sin haber competido los clubes colombianos, al no finalizar el campeonato de liga en ese país el año pasado.

Los chilenos se clasificaron tras vencer (3-1) en Santiago de Chile el pasado día 8 al The Strongest, de Bolivia, y luego empatar (1-1) en los dos minutos de descuento en el partido de vuelta en La Paz.

Universidad Católica, con dos partidos más jugados, tienen 10 goles marcados, uno más que el Olimpia.

La fase de ida de los cuartos de final se completa con el partido que jugarán en Río de Janeiro, el carioca Vasco Da Gama con el actual campeón de la Libertadores, el colombiano Atlético Nacional, de Medellín.

El Vasco Da Gama llegó a esta ronda tras clasificarse en la segunda posición del Grupo V de la eliminatoria y empatar los dos los partidos de los octavos de final con el Colo Colo chileno (0-0) y (3-3), y ganar (5-4) por penaltis.

Portuguesa no quiso a Maradona hace 15 años

SAO PAULO (BRASIL), 21 (EFE).- El club brasileño Portuguesa, no quiso fichar en 1975 al capitán de la selección argentina y del Nápoles, Diego Armando Maradona, por 300.000 dólares, asegura hoy aquí el diario "Folha de Sao Paulo".

Según el periódico brasileño, el empresario e intermediario futbolístico uruguayo, residente en Sao Paulo, Juan Figer, ofreció al joven Maradona, de 15 años, a Manuel Mendes Gregorio, presidente del Portuguesa.

Figer recordó que el director del club calificó de "absurdo" el contratar a un jugador tan joven y desconocido por 300.000 dólares, y el empresario uruguayo no logró convencer a ningún equipo brasileño.

Años después Maradona ya había despertado la atención de varios clubes europeos y en 1978, cuando era seguro que jugaría el Mundial de Argentina, el Argentinos Juniors pedía un millón de dólares por su traspaso.

El hijo y socio de Figer, Maciel, justificó la decisión del antiguo presidente del Portuguesa y dijo: "es como si yo ahora ofrezco un jugador completamente desconocido al presidente de un gran club por 600.000 ó 700.000 dólares, él se reiría de mi propuesta y olvidaría el asunto".

El entrenador del Portuguesa en la época era el fallecido Otto Gloria y su principal figura el centrocampista Eneas, que en 1980 fue vendido al italiano Bolonia por un millón de dólares.

Con el traspaso de Enema se abrió una nueva emigración a Italia de futbolistas brasileños, entre otros "astros" como Falcao, Zico, Junior, Careca, Alemao o Sócrates.

Estrella del Inter no podrá jugar durante esta temporada

MILAN (ITALIA), 21 (EFE).- El jugador italiano Davide Fontolan, fichaje estrella de esta temporada del Inter de Milán, que pagó por su fichaje 9,5 millones de dólares al Génova, no podrá actuar durante la campaña con su nuevo club debido a una lesión de rodilla.

Los médicos que atienden al jugador recomendaron una inmediata operación en su rodilla lesionada. Fontolan, de 24 años, se lesionó fortuitamente en un partido amistoso que disputaron el Inter y el Viarteggio el pasado día 10.

Fontolan fue uno de los principales refuerzos ofensivos del Inter de Milán en su intento de conseguir esta temporada el campeonato de liga italiano.

Alfio Basile probable nuevo DT de Argentina

BUENOS AIRES, 21 (EFE).- Alfio Basile será, el próximo año casi con toda seguridad, el nuevo seleccionador del conjunto nacional de fútbol de Argentina, cargo en el que sustituirá a Carlos Bilardo, que decidió dejar la dirección del equipo de su país tras el mundial de Italia '90, informó hoy la prensa bonaerense.

El nombre de Basile se barajó durante las reuniones que mantuvieron dirigentes de la Asociación del Fútbol Argentino (AFA), encabezados por su presidente, Julio Grondona, quienes analizarán la semana próxima la designación del nuevo seleccionador.

La AFA desea contratar a un director técnico que no tenga compromisos con ningún club, como es el caso de Basile, que renunció a la dirección del Vélez Sarsfield, de la primera división argentina.

El sucesor de Bilardo firmará un contrato cuya duración se extenderá hasta las rondas eliminatorias del Campeonato Mundial de Fútbol, que se disputará en 1994 en Estados Unidos.

Basile, nacido el 3 de noviembre de 1943 en la ciudad de Bahía Blanca, a 687 kilómetros al sur de Buenos Aires, inició su carrera futbolística en el Racing Club, equipo con el que en 1966 se adjudicó el campeonato local, y, al siguiente, conquistó la Copa Libertadores y la Intercontinental.

En 1971 pasó a Huracán, equipo en el que se consagró campeón de la liga argentina dos años después, bajo la dirección de César Menotti.

Futre convocado para un amistoso

LISBOA, 21 (EFE).- El futbolista portugués Paulo Futre, que milita en el Atlético de Madrid, de la primera división española, será convocado, recuperado ya de su lesión, para jugar con la selección de su país en el partido amistoso que disputará ante la de Alemania Federal en Lisboa, el próximo día 29, informó el seleccionador nluso, Arthur Jorge.

Futre ha superado la fibrosis que padecía en el muslo derecho y disputará, junto al resto de sus compañeros, este encuentro para preparar el próximo Campeonato de Europa, que se disputará en Suecia en 1992.

Artur Jorge, el técnico que conquistó con el Oporto la Copa de Europa de 1988, debuta como seleccionador nacional en este partido contra Alemania y ha convocado ya a dieciseis jugadores para una primera sesión de preparación, que se realizará hasta el miércoles en los alrededores de Lisboa.

En esta lista figuran siete jugadores que nunca actuaron en la selección de Portugal, entre ellos el portero titular del Oporto, Vítor Baía.

Los restantes convocados son Caetano (Boavista), Gonzalves, Galo (Belenensesl, André, Semedo, Jaime Magalhaes (Oporto), Silvino, Veloso, Vítor Paneira, Rugi Águas (Benfica), Venancio, Cadete (Sporting de Lisboa), Jorge Ferreira (Setúbal) y Soeiro, Germano (Guimaraes).

El ex-jugador del Juventus Rui Barros, ahora en el Mónaco, no figura en la preselección pero será llamado a la selección de Portugal para el partido contra Alemania.

El ciclista venezolano Leonardo Sierra se prepara para participar en certámenes internacionales. Es una de las figuras de esta disciplina a nivel mundial. (Telefoto Reuter).

Soviético Kirichenko ganó oro en ciclismo

MAEBASHI (JAPON), 21 AGO (EFE).- El soviético Alexander Kirichenko consiguió la primera medalla de oro de los campeonatos del mundo de ciclismo en pista, al imponerse con "facilidad" en la prueba del kilómetro de la cual es también el actual campeón olímpico y titular del récord del mundo.

Acompañaron en el podio al ciclista soviético el australiano Martin Vinnicombe, que repite subcampeonato al igual que el año pasado, y el alemán oriental Jens Glucklich que defendía la camiseta "arco iris" de campeón y tuvo que conformarse con el bronce.

Kirichenko, no escatimó esfuerzos y desde la primera pedalada, arriesgándose a que le sucediera algo similar a lo del año pasado - a falta de una vuelta rompió el manillar y a pesar de ello consiguió el tercer puesto-, fue fulminando los registros anteriores y lo que es más importante para poner nerviosos a sus dos rivales más directos que tenían que salir a continuación.

El soviético, actual campeón olímpico, plusmarquista mundial con un registro de 1:02.576 y reciente vencedor de esta prueba en los Juegos de la Amistad, en los primeros 333,33 metros invirtió 22.292 segundos.

Al siguiente paso su tiempo era ya de 42.086 para terminar en esos 1:03.565 minutos, a una media de 56,634 km-hora, que aunque están muy lejos de su mejor marca, le permiten recuperar el oro para su país, pues desde 1983 en los mundiales de Zurich donde ganó Kopilov, ningún soviético había conseguido subir a lo más alto del podio en esta prueba.

En un tono similar al de Kirichenko estuvo el australiano Vinnicombe, pues sus pasos intermedios sus registros fueron los que más se acercaron, ya que la primera vuelta la hacía en 23.440, los 666,66 metros en 42.869 para finalizar en 1.03.919.

El gran derrotado fue el hasta hoy campeón Glucklich, pues con su bicicleta de fibra de lignito y ruedas lenticulares, no encontró el golpe de pedal adecuado. Pasó los 333,33 metros en 23.089 segundos y los 666,66 en 42.385 para hundirse en la última vuelta como lo demuestra el hecho de que se finalizará en 1:04.210 que a punto estuvo de costarle el bronce.

En la velocidad, categoría profesional, se cumplieron los pronósticos y en tan sólo dos mangas el alemán oriental Huber, el italiano y actual titular Claudio Golinelli y el australiano Stephen Pate no tuvieron mayores problemas para llegar a semifinales. El otro semifinalista es el japonés Matsui accedió directamente al retirarse el australiano Carey Hall como consecuencia de una caída.

Lo más destacado en cuartos fue la facilidad con que ganó Hubner a Kamiyama; los dos "surplace" realizados por Golinelli y Da Rocha en su serie, con caída incluida del francés, y buen momento de forma exhibido por el australiano Stephen Pate ante el estadounidense Nelson Vails.

En octavos de final, el protagonismo de la prueba fue para el italiano Claudio Golinelli y el japonés Eichi Sakamoto, que hicieron trabajar de lo lindo a los jueces.

El italiano, actual campeón del mundo, impugnó la primera eliminatoria en la cual tenía como rivales a los japoneses Sakamoto y Kamiyama, subcampeón el año pasado, pues consideró que una maniobra antirreglamentaria de Sakamoto le había impedido conseguir el mejor tiempo de la serie que fue para Kamiyama.

Integración del Oriente:

Competencia comienza el 1 de octubre

Se correrán cinco etapas

Cochabamba 21 (PRESENCIA).- Una prolongada reunión de siete horas, con un intermedio de media hora para almorzar, se cumplió hoy entre los dirigentes de la Federación Boliviana de Automovilismo Deportivo (FEBAD) y los representantes de las cinco Asociaciones afiliadas a la entidad para considerar aspectos importantes relacionados a su actividad en el control de competencias y su vigencia como organización reconocida.

La reunión se cumplió a puertas cerradas en las instalaciones del Instituto Departamental de Deportes bajo la presidencia de Dieter Hubner, titular de FEBAD.

RECONOCIMIENTO

Con la documentación emitida por la Secretaría General del Deportes y la Juventud y la otra que resulta propia, se definió por mantener un permanente diálogo con las autoridades nacionales, hasta la realización de una reunión o congreso nacional donde se definan las condiciones de organización de la Federación, con todas las atribuciones de organización y control de las competencias deportivas automovilísticas.

Este diálogo "estamos seguros que será constructivo y al nivel de la capacidad de dirigentes que peretendemos darle al organismo", dijo Dieter Hubner.

Remarcó que esta semana será decisiva en la "toma de decisiones que permitan llevar adelante la organización y reconocimiento de una verdadera Federación Boliviana de Automovilismo Deportivo, con el propósito de "levantar esta actividad".

Sin un reconocimiento valedero no se "puede trabajar en beneficio del país y el deporte automovilístico", agregó Hubner. Siendo necesario que se tomen las medidas que corresponden, reconocer a un organismo que esté capacitado de organizar y controlar toda actividad deportiva a nivel automovilístico, dijo.

INTEGRACION

Se definió que la tradicional competencia nacional Integración del Oriente se cumpla con un circuito de clasificación y cuatro etapas de competencia desde el 30 de septiembre al 6 de octubre.

El circuito del día 30 de septiembre servirá para determinar el orden de largada de las máquinas en Especial y Turismo Mejorado y vueltas de competencia oficial para la categoría Volkswagen.

Porteriormente se cumplirán las etapas:
Santa Cruz - Ascensión, 282 kilómetros.
Ascensión - San Ignacio, 405 kilómetros.
San Ignacio - Roboré, 378 kilómetros.
San José - Santa Cruz, 270 kilómetros.

CATEGORIAS

La reunión escuchó sugerencias de las afiliadas para la conformación de las categorías de competición a partir de la próxima gestión del 91. La de Cochabamba parece ser la que tiene mayor consenso.

Alfonso Arévalo:

"No existe federación de automovilismo en Bolivia"

"Con la resolución de la Secretaría No. 5036, la SGDJ define su posición en torno al problema del automovilismo", informó el Secretario General del Deporte y la Juventud, Alfonso Arévalo, durante una conferencia de prensa.

"Hace un tiempo, la SGDJ solicitó a todas la federaciones deportivas, incluida el automovilismo, el reacondicionamiento al cuadro de requerimientos para formalizar su presencia legal dentro de esta entidad. El Automóvil Club Boliviano envió un cuadro de antecedentes, que luego de un análisis hemos considerado que el ACB no reune los requisitos que la ley exige y en virtud de ello hemos dictado una resolución dejando sin efecto una anterior de agosto de 1984. En este momento, en el automovilismo no existe una federación".

Agregó: "Estamos aguardando que los interesados reunan los requisitos para aplicar la ley en forma igualitaria.

porque no pueden existir federaciones con solamente dirigentes o deportistas".

En relación a la mediación del Círculo de Periodistas Deportivos de Bolivia para solucionar ese problema, dijo: "Hasta el fin de semana esperaremos el informe del CPDB, que a través de su presidente Remberto Echavarría está haciendo el intento de solucionar de la mejor manera este problema".

El Secretario del Deporte y la Juventud, Alfonso Arévalo Arnibar, durante la conferencia de prensa, celebrada ayer en su despacho.

Perú-URSS, revancha olímpica en marcha

MADRID, 21 (EFE).- La revancha olímpica entre Perú y la Unión Soviética, que tendrá lugar en el transcurso de la primera fase del campeonato del mundo de voleibol femenino que comienza mañana en las ciudades chinas de Beijing, Shanghai y Shenyang, es el gran anticipo de un mundial en el que la selección cubana tratará de recuperar la supremacía.

Las selecciones soviéticas y peruana, campeona y subcampeona olímpica'88, respectivamente, se enfrentarán en la tercera jornada de este mundial, en lo que para muchos es una final anticipada. Sin embargo, el equipo sudamericano que dirige Mon Bo Park ha sufrido numerosas bajas desde los Juegos Olímpicos de Seúl.

En China no estará su máxima estrella, Cecilia Tait -considerada como una de las mejores rematadoras del mundo- ni tampoco Denise Fajardo y Gina Torrealva, piezas claves en la línea de ataque del bloque peruano.

De hecho, en la última participación peruana en una competición internacional, la Copa del Mundo disputada el pasado año, tan sólo logramos una discreta quinta posición, mientras que Cuba (subcampeón mundial en 1986 y gran ausente en las dos últimas ediciones de los Juegos Olímpicos) volvía a recuperar la supremacía, tras vencer en los siete encuentros disputados y cendiendo tan sólo un set.

China, actual campeona del mundo, Cuba y la Unión Soviética se presentan como grandes favoritos para anotarse el triunfo final, mientras que selecciones como Japón o la República Democrática Alemana pueden convertirse en los árbitros para los emparejamientos de semifinales.

Tenis

P. Roldán venció en San Marino

SAN MARINO, 21 (AP).- El argentino Cuillermo Pérez Roldán, cabeza de serie número uno, pasó hoy un susto pero finalmente derrotó en tres sets al italiano Massimo Cierro en la primera ronda del internacional de San Marino, un torneo de tenis sobre canchas de arcilla con 150.000 dólares en premios.

Pérez Roldán perdió el primer set, pero se repuso y ganó 1-6, 6-3, 6-1.

En la segunda ronda el argentino se las verá con el local Paolo Pambianco, quien superó al norteamericano Jimmy Brown 6-1, 6-3. Pambianco es hijo de un astro del ciclismo italiano, ganador del Giro de Italia.

Otro argentino, Franco Davín, preclasificado en cuarto lugar, venció al italiano Francisco Cancellotti 0-6, 7-5, 6-1 mientras que el peruano Pablo Arraya despachó al local Claudio Pistolesi 6-1, 6-1.

También ganó el austriaco Horst Skoff, cabeza de serie número dos, quien se impuso al italiano FedericoMordegan 6-3, 6-0.

La jornada resultó nefasta para los tenistas italianos, ya que cinco de los seis que jugaron resultaron eliminados. El único que salió airoso fue Pambianco.

El ganador del torneo se llevará 18.000 dólares.

Resultados de hoy (cabezas de serie entre paréntesis):

PRIMERA RONDA

Guillermo Pérez Roldán (1) (Argentina) venció a Massimo Cierro (Italia) 1-6, 6-3, 6-1.

Horst Skoff (2) (Austria) a Federico Mordegan (Italia) 6-3, 6-0.

Franco Davín (1) (Argentina) a Francisco Cancellotti (Italia) 0-6, 7-5, 6-1.

Goran Papic (5) (Yugoslavia) a Claudio Mezzadri (Suiza) 6-3, 1-2, abandonó.

Pablo Arraya (Perú) a Claudio Pistolesi (Italia) 6-1, 6-1.

Francisco Clavet (España) a Marco Aurelio Gorriz (España) 6-2, 7-6(7-1).

La española Arantia Sánchez en acción. Es catalogada entre las deportistas de mayor futuro tenístico. (Telefoto Reuter).

Circuito Santa Rosa:

"Monín" viaja a Perú para inauguración

SANTA CRUZ, 21 (PRESENCIA).- El actual campeón nacional de automovilismo, José "Monín" Camacho anunció a **PRESENCIA** que viajará el martes 28 de los corrientes a Lima, Perú para intervenir en las competencias de inauguración del Circuito Santa Rosa a desarrollarse del 30 de agosto al 2 de octubre.

El piloto nacional señaló que el conocido ex corredor Henry Bradley le facilitará un coche Toyota 2.000 cc. para que pueda intervenir en el circuito asfaltado a inaugurarse.

"Será una experiencia importante para mí ya que el correr en un circuito asfaltado siempre es bueno. Los días 30 y 31 de agosto se correrá en Fórmula 3 y el primero y dos de septiembre los haremos en nuestra categoría", indicó "Monín".

En cuanto a las características del coche, el piloto dijo que de acuerdo a las informaciones que le proporcionó Bradley, es un auto preparado para rallies, pero que de todas maneras, competir con este tipo de autos le dará mayor experiencia, mucho más en el campo internacional.

CAMINOS DEL INCA

De otro lado, "Monín" Camacho informó que va a tomar contactos con la gente del Automóvil Club Peruano para ver la posibilidad de que la competencia Caminos del Inca programada para el 6 de octubre, pueda ser postergada en una semana para que pueda intervenir sin problemas en la carrera nacional Integración del Oriente que se largará del 29 de septiembre al 6 de octubre.

"Mi intención es participar en las dos competencias de las cuales he sido el ganador el año pasado. Tengo un título y debo defenderlo, por ello mi intención es el de correr y tratar de ganar el trofeo rotativo", según declaró.

Finalmente el corredor boliviano dijo que en esta versión de Los Caminos del Inca, tiene muchas ventajas en relación al año pasado ya que se partirá desde Arequipa para que haya mayor participación de pilotos bolivianos. El año pasado se trasladaron hasta Lima, la capital peruana de donde salió la competencia.

José "Monín" Camacho, que el próximo 30 de este mes, partirá a Perú, donde participará en la inauguración del circuito Santa Rosa de Lima.

Distinguido

HUMBERTO LOPEZ VELASCO

El destacado futbolista amateur HUMBERTO LOPEZ VELASCO, integrante de la selección Cochabambina, en la década de los 40 y 50, ha sido distinguido por la Asociación de Periodistas de La Paz, así como el Comité Ejecutivo de la Federación de Trabajadores de la Prensa de Bolivia, FTPB, declarándole entre sus miembros **afiliado vitalicio** de dicha organización, por su constancia y arduo trabajo por más de 20 años.

La Paz, agosto de 1990

Cadena-Rojas por el título liviano

TARIJA, 21 AGOSTO (PRESENCIA).- El campeón nacional de los livianos, el tarijeño René Cadena expondrá su corona ante el retador paceño Juan "Leopardo" Rojas en la pelea central de la velada boxística que se cumplirá este miércoles en la noche (hoy) en el Coliseo Tarija de esta capital.

El combate fue pactado a 12 asaltos en medio de una gran expectativa entre la afición que gusta del viril deporte de los puños, principalmente por el anticipo hecho por ambos púgiles de brindar un gran espectáculo y sobre todo pronosticar que la pelea concluirá en el quinto round.

Cadena viene preparándose desde hace 15 días y se encuentra en buen estado físico y boxístico y señaló que demostrará porque es el campeón vaticinando un triunfo por la vía rápida.

El retador paceño que arribó en la víspera a esta capital, de igual manera anunció que sabrá aprovechar esta oportunidad para ceñirse la corona nacional de los livianos, y tiene la plena confianza en que ganará el combate por K.O.

Al margen de la importancia de esta pelea, hay mucha expectativa por presenciar por primera vez en esta capital, boxeo femenino, ya que se confirmó en una de las peleas de semifondo la presentación de Judith Guerrero de Yacuiba frente a Elizabeth Chamon de Argentina en pelea a 5 rounds de 2 x 1.

El campeón tarijeño de los gallos, Eusebio Cira por su parte enfrentará al yacuibeño Eugenio Pérez y en otra pelea de semifondo, Luis Ortiz de Tarija combatirá con el argentino Daniel "Maravilla Humana".

Teniendo en cuenta que se trata de un día laborable, se confirmó para las 20 Hs. el inicio de esta velada boxística a cumplirse en el Coliseo Tarija de esta capital.

"AUTOMOVIL VENDO"
Las mejores ventajas para vender o comprar el vehículo adecuado a sus necesidades.
Ref: Avisos Económicos de
PRESENCIA

Double COLA

Se agravó el conflicto "atigrado"

Piden su renuncia
Los jugadores del primer plantel de The Strongest pidieron anoche la renuncia del dirigente Rodolfo Flores, como condición para reanudar los entrenamientos.

Las posiciones que adoptaron los dirigentes y jugadores se radicalizaron ayer y se prolonga la inactividad en el primer plantel de fútbol de The Strongest. Los jugadores plantean la renuncia del dirigente Rodolfo Flores Morelli y el pago íntegro del segundo porcentaje de las primas. El directorio informó que no dispone de recursos, y dejó sin efecto la eliminación de tres jugadores del primer plantel, en un afán de devolver la tranquilidad al plantel.

Fue un día tenso para ambas partes, que terminó en horas de la noche sin llegar a acuerdos favorables, profundizándose las brechas que existen entre ambas partes por desinteligencias atribuibles a falta de seriedad en el cumplimiento de los convenios económicos.

Los jugadores censuraron la posición de los principales dirigentes, quienes dejaron toda la responsabilidad a las comisiones, quienes, pese a exponer su mayor buena voluntad, no lograron el entendimiento que esperaban, para superar el conflicto.

Huelga

Prácticamente tomó cariz de huelga la actitud asumida por los futbolistas, quienes la noche del lunes determinaron no concurrir a los entrenamientos, mientras no se cubra el pago de la segunda parte de la prima. Esa medida de presión fue vigorizada ayer con el pedido de renuncia al dirigente Rodolfo Flores Morelli.

Solo dos jugadores llegaron en la víspera hasta el estadio Rafael Mendoza, de Achumani. Ante esa situación el encargado del escenario, decidió cerrar las puertas.

Conferencia

El capitán del equipo Ricardo Fontana en nombre de sus compañeros hizo conocer, después de tres agotadoras horas de conversaciones con los dirigentes Roberto Quinteros y Eduardo Angulo, de que "El directorio nos comunicó su imposibilidad de cubrir el total de la deuda y por unanimidad los jugadores decidimos no aceptar la forma de dicho pago", dijo, y añadió que durante las últimas actuaciones se lograron importantes ingresos, capaz de cubrir el monto de 45 mil dólares.

Los jugadores manifestaron también que se les adeuda el sueldo del mes de julio. De acuerdo a convenio, dicho pago debe efectuarse hasta el día 5 de cada mes.

Fue duramente criticada la posición de los dirigentes que anuncian continuamente la contratación de jugadores extranjeros y el error que cometió el directorio al traer a cinco jugadores argentinos en el período pre-libertadores, sin resultado alguno y que representó una fuerte erogación en gastos de pasajes y alojamiento de dirigentes y futbolistas.

Presión

"Desde este momento nos encontramos en paro y no es una medida precipitada. Lo hemos pensado bastante y por decisión unánime de los jugadores exigimos la renuncia de Rodolfo Flores, de la función de dirigente como condición para volver a los entrenamientos", manifestó Fontana.

Propuesta

El directorio de la institución hizo la propuesta de cancelar en efectivo 80 por ciento del monto total de la segunda cuota y los restantes 20, en el plazo de un mes. Esa propuesta fue rechazada y la única forma para que esa posición sería revisada, es con disminuir el plazo.

Separación

El anuncio sobre la separación de tres jugadores del plantel, que había causado un fuerte reacción entre los componentes, quedó sin efecto luego de la conversación que sostuvo Fontana con el fiscal Hugo Rodríguez y el presidente del comité de fútbol Roberto Quinteros.

Renuncia

"Desgraciamente el único dirigente que pone la cara es el Gral. Quinteros, para quien va nuestra estima, pero comprendemos su cansancio y nos anticipó qque renunciaría. Es el único que conoce nuestros problemas. Hubiese sido muy bueno que los que hacen declaraciones y adoptan decisiciones al calor de una taza de café, vengan a poner soluciones al problema" manifestó finalmente.

Habla Fontana
El capitán Ricardo Fontana hace uso de la palabra para dar a conocer los planteamientos del equipo. "Nos cansaron de tantas promesas", dijo el destacado jugador. No hay visos de solución al conflicto.

Gambeteando por Marco A. Mendoza

Análisis sereno en Wilstermann

Cochabamba 21 **(PRESENCIA)**.- El directorio, comisión técnica y cuerpo técnico de Wilstermann se reunieron esta noche para analizar la participación del club en el torneo "Saúl Abdelnur" de la Liga del Fútbol Profesional Boliviano y decidir sobre el futuro de la institución, en base a las "necesidades que tiene".

Escuetamente se informó que el análisis de la "real situación del club" es dentro un marco de absoluta serenidad y comprensión de los factores económicos, futbolísticos y técnicos que se tiene en el plantel.

La reunión estuvo presidida por Felipe Rodríguez un alto dirigente de Wilstermann ante la ausencia del presidente, Milo Petricevic y el vicepresidente, Willy Sorta.

El informe del director técnico, Roberto Díaz y del comité técnico, permitirá en los siguientes días tomar resoluciones concretas, sobre la permanencia de varios jugadores que ya fueron, anteriormente, observados con llamadas de atención por "su bajo rendimiento y falta de esfuerzo" para defender la divisa del plantel cochabambino.

Javier Palazuelos Jr. viaja hoy a los EE.UU.

Viaja hoy al estado de Pensilvania, Estados Unidos, el goleador de los torneos intercolegiales de fútbol, Javier Palazuelos Ballivián.

De apenas 17 años, bachiller del colegio San Ignacio, el goleador de ese importante centro educacional, va en busca de suerte y tratará de lograr su incorporación al fútbol norteamericano.

Juega de 10, pero en la cancha es un neto goleador.

Hijo de deportistas: Javier Palazuelos, destacada figura del fútbol boliviano (integró el club Ingavi y la selección nacional). Su madre, una destacada figura del volibol paceño, Ana María Ballivián, militó en el club Olympic e integró varias veces la selección de La Paz.

Fue tanta su pasión por el fútbol que Javier Palazuelos Jr. viaja imbuido con la mentalidad de sus padres y espera lograr la oportunidad de vestir la camiseta de un equipo norteamericano. Tiene grandes condiciones y en los años 88 y 89 fue goleador máximo del intercolegial de fútbol.

En busca de equipo
Javier Palazuelos Jr. viaja hoy a los Estados Unidos. Es joven y goleador.

Maradona entrenador

NAPOLES, ITALIA, 21 (AP).- El futbolista Argentino Diego Armando Maradona dijo hoy que piensa ser entrenador luego de retirarse del fútbol.

"Es una oportunidad para pelearse con la prensa y los fanáticos también en el futuro", dijo Maradona, cuyas relaciones con la mayoría de reporteros y simpatizantes italianos han sido frecuentemente tensas.

Hoy firman convenio para el techado del Coliseo

Cochabamba 21 **(PRESENCIA)**.- Mañana en ceremonia especial a realizarse en el salón de honor del Instituto Departamental de Deportes se firmará el convenio entre el Comité Departamental de Deportes, autoridades nacionales y empresa Olmedo, que posibilite la construcción del techado del coliseo "José Casto Méndez" ubicado en la coronilla.

La Dirección del IDD, informó que existe mucha expectativa en los dirigentes deportivos, deportistas y aficionado local por la conclusión de los trabajos del coliseo cerrado, en el momento, que le falta la cubierta para estar plenamente habilitado a la realización de competencias regionales o internacionales.

Este escenario deportivo será uno de los más importantes en ocasión de realizarse los Juegos Bolivarianos en 1993.

El gerente general de la empresa constructora Olmedo, Ing. René Olmedo Vireira, dijo que "está orgulloso de que su empresa, netamente cochabambina se haya adjudicado la licitación y construya el techado en las mejores condiciones técnicas a cargo de profesionales de prestigio y concoimientos en la materia y materiales de primera".

Bermúdez ratificado como DT de San Pedro

Cochabamba 21 **(PRESENCIA)**.- Rápidamente el directorio del club San Pedro, a la cabeza de Alfredo Salazar Rivas solucionó la crisis que se presentó en el club con el repentino alejamiento de Jhonny Bermúdez, dejando a la institución sin dirección técnica.

Fue el propio dirigente deportivo que ratificó al técnico Bermúdez en el cargo, respaldando su trabajo profesional y brindando toda su confianza. De la misma manera se transmitió esta decisión a los jugadores.

El presidente del benjamín del fútbol nacional dijo que el actual torneo constituye para San Pedro una importante experiencia y servirá de mucho para encarar el segundo torneo de la Liga, a realizarse en la presente gestión, sin perder la esperanza de aún alcanzar la clasificación en el torneo "Saúl Abdelnur" para la segunda fase.

Adelantó que hasta fin de mes se contratarán tres refueros importantes, de nacionalidad boliviana, que actualmente radican en la ciudad de Santa Cruz.

Junto al plantel, agregó, viajará mañana un emisario para concretar la transferencia de los jóvenes valores.

San Pedro cierra su preparación mañana con miras al encuentro frente a Blooming el jueves noche en Santa Cruz.

River quiere a Juan José Urruti

El equipo de fútbol River Plate de Argentina, en las últimas horas ha demostrado interés en contar con los servicios del jugador Juan José Urruti, jugador de Bolivar.

Según información procedente desde Buenos Aires, los directivos del equipo "millonario" tomarían contacto con sus similares de Bolivar, para llegar a un acuerdo para que Juanjo, juegue en la presente temporada en el cuadro de Daniel Pasarella.

Sobre el particular, Juan José Urruti, manifestó a **PRESENCIA** lo siguiente: "Por comentarios que vienen desde Argentina, supe que River Plate está interesado en mis servicios, pero oficialmente no conozco nada. De darse esa situación, sería importante, pero no he recibido ningún llamado ni oferta".

La Palabra de Juanjo

"Yo tengo serios problemas familiares en Argentina, pero los directivos han manifestado que no quieren dejarme ir. Es verdad que tengo un contrato con el Club, y que tengo que respetarlo, pero yo tengo urgencia de viajar a Rosario para superar problemas que sólo me atingen a mí", manifestó a **PRESENCIA DEPORTIVA**.

Más adelante, sostuvo: "Tuve conversaciones con Alfredo Pacheco, que me indicó que si dejaba Bolivar podría tener un serio problema judicial, y eso sería una vergüenza. Si me quedo, será contra mi voluntad".

Por otro lado, aseguró: "Mi decisión es irme, pero espero una decisión de Bolivar. Si ellos no quieren que me vaya, me quedo, pero lo hago porque no tengo otra salida. Sin embargo, tengo fe en que los dirigentes entenderán mi situación y comprenderán que los problemas familiares no se solucionan fácilmente".

Pase

Juan José Urruti, tiene contrato firmado con Bolivar hasta febrero de 1991. A partir de esa fecha es jugador libre, porque el pase pertenece al dirigente Jorge Lonsdale.

La Palabra de los dirigentes

"No hemos realizado ningún análisis sobre el caso del jugador Urruti. Hemos conversado sobre la posición del jugador que tenía interés en irse a Argentina por problemas familiares, pero conocedores de la capacidad futbolística del jugador le hemos pedido a Urruti que se quedara en la entidad. Ahora depende de él, si se quiere ir o no", manifestó, el presidente interino de Bolivar, Alfredo Pacheco.

Más adelante, dijo: "Cuando él se vaya, tomaremos una decisión final".

Equipo

El equipo, volvió a los entrenamientos en la víspera, pensando en el partido del domingo frente a San José de Oruro, por la séptima fecha del torneo liguero de fútbol.

Los integrantes del cuadro "académico" realizaron una sesión de orden futbolístico.

Para hoy

El equipo dirigido técnicamente por Jorge Carlos Habegger, trabajará hoy en doble turno. En la mañana, realizará trabajo físico combinado con jugadas técnico-tácticos. Por la tarde, el plantel efectuará una práctica de fútbol, en el estadio Libertador "Simón Bolivar" de Tembladerani.

***Arriba.**- Dirigentes de Bolivar reunidos en el Gran Centro. A la izquierda, Juan José Urruti, que podría jugar en River Plate de Argentina.*

Litoral en prácticas intensas de fútbol

Litoral
Reynaldo Zambrana, en primer plano durante el entrenamiento de Litoral con miras a su participación en el torneo "liguero".

El plantel de Litoral realizó ayer su primera práctica de fútbol en el estadio Martscal Braun bajo la dirección técnica de René Olmos con miras a su participación en el próximo certamen de la Liga Profesional de Fútbol.

Olmos manifestó que existe un margen de varios días para definir el plantel que intervendrá en el certamen de la Liga. Existe la opción de conformar un buen conjunto de futbolistas, en su mayoría nacionales.

La sesión futbolística se efectuó en horas de la mañana. Los deportistas, nuevos en un gran porcentaje, mostraron entusiasmo y se hallan motivados para obtener una plaza en el primer conjunto de la Policía Boliviana.