Banco Nacional de Bolivia
BNB
El Banco más antiguo del país

Paz Zamora y Collor concretarán acuerdo energético el 15

Página seis

YPFB recontratará a trabajadores

Página seis

Banco Nacional de Bolivia
BNB
El Banco más antiguo del país

PRESENCIA

MATUTINO FUNDADO EL 28 DE MARZO DE 1952
AÑO XXXIX- No 11.472- LA PAZ,BOLIVIA,SABADO 4 DE AGOSTO DE 1990- 32 PAGINAS- Bs 1.-

HEMEROTECA

EN ESTA EDICION

ADN-MIR: Se cumplirá compromiso con Iglesia

La ADN y el MIR no sólo están dispuestos a ampliar el número de vocales sino a plantear nuevas acciones para la elección de representantes y calificación de escrutinios (página 5).

Aplazan medidas económicas en Perú

El ministro de Economía de Perú, Juan Carlos Hurtado Miller, anunció que las medidas económicas que aplicará el gobierno del presidente Fujimori, se darán a conocer la semana próxima (página 9).

Impugan ratificación de directivas camarales

Las ratificación de las directivas camarales, con ligeras modificaciones, va en contra de la cultura democrática, según el dirigente del MBL, Antonio Aranibar

Doria Medina: Se crearon 60 mil empleos

El gobierno generó 60.000 empleos durante los últimos doce meses, según el asesor económico de la presidencia (página 4).

"Espejos" no será reabierto

La Policía dijo que no reabrirá la granja de rehabilitación "Espejos", donde fueron asesinados 40 reclusos y que ahora se habría convertido en una unidad agrícola (página 4).

Solución a la basura en El Alto

La solución a ese problema será encarado en forma conjunta por instituciones de la ciudad de El Alto y Naciones Unidas (página 4).

Fondo de Pensiones desde agosto

Desde agosto próximo entrará en vigencia el Fondo de Pensiones, pero no la integración de los servicios de salud que fue aplazada, informó el subsecretario de Seguridad Social (página 6).

Maestros exigirán salario móvil

La Segunda Conferencia Extraordinaria del Magisterio decidió exigir al gobierno un salario acorde con la canasta familiar y con escala móvil (página 6).

No se disolverá juzgados antidroga

El gobierno no disolverá los juzgados antinarcóticos como había anunciado pero se inclinó por la supresión de los tribunales especiales de trabajo, minería, del menor y la Fiscalía de la Nación (página 6)

Salida brasileña al Pacífico vía Salta

Embajador de Brasil niega que exista acuerdo reservado con Chile

Dice que en su país algunos estados tienen "una verdadera obsesión con la salida al Pacífico" y sostiene que esa vía ha sido descartada por "no ser económicamente viable"

El embajador brasileño Luis Orlando Gelio negó ayer terminantemente que el presidente de su país Fernando Collor y el de Chile, Patricio Aylwin, hubieran suscrito un acuerdo reservado para posibilitar la conexión brasileña con el Pacífico a través de la Argentina.

Luego de reunirse con el canciller Carlos Iturralde, Gelio desmintió la versión del Jornal do Brasil que fue transmitida por la agencia EFE y publicada por PRESENCIA en su edición del pasado jueves 2.

El diplomático dijo que en su país existen algunos estados que tienen "una verdadera obsesión con la salida al Pacífico" y citó entre ellos a Río Grande do Sul cuyas autoridades habrían realizado contactos con sus pares argentinos. "El gobierno no puede impedirlo porque Brasil es un estado federal pero puedo asegurar que no dará su aval y tampoco financiará un proyecto en ese sentido", afirmó.

El embajador Gelio señaló que Brasil considera que el transporte marítimo por el Atlántico es su mejor opción y ha descartado cualquier conexión continental hacia el Pacífico por "no ser económicamente viable". Al presente el comercio del Brasil con los países de la cuenca del Pacífico se realiza por el Canal de Panamá, el océano Indico y el estrecho de Magallanes "en condiciones muy ventajosas", según el diplomático.

La versión del Jornal de Brasil daba cuenta de que, durante la entrevista que celebraron la semana pasada, Collor de Mello y Aylwin suscribieron un acuerdo reservado que permitiría empalmar el puerto brasileño de Río Grande con Antofagasta pasando por la provincia argentina de Salta.

"No hubo acuerdo, ni reservado, ni de ninguna naturaleza", insistió Gelio, a tiempo que remarcaba que el gobierno de su país considera que "una salida al Pacífico no tiene viabilidad económica". En criterio del diplomático, tanto en Bolivia como en otras naciones de la América Latina, se cree que las tesis geopolíticas de algunos generales han sido incorporadas a la diplomacia brasileña. "Esto no es así, la visión de Itamaraty es absolutamente pragmática", sostuvo.

Trás severa advertencia de EE.UU.

Irak se retira de Kuwait

Los gobiernos occidentales recibieron complacidos la información sobre el retiro de Irak de territorios kuwaitíes que fueron ocupados la madrugada del jueves con el argumento de apoyar a un nuevo gobierno que contaría con el respaldo de la nación invadida. La decisión fue anunciada oficialmente por el gobierno de Bagdad después de conocerse una severa advertencia de Estados Unidos en sentido de que estaba decidido a utilizar, incluso, la fuerza militar.

El presidente George Bush dijo que estaba dispuesto a "ayudar de cualquier manera posible" no sólo a Kuwait sino a Arabia Saudita, contra la que también se temía una ocupación de Irak. Bush dijo que Estados Unidos no permitiría que se afecte "intereses vitales" de la región y del Occidente.

(De nuestras agencias Ap, Reuter y EFE. Más información, página, 11).

Telefoto Reuter

Mujeres kuwaitíes residentes en Londres protagonizaron ayer una manifestación en la zona en la que está situada la embajada de Irak.

Previsiones mínimas de bancada pro gubernamental

Oficialismo controlará 38 y 42 comisiones legislativas

MNR niega estar aislado de la oposición o "cercado" por el gobierno

Como sucedió en la pasada legislatura, los partidos del Acuerdo Patriótico tomarían el control de 38 de las 42 comisiones legislativas de las cámaras de Senadores y Diputados, según previsiones de los dirigentes de la coalición de gobierno.

La responsabilidad que se disponen a asumir los parlamentarios oficialistas se concretará tras los acuerdos con la "oposición constructiva", de CONDEPA, las negociaciones que sostienen dirigentes del oficialismo con la Izquierda Unida, y la "automarginación" a que se remitió el MNR, señalaron las fuentes.

El control absoluto de ADN, MIR, PDC, los aliados miristas de la Nueva Mayoría, y CONDEPA se expresará con mayor fuerza en el Senado, anticiparon los informantes, que corroboraron los propósitos de la recientemente ratificada Directiva, de mantener la anterior distribución de las presidencias en veinte comisiones, por partidos, aunque haya algunos cambios de personas.

Mientras tanto, en la Cámara de Diputados se mantendrá la pasada asignación de las presidencias de 22 comisiones entre todos los frentes políticos, excepto el MNR: Nueve para ADN y PDC, otras nueve para el MIR Nueva Mayoría, tres para CONDEPA y una para Izquierda Unida.

Pese a que, según el Acuerdo Patriótico, el MNR se encuentra "automarginado" de la concertación política alcanzada entre los demás partidos para definir el grado de participación de cada uno de los frentes en directivas y cargos de responsabilidad en las comisiones de trabajo, el diputado movimientista Germán Quiroga, sostuvo ayer que el MNR no se encuentra "aislado" de los demás partidos de oposición, ni "cercado" por el gobierno.

Quiroga, también secretario general del MNR, dijo que es necesario diferenciar entre el electorado nacional y el Congreso, pues, en su concepto, la mayoría parlamentaria no cumple con el mandato otorgado por sus electores, contrariamente a la población, "que respalda las acciones del principal partido de la oposición".

(Más información, página 5).

En manos de Italia vía entre Cobija y San Buenaventura

El director del Servicio Nacional de Caminos, Ing. Erwin Moreno, informó que actualmente se encuentran concluyendo el diseño de "factibilidad", para la construcción de la carretera San Buenaventura-Cobija.

Con ese objetivo, informó que a fines del mes de septiembre estará en La Paz una misión italiana, a fin de evaluar los trabajos avanzados y la posibilidad de financiamiento.

Señaló, sin embargo, que otra de las posibilidades es llegar a Cobija a través de Riberalta.

En lo que se refiere al camino que unirá las ciudades de La Paz y Trinidad, explicó que existen importantes avances. Indicó que el tramo Cotapata-Santa Bárbara será iniciado el próximo año, con un costo total de 175 millones de dólares, que incluye consultoría, diseño y otros aspectos.

El ministro de Transportes, Willy Vargas, manifestó por su parte que un precio tan alto, para un tramo de apenas 49 kilómetros, se justifica por lo accidentado de la región, ya que demandará la construcción de unos 22 puentes y otros tantos túneles. "Es un tramo caro, una obra difícil", agregó. Sobre el tramo Santa Bárbara-Bella Vista, Moreno informó que con una donación japonesa a través de JICA, se viene trabajando en el proyecto de "factibilidad" y el diseño preliminar.

Indios Yanomamis

Telefoto Reuter

Los grupos étnicos de la selva amazónica reanudaron sus pedidos al gobierno brasileño, para que controle las acciones de los colonizadores que están infectando los ríos y exterminando animales y plantas. Esas acciones, dicen los indios yanomamis, están exterminando su raza.

¿Cómo ir más allá de la necesidad?

Por Carmen Beatriz Ruiz

La buena vida es cara, dice una sentencia popular, hay otras más baratas, pero esas ya no son vida, dice un cliché.

Con sentencia y sin cinismo, lo cierto es que la buena vida está lejos de los magros alcances de la mayoría de la población boliviana.

Parámetros internacionales adjudican al país la cifra de un 80% de población pobre y, de ese 80%, dos tercios de población indigente.

Si los indicadores alarman y parecen fatídicos, no lo son tanto como la vivencia cotidiana.

Y lo cotidiano, es nuestro territorio de las mujeres. Son las mujeres, las pobres, las que han sido llamadas "los más pobres entre los pobres", quienes organizan día a día las respuestas a ese monstruo que se llama necesidad.

Entierran a sus hijos muertos (en La Paz, 71 niños por cada mil nacidos vivos; en El Alto, 98 por cada mil nacidos vivos; en las provincias más pobres de Cochabamba y de Potosí 154 por cada mil).

Los entierran sin lágrimas, con la dureza que da un acto de costumbre y festejan con "ruinuchi" la victoria triste de los sobrevivientes que han pasado los dos años.

Entierran a sus madres, a sus hermanas, a sus amigas (48 mujeres mueren cada año de 10.000). Mueren por embarazos múltiples y demasiado seguidos, por complicaciones de aborto inducido, por esala alimentación y por deficiente atención médica.

Ellas, las sobrevivientes, son las que hacen la cola para el gas, las cuadras largas para el agua, la administración sabia y minuciosa del tiempo y del dinero.

La información básica de población, cuántos somos, qué hacemos, dónde estamos, cuántos mueren, cuántos nacen, está unida, indisolublemente, al reconocimiento de nuestras condiciones de pobreza como país.

CONAPO nos dice que las políticas de población son parte de las políticas de desarrollo socioeconómico y nos brinda un compendio bastante completo de nuestra situación de pobreza en cifras.

Ninguna política, ni de población ni de desarrollo, podrá ser considerada eficiente si no incorpora, desde el diseño, desde la concepción hasta los mínimos detalles, la perspectiva de las mujeres.

Y esa perspectiva tiene que ver con una sociedad que no satisface las necesidades de las mujeres, ni las básicas o más concretas, como la comida, la educación, la salud ni otras, que no aparecen tan concretas, pero son igualmente básicas, como el ocio, el reconocimiento, la defensa en contra de la violencia.

La satisfacción de demandas y necesidades básicas, desde la perspectiva de las mujeres tiene que ser entendida como parte de una concepción cultural distinta, como una realidad cultural nueva, donde lo distinto y lo diferente, no sea visto ni como un pecado ni como una minusvaloración.

Las mujeres demandamos a la sociedad que se nos reconozca tanto la capacidad de aportar económicamente como la capacidad de amar, sin que la una sea tachada de "complementaria" y la otra de "sentimental".

Porque, al mismo tiempo que una mujer pobre enfrenta con obstinada vocación de vida la crisis económica, reproduce en sus hijos la capacidad de sobrevivencia. Y generaciones de niñas y niños enfrentiendo el mundo desde el oscuro instinto de sobrevivir, convertirán nuestra sociedad en un juego de la muerte contra la muerte.

Porque las mujeres, pobres y no pobres, somos parte de este mundo, más del 51%, para decirlo con cifras. Y vivimos en un mundo que no nos gusta, porque está construido sobre relaciones de poder que remarcan su opresión.

Mucha agua ha corrido desde las primeras protestas feministas, articuladas en la búsqueda de construcción de un movimiento de mujeres, muchas tendencias y consignas. Sin embargo, aún podemos repetir la imagen de un mito que ha parido una utopía: ser distintas no debe convertirnos en desiguales.

Esta "cultura femenina" que buscamos hacer aceptar está hecha de resistencia y de creatividad. Queremos salir del privilegio de lo marginal y queremos ejercer nuestros lugares en la vida pública sin tener que convertirnos en hombres o en remedo de hombres.

Por eso una de las consignas válidas para el movimiento de mujeres o para las distintas expresiones de las mujeres en nuestro país, sigue siendo la de interpelar a esta sociedad y a sus gobernantes, cualesquiera que estén en el turno: que las propuestas de desarrollo deben ir más allá de la necesidad y que las propuestas de población tienen que tener cara de mujer y de hombre... si no es así, seguirán siendo escritas por compañeleras, para marcianos.

Y Bolivia tiene múltiples caras. Además de las culturales, las de género.

Por hacer visible la diferencia, sin que se convierta en desigualdad, las mujeres tenemos que asumir que los asuntos de población y de desarrollo son también asuntos de mujeres y son asuntos que nos competen.

Carmen Beatriz Ruiz es directora del Centro de Promoción de la Mujer "Gregoria Apaza"

La universidad, ¿para qué?

Por Fernando Molina Monasterios

¿Cuáles deben ser los objetivos y las pretensiones de los partidos de izquierda en la universidad? Esta pregunta, al parecer, ha sido finalmente respondida por el XXIV Congreso Nacional Universitario, realizado últimamente en Cochabamba. La conclusión más inmediata de esta reunión es el deber que tiene la izquierda boliviana de buscar y encontrar los móviles de su acción universitaria en aspiraciones que se desprendan de las propias necesidades y preocupaciones universitarias y no en motivaciones externas, meramente partidistas o "políticas" en el sentido más estrecho. Así lo dice por lo menos la significativa presencia de universitarios independientes, tanto en el Congreso como en el Comité Ejecutivo de la Confederación Universitaria Boliviana.

El movimiento de universitarios independientes, aparecido en los últimos años como producto de la bancarrota de la izquierda boliviana, ha hecho de la crítica a la implantación artificial de los partidos en la universidad, uno de sus rasgos distintivos. No se trata, empero, de negar el importante papel que la política y las organizaciones de políticos pueden cumplir dentro de la práctica educativa. Se trata de obligar a los partidos a establecer una relación auténtica y productiva entre ellos y las verdaderas inquietudes de edutandos y educadores.

Cuando se objeta la esterilidad manifiesta de la izquierda para comprender y manejar una realidad cambiante, debe entenderse en primer lugar este hecho. La legitimidad de los partidos progresistas ya no puede provenir solamente, como ocurrió en las últimas cuatro décadas, de su vinculación a ciertas categorías abstractas, antiguamente de gran predicamento, como la inexorabilidad de nuestro arribo al socialismo o la perennidad del conflicto social.

Hoy las fuerzas de avanzada deben encontrar su legitimidad, también, en su capacidad para formular respuestas razonables a los problemas de los sectores sociales que pretenden interpelar. Por eso, la izquierda, sin abandonar su vinculación con los principios, vinculación que precisamente le otorga su identidad, debe adquirir un nuevo compromiso con las soluciones concretas e inmediatas, que sin [illegible] la consumación de [illegible] timas, resultien cu[illegible] queños avances [illegible] establecida por [illegible] esta época, adem[illegible] ción de la existe[illegible] cualquier izquierda [illegible] el lema de Marx, [illegible] más vale un pas[illegible] una docena de pr[illegible] rrientes progresis[illegible] cerse más práctica[illegible] a la tecnología [illegible] como equipos e[illegible] bajo.

La nueva Con[illegible] versitaria debe [illegible] ese marco, que [illegible] mayor fidelidad a [illegible] o con una más pe[illegible] te declamación de [illegible] ciones que logrará [illegible] credibilidad y ayud[illegible] terior o el exterior [illegible] sidad. Es de espera[illegible] gentes estudiantil[illegible] que ya sabía Beni[illegible] política se hace con [illegible]

Fernando Molina, miembro de la Confe[illegible] sitaria de Bolivia.

Lo contraproducente de un proyecto de desarrollo alternativo

Por Arturo Archondo

De manera desaprensiva, y peligrosamente tendenciosa, el sociólogo Arturo Villanueva, en un artículo que publica el pasado 28 de julio en PRESENCIA, hace aparecer a Radio Yungas de Chulumani y al Centro QHANA, como principales responsables de los resultados poco afortunados que el Proyecto alcanzó en su trabajo, en la mencionada región.

"No es desconocido, dice, para ningún campesino, que el Proyecto de Desarrollo alternativo de los Yungas de La Paz ha tenido, desde sus inicios, dos tenaces opositores: QHANA y Radio Yungas".

Muestra, luego a las dos instituciones, casi como subvertoras, yendo en contra del Estado Nacional.

Por último, acusándolas de hacer una defensa ciega del cultivo de la coca instinta que, implícitamente, estarían favoreciendo los intereses y demandas del narcotráfico.

Para poner las cosas en su debido lugar, debe comenzarse por señalar que los esfuerzos, la propuesta y el interés de QHANA, apuntan a encontrar un modelo de trabajo que contribuya, de modo genuino, al desarrollo campesino yunguefio.

En ese cometido se encuentra la institución desde hace nueve años -bastante antes de que en la región se planteara ningún proyecto de desarrollo alternativo- brindando su apoyo a los campesinos y, a partir del 85, a la Corporación Agropecuaria Campesina CORACA, para encontrar mejores mecanismos de comercialización de café, así como mercados nacionales e internacionales para dicho producto.

Cuando Agroyungas entró en la zona, si bien QHANA con coincidió con los planteamientos generales y procedimientos que trata-oposición basada en criterios técnicos y en un larga práctica de trabajo-, tampoco desarrolló ninguna tarea de entrabamiento a su acciones, aspecto que se prueba al haberse retirado de comunidades donde Agroyungas ingresó, para no dar paso a una posible división del campesinado.

La resistencia que Agroyungas encontró en la región yunguefia, a la que alude el artículo, provino de las dirigencias y de las bases campesinas que, probablemente, no resultaron convencidas por las propuestas que recibieron del Proyecto de Desarrollo Alternativo, el cual tuvo el tiempo, los recursos y el espacio para explicarlas y experimentarlas.

Los trabajadores agrarios, conviene recordarlo, son personas de mucho criterio, que basan su trabajo y su vida en un conocimiento profundo de su entorno, de la naturaleza y de su propia experiencia secularmente acumulada.

No son menores de edad susceptibles de ser manipulados, ni puestos a favor o en contra de ninguna propuesta alternativa, por ninguna institución, aún cuando esa institución sea QHANA o Radio Yungas.

En segundo término, y haciendo referencia a otra parte del artículo, debe quedar claro, que cuando se habla de comunidades ubicadas alrededor de Chulumani e Irupana, donde actúan QHANA y Radio Yungas, se está hablando de **una zona de cultivo tradicional de coca, donde no hay producción excedentaria.**

Según datos del propio Agroyungas, en estas regiones se trabajan hasta 7.500 hectáreas de coca, las cuales están lejos de las 12.000 hectáreas que establece la ley 1008, como tope máximo de producción.

Cuando los campesinos defienden esos cultivos, lo están haciendo sin vulnerar la ley y su defensa no va destinada a alentar la proliferación indiscriminada de cocales, como se mencionó en la publicación, ni a favorecer los intereses del narcotráfico.

El narcotráfico, se juega en QHANA, es una de las amenazas más graves que enfrenta nuestra Patria en este momento, pues sus acciones corrompen y envilecen a la sociedad, desestructuran la organización popular y socavan los cimientos mismos de la nación.

Corresponde, en consecuencia, enfrentarlo y combatirlo con acciones permanentes, pero también eficaces.

Aquí convendría preguntar si un mal planteado y peor ejecutado proyecto alternativo de desarrollo, que deja en los campesinos una clara sensación de frustración, ¿no será contraproducente para desalentar el cultivo de la coca?

¿Estarán los campesinos dispuestos a seguir cooperando con programas similares, en el futuro, luego de su última experiencia?

QHANA no puede estar en una postura destinada a entorpecer ningún plan que aliente el desarrollo yunguefio, o q[illegible] ra los hombres del [illegible] alternativas de pr[illegible] pación y sustento.

Lo que QHANA [illegible] esos planes impul[illegible] rrollo efectivo, rea[illegible] participación popu[illegible] tico, respetando la [illegible] pesina, y no consti[illegible] junto de iniciativas [illegible] dicionamientos q[illegible] afuera.

Ni QHANA ni Ra[illegible] fienden ciegamente [illegible] de coca ni están d[illegible] los cultivos exce[illegible] con que la econo[illegible] esté atada a ese prod[illegible]

Lo que defienden [illegible] campesino al desa[illegible] última instancia, es [illegible] la vida, en una re[illegible] acentúan, de malo[illegible] los niveles de enfer[illegible] trición y muerte.

Para la zona [illegible] mismo que para o[illegible] rales del país es ne[illegible] tear formas de cre[illegible] recuperando la raci[illegible] pesina, den respue[illegible] antiguos problemas [illegible] que dichos lugares su[illegible]

Es necesario, por [illegible] mar que está absolu[illegible] de QHANA la intenc[illegible] tar, subvertir o ir en c[illegible] tado Nacional.

Nuestra institucí[illegible] de la sociedad civil [illegible] Estado, y actúa con t[illegible] butos legales dentr[illegible] constitucionalmente [illegible]

No se debe, mali[illegible] mente, pretender cu[illegible] es un punto de vista [illegible] bre lo que técnicam[illegible] que ser un proyecto [illegible] en una región de[illegible] país, con un pro[illegible] para debilitar al Esta[illegible]

Los problemas q[illegible] nación, en lo refe[illegible] coca o a otros del [illegible] económico, son muy [illegible] drían que merecer [illegible] y equilibrados, ade[illegible] gos permanentes.

A este diálogo e[illegible] QHANA, aportando [illegible] larga experiencia de [illegible] organizaciones ca[illegible] base

Arturo Archondo, [illegible] Director del área de [illegible] Centro QHANA.

¿Revolución del comportamiento?

Por David Añez Pedraza

El actual gobierno, imbuido más de buenas intenciones que de una decidida voluntad política, proclamó con fuerte despliegue verbal, lo que ha dado en llamar "la revolución del comportamiento", o sea, que tomó el discurso de lograr un cambio en las instituciones nacionales y en la conducta de los administradores, en el modo de gobernar y de dirigir los actos referidos a resguardar y a proteger los bienes e intereses colectivos.

"La revolución del comportamiento", enmarcada en un contexto de tipo promocional, no encuadrada en un marco jurídico-político, ha sido inocua y ha caído en la banalidad. No se muestra eficaz para combatir la corrupción, el tráfico de influencias, el enriquecimiento ilícito, la concupiscencia de funcionarios improvisados, la inmoralidad pública, el manejo indebido de los bienes, recursos, empresas y riquezas nacionales. Forman todo un conjunto polémico que corroe el patrimonio público y privado de los bolivianos, conduce a la falencia fiscal, destruye la confianza en la capacidad administrativa del Estado y está empujando a la sociedad en su conjunto a los más bajos escalones de la miseria que se generaliza en las clases más desprotegidas.

En un recuento rápido de hechos recientes que desdicen "la revolución del comportamiento" proclamada por el oficialismo con insistencia, se pueden citar casos como las irregularidades en el asentamiento de ciudadanos chinos, la entrega sospechosa de lotes de campos petrolíferos a empresas privadas, el contrabando de envases de algodón, las irregularidades en las concesiones auríferas de Ataraza, la sobrevaluación en el costo de la carretera Chimore-Yapacani, el asesinato de Juan Domingo Peralta por la Policía en circunstancias oscuras.

De otra parte están, el contrato de COBEE, tachado de ilegal; la alteración del documento de la COPPAL en lo referido a la lucha armada contra el narcotráfico, las defraudaciones en COTEL, y en la Alcaldía Municipal de El Alto, dudosas operaciones en la compra de oro metálico por el Banco Central, estafa de financieras privadas a clientes desprotegidos, institucionalización de la impunidad con la prohibición del gobierno para que el Tribunal de los Pueblos tratase delitos de lesa humanidad cometidos por gobiernos dictatoriales.

En esta cuenta también se inscriben el contrabando de ganado para lavar dólares del narcotráfico, el soborno publicitado del gobierno de EE.UU. en el caso "Zárate Willka" que ha desatado una cacería de brujas, corrupción manifiesta en las reparticiones de la Aduana y la Renta Interna, despojo de sus tierras a las tribus selvícolas, fraude de empresarios con los Certificados de Reintegro Arancelario (CRA), intermediarios oficialista para la otorgación de créditos de favor por la banca estatal y otros tantos hechos a los que se les podría llamar genéricamente "la contra-revolución del comportamiento".

Por ética y por derecho, la sociedad está obligada a exigir un Código del Comportamiento. Se requieren medidas intensas de profilaxis para contener el cáncer de la descomposición moral en la que el narcotráfico ocupa la cúspide de la pirámide del comportamiento antisocial, que está contaminando los múltiples campos del desenvolvimiento nacional.

David Añez Pedraza es jefe nacional del Movimiento Al Socialismo (MAS).

Fin de la guerra fría acrecienta la dominación política del norte

Por Alejandro Kirk

En un informe acorazado de diagnósticos y fórmulas económicas, la comisión Sur esboza una advertencia política fundamental: la distensión este-oeste **puede conducir a formas brutales de dominación sobre el mundo en desarrollo.**

Tal es el riesgo implícito de una olla en que se cocinan los entendimientos entre Washington y Moscú, la democratización de Europa Oriental, la formación de bloques político-económicos, y la creciente debilidad del Tercer Mundo, según la Comisión.

El informe, lanzado oficialmente ayer viernes en la capital venezolana, es el resultado de tres años de trabajo de la Comisión que preside el ex-presidente de Tanzania, Julius Nierere, y que aspira a ser una especie de "manual de estilo" de la conducta de los países en desarrollo.

Cumplida esta tarea -"El reto del Sur"- la comisión de 28 figuras relevantes del Tercer Mundo sentenciará su disolución.

"Mientras se reducen las tensiones entre las superpotencias, podría surgir una situación en que ellas sientan que pueden operar más libremente para promover lo que ellas consideran sus intereses esenciales, en áreas que consideran estratégicas", advierte el documento.

Más aún, Estados Unidos y la Unión Soviética (no mencionados) podrían en los hechos "apoyar mutuamente sus políticas en esas áreas, independientemente de los intereses de los países involucrados, añade.

La solución a éste y otros múltiples peligros y trabas realidades que constata el informe, radica en una receta universal: la reforma radical de las instituciones, de las relaciones económicas, de la política. En suma, de la mentalidad prevaleciente hasta ahora en las relaciones internacionales.

Una tarea difícil [illegible] nidad, puesto que [illegible] la propia comisión [illegible] demuestra que la [illegible] nunca se rinde volun[illegible]

Más aún, "la his[illegible] también que aun gr[illegible] supertores pueden [illegible] si los pueblos están [illegible] no aceptarlas y a[illegible] para debilitarlas y [illegible] rutarlas", agrega.

Pero como el mu[illegible] exhausto de conflic[illegible] estado actual del pl[illegible] tina quinta parte de [illegible] manos viven sus v[illegible] sobrevive- queda a[illegible] la comprensión po[illegible] de la crisis por los [illegible] norte, y de aquellos [illegible] la necesidad de un[illegible] tegia y táctica.

(Lisboa/Inter Press S[illegible])

PRESENCIA

...ntino Fundado por
...óscar Cajías K. el
...de Marzo de 1952

Directora
Ana María Romero de Campero
Subdirectores
Carlos Ossin Arratiter - Mario Maldonado Viscarra

La Paz, Bolivia sábado 4 de agosto de 1990

...ecesidad de descifrar ...Ley SAFCO

...sde estas columnas elogiamos la filosofía ...está implícita en la Ley de Administración ...ontrol Gubernamentales (llamada la Ley ...CO), especialmente en lo que se refiere a la ...alización de las tareas que realizan los fun...narios públicos, a quienes no solamente se ...rá que cumplan con las normas legales en ...ncia sino que rindan cuentas sobre el re...ado de su gestión.

...experiencia nos muestra que era preciso ...r los mecanismos necesarios para resolver ..."nudo gordiano" para todo buen gobierno. ...embargo, desde la aprobación de la Ley ...CO por el Congreso han surgido una serie ...interrogantes e inquietudes que considera... que la Contraloría General de la República...tá en la obligación de absolver, como ente ...ordinador de este nuevo instrumento jurídi...

...uáles serán las consecuencias de la apli...ón de la Ley SAFCO y en cuánto tiempo se ...drá en vigencia? ¿Qué pasará con el siste...financiero una vez que se disponga la inde...dencia del Banco Central del vínculo direc...que hasta ahora tenía con el Ejecutivo?

...nos basamos en la opinión de algunos en...tidos, la puesta en práctica de la Ley SAF...colocará al país frente a una reforma en ...undidad de la estructura del Estado. Para ...esto sea posible se deberán dictar regla...tos que determinen con claridad los alcan...de cada uno de los postulados de esta nor...jurídica.

...rá preciso conocer si se establecerán nue...sistemas de organización, especialmente ...lo que toca al manejo de los fondos públi...y la manera en que se realizará el control ...rno posterior. Consideramos que el go...no debiera ser el más interesado en clarificar estos importantes asuntos pues, no olvidemos, será el primero en poner en práctica sus disposiciones.

Como anotáramos, una de las premisas de la Ley SAFCO es que, al margen del manejo de dineros del Estado, se pedirá cuentas a los funcionarios públicos sobre la forma en que condujeron su gestión y los resultados que obtuvieron. ¿De qué manera se garantizará que esa premisa se cumplirá de una manera objetiva? Es algo que tiene que establecerse con mucho cuidado.

En días pasados, un especialista en temas del presupuesto objetaba el hecho de que ese instrumento financiero del Estado deba ser planificado por una Subsecretaría y ejecutado por otra. A su vez, el secretario del Comité Ejecutivo de la Universidad Boliviana señalaba que la Ley SAFCO tendrá consecuencias perniciosas para el presupuesto de las universidades estatales del país.

Lo vemos. Hay todo tipo de interpretaciones sobre los alcances de esa ley. Unas pueden ser erróneas y otras no. En todo caso, consideramos que es preciso conocer qué ámbitos de acción pública afectará y de qué manera. La Ley aprobada por el Congreso establece una serie de normas generales que estimamos necesitan de los reglamentos correspondientes.

Decía uno de los colaboradores de nuestras páginas de opinión que la Ley SAFCO obligará a los partidos a contar con un buen núcleo de administradores, capaces de garantizar a la comunidad el buen uso de los recursos que se les confían, lo que favorecerá el nacimiento de una generación de políticos-administradores conscientes de que su paso por el gobierno deberá estar signado no sólo por la eficiencia sino por la máxima escrupulosidad funcionaria.

Lecturas bíblicas

Compartir el pan

Por el P. Francisco López de Dicastillo, cmf.

Lectura del Evangelio según San Mateo 15, 13-21.

En aquel tiempo, Jesús se embarcó en el lago y se dirigió hacia un lugar solitario. La gente, al saberlo, salió de los pueblos y se dirigió para esperarlo. Al desembarcar, Jesús vio la multitud, sintió compasión por ella y curó a sus enfermos.

Al atardecer se acercaron los discípulos a decirle: Este lugar es desierto y se ha hecho tarde. Despide, pues, a la gente para que vayan a los pueblos y encuentren alimento. El contestó: No necesitan irse; ustedes dénles de comer". Ellos dijeron: "Sólo tenemos cinco panes y dos peces". El les mandó: "Tráiganlos". Luego ordenó que la multitud se sentara en el pasto. Tomando los cinco panes y los dos peces, levantó los ojos al cielo, pronunció la bendición, partió los panes y los dio a los discípulos para que los repartieran entre la gente. Todos comieron hasta saciarse. Después se recogieron las sobras y se llenaron doce canastas con ellas. Los que habían comido eran unos cinco mil hombres, además de las mujeres y los niños.

El texto precedente relata la primera multiplicación de los panes. Y encuentra su paralelo en Marcos 6, y Juan 6. El mismo evangelista nos ofrece una segunda multiplicación en el Cap. 15. Ambas con las mismas características.

1.- **Signo mesiánico**: Como en otros milagros y acciones de Jesús, la multiplicación de los panes muestra que ya han llegado los tiempos mesiánicos. Entre los tiempos del Reino mesiánico se cuenta la esperanza de un pan que saciará el hambre del pueblo, como en tiempos de Moisés. Jesús dice por su evangelista Juan: "Mi Padre es quien os dará el verdadero pan del cielo". Jesús-Mesías tiene dominio sobre las enfermedades, sobre la muerte y también sobre el hambre. Con una evidente intención teológica, los evangelistas nos narran varias comidas de Jesús, con sus Apóstoles y con otras varias personas. Tienen particular relieve las que celebra con sus discípulos después de la Resurrección. Jesús es el Pan que alimenta y que sacia hasta la vida eterna: es el Pan distribuido generosamente a cuantos quieran con El sentarse a la mesa.

2.- **La compasión y el poder de Jesús**: Varias veces manifiesta Jesús, y lo refieren los evangelistas, su compasión y preocupación por los necesitados. Es también una característica de la presencia del Mesías: ha venido a sanar los corazones afligidos y a sanar a los hambrientos. Esa compasión no es, en Jesús, un puro sentimiento inoperante: su bondad se manifiesta en obras de misericordia. Pone su poder al servicio de su amor. A los discípulos no se les ocurre otra solución que mandar a cada uno a su casa o a las aldeas vecinas: que cada uno se las arregle. En realidad, no podían hacer otra cosa. Jesús explora su creatividad y su fe; y tienen que reconocer los discípulos su impotencia ante tan abrumadora necesidad. El hombre, a pesar de su buena voluntad, de tener el entusiasmo de todos: la tierra tiene recursos suficientes. Es oportuno citar aquí la frase de Pablo VI: No hay que restar comensales, hay que distribuir mejor el pan.

3.- **Jesús multiplica y reparte el pan**: Lo hace como El solo puede y sabe hacerlo. Y puede manifestar su poder, porque alguien pone a su disposición unos cuantos panes y peces. Bien es verdad que no los necesitaba Aquel por quien todo se hizo de la nada. Pero requiere el concurso del hombre. Que Dios ayude al hombre cuanto éste le permite. Jesús enseña a repartir el pan. El gesto y la doctrina de Jesús quedan en práctica por el hombre, multiplicarían el pan. No hay nada más opuesto a tal doctrina que el egoísmo humano: éste es el gran productor del hambre y del acaparamiento de los bienes que el hombre encuentra. En esta oportunidad, como pocas en la historia de una muchedumbre sale un niño, quedamos todos sacados y aun sobra una buena cantidad.

4.- **Un banquete, gratis**: En la segunda lectura de este domingo, tomada de Isaías, 55,1 se nos dice: "Compren gratuitamente, con vino y leche y sin pagar". No se puede entender a la letra la invitación que hace el profeta: se refiere al banquete escatológico. La vida eterna bienaventurada, el gozo sin fin en la otra vida, están simbolizados en la Biblia por un gran banquete. Es siempre signo de amistad. Es signo del amor de Dios, que convoca a los que tienen hambre de El. El profeta invita a todos los hambrientos y sedientos de Dios, a los pobres y Ancianos a que acudan a este banquete, porque serán saciados. Dios colmará todas sus aspiraciones, aun las más profundas del ser humano.

5.- **Una actitud valiente**: La del Apóstol San Pablo, según manifiesta en este párrafo en su carta a los Rom. 8,35.37-39. Corresponde a la segunda lectura de la Liturgia de la Palabra. Nada ni nadie le puede separar del amor de Cristo. Ni la vida ni la muerte, ni poder alguno en la tierra o en los abismos. No es fanfarronería, autosuficiencia: es producto de la gracia de Dios. Por la gracia de Cristo es Pablo lo que es: nada tiene por el mismo. Toda una profunda teología, y una auténtica experiencia de la primera de las bienaventuranzas.

6.- **El banquete eucarístico**: Jesús es el pan vivo bajado del cielo. La multiplicación de los panes es símbolo y preparación para participar de este otro Pan. Jn. 6. Hay que saber escuchar esta invitación divina: JM. 22; para saber participar. Y ello nos ha de exigir una actitud generosa para saber repartir nuestro propio pan. La Eucaristía es compromiso de comunión con los hermanos, los hombres.

Desde el sur

Por Miguel Longo

Terminó la guerra fría... ¿comienzan las calientes?

La invasión, sorpresiva y contundente, de Kuwait por parte de Irak, esta semana, ha conmocionado a la comunidad internacional.

Además de lo que significa de por sí una operación geopolítica y militar de tanta envergadura -se estima que Irak ha movilizado unos 300.000 del millón de efectivos que conforman sus fuerzas armadas-, este conflicto tiene una singularidad: es el primero de tanto fuste que se produce después de que, a fines de mayo pasado, los líderes de las superpotencias suscribieran el certificado de defunción de la Guerra Fría.

Difícilmente hubiera podido imaginarse hace apenas dos años, en la era de Ronald Reagan, una acción como la que ha emprendido Irak contra un tradicional y fiel aliado de Washington como es el emirato de Kuwait.

E igualmente difícil hubiera sido imaginar entonces que un agudo conflicto, como éste, pudiera ser "encarado mancomunadamente" por Washington y Moscú, como lo están haciendo ahora.

En todo caso, la fulminante invasión de Kuwait, cuando el creciente entendimiento entre las superpotencias parecía haber difuminado el fantasma de la guerra sobre el planeta, plantea para el futuro inmediato una pregunta inquietante: el fin de la guerra fría, ¿habrá abierto la puerta para un rosario de pequeñas pero peligrosas guerras calientes?

Es un hecho que, gracias al sorprendente acercamiento entre Estados Unidos y la Unión Soviética, en los últimos tres años se ha registrado la "milagrosa" solución de largos conflictos regionales como los de Namibia, Afganistán, Sudáfrica, Centroamérica.

Pero no es menos evidente que, sobre la base de la seguridad de que las superpotencias ya no parecen basar su lucha por la supremacía en la hegemonía y las intervenciones militares directas, pudiera desatarse una carrera militar por las supremacías regionales.

El caso de Irak resulta típico al respecto. En su condición de ser la nación árabe económica, social y militarmente más desarrollada, el país conducido desde hace 11 años por el fuerte liderazgo del presidente Saddam Hussein aspira a convertirse en líder y conductor del mundo árabe, que congrega a unos 800 millones de personas.

Semejante tentación pudiera proliferar en otras regiones del globo como por ejemplo el sur de Asia, donde la India y Pakistán hirban desde siempre por la supremacía, o en Africa del Sur y del Norte... Por suerte, en América Latina no hay indicios de enfrentamientos de ese tipo.

En este contexto, resalta la responsabilidad de las dos superpotencias. Y la reacción de ambas ha sido inmediata. Paradójicamente, la URSS, que invadió durante diez años Afganistán, y Estados Unidos que invadió Panamá hace apenas siete meses, han tomado medidas diplomáticas y económicas inmediatas para desanimar cualquier tipo de aventura como la de Irak en Kuwait.

En este contexto también, es de destacar la posición que ha adoptado frente al conflicto Irak-Kuwait el gobierno de Cuba, siempre amenazado por los aliados intervencionistas de Estados Unidos.

Cuba suscribió totalmente el veto de condena a Irak emitido por el Consejo de Seguridad de la ONU, y al mismo tiempo el gobierno dio a conocer inmediatamente una declaración inusualmente explícita y dura contra la invasión, exigiendo una solución diplomática en el marco de las Naciones Unidas y con la intervención de la Liga Arabe.

Para la gran mayoría de los observadores no pasó inadvertido que la movida cubana es una forma de "curarse en salud" o de abrir el paraguas antes de que llueva, para prevenir cualquier devaneo estadounidense de meter sus manos en la isla.

Sin muchas letras

Por Jesús Urzagasti

...cuento más largo del mundo

...Los entendidos en el arte de ...ar han dicho que el cuento ...corto del mundo pertenece a ...usto Monterroso, escritor ...mateco que vive desde hace ...as décadas en México.

...Ese cuento dice así: "Cuando ...pertó, el dinosaurio todavía ...ba ahí".

...Además de esa brevísima ...maestra, don Augusto publi...ibros de gran relieve literario, ...ejemplo: "La oveja negra y de...s fábulas", "Obras completas ...otros cuentos)", "La palabra ...ólica", "La letra E" y "Viaje al ...ro de la fábula".

...Lo que ya pocos recuerdan, y ...os los críticos, es que Monte...o estuvo en Bolivia, de 1953 a ...4, como diplomático del go...no revolucionario de Jacobo ...bz. No fue larga su perma...cia entre nosotros, porque ...el golpe de Castillo Armas, ...Guatemala, decidió trasladar...Chile.

...A finales de junio del año que ...r, tuve ocasión de dialogar ...don Augusto en la ciudad de ...ás. Un gran conversador, sin ...a, con el aliento de otra épo...menos desoladora que ésta, ...cando sin embargo algún diá...atisbo en el presente.

...Desvió el previsible interés ...sus extraordinarias fábulas, ...rió enfiarse a un problema ...considera central: la crisis ...ómica y social de Latinoamé...

...Algunos no desean ver la re...ad, dijo. Creo que las gentes ...hacen los negocios y las fi...zas en nombre de nuestros ...s, no están en crisis. Pero si ...campesinos. Eso sucede en ...a parte del Tercer Mundo. ...bién ocurre en la Argentina, ...l no tienen indios para hacer...cargar los efectos del maras...mo económico.

...Le hago saber que la escritora ...riana Rosario Santos recordó ...obra literaria en Nueva York, ...cota una sonrisa y me dice: "Por haber representado a un gobierno que intentó cambiar las estructuras caducas de mi país - me refiero al de Jacobo Arbenz-, se me negó, y aún se me niega, la entrada a Estados Unidos. El pretexto: una supuesta militancia en el Partido Comunista. Claro, los tiempos han cambiado. Pero no para mí. Porque ahora resulta que tampoco puedo visitar la Unión Soviética. Por comunista, ciertamente".

Sin proponérselo, en esa lluviosa tarde de junio, Augusto Monterroso me estaba donando el cuento político más largo de su vida. Sigue viviendo ese cuento: con mucho humor y serenidad, con la misma prolijidad verbal que le permitió inventar los linderos de fábulas inolvidables. Cómo ésta, por ejemplo:

"En un lejano país existió hace muchos años una Oveja Negra.

"Fue fusilada.

"Un siglo después, el rebaño arrepentido le levantó una estatua ecuestre que quedó muy bien en el parque.

"Así, en lo sucesivo, cada vez que aparecían ovejas negras eran rápidamente pasadas por las armas para que las futuras generaciones de ovejas comunes y corrientes pudieran ejercitarse también en la escultura".

La economía brasileña

Por Marcio Venciguerra

San Pablo es un ejemplo de que los viejos conceptos de crecimiento económico, basados en la expansión geográfica y la disponibilidad de recursos naturales, carecen de futuro y chocan con los límites del medio ambiente.

Esa es la evaluación del diputado y maestro en desarrollo internacional, Plínio de Arruda Sampaio, hoy candidato al gobierno del Estado de San Pablo, quien lamenta el vigor de "la idea simplista de atraer nuevas fábricas para la provincia en lugar de buscarse la modernización y la productividad".

Arruda Sampaio teme que Brasil pierda la marcha de la historia, al mantener esas viejas ideas. "O nos preparamos para dirigir robots o tendremos de limpiar sus botas", pronostica.

El mayor parque industrial brasileño, ubicado en la región metropolitana de San Pablo, tuvo que interrumpir su expansión ante el obstáculo de la naturaleza.

Según el Instituto Brasileño de Geografía y Estadística (IBGE), la industria paulista no tiene espaje para acompañar el crecimiento industrial de 2.6 por ciento que registró en el país durante la década perdida de 1980.

Mientras, el Estado de Minas Gerais logró expandirse 3,3 por ciento, San Pablo quedó en 1,9 por ciento, menos que 2,2 por ciento del Estado de Río de Janeiro, cuyas autoridades se quejan de la voracidad con que San Pablo les roba fábricas e inversiones.

Pero la "gran San Pablo" (área metropolitana), con sus 15 millones de habitantes, un décimo de la población nacional, pierde terreno también para su propio interior, donde viven otros 15 millones de habitantes.

El IBGE revela que, en 1970, la región metropolitana concentraba 43,5 por ciento del valor de transformación industrial del país.

Diez años después, la metrópoli respondía por sólo 33,5 por ciento de ese valor agregado, mientras el resto del Estado amplió su participación de 14,7 por ciento para 19,8 por ciento en el mismo período.

El proceso de expansión que depende más bien de la geografía que de la productividad es más evidente en la agricultura y en el avance de la ocupación de las tierras del interior, según Arruda Sampaio, quien fue técnico de la Organización de Naciones Unidas para la Alimentación y la Agricultura (FAO).

(San Pablo/Inter Press Service)

...e de Redacción: Carlos Arze Castedo
...e de Informaciones: Pedro Glasinovic Villafán
...retario de Dirección: Jesús Urzagasti Aguilera
...e de Corresponsales: Roy Bazán Mendoza

Editora PRESENCIA S.R.L.
Gerente General: Lionel Claure Cardona
Impresores: Editorial Lux
La Paz - Bolivia

Avenida Mariscal Santa Cruz, Nº 2150
Casilla de Correo 3276 - Cajón Postal 10152
Central Telefónica: 372344
Télex 2659 BV - Telefax 391040

PETROLEO

Nueva York.- Los contratos futuros de petróleo continuaron hoy su ascenso en el mercado de Nueva York, influidos por la invasión de Kuwait por parte de Irak. El crudo intermedio de "Texas Occidental", el de referencia de Estados Unidos, para entrega en septiembre, subió 1,38 dólares y cerró a 24,49 dólares el barril. (EFE).

TIPO DE CAMBIO
(en bolivianos)

EE.UU.-dólar venta	3.1800
EE.UU.-dólar compra	3.1700
Inglaterra-libra	5.8788
Alemania-marco	1.9906
Japón-yen	0.0212
Chile-peso	0.0101
Argentina-austral	0.0006
Brasil-cruzeiro	0.0394
Perú-inti	0.0001

MINERA

Estaño - 3.77 dólares
Oro -376.00 dólares
Plata - 4.83 dólares
Plomo - 0.34 dólares
Antimonio - 1.51
Bismuto - 2.41
Wolfram - 94.00
Zinc -0.69 dólares
Cobre - 1.25 dólares

Asesor presidencial

Gobierno generó 60.000 empleos en los últimos doce meses

El gobierno de Unidad Nacional durante los últimos doce meses, ha generado 60 mil empleos en el país. Las estadísticas muestran que las tasas de desempleo han disminuido, afirmó ayer el asesor económico del gobierno, Samuel Doria Medina.

Explicó que en toda economía, si se parte de que no se incrementó el desempleo, es porque existen fuentes de trabajo en la agricultura, industria, comercio y en todos los demás sectores.

Informó que el gobierno ha reducido algunos empleos en la administración pública con la fusión de dos ministerios, pero generó condiciones para que en la economía del sector privado se puedan crear más empleo, particularmente entre los pequeños productores.

Es intención del gobierno generar más fuentes de empleo y lograr más crecimiento, pero la economía tiene ciertas restricciones, agregó.

Al hacer una evaluación de los últimos doce meses, dijo que en lo económico, la reinserción comercial de Bolivia en la economía mundial avanzó positivamente. También se prepararon las bases para la reactivación con la apertura de mercados externos.

Dijo que se consolidó la estabilidad económica, que fue otro de los objetivos principales del presidente Jaime Paz Zamora.

Con relación a la reactivación y al crecimiento, señaló que estos factores pasarán a primer lugar a partir de la nueva etapa que comienza el gobierno.

El asesor económico del gobierno aseveró que también se consolidó la democracia, pese a los errores que serán enmendados oportunamente.

Al ser consultado sobre cómo se avanzó, dijo que la mejor forma de contestar es recordando como estaba el país hace un año; la economía estaba en mala situación, las reservas monetarias habían caído dramáticamente, los depósitos habían disminuido a un 40 por ciento. En la actualidad se ha logrado fortalecer la economía del país y se han asegurado los mercados externos.

En otros campos, mencionó el plan materno infantil que forma parte de una estrategia clara en materia de salud. En educación se ha logrado enmendar la injusticia en los salarios para los maestros.

"Si observamos los indicadores en estos últimos 12 meses, la pobreza no se ha incrementado y el gobierno tiene la intención de superar, aunque la tarea será de varios años", concluyó.

Para Argentina y otros países

Empresa binacional producirá y comercializará gas boliviano

La empresa binacional Pluspetrol-Petrotec, formada recientemente con capitales privados de Argentina y Bolivia, producirá y comercializará gas boliviano del campo Bermejo en Argentina y otros países.

El consorcio suscribió ayer un contrato con YPFB para la exploración petrolera y recuperación mejorada en el bloque de la Serranía del Candado, en el Departamento de Tarija, que cubre los antiguos campos de Bermejo, Toro, Barredero, Tigre y San Telmo, en un área de 22.800 hectáreas.

La sociedad binacional -en el que la empresa boliviana Petrotec participa con el 10% y la argentina Pluspetrol con 90%- tiene el propósito de aumentar la producción de Bermejo, que actualmente produce 2 millones de pies cúbicos por día, y descubrir nuevos campos con el fin de comercializar en forma conjunta gas en el exterior, afirmó el director de Negociación de YPFB, Jorge Aramayo.

En el contrato, YPFB pone los campos petroleros y la infraestructura avaluada en varios millones de dólares, que no fue precisada.

El presidente de YPFB, Rafael Peña, dijo que Pluspetrol posee una planta de tratamiento de gas y recuperación de líquidos, en Salta, en el norte argentino, que produce alrededor de 250 millones de pies cúbicos de gas. "Hasta allí llevaremos gas boliviano para ser tratado, recuperar los líquidos y reinyectar nuevamente el gas seco al gasoducto de exportación de Buenos Aires", agregó.

Los objetivos de la asociación fueron respaldados en un decreto supremo que autoriza a la empresa no sólo producir hidrocarburos sino también comercializarlos e industrializarlos.

El subsecretario de la Presidencia, Mario Catacora, declaró en representación del jefe de Estado que el contrato es de "singular importancia, ya que es una expresión de la política de los presidentes Jaime Paz Zamora y Carlos Menem".

Catacora dijo que el contrato se ajusta a la Constitución Política que autoriza la suscripción de contratos privados, en su artículo 139.

A su vez, el subsecretario de Energía, Fernando Rodríguez, afirmó que la asociación privada boliviano-argentina puede ser el inicio de la creación de una empresa binacional que "no sólo busque comercializar gas en nuevos mercados como Chile y Brasil, sino cumplir otros objetivos de largo alcance".

"El contrato reviste caracteres especiales, ya que es una muestra del espíritu integracionista y del deseo del gobierno de fortificar vínculos con nuestro principal socio", dijo, a su vez, Peña.

"Con el contrato, no sólo estamos haciendo una operación económica ponderada", justificó, y mencionó "la viabilidad de una reserva gasífera enclaustrada" y la relación "buenos para YPFB y buenos para los proyectos de exportación del gas boliviano y los proyectos de desarrollo del norte argentino".

El presidente de la argentina Pluspetrol, Luis Rey, señaló que esa firma fue creada hace 15 años. Actualmente produce 250 millones de pies cúbicos de gas por día y 10.000 barriles de petróleo, además de operar en 10 áreas de exploración y 5 de producción.

Rey dijo que el acuerdo con la boliviana Petrotec y con YPFB, constituye "el germen de la empresa binacional que acordaron los presidentes de Argentina y Bolivia".

El presidente de Pluspetrol enumeró los socios con los que actualmente trabaja su firma y citó entre ellos a Mobil, Chevron, San Oil y Petrobras.

A su turno, el representante de Petrotec, Jaime Guardia, destacó el apoyo del gobierno y la apertura de YPFB al capital privado, "ya que permitirá a las generaciones de técnicos y trabajadores que han salido de la empresa estatal, encontrar nuevas perspectivas".

Bolsa Boliviana de Valores S.A. Concentrado diario Sec
Monto: 22.115.880(valor nominal en Bs) - $US 6.976.618
Volúmen negociado: 12.212 Títulos

Serie	Días	Número	TASA DESCUENTO	TASA
CDME-B2090	12	3.000	15.01	
CDME-B2190	19	18	15.01	
CDME-B2290	26	494	15.01	
CDME-C0990	26	282	15.01	
CDME-C1090	33	253	15.01	
CDME-C1790	82	2	15.19	
CDME-C2490	131	22	15.45	
CDMN-A2990	12	241	36.04	
CDMN-A3090	19	2.804	36.04	
CDMN-B2090	12	2.543	36.04	
CDMN-B2290	26	2.056	36.04	
CDMN-B2890	68	4	37.88	
CDMV-A2890	5	361	15.01	
CDMV-B2390	33	112	15.01	

Contrato con Plus Petrol

Transferencia de campo Ber reubicará a 200 trabajadores

Ayer, luego de la firma del contrato que autoriza la transferencia de esa planta a las empresas argentina Plus Petrol y la boliviana Petrotec S.A., se informó oficialmente que 200 trabajadores y 18 técnicos del campo petrolero de Bermejo y de otros de la misma zona, deberán ser reubicados en otras áreas.

El presidente de Yacimientos Petrolíferos Fiscales Bolivianos (YPFB), Rafael Peña, y los ejecutivos de las empresas Plus Petrol, Luis Rey; y Petrotec, Jaime Guardia, firmaron un contrato mixto destinado a la exploración de la Serranía el Candado, en el sur de Bermejo, y la recuperación secundaria de los campos Bermejo y otros menores, como Toro, Barredero, Tigre y San Telmo de la misma zona.

Plus Petrol y Petrotec formaron una asociación para la firma del contrato, que establece una inversión de 60 millones de dólares en los dos proyectos de exploración y recuperación mejorada, durante un período de 30 años.

El vicepresidente de Administración Financiera, Manuel Olave, dijo que YPFB comenzará a negociar con el consorcio privado argentino-boliviano, la posibilidad de que pueda contratar a algunos obreros que han estado trabajando hasta ahora en Bermejo, campo que produce 2 millones de pies cúbicos de gas por día, aunque la mayor parte de éste se quema.

Agregó que YPFB también reubicará a los petroleros en otras áreas de exploración, donde la empresa estatal tiene proyectado trabajar.

El primero, segundo y tercer años, Pluspetrol y su asociada emprenderán estudios, ensayos y pruebas pilotos, con una inversión de 12,3 millo durante el cuarto, aplicarán sistema ción invirtiendo 12, dólares.

Se calcula que sará a la produc entre el séptimo año, efectuando millones de dóla

El contrato aute la empresa, fuera cuperación mejora estudios geológicos la serranía del C costo de 300.000 d mo la perforación exploratorios, con de 12 millones de uno, durante el cu sexto años. En es empresa Pluspetro millones de dólares.

La participación alcanzará a un 8 ducción básica de Bermejo y al 65% pero que será ent firma en la localida Pocitos.

En la etapa de se descubren nuev ticipará con el 55 primero y quinto 50% del sexto para

En el caso de firma participará ta 100 millones d diarios, desde 101 el 47% y a partir 42%.

Adicionalmente, tina y su asociada comprometen a por un proyecto para la de una red domic natural en la ciudad construir una pla miento e interconex soducto de Pocitos Buenos Aires.

Superintendencia de Bancos

El sistema financiero dispone de $us 194 millones para préstamos

La liquidez total de la banca comercial del país llegó, al 29 de julio de 1990, a 194,50 millones de dólares, informa la Superintendencia General de Bancos. Esto significa que dispone de ese monto para conceder nuevos préstamos.

El boletín de esta repartición oficial añade que a la fecha señalada, las captaciones de la banca llegaron a 2.243,96 millones de bolivianos, equivalentes a 707,87 millones de dólares.

Si bien las captaciones en el equivalente a moneda nacional fueron superiores en 30 mil bolivianos, a la registrada una semana antes, convertidas a dólares, con el tipo de cambio oficial bajaron en aproxmadamente 3 millones de dólares.

Por otra parte, se indica que los préstamos otorgados por la banca, tanto con recursos propios como con fondos del Banco Central y otros, al 29 del mes pasado, alcanzaron a 2.824 millones de bolivianos.

La estructura de las captaciones del sistema financiero nacional es la siguiente: en moneda extranjera se tienen 1.769 millones de bolivianos (78,84%); en moneda nacional con cláusula de mantenimiento de valor 175 millones de bolivianos (7,8%); y en moneda nacional, sin mantenimiento de valor 299 millones de bolivianos (13,36%).

Por otra parte, se puede señalar que 36,23% de los depósitos a plazo fijo están entre 1 y 30 días; el 15,60% entre 31 y 60 días; y el 35,82% entre 61 y 90 días. En plazos superiores a los 91 días está el resto, que llega a 12,26%.

No se prolongará Feria de la Pequeña Industria y Artesanía

La primera Feria Nacional de la Pequeña Industria y Artesanía, que se realiza en las instalaciones del Coliseo Cerrado, no será prolongada, pese a varias solicitudes presentadas ante el Ministerio de Industria, Comercio y Turismo, informó ayer el titular de esa cartera de Estado, Guido Céspedes.

"Debemos tomar en cuenta que hay reglas para la realización de este tipo de ferias", dijo al explicar que los expositores y los organizadores del evento, deben sujetarse a las normas establecidas.

Agregó que la feria, inaugurada el pasado 27 de julio, será clausurada impostergablemente el próximo 5 de agosto, fecha en que se entregarán 100 diplomas a los expositores que se destacaron en la muestra de sus productos, tanto de la pequeña industria como del sector de la artesanía.

Destacó que la feria no será prolongada, porque también se le dará la jerarquía que tienen otras ferias, como las que se realizan en las ciudades de Cochabamba y Santa Cruz, pese a que en La Paz no existe un recinto ferial, pero "queremos sujetarnos a las reglas que rigen para este tipo de eventos, ya sea en Bolivia o en el exterior".

Reiteró que la Feria Nacional de la Pequeña Industria y Artesanía se efectuará anualmente, con el fin de dar un apoyo al desarrollo de la producción de la pequeña industria y artesanía, ya que se demostró la capacidad productiva, calidad de los productos y la competitividad de su calidad en los mercados nacionales e internacionales.

Haciendo una evaluación de los ocho días de exposición de la feria, Céspedes aseguró que cumplió con los objetivos planteados, ya que se logró mostrar a la población de La Paz el potencial de la pequeña industria y artesanía, que no es, "como muchos pensaban, una industria incipiente y que no tiene calidad".

Mencionó que la producción de esos dos sectores es "muy diversificada y que tiene calidad; además, que hay una participación masiva, donde se destaca la participación de la mujer en la administración del 80% de los talleres".

Convenio entre Conferencia Episcopal y Ministerio de Salud

La Conferencia Episcopal de Bolivia y el Ministerio de Previsión Social y Salud Pública, suscribieron un convenio para desarrollar actividades en salud por medio de prestaciones de servicios y acciones preventivo-promocionales en el ámbito urbano y rural.

Las acciones, que se desarrollarán durante los próximos 5 años, estarán destinadas a apoyar al Plan Nacional de Supervivencia, Desarrollo Infantil y Salud Materna, dice un boletín del Ministerio de Salud.

Participaron en la suscripción del convenio Mons. Julio Terrazas como presidente de la Conferencia Episcopal de Bolivia, y el Dr. Mario Paz, ministro de Previsión Social y Salud Pública.

Anuncie en PRESENCIA
68 agencias en toda la República

PRESENCIA
CENTRAL TELEFONICA
372344

PRESENCI
AGENCIA EL
Avisos económ
comerciale
suscripcion
Oficina Av. 12 de
Tels. 813154 -
(frente a la H. Alca

CORPORACION REGIONAL DE DESARROLLO DE LA PAZ

INVITACION PUBLICA No.12/90

PROVISION DE UN GRUPO ELECTROGENO

La Corporación Regional de Desarrollo de La Paz invita a las Empresas legalmente establecidas en el país, a presentar sus propuestas para la provisión de:

Un (1) Grupo Electrógeno de 25 Kva

Destinado a la localidad de El Porvenir, Provincia Iturralde del Departamento de La Paz.

Las especificaciones técnicas podrán ser adquiridas en la Sección Caja de CORDEPAZ previo pago de Bs. 30.-

Las propuestas deberán ser presentadas de conformidad con las normas establecidas en el D.S. 21660 de fecha 10/7/87 hasta horas 18.00 del día 24 de agosto de 1990 en las oficinas del Departamento Legal ubicado en el 2do. Mezzanine del Edificio Santa Isabel Av. Arce.

La Paz, agosto de 1990

RELACIONES PUBLICAS - CORDEPAZ

CORPORACION REG
DE DESARROLLO DE
INVITACION PUBLICA N
REFACCION IGLESIA
CATEDRAL SAN BERNA

La Corporación Regional de Desa
CODETAR invita a las empresas
legalmente establecidas en el país a
propuestas con destino a la ejecu
REFACCION IGLESIA CATEDRA
NARDO situada en la ciudad de Tarija

Toda propuesta deberá sujetar
Especificaciones Legales, Adm
Técnicas elaborado para este efecto
podrá ser adquirido de la Sec
CODETAR de su Edificio Central
ubicado en la ciudad de Tarija, pre
suma de Bs. 20.-

Las propuestas se recibirán en
con el rótulo respectivo en la Unid
CODETAR, ubicada en la ciudad
Avenida Las Américas Esq. Es
Central, segundo Piso) hasta el día
agosto a horas 18:00

Cualquier información adicion
recabada en la Gerencia de Obras P
Virginia Lema Nº 728 Tarija) Tel
23668

La apertura se efectuará den
horas siguientes a la presentación de
Tarija, agosto 3, 1990

RELACIONES PUBLI
DE CODETAR

ENTIDAD EJECUTORA DE OBRAS VIALES

Requiere alquilar tractores D-6 modelo 85 adelante en perfectas condiciones de funcionamiento para trabajos en la zona del Chapare. Operador con experiencia mínima de 5 años en construcción de Caminos.

Asimismo, solicita Transportistas y/o Empresas Constructoras para trabajos de acopio, carguío y transporte de ripio natural. Presentar propuesta por M3 Km. recorrido.

Enviar ofertas a casilla No. 256 Cochabamba - Bolivia, hasta el día viernes 11 de agosto de 1990

MNR niega estar aislado en la oposición

...se a que el MNR afirma no ...r aislado de los demás parti... opositores, dirigentes del ...ierdo Patriótico gobernante ...sideraron ayer que la princi... fuerza de la oposición sufre ...automarginación" y "llegó tar... al pacto sobre la distribución ...funciones de responsabilidad, ...to en las directivas camarales ...so en las comisiones legislati...

...l MNR "no está cercado ni su... aislamiento", afirmó ayer enfá... mente el secretario general de ... partido, diputado Germán ...roga, quien desvirtuó versio... es ese sentido.

...ca el renovado acuerdo de los ...tidos oficialistas con Concien... de Patria, dirigida por Carlos ...nque, y la participación de la ...n las comisiones legislativas, ...gentes de ADN y MIR señala... que el MNR avanzaba hacia ...oposición solitaria en el par... ...ernio.

...s conversaciones de los últi... días entre parlamentarios ...bernamentales, con por lo ...nos tres representantes de la ...ierda Unida, entre ellos Ger... Gutiérrez y Alfonso Ferrufi... este último del MIL- parecí... ...onfirmar las previsiones ofi... ...stas.

...ro el diputado Quiroga dijo ...es necesario diferenciar entre ...lectorado nacional y el Con... ...so, pues, en su concepto, la ...oría parlamentaria no cumple ...l mandato otorgado por sus ...tores, contrariamente a la po... ...ión, "que respalda las accio... del principal partido de la ...oposición".

...so como ejemplo un presun... ...incumplimiento del mandato ...lamentario, ya que los ciuda... ...nos que votaron por Banzer no ...vieron de acuerdo en que el ...presidente apoyara la elec... para la primera magistratu... ...l estado, del candidato que ...ió tercero en las elecciones ...nerales de 1989.

...l pueblo coincide con los pos... ...ados del MNR, de seriedad y ...eto a la democracia", aseguró ...roga al señalar que al MNR ...le preocupa la actitud secta... ...de los partidos del Acuerdo ...tático, porque fue igual en la ...mer legislatura y será la mis... en la que se inicia el 6 de ...osto".

"AUTOMARGINACION"

Sin embargo, el presidente de la Cámara de Diputados y alto dirigente de los partidos en ejercicio del gobierno, Fernando Kieffer, afirmó que el MNR se halla "automarginado" de los acuerdos partidarios y el proceso de concertación para definir la marcha del Congreso en la legislatura que comienza el lunes, que debe aprobar las reformas políticas relativas a la Ley Electoral y a la Constitución.

"Poco a poco y no sin dificultades, estamos encontrando mecanismos y canales de conversación y entendimiento, aún muy críticos -pero conversaciones al fin y cos -pero conversaciones al fin y al cabo-, también con IU", dijo.

"Pero el MNR, una vez más se automargina de las conversaciones, de la concertación y de la representación institucional", agregó al señalar que ello no representará trabas para el desarrollo de las sesiones parlamentarias.

"Antes que una dificultad, es una experiencia que debe recoger el MNR para mejorar sus relaciones con todos los partidos. No sólo con los del gobierno", manifestó.

"LLEGO TARDE"

El presidente de la Cámara de Diputados afirmó también que los parlamentarios marginados de la participación en las directivas y comisiones camarales, afrontan ese hecho "porque no tuvieron la voluntad de plantear oportunamente la negociación".

"Cuando el MNR, al comienzo de la sesión preparatoria, planteó una nueva composición de las mismas, ya era tarde -dijo-. El acuerdo estaba cerrado y no había ninguna posibilidad de reabrir una instancia de negociación, ya que el Acuerdo Patriótico cuando empeña su palabra la cumple".

Destacó que el acuerdo con la oposición incluía también presidencias y secretarias de comisiones legislativas, "lo que no quiere decir que la oposición no vaya a participar de la composición de las mismas en una forma amplia, a nivel de vocalías, y que tampoco, en este momento, está descartada la presencia de la IU en la presidencia de por lo menos una de las comisiones", añadió.

Compromiso ADN-MIR con Iglesia

Ampliación de vocalías en Corte Electoral será planteamiento oficialista

En respuesta a la reciente exhortación de la Iglesia para cumplir los acuerdos sobre reformas electorales, ADN y MIR no sólo están dispuestos a ampliar el número de vocales en las cortes electorales, para lograr la representación de las fuerzas opositoras minoritarias, sino que plantearán otras acciones sobre la elegibilidad de los representantes y la calificación del escrutinio.

Esas afirmaciones, correspondientes a altos dirigentes del Acuerdo Patriótico, fueron nuevamente cuestionadas ayer por el MNR, que consideró que el oficialismo incumple el compromiso de los principales jefes políticos ante la Iglesia, para realizar con transparencia e imparcialidad los procesos electorales.

El principal partido de oposición, a través de su secretario general, Germán Quiroga, afirmó que el hecho de que el Acuerdo Patriótico asegure su hegemonía en los 11 tribunales electorales, en los 11 tribunales electorales, es la única reforma planteada".

"Existen también reformas sobre la elegibilidad de los representantes y, fundamentalmente, sobre la administración del escrutinio, de tal manera que no quede la menor duda de que el resultado de las ánforas en las mesas es el que debe prevalecer como expresión final, salvando muy raras excepciones y bajo casos muy especiales, para evitar cualquier especulación al respecto", dijo.

Gonzalo Valda, también alto dirigente oficialista, afirmó que lo que interesa a la coalición gobernante, "es garantizar que la expresión de la voluntad ciudadana no sea transgredida: que la Ley Electoral debe contribuir a garantizar la expresión de la voluntad ciudadana".

"Interpretando el sentimiento colectivo y en cumplimiento al compromiso con la Iglesia, vamos a realizar un planteamiento y lo vamos a concertar con CONDEPA. Obviamente, estamos dispuestos a pactar con los demás partidos de la oposición, de tal manera que la normativa electoral sea perfeccionada", agregó.

Pero las modificaciones anunciadas no causaron satisfacción en el MNR, que denunció ante la Conferencia Episcopal que la última exhortación de los obispos en Cochabamba, así como otras anteriores, fueron "sistemáticamente desoídas por los jefes de ADN y MIR".

El movimientista Germán Quiroga indicó ayer que el oficialismo no cumple con los incisos d) y e) del acuerdo MNR-ADN-MIR, suscrito ante la Iglesia en julio de 1989.

Añadió que ellos señalaban: "d) Se harán las reformas jurídicas necesarias, para preservar al máximo la imparcialidad y transparencia de las Cortes Electorales, y para asegurar la lectura inequívoca de la legislación referente a la participación de las minorías políticas", y "e) Se concedió en la necesidad de reformas constitucionales que perfeccionen el actual sistema electoral".

Jaime Paz y Hugo Banzer no honran su afirmación de palabra empeñada, palabra cumplida", dijo Quiroga.

DIVERGENCIAS

Pese a la afirmación ratificada del presidente de los diputados, sobre la ampliación del número de vocales en las cortes electorales, para dar paso a la participación de grupos opositores minoritarios, el presidente del Senado afirmó que "las apreciaciones referidas a la ley electoral son absolutamente informales".

Valda agregó que "no existe aún un criterio definitivo del Acuerdo Patriótico. Será el Consejo Político el que dé la palabra definitiva y oficial. Lo demás, son respetables opiniones personales respecto a las enmiendas a la Corte Electoral", afirmó.

A su vez, Kieffer señaló que la introducción del Registro Unico Nacional, debidamente reglamentado, "es una de las modificaciones importantes y, obviamente, la aplicación de sistemas de informática para registros permanentes, que permitan transparencia no sólo en los resultados sino en los registros de los electores".

Agregó que esos temas se encuentran en una fase de "plena negociación, aunque son los puntos base para las conversaciones del Acuerdo Patriótico y CONDEPA".

Evaluación del PCB

Política económica del gobierno sólo ha generado recesión

A un año de gobierno del Acuerdo Patriótico y la aplicación de su política económica, no se ha podido afrontar la crisis en sus contenidos reales y sólo se han generado recesión y desempleo, afirma un comunicado del comité regional del Partido Comunista de Bolivia.

El documento, suscrito por el primer secretario del PCB, José Núñez, señala que el "shock" y la política de ajustes, que por designios imperiales se emplean para paliar la hiperinflación, sólo han generado la paralización del sector industrial, porque no hay muestras de reactivación ni se trasluces los pretendidos complementos sociales del modelo económico.

"En el balance de un año de gobierno, no se puede dejar de mencionar el fracaso de la descentralización político-administrativa y las reformas electorales, como consecuencia de la ineficiencia gubernamental, tanto en la administración del aparato estatal como en la gestión parlamentaria", añade.

Asimismo, indica que la famosa "revolución del comportamiento" sólo ha servido de "justificativo" al pragmatismo miriista, que ha influido para que las víctimas de ayer, se fusionen en los hechos con sus verdugos, dictadores y represores, que hoy fungen de demócratas.

MNRI

Por su parte, la dirección nacional del Movimiento Nacionalista Revolucionario de Izquierda (MNRI), a través de un documento suscrito por los miembros de esa fuerza política, señala que a un año de gestión gubernamental, se conduce al país a una situación de deterioro económico y social, en medio de una crisis de confianza y credibilidad.

Agrega que el país está siendo encadenado y subastado con la aplicación de decretos neoliberales, sumiéndolo en una profunda recesión y desocupación, por la liquidación de las empresas públicas y la falta de incentivos a los polos de desarrollo, que podrían establizar la economía nacional.

Manifiesta que la inocultable injerencia de las transnacionales en el aparato del Estado es patente, con lo que se viene impulsando las privatizaciones y enajenación de recursos naturales, como se pretendió con el litio, las concesiones madereras en el norte paceño y ahora con los contratos petroleros.

Presidente del Senado

ADN-MIR enfrentan "obstruccionismo" a reactivación y modernización del Estado

"Más allá de las posiciones obstruccionistas de los movimientistas, con ellos o sin ellos vamos a llevar adelante la legislación necesaria para el proceso de reactivación del aparato productivo en el país", afirmó ayer el presidente del Senado, Gonzalo Valda, al señalar que la bancada oficialista enfrentará acciones consideradas "duras" del MNR.

Pero aparte de la polémica entre parlamentarios oficialista y sus rivales movimientistas, Valda aseguró que la legislación será la principal prioridad del Senado.

El presidente de ese cuerpo legislativo señaló que se legislará básicamente en torno a dos propósitos: la necesidad de contar con instrumentos jurídicos que coadyuven la reactivación del aparato productivo del país, y la modernización del Estado.

"Vamos enfrentar todas las posiciones obstruccionistas -si es que éstas se presentan- con la convicción de que en este momento la ciudadanía boliviana requiere mejorar sus ingresos, mayor empleo e inversiones y no sólo la estabilidad sino el progreso. Apoyaremos también, de manera especial, los proyectos de gran impacto social en las regiones", anticipó.

El Congreso instalará formalmente sus sesiones el lunes 6 de agosto, fecha en que se conmemora el 165 aniversario de la República, y en la que el presidente Jaime Paz Zamora pronunciará ante el primer poder del Estado un informe de sus actividades en el primer año de gobierno de la coalición que dirige junto al ex presidente Hugo Banzer Suárez.

Valda anunció que al acto solemne asistirán los parlamentarios de todas las bancadas, representantes del Poder Judicial, los ministros de Estado e invitados especiales.

Sobre el tema de la modernización del Estado, el presidente del Senado aseguró la reforma de la Constitución y la aprobación de la Ley de Gobiernos Departamentales, primer paso para la descentralización integradora, además del perfeccionamiento de la Ley Electoral y los reglamentos de debates en ambas cámaras "que van a permitir que el Parlamento adquiera una tónica de mayor capacidad legislativa, y que de una buena vez dejemos atrás un asambleísmo en el cual hemos estado ocupando excesivo tiempo, con un costo no sólo económico sino social en desmedro de los intereses de nuestra población y del país", dijo.

"Los partidos del Acuerdo Patriótico, junto a Condepa, vamos a impulsar una acción legislativa para el interés nacional. Dentro del marco del reglamento de debates vamos a enfrentar las posiciones obstruccionistas de cierta oposición destructiva que pretendiendo frenar la aprobación de leyes quiere desestabilizar económica y luego políticamente este país. Eso no lo vamos a permitir", sentenció.

Añadió que paralelamente se mantendrán las tareas de fiscalización así como también las labores de gestión en favor y beneficio de las regiones.

Diputado socialista

IU insistirá que las comisiones parlamentarias sean pluralistas

...Izquierda Unida insistirá en ...arlamento para que las 21 co... ...nes de trabajo de la Cámara ...Diputados sean constituidas ...carácter pluralista". El dipu... socialista, Germán Guilé... demandó ayer la necesidad ...que las fuerzas políticas con ...presentación parlamentaria, ...gan su presencia en las dife... ...es comisiones legislativas.

...plicó que esta posición será ...tenada ante la directiva legis... ...a el próximo 13 de agosto. En ...sión preparatoria se eligió a ...directiva y el seis de agosto se ...cribirá el informe del Presidente de la nación y la primera sesión ordinaria se realizará el 13 de agosto, después de una semana de receso.

"Las comisiones de trabajo deben estar constituidas con un carácter pluralista", dijo.

En la elección de la directiva de la Cámara de Diputados, la Izquierda Unida abandonó la sesión preparatoria.

"Pese a las convocatorias reiteradas que el Presidente de la República ha efectuado en los últimos días, los diputados del Acuerdo Patriótico asumieron una posición sectaria", añadió.

COMUNICADO

Se recuerda a los señores locatarios de casillas, apersonarse a ésta Central de Correos Sección Recaudación de Casillas, munidos del último recibo de pago, a objeto de cancelar el alquiler de sus apartados postales por la gestión 1990, plazo que fenece el día 11 de agosto de los corrientes, vencido este se dispondrá de las mismas.

La Paz, Julio de 1990

ADMINISTRACION DE CORREOS

"Distilled from Grapes"

Destilado de Uvas"

Así es como califican en Estados Unidos a los productos Guadalquivir. Porque están elaborados a partir de pura uva moscatel. Y en su destilación sólo se emplean materias primas naturales. Porque nos preocupamos por la salud de nuestra gente. Los análisis así lo demuestran.

Guadalquivir Export porque la calidad es nuestra tradición.

Maestros lucharán junto a la COB por salario mínimo con escala móvil

La Segunda Conferencia Extraordinaria del Magisterio Nacional, clausuró ayer sus deliberaciones y decidió exigir al gobierno una nueva compensación salarial acorde con el costo de la canasta familiar, y con escala móvil.

El dirigente Juvenal Caravito señaló que esta nueva reivindicación social del magisterio será asumida junto a la Central Obrera Boliviana.

Por otra parte, la conferencia extraordinaria decidió dar al Poder Ejecutivo un plazo perentorio de 30 días para que proceda a la cancelación de la segunda parte del bono, consistente en 100 bolivianos.

Según el convenio firmado el 3 de marzo del presente año, el gobierno debía cancelar en el segundo semestre de 1990, el 70% del bono en alimentos y el 30 % en material pedagógico. Sin embargo, este pago no se ha hecho efectivo hasta la fecha, razón por la cual los maestros advirtieron que tomarán medidas de presión.

Los 56 delegados asistentes a la conferencia del magisterio denunciaron que el gobierno está manipulando en la designación de autoridades del sistema de educación, prefiriendo a partidarios del MIR y ADN, hecho que desconoce el actual Código de la Educación Boliviana.

Por otra parte, los maestros exigirán que se llame, en el plazo más breve posible, a Congreso Nacional de la Educación, entretanto se anunció que se iniciará un movimiento pedagógico en el país para estudiar la problemática de la educación boliviana.

Impulsarán la aprobación del reglamento de debates

La nueva directiva de la Cámara de Diputados impulsará en la próxima gestión legislativa, que se inicia el seis de agosto, la aprobación del reglamento de debates y los proyectos de ley electoral y de inversiones.

El presidente de la Cámara de Diputados, Fernando Kieffer, afirmó ayer que para modernizar y hacer viable la aprobación de los proyectos de ley que han sido postergados en la anterior gestión, y las que serán presentadas en la presente legislatura, es necesario aprobar el reglamento de debates de ese cuerpo legislativo.

"Si hay voluntad concertadora y decisión de reformar los poderes del Estado, que respeten el pluralismo participativo de las fuerzas políticas que tienen representación parlamentaria, es de prioridad aprobar este instrumento", añadió.

El proyecto de reglamento de debates, en la gestión ordinaria pasada, fue objeto de una negociación por las bancadas políticas. Fue aprobado en grande, pero además se aprobaron 44 artículos en detalle.

Con relación a los demás proyectos de ley que fueron aplazados en la gestión pasada, indicó que serán tratados de acuerdo con prioridades. Se tomará especial atención a la aprobación del nuevo Código del Menor, instrumento muy importante que beneficia a la niñez y juventud bolivianas, dijo.

CONFORMACION DE COMISIONES

El diputado Kieffer, al referirse a la composición de las comisiones parlamentarias, manifestó que en la negociación entre los partidos MIR, ADN, PDC y CONDEPA, se acordó la necesidad de que participen todos los frentes que tienen representación parlamentaria.

Aclaró, sin embargo, que se debe reservar para los partidos miembros de ese acuerdo, las presidencias y secretarías de las comisiones.

Por lo tanto, agregó, el MNR y la IU formarán parte en la composición de las comisiones. Mencionó que el MNR, durante la pasada gestión, participó en las comisiones en la misma proporción de ADN.

Señaló que en el caso del MNR, este partido planteó muy extemporáneamente su voluntad concertadora para conformar las directivas camarales y ahora es muy difícil que ingrese a las directivas.

Empresa Louis Berger calificada para supervisar asfaltado de camino

La aceptación de la empresa Louis Berger -proscrita por el Banco Mundial-, para la supervisión del proyecto de pavimentación del tramo Confital-Caihuasi, se debe a que el Banco Interamericano de Desarrollo, institución financiadora, la considera "capacitada para proveer los servicios requeridos".

Según informes obtenidos por PRESENCIA, la Oficina de Servicios para Proyectos (OSP), dependiente de Naciones Unidas, hizo la licitación pública para contratar para los servicios de supervisión de la obra mencionada, a pedido del Servicio Nacional de Caminos (SNC).

Luego de los trabajos de selección, la oficina encargada de las compras estatales puso a consideración del SNC, en orden de precedencia, a los tres proponentes habilitados para participar en la fase de negociación del costo de los servicios.

Esas empresas fueron: consorcio Louis Berger-CONSA, con 914 puntos sobre mil; consorcio Hidroservice-ICBOL, con 878 puntos; y consorcio Renardet-CPM-Conandina, con 816 puntos.

El proceso de preselección de las empresas consultoras, en la que fue habilitada Louis Berger, culminó el 15 de diciembre de 1989, cuando aún no se había emitido la determinación de proscripción del Banco Mundial.

La información sobre dicha proscripción, adoptada el 11 de enero de 1990, fue publicada el 2 de abril del mismo año, en The World Bank Watch, posterior a la selección efectuada en Bolivia.

Al conocerse el criterio del Banco Mundial, la OSP comunicó al Servicio de Caminos que si decide descalificar a la mencionada empresa e invita a la segunda, no pondría objeción alguna.

Por su parte, el SNC, en carta dirigida al Banco Interamericano el 15 de junio, señalaba que "no tendría inconveniente en proceder a la negociación con la firma que ha ocupado el segundo lugar, en la evaluación presentada por la agencia PNUD/OSP, si el BID manifiesta su conformidad...".

Ante esa actitud, el BID, en carta dirigida al SNC el 29 de junio, indicó "...a fin de evitar una interpretación equivocada, la posición oficial del Banco Interamericano de Desarrollo, con referencia a la elegibilidad de la firma Louis Berger, sigue siendo que esta firma, al igual que las otras firmas incluidas en la lista corta aprobada por el Banco, son consideradas capacitadas para proveer los servicios requeridos".

La carta finaliza afirmando que "esa posición se aplica en todos los casos en los cuales el BID ha aprobado una lista corta, incluyendo la relativa al estudio de factibilidad y diseño final de la carretera Oruro-Pisiga, a ser financiada con los recursos del préstamo número 733/SD-BO".

No se producirá integración de la seguridad social

Desde agosto entra en vigencia Fondo de Pensiones Básicas.- Fondos Complementarios serán administrados por los trabajadores

Al no haberse concluído todavía los estudios respectivos, la integración de los servicios de salud ha sido aplazada hasta la nueva gestión administrativa, que se inicia este lunes 6 de agosto.

El anuncio fue formulado por el subsecretario de Seguridad Social del Ministerio de Salud, Edgar Poro, al explicar algunos de los alcances del decreto que, en materia de seguridad social, será emitido en las próximas horas.

Ese decreto, reglamentario del 22407, será anunciado oficialmente por el presidente Jaime Paz el lunes, según informó.

"Hay que hacer un serio estudio sobre aspectos administrativos, financieros, patrimoniales y otros, a fin de tener sólidos elementos de juicio que nos permitan plasmar el objetivo", subrayó.

Agregó que la integración de los servicios de salud no es algo que pueda definirse en poco tiempo y que aún demorará varios meses.

RENTA MINIMA NACIONAL

A partir del mensaje presidencial y la firma del decreto respectivo, Pozo dijo que entrará en pleno funcionamiento el Fondo de Pensiones Básicas.

"Hemos puesto fin a un trabajo arduo, difícil y prolongado, que pretende garantizar el éxito de nuestro programa", señaló a tiempo de informar que desde este mes de agosto, entrará en vigencia la renta mínima nacional.

Explicó que la misma será de 60 bolivianos, medida que favorecerá a cerca de 30.000 jubilados que percibían una renta inferior a esa suma y será cancelada de forma retroactiva a marzo del presente año.

"También estamos disponiendo un incremento del 100%, para las rentas de todos los huérfanos y viudas", agregó.

La autoridad informó que el número total de jubilados, existentes actualmente en el país, es de 97.650, luego de una depuración que se realizara en los últimos meses y que disminuyó la cifra anterior en alrededor de 10.000.

FONDO DE PENSIONES BASICAS

Dando una explicación de lo que será el funcionamiento del Fondo de Pensiones Básicas, Pozo dijo que esa institución, además de realizar las acciones técnicas y administrativas normales, estará facultada para realizar cobros coactivos a las instituciones que estuvieran en mora.

Subrayó ese hecho debido a que con el nuevo status jurídico, se podrán ampliar las captaciones a la seguridad social, puesto que ahora solo aportan 2.500 empresas de 10.000 existentes.

Añadió que el Ministerio de Finanzas ha comprometido al Tesoro General de la Nación, para que realice puntualmente la transferencia de los aportes que corresponden al Estado.

AMPLIACION DE COBERTURA

El subsecretario anunció que el decreto a promulgarse las próximas horas, pretende ampliar la cobertura de la seguridad social, de 1.200.000 a 2.500.000 para 1993.

"Cualquier persona que así lo desee, podrá acogerse a la seguridad social, aun sin tener patrón", dijo.

Como otra medida que dispondrá el decreto reglamentario para la seguridad social, indicó que los Fondos Complementarios de Seguridad Social serán convertidos en instituciones de derecho privado, dejando su administración bajo total responsabilidad de sus aportantes, es decir, trabajadores y empresas.

Ministro de Industria

Corredor interoceánico no perjudicará a Bolivia

El corredor comercial hacia el Océano Pacífico que decidieron poner en ejecución Brasil, Argentina y Chile, no perjudicará a Bolivia porque "representa la necesidad de producción de otras regiones", dijo ayer el ministro de Industria, Comercio y Turismo, Guido Céspedes, al referirse al acuerdo suscrito por los presidentes Fernando Collor de Mello y Patricio Aylwin.

De acuerdo con publicaciones brasileñas, el acuerdo establece que "Brasil, Chile y Argentina recurrirán a organismos financieros internacionales para conseguir créditos con destino a obras complementarias para la ruta Río Grande, Sao Borja y San Tome, en Brasil, que pasará por Corrientes, Resistencia, Salta y San Antonio de los Cobres, en la Argentina y, luego, atravesará la cordillera de Los Andes para llegar a Calama y Antofagasta, territorios que pertenecieron a Bolivia hasta la Guerra del Pacífico de 1879".

Al respecto de este corredor comercial, Céspedes dijo que "siempre que se abre un corredor de exportación y que no pase por Bolivia, nos debe preocupar, y lo que deberíamos hacer no es criticar que se abrió o no, sino hacer esfuerzos para que los corredores se abran por Bolivia".

"En este sentido es importante que seamos abiertos a todo tipo de mecanismos que orienten a una integración de la economía nacional en la economía latinoamericana, y por tanto, en la economía mundial", dijo al aclarar que el corredor entre los tres países vecinos "no perjudicará a Bolivia porque representa una necesidad de producción de otras regiones".

"América Latina es grande, hay muchos centros de producción y para esto funcionan **sus corredores de exportación**", agregó a **tiempo de destacar que Bolivia "debe ver cómo desarrollan sus** propios centros de producción y canales de exportación".

Recordó que existen varios proyectos para poner en ejecución corredores comerciales como "la Ruta de los Libertadores, la Ruta Interoceánica y el canal Paraguay Paraná".

Destacó que todos estos proyectos "se construyen poco a poco porque son obras que tienen una infraestructura importante que es difícil de plantear a corto plazo, pero se ejecutan y se utilizan como el corredor Paraguay-Paraná, pese a que falta concluir su construcción".

En 20 días

Gobierno entregará proyectos de ley para reforma judicial

No se disolverán tribunales antinarcóticos ni los de instrucción penal.- Serán suprimidos y anexados al Poder Judicial los especiales de Trabajo, Minería, del Menor y el Fiscal de la Nación

Con una virtual renuncia a la disolución de los juzgados de narcóticos y la decisión de suprimir los especiales del Trabajo, Minería, del Menor y el Tribunal Fiscal de la Nación, la Subsecretaría de Justicia presentará en 20 días tres proyectos de ley para la reforma del sistema judicial del país.

El subsecretario del sector, Roger Pando, anunció ayer que su despacho sólo necesitará ese tiempo para entregar al presidente Jaime Paz, y luego al Parlamento, tres proyectos de ley que modificarán la Ley de Organización Judicial, los códigos de procedimiento penal y civil, y crearán una Ley del Ministerio Público.

Aunque no particularizó los tribunales que serán eliminados, el subsecretario confirmó que todos los juzgados y cortes especiales del país serán anexados a las estructuras del Poder Judicial.

Estos tribunales son el Fiscal de la Nación, el Tutelar del Menor, la Corte Nacional de Trabajo y la Corte de Minería, actualmente autónomos respecto de la justicia ordinaria.

Pando explicó, además, que la anunciada supresión de los 13 juzgados antidroga que funcionan en el país, y su reemplazo por otros dos denominados "de máxima seguridad", aún no fue decidida en los proyectos reformadores.

"En realidad, lo que menos importa es el número de los juzgados; interesa el funcionamiento y efectividad que tengan", dijo al anunciar que el gobierno "continuará actuando sobre la cantidad de juzgados existentes, dotándoles de los mecanismos más adecuados para su mejoramiento".

El nuevo criterio contrasta anteriores declaraciones del subsecretario sobre el funcionamiento "catastrófico" de la justicia antidroga y la necesidad de sustituirla por una nueva.

Subsecretario del Interior

Potenciamiento de organismos de seguridad es sólo preventivo

El potenciamiento armado de los organismos de seguridad estatal, que impulsa el gobierno, responde sólo a "razones de carácter preventivo", aseguró ayer el subsecretario del Interior, Raúl Loayza, al afirmar que esos organismos "son muy pequeños en comparación con los de otros países".

Explicó que "cualquier Estado moderno requiere de aparatos de seguridad adecuados, para prevenir cualquier tipo de acciones contra su integridad", y añadió que ese es el marco de las acciones gubernamentales.

Importantes donaciones de armamento español y estadounidense, de pequeño y mediano calibre, así como implementos antidisturbios, comprometidos por el gobierno de China continental, elevaron considerablemente, en el último año, la capacidad de fuego de los organismos de seguridad.

El funcionario aseguró que ese potenciamiento no responde a un presunto clima de tensión social en el país y dijo que, por el contrario, "una creciente tranquilidad" será la tónica que presente el movimiento sindical y político en los próximos meses.

"No estoy de acuerdo con los presagiadores de desastres que, en las últimas semanas, vienen insistiendo en una supuesta eclosión social inminente", afirmó enfáticamente.

"Hacia adelante, el gobierno ha ganado varios espacios en este terreno, porque la ciudadanía comprende ahora que el diálogo es el mecanismo más adecuado para resolver conflictos", añadió al insistir en que esa perspectiva no contradice la necesidad de una modernización de los organismos de seguridad.

Loayza precisó que, por ejemplo, la unidad antimotines de la policía es muy pequeña con respecto a la de otros países y observó que los efectivos antidisturbios de La Paz confrontan dificultades cuando se presentan conflictos simultáneos en la sede de gobierno y la ciudad de El Alto.

"Entonces, no se trata de un sobredimensionamiento de nuestros aparatos de seguridad, sino de adecuación a las necesidades internas del país", dijo al aminorar que las gestiones gubernamentales en esa dirección no serán suspendidas.

Antonio Aranibar

Conformación directivas can es un paso ne

La ratificación, co dificaciones, de las marales del Poder L un paso negativo pa acciones del Parlam la decisión del "Ac co" no está enmarca cionamiento genuin crático, dijo ayer el miento Boliviano Lib nio Aranibar, al re chabamba.

Advirtió que la de y la ADN "es un pa el que se va a perja conjunto de los fu oposición, sino e porque es indudable sión del acuerdo MI decisión que no are beria ser un funcio nuinamente democr

Mencionó que "la crática debe ser la mayoría capaz de respetar los derech rta que, de todas m ocurre en la totalid ses de un sistema c representativa, in minorías a las dire condición de mino las excluyen".

Destacó que ese dejado de lado por tarta y excluyente" Acuerdo Patriótico, "augura un mal in ciones del Parlamen

Respecto a la no leyes en el Congres rio, Aranibar dijo qu "cumplió, patriótic las tareas que debe tro del Parlamento demostró incapacid funcionar".

Recordó que el Co ordinario fue conv acuerdo entre el g oposición, para tra las reformas politic cho después de que do ese congreso, el acordó que tenía co ternacionales que se hacer posible lo qu deran un flujo impo versiones hacia el p dad que no está a tos concretos, pero esa posibilidad exis

Indicó que el gobie dó tardíamente de la los diversos proyecto elevó del compromi "que tenía, no sólo c dos de la oposición conjunto del país, p manipulación que t hace a la credibilidad cracia en el país".

Rechazó el argume mental de que la op pedido gobernar, "argumento majader que el gobierno, por capacidad, ha dem mal manejo en el que lo llevó al extre grar la aprobación son de su interés necesarias para que re el próximo futuro.

Plan para reducir la morbi-mor

Los ministerios de Salud Pública, sus las últimas horas un permita la conform "frente social" para eficaces las acciones el despacho de Salu morbi-mortalidad m til.

La información f por el director de rel nacionales, Alfonso añadió que la interc la infraestructura y sistema educativo p sión de la cobertura cios de salud.

Más adelante, pu la conformación de coordinadora de la ejecución y evaluaci mas y proyectos, p la dispersión de esfu

También señaló q acciones educativas pretende modificar intentos, actitudes que inciden en las en el país.

Para lograr esas tiene previsto tanto ción docente como las normales urban así como la dotación les educativos ad educación formal y ci plicó.

Finalmente, indic visará el currículum ción básica, interes fin de incorporar con cativos sobre salud

FF.AA. descartan intervención militar masiva en Camiri

Mientras el ministro de Defensa Nacional, Héctor Ormachea, aseguró ayer vehementemente que "no existe ninguna ocupación militar", en la población petrolera Camiri, voceros del Comando en Jefe de las Fuerzas Armadas dijeron que no hay necesidad de una intervención militar masiva" en ese lugar.

En fugaces declaraciones a la prensa, el ministro Ormachea esterilizó su contradictad por versiones periodísticas que dieron cuenta de grandes despliegues militares en Camiri, y las calificó de "sencillamente puros rumores".

En tanto, las fuentes autorizadas del Comando en Jefe afirmaron que sólo un grupo de 18 militares del grupo de Caballería I fue desplazado a la ciudad, y que éstos "sólo cumplen funciones de precautelar la propiedad estatal".

Advirtieron que sólo una orden directa del Comando en Jefe podría autorizar la ocupación militar del lugar, pero descartaron al mismo tiempo esa posibilidad por "remota".

Reportes de la Cuarta División de Ejército, asentada en Camiri, proporcionaron al Comando una relación cronológica de sus últimas acciones. Los informes señalan textualmente:

"El día 1ro. de agosto, el dirigente Enrique Martínez Cabrera se opuso tenazmente a que trabajadores (petroleros) ingresen a sus fuentes de trabajo.

Tinqueros de YPFB en Camiri

"El mismo día, efectivos del Grupo de Caballería I proporcionaron seguridad a las instalaciones del campamento Williams y al aeropuerto de Camiri.

"A partir de horas 6.00, tres escuadras (18 efectivos) de la Policía Militar iniciaron tareas de seguridad en las instalaciones de Yacimientos, para garantizar el ingreso de los trabajadores.

"El día 2 de agosto, a horas 10.30, se realizó una marcha de protesta, con participación de una 500 personas. Ese mismo día, diferentes medios de comunicación locales instaron a la población a realizar movilizaciones sociales.

"Ese día, a horas 6.30, al haberse comprobado la existencia de bloqueos por piquetes de huelguistas en las tranqueras de Invochi y Choretí, se ordenó a efectivos del Grupo de Caballería I proceder al desbloqueo para beneficiar el tráfico".

Cuando Camiri retorne a la normalidad

Trabajadores despedidos de YPFB volverán a sus fuentes de ocupación

A cuatro días del paro general indefinido declarado por el Comité Cívico de Camiri, en rechazo a la privatización de los campos en explotación de YPFB, el gobierno ha dispuesto la anulación de los memorándum de despido que fueron cursados en las últimas 48 horas a dirigentes sindicales y operadores de la planta productora de petróleo de Camiri. La medida fue adoptada como un principio de solución al conflicto de la capital petrolera del país.

El ministro de Trabajo, Oscar Zamora Medinacelli, que participó en horas de la tarde de ayer en una reunión con el ministro de Energía, Angel Zannier y los dirigentes de la Federación Sindical de Trabajadores Petroleros de Bolivia, informó que ambas partes acordaron que "tan pronto sea resuelto el problema en Camiri, Yacimientos Petrolíferos Fiscales Bolivianos dejará sin efecto las cartas de despido".

Por otra parte, Zannier señaló que el contrato de Campo Montegudo será sometido a revisión, dependiendo del resultado de esta fase la anulación o ratificación del contrato. Asimismo, las autoridades han hecho notar que el contrato aún no fue aprobado porque se encuentra en revisión en la Junta Estatal, formada por los ministros de Finanzas, Planeamiento, Energía y Defensa.

El ministro de Trabajo, sin embargo, no descartó la posibilidad de que el contrato sea "desestimado" por el gobierno.

Zamora Medinacelli, a la conclusión de la reunión declaró: "Creemos que con estas medidas se ha dado solución al conflicto, y esperamos que en las próximas horas Camiri vuelva a la normalidad".

CAMIRI

Por su parte, el secretario general del Sindicato de Camiri Enrique Martínez, en comunicación telefónica con La Paz, a primera hora de ayer, denunció que 48 trabajadores fueron despedidos, incluyendo a dirigentes sindicales y operadores del campamento de la planta petrolera de Camiri.

Hizo un llamamiento a la Central Obrera Boliviana, para que se constituya en esa localidad, con el objetivo de verificar los atropellos al fuero sindical.

Afirmó que el contrato de la Planta Petrolera de Monteagudo, fue negociado y aprobado en forma directa por YPFB y el sector petrolero privado.

Aclaró que los trabajadores de Yacimientos no se oponen a la entrega de campos petroleros, pero remarcó que "estos no deben estar en proceso de explotación por parte de YPFB, sino que las empresas deben invertir capitales de riesgo para enfrentar la fase de exploración en nuevos campos"

Aclaró que en ningún momento los trabajadores amenazaron con el cierre de las válvulas de distribución de gas a la República Argentina, y reiteró que "esa versión queda descartada porque los trabajadores no atentarán contra el país".

COB

La Central Obrera Boliviana, atendiendo el pedido de los trabajadores petroleros de Camiri, decidió formar dos comisiones de trabajo. La primera se trasladará en las próximas horas a la capital petrolera, mientras que la segunda empezará a buscar una solución al conflicto, en La Paz, con las autoridades de gobierno, informó el secretario ejecutivo de la COB, Víctor López Arias.

EJECUTIVOS DE YPFB

Por su parte, el vicepresidente de Administración Financiera de YPFB, Manuel Olave, declaró ayer que la empresa se comprometió con la Federación de Petroleros a no despedir a trabajadores como consecuencia de los "contratos de recuperación mejorada", pero dijo que el caso de Camiri "es muy diferente".

"El problema de Camiri es distinto, los despedidos estaban obstruyendo el ingreso de los trabajadores a las instalaciones de YPFB", agregó Olave, quien confirmó que los despidos afectan, desde hace tres días, a 21 trabajadores, entre los que figuran tres dirigentes sindicales".

Policía no reabrirá granja "correccional" en Espejos

La Policía declinó ayer, tajantemente, la reapertura de la ex granja correccional de "Espejos", en Santa Cruz, y dijo que ese centro es ahora una unidad de autoabastecimiento agrícola para sus efectivos.

"Definitivamente no accederemos a esa reapertura", aseveró el comandante nacional de la Policía, general Felipe Carvajal, al asegurar que los predios de "Espejos", donde al menos 40 cadáveres de reclusos asesinados fueron descubiertos hace medio año, son ahora utilizados para el desarrollo económico de la institución del orden.

Organizaciones cívicas, populares, e incluso la Fiscalía de Distrito de Santa Cruz, solicitaron recientemente que la Policía ceda la granja para reclutar a reos de origen campesino, ahora apiñados en el penal público de Palmarola de esa capital.

La fiscal cruceña, Yalile Facuri, dijo que la reapertura del ex centro penitenciario permitiría, además, la reclusión de decenas de delincuentes que actualmente asolan Santa Cruz, la ciudad con mayores índices de criminalidad en el país.

Carvajal afirmó estar de acuerdo con la búsqueda de una urgente solución a esos problemas, pero señaló que son las autoridades judiciales y fiscales las encargadas de gestionar otros predios con ese fin.

"Nos preocupa, evidentemente, que la criminalidad crezca en Santa Cruz, pero de ninguna manera asumiremos una responsabilidad que ahora no nos compete", dijo.

Destacó, además, que la Policía presentó diversos proyectos para la construcción de penales y granjas modelo de rehabilitación en zonas rurales del país, pero que la iniciativa no mereció una respuesta gubernamental.

"Hemos presentado esos proyectos al Ministerio del Interior y también los tenemos a disposición de las organizaciones que en su momento censuraron a la Policía por los desafortunados sucesos de 'Espejos'", añadió al lamentar que, "sin embargo, nadie se ha interesado".

El comandante policial aseguró que, pese a ello, la Policía "está llana a sentarse en una mesa de discusión, con las instituciones para encontrar una solución definitiva a la problemática penitenciaria".

Entre Bolivia y Brasil

Paz y Collor concretarán acuerdo energético

El 15 de agosto firmarán convenio por el cual Brasil avalará crédito para gasoducto Santa Cruz-Santos

El trámite del gobierno ante el Banco Mundial, en procura de lograr un financiamiento de 600 millones de dólares para la construcción de un gasoducto y de una planta termoeléctrica, "se fortalece" con el aval otorgado por Brasil a Bolivia, declaró ayer el subsecretario de Energía, Fernando Rodríguez.

El Banco Mundial y otros organismos financieros internacionales exigieron el aval de un país para respaldar financieramente esas dos obras, que forman parte de la primera fase del proyecto de "Integración energética", suscrito en 1988 por los entonces presidentes de Bolivia, Víctor Paz, y de Brasil, José Sarney.

Hasta ahora Brasil se mostró reticente a otorgar ese respaldo, lo que hacía temer que el gobierno no podría cumplir con el plazo otorgado por los organismos, para que el proyecto comience a marchar en 1991.

"Existen las notas en las que Brasil comunica oficialmente su intención de dar este apoyo y, justamente, los detalles técnicos que estructuran el acuerdo y los ponen en un convenio que se lo efectuará en los próximos 30 días", afirmó Rodríguez, quien destacó las gestiones del gobierno boliviano ante su similar brasileño para lograr el aval.

Mientras tanto, las notas reversales, que incluyen "aspectos generales del acuerdo", serán firmadas por el presidente Jaime Paz, durante su próxima visita a Brasilia, prevista para el 14 y 15 de agosto, añadió.

Cuarto intermedio en reprogramación de la deuda en mora del Banco Minero

El Banco Minero de Bolivia (BAMIN) se encuentra en una suerte de "cuarto intermedio" en la reprogramación de su deuda en mora que asciende a los 21 millones de dólares, informó su presidente, Jaime Aserrarrunz Eduardo.

"Momentáneamente estamos en una especie de cuarto intermedio en la perspectiva de reprogramación", dijo el ejecutivo que consideró que esa instancia será agotada hasta esclarecer la mismidad, la urgencia en importancia que mediente la banca estatal.

Según los informes oficiales, el Banco Agrícola de Bolivia tiene una deuda en mora de 128 millones de dólares mientras la del Estado está cerca de 119 millones de dólares por créditos concedidos desde hace varias décadas.

Aserrarrunz advirtió, sin embargo, que si la instancia de la reprogramación se agota y es imposible recuperar la deuda en mora, el BAMIN optará por el cobro mediante gabinetes jurídicos privados que pueden, incluso, llegar a los juicios coactivos.

Hasta ahora, dijo el ejecutivo del Bamin, la comisión de reprogramación de la deuda en mora ha sostenido dos reuniones destinadas a encontrar un solución a la mismidad, pero no ha vuelto a reunirse en el último mes.

La reprogramación de la deuda en mora en el BAMIN fue dispuesta por el gobierno tras presiones de la Federación Nacional de Cooperativas Mineras de Bolivia (FENCOMIN) y la Federación Regional de Cooperativas Auríferas (FERRECOA), hace meses.

La movilización general de los cooperativistas mineros se produjo ante los cobros coactivos del Banco Minero para recuperar los préstamos que había otorgado en épocas pasadas pero que no pudo recuperar.

Procesión

Procesión de la Virgen del Carmen, patrona de las FF.AA. celebrada el pasado 16 de julio con la participación de personal militar del Comando de la IV División del Ejército y residentes pueblos en la ciudad de Camiri.

Bioquímicos y farmacéuticos se reunirán en Sucre

En la ciudad de Sucre, del 3 al 6 de agosto, se realizará, el VI Congreso Nacional Ordinario del Colegio de Bioquímica y Farmacia.

La presidenta de la institución colegiada, Yolanda de Romay, explicó que la agenda centrará 8 temas, y que la reunión concluirá con la elección del Consejo Ejecutivo Superior, que dirigirá en la gestión 1990 1992.

La doctora Romay anticipó también, que se abordarán temas como el de la bioquímica y farmacia en las políticas de salud, la ética profesional, asuntos gremiales, universitarios y económicos.

A la reunión que se iniciará el próximo viernes 3 en la capital de la República, podrán asistir todos los profesionales registrados en el Colegio de Bioquímica y Farmacia de Bolivia.

Agua potable en Alto Obrajes "D"

Los vecinos de la zona Alto Obrajes, distrito "D" cuentan desde ayer con un moderno sistema de agua potable, obra que en su gestión ante las autoridades y la realización del mismo proyecto ha tardado el tiempo de dos años.

Dirigentes y vecinos de la indica zona durante el acto de inauguración hicieron resaltar la gran cooperación prestada por la representación diplomática de Gran Bretaña, que aportó con la suma de 20.000 dólares de los 25.000 que es el costo real de la obra.

En la oportunidad estuvieron presentes el embajador inglés, Mr. Alan Shack, la Sra. Liz de Monje, gestora de la obra, el gerente general de SAMAPA, dirigentes vecinales y vecinos los que indicaron que significaba el comienzo de la solución de sus grandes necesidades y que ahora proyectan la instalación del sistema de alcantarillado y la apertura de vías de acceso a la zona.

...rlamentarios
...eocupados por
...nvenios entre
...asil y Chile

...s partidos con representación ...amentaria han observado con ...ocupación el convenio suscrito ...e los presidentes Fernando ...or de Mello, de Brasil, y Patri... Aylwin, de Chile, para que el ...nero de los países nombrados ...da tener acceso al Océano Pa... a través de una ruta que ...será por la Argentina.

...s parlamentarios bolivianos ...taron que el país deberá ...pter una política agresiva pa... ...grar un proceso de integra... ...donde está incluido Bolivia.

...l presidente de la Cámara de ...putados, Fernando Kieffer, de... ...ó que la integración de las ...eras del Pacífico y el Atlánti... ...es una preocupación perma... ...te que tienen los gobernantes ...americanos.

...informó que la concertación y ...centralización del mencionado ...ovenio, permitirá contar al Bra... ...con un acceso más al Pacífico, ...ores de la Argentina. Este pa... ...busca su interconexión hacia ...Pacífico, lo cual no descarta ...s vías a través de la costa ...te de Chile a través del ferro... ...tal La Paz-Arica o el camino de ...gración Santos-Mataraní.

...expresó que este avance es un ...mado de alerta" para que Boli... ...tenga "iniciativas más rápidas ...ficientes" en esta demanda de ...gración de parte de terceros ...es.

...NR

...l diputado Ernesto Machicao, ...MNR, opinó que Bolivia es ...aderada un "país puente de ...eciones" porque se encuentra ...l corazón de Latinoamérica, ...ropuesta entre Brasil y Chile ...a al país de la posibilidad de ...stituirse en el eje de integra... ..., agregó.

...r esta razón, dijo, el Poder ...utivo debe establecer las line... ...políticas generales para lograr ...diálogo latinoamericano en ...ca de soluciones a los proce... ...de integración".

...la aproximación entre Brasil ...ile nos aleja de ser el eje cen... ...de la integración de América ...na , dijo al advertir que "es ...peligroso". El gobierno debe... ...doptar medidas para ejecu... ...a ruta ferroviaria Cochabam... ...Santa Cruz, vía que puede ...al Brasil con el Pacífico.

...ONDEPA

...ntre tanto, el diputado Andrés ...L de Conciencia de Patria, di... ...que la ineficiencia de los go... ...nos anteriores de no haber lo... ...o unir las redes ferroviarias ...Oriente y Occidente, por más ...0 años, ha permitido que el ...l busque otra salida al Pací...

...e corto trecho que existe en... ...Quijarro y Santa Cruz, no fue ...cluido, y ante esa situación ...l optó por buscar una salida ...ífico por Chile, lo que signi... ...un grave golpe a las perspec... ...que debería jugar Bolivia, ...o eje de la unidad en la Amé... ...del Sur y en la perspectiva de ...or integración latinoamerica... ...agregó.

...NGUARDIA

...presidente de la Comisión de ...ica Internacional de la Cáma... ...e Diputados, Juan Pereira, ...que para unir las redes ferro... ...as del oriente y occidente, se ...teren 1.250 millones de dóla... ...Sobre esta base se podría in... ...ar el puerto Ballivián de San ...on los puertos del Pacífico.

...ra la segunda quincena de ...o -anunció- cursaré una in... ...sión reservada al canciller de ...República, para analizar la po... ...a que debe llevar adelante, ...l marco estratégico diplomáti... ...ue debe adoptar Bolivia, con ...ción a los países vecinos".

...RTIDO SOCIALISTA

...nalmente, el diputado socia... ...Germán Gutiérrez considera ...el tema del convenio entre los ...gobiernos es positivo para ...noamérica. Sin embargo, "es ...itivo para el país porque en la ...ida que nuestra nación no ...lope de estos procesos de in... ...sión, se vera perjudicada en ...esarrollo".

...única salida para Latinoa... ...ca frente a la constitución de ...ado único, es la integración ...a cual Bolivia debe "jugar un ...l importante"

...no hacerlo -dijo- la situa... ...sería muy grave porque a pe... ...de que nuestras relaciones ...el Pacto Andino son buenas, ...ntablemente este Pacto está ...orado. Será necesario que el ...rno impulse un política ágil ...tegración para contrarrestar ...dos procesos aislados de in... ...sión.

HERMOSA CASA
EN LA ZONA SUD
...ntre aquella que usted está buscando ...a otra que colme sus expectativas.
Avisos Económicos de
PRESENCIA
segunda sección

SEPARACION
DE COLORES
...NTREGAMOS EN 24 Hrs.
Editorial LUX. Tel. 329102

PRESENCIA juvenil
de la juventud para la juventud
Los días JUEVES

Desmienten que exista mandamiento de apremio contra Max Fernández

Unidad Cívica Solidaridad, partido dirigido por el industrial Max Fernández, desmintió ayer que ese líder político estuviera impedido de asistir a la celebración del "día del indio", en Urcuña, debido a un mandamiento de apremio contra su persona.

Al denunciar la falsificación de la firma de su jefe político, por parte del abogado Ronald Gómez, UCS se refirió a la nota que registra un matutino local, y que afirma que Fernández había dejado de asistir a Urcuña "por existir en su contra un mandamiento de apremio judicial que habría tramitado el Banco de Cochabamba, por una deuda de 20 mil bolivianos".

"Dicha publicación sensacionalista no refiere los hechos con veracidad, porque se trata de la falsificación de un cheque de la cuenta corriente de nuestro jefe en el Banco de Cochabamba, y no como insinúa el autor del desatinado artículo que tergiversó los hechos, y con manifiesta mala intención omitió mencionar que el señor Fernández fue justamente la víctima de un acto delictivo materializado por el abogado Ronald C. Gómez Martínez, al pretender hacer efectivo el cobro del cheque, razón que motivó la inmediata acción judicial y su consiguiente detención", afirma una nota aclaratoria de UCS.

El documento, entregado ayer a la prensa, añade que "una vez más se intenta con insistencia y desesperación empañar la imagen del jefe de UCS".

"En consecuencia, la nota en cuestión obedece a intereses oscuros y avieses que el pueblo ya conoce, pero que seguramente podrá juzgar a la luz de la limpida trayectoria empresarial y política de nuestro jefe nacional", señala.

La aclaración concluye que "para evitar que se repitan tales acciones tendenciosas, se ha dispuesto en el día proceder a la acción judicial pertinente en contra de los autores intelectuales y materiales de tales despropósitos, inaceptables en un estado de derecho democrático".

Presidente visitó el valle de Animas

El presidente de la República, Jaime Paz Zamora, acompañado por autoridades edilicias y prefectorales, visitó este viernes el denominado "Valle de las Animas" ubicado a aproximadamente 30 kilómetros del centro de la ciudad de La Paz.

El valle de las Animas conocido también como el valle de la luna es una peculiar formación geológica debida a la persistente erosión.

En la oportunidad, tanto el prefecto del departamento de La Paz, Fernando Cajías, como la alcaldesa interina, Mabel Cruz, resaltaron el potencial turístico de la región.

Por su parte el presidente Paz Zamora anunció la posibilidad de crear un parque nacional en el valle de las Animas tanto por su particularidad geológica como por su enorme significado para poder interpretar el carácter de la cultura aymara.

Poder Judicial expresa voluntad para "combatir la corrupción"

Acciones serán coordinadas con los poderes Legislativo y Ejecutivo

SUCRE, 3 (PRESENCIA).- El Poder Judicial expresó hoy aquí su disposición de "luchar contra la corrupción" que se ha aferrado en varios estratos de la vida política y social, declaró a los medios locales de prensa, el ministro de la Corte Suprema de Justicia de la Nación, Dr. Alberto Lozada.

La afirmación del magistrado fue efectuada antes de emprender viaje a La Paz junto al presidente de la Suprema, Edgar Oblitas Fernández y el resto de ministros que conforman el máximo tribunal de justicia del país.

Lozada, anunció que durante su permanencia en la sede de gobierno, los representantes del Poder Judicial, conversarán con altos dirigentes de los poderes Legislativo y ejecutivo "para coordinar acciones destinadas a combatir la corrupción en la república".

Afirmó que es necesario emprender una "cruzada" con el propósito de rescatar los valores morales en los diversos niveles de la administración pública, pero no precisó en qué sectores se debe aplicar la llamada "moralización".

El ministro, explicó que en el Poder Judicial existe la "total disposición" para coordinar una labor eficiente junto al resto de los poderes del Estado que en los últimos días han manifestado el propósito de "moralizar" la administración pública.

Los representantes de la Corte Suprema de Justicia de la Nación asistirán a la inauguración de la segundas sesiones del Parlamento Nacional, para lo cual recibieron "invitación expresa" del vicepresidente de la República Luis Ossio.

Pese a oposición de FSTMB COMIBOL mantendrá contrato con MINPROCO

A pesar de la persistente oposición de la Federación de Mineros, la Corporación Minera de Bolivia mantendrá vigente el contrato firmado con "MINPROC" para la explotación de colas y desmontes en el distrito minero de Colquiri.

La decisión del directorio de esa empresa está contenida en una carta enviada a la Federación Sindical de Trabajadores Mineros de Bolivia, a propósito de las declaraciones de dirigentes formuladas al respecto y publicadas por algunos medios de prensa local.

La nota firmada por el presidente y el gerente general de COMIBOL, lamenta por el contenido de las mencionadas declaraciones por cuanto, según su criterio, "no reflejan la verdad de lo aconterido particularmente en el caso del contrato con "MINPROC" y que, por el contrario tienden a una desinformación".

La suscripción de contratos de riesgo compartido o arrendamiento, dice la carta, en modo alguno significa un paso a la privatización de las minas estatales y menos el saqueo de sus riquezas y la pérdida de fuentes de trabajo y que, por el contrario, la medida obedece a la política del gobierno orientada a una efectiva reactivación de la minería estatal sobre la base de inversión de capitales extranjeros o nacionales.

Dice también que la firma de ese contrato ha merecido el más profundo de los análisis técnico y económico y aún más "se lo ha ejecutado luego de una consulta verazmente democrática, ya que la asamblea en que los trabajadores definieron su pronunciamiento por voto secreto, contó con la participación de dirigentes de la Federación de Mineros".

Por tanto, según la nota, COMIBOL cumpliendo la política aprobada por el gobierno y autorizada por disposiciones legales "mantendrá en todos sus alcances el contrato con "MINPROC" y todos los contratos suscritos hasta la fecha y por suscribirse en el futuro "porque le asiste la seguridad de que en esa forma está defendiendo los intereses del país y de los trabajadores en particular". (ANF)

ADN-MIR no cederán mayoría en cortes electorales

"Estamos abiertos a un acuerdo para recomponer las cortes electorales, pero no vamos a ceder nuestra mayoría en esos tribunales", afirmó categóricamente el dirigente del MIR, Gastón Encinas al referirse a los reclamos del MNR para conformar cortes pluralistas como la mejor garantía para un transparente proceso electoral.

Las cortes deben ser renovadas el próximo mes y la artillería de la oposición y el oficialismo está encaminada a copar esos tribunales para los próximos comicios. Según observadores, la recomposición de los diez tribunales electorales es la verdadera "manzana de la discordia" entre la oposición y el oficialismo.

Gastón Encinas argumentó que el MNR está planteando cambios en función "a su propia estrategia de poder" y para reeditar "viejas prácticas de fraude". Los movimientistas acusan a los oficialistas de pretender mantener su mayoría para montar otro fraude electoral como el de 1989.

Seguro del acuerdo logrado entre su frente y CONDEPA, el dirigente miristá apuntó que las bancadas aliadas apelarán a su mayoría para aprobar leyes sin prestarse al "juego del MNR ya que se requiere de simple mayoría y no de dos tercios de los votos, excepto para aprobar una ley de necesidad de las reformas constitucionales. No necesitamos apoyo del MNR, ni siquiera de su presencia en las cámaras", acotó.

Al referirse a la solicitud del MNR para conformar directivas camarales con participación de todas las bancadas, dijo que el "Acuerdo Patriótico" no puede ceder "espacios estratégicos de poder con quienes están empeñados en desestabilizar al gobierno".

"Sería una ingenuidad de nuestra parte, incorporar al MNR a las directivas cuando ellos están dentro una línea abiertamente conspirativa", opinó.

"La actitud del MNR no se compadece del país, por eso haremos valer nuestra mayoría", dijo al señalar que si ese partido cambia de estrategia, la situación podría mejorar.(ANF).

PRESENCIA agencias en toda la República

El FIS ejecutará obras con inversión de $us 35 millon

En lo que falta del año, el Fondo de Inversión [illegible] tiene en proyecto invertir $US. 35.000.000 en la ej[illegible] 1.200 obras de desarrollo e infraestructura básica en [illegible]res más deprimidos de los departamentos de Oru[illegible] Pando.

El informe corresponde al ministro y director ejec[illegible] organismo que entró en funcionamiento el pasado [illegible] Luis Fernando Valle, quien dijo también que el "FIS" [illegible] evaluación de la situación de "extrema pobreza" q[illegible] Bolivia, para localizar a las poblaciones, prin[illegible] rurales que precisan mayor cooperación institucional.

"Después de hacer esa evaluación analítica, lo [illegible] hacer es promoción para utilizar los proyectos ex[illegible] pasan de los 1.200, los cuales serán combinados co[illegible]lívas de cada departamento y cada provincia y ser[illegible] equitativos en cuanto a la atención de sus ne[illegible] explicó.

Luis Fernando Valle dijo que el Fondo de Inver[illegible] dará cobertura a todos los proyectos identifica[illegible] necesarios para lograr el desarrollo de las [illegible]urbanas o suburbanas y las comunidades rurales del p[illegible]

Añadió también que las acciones del "FIS" estarán [illegible] esos sectores, por cuanto es política del gobierno [illegible] Nacional cooperar a los sectores poblacionales más [illegible] la nación. (ANF).

CONDEPA

El MNR está estanc[illegible] en su vieja estructu[illegible]

Según CONDEPA, el MNR está lejos de ser un partido político moderno, y por el contrario está envejecido y estancado en su vieja estructura, afirmó el diputado, Julio Mantilla al referirse a la "intransigente posición" que asumió ese partido.

"El peor error del MNR, es no haberse modernizado y actuar de acuerdo a las exigencias de los tiempos actuales", dijo el parlamentario al atribuir la línea opositora adoptada por el movimientismo al "afán de poder" de ese partido. "No comprenden que ya no están en el poder, desde 1952", acotó.

El dirigente condepista rechazó las críticas formuladas por el MNR a su partido en sentido que forma parte del esquema de gobierno. Para Mantilla ese argumento sólo es [illegible] "despecho" del MN[illegible] acuerdos con las de[illegible]

Restó validez a [illegible] fondo formuladas [illegible] movimientistas a [illegible] gobierno y dijo que [illegible] de ese partido sólo [illegible] su propia "insolenci[illegible]

Las declaracion[illegible] están dirigidas a [illegible] muladas por Guill[illegible] quien criticó la lín[illegible] CONDEPA de "ca[illegible] caballos".

CONDEPA nego[illegible] do un pacto de [illegible]cional al gobierno [illegible] "oposición constr[illegible] dirigida a facilitar [illegible] de leyes vitales p[illegible]vación económica, [illegible]tas constructivas [illegible]mientos. (ANF)

En la Paz del Señor y confortada con los sa[illegible] Santa Religión Católica ha dejado de existir [illegible] vida fue querida madre y adorada abuelita.

† Sra. CLARA TERRAZA[illegible] SUAREZ (Q.E.P.D.)

Adolfo, Luis Cuba Terrazas, hijos; Ana Zeballos [illegible] hija política; Patrocinia, Simona, Calestina y [illegible]rrazas, hermanos; hermanos políticos, nietas, [illegible] demás familia ruegan a sus amistades, pers[illegible]dosas a invitan en forma especial al personal [illegible] del Estado, Sindicato Eduardo Avaroa, Romeros [illegible] de Lagunas, Vecinos de las zonas Vino Tinto y [illegible] y demás instituciones a las que perteneció [illegible] asistir a la misa de cuerpo presente a Hs. 10:00 [illegible] la traslación de sus restos mortales de la ext[illegible]mentario General el día de mañana domingo 5 [illegible] sente a Hs. 11:00 a.m.
El cortejo fúnebre partirá de la Av. Perú Nº 257 [illegible] Jubilados Ferroviarios). Será favor que compre[illegible] eterna gratitud de la familia doliente.
ATENCIÓN DE FUNERARIA S. VALDIVIA Of. Ge[illegible] 121 Teléfonos 324290 - 369414.

Pedido de concertación del MNR es extemporaneo

El pedido de concertación formulado por el MNR en la sesión de apertura del nuevo período legislativo es extemporáneo, en opinión del renovado presidente de la cámara baja, Fernando Kieffer, para quien el acuerdo entre el MIR, ADN y CONDEPA para la conformación de las directivas camarales y las presidencias de las comisiones "está cerrado".

Kieffer dijo que el planteamiento del MNR para integrar las directivas de las dos cámaras no es posible tomarlo en cuenta mientras no exista coincidencias en "grandes objetivos" para una gestión legislativa y de gobierno. "Ya es tarde para que el MNR intente ingresar por la ventana porque los acuerdos han sido tomados y son irrevisables", acotó.

Según el presidente de los diputados, las posibilidades de un acercamiento con la principal fuerza de oposición quedaron cerradas, luego de la pretensión del MNR de intentar un nuevo "bloque electoral" para copar las directivas camarales que a su juicio fracasó.

"No hay motivo para que el Acuerdo Patriótico ceda posiciones en función a causas que no tiene el mismo objetivo. Nosotros buscamos viabilizar varias leyes de interés nacional, mientras el otro sector no tiene la misma vocación. Si no hay coincidencias en las grandes causas, será muy difícil avanzar por caminos de entendimiento con esa fuerza política", dijo el presidente de la cámara baja.

La directiva de los diputados propondrá, cuando las sesiones de trabajo comiencen el día 13 de agosto, un primer framo de leyes a ser aprobadas bajo el siguiente orden: Reglamento de debates, Ley de Inversiones y Reformas Electorales. Luego nominará a ministros de jefes de bancadas y a las brigadas regionales para concertar un segundo framo de legislaciones a ser consideradas. (ANF).

CONJUNTO ELECTRONICO
Si necesita amenizar su fiesta con un buen conjunto, búsquelo en la pág. : de la segunda sección de:
PRESENCIA

CONDOLENCIA

JOSE ORTIZ BELLO, JOSEFINA TERCEROS DE ORTIZ BELLO Y FAMILIA, se adhieren al dolor que embarga a los familiares del que en vida fue:

† Sr. JAIME MUÑOZ PACHECO (Q.E.P.D.)

y piden al Señor resignación cristiana para sus seres queridos.

Santa Cruz, 2 de agosto de 1990

Recordando los cinco años del sensible fallecimiento del [illegible] vida fue:

† Arq. JORGE RODRIGUEZ BALANZA (Q.E.P.D.)

La familia invita a la misa que se celebrará el día domingo [illegible] presente a horas 10:30 a.m., en la Iglesia de San Miguel.

La Paz, agosto de 1990

AGRADECIMIENTO E INVITACION RELIGIOSA

† Señor Don VICTOR HELGUERO BILBAO LA VIEJA

Aurora Viñas Vda. de Helguero esposa; Hugo, Guillermo, Freddy, Gonzalo, Zorka, hijos; Juana, Carlos, hermanos políticos; hijos políticos, primos, sobrinos, nietos, agradecen profundamente a todos sus familiares, amistades Beneméritos de la Guerra del Chaco, Fuerzas Armadas, Club Bolivar e invitan a la misa de 8 días a realizarse el día sábado 4 del presente a horas 17:30 en la Iglesia de la Merced. La asistencia será profundamente agradecida por la familia doliente.

La Paz, 3 de agosto de 1990

La familia de la que en vida fue distinguida señora:

† M. LILIA B. de DEL SOLAR (Q.D.D.G.)

Invita a sus familiares y amigos a la misa que recorda[illegible] primer mes de su sensible fallecimiento, se celebrará el [illegible] mañana domingo 5 a horas 7 y 30 de la Parroquia [illegible] Reverendos Padres Carmelitas.

La Paz, agosto 4 de 1990

Latinoamérica

100 días de gobierno en Nicaragua

Chamorro culpa a somocistas y sandinistas de la crisis

MANAGUA, 3 REUTER.- La presidenta Violeta Chamorro dijo hoy que es siete imposible mejorar la situación económica de Nicaragua en sólo cien días de gobierno "después de 50 años de dictadura somocista y 10 de dictadura sandinista".

En una entrevista con Reuter, realizada durante un acto en el que recibió equipos de la UNICEF fondo de las Naciones Unidas para la Infancia para extraer agua, la mandataria reveló que no había podido revertir la difícil crisis económica heredada de sandinistas el 25 de abril.

"No puede mejorar nada en un país quedó en bancarrota", subrayó la presidenta preocupadísimo. "Después de 50 años de dictadura somocista y 10 de dictadura sandinista, el país quedó destruido".

Chamorro relevó las denuncias hechas por ella, su diario La Prensa y funcionarios de su gobierno en el sentido de que la anterior administración, presidida por el líder sandinista Daniel Ortega, se apropió de diversos bienes del Estado antes de entregar el poder.

"Con ladrones que robaron tanta cosa, automóviles, casas, dinero, no puede mejorar nada de la noche a la mañana", expresó.

La presidenta dijo que no tiene una varita mágica para solucionar los problemas que agobian a Nicaragua, pero se manifestó segura de poder reconstruir su país con la ayuda de otras naciones.

Según Chamorro, la nueva moneda Córdoba Oro que comenzará a circular en breve en reemplazo del devaluado Córdoba va a arrojar buenos resultados y los nicaragüenses deben confiar en ello.

Interrogada acerca de declaraciones hechas en Costa Rica por el general sandinista Humberto Ortega, en el sentido de que va a permanecer como jefe del Ejército dos años más, dijo que "él lo podrá decir, pero eso lo voy a decidir yo".

Por su lado, Alfredo César, diputado gubernamental y secretario de la Asamblea Nacional, afirmó hoy en una rueda de prensa que en los próximos días se anunciarán ajustes al plan económico oficial para ponerlo a tono con la realidad y aliviar la situación de los sectores de menores recursos.

Los 20 devaluaciones decretadas desde que Chamorro tomó posesión elevaron el valor del Córdoba de 68.730 a 560.000 por dólar, afectando los precios en una proporción similar.

Según líderes obreros sandinistas, el fuerte incremento del costo de vida está causando desesperación a nivel popular y puede tener consecuencias imprevisibles.

Festival
La presidenta nicaragüense Violeta Chamorro (izquierda) besa a una simpatizante en el festival de Santo Domingo, el santo de Managua. Chamorro cumple 100 días en el poder (Managua, Telefoto, Reuter).

México y Venezuela renuevan acuerdo petrolero de San José

CARACAS, 3 (REUTER).- México y Venezuela renovaron el acuerdo de San José de la Rica que prevé la venta de crudo en condiciones flexibles a países centroamericanos y del Caribe, dijo hoy un alto funcionario venezolano.

El acuerdo firmado hace 10 años, será extendido por otro año a partir de hoy para vender hasta 80.000 barriles por día de petróleo a nueve naciones beneficiarias, dijo el ministro de la Secretaría Presidencial Armando Durán, según la agencia noticiosa estatal Venpresa.

Bajo el acuerdo, los países compradores pagan 80 por ciento de los precios internacionales y reciben el resto como crédito, preferiblemente para comprar bienes venezolanos y mexicanos.

Las naciones beneficiarias son Guatemala, El Salvador, Costa Rica, Honduras, Jamaica, República Dominicana, Panamá, Belice y Barbados.

Nicaragua, después de haberse atrasado con sus pagos, fue suspendida en 1983 del acuerdo establecido para ayudar a los países de la región a financiar sus importaciones petroleras.

Venezuela reanudó este año sus envíos a Nicaragua luego de que el gobierno de Managua accediera a pagar deudas por embarques venezolanos, pero Nicaragua tendrá también que negociar con México si quiere volver a gozar de una participación plena en el acuerdo de San José.

La tasa de interés sobre la parte flexible del crédito será de ocho por ciento anual sobre préstamos a corto plazo y seis por ciento anual sobre créditos de hasta 12 años.

Ante una zona de libre comercio

Argentina, Brasil y Uruguay negociarán en bloque con EE.UU.

BUENOS AIRES 3 (REUTER).- Argentina anunció hoy que formará un bloque con Brasil y Uruguay para negociar frente a los Estados Unidos la propuesta del presidente George Bush de crear una zona de libre comercio en el hemisferio.

El canciller argentino Domingo Cavallo hizo el anuncio en rueda de prensa con corresponsales extranjeros, en la que destacó la importancia que las tres países atribuyen a una próxima visita de Bush.

Cavallo dijo que la semana pasada Argentina y Brasil acordaron modificar sus acuerdos de integración binacional puesta en marcha en 1987 para permitir la inclusión de Uruguay, lo que ocurrirá en las próximas semanas.

"Brasil, Argentina y Uruguay decidieron negociar en conjunto con Estados Unidos en cuanto a la creación de una zona de libre comercio propuesta por Bush", explicó el canciller.

Cavallo dijo luego que la visita Bush, quien llegará a Argentina el 17 de setiembre, "es una ratificación de su importancia que Estados Unidos le asigna a su relación con América Latina" y destacó la importancia de que se logre un mayor ingreso de inversiones estadounidenses en Latinoamérica.

"El aumento de las inversiones norteamericanas en la región permitirá a Estados Unidos la reducción de su déficit interno", dijo Cavallo.

Agregó que Bush viajará a Argentina como parte de una gira que incluirá Brasil, Uruguay y Chile, "precisamente las naciones con las que nos acabamos de reunir en Brasilia" para discutir los temas de la integración regional.

Argentina y Brasil anunciaron en junio que convertirán su acuerdo de integración aduanera en un mercado común binacional que deberá comenzar a funcionar en enero de 1995 con la inclusión de Uruguay.

En cuanto a Chile, el ministro dijo que el presidente argentino Carlos Menem viajará a ese país a fines de agosto para firmar una serie de documentos con el fin de impulsar un programa de integración bilateral.

Sin embargo se mostró cauto cuando se le recordó que fuentes diplomáticas chilenas anticiparon que ese país desea una integración que incluya la reducción equilibrada de los aranceles y la desaparición de las barreras comerciales.

"No está descartado que pueda haber un acuerdo de liberación amplia (entre los dos países) pero no debería estar en contradicción con los otros programas de integración", dijo el ministro.

Aplazadas medidas económicas en Perú

LIMA, AGO 3 (REUTER).- El ministro de Economía Juan Carlos Hurtado Miller anunció esta noche que las medidas económicas que aplicará para remontar la crisis más grave en la historia de Perú se darán a conocer la semana próxima.

"La semana próxima será crítica en la lucha contra la miseria y pido a todos los peruanos paciencia y comprensión para con el nuevo gobierno", dijo Hurtado Miller, quien es también primer ministro, en un breve mensaje al país a través de la radio y la televisión.

El ministro adelantó que las iniciativas serán dadas a conocer el miércoles y negó insistentes versiones periodísticas que atribuyen la demora en difundirlas a supuestas discrepancias en el seno del gabinete sobre el impacto social de las medidas.

"Este programa no va a ejecutarse sin asegurar la protección de los peruanos con menores recursos a través de un programa social de emergencia", agregó.

El presidente Alberto Fujimori ha dicho que Perú requiere de una ayuda externa de 700 millones de dólares para un año sólo a fin de amortiguar el impacto de las medidas en los sectores de recursos económicos más exiguos.

"El financiamiento de este programa ya ha sido concertado con organizaciones populares, la Iglesia y Confiep (Confederación Nacional de Instituciones Empresariales)" dijo Hurtado Miller. El financiamiento de los primeros tramos de ejecución ya lo tenemos asegurado asimismo, en parte con la colaboración internacional.

Manifestó que el objetivo del programa de emergencia social,es de proteger a la población infantil de los efectos inmediatos que puede generar el programa de reajuste.

Anticipándose a lo que se creía sería el anuncio concreto del programa económico, algunos propietarios de centros comerciales ordenaron el cierre de sus establecimientos antes de la hora habitual ante eventuales incidentes, dijeron fuentes policiales.

Impulsado por la incertidumbre creada por la demora en el anuncio de las medidas, el dólar, refugio tradicional de los ahorristas, subió hoy en el mercado paralelo alrededor de un 40 por ciento con respecto al jueves.

Fujimori se propone combatir corrupción en Fuerzas Armadas

LIMA, 3 (REUTER).- Un muñeco que caracteriza al presidente Alberto Fujimori con un guerrero samurai en uno de los programas humorísticos más de la televisión peruana siempre termina su presentación con el grito de "Corta cabeza, calamba".

Aunque Fujimori, hijo de inmigrantes japoneses, no ha decapitado a ningún político como su émulo del programa "Juntos, pero no revueltos", el presidente empuñó su pluma con igual celeridad que el personaje, para rubricar las resoluciones que dieron de baja a oficiales de la Marina, Aeronáutica y Policía a pocos días de subir al poder.

"Han rodado cabezas en las cúpulas de la Marina, la Fuerza Aérea y la Policía", titulan los principales diarios locales al reflejar la cruzada contra la inmoralidad en que se ha embarcado Fujimori.

En uno de sus primeros actos tras asumir el gobierno el sábado, Fujimori relevó a los jefes de la Marina y la Fuerza Aérea por distintas razones.

Fujimori depuso al almirante Alfonso Panizo, quien encabezaba la Marina, el arma más conservadora de Perú, tras admitir que oficiales navales se mostraban disconfo. es con su elección como presidente por su origen japonés.

En el caso del comandante de la Fuerza Aérea, Germán Vuertich, primaron una serie de denuncias que lo señalaban como responsable de malos manejos en la compra de repuestos para aviones, según fuentes gubernamentales.

El ejército ha sido la única institución armada que no ha sufrido cambios en la cúpula durante la primera semana de gobierno de Fujimori.

"El presidente no tiene por qué dar ninguna explicación sobre las decisiones que se toman al más alto nivel", respondió Fujimori a un periodista que le señaló que el relevo de Panizo merecía una explicación.

Panizo pasó de jefe de la Armada a un cargo de escritorio en la Junta Interamericana de Defensa en Washington cuando le faltaban cinco meses para pasar a retiro, dijeron fuentes navales.

Tras los relevos en la Marina y la Fuerza Aérea, Fujimori emprendió una depuración en los mandos de la Policía, que abarcó a decenas de oficiales.

Su campaña contra la corrupción también la llevó a fustigar la labor de jueces y a tildar de "Palacio de la Injusticia" a la sede del poder judicial.

"Seremos inflexibles en la sanción, pues, en estas horas tan difíciles, sería un crimen defraudar las esperanzas y la fe de nuestro pueblo", dijo Fujimori durante un brindis con los nuevos altos mandos de la Policía.

Fue en esta fuerza donde la depuración cuidó más herida, hasta tal punto que la prensa local la llamó "desobediencia".

En pocas líneas

Radares vigilarán narcotráfico

BRASIL.- El presidente brasileño, Fernando Collor de Mello, ordenó instalar, con carácter urgente, un sistema de radares para controlar el tránsito aéreo y impedir el tráfico de drogas en la región amazónica, informó el diario "O Globo". El jefe de la Policía Federal, comisario Romeu Tuma, adelantó que el sistema de control brasileño se integrará con los redes de radares que, con la misma finalidad, se encuentran instalados en países vecinos, como Perú y Colombia, interesados en crear una "cortina" en la frontera común. (EFE)

Reducirán efectivos en FFAA

BRASILIA, El Gobierno del presidente brasileño, Fernando Collor de Mello, estudia una reducción de los efectivos de las Fuerzas Armadas brasileñas, dentro de la reforma administrativa iniciada con el plan de lucha contra la inflación que se adoptó el 16 de marzo pasado, al principio de su gestión. "Los militares tendrán necesidad ahorrar recursos", afirmó el secretario de Administración Federal, Joao Santana, al hacer el anuncio ayer ante la comisión creada por el Senado para evaluar las medidas de reducción de personal y de gastos inmediatas por el Gobierno en la Administración central. (EFE)

Agudo desabastecimiento

MÉXICO, "Tiempos difíciles" llaman los cubanos a la actual etapa de agudo desabastecimiento de productos alimenticios, debido a la brusca caída del comercio con la Unión Soviética y los países de Europa Oriental, según dijo la agencia noticiosa mexicana Notimex. "Un desabastecimiento de productos básicos e insumos externos, que provenían principalmente de la Unión Soviética, han incrementado en Cuba el racionamiento a la población", dice una información de Notimex proveniente de La Habana. (AP)

Chile condiciona integración

CHILE. Chile participará en un mercado común entre los países del Cono Sur americano siempre que este proceso se produzca sobre bases realistas y se reconozcan las mutuas diferencias en materia económica, afirmó el ministro de Economía, Carlos Ominami. Ominami hizo estas declaraciones al ser consultado por la prensa sobre su viaje a Brasil, donde junto con el canciller chileno, Enrique Silva Cimma, participó en una reunión con sus colegas de Argentina, Uruguay y el país anfitrión. (EFE)

Observadores de CARICOM

KINGSTON, México, Venezuela y Puerto Rico fueron aceptados en calidad de observadores en algunos comités de la Comunidad Caribeña, siendo la primera vez que países de habla hispana que participan en esta organización regional, se informó. El anuncio fue hecho al concluir la Cumbre de tres días que la Comunidad del Caribe (CARICOM) celebró aquí. (AP)

Convenio contra narcotráfico

QUITO, Ecuador y los Estados Unidos firmaron un convenio por 1,7 millones de dólares para combatir el narcotráfico, que incluye la erradicación de cocales y otros cultivos de alucinógenos. El documento firmado por el ministro de Gobierno César Verduga y el embajador estadounidense en Quito Paul Lambert prevé un aporte estadounidense de 51 por ciento del programa y una contrapartida local del 49 por ciento. (REUTER)

Guerrilleros entregan armas

QUITO, El Grupo "Alfaro Vive", que abandonó la lucha armada en Ecuador, solicitó al Parlamento Andino que sea el receptor del armamento que está en poder de sus militantes y que sea garante de las vidas de los miembros del ex movimiento insurgente. La petición se formuló ante la mesa directiva del Parlamento Andino, entidad que inició ayer dos días de reuniones en Quito para renovar su cúpula debido a que su actual presidente, el ecuatoriano Wilfredo Lucero, concluye su período parlamentario. (AP)

Consenso sobre plan Bush

QUITO, Los cancilleres de Ecuador y Guatemala afirmaron que entre sus gobiernos existe coincidencia de objetivos y destacaron la iniciativa del presidente norteamericano George Bush para América Latina. En un comunicado de prensa conjunto los cancilleres de Ecuador, Diego Cordovez, y de Guatemala, Ariel Rivera Irias, resaltan la importancia de las relaciones bilaterales entre Ecuador y Guatemala y señalan que tuvieron criterios coincidentes frente al Plan Bush que propone una condonación parcial de la Deuda Externa de los países de la región y la creación de una zona de libre comercio. (AP)

Colombia y el terrorismo

BOGOTA, Los presidentes saliente y entrante de Colombia dijeron que el país derrotará a lo que consideraron como la mayor amenaza para su Democracia: los narcotraficantes y su ola de violencia terrorista. "Es mi deber histórico traer la Paz a Colombia", dijo el presidente electo César Gaviria en una carta enviada al jefe del Ejército colombiano. (AP)

SUCRE, AGOSTO 2 DE 1990

SEÑOR
ING. SANTIAGO ARANA B.
PRESIDENTE
CORPORACION REGIONAL DE DESARROLLO DE CHUQUISACA
PRESENTE.-

SEÑOR PRESIDENTE:

ME DIRIJO A SU DIGNA AUTORIDAD EN REPRESENTACION DE LA SOCIEDAD BOLIVIANA DE NEFROLOGIA, PARA EXPRESARLE MIS SENTIMIENTO DE GRATITUD, POR HABER DISPUESTO EN LA CORPORACION DE DESARROLLO QUE USTED DIGNAMENTE PRESIDE, LA IMPRESION DE LA "REVISTA BOLIVIANA DE NEFROLOGIA".

SEÑOR PRESIDENTE, USTED TIENE EL MERECIMIENTO DE HABER PUESTO UN MOVIMIENTO A UNA GENERACION PARA LOGRA R EL DESARROLLO DE CHUQUISACA; LA INTEGRACION CAMINERA DE LAS PROVINCIAS, LA CONSTRUCCION DE POSTAS SANITARIAS, ESCUELAS ETC., CONSTITUYEN EL DESARROLLO DE LOS PUEBLOS, PERO TAMBIEN, AUSPICIAR LA IMPRESION DE MEDIOS DE DIVULGACION CIENTIFICA, COMO EN EL PRESENTE CASO, SIRVEN PARA ELEVAR EL NIVEL DE LA MEDICINA BOLIVIANA.

EL MARCO CONCEPTUAL DEL PENSAMIENTO ACADEMICO, PERVIVIRA EN EL TIEMPO, SI ESTE SE HALLA ESCRITO. LO IMPRESO VIVIRA MAS ALLA DE NOSOTROS. LO QUE NO ESTA ESCRITO SE OLVIDA .

TANTO LA DIAGRAMACION, LA IMPRESION, ASI COMO LA PRESENTACION SON MAGNIFICAS, DE TAL MANERA QUE LA "REVISTA BOLIVIANA DE NEFROLOGIA", NO TIENE NADA QUE ENVIDIAR A CUALQUIER REVISTA DEL EXTRANJERO.

AL REITERARSE MI AGRADECIIENTO, RECIBA USTED MIS SENTIMIENTOS DE ESTIMA PERSONAL.

ATENTAMENTE

DR. ANTONIO DUBRACIC LUKSIC
EDITOR

SERVICIO NACIONAL DE CAMINOS
BOLIVIA

SERVICIO NACIONAL DE CAMINOS
INVITACION PUBLICA Nº 22/90

El Servicio Nacional de Caminos invita a presentar propuestas para la provisión de:

UNA (1) UNIDAD CARROCERIA PARA MICROBUS

Las propuestas deberán ser formuladas de acuerdo a los términos de referencia y al pliego de especificaciones técnicas que los interesados podrán retirar de oficinas del Departamento de Equipos (Centro de Comunicaciones Av. Mariscal Santa Cruz piso 9).

Las propuestas deberán presentarse en oficinas del Departamento de Equipos (Centro de Comunicaciones Av. Mariscal Santa Cruz piso 9), hasta Hs. once en punto (11:00) del día 27 de agosto /90.

La Paz, 2 agosto de 1990

ING. ERWIN MORENO AÑEZ
DIRECTOR EJECUTIVO DEL S. N. C.

ATT: mde

Probable adelanto de elecciones pangermánicas

Kohl de acuerdo con propuesta para realizar comicios a mediados de octubre.- Berlín será la capital de una Alemania unida

POR DEBORAH O. SEWARD

BERLIN OCCIDENTAL, 3 (AP).- La fusión de las dos Alemanias cobró mayor ímpetu hoy cuando los dirigentes de ambos países favorecieron unas elecciones pangermánicas adelantadas, aprobándose la unidad para mediados de octubre.

El canciller germanoccidental Helmut Kohl, aceptó una propuesta del primer ministro germanoriental de adelantar las elecciones pangermánicas del día de diciembre al 11 de octubre.

Kohl dijo en una declaración emitida por su oficina que "acojo con beneplácito esta sugerencia", que "corresponde a los deseos del pueblo en Alemania Oriental y también en Alemania Occidental".

Kohl está de vacaciones en Austria.

La propuesta halló resonancia también de la oposición socialdemócrata germanoccidental y de la Unión Soviética, que perdería a su mayor socio militar y comercial una vez que Alemania Oriental se una a su poderoso vecino.

Ingrid Matthaeus-Maier, vice presidenta de los socialdemócratas en el parlamento germanoccidental, dijo que una rápida unificación no resolvería los problemas económicos y financieros de Alemania Oriental.

Oskar Lafontaine, contrincante socialdemócrata de Kohl en las próximas elecciones, dijo que la última propuesta era "un transparente intento de manipulación".

Yuri Gremitsky, portavoz de la Cancillería soviética, dijo en una rueda de prensa en Moscú que el llamado a elecciones tempranas era "un giro inesperado" y que alteraría las conversaciones internacionales sobre la unidad alemana.

De Maizière dijo que la votación pangermánica debía coincidir con las elecciones germanoccidentales en las que serán elegidos cinco gobiernos estatales alemanes a los que integran el sistema de la República Federal. La ley prescribe que dichos estados podrán pertenecer una unidad inmediata con Alemania Occidental.

Rudolf Seiters, secretario de la cancillería germanoccidental acogió la sugerencia de De Maizière sobre unas elecciones tempranas y dijo que era necesario acometer a la marchanda economía de Alemania Oriental.

"Creo que en la manera correcta", dijo al sitiabno Hdd. "Sólo un potente gobierno alemán unificado estará en la mejor posición para resolver los problemas de Alemania Oriental".

Un consorcio bancario de Alemania Occidental concertó un crédito de 5.000 millones de marcos (3.100 millones de dólares) para apuntalar la maltrecha economía de Alemania Oriental.

En Bonn, el ministro de Defensa, Gerhard Stoltenberg dijo que los aliados germanoccidentales se ocuparían de dirigir lo que es ahora el ejército germanoriental hasta de la unificación.

El llamado de De Maizière surgió un día después que los dos estados firmaran un tratado para las primeras elecciones en una Alemania unificada en casi 60 años, en tanto aumentaba el clamor de efectuar la plena unificación mucho antes de la votación en diciembre.

Primer presidente de Hungría democrática

BUDAPEST, (AP).- Arpad Goencz, el escritor liberal electo hoy como primer presidente de la Hungría democrática, simboliza la ruptura de su país con el pasado comunista.

Cuando los comunistas tomaron el control del gobierno en 1948, Goencz perdió su posición de prominente escritor y fue obligado a trabajar como obrero manual.

En 1956 marchó en la primera línea de la frustrada revuelta húngara contra el estalinismo, y pagó por ello con 6 años de cárcel, hasta que fue beneficiado en 1963 por una amnistía que lo libró de su condena a prisión perpetua.

Una vez en libertad, empezó a traducir novelas norteamericanas y británicas al húngaro; y posteriormente publicó varias novelas y cuentos cortos propios.

En la década de 1970 se asoció con opositores que firmaron peticiones y publicaron manifiestos clandestinos en una campaña para forzar a las autoridades comunistas a conceder algunas libertades y respetar los derechos humanos.

En 1988 fue miembro fundador de la Liga de Demócratas Libres, actualmente el segundo partido de Hungría y el principal opositor en el Parlamento.

Goencz nació en Budapest en 1922 y en su Universidad se graduó de abogado en 1944. Inmediatamente empezó a actuar en política en el partido de los minifundistas, en esos momentos dominante.

En pocas líneas

El Papa visitará Africa

CIUDAD DEL VATICANO.- El Papa visitará Tanzania, Burundi, Ruanda y Camerún, del 1 al 10 de septiembre, en su apostólico al continente africano, informa de prensa vaticana. El Pontífice visitará por primera vez Tanzania, Burundi y Ruanda, en su gira pastoral en Costa de Marfil, donde en 1980, para bendecir la nueva catedral de Yamoussukro, reproducción de la basílica columnata vaticana de San Pedro. (EFE)

Acuerdo URSS-Albania

MOSCU 3.- Según un acuerdo logrado en las conversaciones sostenidas el 29 y 30 de julio en Sofía, capital de Bulgaria, y el 30 de julio en la capital de Albania, la Unión Soviética y Albania han acordado reanudar la actividad diplomática en el tiempo más próximo según se indica, y adoptar esta decisión las partes se guiarán por la aspiración a desarrollar relaciones sobre la base de la amistad, la colaboración, la plena igualdad de derechos y la no injerencia en los asuntos internos. La decisión entre los dos países se interrumpieron cuando la parte albanesa se negó a aceptar la condena de la tiación del culto a la personalidad de Stalin y el desarrollo del socialismo en China. (AP)

370.000 soldados alemanes

BONN.- El ejército de la próxima Alemania unificada contará con un total de 370.000 soldados, por lo que se reducirán los efectivos militares de los actuales ejércitos de las dos Alemanias, informó el ministro federal de Defensa, Gerhard Stoltenberg. En el nuevo ejército permanecerán 220.000 reservistas alemanes federales y 50.000 de la antigua República de Alemania Oriental por lo que, según informó, se cumple con lo acordado por el canciller federal Helmut Kohl y con el líder soviético, Mikhail Gorbachev. (EFE)

Acoplaje de nave soviética

Moscú.- La nave "Soyuz TM-10", con dos cosmonautas soviéticos a bordo, se acopló a la estación orbital "Mir", anunció la agencia oficial TASS. El ensamblaje de la nave, lanzada el pasado miércoles, se efectuó, según informó, a las 15:46 hora de Moscú (11:46 GMT).

Compra de diario "La Opinión"

LOS ANGELES.- La editorial Times Mirror Company informó que ha acordado adquirir el 50 por ciento del diario "La Opinión", uno de los diarios en idioma español de mayor circulación. Ejecutivos de La Opinión y de Times Mirror, filial afiliada al diario Los Angeles Times, dijeron ayer que cada uno de los dos diarios, que sirven a esta ciudad del estado de California, mantendrá su propio personal y desarrollará sus propios planes. (AP)

Ola de calor en Londres

LONDRES.- La ola de calor que afecta a Europa parece ser la única explicación a los días que ha sufrido en las últimas horas "Big Ben", el reloj que coronaba la torre de la capital británica. El "Big Ben" elige siempre la hora de funcionar. Hoy se paró a las cinco de la mañana y en los últimos dos días a la una de la tarde, hora local. (EFE)

Tráfico de cocaína a Europa se duplicará en 1990

BOGOTA, 3 (REUTER).- Los envíos de cocaína a Europa podrían duplicarse este año porque los narcotraficantes están orientando buena parte de su actividad hacia ese continente para aumentar ganancias, dijo hoy una fuente estadounidense vinculada a la lucha contra las drogas.

La fuente, que pidió no ser identificada, dijo que la estimación de embarques de cocaína a Europa sería en 1990 de 200 toneladas contra 100 toneladas en 1989.

No especificó el origen de la cocaína, pero el productor más importante del mundo es Colombia.

Señaló que Europa Occidental no estaba dando al problema de la droga la atención suficiente. "Con la apertura de fronteras en 1992 habrá un enorme mercado allí", afirmó.

Agregó que los traficantes estaban dirigiendo su atención a Europa debido a que las ganancias son mucho más altas que en los Estados Unidos, el tradicional consumidor de la cocaína.

Un kilo de cocaína puede redituar entre 35.000 y 50.000 dólares en las calles de Europa contra 20.000 en Miami, el principal puerto de entrada de la droga en los Estados Unidos.

Capital de Kuwait
Vista aérea que muestra el centro de la ciudad de Kuwait, con el Ministerio de la Salud en el centro. Se cree que nueve horas después que comenzó la invasión las tropas iraquíes llegaron al centro de la ciudad (Kuwait, Telefoto, Reuter).

A la Opinión Pública

- COMO FEDERACION DE EMPRESARIOS PRIVADOS DEL BENI, NOS PREOCUPA GRANDEMENTE QUE LOS SECTORES PRODUCTIVOS MAS IMPORTANTES DE LA ECONOMIA REGIONAL COMO SON EL SECTOR GANADERO Y EL SECTOR FORESTAL, SE VEN PERJUDICADOS EN SU DESARROLLO NORMAL POR LA INTRANSIGENCIA DE CIERTOS GRUPOS ETNICOS MAL DIRIGIDOS POR POLITICOS DESPLAZADOS DEL ESPACIO DEMOCRATICO, AL PRETENDER AVASALLAR Y USURPAR LA PROPIEDAD PRIVADA ADQUIRIDA DENTRO DEL MARCO DE LA CONSTITUCION POLITICA DEL ESTADO Y SUS INSTANCIAS PROCEDIMENTALES.
- LA OPINION PUBLICA CONOCE QUE TANTO EL SUPREMO GOBIERNO COMO LOS EMPRESARIOS PRIVADOS, PARTICIPAN DEL CRITERIO DE QUE PUEDA DARSE UNA CONVIVENCIA ENTRE LAS ETNIAS Y LOS PRODUCTORES COMO SE HA VENIDO DANDO DESDE HACE MUCHO TIEMPO; ES EVIDENTE QUE LO QUE HA FALTADO SON LOS INSTRUMENTOS ECONOMICOS PARA PERMITIR EL DESARROLLO SOCIOECONOMICO DE ESTOS GRUPOS PARA INCORPORARLOS A LA ECONOMIA REGIONAL.
- OTRA VERDAD IRREFUTABLE, ASI LA HISTORIA LO DEMUESTRA, ES QUE LOS PUEBLOS NO ALCANZAN UN DESARROLLO TAL, SI NO ES MEDIANTE EL TRABAJO PRODUCTIVO PERMITIENDO DE ESTA MANERA LA UTILIZACION DE LA TECNOLOGIA MODERNA PARA APROVECHAR EN FORMA RACIONAL LOS RECURSOS NATURALES.
- ESTAS DISPUTAS INTERNAS QUE PERJUDICAN EL DESARROLLO NORMAL DE LAS ACTIVIDADES PRODUCTIVAS, TRAEN COMO CONSECUENCIA LA PARALIZACION DE NUESTRO PROGRESO Y LO QUE MAS NOS PREOCUPA ES QUE EXISTAN INSTITUCIONES NO GUBERNAMENTALES QUE SE DICEN SER DE INVESTIGACION Y DESARROLLO PARA EL BENI, ESTEN ALENTANDO POSICIONES INTRANSIGENTES QUE ATENTAN CONTRA LOS DERECHOS FUNDAMENTALES DEL HOMBRE COMO ES LA PRESERVACION Y GARANTIA DE LA PROPIEDAD PRIVADA COMO SINTESIS DEL PATRIMONIO PERSONAL, ACUMULADO MUCHAS VECES POR EL AHORRO SISTEMATICO DE TODA UNA VIDA.
- POR LO TANTO, LA FEDERACION DE EMPRESARIOS PRIVADOS DEL BENI, DECLARA ESTADO DE EMERGENCIA EN TODOS LOS SECTORES DEL EMPRESARIADO DEPARTAMENTAL.

TRI- AGOSTO - 1990

Arq. Roberto Velasco Guéllar
PRESIDENTE FEDERACION DE EMPRESARIOS
PRIVADOS DEL BENI

LA FEDERACION DE GANADEROS, COMO REPRESENTANTE Y PO
DE LOS EMPRESARIOS GANADEROS, HACE SUYO EL PROBLEMA
TADO CON LOS PROPIETARIOS DE LAS HACIENDAS GANADERAS
JURISDICCION DE LA PROVINCIA CERCADO, CANTON SAN JA
OTRAS AREAS DEL DEPARTAMENTO, Y NOS VEMOS REALMENT
PRENDIDOS ANTE LA ACTITUD QUE ESTAN TOMANDO LOS MIE
DE LA COMUNIDAD DEL IBIATO, PUESTO QUE LOS GANADERO
TADOS EN DICHA ZONA, ESTAN DESDE TIEMPOS ATRAS, NO
TANCIAS NUEVAS, ESTABLECIDAS SIN ATENTAR CONTRA LA
CONVIVENCIA DE LOS VECINOS EXISTENTES ANTES Y AHORA.

HAN SEGUIDO UN PROCESO DE ADJUDICACION ESTABLECIDO
LEY FUNDAMENTAL DE REFORMA AGRARIA, RESPETANDO AL V
LAS COMUNIDADES EXISTENTES. O SEA QUE DICHOS GANADE
ENCUENTRAN GARANTIZADOS POR LAS LEYES QUE RIGEN LA V
TITUCIONAL DEL PAIS.

VALE LA PENA INDICAR QUE LA ZONA QUE RECLAMAN COMO
TORIO PROPIO LOS HERMANOS SIRIONOS, NUNCA HAN SIDO
DE PLEITOS ENTRE ELLOS, Y LOS ANTERIORES O ACTUALES
TARIOS. SABEMOS QUE LOS SIRIONOS FUERON REDUCIDOS EN
CLEO CAMPESINO, CONOCIDO POR "EL IBIATO" POR UNA MISIO
GELICA; PERO NUNCA QUE HAYAN SIDO PROPIETARIOS DE SE
TES O PUESTOS DE ESTANCIAS. O QUE LA MISION EVANGEL
LOS REDUJO SEA PROPIETARIA LEGAL DE GANADOS DONDE SE
BIA DISTRIBUIDO PARTES A LOS SIRIONOS; CONOCEMOS QUE
COTERRANEOS NUNCA HAN SIDO GANADEROS, SINO QUE H
CAZADORES Y PESCADORES. Y EN ULTIMA INSTANCIA AGRICU
EXISTE LA LOCALIDAD DEL IBIATO CONFORMADA POR TIERRAS
TIVO QUE HAN SIDO RESPALDADAS Y MANTENIDAS POR LOS
GANADEROS DE LA ZONA.

POR ESO, AHORA NOS SORPRENDE ESTA ACTITUD, YA QUE
EN DICHA PARTE DEL TERRITORIO BENIANO EXISTEN ESTA
ASENTAMIENTOS COMUNARIOS, SINO EN TODA LA EXTENS
NUESTRO DEPARTAMENTO Y HA EXISTIDO UN TRATO DE
TENCIA PACIFICA Y MUTUO SERVICIO ENTRE GANADEROS Y
JADORES AGRARIOS CAMPESINOS; ESA ES LA FORMA DE CON
NUESTRO MEDIO.

LA ACTITUD AGRESIVA DEMOSTRADA POR NUESTROS HE
SIRIONOS, NO CONDICE CON LA FORMA DE ACTUAR DE SIE
CREEMOS QUE ESTAN SIENDO UTILIZADOS POR INTERESES
NOS QUE LO UNICO QUE HACEN ES POSTERGAR MAS LAS
CIONES DE SUPERACION DE NUESTRA REGION. SON LOS
ENEMIGOS DE NUESTRA SOCIEDAD QUE BAJO EL PRETE
SERVIR A UN NUCLEO HUMANO SE APROVECHAN DE EL P
FINES PERSONALES O DE GRUPO.

EN NOMBRE DE TODOS LOS GANADEROS, LLAMAMOS A L
XION A NUESTROS HERMANOS SIRIONOS, QUE SIGAMOS MA
DO LAS RELACIONES EXISTENTES HASTA AHORA, DE MUTUA
ELLOS TIENEN TITULOS VALEDEROS, RECURRAN ANTE LOS
LES LLAMADOS POR LEY, QUE LES RECONOCERA SUS DERECH
NO CON AMENAZAS E INTRANQUILIZANDO A LA FAMILIA GA
CAMPESINA.

DE PERSISTIR ESTA SITUACION, NOS RESERVAMOS EL
DE, EN POSTERIOR CIRCUNSTANCIA, DECLARAR ESTADO D
GENCIA, DENTRO DEL SECTOR GANADERO, YA QUE QUEREMO
CLARAMENTE ESTABLECIDO QUE, ASI COMO SOMOS RESPE
LA LEY, NO PERMITIREMOS LA USURPACION DE LAS PROPIED
NUESTROS AFILIADOS.

Asia - Africa - Oceanía

...rak retirará sus ...ropas de Kuwait

WASHINGTON, 3 (REUTER).- El presidente iraquí Saddam Hussein ofreció hoy reunirse con el jefe de Estado kuwaití para discutir un invasible armisticio entre ambos países, siempre que el retiro de sus tropas y dijo que no estaba avanzando hacia Arabia Saudita.

Menos de 48 después de haber invadido a su vecino sureño tras una prolongada disputa por petróleo, deuda y límites, Bagdad anunció que el retiro gradual se produciría en tanto no se amenazara a la seguridad kuwaití-iraquí.

No obstante, no permitirá el regreso de la familia real Al-Sabah que gobierna el reino desde hace 230 años, pese a pesar de indicios de un debilitamiento de las tensiones en la crisis que sacudió las mercados financieros y provocó una escalada en los precios de crudo. Estados Unidos envió señales de que si las tropas iraquíes amenazan sobre territorio saudí, responderá militarmente.

No cesa discutiendo opciones si...ione simplemente ofrecer que esta sí...ión es inaceptable y que una nueva...pasión será más inaceptable to...", sostuvo el presidente George...sh ante la prensa en los jardines de... casa Blanca antes de partir este fin de semana hacia su residencia de descanso de Camp David.

El mandatario dijo que en una extensa conversación telefónica con el rey Fahd de Arabia Saudita pues évalúa en el sólido respaldo estadounidense.

Washington dice que las tropas iraquíes, que avanzaron subrepticiamente sobre Kuwait antes del amanecer del jueves, estarían a unos 15 kilómetros de la frontera saudita y fuentes de la OTAN señalan que Estados Unidos tiene planes para una acción militar directa en el Golfo si Irak cruzara esa frontera.

Pero un vocero del gobierno iraquí calificó de infundados los informes sobre movilización de tropas hacia el límite saudita en una declaración por la televisión de Bagdad.

En Moscú, el canciller soviético Eduard Shevardnadze dijo que Irak le había seguirado que iba a retirar sus tropas de Kuwait pronto.

"Tenemos tenido contactos en varios niveles y nos han asegurado que muy pronto los iraquíes sacarán sus tropas", dijo a la prensa antes de emitir una poco común declaración conjunta con su par estadounidense James Baker en la que exhortaron al mundo a suspender toda entrega de armas a Irak.

La reunión entre las partes en conflicto fue aplazada para el domingo en el puerto saudita de Yeddah, en el Mar Rojo.

Un funcionario saudita dijo que estaríaso Saddam y el jefe de estado de Kuwait, jeque Jaber Al Ahmed, el presidente egipcio Hosni Mubarak y los reyes Fahd de Arabia Saudita y Hussein de Jordania.

Hoy por segundo día los mercados financieros se vieron conmocionados por los constantes acontecimientos llegando los precios del petróleo a sus niveles más elevados de cuatro años y desplomándose los de las acciones. El índice industrial Dow Jones perdió 2.10 puntos en determinado momento y luego se recuperó cuando la perspectiva fue menos ominosa.

En todo el mundo continuaron las medidas económicas contra Irak y Kuwait. Alemania Federal, Japón, Italia, Bélgica, Noruega, Estados Unidos, Gran Bretaña, y Francia congelaron los bienes de ambos países. En el caso del embargo para impedir que el nuevo gobierno "libre provisional" se apodere de ellos.

EE.UU. busca el cierre de oleoductos de Irak

NICOSIA, 3 (REUTER).- Los Estados Unidos están presionando a Arabia Saudita y Turquía para que cierren los oleoductos que transportan cerca del 80 por ciento de las exportaciones de crudo de Irak, dijeron hoy funcionarios oficiales y periodistas del Golfo.

Pero tanto Riyadh como Ankara parecen tener la idea de un enfrentamiento con el hombre fuerte iraquí Saddam Hussein, que invadió Kuwait el jueves primeramente para reabastecer las exhaustas arcas de su país, señalaron.

Las exportaciones petroleras de Irak constituyen la base de su economía y el poder tras el cual se articula su gigantesca maquinaria bélica.

Si los dos vecinos de Irak estuvieran de acuerdo con el plan de Washington, los nuevos oleoductos evitarían que salga del Golfo el restante 10 por ciento de las exportaciones de crudo de Irak, que se embarca en su propio terminal de Ninu Al Bakr, añadieron los fuentes.

Funcionarios y analistas árabes del Golfo convinieron que un embargo petrolero y otras sanciones económicas serían el talón de Aquiles de Saddam. Pero dudaban de que Arabia Saudita adhiriera a un plan de tan alto riesgo.

Las tropas iraquíes están ahora demasiado cerca para la tranquilidad del vulnerable reino.

Un experto del Medio Oriente, informado acerca de la forma de pensar de los sauditas, dijo "Los sauditas están sumamente asustados de que cualquier error de cálculo pudiera desatar la ira del impredecible Saddam".

Washington desea forzar a Saddam, que está muy necesitado de efectivo, a retirar sus tropas de Kuwait sin tener que usar la fuerza militar. Irak adeuda unos 72 000 a 80 000 millones de dólares, principalmente a Kuwait y Arabia Saudita.

Arabia Saudita y sus aliados del Golfo, los Emiratos Arabes Unidos, tienen capacidad de producción petrolera ociosa. Washington prevé que incrementen su producción para cubrir la energía faltante debido al bloqueo del reino iraquí, señalaron las fuentes.

Ejecutivos de la industria petrolera dijeron que Venezuela y Nigeria, otros miembros clave de la OPEP con una significativa capacidad ociosa, estarían muy dispuestos a ayudar aunque sólo fuera para beneficiarse por el actual alza del 15 por ciento en los precios mundiales.

Resto del Mundo

Avanza pluralismo político

MAPUTO.- La fase del pluralismo político que asume el sentimiento negro africano a todos los países del Africa Austral, ahora que el presidente mozambiqueño, Joaquín Chissano, ha concordado con el Frente Nacional del Frente de Liberación de Mozambique acepta por unanimidad el principio de multipartidismo. Con esta decisión, Mozambique, donde sólo era reconocido como partido el Frente de Liberación de Mozambique (FRELIMO), desde que este territorio consiguió la independencia de Portugal en 1975, se suma en el círculo íntimo de multipartidismo a Angola, Namibia, Zaire y Zambia (EFE).

Sequía; menor suministro de agua

TOKIO.- La sequía prolongada de los últimos tres meses obligó a reducir el suministro de agua en un 10 por ciento en el área metropolitana de Tokio y periferias cercanas, informaron las autoridades. Esta reducción, la primera en los últimos tres años y que constata en una disminución de la provisión del agua durante ocho horas a partir de las diez de la noche, permitirá ahorrar más de 570.000 toneladas diarias. (EFE)

Violentos combates en Liberia

MONROVIA.- Violentos combates estallaron por todo el centro de Monrovia, transformada en lucha calle por calle fuerzas rebeldes Waritonos del príncipe Johnson y efectivos del gobierno procurando controlar la devastada capital. Ambas partes intercambiaron disparos de morteros y cohetes de largo alcance sobre el centro de la ciudad, al tiempo que la línea del frente cambiaba de una calle a otra. (REUTER)

Cruz Roja retira 60 cadáveres

LIBANO.- Los equipos de la Cruz Roja retiraron 60 cadáveres en estado de descomposición y seis civiles enfermos que se encontraban en dos aldeas del sur del Líbano que fueron escenario de 18 días de violentos combates entre facciones Cristianas. La evacuación pudo concretarse en virtud de un cese del fuego acordado por el Comité Internacional de la Cruz Roja (CICR) los milicianos prisioneros de Hizballah, (Partido de Dios) los de Amal (Esperanza), respaldados por Siria, y la Organización para la Liberación de Palestina (OLP) que estuvo celebrando con Amal en su lucha en el Líbano meridional. (REUTER)

Podrían boicotear relaciones

SEUL.- Contrariada por las gestiones de Corea del Sur para mejorar sus vínculos con la Unión Soviética, Corea del Norte dio a entender que podría boicotear las futuras conversaciones entre las primeros ministros de ambos estados rivales. Una delegación del gobierno surcoreano se encuentra actualmente en Moscú para tratar temas bilaterales que, según funcionarios en Seúl, incluirán la cooperación económica y el establecimiento de relaciones diplomáticas. (AP)

Japón; medio año de vacaciones

TOKIO.- Un fabricante de restaurantes japonés alineará seis meses de vacaciones al año con la única finalidad de atraer nuevos empleados, y hacer frente a la escasez de mano de obra que padece Japón. (EFE)

Mini Cumbre árabe el domingo

NICOSIA.- El rey Hussein de Jordania anunció en Bagdad, tras entrevistarse con el presidente iraquí, Sadam Hussein, que varios jefes de Estado árabes celebrarán el domingo en Arabia Saudí una cumbre sobre el conflicto Irak-Kuwait, informaron emisoras de radio locales. El soberano Hachemita no precisó, según las fuentes, los jefes de Estado participantes en la cumbre, ni en que ciudad se celebrará la reunión, pero fuentes diplomáticas árabes apuntaron con anterioridad que tendrá lugar en Yeda. (EFE)

...umbre árabe analizará ...avasión a Kuwait

AMMAN, 3 (REUTER).- El rey Hussein de Jordania dijo hoy que la dirigencia Arabe se reunirá el domingo en el Yeddah para analizar las formas de desactivar la crisis del Golfo desatada por la invasión iraquí a Kuwait, informó la televisión jordana.

El monarca realizó declaraciones al regresar de su viaje relámpago a Bagdad donde dialogó con el presidente iraquí Saddam Hussein, cuyas tropas invadieron Kuwait y derrocaron al gobierno del emir.

"El rey nos dijo que los esfuerzos de su mediación han sido exitosos porque se aceptó la mini-cumbre de Yeddah para el domingo", dijo a Reuter el corresponsal que los entrevistó. La entrevista será transmitida hoy.

El mandatario no dijo quienes asistirán pero el ministro de Estado para Asuntos de Gabinete de Egipto, Abdul - Rahman Al - Awadi dijo en el Cairo existía la posibilidad de que asistiera Saddam.

Según Al - Awadi, concurrirían a la reunión el presidente egipcio Hosni Mubarak, el rey Fahd de Arabia Saudita y el emir de Kuwait Jeque Jaber Al - Ahmed.

Awadi dijo en una reunión de kuwaitíes que el Consejo de Cooperación del Golfo (CCG), que integran seis estados árabes y es un organismo de carácter principalmente económico, había analizado la posibilidad de cooperación militar por la invasión.

"El CCG estaba analizando el Estudio de la Península y hay cooperación con los ejércitos egipcios y sirios", dijo sin entrar en detalles.

Invasión
Turistas de Kuwait marchan en protesta por la invasión a su país, frente a un hotel en donde se reunirían los ministros de Relaciones Exteriores de los países árabes en el centro de El Cairo. (Telefoto, Reuter)

Hussein estaría planeando un ataque contra Arabia Saudita

EL CAIRO, 3 (REUTER).- La invasión iraquí de Kuwait, impresionante días atrás, avivó el temor de que Saddam Hussein pueda planear un ataque contra Arabia Saudita, una perspectiva "apocalíptica" que inevitablemente arrastraría a los Estados Unidos a una guerra en el golfo.

Algunos diplomáticos y analistas militares dicen que cualquier ulterior acción armada de Irak en la región depende de la respuesta árabe —o de la falta de respuesta— a su invasión de Kuwait.

"No sería exagerado sugerir que Saddam puede estar considerando una acción militar contra Arabia Saudita", dijo el analista Andrew Duncan, del Instituto Internacional de Estudios Estratégicos, con sede en Londres.

Irak y Arabia Saudita firmaron el año pasado un pacto de no agresión. Su sostenimiento depende de la actitud saudita frente a los llamamientos a una acción punitiva contra Irak.

Algunos observadores militares creen que si Arabia Saudita y Turquía se suman a un acoso internacional contra Bagdad y cierran los oleoductos iraquíes, el presidente Saddam podría actuar.

Alternativamente, la tolerancia de los aliados árabes de Kuwait en el golfo podría alentar nuevas aventuras militares de Irak, sostienen.

Diplomáticos occidentales dijeron que cualquier incursión de tropas iraquíes en Arabia Saudita casi seguramente desencadenaría una represalia militar estadounidense tendiente a evitar que Irak monopolice el abastecimiento petrolero del mundo.

"No creo que Saddam se lance contra los sauditas", dijo un enviado de un país de la OTAN. "Ya tiene todo el petróleo que podríamos necesitar. Y nadie duda de que si se mueve en Arabia Saudita, los norteamericanos irían a buscarlo".

"No me cabe duda de que si pudiera le gustaría destronar a la familia real saudita, pero no al precio de atraer sobre su cabeza las tras de Washington", agregó el diplomático.

Si Irak quisiera realmente apoderarse de nuevos yacimientos petroleros, sus fuerzas tendrían dos opciones.

En primer lugar podría lanzar una ofensiva relámpago a lo largo de la costa del golfo hacia Bahrein y los Emiratos Arabes Unidos, pasando por territorio de Arabia Saudita en una operación que le demandaría dos o tres días.

"Irak no puede atacar a los Emiratos sin pasar por Arabia Saudita porque carece de la capacidad necesaria para transportar tropas por mar", dijo Duncan.

Como alternativa, podría buscar apoderarse de un sector saudita en la zona neutral, un área sobre la frontera entre Kuwait, Arabia Saudita e Irak reservada íntegramente para que los beduinos nómades puedan pastar su ganado.

Todo lo que necesitaría sería una brigada, con apoyo aéreo.

"Los norteamericanos y los sauditas podrían reaccionar muy rápidamente. Hay pocos de aeropuerto disponibles en las cercanías para asegurar provisión reforzada", dijo un agregado militar.

Arabia Saudita, pese a todo su moderna armamento y sus medios aéreos de largo alcance, carece de fuerzas equipamientos a las tropas iraquíes, curtidas en la guerra.

"Ni siquiera es seguro que puedan defender sus propios yacimientos sin ayuda externa", comentó un agregado de defensa.

Pero los vastos depósitos de armas de Arabia Saudita y sus temperamentos extremos podrían arrojar una pesada carga logística sobre Irak en caso de un conflicto prolongado.

El día, creído rey Saud, hermanastro de la Casa Real, dijo una vez: "Mi reino sólo sobrevivirá mientras siga siendo un país de difícil acceso. Dentro de el extranjero, cumplida su tarea, no tenga otro propósito que irse".

Protesta
Un grupo de jóvenes sin empleo gritan lemas antigubernamentales mientras protestan sentadas con sólo su ropa interior y cartulinas (Nueva Delhi, Telefoto, Reuter).

UNIDAD CIVICA SOLIDARIDAD

UCS

ACLARACION SOBRE INFORMACION TENDENCIOSA

En el periódico "Ultima Hora" en su edición correspondiente a la fecha, aparece una información relacionada con un "mandamiento de apremio", que habría frustrado la asistencia del Jefe de nuestro Partido a la localidad de Ucureña, sobre el particular, y por el respeto que merece la opinión pública, corresponde efectuar la siguiente aclaración:

Dicha publicación sensacionalista no refiere los hechos con veracidad, porque se trata de la falsificación de un cheque de la Cuenta Corriente de nuestro Jefe en el Banco de Cochabamba y no como insinúa el autor del desatinado artículo que tergiversó los hechos, y con manifiesta mala intención omitió mencionar que el Sr. Fernández fue justamente la víctima de un acto delictivo materializado por el abogado, Ronald C. Gómez Martinez, al pretender hacer efectivo el cobro del cheque. Razón que motivó la inmediata acción judicial y su consiguiente detención.

Una vez más se intenta con insistencia y desesperación empañar la imagen del Jefe de UNIDAD CIVICA SOLIDARIDAD, nuevo líder político de Bolivia, caracterizado por su vocación de servicio a la Patria, su dedicación a la causa de las mayorías nacionales y su gran desprendimiento para con los desposeídos a través de la ejecución de obras de innegable utilidad que reflejan la verdadera y real personalidad de Don MAX FERNANDEZ ROJAS.

En consecuencia, la nota en cuestión obedece a intereses oscuros y aviezos que el pueblo ya conoce, pero que nuevamente podrá juzgar a la luz de la límpida trayectoria empresarial y política de nuestro Jefe Nacional.

Para evitar se repitan tales acciones tendenciosas, se ha dispuesto en el día proceder a la acción judicial pertinente en contra de los autores intelectuales y materiales de tales despropósitos, intolerables en un estado de derecho democrático.

La Paz, 3 de agosto de 1990

COMITE POLITICO UNIDAD CIVICA SOLIDARIDAD

Anuncie en PRESENCIA
68 agencias en toda la República

Apoyo a huelga de petroleros de Camiri

El Comité Ejecutivo de la Central Obrera Boliviana decidió hoy apoyar la huelga general indefinida de los trabajadores petroleros de Camiri, con la incorporación de un dirigente sindical a la huelga de hambre que comenzaría en 72 horas, en ese distrito.

Dada la magnitud del conflicto petrolero, Víctor López Arias, secretario ejecutivo de la COB, junto a otros representantes laborales, se trasladará a Camiri para expresar "nuestro apoyo moral y material a los huelguistas", informó Daniel Santalla.

El secretario general de la máxima organización sindical del país indicó que en la mañana de hoy el CEN de la COB se reunió para evaluar los problemas que se registran en el sector de los trabajadores con autoridades del gobierno, tal es el caso petrolero, minero, campesino, seguridad social y otros.

Santalla dijo que el caso más grave es el de los petroleros de Camiri que desde el lunes pasado se encuentran en una huelga general en oposición a que la empresa privada opere en los campos petrolíferos del estado.

Ante la falta de soluciones, la COB decidió incorporarse al conflicto con el apoyo a una huelga de hambre que sería declarada en un plazo de 72 horas, en la que participará un dirigente de este organismo, y el viaje de la comisión a la cabeza de López Arias.

Anunció que la próxima semana, los dirigentes nacionales volverán a reunirse, con el fin de "elaborar nuevas estrategias de cómo enfrentar al gobierno y su política económica, con la que estamos en desacuerdo", acotó.

Hasta la fecha, la COB sostuvo reuniones por separado con organizaciones sindicales con problemas sectoriales. "Hemos recogido las demandas de todos los sectores y vamos a replantearnos nuevas acciones para conseguir la atención del gobierno a estos conflictos", declaró. (ANF)

Según ministro de Planeamiento

Están dadas las condiciones para emprender el crecimiento

El ministro de Planificación Enrique García afirmó hoy que el gobierno, en su primer año de gestión administrativa, sentó las bases fundamentales para garantizar la estabilidad económica, consolidar la situación financiera y definir los aspectos técnicos y financieros para arrancar con el proceso de crecimiento.

El jefe del gabinete económico formuló esas apreciaciones al hacer una evaluación del año de gobierno del Acuerdo Patriótico, al que calificó de difícil pero favorable para el pueblo boliviano en su conjunto.

García recordó que el mes de agosto del año pasado el gobierno de unidad nacional encontró una economía en grave riesgo de deterioro, debido a que la administración anterior no aplicó las medidas necesarias para mantener su política económica iniciada el año 1985.

"Al iniciarse el nuevo proceso, si bien se habría frenado la hiperinflación, todavía no existía la confianza necesaria en torno a la política económica a seguirse. Situación que se trasladó en la caída de las captaciones bancarias, a lo que se sumó, las moras en los pagos por parte de Argentina y la cautela de los organismo internacionales", dijo.

Expresó también el titular de Planeamiento que el gobierno ha podido superar esos obstáculos, ganándose la confianza necesaria de la población nacional y de los organismos financieros internacionales que a la fecha tienen muchos compromisos que firmar, al margen de otros ya aprobados.

El declaraciones a la prensa, el ministro García calificó de positiva la labor cumplida por las autoridades del sector económico, durante el primer año de la gestión gubernamental del presidente Jaime Paz Zamora.

Afirmó que no sólo logró implementar cambios estructurales, con la elaboración de nuevas leyes, como las de Inversiones, Hidrocarburos, el Código de Minería y otras disposiciones gubernamentales que se implementaron en el campo económico.

Citó entre éstas, la creación de la Bolsa Boliviana de Valores, Comisión Nacional de Valores y la aprobación de la ley "SAFCO". (ANF)

Mineros contrato colectivo trabajo

La Federación de Trabajadores Mineros que la propuesta cargo de la adm y operación de sas mineras de sea mediante trabajo colectivo der la relación nal.

Edgar Ramírez rio general de de Mineros, dijo efectuó una reu ministro de Min burgia, Walter Plaza, en donde los términos y de la propuesta

Rechazó las nes del presiden MIBOL, Wilfred quien afirmó qu su Villoro debía por su situación que si los traba sean hacerse ca tendrían que pe lo obrero-patro COMIBOL.

"Las conversa estamos efectua les más altos de nada tenemos con el presiden MIBOL, por sus metidas de pa mas que desea con las autorid les", dijo Ramírez

Explicó que la de los trabajad co en la misma q la Federación t es decir pedir a administración presas mineras pero sin rompe obrero-patronal MIBOL.

Este criterio fu do al ministro quien decidió co conversaciones próximo asegure le minero.

Más de 30 empresas interesadas en fundición de Karachipampa

Hasta la fecha, treinta o ocho empresas extranjeras han hecho conocer su interés en los términos de referencia de la licitación internacional lanzada por la Corporación Minera de Bolivia para la puesta en marcha y funcionamiento del complejo polimetalúrgico de Karachipampa.

El informe ha sido proporcionado por el presidente de COMIBOL, Wilfredo Salinas, quien expresó su satisfacción por la respuesta positiva de las firmas internacionales que han mostrado su interés en conocer la propuesta boliviana para captar financiamiento externo para la fundición de plomo y plata.

Salinas informó que entre las empresas interesadas se encuentran dos australianas, una suiza, tres belgas, una brasileña, dos canadienses, una francesa, cinco alemanas, una italiana, ocho japonesas, dos mexicanas, dos peruanas, una sueca, una suiza, dos inglesas y tres norteamericanas.

Recordó que el plazo para la entrega de las contrapropuestas fenece el primer día del mes de octubre, toda vez que el gobierno debe hacer un anuncio sobre el futuro de esta planta, el próximo 10 de noviembre, aniversario cívico de Potosí departamento donde se encuentra la planta.

COMIBOL a partir de las 12 horas del primero de octubre registrará las ofertas presentadas y dentro del plazo de 30 días, contados desde la fecha de la apertura de las propuestas, comunicará por escrito a todos los ofertantes el resultado de la convocatoria.

Durante este período, la Corporación Minera de Bolivia hará la preselección que estime conveniente y podrá solicitar a los proponentes o sus representantes legales, información adicional o aclaraciones, las que deberán ser proporcionadas en forma inmediata.

Las firmas que resulten seleccionadas serán invitadas a negociar el contrato, según el orden de su calificación.

La convocatoria pública nacional e internacional para la suscripción del contrato de riesgo compartido o arrendamiento de la fundición de Karachipampa, invita a inversionistas privados, personas individuales o colectivas, nacionales o extranjeras, presentar sus propuestas para suscribir el contrato que dará lugar a la puesta en marcha y funcionamiento del referido complejo metalúrgico. (ANF)

Fabriles realizaron marcha de repudio a la política económica de gobierno

Con una concentración en la plaza San Francisco y la posterior marcha por las calles de la ciudad, los trabajadores fabriles de La Paz expresaron su protesta y repudio contra la política económica y social del gobierno.

Los sindicatos fabriles de La Paz, protestaron "por los constantes atropellos al sector", demandaron la solución a sus problemas y se solidarizaron "con los trabajadores fabriles de Santa Cruz que fueron despedidos a raíz de la importación ilegal de bolsas chinas".

El secretario ejecutivo de la federación, Carlos Solari, anunció que los trabajadores defenderán intransigentemente sus fuentes de trabajo, y demandó del gobierno la inmediata derogatoria de los artículos 50 y 55 del Decreto Supremo Nº 21060, que establece la libre contratación y la libre importación. Los trabajadores afirmaron que ambas disposiciones atentan contra sus fuentes de trabajo y la estabilidad laboral del empleado.

Los fabriles también repudiaron la creación del Instituto Americano para el Desarrollo del Sindicalismo Libre, por ser un organismo creado por la Embajada de Estados Unidos con el objetivo de disgregar las instituciones sindicales legalmente establecidas y reconocidas.

Anunciaron que se opondrán a la promulgación de la Ley SAFCO, por que atenta contra los intereses de los trabajadores; asimismo, demandaron que se mejoren las rentas básicas de los rentistas fabriles.

el dirigente Carlos Solari, durante su intervención afirmó que "el gobierno continúa haciendo turismo con sus viajes internacionales, sin escuchar las demandas de los trabajadores".

Dijo que "es momento de cortar el camino de autoritarismo del actual gobierno, para que los trabajadores podamos cambiar la estructura social de explotación". Para cumplir este objetivo demandó la unidad del movimiento laboral. Posteriormente los trabajadores fabriles marcharon por las céntricas calles de La Paz, coreando estribillos contra el gobierno.

COD

El comité ejecutivo de la Central Obrera Departamental de La paz, anunció su respaldo a los 500 trabajadores fabriles cruceños que se encuentran en huelga de hambre junto a sus familiares.

Dijo también que el despido de 300 trabajadores de la Hilandería Santa Cruz, es una medida arbitraria que atenta nuevamente contra la clase trabajadora.

Pidió al gobierno el total esclarecimiento de la importación ilegal de bolsas chinas.

Ferroviarios se oponen a firma de convenio entre gobierno y COB

La Confederación de Ferroviarios amenaza con un paro de labores de 24 horas, en principio, y después una huelga general indefinida, si el gobierno aprueba la anulación de la autonomía de gestión y administración de la caja de salud ferroviaria.

Advierte que la firma de un convenio de unificación de todas las cajas de salud de los diferentes sectores laborales del país, entre la COB y el gobierno, daría lugar a conflictos sociales de seriedad, advirtió hoy la Confederación de Trabajadores Ferroviarios.

Los principales dirigentes de esta organización, en carta dirigida al secretario ejecutivo de la COB, Víctor López Arias, expresan su alarma por el anuncio de la Central Obrera Boliviana de arribar a acuerdos preliminares con el gobierno, sobre una creación de un Fondo Unico de Pensiones Básicas y la Caja Unica de Salud.

"Oportunamente la Confederación de Ferroviarios ha observado estas coincidencias entre el gobierno y la COB que comprometen los intereses de este sector", agrega la carta.

Piden que la máxima organización sindical del país convoque a los trabajadores a reuniones informativas para explicar el objeto de la unificación de las cajas de salud y la creación del Fondo Unico de Pensiones.

Sin embargo, "queremos advertir que de precipitarse la suscripción del convenio anunciado será motivo de conflictos sociales" entre la dirección de la COB y los sectores laborales, que cuentan con cajas de salud, arota la carta.

Por otra parte, la Confederación de Trabajadores Ferroviarios, envió instrucciones a sus federaciones departamentales para preparar un paro de labores por 24 horas y luego una huelga general indefinida, si acaso se consolida la unificación de las cajas de salud. (ANF).

Bolivian curso so integrac

Instituciones pú micas y del sector p vía fueron invitada candidatos, quiene en el vigésimo segu gional de integración en América Lati be, como un aporte tación de funcionari dores y directivos empresariales.

El curso que se entre octubre y novi año en Buenos Aires da por el Instituto p ción de América La del BID y su objet moción del más ade chamiento de las op ventajas que derivan sos de integración regional y subregiona

En esa oportunid dará el análisis de mos más aptos par políticas macroeco multáneamente, en laciones con los tralizados y con o países del mundo se pondrá especial evolución de las dentro de la ronda GATT.

Embajada investiga muerte de ciudadana alemana

La ciudadana alemana Ulrike Elizabeth Haug fue encontrada muerta el 10 de mayo de este año, alrededor de las 20 horas, en la zona de Villa Fátima.

Como pistas que podrían ayudar a esclarecer el caso, que se califica como asesinato, la Embajada de la República Federal de Alemania señala que no se encontraron varios objetos pertenecientes a la difunta.

Se cita, entre ellos, una mochila azul oscura con correas acolchadas y agarrador lateral, una cartera de nylon azul para la cintura y una pequeña mochila de nylon lila de unos 30 centímetros de altura y dividida por un cierre de cremallera.

Tampoco han sido encontrados un saco de dormir con funda color turquesa, relleno con fibra sintética; una colchoneta inflable para aislar el frío, de color verde oscuro; un pantalón color turquesa con flores negras y un traje de dos piezas blanco, con motivos africanos bordados.

Asimismo, desaparecieron un llamativo vestido celeste sin mangas, un pantalón ancho de seda color crema y cheques de viajero American Express y ETC-Master Card.

La misión diplomática de la República Federal de Alemania ofrece una recompensa de Bs 2.500, por indicios que podría dar la población para esclarecer el crimen.

Agilitarán construcción de caminos en el país

La falta de recursos financieros retrasan la construcción de caminos en el territorio nacional, sin embargo, antes de la época de lluvias agilizarán los proyectos camineros, puesto que ingresando a agosto contamos con 3 ó 4 meses para aprovechar la época seca.

Así indicó el ministro de Transportes y comunicaciones, Willy Vargas Vacaflor, al indicar que los proyectos de integración caminera se encuentran en diferentes fases de ejecución.

COMISION EPISCOPAL DE EDUCACION
COORDINADORA DE INSTITUCIONES EDUCATIVAS DE IGLESIA
(CINEI)
CONGRESO NACIONAL SECTORIAL DE EDUCACION NO FORMAL

La Comisión Episcopal de Educación y la Coordinadora de Instituciones Educativas de Iglesia, dentro del Proceso del Congreso Nacional de Instituciones Educativas de la Iglesia Católica sobre Educación, convocan el Primer Congreso Nacional Sectorial de Educación No Formal de entidades de Iglesia de acuerdo con los siguientes detalles:

1. SEDE:
   Ciudad de La Paz. CEPROLAI. Calle 8 Obrajes.
2. FECHAS:
   13 al 15 de septiembre
3. OBJETIVOS:
   3.1. Ajustar el marco ideológico doctrinal de la Iglesia Católica para la nueva práxis educativa en el área de Educación No Formal y para su incorporación en la nueva Carta Pastoral sobre Educación.
   3.2. Ajustar líneas de acción educativas No Formal en la perspectiva del Proyecto Educativo Católico y Proceso Educativo Comunitario.
4. TEMARIO
   El Congreso dedicará su atención a los siguientes contenidos:
   4.1. Análisis de la realidad mundial y su influencia en el ámbito latinoamericano y nacional.
   4.2. Análisis de la realidad educativa nacional.
   4.3. Análisis de la Educación No Formal y su impacto en el desarrollo socio-económico y cultural del país.
   4.4. Elaboración y ajuste del marco ideológico doctrinal de la Iglesia Católica sobre Educación y Educación No Formal.
   4.5. Elaboración y ajuste de políticas de acción en Educación y Educación No Formal en la perspectiva de Proyecto Educativo Católico y Proceso Educativo Comunitario y de su renovación y perfeccionamiento para el año 2000.
5. OTROS DETALLES:
   Serán proporcionados mediante:
   Teléfono: 361800
   Telefax: 391-02 Sección La Paz
   Casilla: 4349 La Paz
   Dirección: Calle Pasaje Nº 814, Sto. Pan Calvo Sopeñal

La Paz, agosto de 1990

MIERCOLES CINE 16 DE JULIO
ESTRENO TODO PUBLICO
Dos desconocidos... una tierra salvaje los hizo amigos.
Dos amigos... un mundo civilizado los hizo enemigos.
LAS MONTAÑAS DE LA LUNA

"CAJA INTEGRAL DE LAS CORPORACIONES REGIONALES DESARROLLO"
INVITACION PUBLICA
Nº 02-90

LA CAJA INTEGRAL DE LAS CORPORACIONES REGIONALES DE DESARROLLO, INVITA A PRIOS INTERESADOS EN LA VENTA DE DES INMUEBLES EN LA CIUDAD DE TARIJA SENTAR SUS OFERTAS.

NUESTRA ENTIDAD REQUIERE UN IN PARA LA INSTALACION DE CONSULTORIOS NOS Y OFICINAS DE LA ADMINISTRACIÓN NAL. LAS OFERTAS SE RECIBEN EN SOBRE DO HASTA HORAS 18:00 DEL DIA 20 DE DE 1990 INDISTINTAMENTE EN LAS SIG DIRECCIONES:

OFICINA CENTRAL.- CIUDAD DE LA ARCE 2419, CASILLA 10211
ADMINISTRACION REGIONAL: CIU TARIJA.- AV. LAS AMERICAS ESQ TRIGO.

LA PAZ, AGOSTO DE 1990
RELACIONES PUBLICAS CAJA CORDE

CASA KAVLIN S.A.
Kodak PRODUCTS

CASA KAVLIN S.A.
Distribuidor de Kodak

Vicepresidente de la República

Bolivia debe atraer capitales para fortificar sector estatal

ORURO, 3 (PRESENCIA).- Bolivia es un país exportador de materias primas como son muchos países y por eso, nosotros tenemos dificultades para poder sumarnos a una tendencia generalizada, totalmente abierta al sector privado, porque nuestra propia estructura de país no otorga esta posibilidad, afirmó hoy, el Vicepresidente de la República, Luis Osvaldo Sanjinez, durante su intervención en el Seminario de Análisis del Anteproyecto Oficial del Código de Minería.

El seminario fue auspiciado por la Universidad Técnica de Oruro, a través de la Dirección de Investigación y Extensión Científica, donde participaron destacados especialistas como Martín Quiroga Valdá, Raúl Salazar Rendón, y el Dr. Osvaldo Sanjinez.

Expresó que la iniciativa privada utiliza la famosa concepción "costo-beneficio y saca ventaja de ello", por que en un país como nuestro se necesita la presencia de un sector estatal fuerte, para empezar y encontrar alguna manera de controlar el interés nacional.

Sin embargo aclaró que "el sector estatal no tiene recursos para invertir y desarrollarse, ni apoyo externo, porque particularmente en todo el mundo hay una corriente distinta y no tiene la tecnología y los medios adecuados para poder resolver esta situación en la línea que se hubiera deseado.

Por ello -dijo- hay que encontrar un camino, que sin quitar nuestra presencia en el orden del sector estratégico y lo que constitucionalmente son los recursos mineros, al mismo tiempo permita atraer capitales que nos ayuden a desarrollar estos nuestros recursos, añadió.

Detalló sobre esa tesis que permitiría buscar soluciones, en otros países y en el nuestro, para consolidar la estabilidad; para convertir a Bolivia de un país centrífugo de capitales, en país centrípeto de capitales, debiendo pensar creativamente la manera de conseguir equilibrio, impulsando al sector que traiga ahorro externo, para que no se vuelva hegemónico y pueda ponerse al servicio del país.

COOPERATIVAS

Remarcó que la manera adecuada de lograr este equilibrio, es impulsar el sector cooperativo, por una razón elemental. El sector cooperativo tiene que ver con la propiedad social, con un número grande de propietarios del sector cooperativo, que por mucho que ellos quisieran en individual teniendo grandes dividendos, superhábiles, cantidades adicionales que hayan ganado, sacar fuera del país, no lograría hacerlo por su propia norma.

El sector cooperativo, necesariamente tiene a reinvertir en el propio país, por su naturaleza, por su composición y al mismo tiempo, por su número, de manera tal que este es un poderoso instrumento de equilibrio para el sector privado que debe ser desde luego impulsado y fomentado, en un sentido de equilibrio, respecto de la necesidad de volver a este país un país centrípeto de flujo de capitales, replicó.

El sector estatal ciertamente requiere eficiencia, capital y la única manera de conseguir esto, es cuando la demanda de personal técnico, calificado, semi-calificado, sea tan grande en el sector cooperativo y el privado que las condiciones y los niveles de eficiencia funcionaria, de idoneidad suban en todos los sectores, incluida la empresa pública, afirmó.

Finalmente manifestó que no podemos para un país como Bolivia dejar de pensar que tenemos que mantener estas tres formas de economía, que son: economía estatal, privada y social, entendiendo dentro de esta tercera a los sectores, coopperativistas y mutualistas.

Esto planiea gigantescos problemas, tales como la dotación de medios, al sector cooperativo particularmente, porque de acuerdo a nuestra legislación, no está protegido; la Ley de Cooperativas se ha quedado en eso, y no se ha extendido a los campos donde debe extenderse, concluyó.

Agua para Vallegrande

VALLEGRANDE (PRESENCIA).- A un costo de 42.000 dólares suministrados por el Fondo Social de Emergencia, la empresa constructora CONCRETEC ha iniciado las obras de construcción de un tanque elevado de 500.000 litros, que servirá para garantizar y regular el suministro de agua potable a la población.

Actualmente, ya se han concluido los trabajos de excavación, construcción de la plataforma-base del tanque y primera parte de un metro de elevación.

De este modo, esta población superará las dificultades actuales por deficiencia en el suministro de agua potable, lo que suele agudizarse en las fechas festividades, como la fiesta del Señor de Malta y el carnaval. En las fotografías, dos aspectos del arranque de la construcción del tanque. (FOTO PRESENCIA-VALLEGRANDE).

Debido a la crisis

Más de 150 mil niños piden limosna en plazas y calles

COCHABAMBA, 3 (PRESENCIA).- Más de 150.000 niños provenientes de hogares pobres buscan el sustento diario pidiendo limosna en calles, caminos y carreteras del país, según la organización Defensa de los Niños Internacional (DNI).

De acuerdo a la información, otra cantidad apenas menor, realiza diversas actividades de tipo laboral en las ciudades sin ninguna protección social ni jurídica como consecuencia de la crisis económica y social que se vive en Bolivia.

DNI señala que las enfermedades, la drogadicción y la delincuencia son fenómenos sociales que "están golpeando seriamente la estructura social del país", motivo por el que es necesario llevar a cabo una campaña destinada a proteger los derechos de la minoridad.

Recuerda que en nuestro país está en vigencia una legislación familiar y otra del menor de principios "muy avanzados", pero desvinculados de la coyuntura actual caracterizada por la crisis económica y social.

En el área de la salud -dice- las causas de mortalidad son atribuibles a los estados de pobreza: vómitos, diarrea, males respiratorios, desnutrición, anemias, etc.. "Los que sobreviven enfrentarán otras consecuencias de estos males endémicos: retardo físico, retraso intelectual".

Afirma que la totalidad de los menores de "conducta irregular" consume o usa algún tipo de droga prohibida y, además, presenta de manera permanente enfermedades diversas, entre ellas, venéreas, tuberculosis, de piel, etc..

Cochabamba

APDH acusa al gobierno de proteger a empresas madereras

COCHABAMBA, 3 (PRESENCIA).- La Asamblea Permanente de los Derechos Humanos denunció que el gobierno protege los intereses económicos de empresas madereras y ganaderos que devastan territorios indígenas de la zona tropical del departamento.

Afirma que el Poder Ejecutivo ha elaborado una serie de disposiciones cuyo "común denominador" es "no tocar" lo que tenga que ver con las compañías que explotan madera y los criadores de ganado que han ocupado el bosque Chimán, el Parque Nacional Isiboro-Sécure y el Ibiato.

Explica que las propuestas gubernamentales en respuesta a las demandas del II Encuentro de Unidad de los Pueblos Indígenas realizado en San Lorenzo de Moxos, "no han llenado las aspiraciones de las organizaciones indígenas".

Afirma que el anteproyecto de Decreto Supremo que se refiere al Bosque Chimán reconoce sólo 600.000 hectáreas de las más de 1.500.000 que tiene, sin tocar la parte central que ya ha sido entregada en concesiones a empresas madereras "que sólo se interesan por las especies maderables en franca actitud depredadora".

La propuesta para el Ibiato reconoce apenas 10.000 de las 23.000 hectáreas reclamadas por el pueblo Sirionó con el compromiso de añadir 5.000 hectáreas por compra a la Universidad Técnica del Beni y la posibilidad de negociar con los estancieros de la región para llegar a la extensión deseada, "lo cual no significa sino un futuro incierto para ese aguerrido pueblo".

Finalmente, sostiene que el gobierno reconoce el Parque Nacional Isiboro-Sécure "simplemente como área indígena" dejando de lado los términos "inalienables e imprescriptibles" vigentes para los territorios indígenas. "Se trata tan sólo de una propuesta de Resolución Ministerial. En 90 días una comisión elaboraría una propuesta de Decreto Supremo. Ello significa que no se garantizaría la posesión definitiva en propiedad de los pueblos indígenas, sino que su precariedad expone a la avidez de las compañías madereras o del mismo gobierno en caso de decidirse por una explotación petrolera".

Solucionado el conflicto

Trabajadores retornaron a fábricas de bolsas en Santa Cruz

SANTA CRUZ, 3 (PRESENCIA).-Los empresarios de las textileras " Oriente", "Grigotá" y " Santa Cruz" reabrieron hoy las puertas de sus fábricas y dejaron sin efecto el retiro de 303 trabajadores, al reiniciarse hoy la producción de bolsas de hilo de algodón, una vez superado el conflicto que se arrastraba desde hace 5 meses.

Democrados y agotados trabajadores que permanecieron en huelga de hambre durante trece días, levantaron la extrema medida anoche dando muestras de haber logrado su principal objetivo: Que se deje sin efecto las cartas de retiro.

COMPROMISOS

La decisión de levantar la huelga fue unánime al conocer los resultados de la asamblea extraordinaria de instituciones afiliadas al Comité Pro Santa Cruz, anoche. Cerca a la media noche todavía los trabajadores fabriles que estaban en los dos piquetes de huelga estaban recibiendo asistencia médica en la sede de la federación.

Autoridades cívicas y el sector empresarial coincidieron hoy en calificar la solución de este conflicto, como una conquista moral del pueblo cruceño que se movilizó contra todo tipo de corrupción administrativa dijo el presidente cívico, Edgar Talavera.

La internación de 2.000.000 de bolsas de algodón de procedencia china con serias irregularidades y vicios en dumentos, por parte de una empresa de Cochabamba y, la complicidad de funcionarios de la aduana de ese distrito, ha sido plenamente reconocida por el Ministerio de Finanzas y el mismo gobierno.

Las fábricas instaladas en Santa Cruz tienen una producción global de 4 millones de bolsas por año con destino a la producción de azúcar, arroz y harina. La importación viciada de bolsas chinas, según el presidente de la Cámara de Industria y Comercio José Luis Camacho, dejaba sin margen a la industria nacional textilera.

El gobierno se comprometió ante una comisión cruceña de autoridades que fue invitada a la sede del gobierno, a revisar el proceso aduanero, destituir a los funcionarios responsables y anular los obrados judiciales, con cuyos pasos se garantiza la normal comercialización de la producción regional.

Por su parte, el compromiso regional fue dejar sin efecto el retiro de trabajadores fabriles, levantar la huelga de hambre de trabajadores, aportar con documentación denuncias sobre vicios en la importación de bolsas chinas y levantar el estado de emergencia departamental decretado por el Comité Pro Santa Cruz.

La Paz

Interconexión por microondas para Caranavi

La empresa de Radiocomunicaciones Serrano y la Cooperativa de Teléfonos Caranavi inaugurarán el próximo lunes, 6 de agosto, su primer sistema integrado de telecomunicaciones, basado en la Central Telefónica Automática, cuyos módulos se ven en la fotografía y que tiene capacidad para 1.000 abonados, y su interconexión por microondas. El servicio permitirá la comunicación telefónica, por discado, entre esa población de Nor Yungas y cualquiera de las ciudades del país y con el exterior, o viceversa. En el gráfico, Fredy Quintanilla, administrador de COTECAR, flanqueado por los técnicos Alberto Huanca Mamani y Germán Villegas en la sala de acumuladores que permiten el funcionamiento ininterrumpido del servicio que actualmente cuenta con cerca de doscientos cincuenta accionistas cooperativistas.

Vicaría inauguró centros de encuentro y formación

El jueves, la Vicaría de El Alto inauguró el Centro de Encuentros "EMAUS", en la Parroquia Jesús Obrero de la Urbanización 1º de Mayo, y el Centro de Formación Religiosa en la Parroquia Pío X de Villa Dolores, el informe fue proporcionado a PRESENCIA por Mons. Jesús Juárez, vicario de esa ciudad.

El primer centro fue inaugurado a mediodía, en presencia de Mons. Luis Sainz, arzobispo de La Paz, quien procedió a su bendición.

El edificio tiene capacidad para albergar a cincuenta personas y se halla equipado. Ese centro responde a la necesidad de la Vicaría de El Alto, señaló Mons. Juárez.

En horas de la tarde fue inaugurado el Centro de Formación Religiosa, que capacitará a los profesores de religión y se abrirá paulatinamente a los que trabajan con las parroquias de esa ciudad. "Los habitantes de El Alto necesitan imbuirse de los valores evangélicos y morales, que permitan la convivencia fraterna en nuestra ciudad", dijo Mons. Juárez.

Actualmente, agregó, ese centro funciona de lunes a viernes, desde las 6 de la tarde hasta las 8 de la noche, y cuenta con 29 participantes; los docentes provienen de la Normal Católica "Sedes Sapientiae", de Cochabamba. La constitución de ese centro parte del pedido de 29 estudiantes, quienes bajaban a la zona de San Pedro de La Paz a realizar esos estudios; se trata de un paralelo del curso básico de la ciudad de La Paz, indicó.

Manifestó que la creación de los centros de formación religiosa data desde 1984, gracias a la firma de un convenio entre el Ministerio de Educación y Cultura y la Conferencia Episcopal.

Finalmente, Mons. Juárez informó que se gestiona la implementación de una biblioteca, destinada a los estudiantes del Centro de Formación Religiosa.

El Alto firmó convenio para encarar el problema de la basura

Ayer se firmó en la ciudad de El Alto un convenio entre la Alcaldía, PROA, FNAR, el Proyecto Bol 88/020 de Naciones Unidas y la Asociación de Microempresas de Recolección de Residuos Sólidos de El Alto, para encarar el problema de la basura.

El convenio fue firmado después de la sesión de honor del municipio que se realizó dentro del programa de celebraciones del 165 aniversario de fundación de la República, y que contó con la presencia de representantes de las organizaciones no gubernamentales que colaboran con El Alto.

El objetivo central del convenio es analizar y dar solución a la problemática de los residuos sólidos en El Alto; y hacer conciencia de que este problema es una responsabilidad compartida del sector público, privado y la comunidad de la ciudad.

ENTIDADES "NO GUBERNAMENTALES"

En la sesión fue anunciada la presencia de las instituciones no gubernamentales, y la de los representantes gubernamentales y diplomáticos.

En representación de las organizaciones no gubernamentales, Rafael Indaburo, de USAID, afirmó que es un orgullo trabajar en El Alto, en una ciudad que en los últimos años ha crecido aceleradamente y que ha recibido la migración del campo a la ciudad. También dijo que "es motivo de preocupación y compromiso de poner el hombro y sacar adelante nuestra bolivianidad en la querida ciudad de El Alto".

Refiriéndose al gobierno comunal, dijo que la Alcaldía de El Alto, que carece de la solvencia que tiene el municipio de La Paz, no podrá cubrir las necesidades que demanda el crecimiento de la población de El Alto. "Ni siquiera todos los recursos de una organización como el Banco Mundial podrían solventar las necesidades que requiere esa ciudad", finalizó el representante de USAID.

Finalmente, la Alcaldía de la ciudad de El Alto declaró huéspedes ilustres a los representantes de las agrupaciones no gubernamentales, empresas y otras organizaciones asentadas en esa ciudad.

Oruro

En seminario académico especializado

Vicepresidente propugna mayor análisis del nuevo código minero

ORURO, 3 (PRESENCIA) El estudio de la reforma del Código de Minería debe estar a cargo de las Universidades y los especialistas esto, no es algo que pueda resolverse en la presente legislatura, sino más adelante, debemos tratar de encontrar caminos correctos, haciendo la reflexión adecuada sobre lo que más interesa a nuestro país, por encima de posiciones partidarias y políticas, tomando en cuenta el alto interés de la nación, manifestó el Dr. Luis Ossio Sanjinez, al ser consultado sobre la promulgación del Código Nacional de Minería.

La opinión fue conocida durante su exposición en el Seminario Analisis del Anteproyecto Oficial del código de Minería que se realizó hoy en esta ciudad, con auspicio de la Universidad Técnica de Oruro y la Dirección de Investigación y Extensión Científica de la UTO.

"No nos queda otra cosa que implementar un proceso de transición mediante los caminos que tenemos en este momento, con ese propósito, se ha propuesto el que se eleve a rango de Ley el actual Código de Minería con algunas correcciones de modernización, para que mantenga mientras tanto algunas de las normas exigidas", refirió.

Explicó que "se busca esta opción para solucionar algunos de los problemas planteados; el primero de ellos, nuestra alta disponibilidad de ocupar nuestros 50 kilómetros de frontera, en algo que es de verdadera soberanía, naturalmente cuidadonos, de la presencia o de la actividad de los países limítrofes, que podría ser perjudicial a nuestra disposición de los territorios.

En segundo lugar, la necesidad que se presenta, como no es la línea constitucional, ni parece ser la línea de este país, el entregar sus recursos estratégicos al sector privado; buscar la manera que el sector privado cuadyuve con su capacidad, su conocimiento, recursos y influencia, en este momento en la órbita internacional, para poder hacer lo que se llaman operaciones de riesgo compartido o acuerdos que sin que pierda nuestro país, nuestras empresas públicas, por su esencia en el manejo de recursos naturales, pero al mismo tiempo pueda ponerlos en actividad, para generar recursos, para el desarrollo del país, la ocupación de nuestras áreas abandonadas y la ocupación de la gente actualmente sin trabajo", acotó.

Remarcó que esta línea han propuesto algunos parlamentarios, en un proyecto de una Ley de modernización, muy corta que tiene que ver con la inventariación de los recursos minerales, con las posibilidades de riesgo compartido, del trabajo en condiciones muy específicas y bastantes exigenies de la ocupación de empresas que no sean de países limítrofes en las zonas de frontera.

Junto a estas guías señaladas se deben restringir muchísimas otras y adeptar otras medidas que supongan la posibilidad de generar, mayor fluídez y una mayor efectividad de parte de las entidades del Estado como la Corporación Minera de Bolivia, entidades auxiliares y el propio Ministerio de Minas, dijo el Vicepresidente Ossio Sanjinez.

Reconoció que "el actual Código minero es totalmente insuficiente, para captar dentro de sí al sector cooperativo particularmente, aunque en cuanto al sector público y privado es bastante avanzado. Esto nos plantea algo que es muy importante de tomar en cuenta.

Los sectores cooperativos de Bolivia han solicitado, que se reestudie los proyectos del código minero y que ellos quieren formar parte del análisis de los mismos, en este momento las cooperativas han quedado descalificadas incluso, porque se les ha dado un tarea que no es la mejor que no es la del cooperativismo, que es más o menos ocupar minas de sector privado, que han sido abandonadas, con el desmedro para la imagen del país y los derechos adquiridos por sectores privados de la minería", puntualizó.

Cochabamba

Estudiantes rinden hoy homenaje a la Patria

COCHABAMBA, 3 (PRESENCIA).- Los estudiantes de este departamento rendirá mañana (hoy) homenaje a la Patria durante el desfile escolar en conmemoración de CLXV aniversario de la Declaración de la Independencia y Proclamación de la República.

La marcha comenzará a las 8:30 horas con la asistencia de autoridades políticas y administrativas, educativas, eclesiásticas y militares y delegaciones de las promociones 1990, docentes y administrativos de los establecimientos públicos y privados del distrito.

La Dirección Departamental de Educación ha dispuesto para las 8 horas la concentración de los planteles educativos en la intersección de las avenidas Heroinas y San Martín desde donde el desfile partirá hacia el Altar Patrio que estará instalado en la avenida Ballivián, el Prado.

Instruyó que los estudiantes, docentes y administrativos luzcan una escarapela, lo mismo que las delegaciones visitantes que se sumarán a la demostración cívico-patriótica preparada en honor al día de la independencia nacional.

La Prefectura del Departamento ha emitido una Resolución Prefectural en la que da las instrucciones pertinentes para conmemorar el nuevo aniversario de la Proclamación de la República y "rendir fervoroso homenaje a este magno acontecimiento, manteniendo viva y latente la fe del pueblo en los augustos destino de la Patria".

Petroleros exigen que gobier vele por empresas estratégic

COCHABAMBA, 3 (PRESENCIA).- Los trabajadores petroleros de este departamento consideran que es obligación del gobierno velar por sus empresas estratégicas y que administran el patrimonio nacional estudiando "con un minucioso criterio" las licitaciones y concesiones de los campos petrolíferos cuya producción sostiene la economía del Tesoro General de la Nación.

"No podemos aceptar la entrega de campos donde YPFB (Yacimientos Petrolíferos Fiscales Bolivianos) ha realizado cuantiosas inversiones recurriendo a préstamos del Banco Mundial para poner ya en operación el método de recuperación secundaria" indican en una publicación.

Aclaran que los petroleros no están en contra del capital privado, tal como se ha demostrado al aceptar empresas de servicios que requieren de tecnología y apoyo investigativo, esencialmente en trabajos exploratorios donde YPFB "verdaderamente no tiene posibilidades de q

En lo que respecta rencia de activos y l nes existentes dep curridos los 30 años señalan: "No creemo activos e instalaciones tren todavía en gran nes de servicio, pose dad habrán ya cum útil. O es que los ru novarán los equipos

Explican que, com granie y activo en el nómico de la Patria, dores petroleros está sidad de hacer conc en general sus pos sobre la privatizació capital empresa de los

La posición es la otros sectores de l que manifestaron s ción por las disposi namentales que en nos privadas pesan p producción, hecho d declaratoria de esta gencia y pie de huelg lor.

Derechos Humanos denuncia inactividad de Comité Pro Ca

COCHABAMBA, 3 (PRESENCIA).- La Asamblea Permanente de los Derechos Humanos (APDH) denuncia la inactividad del Comité Pro Cárcel, hecho que impide que se concrete el proyecto de construcción de una nueva penitenciaria.

"Nuestra intención clara y bien definida es que esta situación actual de silencio e inactividad se revierta y se consiga para Cochabamba la construcción definitiva de los penales", señala en un pro- nunciamiento públic

Indica que la ra prefecto del departa de nuevo sobre el la tión de la construcc les" y el funcionam mité encargado de terrenos necesarios obras.

"El mimetismo ca Comité Pro Cárcel n no. Los penales deb se y quitar de la ci chabamba el baldón ción actual.

SERVICIO NACIONAL DE CAMINOS
INVITACION PUBLICA Nº 20/90

El Servicio Nacional de Caminos, invita a las Firmas Comerciales a presentar propuestas para la Provisión de:

FILTROS PARA MAQUINARIA CAMINERA

El financiamiento para compra de estos bienes procede del Contrato de Préstamo BID 483/OC-BO.

Las Propuestas deberán ser formuladas de acuerdo a los términos de referencia y al Pliego de Especificaciones Técnicas que los interesados deberán retirar de la sección Caja (Centro de Comunicaciones Av. Mariscal Santa Cruz Piso 7) previo pago de Bs 50.– (cincuenta 00/100 bolivianos).

Las Propuestas conteniendo la documentación, conforme a las Especificaciones, deberán presentarse en Oficinas del Departamento Legal Centro de Comunicaciones Av. Mariscal Santa Cruz Piso 8, hasta horas once en punto (11:00) del día 27 de agosto de 1990.

En la misma fecha a horas 15:00 se procederá a la apertura de Propuestas en dependencias del Servicio Nacional de Caminos (Centro de Comunicaciones Piso 8).

La Paz, 1 de agosto de 1990
ORIGINAL FIRMADO - Ing. Erwin Moreno Añez
DIRECTOR EJECUTIVO
Servicio Nacional de Caminos.

EDICTO

EL DOCTOR LUCIO ALVAREZ ESCALERA JUEZ DECIMO DE PARTIDO EN LO CIVIL DE LA CAPITAL, LA PAZ - BOLIVIA.

Por el presente Edicto: Cita, llama y emplaza a Walter BELLIDO FLORES para que por sí o mediante apoderado asuma defensa dentro del proceso civil ejecutivo seguido por BANCO DEL PROGRESO NACIONAL S.A.M. contra ADRIAN SUAREZ VALDA Y WALTER BELLIDO FLORES, sobre cobro de pesos, con reserva de ulterior ampliación en transcurso.

"SENTENCIA CURSANTE A FOJAS CUARENTA DE OBRADOS.- Un sello del Juzgado Décimo de Partido en lo Civil.

RESOLUCION Nº 288/88.- SENTENCIA.- Proceso civil ejecutivo seguido por BANCO DEL PROGRESO NACIONAL S.A.M. contra ADRIAN SUAREZ VALDA Y WALTER BELLIDO FLORES, sobre cobro de pesos.

VISTOS: Todos los antecedentes del proceso; y, CONSIDERANDO: Que a fojas 16 el Banco del Progreso Nacional S.A.M., representado por Jorge Fernández Arraya y Angel Molina Gironda, adjuntando la documentación de fojas 1 a 15 parte contratado, pagaré y protesto, inicia demanda ejecutiva contra Adrián Suárez Valda y Walter Bellido Flores, concurrentes la suma de Bs. 19.500 más intereses bancarios y costas del proceso.

Que, de conformidad a lo previsto por los artículos 488, 487 y 491 del Código de Procedimiento Civil, mencionando la personería del ejecutante, la ejecutividad de la obligación y el plazo vencido, por Auto de fojas 17, se cita y los deudores, para que dentro del tercero día de la notificación, den y paguen al acreedor, el capital más intereses bancarios, bajo apercibimiento de costas judiciales.

CONSIDERANDO: Que, notificados con la demanda y auto de intimación arriba decretados según consta de las diligencias de notificación de fojas 17 a 1, 18 y 19 a 2, los demandados de fojas 18 y 20 respectivamente Adrián Suárez Valda, opone las excepciones de falta de personería en el ejecutante y falta de fuerza ejecutiva en el título valor, argumentando que el poder de fojas 1 a 6 está otorgado por el anterior Directorio del Banco del Progreso y no por el actual, y que, no está inscrito en el Registro de Comercio, mencionando en consecuencia de personería los actuales ejecutantes y en cuanto al título valor, que no protesta se ha efectuado en forma del artículo de ley.

En apoyo de sus excepciones, ofrece como prueba el poder notariado, el pagaré y el protesto cursantes a fojas 1 a 15 del proceso. En cumplimiento del artículo 510 del Código de Procedimiento Civil, se suspende la tramitación de la demanda en cuanto a los demandados no citados legalmente, la institución ejecutante ofrece como prueba de cargo certificado expedido por el Director General del Registro de Comercio por el que consta que Presidente del Directorio del Banco del Progreso, tienen registrado el poder notariado del poder en favor del Gerente General Lic. Jorge Fernández Arraya.

CONSIDERANDO: Que, notificados con la demanda y auto de intimación arriba decretados según consta de las diligencias de notificación de fojas 17 a 1, 18 y 19 a 2, los demandados de fojas 18 y 20 respectivamente Adrián Suárez Valda, opone las excepciones de falta de personería en el ejecutante y falta de fuerza ejecutiva en el título valor, argumentando que el poder de fojas 1 a 6 está otorgado por el anterior Directorio del Banco del Progreso y no por el actual, y que, no está inscrito en el Registro de Comercio, mencionando en consecuencia de personería los actuales ejecutantes y en cuanto al título valor, que no protesta se ha efectuado en forma del artículo de ley.

En apoyo de sus excepciones, ofrece como prueba el poder notariado, el pagaré y el protesto cursantes a fojas 1 a 15 del proceso. En cumplimiento del artículo 510 del Código de Procedimiento Civil, se suspende la tramitación de la demanda en cuanto a los demandados no citados legalmente, la institución ejecutante ofrece como prueba de cargo certificado expedido por el Director General del Registro de Comercio por el que consta que Presidente del Directorio del Banco del Progreso, tienen registrado el poder notariado del poder en favor del Gerente General Lic. Jorge Fernández Arraya.

CONSIDERANDO: Que, notificados con la demanda y auto de intimación arriba decretados según consta de las diligencias de notificación de fojas 17 a 1, 18 y 19 a 2, los demandados de fojas 18 y 20 respectivamente Adrián Suárez Valda, opone las excepciones de falta de personería en el ejecutante y falta de fuerza ejecutiva en el título valor, argumentando que el poder de fojas 1 a 6 está otorgado por el anterior Directorio del Banco del Progreso y no por el actual, y que, no está inscrito en el Registro de Comercio, mencionando en consecuencia de personería los actuales ejecutantes y en cuanto al título valor, que no protesta se ha efectuado en forma del artículo de ley.

En apoyo de sus excepciones, ofrece como prueba el poder notariado, el pagaré y el protesto cursantes a fojas 1 a 15 del proceso. En cumplimiento del artículo 510 del Código de Procedimiento Civil, se suspende la tramitación de la demanda en cuanto a los demandados no citados legalmente, la institución ejecutante ofrece como prueba de cargo certificado expedido por el Director General del Registro de Comercio por el que consta que Presidente del Directorio del Banco del Progreso, tienen registrado el poder notariado del poder en favor del Gerente General Lic. Jorge Fernández Arraya.

CONSIDERANDO: Que, de conformidad a lo previsto por los artículos 1.296 del Código Civil y 397 de su Procedimiento, los ejecutantes Jorge Fernández Arraya y Angel Molina Gironda, en representación del Banco del Progreso, se apersonan y continuación: a) El poder de fojas 1 a 6 otorgado por Jorge Fernández Arraya, gerente general del Banco del Progreso, en el ejercicio de su cargo de Gerente General de la citada entidad bancaria, en favor de Eduardo Tapia Barrionuevo y Angel Molina Gironda, a objeto de que éstos puedan ejercer el cargo apoderado.

En consecuencia en su memorial de fojas determinan indica que ese poder está otorgado por el anterior Directorio y no por el actual, en que durante el período de pruebas hubiese demostrado quienes son los actuales directores.

b) El citado poder notariado en su gérmen, conforme consta del certificado de fojas 33 fue registrado en la Dirección General del Registro de Comercio, bajo la Partida 600 fojas 408 del Libro 07 C hablándose numerado, por lo que se infiere que se trata de la Partida 8 y el artículo 28 de la Ley de Comercio.

c) El poder notariado arriba referido otorgado por Jorge Fernández Arraya en favor de Eduardo Tapia y Angel Molina Gironda, se ajusta perfectamente a lo que establece el Registro de Comercio y por ese circunstancia pagar al ejecutante los mandatarios, de acuerdo al artículo 1.296 del Código de Procedimiento Civil, capacidad de personería para actuar en el presente proceso.

Por otrosí, la Corte Superior mediante el artículo 28 de la Ley de Comercio no está sancionada con nulidad del acto, concretamente lo dispuesto con la previsión en el artículo 251 del Código de Procedimiento Civil, tampoco existe prohibición legal que establezca que los actuales representante determinado por la Ley, relativo a el artículo 165 del mencionado Código de Comercio con su disposición. Ya Sala de Casación no perjudica a terceros", consecuentemente, alegada que según el artículo 491 de la citada Ley establecen que todo poder a ejercicio de ejecución para ejercitar el derecho legal y autorizar mandatario consignado en el mismo. La omisión de menciones y requisitos no afectan a la validez del negocio jurídico que dio origen al título valor.

Finalmente la personería está nuevamente relacionado por la disposición del artículo 5 del Código Civil en sentido de la falta de capacidad en las partes, el Banco del Progreso, por su vigencia como persona no conoce a tiempo de la demanda, ejecutante Jorge Fernández Arraya, gerente general del Banco del Progreso, se apersona como parte legítima en representación legal de ejecutada, quienes quieren que hubieran sido representados.

II) Que, el proveído de fojas 12 ha sido ejecutado en fecha 13 de julio de 1987 en razón de que el señor día sea inútil, dirigiendo de acuerdo a lo previsto por el artículo 187 del Código Civil, concretamente por el artículo 143 de su procedimiento, tal como exige el artículo 588 concordante con el 570 del Código de Procedimiento Civil, se ha dado cumplimiento a las diligencias ejecutadas de acuerdo a lo dispuesto en el artículo 576 inciso del Código de Comercio, en lo cumplido con las formalidades establecidas.

POR TANTO: El Juez Decimo de Partido en lo Civil de la Capital, a nombre de la Ley y en virtud de la competencia que por ella me asiste: FALLO declarando: PROBADA la demanda ejecutiva de fojas 18 y 19 respectivamente, las excepciones de fojas 18, con costas, disponiendo la continuidad de la ejecución hasta el trance y remate de los bienes embargados y que se enfrentarán a los deudores Adrian Suárez Valda y Walter Bellido Flores, a la suma de Bs. 19.500 más intereses bancarios.

La presente sentencia a fuerza ejecutiva, debiendo ser ejecutada su continuidad por la parte ejecutante de acuerdo a lo dispuesto por los artículos 523 y 530 del Código de Procedimiento Civil.

Con ejecutoriada de la que se tratará razón dando consecuente de protocolizado y firmada en la ciudad de La Paz a los veintiocho días del mes de noviembre de mil novecientos ochenta y nueve años.

Fdo.: Lucio Alvarez Escalera.- Juez Decimo de Partido en lo Civil.- Firma y sello.- Ante mí: Rubens Villanueva R.- Secretario del Juzgado Decimo de Partido en lo Civil por el Despacho.

SEGUNDA: CURSANTE A FOJAS CUARENTA Y TRES VUELTA DE OBRADOS.- Un sello del Juzgado Decimo de Partido en lo Civil.- A 28 de febrero de 1990.

VISTOS: Proceso ejecutivo del departamento del departamento del ejecutado Walter Bellido Flores, notificados y emp. mediante edictos de acuerdo a lo previsto por los artículos 124 y 125 del Código de Procedimiento Civil. Firma y sello.- Dr. Lucio Alvarez Escalera.- Juez Decimo de Partido en lo Civil.- Firma y sello.- Ante mí: Jorge Bernardo Suárez.- Secretario del Juzgado Decimo de Partido en lo Civil.

Es fiel copia de la original de La Paz, a los veintiocho días del mes de marzo de mil novecientos noventa años.

P.D. del Dr. J. Gil del P. en la C. de la C.

Mario Galindo Terrazas (interino)
Secretario del Juzgado Décimo de Partido en lo Civil
La Paz-Bolivia

AVISOS ECONOMICOS

INDICE

1. Automóviles: Compra - Venta.
2. Alquiler de Vehículos. Rent a Car.
3. Armas-Caza-Pesca. Accesorios y Servicios.
4. Animales. Veterinarios. Productos y servicios.
5. Albañiles. Pintores. Carpinteros.
6. Atención Fiestas. Banquetes, Recepciones.
7. Camiones. Camionetas. Compra - Venta.
8. Casas: Compra - Venta - Alquiler
9. Cocinas. Refrigeradores. Electrodomésticos. Compra - Venta.
10. Departamentos: Compra - Venta - Alquiler
11. Empleos: se ofrecen, se buscan.
12. Extravíos y Recompensas.
13. Habitaciones con o sin muebles. Alquiler - Anticrético.
14. Lotes. Terrenos. Compra - Venta.
15. Libros. Revistas. Monedas
16. Instrumentos Musicales. Compra - Venta.
17. Máquinas de Escribir Materiales de oficina.
18. Máquinas de Tejer, de Coser, de uso doméstico
19. Muebles, Enseres y Menajes de Casa. Compra - Venta.
20. Orquestas. Grupos Musicales.
21. Repuestos. Electricistas. Mecánicos.
22. Profesores de Enseñanza y Aprendizaje Academias Institutos.
23. Transcripciones.
24. Peluquería. Salones de Belleza.
25. Técnicos en Radio y TV Técnicos en
26. Electrodomésticos.
27. Teléfonos en alquiler Accesorios. Servicios. Compra - Venta.
28. Traspasos y Gestores.
29. Saunas. Duchas. Gimnasio. Dietas y
30. Servicios Restaurantes. Snacks.
31. Hipotecas. Servicios. Valores. Acciones. Fs. bonos. Inversiones.
32. Varios.

1 Automóviles Compra y Venta

RANGE ROVER 85 Venta permuta 811884 (27-31).

VENTA VAGONETA Nissan Patrol 4 x 4, modelo 1984 kilómetros recorridos 78.500 monto $us. 9.500.- Teléfono 355718 (Llamar de 8:30 a.m. a 16:30 p.m.)

AUTOMONZA $us. 4.500 VENDO auto Chevrolet Monza 87, Caja 5, Vidrios eléctricos Ref. Tel. 328214.

5 Albañiles- Pintores y Carpinteros

CEPILLAMOS Plastificamos teléfono 324180 (4-17).

6 Atención Fiestas Banquetes Recepciones

MASTILES Para fiestas patrias en varias medidas. Referencias teléfono 366769. (1-4)

8 Casa Compra Venta Alquiler Anticrético

EN ALQUILER dos habitaciones 70 Bs. amplias. En anticrético 2.000 Bs. pieza y cocina, habitación grandes para cuidar. Referencias edificio Fundador oficina Nº 5, plaza Alonzo de Mendoza. (1-2)

PERMUTO casa temporalmente en Sucre por similar esta ciudad teléfono 22033 Sucre (26-3).

11 Empleos se ofrecen Se buscan

RECEPCIONISTAS para cualquier institución con certificado y garantía.

CAJEROS (as) con experiencia y garantía ofrecen sus servicios para cualquier empresa o institución.

NECESITO Señorita 18 años, trabajo taller y dos chicas (as) 15 años para vendedoras. (28-30)

VENDO Casa cerca plaza Murillo 800 m2. terreno. Teléfono 328832 (29-1ª agosto)

SE NECESITAN cocineras, meseras multiples y reheras. Ref. Se ofrece 105 Cf. 5 (24-25/07)

SE NECESITAN cocineras, meseras multiples y reheras. Referencias 105 Cf. 5 (26-30)

NUTRICIONISTA Necesitamos nutricionista a tiempo completo. Mayores informes al teléfono

EMPRESA Seiko Ltda. requiere para su maestranza tanto en el campo como en Santa Cruz un mecánico de equipo pesado con experiencia en tractores Komatsu DG DG5E-6B y motores Cummins. Experiencia mínima de 5 años con documentos enviar solicitud a la casilla Nº 3590. (26-2)

12 Extravíos y Recompensas

Por extravío queda nulo el RUC 020906 12 de María Concepción Calle de Velzán.

EXTRAVIO por extravío de la chequera del Bco. de la Unión correspondiente a la cuenta corriente Nº 3210-20-09, con los cheques Nos. 496651 al 496700 se anunciá que la misma queda anulada.

13 Habitaciones con o sin muebles. alquiler anticrético

SE DA EN ANTICRETICO 4 habitaciones Av. Quintanilla Zuazo Nº 565 Tel. 366126.

SE NECESITA 2 habitaciones, cocina y baño o una habitación amplia con cocina y baño para dos personas mayores. Llamar Tel. 350622

14 Lotes Terrenos Compra Venta

VENDO Terreno alto Calacoto Rosales parada minibús 213, teléfono 370505 de horas 20 adelante (3-6).

VENDO terreno carretera a Viacha 4.000 m2, $US. 3 el metro. Lotes de 300 m2. (diez lotes) Tel. 341706. (06/08).

15 Libros Revistas Monedas

COMPRO Libros, revistas, discos usados, teléfono 354544 - 311925 (31-7)

20 Orquestas Grupos Musicales Amplificación Entretenimiento

ORQUESTA STAR Organo saxo trompeta, batería, teléfono 353220 (2-9)

AMPLI...CACIONES 7666585-4 agosto)

ORQUESTA YUNGUE-ÑUTA Teléfono 300306 (15-11 agosto)

ORQUESTA STAR Organo saxo trompeta, batería, teléfono 353220 (26-2)

WALTER ZEGADA Organista teléfono 332324 (21-28)

32 Varios

POR EXTRAVIO Se anula la libreta de ahorro Nº 000462 de Fenacre (25-27).

COMPRAMOS muebles, artefactos eléctricos, enseres, libros, discos Tel. 791181 (26-2)

VENDO Componente, tamaño grande, Tecnica Japónés. Referencias Luis Lara 760, teléfono 361730 (4-5).

COMPRO Televisor muebles, cocinas, máquinas coser, escribir, ropa 354302 (29-5)

DUCHAS reparaciones instalaciones... Teléfono 368951 (22-3 agosto)

VENDO Motor 1.600, teléfono 342359 o calle Mojitores 845 (2-3).

PATENTE Transferimos concedemos explotación de "Compuestos Químicos 4773 de Lovens Kemiske Fabrik Produktion sakteselskab 2684 (2-3).

POR EXTRAVIO Queda nula la chequera de cuenta Nº. 00144440011 del Banco Industrial S.A. (3-)

AVISO Por extravío de RUC 2856625, queda anulado (3-4).

PROMOTORES para servicio exclusivo de información, buen nivel cultural, presencia y personalidad defienda. Favor concertar entrevistas de horas 9 a 10:30 al 357141.

PATENTES Transferimos concedemos explotación de "Procedimiento para la producción de halógeno - acilamidas" 4517 de Monsanto Company. Casilla 2684 (28-29)

PATENTE, Transferimos concedemos explotación de "Compuestos Químicos" 4772 de Lovens Kemiske Fabrik Produktionsaktieselskab. Casilla 2684 (4-5).

PRIVILEGIO INDUSTRIAL, Ofrezco venta-explotación invento "Método para extraer arsénico del estaño" B-4295 Novosibirsky Chovyanny, dirigirse casilla 853 (4-5).

PRIVILEGIO INDUSTRIAL Ofrezco venta-explotación invento "Sistema Teleinformativo de conmutación de paquetes" B-4767 Telefónica de España, dirigirse casilla 853 (4-5).

SE VENDE, computadora de ocasión teléfono 786123.

VENDO TELEFONO 786607 (21-31)

ALQUILO TELEFONO 786607 (21-31).

ORO VENDO acciones auríferas, excepcionales yacimientos, teléfono 354594.

SE VENDE Máquina reveladora de negativos y procesador de foto color Ref. foto "Multicolor" Ballivián Nº 1206 Plaza Murillo (11 al 21/07)

MEJORE SU INGLES y establezca contactos comerciales y personales (amistad y matrimonia internacionales, a través de la revista YOU & THE WORLD. Escriba al: P.O. Box 9371, Tel-Aviv 61093 ISRAEL. (25 al 29/07)

¡ESCRITORES! ¡AUTORES! Editor internacional está interesado en publicar su obra en español e inglés simultáneamente. Favor enviar resumen (hasta 1000 palabras) al PAZ, P.O. Box 9371, Tel-Aviv 61093 ISRAEL. (25 al 29/07)

TELEVISOR EMERSON de 19 pulgadas vendo. También Betamax VHS, marca Toshiba, escritorio tipo ejecutivo, una bicicleta americana marca Montney. Ref. Tel 328214.

AVISO Habiéndose extraviado el cheque Nº 512010 del Banco Mercantil queda nulo. (31-1)

VENDO Argollas para parquímetros. Referencias al 323091 (28-31).

SANTA CRUZ

SE VENDE maquinaria forestal: skidders, orugas, palas cargadoras y tractores marca John Deere, Sheldorf, Zanello y Fordhott. Referencias. Sena : 138 Telefono 4-5604 y 30954 Santa Cruz.

ENTIDAD EDUCATIVA Requiere profesional de las áreas de biología, ciencias naturales y Educación popular. Los interesados pueden enviar documentación a IRFACRUZ , casilla 672, Santa Cruz Bolivia (9-9).

EN SANTA CRUZ se vende un automóvil Mercedes Benz 350 Mod. 80.4 puertas, caja automática, impecable. $us.- 6.500. Ref. En Santa Cruz Tel. (003) 324136. (28 al 3/08).

REGALAMOS Mercedes Benz 280 auto modelo 79 (impecables condiciones) con papeles legales. Escuchamos ofertas al teléfono 334308 Santa Cruz (23 al 30/07)

SOLO P tas ofrec freezer n tina "FRI deras m alemana", torcicos Tel. Cf. 3393348 (2

SANTA sito en Avenida 430, La Paz. Cruz.

EMPRES LTDA. ne noc de KOMATSU CUMMINS cia mínima ferencia. K al norte. C Teléfono 334411. Sa livia. (18 al

ORI Compro proyección y cremas ... 12 metros pantalla. Cosmos Aquila.

NECESITAM ma variguar accesorios de agua pote 1) Válvula Cribs (1 Pa Tipo CHEK Válvulas de 4) Medidor Pza. Mayo de EMPRES TORA R 55498 Fer 50574 Ora 5/08).

COCHA

VENDO E ba, para C lindo lote de las frutales agua sol Ref. Av. B Km. 2 Tala

EN O vendo casa marcha ren 12, $us. 1 cubo peqq revisado. Quillacollo go".

NECESITO 4 x 4 mod tr 87-89 Santa Cruz

EN COC na comerci sa en cent almacenes restaurantes Foro 215

URKUPIÑA barbado habitaciones bies con ba Quillacollo Ref. Tel. 1483. (20-28)

"El Siglo" cumple hoy 15 aniversario de creación

POTOSI, 5 (PRESENCIA).- Este sábado 4 de agosto, el diario local "El Siglo", cumple su quinto año de aniversario, habiendo nacido como semanario, luego como diario y actualmente, tiene sus ediciones matutinas, con circulación los lunes, miércoles y viernes.

El primer director y fundador fue Wilson Mendieta Pacheco, reputado periodista, Jorge Aguila Fernández, y los trabajadores gráficos, Alberto Vallejo, Víctor Jiménez y Lucio Reyes, quienes el cuatro de agosto de 1975 lograron cristalizar su propósito común de dotarle a Potosí de un periódico, y al mismo tiempo una empresa editorial como lo actualmente.

Durante los15 años de labor ininterrumpida de "El Siglo", han pasado periodistas y editorialistas muchos periodistas, trabajadores gráficos y otros, que en la actualidad trabajan en otros medios de comunicación de esta ciudad y del interior del país.

El presidente actual del directorio de dicho periódico potosino es Freddy Vidovic Ayala; director, Freddy Flores Ponce y jefe de redacción, Freddy Peñaranda Medrano, quienes junto a los socios accionistas y directivos de la empresa, según se ha indicado a PRESENCIA, están empeñados en volver "diario" hasta antes de fines del presente año.

El otro periódico potosino es "Gaceta del Sur", semanario que circula todos los días lunes, siendo su director gerente y propietario, Luis Allaga Quiroga y jefe de redacción, el periodista Omar Velasco Higueras.

Autoridades extremarán esfuerzos para que el Papa visite Potosí

POTOSI, 3 (PRESENCIA).- Al conocerse el anuncio de una probable segunda visita a Bolivia del Papa Juan Pablo II, las principales autoridades locales, así como de la Iglesia Católica en esta ciudad indicaron que "extremarán todos los esfuerzos para que esta vez el Santo Padre también pueda llegar a Potosí".

Al respecto, el obispo titular de Potosí, Mons. Edmundo Abastoflor, dijo a PRESENCIA que existe la posibilidad de que el Papa Juan Pablo II pueda cumplir una segunda visita a nuestro país, aspecto que aún no se puede asegurar a estas alturas.

Refirió que con motivo de la celebración del Quinto Centenario de la Evangelización de América en 1992, en el mes de diciembre del próximo año se realizará en la ciudad de Cochabamba el Congreso Latinoamericano de la Juventud Católica, evento en el que probablemente participe el Santo Padre.

Explicó que con el propósito de lograr la oficialización de la visita del Sumo Pontífice a nuestro país, a propósito del mencionado evento latinoamericano, la Conferencia Episcopal de Bolivia enviará una nota de intenciones al Papa Juan Pablo II.

Asimismo, adelantó que en octubre del presente año, los obispos de Bolivia efectuarán una visita al Santo Padre en el Vaticano, donde a nombre de la Iglesia Boliviana, se oficializará la invitación al Papa para que, por segunda vez, pueda visitar nuestro país.

Preguntado respecto a Potosí, el obispo Edmundo Abastoflor, anticipó que "existe el mejor deseo de la Conferencia Episcopal de Bolivia para que esta vez, el Santo Padre también pueda llegar a la Villa Imperial, en ocasión de su probable segunda visita a nuestro país dentro de aproximadamente 18 meses.

"El deseo de que nuestro Santo Padre visite Potosí esta hoy más que nunca fortalecida por la fe religiosa de nuestro pueblo que ha puesto de manifiesto, en gran medida, hace poco, con motivo de la importante visita de varios días a nuestro distrito, del Nuncio Apostólico en Bolivia", remarcó el obispo Abastoflor.

Homenaje escolar se realiza mañana

POTOSI, 4 (PRESENCIA).- Para este domingo 5 de agosto, se ha previsto el desfile escolar en homenaje al aniversario patrio con la participación de estudiantes de los últimos cursos de los ciclos básico, intermedio y medio tanto de establecimientos fiscales como particulares.

Igualmente, a las 9:00 de la mañana, se cumplirá una concentración escolar en el campo de marte de la Avenida Cívica, sujeto a programa especial, con la concurrencia de estudiantes profesores y personal administrativo.

CORDEPO iniciará trámites para consolidar crédito de FONPLATA

POTOSI 3 (PRESENCIA).- Habiendose aprobado hace poco el crédito de FONPLATA, de cuatro millones y medio de dólares, para el proyecto de construcción de segunda fase del aeropuerto "Capitán Rojas" de Potosí se desarrollarán las gestiones y formalidades que corresponden para la pronta iniciación de las obras respectivas.

La segunda fase de construcción del aeropuerto potosino contempla básicamente, en ampliar la pista de aterrizaje, construir una nueva forma de estacionamiento de aviones, construcción de una nueva terminal de pasajeros y de ampliar el área de seguridad, la reubicación de la línea del ferrocarril de la carretera, así como, del proyecto de YPFB, que se encuentran junto al aeropuerto y otras tareas complementarias.

Todos estos trabajos serán ejecutados gracias a la aprobación de FONPLATA de conceder a Potosí a través de CORDEPO, un crédito de cuatro millones y medio de dólares, para lo cual se deben cumplir con todas las formalidades y requisitos de ley aspecto que deberá estar concluido hasta antes de fin de año, de manera que desde principios del siguiente año de 1991, puedan comenzar las obras de ampliación y modernización del aeropuerto "Capitán Rojas".

Dicho proyecto de mejoramiento del aeropuerto potosino será complementado por las obras de explanación del cerro Pati Pati que, en estos días, comenzará a ejecutar en su segunda fase, militares norteamericanos.

Sobre este particular, el presidente de la Corporación Regional de Desarrollo de Potosí, Oscar Barrientos Enríquez, dijo que existe el propósito de concluir con todos los trámites legales de consolidación del préstamo de FONPLATA, hasta antes de fin de año y que, tomando en cuenta que los norteamericanos concluirán los trabajos de explanación del cerro Pati Pati, en noviembre próximo, se espera que desde enero o febrero del siguiente año, puedan comenzar las obras de ampliación y modernización del aeropuerto potosino.

COMCIPO denuncia manipulación de proyecto Cotagaita-San Juan del Oro

POTOSI 3 (PRESENCIA).- El Comité Cívico Potosinista (COMCIPO) ha denunciado el "propósito del gerente general de CORDEPO, Jaime Bubieno, de manipular la ejecución del proyecto ferroviario Cotagaita - San Juan del Oro, que tiene su sede central en Tupiza, se informó en conferencia de prensa.

El presidente del Comité Cívico Potosinista, Fernando Gómez, se refirió al reciente viaje de una comisión de este organismo a la ciudad de Tupiza para tratar de solucionar el conflicto surgido en las tres provincias del área de influencia del proyecto Cotagaita-San Juan del Oro, a raíz de la destitución del director ejecutivo del proyecto, Lic. Hugo Soltz.

"Hemos podido establecer, entre otros aspectos, que el único que se empeña y hasta lanza palabras de desprestigio profesional en contra del Lic. Hugo Soltz, es el actual gerente de CORDEPO, Jaime Bubezo por razones que desconocemos", dijo el presidente del Comité.

Por su parte, el dirigente de COMCIPO, Eduardo Salamanca, explicó que tras una serie de consideraciones y análisis, se ha podido establecer el interés muy notorio del actual gerente general de CORDEPO para destituir al ex-director ejecutivo del proyecto agropecuario es designar a otra persona que sea manejable de acuerdo a los intereses, en este caso, del Ing. Bubezo".

Tarija

San Jacinto provoca expectativa en Tarija

TARIJA, 3 (PRESENCIA).- Una expectante situación se ha planteado aquí frente a la exigencia de la empresa Italiana adjudicataria de las obras de la segunda fase del Proyecto Múltiple de San Jacinto, que demanda un incremento del 20 por ciento del monto del contrato adjudicado que la lira se habría revalorizado frente al dólar americano.

Según ha trascendido, las otras empresas que participaron de la convocatoria internacional estarían en condiciones de mantener sus propuestas, lo cual significaría un importante ahorro en la ejecución de las obras que son respaldadas por la Corporación Regional de Desarrollo de Tarija.

Las propuestas han sido presentadas en el mes de abril del año pasado y, en opinión de los abogados de CODETAR que han emitido un informe sobre el particular, no es viable incremento alguno en los precios y los trabajos deberán ejecutarse por el monto originalmente pactado.

La boleta de garantía presentada por los adjudicatarios, fenece en el mes próximo, en consecuencia corresponderá determinar, por parte de los proponentes, según reza el informe, si ellos continúan o, aduciendo razonamientos de carácter legal, desisten de la obligación pactada.

CODETAR licitó construcción de cuatro obras de desarrollo

TARIJA, 3 (PRESENCIA).- La Corporación Regional de Desarrollo de Tarija, con el fin de que las obras sean agilizadas, ha hecho entrega al Comité Cívico, copias de los documentos de licitación programadas en beneficio de este departamento.

Los proyectos son los siguientes: a) Puentes río Guadalquivir, sobre la calle Padilla, sobre la calle Sucre y sobre el río Carapari; b) Depósito de Industrias Agrícolas de Bermejo; c) Pavimento rígido en Bermejo (IAB) y d) Planta de tratamiento de agua potable de la ciudad de Yacuiba.

Estas obras son consideradas prioritarias y se espera que el Comité Pro Intereses de Tarija les otorgue el respaldo necesario con el propósito de obtener un inmediato financiamiento que permita llevar a cabo las adjudicaciones correspondientes.

PRESENCIA
CENTRAL TELEFONICA
372344

YPFB

AVISO DE REMATE
YACIMIENTOS PETROLIFEROS FISCALES BOLIVIANOS

Habiéndose declarado desierta la Subasta Pública de 2 vehículos de fecha 25-06-90 según consta en Acta y de acuerdo a formalidades de Ley del Control Fiscal, se procede a la Segunda Convocatoria de Remate menos la primera décima sobre la base anterior según el siguiente detalle:

Item	Vehículos	Marca	Modelo	Base	Base menos 1ª Décima
1	Automóvil	Cadillac	1977	20.475.00	18.427.50
2	Automóvil	Ford Galaxia	1973	9.450.00	8.505.00

El remate se realizará el día martes 7 de agosto de 1990 a Hs. 15:00 en el Garaje (Car-Pool) Y.P.F.B. Calle Reyes Ortiz esquina calle Bravo, de Y.P.F.B.

Los interesados podrán observar los ítems a rematarse desde el día jueves 2 de agosto de 1990 a Hs. 15.30 en el mismo lugar del acto público.

Los participantes deberán depositar previamente el 5% del valor de la base, en Caja del Distrito Comercial Occidente (Plaza Eduardo Rios) para ser habilitados en la Subasta Pública.

La Paz, julio de 1990

EN VENTA
MAQUINARIA PARA CERAMCA ROJA
Compuesta completa importada de "Hechert", manualmente, compuesta de Ladrillera, Laminador, Mezclador, Cinta Transportadora 8 metros y cortadora manual, capacidad 5/7 Tons/ hora. 28.000 ladrillos diá. Facilidades de pago. Referencias garantizadas técnica para instalarla en cerámica del Altiplano Vitaform - Edif. Mercin. Depto. 301. Teléfono 342744 - La Paz.
Demetrio Vargas, S. Casilla 5104, teléfono 37338 Sta. Cruz.

En Santa Cruz
Alquiler residencia con dos suits y dos dormitorios, living, comedor, cocina, sala de estar. Dependencias de empleada, garaje y piscina. Apta para embajadas. Tel/F. Santa Cruz 342310.

Ingeniero Mecánico
Para jefe de maestranza se requiere: Atención de equipo Naval, vehículos y otros. Favor presentar curriculum a: Empresa Constructora "Socitur" Ltda. Km. 6 1/2 Carretera Norte. Teléfs. 333839 - 335320/ Casilla 1715 Santa Cruz-Bolivia.

ENTIDAD FINANCIERA

Requiere Secretaria Ejecutiva, a nivel gerencial que reuna los siguientes requisitos:
Experiencia en posición similar.
Dominio del idioma inglés.
Conocimientos en computación serán apreciados pero no indispensables.
Las interesadas deberán remitir antecedentes incluyendo fotografía reciente a la casilla 12243 hasta el día 11 del mes en curso.

La Paz, agosto de 1990

EN SANTA CRUZ
Fábrica en producción Km. 8, financiamiento parcial 5 años, con galpón, luz, enfiambres, picadora, palpiera, tanque agua, bebederos, pasto y caña. Ref. Tels. 33-716150-7.

MADERA EN SANTA CRUZ GRAN OFERTA
Para corta seca en buen estado, consulte precios al Telf. 33-0954; FAX 34-5609.

CONVOCATORIA A PROPUESTAS
El Programa de Autodesarrollo Campesino PAC invita a las Empresas Comerciales y Firmas productoras legalmente establecidas en el país, especializadas en el rubro a presentar sus propuestas para la provisión del siguiente requerimiento:

DESCRIPCION	UNIDAD	CANTIDAD
TRANSFORMADOR DE VOLTAJE 2.300 W 127/ 65-120 V 110 V OUTPUT PESO 180-250 V 220 V SALIDA	PZA	4

Las propuestas se recibirán en las oficinas del Hotel Terminal 9º piso hasta el día 7 de agosto 90 hasta horas 18:00 p.m. Casilla # 518 Oruro. Teléfono: 42343-61738.

ADMINISTRACION

ENAF
EMPRESA METALURGICA VINTO
Crown Agents

SEGUNDA INVITACION

LICITACION 0/90148 ENAF
EMPRESA METALURGICA VINTO

CROWN AGENTS, en calidad de agente debidamente autorizado y actuando en representación y a nombre de la EMPRESA METALURGICA DE VINTO "ENAF", subsidiaria de la CORPORACION MINERA DE BOLIVIA, invita a las empresas especializadas a presentar ofertas para la provisión del siguiente material:

CARBONATO DE SODIO

Los pliegos de especificaciones, están a disposición de los interesados en nuestras oficinas de la Av. 6 de Agosto Nº 2508 y pueden ser retirados previo depósito no reembolsable de Bs. 50.-. Las propuestas serán recibidas en la misma dirección hasta horas 12:30 del día 10 de septiembre de 1990, las ofertas serán abiertas en el mismo día y lugar.

CROWN AGENTS
La Paz, 2 de agosto de 1990

Teléfonos: 390696/356539/373425 - Telex 3453 CABOL BV - Fax: 372765.

Guía Profesional

MEDICOS

Dr. GUILLERMO SUAREZ TEJADA
MEDICO UROLOGO
Enfermedades y cirugía de riñones, vejiga, próstata,etc. Venéreas. Problemas sexuales. Urología infantil. Consultorio: Edif. Cine Monje Campero. Primer piso Telf. 326703. Domicilio: Telf. 785617.
Consultas 18 a 20 horas.

Dr. RUBEN TEJADA ANDRADE
Laboratorios de análisis clínico "Roux". Análisis de Sangre en general, bioquímica, orinas, heces, L.C.R. jugos gástricos y duodenal, pruebas de embarazo parasitológicos y bacteriológicos.
Dirección: Edif. Mariscal de Zepita Av. Mariscal Santa Cruz Nº. 861 Esq. Pasaje peatonal Bloque "A" 2do. piso Of. 201 entre plazas San Francisco y Pérez Velasco Telf. Lab. 324528 Telf. Dom. 321122. Casilla 2665.

I.P.P.A. CLINICA DE DIAGNOSTICO COMPUTARIZADO INSTITUTO DE FATOLOGIA DE LA ALTURA
20 años de experiencia - Reconocida internacionalmente
CHEQUEOS COMPLETOS COMPUTARIZADOS
AHORA: Diagnóstico preciz de las enfermedades del corazón con electrocardiografía de reposo y esfuerzo, ergometría computarizada.
INFGA. ZURITA
Av. Saavedra 2302 (Frente Estado Mayor)
Teléfonos: 368734 - 329503

"Informes"
FALTA DE PESO Y/O ESTATURA - FALTA DE APETITO - PROBLEMAS ALGUDOS O CRONICOS DE AMIGDALAS, BRONQUIOS - TRATAMIENTO MEDICO ASEGURADOS - CONTROL NIÑO SANO
Dr. JORGE H. RIOS ARAMAYO
PEDIATRA NEONATOLOGO
Atende: RECIEN NACIDOS - NIÑOS ADOLESCENTES (hasta 18 años) Especialista - ARGENTINA - Consul'orio Edificio Alameda (EL PRADO) Planta Baja Of. 11 - Lunes a viernes 11 a 12.30 - 15 a 18 Hs.
Cons. 366657 - 322248 Dom. 368404 URGENCIAS Buscapersonas 387654.

CENTRO MEDICO DE ESPECIALIDADES "LA PAZ"
Av. 6 de Agosto Nº 2380 Teléfono: 343201 Busca Movil: 321636-320844-369222-3-4
- GINECOLOGIA-MASTOLOGIA: Dr. Edgar Tapia Arroyo.
- MEDICINA INTERNA ENDOCRINOLOGIA: Dr. Erwin Von Landwuesel, Dra. Elizabeth Meteljam.
- PEDIATRIA Y NEONATOLOGIA: Dr. Alfredo Rodríguez Vargas, Dr. Omar Fernandez S.
- NEUROLOGIA Y NEUROCIRUGIA: Dr. Edgar Arené Rada.
- TRAUMATOLOGIA Y ORTOPEDIA: Dr. Alberto Romero Cruz.
- CIRUGIA PLASTICA Y ESTETICA: Dr. Ricardo Ayala Rojas.
- ANATOMIA PATOLOGICA Y CITOPATOLOGIA: Dr. Alonso Padilla V.
- LABORATORIO CLINICO E INMUNOLOGICO: Dr. Jaime Quintanilla A.
-NELSON TEJADA ROUSIQUIEZ Cirugía General. Busca Personas 387032
- LUCINDA NOTA VIRHUEZ Ginecología - Obstetricia.
(Policonsultorio La Paz) - 6 de Agosto.

Casa del Menor Trabajador "Khantati"

Dos años de trabajo en las calles de El Alto

Por Julio Mamani C.

Hace dos años un grupo de jóvenes pedagogos, trabajadores sociales y psicólogos recorrían las calles polvorientas de la ciudad de El Alto, con la finalidad de asimilar la vivencia real de los llamados menores trabajadores de las calles. Las necesidades que vivieron esos jóvenes de la lacerante realidad de los niños que se ganan el pan de cada día hastrando zapatos, vendiendo "pastillas" y gelatina, amuntando en los colectivos y minibuses, lavando autos y vendiendo cigarrillos a altas horas de la noche en los bares y pensiones, formaron la idea de instalar una casa del menor trabajador; la cual fue inaugurada en agosto del año pasado. Un año de fundación como institución y dos años de trabajo en las calles, han hecho de la Casa del Menor Trabajador "Khantati", un segundo hogar para aquellos menores trabajadores que con amargura han visto destruirse sus hogares con la agobiante crisis económica de los últimos años en nuestro país.

Más de seis mil menores trabajadores, incluidas las niñas, se quedan en la Ceja de El Alto diariamente a desarrollar sus actividades para ganarse el sustento diario en las calles, pensiones y otros lugares donde los niños expenden sus productos.

UNA LLAGA ENCENDIDA

El Alto, según estadísticas del Proyecto Bol 88/020 de Naciones Unidas, tiene una población 307,403 habitantes, del que el 53 % son menores de 19 años. Los ataúdes blancos y pequeños que se entierran diariamente en los cementerios improvisados, indican que esa ciudad tiene el más alto índice de mortandad infantil. 3 niños de cada 10 que nacen mueren. Pero los que viven están cual condenados y trabajar desde pequeños en las calles. Esta situación es prevista por las entidades internacionales y por esa razón la asistencia social en El Alto, el número de proyectos no gubernamentales son también altos.

El centro de la tormenta son los niños, y en El Alto se ha evidenciado ese presagio de Eduardo Galeano, autor del libro: "Las Venas Abiertas de América": "Amanezco en los taxis, no tengo casa, antes dormía en una madera junto al puesto de una señora, ahora ya no amanezco tanto porque estoy lustrando en la Ceja, deambulo para ganarme el pan de cada día. Me gano para mi crema y para mi comida de cada día nomás. Yo tengo mi papá, pero tiene otra mujer, tiene sus hijos, y me ha dicho: 'andate de mi casa, a mis hijos les falta de comer', vivía en Villa Kala, provincia Camacho", manifiesta María, un menor de 12 años que no cuenta con hogar y lucha por su sobrevivencia en El Alto.

LA EXPERIENCIA DE KHANTATI

Según el responsable de la Casa del Menor Trabajador "Khantati" dependiente de la Junta Nacional de Solidaridad y Desarrollo Social (JNSDS), Marcelo Gutiérrez; iniciaron su trabajo en las calles, porque se consideran educadores de la calle, ya que en esos lugares encontraron un verdadero acercamiento a la dura realidad de los menores trabajadores. "Hemos participado de muchas acciones al conocer su realidad, muchas veces se habla y se toma gran importancia de la minoridad, pero cuando no se tiene una experiencia real con ellos, creo que no hemos locado ni la puerta de lo que es el mundo de este menor trabajador", manifestó a PRESENCIA Gutiérrez.

Según el encargado de esa entidad, la mencionada casa se ha conseguido con mucho esfuerzo y sacrificio, tras la presentación de ese proyecto. La Junta Nacional de Solidaridad y Desarrolo Social ha comprado el inmueble que está situado en la zona 12 de Octubre, viendo la necesidad de efectuar un cambio en su trabajo realizado. "La junta ha querido virar, dar una nueva política de atención a la minoridad para darle una verdadera posibilidad de llegar a defender los derechos de los menores. La junta ha dejado de ser aquella institución de dependencia, donde el niño estaba institucionalizado, donde no contribuía en su trato educacional, con este proyecto se ha logrado una inmersión al problema, con una participación activa de los menores, de sus familias y de su comunidad", agrega Gutiérrez.

La casa "Khantati", aparte de dar atención alimentaria, como salud y la higiene, da también atención a la reflexión, la autocrítica y crítica del menor trabajador, con la finalidad de que ese menor trabajador en algún momento se orgánice independientemente y se convierta en un pilar de la sociedad.

"El proyecto está muy identificado en el trabajo de El Alto, con organizaciones de base, Centro de Reporteros Populares de El Alto, Federación de Juntas Vecinales, maestras mayores de los mercados, gente que realmente vive el problema de la minoridad", finalizó el responsable.

HABLAN LOS MENORES TRABAJADORES

Los menores trabajadores que asisten a esa casa, el pasado viernes eligieron a sus representantes a las áreas de esa casa, con la elección de los representantes se quiere dar participación a esos menores.

"El viernes se ha elegido el consejo de menores, hay seis consejos, cada uno va a tener a cada área del menor trabajador, el que tenga mayor votaje será el secretario del consejo, el segundo va a ser para el área de trabajo social, psicología y salud. Sugiero que se debe abrir más talleres de capacitación, sugeriría también que haya más fondos para que mejore la casa. Antes yo anunciaba y me ganaba dos bolivianos, con eso con mi mamá nos comprabamos dos pancitos, después he empezado a lustrar. Desde que he venido a esta casa ya estoy feliz. Yo quisiera ser también un educador" (David Chaparro integrante del Consejo de Menores).

"Estoy sólo tres meses, la casa del menor trabajador me ha ayudado en muchas cosas, vendo **dulces. Comparto con mis com**pañeros. Yo pu[illegible] enseñe otras p[illegible] carpintería, pero nos va a faltar" [illegible] dedor de dulces.

"Yo he llegad[illegible] amigo, se llama[illegible] quería venir por[illegible] después ya vive[illegible] son siete meses [illegible] casa. Los oficios [illegible] cerámica que nos [illegible] están bien, pero [illegible] material para a[illegible] esos trabajos, [illegible] nos dones mate[illegible] diando, pero el [illegible] plata, quiera q[illegible] yendo a la escue[illegible] camos va a ser [illegible] ganos trabajo p[illegible] tenemos que es[illegible] algo" (Gonzalo A[illegible] sejo de Menores).

"Hemos hecho [illegible] vender en la red[illegible] chorizos, se eligi[illegible] que venda. Yo s[illegible] gan más cajas de [illegible] y apoyen a los q[illegible] trar" (Rómulo Al[illegible] de calzados).

"Vendo pastillas [illegible] colectivos y los [illegible] hay venta y a ve[illegible] vivo en Villa Tejada [illegible] manú.

David Chaparro.

Gonzalo Alma raz.

Mario.

Rómulo Alvarez.

Ra miro Ma

Entregarán reconocimientos por jornada de vacunación

La Organización de las Naciones Unidas Para la Infancia (UNICEF), el Centro de Información y Desarrollo de la Mujer (CIDEM) y la Plataforma de la Mujer entregarán pergaminos de reconocimiento a 27 grupos de mujeres que participaron con la mayor cantidad de niños en la Jornada de la Vacunación Andina, efectuada en pasado 29 de abril.

La entrega de esos pergaminos se realizará el próximo miércoles 8 de este mes en el Teatro Municipal de El Alto.

Así mismo se conferirán premios en lotes de medicamentos a las diferentes áreas de salud de la ciudad de El Alto.

La mencionada actividad obedece las resoluciones del encuentro de mujer y salud, el cual se realizó antes de la jornada de vacunación.

Al acto de la entrega de los pergaminos asistirán autoridades del Ministerio de Salud, dirigentes de las juntas vecinales y representantes de las organizaciones no gubernamentales que participaron en la campaña de vacunación.

Alcaldía inicia juicio contra juez de trabajo

Debido al juicio social seguido por trabajadores de la exsubalcaldía de El Alto contra la Alcaldía de La Paz, este municipio inició querella criminal contra el Juez 1º de Trabajo, Gustavo Ureña.

Según el boletín municipal, la acción se inició por los delitos de prevaricato y reiterada denegación de justicia, tipificados en los artículos 173 y 177 del procedimiento penal vigente.

Atendiendo estas consideraciones, se ha solicitado la separación del juez así como su detención formal, al existir flagrancia del delito, señala la información.

MINISTERIO
DE TRABAJO
Y DESARROLLO LABORAL

COMUNICADO

El Ministerio de Trabajo y Desarrollo Laboral, comunica a la opinión pública, que de acuerdo a las disposiciones legales vigentes, el día lunes 6 de Agosto, es feriado nacional con suspensión de actividades públicas y privadas.

La Paz, agosto 3 de 1990

CLUB HIPIC[illegible]
"LOS SARGENT[illegible]
CONVOCATOR[illegible]
ASAMBLEA GENE[illegible]
EXTRAORDINAR[illegible]

De acuerdo al inciso L) del Art. 27 y Art. 42 del Estatuto [illegible] Club, se cita a los señores accionistas a la Jun[illegible] Extraordinaria, que se llevará a cabo en la Sede Social de [illegible] Obrajes, el día martes 14 de agosto de 1990, a horas 19[illegible] siguiente orden del día:

1. Autorización de Venta de Inmueble.

Se recuerda a los señores socios que la Asamblea se[illegible] efecto con el número de asistentes y solamente tendrán [illegible] voz y voto aquellos que tengan sus cuotas al día, insinuándo[illegible] por Secretaría a cumplir con dichas obligaciones.

La Paz, agosto 4 de 1990
EL DIRECTORIO

ORGANISMO INTERNACIONAL

REQUIERE LOS SERVICIOS DE UNA ASISTENTE ADMINISTRATIVA/SECRETARIA, QUE REUNA LOS SIGUIENTES REQUISITOS:

- SER BOLIVIANA, O DE NACIONALIDAD BOLIVIANA.
- TITULADA EN SECRETARIADO EJECUTIVO BILINGÜE
- POSEER BUENOS CONOCIMIENTOS CONTABLES
- MANEJO DE WORD START, WORD PERFECT, LOTUS, DBASE, TELEX Y FAX
- CONTAR CON UN MINIMO DE 5 AÑOS DE EXPERIENCIA DE TRABAJO.

LUGAR DE TRABAJO: LA PAZ

LAS POSTULANTES DEBERAN ENVIAR SU CURRICULUM VITAE HASTA EL DIA 24 DE AGOSTO, EN SOBRE CERRADO Y ROTULADO: "ASISTENTE ADMINISTRATIVO", A LA CASILLA 3654.

ORGANISMO INTERNACIONAL

REQUIERE LOS SERVICIOS DE UNA SECRETARIA BILINGUE, QUE REUNA LOS SIGUIENTES REQUISITOS:

- SER BOLIVIANA, O DE NACIONALIDAD BOLIVIANA.
- TITULADA EN SECRETARIADO EJECUTIVO BILINGÜE.
- EXCELENTE DOMINIO DEL INGLES (HABLADO Y ESCRITO).
- MANEJO DE WORD PERFECT, LOTUS, TELEX Y FAX.
- CONTAR CON UN MINIMO DE 5 AÑOS DE EXPERIENCIA DE TRABAJO COMO SECRETARIA EJECUTIVA BILINGÜE.

LUGAR DE TRABAJO: LA PAZ

LAS POSTULANTES DEBIERAN ENVIAR SU CURRICULUM VITAE HASTA EL DIA 15 DE AGOSTO, EN SOBRE CERRADO Y ROTULADO "SECRETARIA BILINGÜE" A LA CASILLA 3634.

FAMILIA EXTRANJERA

Por motivos de viaje, vende: equipo de sonido [illegible] equipo fotográfico cámara video 8mm enseres de hogar

Precios negociables

Llamar al: 79 39 72 (casa) 35 99 66 (ofc.)

REQUERIMIENTO
DE PERSONAL

ORGANISMO INTERNACIONAL REQUIERE LOS SERVICIOS DE UN PROFESIONAL, PARA OCUPAR EL CARGO DE ASISTENTE TECNICO DE PROYECTOS PRODUCTIVOS, QUE CUMPLA LOS SIGUIENTES REQUISITOS:

- POSEER TITULO EN PROVISION NACIONAL EN AGRONOMIA, ECONOMIA AGRICOLA O CAMPOS AFINES.
- EXPERIENCIA DE TRABAJO EN EL RAMO MINIMO DE 3 AÑOS.
- AMPLIA EXPERIENCIA EN FORMULACION, IMPLEMENTACION Y EVALUACION DE PROYECTOS DE DESARROLLO RURAL.
- CONOCIMIENTO DEL IDIOMA QUECHUA.
- ESTAR DISPUESTO A TRABAJAR EN EL AREA RURAL.
- EDAD COMPRENDIDA ENTRE LOS 25 A 40 AÑOS.

EL CURRICULUM VITAE DE LOS POSTULANTES SE RECIBIRA EN LAS OFICINAS DE PLAN INTERNACIONAL SUCRE (JEFATURA DE PERSONAL), CALLE PASTOR SAINZ Nº 122, TELEFONOS 3-1974, 3-4913 HASTA EL DIA SABADO 11 DE AGOSTO DE 1990 HORAS 14:00.

SUCRE, 1º DE AGOSTO DE 1990

SERVICIO NACIONAL DE
CAMINOS
INVITACION PUBLICA Nº 21/90

El Servicio Nacional de Caminos, invita a las firmas comerciales a presentar propuestas para la Provisión de:

FILTROS PARA VEHICULOS DE TRANSPORTE

El financiamiento para compra de estos bienes procede del Contrato de Préstamo BID 483/OC-BO.

Las Propuestas deberán ser formuladas de acuerdo a los términos de referencia y el Pliego de Especificaciones Técnicas que los interesados deberán retirar de la Sección Caja (Centro de Comunicaciones Av. Mariscal Santa Cruz Piso 7) pregio pago de Bs50.- (cincuenta 00/100 bolivianos).

Las propuestas conteniendo la documentación, conforme a las Especificaciones, deberán presentarse en oficinas del Departamento Legal Centro de Comunicaciones Av. Mariscal Santa Cruz Piso 8, hasta horas once en punto (11:00) del día 27 de agosto de 1990.

En la misma fecha a horas 15:00 se procederá a la apertura de Propuestas en dependencias del Servicio Nacional de Caminos (Centro de Comunicaciones Piso 8).

La Paz, 1 de agosto de 1990

ORIGINAL FIRMADO
Ing. Erwin Moreno Añez
DIRECTOR EJECUTIVO DEL S.N.C.

TODOS LOS DIAS
TRUCHA FRESCA
ENTERA
FILETEADA
AHUMADA
PEDIDOS:
TEL.: 328515 - 362929
OTERO DE LA VEGA No. 307
ESQ. CAÑADA STRONGEST

TORNEO CLASIFICACION

La Copa Davis en marcha

Con un sencilla ceremonia fue inaugurada en la víspera, en los courts del Club Tenis La Paz, el campeonato clasificatorio "Circuito Bolivia", primera categoría para varones, para la selección del equipo que representará a nuestro país en la Copa Davis 1991.

Al acto asistieron el presidente de la Federación Boliviana de Tenis, Tito Sagárnaga, e invitados especiales

La ceremonia se inició con el himno nacional.

El presidente federativo al inaugurar el certamen, manifestó: "Es motivo de satisfacción ver a jóvenes tenistas del país, que a partir de hoy iniciarán un torneo de clasificación para elegir a nuestros mejores exponentes que nos representarán en la próxima versión de la Copa Davis. A tiempo de inaugurar el torneo, les deseo suerte a cada uno de ustedes y espero que su estada en esta ciudad sea de entera satisfacción".

Supervisor

La Federación Boliviana de Tenis designó al destacado ex-tenista Juan Carlos Trigo, supervisor de la competencia, quien manifestó a **PRESENCIA DEPORTIVA**: "Es la primera vez que la Federación realiza un torneo de esta naturaleza, buscando la elección de los mejores representantes del deporte blanco a nivel nacional, quienes nos representarán en campeonatos internacionales. Lo importante de este torneo, es que han llegado tenistas bolivianos que estuvieron fuera del país que dará mayor emotividad al campeonato".

"Después de varios años tendremos un campeón nacional a través de la competencia, porque llegaron tenistas de Tarija, Chuquisaca, Oruro, Santa Cruz, Cochabamba y Beni", agregó.

"Por ahora, no se pueden mencionar a los candidatos, aunque los favoritos son Ricardo Aguirre, Oscar Blacutt, Oscar Medrano, Sergio Ayo, que vienen de Estados Unidos. Y de nuestra ciudad tienen opciones Alvaro y Andrés Garrón, Alvaro Sánchez, Antonio Serrate", señaló.

Tres aspectos del acto inaugural del Campeonato "Camino a la Davis 1991" realizado ayer en el Club de Tenis La Paz, en la que participan tenistas de La Paz, Cochabamba, Oruro, Tarija, Chuquisaca y Beni.

Mauricio Máceres del Carpio, destacado tenista paceño, campeón nacional en la categoría 14 años.

Sergio Terceros, tenista de La Paz.

RESULTADOS

Estos fueron los resultados de la primera fecha de clasificación disputada ayer en el Club Tenis La Paz de La Florida.:

Sergio Ayo de La Paz a Iván Aguilar de La Paz por 6-2, 5-7 y 6-0.

Gustavo Oporto de La Paz a Freddy Oporto de La Paz por 6-1 y 6-3.

Ricardo Peñaloza W.O. a Ricardo Mendoza ausente.

Willy Quisbert de La Paz a Marcelo Linares de La Paz por 6-1 y 6-4.

Alex Román de Beni a Roger Quisbert de La Paz por 6-4 y 7-5.

Carlos Quiroga de La Paz W.O. a Joseph Castillo de La Paz ausente.

José Luis Ballivián de La Paz a David Terceros de La Paz por 2-6, 6-4 y 6-3.

Sergio Peñaloza de La Paz a Gastón Córdoba de La Paz por 6-1 y 6-2.

Sergio Ayo de La Paz a Erick Villarroel de Cochabamba por 6-2 y 6-2.

Gustavo Oporto de La Paz a Rodrigo Peñaloza de La Paz por 6-3 y 6-1.

Ramiro Cuadros de La Paz a Alex Román de Beni por 6-1 y 6-3.

Horacio Valenzuela de La Paz W.O. a Arturo Jemio de La Paz ausente.

PARTIDOS DE HOY

José Medrano de Cochabamba vs. Ramiro Cuadros de La Paz.

Alberto Ayo de La Paz vs. Jaime Vaca de Tarija.

Carlos Navarro de La Paz vs. Javier Virreyra de Cochabamba.

Horacio Valenzuela de La Paz vs. Javier Pozo de Oruro.

Alvaro Garrón de La Paz vs. Gastón Oporto de La Paz.

Gonzalo Flores de La Paz vs. Mauricio Máceres de La Paz.

Mauricio Hinojosa de La Paz vs. Sergio Andrade de Cochabamba.

Sergio Ayo de La Paz vs. Alberto Castellanos de Tarija.

Andrés Garrón de La Paz vs. Carlos Quiroga de La Paz.

Alvaro Sánchez de La Paz vs. Rolando Sandy de La Paz.

Javier Villanueva de La Paz vs. Alfredo Soliz de Cochabamba.

Sergio Peñaloza de La Paz vs. Ricardo Aguirre de La Paz.

Carlos Taborga de La Paz vs. Marcelo Riveros de La Paz.

José Claudio Peñaloza de La Paz vs Javier Gómez de Chuquisaca.

José Luis Ballivián de La Paz vs. Oscar Blacutt de La Paz.

Willy Quisbert, juvenil tenista paceño, tiene grandes perspectivas de convertirse en un buen representante nacional del deporte blanco.

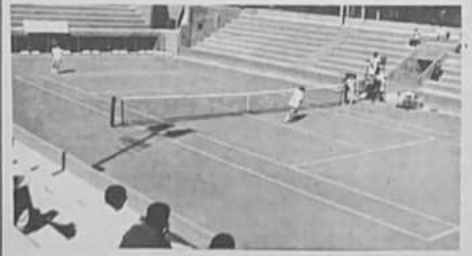

Una escena de la partida entre Oscar Blacutt y Ricardo Aguirre, quienes demostraron grandes aptitudes para la práctica del tenis.

PRESENCIA
deportiva
La Paz, Bolivia
sábado 4 de agosto de 1990
RESPONSABLE Julio D. Lazarte L.

Double Cola.

EL CLASICO APASIONA

Listos los dos rivales

Sergio Luna, figura importante en el esquema "atigrado" que muño v: jugará el clásico con Bolívar.

Valor
Oscar Blacutt, figura del tenis boliviano.

GRAN PREMIO DEL CHACO

Luis Zambrana ganó la primera etapa

"Vuelta a

Hoy inspeccionan coches

Roberto Udler, director nacional de la Comisión Deportiva de la FEBAD.

Directivos de la Federación Boliviana de Automovilismo Deportivo, a partir de las 9:00 horas de hoy, comenzarán con la inspección de coches que participarán en la competencia "Vuelta a La Paz", segunda del calendario de la FEBAD, con puntaje válido para el ranking nacional.

La inspección se desarrollará en la plaza Humboldt de la zona sur de Calacoto, durante 6 horas.

Sobre el particular, el titular de la Comisión Deportiva, Roberto Udler, manifestó: "Todo está dispuesto para iniciar la inspección de coches que participarán, primero en las vueltas de clasificación en el Circuito de Huajchilla, a realizarse el domingo, y posteriormente en la carrera que largará el lunes".

"Las precauciones para este verificativo están en orden, de manera que el público amante del deporte tuerca pueda observar el coche de sus favoritos, conversar con los corredores, pedir autógrafos y tomarse fotografías para el recuerdo", agregó.

Prosiguió: "El Circuito de Huajchilla, donde se disputarán las vueltas de clasificación para determinar el orden de largada, está en buenas condiciones. La inspección que realizamos hoy (ayer) nos permitió estar tranquilos, por cuanto el Servicio Nacional de Caminos realizó un trabajo excelente, al ordenar en forma adecuada el circuito".

Finalmente, señaló: "Lo que nos resta es esperar que, en el transcurso de mañana, puedan arribar a nuestra ciudad todos los pilotos del interior, que anunciaron su presencia en la competencia que largamos el lunes".

Preocupación

Existía preocupación en los directivos de la Federación Boliviana de Automovilismo Deportivo, debido a que varios corredores del resto del país, que anunciaron anticipadamente su participación en la carrera "Vuelta a La Paz", no hubieran llegado hasta nuestra ciudad para confirmarla.

Sin embargo, siempre que justifiquen el retraso, los pilotos de Sucre, Potosí, Cochabamba y Santa Cruz podrán ser registrados durante la inspección de coches.

Ausentes

Desde la ciudad de Santa Cruz se informó que los corredores cruceños, Pepe Cascales, "Pinpo" Bendeck y Piky Otero no estarán presentes en la carrera "Vuelta a La Paz", porque no cuentan con el apoyo económico necesario, lo que motivó su desistimiento.

Roberto Nelkenbaum, piloto pacerio de automovilismo.

Nomina de inscritos

Hasta las 19:30 horas de la víspera, un total de 28 pilotos en las tres categorías: especial, turismo mejorado y volkswagen, oficializaron su inscripción para participar en la competencia automovilística "Vuelta a La Paz".

Categoría Especial

1.- Roberto Nelkenbaum
2.- Armando Parravicini
3.- Osvaldo Zenteno
4.- José "Monin" Camacho
5.- Jorge Sánchez Peña
6.- Pablo Cuentas
7.- Jorge Abdala
8.- Armin Frasuilic
9.- Tarso Garafulic
10.- Víctor De Los Heros

Categoría TM

1.- Gonzalo Jiménez
2.- Rolando Castrillo
3.- Alí Eid Ali
4.- Luis Aguilar
5.- Sergio del Castillo
6.- Hernán Rivera
7.- José Arnez
8.- Jimmy Ferrufino
9.- Marco Antonio Argudas
10.- Roberto Flores

Categoría Volkswagen

1.- Jorge Almaraz
2.- Carlos Zenteno
3.- Freddy Sejas
4.- Diego Tavich
5.- Juan Carlos Salas
6.- Guery Abaroa
7.- Diego Vargas
8.- Raúl Téllez

José Arnez, piloto cochabambino que participará en la categoría TM.

Hernán Rivera:

"Vengo a cumplir una buena carrera"

El corredor cochabambino, Hernán Rivera, que llegó a nuestra ciudad el pasado jueves, manifestó a **PRESENCIA DEPORTIVA** que viene con las mejores intenciones de cumplir una buena participación.

Sobre el particular, dijo: "Después de realizar una corto recorrido e inspección de la ruta por donde se realizará la competencia "Vuelta a La Paz", he quedado impresionado, porque los pareños conservan bien sus caminos. Desde La Paz a Caranavi el trayecto se encuentra en perfecto estado, por lo que existe gran confianza de competir en la carrera. Es verdad que los caminos son angostos, pero sólo debe primar la pericia y la serenidad de cada competidor".

Con relación a su coche, agregó: "El coche se encuentra en buenas condiciones, aunque las dificultades están minuto a minuto cuando se corre una competencia. Espero que responda bien durante las vueltas de clasificación y en la carrera".

"No conozco el circuito de Huajchilla, mañana (hoy) realizaré un reconocimiento de la misma, para tener una idea cabal de lo que pueda hacer durante la competencia", indicó.

Finalmente, dijo: "Desde Cochabamba hari confirmado su participación los corredores José Arnez, Jimmy Ferrufino, Jorge Alvarez, Drago Tavich, Heberto Flores, Freddy Sejas y Guery Abaroa".

aumentan sus presupuestos

BONN, 3 (EFE).- Los dieciocho clubes de la "Bundesliga", primera división alemana de fútbol aumentaron en un 11 por ciento sus presupuestos para la temporada 1990/91, que ascienden a un total de 183 millones de marcos (114,4 millones de dólares).

Los conjuntos germano occidentales de la primera división contaron en el campeonato pasado con un presupuesto global de 165 millones de marcos (103,1 millones de dólares).

El VFB Stuttgart dispone de 15,5 millones de marcos (9,7 millones de dólares) para la próxima temporada, mientras que el vigente campeón de la "Bundesliga", Bayern Munich, y el FC Colonia, tienen 15 millones de marcos (9,375 millones de dólares) para el campeonato, que comienza el 11 de agosto.

El Colonia es el único equipo que ha reducido este año su presupuesto en 5,5 millones de marcos (3,4 millones de dólares), por haberse abstenido en fichajes millonarios, pese a haber vendido por 18 millones de marcos (11,2 millones de dólares) a su estrella Thomas Haessler, al Juventus italiano.

El Bayern encabeza la clasificación por ingresos publicitarios, con cinco millones de marcos anuales (3,1 millones de dólares) de la empresa automovilística "Opel".

Gullit en juicio de divorcio

MILAN, 3 (AP).- La esposa del astro holandés de fútbol Ruud Sullit pidió 2,5 millones de dólares en el juicio de divorcio que le inició a su marido, según se informó hoy.

Gullit, capitán de Holanda y del Milán, y su esposa Yvonne se separaron el año pasado.

Ivonne dice en su demanda que contribuyó decisivamente a crear la imagen ganadora que tiene su marido, uno de los jugadores que más gana en el mundo.

Jugadores alemanes que participaron en el Mundial Italia'90. Gran parte de los deportistas milita en los grandes equipos de la "Bundesliga". **(Telefoto Reuter)**

En Argentina

Clubes "grandes" organizarían un torneo por cuenta propia

BUENOS AIRES, 3 (EFE).- El conflicto por la distribución de las recaudaciones en los partidos de la liga argentina de fútbol de primera división se agudizó hoy cuando portavoces de los clubes más populares reiteraron su amenaza de organizar un torneo por cuenta propia.

Al mismo tiempo, el sindicato de jugadores volvió a advertir que una huelga impedirá el comienzo de los próximos campeonatos si la Asociación del Fútbol Argentino (AFA) no otorga la carta de libertad reclamada por un grupo de futbolistas que completaron sus contratos sin negociar la renovación.

La huelga de jugadores podría llevarse a cabo a partir de mañana, sábado, cuando está previsto el inicio del torneo de la segunda división del fútbol argentino, indicó Carlos Della Savia, directivo del sindicato "Futbolistas Argentinos Agremiados" (FAA).

Juan Destéfano, presidente del Racing, uno de los denominados clubes "grandes" de la primera división, subrayó que "si no se arregla la cuestión del reparto de recaudaciones el próximo torneo oficial no empieza" el 19 de agosto próximo, como estaba previsto.

El reparto de los ingresos en los partidos enfrenta a los "grandes" (Boca Juniors, River Plate, Racing, Independiente, Huracán y San Lorenzo, que exigen un mayor porcentaje, con los otros catorce clubes de la primera división que se niegan a ello.

El dirigente de Racing advirtió: "si nos obligan a romper las relaciones con la Asociación del Fútbol Argentino (AFA) quedará en evidencia qué espectáculo prefieren ver los aficionados".

Valdo arregló con Fiorentina

FLORENCIA, ITALIA, 3 (AP).- El mediocampista brasileño Valdo llegó hoy a un principio de acuerdo para su transferencia de Benfica a Fiorentina, informó el club italiano de fútbol.

Voceros del club dijeron que sólo faltaban arreglar detalles menores.

Para dar cabida a Valdo, Fiorentina se desprenderá del checoslovaco Lubos Kubik.

En Fiorentina Valdo se reencontrará con sus compañeros en la selección brasileña Dunga y con el técnico del equipo nacional, Sebastiao Lazaroni, quien también acaba de incorporarse al club.

El tercer extranjero será el rumano Marius Lacatus, otra flamante adquisición.

Trascendió que Fiorentina pagará unos 5 millones de dólares por Valdo.

Federación de fútbol de EE.UU. elegirá presidente

WASHINGTON, 3 (EFE).- La Federación de Fútbol de Estados Unidos celebrará el próximo domingo día 5, en Orlando (Florida), las elecciones presidenciales más importantes de sus 77 años de historia, ya que quien salga elegido afrontará el difícil reto de ser el máximo responsable del fútbol estadounidense en la próxima edición de la Copa del Mundo de 1994.

Los candidatos al puesto son el actual presidente de la federación, Werner Fricker, de 54 años, que ocupa el cargo desde 1984; el tesorero de la misma, Paul Stiehl, de 42, y Alan Rothenberg, de 51, abogado vinculado al mundo del deporte.

Fricker y Stiehl son desde hace tiempo miembros de la Federación estadounidense de fútbol, pero han tenido una serie de diferencias desde que, en febrero de 1989, el primero desplazó al segundo como presidente del Comité Organizador del Mundial '94.

Cuba gana en ciclismo

DUITAMA, COLOMBIA, 3 (AP).- Cuba ganó hoy la competencia femenina de 50 kilómetros contra reloj por equipos con una confortable ventaja sobre Colombia y México en la apertura del X Campeonato Panamericano de Ciclismo en Ruta.

La cuarteta cubana requirió de 1.06.29 horas, 1.28 minutos menos que Colombia. México tuvo un retraso de 2.26 minutos con relación a Cuba y de 58 segundos frente a Colombia.

dirigente deportivo

PARIS, 3 AGO (EFE).- El jeque Fahd Al-Ahmed Al-Sabah, hermano del emir de Kuwait, que falleció el viernes pasado como consecuencia de las heridas sufridas en el asalto al palacio de Dasman por las tropas iraquíes, era un destacado dirigente del deporte mundial.

El jeque Fahd, de 45 años, era presidente del Comité Olímpico de Kuwait, de la Federación de Fútbol, de la Confederación de Balonmano de Asia, del Consejo Olímpico de Asia, vicepresidente de la Federación Internacional de Balonmano, de la Federación de los Juegos Arabes, de la Asociación de los Comités Nacionales Olímpicos, y de la Confederación Arabe de Baloncesto.

El jeque Fahd protagonizó un curioso incidente en el Mundial de Fútbol disputado en España en 1982. Irritado por una decisión arbitral en el partido que la selección de Kuwait disputó contra la de Francia, en Valladolid, que la primer perdió por 1-4, ordenó desde la tribuna a sus jugadores, mediante elocuentes gestos, que abandonasen el terreno de juego.

Riera asesor del nuevo DT de Chile

SANTIAGO DE CHILE, 3 (EFE).- El entrenador Fernando Riera será el asesor técnico del nuevo seleccionador nacional chileno de fútbol, Arturo Salah, informaron hoy fuentes de la Federación Chilena de Fútbol.

Riera, quien ha trabajado en Europa y México y dirigió la selección chilena que obtuvo el tercer lugar en la Copa del Mundo de 1962, es considerado en el ambiente deportivo como "mentor espiritual" de Salah, a quien tuvo como jugador en el Universidad de Chile, en los años setenta.

La Federación confirmó el nombramiento de Riera al dar a conocer la nómina de colaboradores de Salah, quien se dedicará en exclusiva a su trabajo como seleccionador después que su actual equipo, Colo Colo, finalice su actuación en la Copa Libertadores de América.

Salah, dijo la federación, será el responsable de todas las representaciones futbolísticas chilenas, en un plan a cuatro años plazo y será el entrenador de las selecciones senior y sub-23.

Como director técnico de la selección sub-20 fue nombrado el entrenador Manuel Pellegrini, actual entrenador del Palestino, de la primera división local, y como técnico de la selección sub-17 fue designado Leonardo Véliz, quien estaba hasta ahora al frente de las divisiones inferiores del Colo Colo.

El nombramiento que más y polémica ha suscitado ha sido el de un conocido locutor de radio y televisión, César Antonio Santis, como "presidente de la comisión selección nacional".

La prensa ha mostrado especial desagrado por el nombramiento y recordó que Santis estuvo muy vinculado al anterior régimen militar chileno.

Otros comentan que el único mérito deportivo de Santis es ser pariente del seleccionador, Arturo Salah, y amigo de Abel Alonso, presidente de la federación.

Taylor debutará como entrenador

WEMBLEY, INGLATERRA, 3 (AP).- Graham Taylor hará su debut como técnico de Inglaterra en el estadio de Wembley y no en Budapest, como se había anunciado en un primer momento.

Inglaterra debía enfrentar a Hungría el 12 de septiembre en Budapest, en el que será el debut de Taylor al frente del equipo nacional. Pero problemas de programación hicieron que el encuentro fuera trasladado a Wembley, según se informó hoy.

Taylor, bajo cuya dirección Aston Villa salió segundo la temporada pasada, se hizo cargo del equipo nacional el lunes pasado, tras la renuncia de Bobby Robson, quien luego de ocho años al frente de la selección decidió cambiar de aires y aceptó dirigir el PSV de Eindhoven.

Zina Garrison, jugadora de Estados Unidos, ocupa en las posiciones del tenis mundial. (Telefoto Reuter)

Cuba busca participación en Liga Mundial de Volibol

SEATTLE, 3 (AP).- Cuba pretenderá participar en la Liga Mundial de Volibol, donde los deportistas reciben dinero por competir y que tiene el aval de la Federación Internacional de Volibol Amateur.

Orlando Samuel, entrenador de Cuba en el volibol de los II Juegos de Buena Voluntad, dijo aquí favorecen que su país sea incluido como parte de una expansión que se proyecta de la nueva liga por 1991.

Cuba, según los entendidos, tiene el mejor equipo de volibol masculino en estos momentos. Fue campeón de la Copa Mundo, que se realizó hace meses en Japón.

Samuel dijo que no se explica porque Cuba no figura entre los países que van a ser invitados para el próximo torneo de la liga mundial, en la que se repartirán premios por un millón de dólares.

Italia fue el campeón este año, Holanda finalizó segundo y Brasil en la tercera posición.

Competieron, además, la Unión Soviética, Japón, China y Francia y para 1991 se proyecta invitar a Australia y Canadá.

Este campeonato se mantiene debido a los anuncios comerciales y la televisión.

En Cuba no se permite el proselitismo pero miembros de la delegación de ese país dijeron que "no habrá obstáculos" para colocar anuncios comerciales en el palacio de deportes de La Habana, de ser admitido el sexteto para la liga mundial.

"Después de todos, los cubanos están viendo aquí los anuncios en los estadios en las transmisiones desde Seatle hacia mi país", dijo un miembro de la delegación cubana.

En beisbol, Cuba ha participado contra equipos profesionales de Venezuela, México y Japón e, incluso, tiendas antillanas admitieron que les gustaría participar en la serie del Caribe, la llamada pequeña serie mundial del beisbol profesional latinoamericano.

Karpov a un paso del título

BIENNE, SUIZA, 3 (AP).- Anatoly Karpov aplastó hoy en posición favorable largo de 60 movidas ante el alemán Matthias Wahls y prácticamente se aseguró la conquista del torneo de grandes maestros de Biene, la última competencia en que participa antes de medirse con Garri Kasparov por el título mundial.

Los principales rivales de Karpov hicieron tablas hoy en la penúltima ronda y quedaron a un punto del genecico. A Karpov le bastaría medio punto en su partida aplazada con Wahls o en la de la última ronda para asegurarse el título.

Karpov tiene una posición levemente superior a la de Wahls, y se anticipa que en el peor de los casos se alzaría con medio punto.

Esta es la última competencia en que participa Karpov antes de medirse en octubre con el campeón Garri Kasparov por el título en Nueva York.

II Juegos de Buena Voluntad

EE.UU. y la URSS en busca de finales en básquetbol

SEATTLE, 3 (AP).- Estados Unidos y la Unión Soviética son favoritos de los técnicos para vencer a Bulgaria y Brasil, respectivamente, y avanzar a la serie final del básquetbol femenino de los II Juegos de Buena Voluntad.

Las series semifinales se inician mañana con encuentros Estados Unidos-Bulgaria y la Unión Soviética-Brasil.

"Las soviéticas nos superarán en experiencia pero nosotras jugamos un baloncesto más rápido", dijo Marta Helena Cardoso, Coach de Brasil.

La armadora y estrella de Brasil, Hortencia Marcari Oliva, dijo que su país jamás le ha ganado un encuentro de este tipo a las soviéticas pero admitió que "es mejor jugar en semifinal contra la Unión Soviética que ante Estados Unidos".

Brasil y Estados Unidos conchuyeron invictos el torneo clasificatorio con tres triunfos.

Hortencia dijo que las brasileñas tienen que jugar con pases aéreos y tiros rápidos al canasto para contrarrestar la estatura de sus oponentes.

"Son más altas que nosotras y podrían dominarnos en los rebotes", dijo la estrella brasileña.

Estados Unidos, campeón mundial, es ampliamente favorito para conquistar en Seattle el primer lugar.

La figura principal de las norteamericanas es Teresa Edwards, una copiosa anotadora, que le disputa a Marcari Olivo el honor de la jugadora más destacada.

"Yo no estoy aquí para luchar honores con Teresa sino para jugar para que Brasil obtenga una medalla", dijo Marcari Olivo a la AP.

Las soviéticas también juegan un baloncesto rápido, a base de pases y no de "dribleos", lo que promete sea un duelo entre dos escuelas similares, la brasileña y la soviética.

Ambos quinetos, además, marcan una defensa de presso individual y rechazan el marraje por zona.

Para ganar, Brasil necesitará puntos adicionales a los de Marcari Olivo, Janet Arcain y Nadia Lima, que han estado aquí cargando el peso de la ofensiva.

Sorpresivamente, anoche las soviéticas enfrentaron dificultades para ganarle a Corea del Sur, ante el que perdieron la primera mitad por 11-10.

Finalmente, lograron un ajustado triunfo por 78-77, apoyada en 28 puntos de Natalia Zassoulskaia y 11 de Elen Dopunaitlants.

Estados Unidos, que venció en la última ronda clasificatoria holgadamente a Australia por 103-90, juega mañana contra las búlgaras, que han sido una sensación en el campeonato, pero que carecen de profundidad ofensiva y reservas.

Las búlgaras perdieron el invicto en el campeonato al perder ante Brasil por 95-79, en un partido donde Marrart Oliva encestó 31 tantos.

Checoslovaquia, Corea del Sur, Canadá y Australia juegan en la ronda consolación disputando los puestos del cinco al ocho.

FIBA aprobará nuevo reglamento antes del mundial de básquetbol

PARIS, 3 (EFE).- La aprobación del nuevo reglamento de juego de baloncesto será el punto fundamental del congreso que celebrará la Federación Internacional de Baloncesto (FIBA) el domingo y el lunes próximos en Buenos Aires, antes del inicio del Campeonato del Mundo masculino.

El congreso deberá aprobar en bloque las modificaciones al reglamento, que se reduce de 93 a 86 artículos, propuestas por la comisión técnica. El nuevo reglamento entrará en vigor el uno de septiembre.

El congreso decidirá también el lugar donde se celebrará el Campeonato del Mundo femenino en 1994.

Las principales modificaciones del reglamento son las siguientes.

1. Zona de banquillo. A cada lado de la mesa de jueces se trazarán dos líneas paralelas a la de delimitación del terreno de juego y los entrenadores no podrán pasar de esa línea so pena de ser castigados con una técnica (artículo 8).

2. Tiempo de juego. Las federaciones que lo soliciten serán autorizadas a disponer que los partidos de baloncesto se dividan en dos tiempos de 22 minutos o en cuatro de 12. No obstante, el tiempo de juego oficial sigue siendo de dos partes de 20 minutos cada una (artículo 24).

3. Tiros libres. Los jugadores podrán entrar en la zona, en los lanzamientos de tiros libres, en el mismo momento en que el lanzador suelte el balón, y no como hasta ahora, que era a partir del contacto del balón con el aro (artículos 29 y 30).

4. Reanudación del juego. El árbitro será siempre el encargado de poner el balón en juego, incluido cuando una falta se produjera en zona de defensa. Anteriormente, sólo lo hacía cuando la falta se producía en zona de ataque (artículo 64).

5. Supresión del derecho de elección de tiros libres o saque de banda cuando se produce personal. A partir de septiembre será obligatorio lanzar un tiro libre (artículo 85).

6. Incidentes. Si se produce un incidente en la cancha, los jugadores o entrenadores que penetren en ella serán descalificados automáticamente (artículo 86).

Becker eliminado en tenis

KITZBUEHEL (AUSTRIA), 3 (EFE).- El alemán federal Boris Becker, cabeza de serie número uno, ha sido eliminado hoy en los cuartos de final del Abierto de Kitzbuehel de tenis, tras perder ante el checoslovaco Karel Novacek por 6-3 y 6-3.

Becker, que ha ganado en tres ocasiones el torneo de Grand Slam de Wimbledon y que ahora ocupa la tercera plaza en la clasificación mundial, comenzó bien el primer set, en el que ganaba a sus g. ,es fuertes y rápidos lo, gró un 3-0 a su favor.

A partir de este momento el juego del alemán empeoró. Becker cometió varias veces doble falta con su servicio, estrelló contra la red o mandó fuera de la pista algunos restos fáciles y perdió nueve juegos seguidos, lo que permitió a Novacek ganar el primer set por 6-3 en 32 minutos.

El tenista alemán, de 22 años, sólo se recuperó en el cuarto juego del segundo set, en el que consiguió un juego en blanco, pero éste no fue suficiente para parar el checoslovaco, quien con 5-3 a su favor y servicio logró la victoria, en 60 minutos, en su primer punto de partido.

Novacek, 37 de la clasificación mundial, se enfrentará en semifinales al austriaco Horst Skoff, cabeza de serie número 6.

La Paz"

en Calacoto

Luis Zambrana ganó primera etapa de la carrera "Integración del Chaco"

TARIJA, 3 AGOSTO (PRESENCIA).- El piloto Luis Zambrana conductor de la máquina N° 221 ganó la primera etapa de la competencia automovilística "La Integración del Chaco" que se largó esta mañana desde esta capital con la participación de 19 competidores.

Para los 254 kilómetros uniendo Tarija y la población de Carapari el ganador totalizó un tiempo de 3h. 35' 22" 58/100 corriendo a un promedio de 70,760 k/h.

La primera etapa estaba programada en principio para llegar hasta la fronteriza población de Yacuiba, sin embargo debido a los problemas de los productores de oleaginosas que demandaban un mejor precio para la venta de sus productos, se realizó un bloqueo de caminos en ese sector al no haber recibido una respuesta positiva a sus peticiones.

Esta situación determinó que la Comisión Deportiva, culmine la primera etapa en la localidad de Carapari, que inicialmente estaba designada como punto de neutralización.

En cuanto al desarrollo de la carrera, desde la largada se evidenció un espectacular duelo entre el ganador Luis Zambrana y el que a la postre fue segundo, Alfredo Cassap, con alternativas rambianles en el liderato de la prueba.

Por Canaletas a 50 km. Cassap aventajaba con 10 segundos, sin embargo hasta Entre Ríos, Zambrana retomaba la punta con ventaja de 4 segundos, luego por Palos Blancos a 189 kilómetros de la largada otra vez Cassap pasaba al frente con 9 segundos de ventaja, sin embargo en el tramo final, aprovechando algunos imponderables de su rival, Luis Zambrana retomó la punta para ganar con más de 2 minutos de diferencia ya que Cassap registró un tiempo de 3h. 37'46" 39/100.

Luego se hizo otro lote de competidores que pugnaban por las siguientes posiciones, donde tuvieron dura lucha, Eddie Cruz, Ariel Fantán, el chaqueño Francisco Laguna, Carlos Rojas y Roberto Castellón que se ubicaron en puestos intermedios.

SEGUNDA ETAPA SE LARGA DE YACUIBA HASTA IBIDOBO

TARIJA 3 AGOSTO (PRESENCIA).- Alrededor de las 18 Hrs. de este viernes con la presencia de autoridades de la Corporación Regional de Desarrollo de Tarija se logró superar el problema con los productores de oleaginosas y se levantó el bloqueo de caminos en la zona de Yacuiba por lo que en forma inmediata y en caravana los participantes de la competencia Integración del Chaco, se trasladaron hasta Yacuiba de donde largarán este sábado en cumplimiento de la segunda etapa de esta prueba automovilística.

La largada está prevista para las 8 de la mañana partiendo desde el mismo puente Internacional que separa nuestro país de la Argentina para proseguir hasta Villamontes y culminar en Ibibobo población muy cercana a la frontera con el Paraguay que por primera vez será punto culminante de una etapa en el deporte rueda.

Marginales desde Tarija

Mañana primaveral en Tarija al largarse la competencia Integración del Chaco con un sol radiante lo que permitió que gran cantidad de público se de cita al lugar de la largada en la Plaza Tres Pasos al Frente de la zona del Aeropuerto.

Aquí Deportes de Radio Luis de Fuentes y Panorama Deportivo de Radio Guadalquivir, transmitieron el desarrollo de esta competencia, por supuesto junto a Radio Villamontes de la benemérita ciudad del mismo nombre.

La máquina de Eddie Cruz causó hilaridad entre el público pues parecía un auto del 900 y nadie esperaba que cubriese siquiera esta primera etapa. El villamontino sorprendió a propios y extraños y logró un espectacular cuarto lugar.

Total cooperación de la Guardia de Seguridad Pública para el control y seguridad en aquí en la meta y largada sino a lo largo de todo el trayecto en cada población boliviana destacado un gran número de efectivos policiales.

El grupo Aéreo de Caza 33, junto a dirigentes de los organizadores una aeronave para el traslado de los miembros de la Comisión Nacional y local del automovilismo que estuvieron controlando esta competencia. Largada la última máquina, el vuelo fue directo hasta Yacuiba para tratar de solucionar el problema existente en esa zona y al final se encontró solución.

Luis Zambrana, ganador de la primera etapa de la carrera "Integración del Chaco"

Clasificación 1ra. etapa

Puesto	Piloto	Nº	Tiempo
1ro.	Luis Zambrana	(221)	3h.35'22"58/100
2do.	Alfredo Cassap	(251)	3h.37'46"39/100
3ro.	Ariel Fantán	(253)	3h.47'12"5/100
4to.	Eddie Cruz	(275)	3h.48'07"35/100
5to.	Carlos Rojas	(256)	3h.54'27"85/100
6to.	Francisco Laguna	(300)	3h.55'07"5/100
7mo.	Roberto Castellón	(267)	4h.08'35"50/100
8vo.	Adolfo Sandoval	(269)	4h.10'21"55/100
Hernán Arancaga			
Sergio Castellanos			
Rodolfo Castellanos			
Diego Rodas			
Julio Hinojosa			
Victor Mendoza			
Carlos Ruiz			
Fernando Morales			
Mario Vizcarra			
Ricardo Galindo			

Hoy se cumplió la segunda etapa de la competencia "Integración del Chaco". El corredor Cassap será uno de los contendientes.

Double COLA

Alfonso Arbulo, Secretario General del Deporte y la Juventud, pujo de relieve el intercambio deportivo que se establecerá con España, tras las suscripción de un convenio.

Copa Libertadores

Independiente juega hoy con Pepeganga

BUENOS AIRES, 3 (AP).- Pepeganga de Venezuela, enfrentado entre los grandes a tan sólo cuatro años de su fundación, juega mañana con Independiente de Argentina en la apertura de la segunda etapa del torneo de fútbol por la Copa Libertadores de América.

Será un choque entre equipos ubicados en las antípodas: Pepeganga es el más inexperto de los que participan en la Copa, mientras que Independiente es el más ilustre ya que con siete títulos es el que más veces ganó el torneo.

Tras el paréntesis por la copa mundial de fútbol, esta arte de la 31ra. edición del torneo se disputará entre 15 equipos, incluyendo al actual campeón Atlético Nacional de Colombia, que jugará con Cerro Porteño de Paraguay el miércoles en Asunción.

Pepeganga, que toma ese nombre de grandes tiendas de la Isla Margarita que se extienden a varias sucursales, ganó en la primera parte sus tres compromisos como local en San Cristóbal y perdió sus otros tres como visitante.

Pepeganga actúa en San Cristóbal porque su pequeño estadio de la Isla Margarita, que es de tendal, y se adecua al fútbol, no está habilitado por la Confederación Sudamericana.

En San Cristóbal, los venezolanos vencieron a los uruguayos Progreso y Defensor Sporting, en ambos casos 1-0 y a sus compatriotas de Minerva por 2-1, cayendo en todos los casos en los desquites.

Jugadores de The Strongest

Coincidencia: "El clásico será nuestro"

Los jugadores "atigrados" tras la culminación de sus prácticas ayer en el estadio "Rafael Mendoza Castellón" expresaron en forma coincidente: "El clásico será nuestro".

Trabajaron, durante los últimos días, en forma responsable, luego de superar problemas de carácter económico, y ahora se hallan dispuestos a conseguir un nuevo triunfo.

El anterior clásico fue ganado, 2-1, por The Strongest, y por ello los futbolistas dirigidos por Raúl Alvarez confían en reiterar aquella importante actuación.

Sergio Luna, sostuvo que "Bolívar es un notable equipo, dotado de una fuerza atacante capaz de cambiar, en pocos minutos el resultado de un encuentro".

Eduardo Villegas, firme valor del mediocampo "atigrado" se declaró partidario de accionar con tranquilidad, solvencia y potencia ofensiva.

Similares conceptos fueron expresados por el resto de los deportistas que integran el campeón nacional, que se prepara para disputar dos partidos por la Copa Libertadores de América frente a Universidad Católica el 8 de agosto, en Santiago, y el 15 del presente en La Paz.

ALBERTO MONTALVO

El dirigente Alberto Montalvo viajará hoy a Santiago de Chile para preparar el arribo de los "tigres". Dijo: "Deseo preparar adecuadamente la presencia del campeón nacional en Chile. También trataré otros temas relacionados con mi entidad".

JOHNNY VILLARROEL

En relación al jugador Johnny Villarroel expresó: "El jugador cochabambino se fue a su tierra, pero volverá pronto para arreglar en forma concreta con The Strongest".

JUEGOS RECREATIVOS

El plantel "gualdinegro" efectuará hoy juegos recreativos en el estadio de Achumani, oportunidad en la que Raúl Alvarez oficializará la conformación strongueista.

Los jugadores Julian Jiménez, Sergio Luna y José Luis Coronado, de The Strongest, expresaron su optimismo para enfrentar mañana a Bolívar en el estadio Hernando Siles. La venta de entradas crece, según las informaciones proporcionadas por los dirigentes del equipo "celeste"

San Pedro y Wilstermann cerraron prácticas

Cochabamba 3 (PRESENCIA).- Los planteles de Wilstermann y San Pedro, representantes cochabambinos en el torneo de la Liga del Fútbol Profesional Boliviano, cerrarán mañana sus entrenamientos con miras al encuentro que sostendrán el domingo en el estadio Capriles.

Jhonny Bermúdez técnico de San Pedro y Roberto Díaz de Wilstermann, mostraron hoy su optimismo por lograr la victoria y asegurar la clasificación entre los ocho mejores de la primera fase del torneo "Saúl Abdelnur Sare".

Se suscribió programa de cooperación entre gobiernos de Bolivia y España

Los gobiernos de Bolivia y España suscribieron ayer en Santa Cruz un programa de intercambio en el campo deportivo "constituyendo un firme pilar para el desarrollo de unas mejores relaciones de amistad y entendimiento mutuo. De este modo los organismos deportivos de ambos países establecen el intercambio entre Bolivia y España . "Las bases son las siguientes:

PRIMERO.- El presente programa de cooperación contribuirá al desarrollo e incremento de la colaboración de ambos países, en la esfera de la Educación Física y Deportes.

SEGUNDO.- Ambas organizaciones convienen en fomentar la cooperación y asistencia en las ramas de la Educación Física, el Deporte de Masas y el Deporte de Alto Rendimiento, a través de la participación en eventos y actividades organizadas en los respectivos países.

TERCERO.- Ambos organismos prevéen las siguientes formas de colaboración deportiva.

a) Participación a nivel de delegaciones deportivas de cada país, en competiciones que se organicen en España y Bolivia respectivamente.

b) Participación en campos de entrenamiento conjunto de los equipos nacionales o juveniles de cada país, que previamente se aprueben.

c) Intercambios de entrenadores, especialistas y expertos, en la esfera del deporte.

d) Participación en cursos, seminarios, simposios y conferencias organizados por cada país en la esfera del deporte de alto rendimiento, en aquellas especialidades deportivas que sean de interés mutuo.

e) Intercambios de documentación e información sobre las construcciones de instalaciones deportivas, medicina deportiva, control antidoping y elaboración de artículos deportivos.

f) Colaboración en la formación del personal técnico, profesional y administrativo en materia deportiva.

g) Intercambiar profesores y alumnos de Educación Física en cursos, seminarios, etc., de las respectivas instituciones docentes en materia deportiva.

h) Apoyo en la donación de material deportivo por un importe que se fijará en los Calendarios Anuales de Cooperación.

CUARTO.- El intercambio se efectuará sobre las siguientes condiciones financieras, con carácter general:

-Los gastos de viaje internacional de ida y vuelta, hasta la capital, correran a cargo del país que envía.

-Los gastos de alojamiento, alimentación, transportes internos, servicios médicos, etc., serán por cuenta del país que recibe.

QUINTO.- El presente programa se establece por un período de 5 años, a partir de la firma, y se prorrogará automáticamente si ninguno de los dos organismos no presentan interés por un nuevo programa con otras condiciones, seis meses antes de su vencimiento.

SEXTO.- Para el desarrollo del presente Programa se establecerán Calendarios anuales.

A tal efecto y a ser posible antes del último trimestre de cada año, se intercambiarán por escrito propuestas de cooperación para el año próximo y se pondrán de acuerdo sobre los procedimientos para la redacción y firma del calendario.

SEPTIMO.- Para el mejor cumplimiento y desarrollo de los intercambios del presente Programa, se designa como representante del Consejo Nacional del Deporte de Bolivia en España.

Los futbolistas de San José manifestaron que se mantendrán en los altos de privilegio del certamen de la Liga Profesional de Fútbol. El equipo "santo" no jugará mañana en la Jorquera, Padilla y Valverde.

Federación de fútbol se reunirá próximo 11

Cochabamba 3 (PRESENCIA).- En la secretaría general de la Federación Boliviana de Fútbol se oficializó hoy que la reunión del Consejo Superior de este organismo se producirá el sábado 11 del presente mes desde las 9.30 horas.

La reunión que será presidida por José Saavedra Banzer tiene el propósito de analizar los documentos oficiales del informe de auditoría que se han practicado por dos comisiones nombradas en el último Congreso Nacional de Fútbol y una empresa auditora privada, conociendo exáctamente la situación económica financiera actual de la Federación.

En la misma reunión se recibirán los informes finales de los diferentes Comités de la FIF, en torno a los campeonatos nacionales a realizarse en los próximos meses y las actividades propias de cada organismo.

De la misma manera se programará el viaje del presidente de la FIF a la Argentina, Uruguay y Brasil para recibir su apoyo en la organización del torneo de la Recopa, reservada para los equipos nacionales campeones de torneos sudamericanos o Copa América.

Bolívar conformó plantel para jugar con "tigres"

Marcos Etcheverry: "Impondremos fútbol ofensivo"

"El clásico lo jugaremos con todo nuestro potencial ofensivo", manifestó a **PRESENCIA DEPORTIVA** el jugador Marcos Etcheverry, quien será titular en el plantel "académico" frente al "Tigre".

El partido programado para las 15:30 horas de este domingo, entre Bolívar y The Strongest, corresponde a la segunda rueda del campeonato liguero de fútbol "Saúl Abdelnur Sare".

"El equipo ha trabajado durante los días previos al encuentro clásico en forma intensa y consciente, porque el partido del domingo requiere de entrega, sacrificio y voluntad, ya que sólo así podremos coronar con éxito nuestros objetivos. The Strongest tiene buenos jugadores, pero nuestra principal arma será el ataque constante, porque queremos dar una de las mayores satisfacciones a nuestra hinchada, que esperamos nos vaya a alentar en forma masiva al estadio", puntualizó.

Equipo

El cuadro "celeste" prosiguió sus prácticas en la víspera, realizando una sesión de fútbol en el estadio Libertador "Simón Bolívar" de Tembladerani.

En ese entrenamiento, el entrenador del elenco "académico" Jorge Carlos Habegger, definió al elenco titular que enfrentará a su tradicional adversario.

Víctor Hugo Cirarelli en el pórtico; William Ibáñez, Carlos Artaz, Marcos Ferrufino y Marco Sandy en la extrema defensa; Vladimir Soria, Carlos Borja, Marcos Etcheverry y Juan José Urruti en el medio campo y adelante, Oscar Villegas y Jorge Hirano.

Para hoy

El plantel de Bolívar finaliza hoy sus apremios para el encuentro dominical que se jugará en el estadio "Hernando Siles" de Miraflores, efectuando una sesión informal de fútbol, trabajo con balón detenido, para culminar con juegos recreativos.

Opiniones

El delantero Jorge Hirano, sobre el partido, opinó: "El domingo tenemos un partido importante, porque se juegan los puntos y el prestigio de cada entidad. The Strongest siempre ha sido un rival difícil, de ahí que nuestra intención es apretar desde el minuto inicial las marcas".

Por su parte, el defensor Marcos Ferrufino comentó: "Jugar contra The Strongest es motivo de gran satisfacción y enorme responsabilidad, porque estos partidos clásicos son de características interesantes e importantes, porque además de jugarse los puntos, está en juego el honor de cada entidad, por ser rivales en el deporte".

Expresidente de CSF acusa a J. Havelange

"Transformó a la FIFA en mafia"

LIMA, 3 AGO (EFE).- El ex-presidente de la Confederación Sudamericana de Fútbol (CSF), el peruano Teófilo Salinas, acusó hoy al presidente de la Federación Internacional de Asociaciones de Fútbol (FIFA), el brasileño Joao Havelange, de manejar el fútbol mundial, transformándolo "en una especie de mafia negociante de ese deporte".

Salinas, que presidió la CSF durante veinte años, declara hoy al diario deportivo limeño "Idolo" que es "valiente y veraz" la carta enviada por Carlos Carrera, miembro de la Confederación Centroamericana y del Caribe del Fútbol (CONCACAF), a Havelange, rechazando el nombramiento como presidente de esta entidad.

"Havelange", dice Salinas, "pidió la retirada de la candidatura de Joaquín Soria Terrazas, 22 años al frente de la CONCACAF, porque, al parecer, tuvo alguna discrepancia con el presidente de la FIFA, y eso le fue fatal. Todo apuntaba a que su amigo Warner iba a ser el ganador".

"Cuando me enteré de esa noticia", añade Salinas, "supe que Havelange había copado íntegramente el manejo mundial del fútbol, en una especie de mafia que hace negocios con ese deporte. Los integrantes de la CONCACAF han renunciado íntegramente ante la intervención de Havelange, pese a que su mandato terminaba en 1992".

"Es curioso que esto ocurra cuando Estados Unidos, que está en la CONCACAF, va a organizar el próximo Mundial de Fútbol", agregó Salinas.

"Se nota", concluye el ex-presidente de la CSF, "la intención de Havelange de manejar a su antojo ese Mundial en que los dólares van a correr como el agua".

Cirarelli, arquero argentino, jugará el clásico del próximo domingo en el estadio Hernando Siles. Existe expectativa por el enfrentamiento entre Bolívar y The Strongest.

PRESENCIA
CENTRAL TELEFONICA
3 7 2 3 4 4

37

Para los niños Compañero

WATUYKUNA

Adivinanzas en quechua

Yuraj anqara
chuqueta jina
qhawanqpi pelan
qori sonqota
Pasarinqqtin
manachan lekin
wallapqtinta
sonqon p'akikun.

Alta corola,
como un tesoro
guarda en su seno
alma de oro.
Cuando ella nace
su madre canta
cuando ella muere
su alma se rompe.

(Llanta de barro
Sacrificio de palo
Entrando blanquitos
salen morenitos.

Pancitos pal medioros,
Ojitos pepa de ají
Boquita de boleros.

Manaqhuchaj chanqinqi kani
mana qoyllurchu kani
manataj k'allachu kani
ima kanqarta wataykiki

En medio de mar estoy,
No soy estrella
Ni tampoco cosa bella
Adivinen lo que soy.

Sabías que?

– En la India se hablan 844 lenguas y dialectos, 14 idiomas regionales, además de el hindú y el inglés?

el alcalde

Un alcalde de ciudad, fue al pueblo de Ayopaya. Cuando estaba caminando, un pastor apareció con 10 ovejas. El pastor tenía un cordero que tenía tres cuernos y que se llamaba "Alcalde". El pastor a su corderito le gritó con gran furia:-¡Alcalde ladrón, si te entras al Alfa Alfa te romperé los cuernos! El señor Alcalde, asustado, rápidamente se subió a su camión y se vino a Guillacollo.

Félix Colque
1 intermedio.
Cat. Uncía - Chile

Chaski

Revista mensual del diario Editorial Latinoamericana

puerta Abierta

PRESENCIA

RESPONSABLE: Mario D. Rios Gaetaki

La Paz, Bolivia, sábado 4 de agosto de 1996

- Proyecto de ley de derechos de autor
- Galardón para Ernesto Cardenal
- Raúl Salmón habla de la Cámara Nacional de Medios de Comunicación
- Curso de Lenguaje
- La página de Chaski
- El cuento de la semana
- Ciclo de conciertos de la Sociedad Coral Boliviana

FAMILIA NOCTURNA, obra del artista boliviano Edgar Morales, ha presentó una exposición en Alemania Federal. La prensa de Mannheim comentó elogiosamente la muestra. Además volverá a presentar una exposición en la galería Moderna de la ciudad de Heidelberg.

Ciclo de conciertos de la Sociedad Coral Boliviana en ATB

Como un clásico de la Navidad, cada 8 de diciembre, la Sociedad Coral Boliviana ofrece un concierto en el auditorio de la Universidad Católica Boliviana. Y es el broche de oro de un ciclo de 23 conciertos que se realizan durante todo el año. Y es el broche de oro de un ciclo de 23 conciertos que se realizan durante todo el año. Este concierto se realizará el 13 de noviembre. La Sociedad Coral Boliviana es un grupo de 25 voces que ofrecerá un recital de clásicos. Se trata de un grupo de 25 voces que ofrecerá un recital de clásicos. Bajo la dirección de Víctor Vizcarrondo, se interpretarán obras de Bach, Mozart, Vivaldi, Haydn, Schubert, Brahms, Ravel, Poulenc, Britten, Bernstein, Lauro Ayala, Alejandro Ruiz Chiriboga, Gustavo Ordóñez, Jaime Ramírez, Ernesto Cavour, Jorge Sanjinés, Luis Alejandro Ríos

drama clasificado

maría de oro

dick tracy

el detalle que falsea

el consejo de la suerte

juego y franco

43/SIETE - Partes de un arco arquitectónico.

Se lee de izquierda a derecha, de derecha a izquierda, de arriba abajo, de abajo arriba y en diagonal, al derecho o al revés. Trazando una línea alrededor de cada palabra, procure localizarlas todas, teniendo en cuenta que una misma letra puede formar parte de dos o más nombres por cruzarse éstos.

CRUCIGRAMA DE HOY

Por Luis Campos

HORIZONTAL

1 Piedra preciosa
5 Cacharro, pichel
10 De nacimiento o matrimonio
14 Fragancia
15 Actor fr. — Delon
16 Actor — Newman
17 Avio: prevención
19 Caja electoral
20 Dormitorio
21 Direcciones
22 Planeta
25 Mar entre Baleares y Anatolia
26 Joven hermoso
29 Escavador
31 Muchacha de Broadway
34 No puede ser
35 Cuna de Jesucristo
36 Calle — Colmene
37 Año: latín
38 Huelga
39 Encanecido
40 Actriz — Balin
41 Gibraltar, p. ej.
42 Se burlan
43 Tío de Washington
44 Epoca
45 Que se pica fácilmente: fam.
46 Dios amoroso
48 Gordo
50 Pájaro amarillo
53 Soldaris: pegarás
56 Oposición: pref. insep
57 Intérpretadores de lo escrito
60 Poesías
61 Nacidos
62 Cuenta
63 Salte
64 Asi: fam.
65 Bucal

VERTICAL

1 Gaste: desgaste
2 Ganero de algas
3 Estable: esp. — Harvir: ing
4 Furioso
5 Cangrejos de mar
6 Mezclan
7 Corrio en Aqueduct
8 Ceremonia
9 Mosquito
10 Acabe: agote
11 Dibujante de mapas
12 Vida holgazana
13 Para volar
18 Falecia
22 Actor Richard —
24 Activo, eficaz
26 Cocinás
27 Actriz — Reed
28 Decorativo, artístico
30 Ala de ave
32 Ponen juntas
33 Reina selvática
35 Asea
38 Se — (hace una cruz)
39 Canto onomat. del gallo
41 Más malo
42 De tierra-aire o aire-tierra
45 Lamentable: triste
47 Sra. Gorbachov
49 Payaso
50 Desorganización
51 Camina
52 Implora
54 Esposa de Abrahán: Biblia
55 Paliza: zurra
58 A mi no
59 Dinero de Lima

SOLUCION ANTERIOR

F	U	E	G	O	■	C	U	B	A	■	B	O
O	R	D	E	N	■	O	R	E	S	■	O	L
A	C	I	M	O	■	N	E	O	N	■	C	L
M	A	L	E	T	A	S	■	D	E	C	H	A
■	■	■	L	O	C	U	T	O	R	I	O	■
M	E	R	O	■	R	E	A	S	■	T	R	A
E	R	O	■	C	O	L	O	■	■	A	N	S
C	I	N	T	A	■	D	I	R	■	R	O	C
H	A	C	E	N	■	■	S	I	T	A	■	U
A	L	A	L	I	■	E	M	E	U	■	C	A
■	■	■	E	N	F	R	O	N	T	A	R	■
P	E	R	F	O	R	A	■	D	U	R	A	B
A	L	I	O	■	D	S	E	O	■	O	T	E
U	S	E	N	■	T	E	A	S	■	M	E	S
L	A	L	O	■	A	R	T	E	■	A	R	E

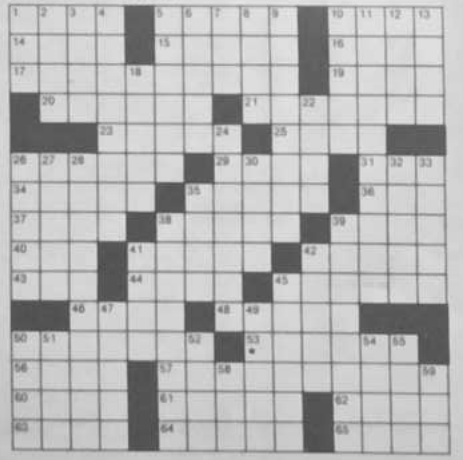

Ciclo de conciertos de la Sociedad Coral Boliviana en ATB

Como un Homenaje al **Mes de la Patria**, Canal 9 de la Red ATB presentará durante cuatro sábados, y en el horario de las 22:30, un ciclo de conciertos con la participación de la Sociedad Coral Boliviana, dirigida por el maestro **José Lanza Salazar**.

Cuatro **Conciertos** con obras de diferentes autores, con la calidad y solvencia que han adquirido a esta **Coral** a la cabeza del quehacer coral de nuestro país. Es un esfuerzo de **Canal 9** y la **Red ATB** para acercar a su distinguida audiencia a las más importantes manifestaciones musicales del ámbito cultural.

Ricardo Estrada

En el **Primer Concierto**, la Sociedad Coral Boliviana interpretará la Hermosa Cantata Nº 140 "Wo schert auf, ruft uns die Stimme" (Despertad, la Voz nos llama), del genial Juan Sebastián Bach, compositor cumbre de la época del Barroco Europeo. Intervienen como solistas: la soprano Ligia Gutiérrez, el barítono Ricardo Estrada, el flautista José Antonio Bravo y el joven oboísta Alvaro Lanza. Acompaña en el órgano el pianista Edgar Maceda. Estrenada el 25 de noviembre de 1731, La Cantata 140 de Bach celebra una fiesta simbólica entre las hijas de Jerusalén y Cristo, el Novio. Está basada en el entonces ampliamente conocido Himno de Philip Nicolai "Wachet auf", pero Bach mejora la rica imagen del texto con un diálogo de amor entre la virgen elegida y su Novio, que es una revelación en términos francamente apasionados. Esta obra de carácter festivo y de gran belleza será transmitida el día de hoy, a las 22.30.

Para el **Segundo Concierto**, el maestro Lanza nos ofrece la "Missa Brevis" en Fa Mayor, KV 192, del inolvidable "Wolfgang Amadeus Mozart", compuesta para el 24 de junio de 1774, cuando el genio tenía solamente 18 años de edad. Uno de los más importantes biógrafos mozartianos asevera de esta obra de tanta alegría, que "es uno de los milagros de la Música", "un milagro de brevedad y de simplicidad de espíritu infantil, que lo dejan a uno con el sentimiento de cariño personal hacia el maravilloso joven que la concibió..." En esta Missa Brevis, que será transmitida el próximo sábado 11, participarán: coro y cuarteto de solistas de la **Sociedad Coral Boliviana**, compuesto por Ligia Gutiérrez (soprano), Virginia Lanza de Casso (mezzo-soprano), David Campuzano (tenor) y Ricardo Estrada (barítono).

El **Tercer Concierto** del Ciclo ATB-**Sociedad Coral Boliviana** nos ofrece un grato obsequio sinfónico-coral: la "Misa de Gloria" de L. Benedetto Vincenti, autor de nuestro Himno Nacional, la mañana del 18 de noviembre de 1845, en la Catedral de La Paz (hoy iglesia de Santo Domingo). Es una obra incompleta, ya que la componen tan sólo el Kyrie, el Gloria y el Credo, seguramente con planea del maestro italiano de completarla para fecha futura, pero no se tienen indicios de que lo hubiese podido realizar. Para esta presentación de la "Misa de Gloria", se cuenta con un cuarteto de solistas conformado por el soprano Lana Paulk de Kempff, la contralto Susana Valda, el tenor Pablo Aranda y el barítono Ricardo Estrada. Participan la **Orquesta Sinfónica Nacional** dirigida por el maestro Ramiro Soriano y **Sociedad Coral Boliviana** preparada siempre por el maestro José Lanza Salazar. Esta obra de carácter muy festivo será transmitida el sábado 18, siempre a las 22:30 horas.

En el **Cuarto Concierto**, preparado para el sábado 25, la **Sociedad Coral Boliviana** nos ofrece un variado repertorio de diferentes características, ya que incluía entre los bellísimos motetes sacros del Barroco Boliviano del siglo XVIII ("O vos omnes" y "Sub tuum presidium"), para continuar con el Coro de Entrada de la ópera "El Elixir de Amor" de Gaetano Donizetti, obra que será estrenada en La Paz dentro de muy poco. Luego pasa a interpretar bellas piezas de música coral "a capella" del repertorio popular y folklórico de países americanos de espirituales negros norteamericanos ("Every Time I Feel The Spirit" y "Set Down, Servant"), "Cara Dulce" (Costa Rica), "Compañero Facundo" (Venezuela), "Canto Negro" de José Antonio Rincón (Colombia), sobre versos del desaparecido poeta cubano Nicolás Guillén y "Primavera Porteña" del incomparable Astor Piazzola. Finaliza este Cuarto Concierto el tango "Illusant" y la "Canción de la Amistad" en los cuales también interviene la **Coral Juvenil** de la Sociedad Coral Boliviana.

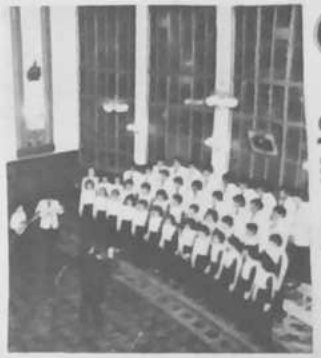

Susana Valda

Canal 9-Red A.T.B. se complace en anunciar también, como un saludo a nuestra juventud en el mes patrio, un mini-concierto de la **Coral Juvenil**, dirigida por el maestro José Lanza Salazar, que será transmitido en breve, como un complemento al **Ciclo de Conciertos A.T.B.** con la promesa de que este primer esfuerzo de dos instituciones nacionales es nada más que el inicio de un trabajo futuro en beneficio de toda la teleaudiencia y del desarrollo cultural de nuestro país.

tv programación del día

canal 2

canal 9

canal 11

canal 4

canal 13

canal 6

canal 15

canal 7

cines

1º DE JULIO
Matinée Hs. 15.30, Tanda Hs. 19.00 y Noche Hs. 21.30 "**YO MÉ OPONGO**" "TUA LA LA" (Show)

MONJE CAMPERO
Tel. 32333 - 329015
Matinée Hs. 15.30, Tanda Hs. 19.00 y Noche Hs. 21.30 "**MIÁA QUIEN HABLA**" y Mundo al Instante.

6 DE AGOSTO
Tel. 362556
Matinée Hs. 15.45, Tanda Hs. 19.00 y Noche Hs. 21.30 "**NO TE METAS CON MI HIJA**"

MEXICO
Tel. 351205
Matinée Hs. 14.45, Tanda Hs. 18.45 (doble) "**EL EMBUSTERO**" "**TOÑA MACHETES**"

SCALA
Tel. 325535
Matinée Hs. 15.45, Tanda Hs. 18.00 y Noche Hs. 21.30 "**THE PUNISHER**" "**EL CASTIGADOR**" y Mundo al Instante.

UNIVERSO
Tel. 342050
Matinée Hs. 15.30, Tanda Hs. 18.45 y Noche Hs. 21.00 "**GREMLINS DOS**" La nueva generación (T.P.)

ROXY
Matinée Hs. 14.45, Tanda Hs. 19.00 (doble) "**UN HOMBRE INOCENTE**"

CINEMATECA BOLIVIANA
Tel. 325346
Matinée Hs. 16.00, Tanda Hs. 19.30 "**GRINGO VIEJO**" y Mundo al Instante.

PLAZA
Matinée Hs. 15.30, Tanda Hs. 19.00 y Noche Hs. 21.30 "**LO RENEGADO**" y "**DIFICIL DE MATAR**"

PARIS
Matinée Hs. 15.30, Tanda Hs. 18.30 y Noche Hs. 21.00 "**LOS CUENTOS QUE NUESTRAS ABUELAS NO NOS CONTA-BAN**" (Historia Nirvana y las 7 criminal y Mundo al Instante.

BOLIVAR
Tel. 329051
Matinée Hs. 15.30, Tanda Hs. 18.30 y Noche Hs. 21.00 "**CUERPOS PARA EL AMOR**" y Espejo de Alemania.

ESMERALDA
Tel. 325575
Matinée Hs. 14.30, Tanda Hs. 18.30 "**FURIA DE HONOR**" y "**CONTACTO SANGRIENTO**"

MURILLO
Tel. 353047
Matinée Hs. 14.30, Tanda Hs. 18.30 "**TANGO Y CASH**" y "**DICE TRACY**"

EBRO
Matinée Hs. 14.30, Tanda Hs. 18.30 "**DANZO AL ROJO VIVO**" y "**CADENA BRUTAL**"

VARIEDADES
Tanda (doble) "**LA HIJA DE TANYA**" y "**BEVOY CONSIDA**"

BUSCH
Matinée y Tanda "**RAMBO III**" y "**LAS MINAS DEL REY SALOMON II**"

PRESENCIA historia viva a todo color para el mundo entero TODOS LOS DOMINGOS

SEPARACION DE COLORES

HERMOSA CASA EN LA ZONA SUR

ENTORA ARGENTINA.- En el salón de exiciones del Departamento de Prensa y ntos Culturales de la Embajada Argentina 16 de Julio Nº 1486, tercer piso), se pre- ta la muestra pictórica de la artista argen- Maria Silvia Corcuera Terán.

UESTRA RETROSPECTIVA.- Una exposi- retrospectiva de grabados y litografías artista boliviano Alfredo Domínguez se senta en el Museo Nacional de Arte (Co- rrio esq. Socabaya).

ASCARAS MEXICANAS.- En el salón de posiciones de la embajada de México (Av 6 Agosto 2655)) se lleva a cabola muestra de ascaras de ese país.

PINTURA.- En la galería de arte de la Fun- ción Cultural EMUSA (Av. 16 de Julio 607) se presenta la exposición de pintura de smani-Mamani y Jorge Padilla.

EXPOSICION.- En la galería de arte "Puerta del Sol" del La Paz Hotel (Av. Arce), se presen- la exposición de pintura y grabado "Coti- lliana", de los artistas Adolfo Pelaez, Guiller- mo Arauquistain y José Márquez.

PEDRO DOMINGO MURILLO.- Una muestra iconográfica de este personaje histórico permanecerá abierta en la Casa de Murillo, si- tuado en la calle Jaen.

FERNANDO AGUIRRE MUÑOZ.- Expone una muestra de pirograbados en cuero en "Sleeping Sur (La Florida, zona Sur), con el auspicio de la Sub Alcaldía de Obrajes.

VIDEOS.- "La sangre tiene nombre", de Ar- mando Urioste-Marcos Loayza y "Marrero", de Carlos Mesa-Mario Espinoza" son los videos que serán exhibidos el martes 7 a horas (9:30 en El Sacaxia (20 de Octubre 2172).

CONCIERTO.- La orquesta "Jaime Laredo", de Cochabamba, ofrecerá un concierto en el Teatro Municipal el martes 7.

TEATRO.- El elenco del Instituto Boliviano de Cultura, bajo la dirección de Laly Anker, pondrá escena la obra titulada "Comedia Os- cura". En el Teatro Municipal del 8 al 15 de agosto.

CONFERENCIA.- El martes 7 se realizará la conferencia "Perspectiva de las relaciones ecuatoriano-bolivianas", a cargo del embaja- dor de Ecuador, Hernán Holguín. En el local del III (Pinilla 453) a horas 19:00.

CARMEN TORRES Y JOSE MORENO.- Inaugurarán una exposición de pintura en la galería de arte EMUSA (Av. 16 de Julio 1607), el martes 7 de agosto a las 19:00 horas.

METAFORAS DEL MEDIODIA.- La presen- tación de este poemario de Iván José Endara, a cargo de Eduardo Olmedo López, se llevará a cabo el miércoles 6, en el local del I.I.I.(Pinilla Nº453), a horas 19:00.

AUDIOVISUAL.- "Ecuador: un mundo ver- de junto al sol", es el título de la presentación audiovisual que se llevará a cabo el jueves 9 a horas 19:00, en el salón de conferencias de Auditorio (Aspiazu y Sánchez Lima)

TEORIA COMO REFLEXION CRITICA.- Será presentada esta obra de René Antonio Mayorga, el jueves 9 a horas 19 en "Audito- rio" (Sánchez Lima y Aspiazu).

ACUARELAS.- Julio César Téllez Román presenta una muestra de 28 de sus obras, en el salón Carlos Guzmán de Rojas de la Casa Municipal de Cultura.!

PINTURA.- El artista Herminio Pedraza ex- pone sus obras recientes en la galería Arte Unino (Belisario Salinas 516).

FOTOGRAFIAS.- Permanece abierta la ex- posición de fotografías en conmemoración al "Día Mundial de la Población 1990", en "Audi- torio" (Aspiazu y Sánchez Lima Nº 2102).

ACUARELA de Julio César Román que encuentra en los cuseros viejos o los modernos edificios que contrastan con aquellos, una fuente constante de inspiración.

Embajada de Alemania donó libros técnicos a INFOCAL

El Instituto Nacional de Formación y Capacitación Laboral recibió una donación de libros técnicos entregados por Heinrich Krefl, Jefe del Departamento de Cultura y Prensa de la Embajada de Alemania.

Krefl subrayó la importancia del trabajo de INFOCAL que tiene como fin esencial la formación, capacitación y actualización de conocimientos de mano de obra calificada, así como de personal para cargos medios de los sectores público y privado.

INFOCAL funciona con autonomía de gestión y administración bajo la tutela del Ministerio de Trabajo y Desarrollo Laboral y sus recursos del 70% provienen del 1% sobre las remuneraciones mensuales de los trabajadores del sector privado, consignados en planilla.

JOSE ROBERTO ARZE durante su intervención en "Auditorio" lugar donde fue presentado el libro "Figuras animadas" del escritor boliviano Juan Francisco Bedregal. Arze habló de la obra y de la personalidad del autor en una elocución profunda que reveló el conocimiento del orador en relación a la figura del consagrado literato.

historia

En un día como hoy, pero del año **1989**, el Gobierno y la oposición nicaragüenses llegan a un acuerdo para celebrar elecciones libres en el siguiente mes de febrero y para desmovilizar a la "contra".

1826.- Aparece en Buenos Aires "The British Packet and Argentine News", el segundo periódico escrito en inglés que se publicó en la ciudad.

1846.- Admitido en la Unión norteamericana el Estado de Iowa.

1851.- Un golpe militar encabezado por el general Muñoz derriba en Nicaragua al presidente Laureano Pineda.

1859.- Un grupo de soldados secuestra al presidente de Costa Rica, Juan Mora Porras, y lo trasladan por mar a Guatemala.

1894.- En las inmediciones de Elche (Alicante) se descubre casualmente el busto conocido por la "Dama de Elche", obra maestra del arte ibérico.

1906.- Mueren ahogadas más de 200 personas en el naufragio cerca de Cartagena (Murcia) del vapor italiano "Sirio".

1914.- En el teatro Colón, de Buenos Aires, se estrena la ópera "El sueño del alma", del compositor argentino Carlos López Buchardo.

1933.- El líder indio Mahatma Ghandi es encarcelado por su llamamiento a la desobediencia civil.

1934.- Muere Marie Curie, científica de origen polaco, descubridora del radio y premio Nobel de Física 1903.

1950.- Dos fuertes terremotos sacuden el oeste de Venezuela y la ciudad de Tunuyo queda totalmente destruida.

1955.- El diario "El Tiempo", el más importantan de Colombia, es clausurado por el Gobierno militar.

1960.- El avión cohete "X-15" alcanza, con una velocidad de 3.440 kilómetros por hora un nuevo record de velocidad para aviones tripulados.

1960.- El III Congreso de Academias de la Lengua Española, celebrado en Bogotá, rechaza la expresión América Latina por considerarla incorrecta.

1983.- Bettino Craxi, primer jefe de Gobierno socialista en Italia desde que se restableció la democracia.

MASCARAS MEXICANAS, una muestra valiosa que se inauguró en la galería de la embajada de México en homenaje a las fiestas patrias de Bolivia. Todos los trabajos están realizados en diferentes tipos de madera a excepción de pocas piezas elaboradas en cuero.

PINTURA de la artista argentina María Silvia Corcuera cuya inspiración le llevó a crear esta obra llamada "La Noche". Sus cuadros son exhibidos en la galería de la embajada de la República Argentina.

FOTOGRAFIAS EN "LA CUEVA", presentadas por María Teresa Viacorro, que tras una prolongada experiencia como reportera gráfica en diarios locales, selecciona temas interesantes que perpetúan hechos y personajes de nuestro cotidiano vivir.

Proyecto de ley de derechos de autor

Los productores de fonogramas debieran reconocer el porcentaje de remuneración del 8 por ciento, o más, sobre el precio de venta al público y no sobre el precio de facturación de los distribuidores.

El pedido fue hecho por autores, compositores e intérpretes de música mediante una nota enviada al asesor de la Comisión de Educación y Cultura del Senado Nacional, Alfredo Aguirre Siles, a quien le reiteran que están interesados en la pronta aprobación del proyecto de ley.

Mediante la carta manifiestan que ponen a su consideración algunas sugerencias con el fin de que sean analizadas en el momento en que se discuta el proyecto de referencia y se las tome en cuenta en el instante de la redacción del proyecto final.

Señalan específicamente que en el artículo 35 del proyecto se ven afectados sus intereses en beneficio de los productores de fonogramas, quienes debieran reconocer el porcentaje de remuneración del 8 por ciento o más sobre el precio de venta al público, que es su ideal, por cuanto es el tratamiento reconocido a nivel de otros países afiliados a la Organización Mundial de Autores y Compositores con sede en París, y no sobre el precio de facturación de los distribuidores como sucede actualmente.

"De mantenerse así -señala la nota-, se estaría convalidando la actual forma de remuneración atentatoria a los derechos morales y patrimoniales sobre nuestras obras".

Agrega que las demás sugerencias no tienen otro fin que el de ilustrar a los legisladores sobre aspectos que los autores, compositores e intérpretes de música nacional consideran de vital interés, puesto que necesitan una ley clara y precisa con miras a que de una vez por todas se pueda contar con una sociedad de autores y compositores, reconocida por la comunidad internacional, que haga respetar la música nacional dentro y fuera de las fronteras.

La nota lleva las firmas de Orlando Rojas, Julio Bracamonte, Julio César Paredes, Apolinar Camacho y Jaime Medinacelli.

Los autores, compositores e intérpretes de música nacional se reunirán a fines de este mes con representantes del Instituto Boliviano de Cultura para analizar este tema considerado de vital importancia.

Concluyó curso teórico práctico sobre Lenguaje

Con resultados positivos, concluyó el curso teórico-práctico sobre Lenguaje, que se llevó a cabo entre el 23 y 27 del pasado mes y al que asistieron maestras de esta materia.

La organización estuvo a cargo del Comité de Literatura Infantil-Juvenil filial La Paz, y contó con el apoyo de la Jefatura Nacional de Educación Primaria.

El temario estuvo sujeto al siguiente programa: Expresión oral, a cargo de la profesora Edna Quezada; Redacción por Blanca de Bolívar; Composición espontánea, dictado por Victoria Terán de Sarmiento; Composición dirigida, tema expuesto por Pepa Martínez de López, y Perfil del maestro por la profesora Elizabeth Terrazas.

Agencia Novosti galardonó al poeta Ernesto Cardenal

MANAGUA, 3 DE AGO, (EFE).- La agencia de noticias soviética "Novosti" otorgó anoche en Managua al poeta nicaragüense y ex ministro sandinista de Cultura, Ernesto Cardenal, el premio "Pablo Neruda" por su más reciente obra "Cántico Cósmico".

El premio lo entregó el embajador de la Unión Soviética en Nicaragua, Nikolai Nikolayenko, en reconocimiento a la obra de Cardenal, un sacerdote católico de 65 años de edad, que promueve la paz, el humanismo y la cooperación.

En el "Cántico Cósmico", un texto de 600 páginas escrito en los últimos diez años, se "confirma la madurez poética alcanzada por el escritor nicaragüense", según el diario sandinista "Barricada", de Managua, que hoy cita declaraciones de estudiosos de la carrera literaria de Cardenal.

Entrevista con Raúl Salmón

"En el país hay 250 radios, 20 periódicos y 100 televisoras

En días pasados entraron en funcionamiento la Cámara Nacional y las Cámaras Departamentales de Medios de Comunicación, de cuyos fines no se difundieron en la medida que el público reclama para orientarse acerca del destino de ellas. "Puerta Abierta", de PRESENCIA, conversó con el principal ejecutivo de las nacientes instituciones, periodista Raúl Salmón con quien logró el siguiente diálogo:

- *¿Tienen cifras exactas del número de medios en el país?*

- No totales porque, por ejemplo, en los sectores de radio y televisión hay un buen número de medios que funcionan al margen de la ley especialmente en varias provincias y aún en capitales de departamento.

- *¿Cuáles serían los datos más aproximados en la realidad?*

- Están en funcionamiento unas 250 radios, especialmente en Frecuencia Modulada (F.M.); 100 televisoras y 20 periódicos. En los registros que tenemos en la Cámara Nacional no se consignan las revistas y cartas informativas, muchas de las cuales son eventuales.

- *¿Qué se hará con las radios no autorizadas?*

- Debemos concertar con el Ministerio de Comunicaciones mediante la Dirección General. Sin embargo, por los informes personales que recogimos las radios de FM, tipificadas como ilegales, no estarían tan al margen de la ley porque, por ejemplo, alguna o algunas radios de Potosí no tienen sus papeles en orden. Sin embargo, pagan mensualmente a la Dirección de Telecomunicaciones una suma mensual en dólares. De esta manera se da el extraño hecho que la ilegalidad resulta legalizada con el pago de una especie de arancel.

- *¿Qué criterio tiene la Cámara sobre el Reglamento de Telecomunicaciones?*

- ¿Hay que modernizar y actualizar ese instrumento que, entre otros errores tiene el de fiscalizar los contenidos de radios y televisoras, así esta fiscalización esté mencionada en la letra muerta del Reglamento. A la D.G.T. le corresponde poner en práctica los sistemas de control técnicos para que no se superpongan las frecuencias. Fiscalizar los contenidos es ir en directa violación de los conceptos de libertad de expresión.

- *¿Y los contenidos de los programas de TV así como la alienación a través de la música foránea?*

- Este es uno de los temas más discutidos en América Latina. Y veamos un caso: las novelas radiales y las telenovelas extranjeras, son casi imposibles de producir en el país por sus elevados costos o por la limitación de medios técnicos y recursos humanos. México, para citar un ejemplo, produce una novela radial o una telenovela, pensando en el extenso mercado de América Latina, el Caribe y las áreas hispanas de los Estados Unidos.

- *¿Y la violencia de los programas televisivos?*

- Ahí radica el gran debate latinoamericano, del cual han salido algunas normas referenciales. Se pretende neutralizar al público para que ejercite su derecho de elección y selección, derecho que consiste simplemente en mover el dial de un televisor. Si a canal -a juicio de la familia- vulnera los valores morales presentando series, mini-series o filmes, dignatos, pornográficos, simplemente ejercita su derecho de elección y selección, no captando ese canal o esa radio. Es exactamente como se procede en cuanto a diarios, revistas.

JUNTO a Raúl Salmón, máximo dirigente de la CNMC aparecen Gustavo Fernández, Lionel Claure, y Ana María de Campero.

- *¿La autoridad no sería bueno que ponga limitaciones?*

- La experiencia latinoamericana señala que allí donde la ley hace prohibiciones en materia de medios de comunicación, es donde surge la trampa o la infracción. El tema de crear una conciencia sobre elección y selección es un proceso largo, difícil pero no imposible.

- *En la "Declaración de Chuquisaca", que aprobaron las cámaras departamentales, se habló mucho sobre la libertad de expresión. ¿Cuál es su opinión en este aspecto?*

- En la naturaleza de todo medio debe estar impresa la obligación de defender la libertad de expresión que no es ningún tipo de beneficio otorgado por gobierno alguno. La libertad de expresión nace con el hombre pero los comunicadores sociales resguardamos esa libertad escribiendo y hablando con responsabilidad. Es la única forma de no incurrir en el grave pecado del libertinaje. En este sentido, la Cámara de Medios de Comunicación Social, tiene que realizar una amplia vinculación con organismos y labores del sector como las federaciones y sindicatos de trabajadores de la prensa y de tele-radiolistas. Ambos, periodistas y empresarios, tenemos la obligación común e insoslayable de preservar que no sea vulnerada esa libertad.

- *También hablan los personeros de las cámaras sobre la responsabilidad personal ¿a qué se refiere este tema?*

- Supongamos que un colaborador de una página de editoriales y comentarios formula una acusación contra el gobierno. Para comentar tiene que probar lo que afirma ¿pero si se siguen los procesos penales señalados por ley, la responsabilidad en caso de probarse sanción no pueden recaer sobre el medio. En muchos medios latinoamericanos, especialmente revistas, se subraya una salvedad señalando: "Las ideas contenidas en los artículos son de responsabilidad de los autores". Como Cámara de Medios de Comunicación no estamos hablando -ni podríamos hacerlo- como el famoso criterio de la década de los 30 cuando Franz Tamayo propugnaba que todo artículo de prensa, hasta las "sueltas" de información intrascendentes debían estar firmados.

- *¿Los tres sectores tienen un número estimado?*

- En la Reunión de Chuquisaca al aprobar los estatutos que están ahora en trámite de Personería Jurídica, hemos tenido especial cuidado en que se considere la función de medios impresos y medios televisivos y de radio. El mismo estatuto, por otra parte, está vigente para la Cámara Nacional y las Cámaras Departamentales, salvo una que otra excepción correspondientes a regiones del país que tienen características diferentes a las capitales de departamento.