Banco Nacional de Bolivia
BNB
El Banco más antiguo del país

Estado anularía las concesiones auríferas en Pando y Beni

página ocho

Acreedores buscan privatizar el BAB

página cuatro

Banco Nacional de Bolivia
BNB
El Banco más antiguo del país

PRESENCIA

MATUTINO FUNDADO EL 28 DE MARZO DE 1952
AÑO XXXIX- No 11.449- LA PAZ,BOLIVIA,JUEVES 12 DE JULIO DE 1990- 52 PAGINAS- Bs 1.50.-

BANCO CENTRAL DE BOLIVIA HEMEROTECA

EN ESTA EDICION

Murió andinista en el Illampu

El andinista noruego Helge Martins, de años de edad, falleció el pasado domingo cuando intentaba alcanzar la cima del Illampu, a 5.650 metros sobre el nivel del mar. Una patrulla del regimiento "Tocopilla" intentará recuperar el cuerpo del infortunado escalador(PRESENCIA Deportiva).

Alto espera propuesta presidencial

Juntas Vecinales de ese distrito esperan "respuestas cruciales" del presidente Jaime Paz Zamora a sus demandas que serán informadas durante la sesión de Gabinete que se realizará en ese distrito, mañana (página 11).

Chamorro dispuesta a diálogo con huelguistas

El presidente nicaragüense dijo que dialogaría con los huelguistas que obstaculizan el país, si éstos suspenden el paro y vuelvan al orden (página 9).

La caceria humana, la captura de Pablo Escóbar

La impresionante caceria humana, dirigida por miles de militares y policías tras el jefe del narcotraficante de Medellín, que escapó el martes pasado estada antidrogas (página 9)

Inversión privada aeroportaria en Bolivar

La fórmula será propuesta por COMIBOL a los inversionistas privados extranjeros interesados en explotar el polimetálico Bolivar (página 7).

Karachipampa no funcionará desde noviembre

Actividades de producción minera y problemas técnicos y económicos impedirán las operaciones de la planta metalúrgica de Karachipampa se reanuden para el aniversario de Potosí (PRESENCIA Hoy, página 11).

Política de comunicación social, a debate

El investigador Ramiro Beltrán y los diputados Ana María de Campero y Mario Rolón y Manfredo Kempff debatirán, además de los ex ministros Gustavo Fernández la política de comunicación del Estado en un evento organizado por la Asociación de Periodistas (página 11).

Acuartelamiento en unidades de Santa Cruz y Cochabamba

Malestar en la FAB por supresión del Ministerio de Aeronáutica

Comisión militar de alto nivel se entrevistó ayer con el Presidente de la República: pidió derogación o modificación del decreto gubernamental.- Explicó que se trata de un "planteamiento estrictamente institucional".

Disturbios en Managua

Telefoto, Reuter

Manifestantes del Frente Nacional de Trabajadores de Nicaragua, controlado por el Frente Sandinista, opositor al gobierno de Violeta Chamorro, mantienen barricadas en distintos barrios de Managua cumpliendo una huelga que causó, hasta el momento, la muerte de cuatro personas. La Presidente Chamorro expresó ayer su predisposición a dialogar con los huelguistas y encontrar una solución al conflicto social que vive ese país centroamericano. La huelga de trabajadores se constituyó en el primer choque violento entre fuerzas de oposición sandinistas y el gobierno de la UNO que condicionó el diálogo con los huelguistas a la suspensión de las medidas de presión.

Las unidades aéreas de Cochabamba y Santa Cruz están acuarteladas desde el lunes pasado. El resto de las bases aéreas se declararon en estado de alerta. Y en La Paz se concentraron los principales jefes aéreos de todo el país. El origen: la supresión del Ministerio de Aeronáutica, confirmaron anoche fuentes autorizadas del gobierno.

La situación se ha tornado de tal manera tensa que, ayer, una comisión de alto nivel de la Fuerza Aérea Boliviana se entrevistó con el presidente de la República, Jaime Paz Zamora, en la residencia presidencial de San Jorge. Los jefes militares plantearon la "derogación o modificación del decreto por el cual se suprimió el Ministerio de Aeronáutica".

El planteamiento sostiene que el Ministerio de Aeronáutica "conlleva fundamentales aspectos de soberanía, geopolítica y geoestrategia para Bolivia. Su funcionamiento estaba por encima de los problemas de la burocracia estatal", de acuerdo con las explicaciones que hizo la comisión aérea militar al jefe de estado.

Las fuentes autorizadas añadieron que Paz Zamora se comprometió a "realizar consultas entre sus asesores militares y el ex-ministro de Aeronáutica, Luis Gonzales Quintanilla; quien viajó a Miami el martes.

A pesar de la reserva militar, se sabe que el movimiento se inició el lunes, cuando llegaron a La Paz los comandantes de las diversas unidades aéreas y también de algunas bases pequeñas. Desde ese día se declararon en reunión permanente en e. Comando de la FAB, en la avenida Montes. Las unidades de La Paz y Cochabamba hicieron conocer un planteamiento radical: la derogación del decreto que eliminó el Ministerio de Aeronáutica. Las otras unidades y bases aéreas se inclinaron hacia una "modificación del decreto gubernamental".

La modificación plantea que la Administración Autónoma de Servicios Auxiliares a la Navegación Aérea (AASANA), la Dirección de Aeronáutica Civil y el Servicio de Meteorología queden bajo la tuición de Defensa y no pasen a depender del Ministerio de Transportes y Comunicaciones, como sostiene la disposición oficial.

Los jefes aéreos han dado plazo, hasta el lunes, para conocer una respuesta oficial a sus planteamientos. Aclararon que "se trata de un movimiento estrictamente institucional, que vela por los verdaderos intereses de la nación".

El planteamiento se presentó recién ayer al gobierno debido a que no se encontraba en La Paz el comandante de la FAB, general Germán Calleja Fuertes, quien había viajado a Francia.

Según Paz Zamora

Hay "distensión" entre Chile y Bolivia

Tras la interrupción de las relaciones diplomáticas en 1978, Bolivia y Chile viven una nueva etapa, de "distensión" sicológica entre sus pueblos y sus gobiernos sostuvo ayer el presidente Jaime Paz Zamora.

Este reciente periodo es un "clima que los bolivianos debemos saberlo aprovechar para llevar adelante nuestros objetivos nacionales" y particularmente el marítimo, que sigue planteado "como nunca o más que nunca", dijo ayer el mandatario.

Paz Zamora anunció sostendrá una entrevista con su colega chileno Patricio Aylwin durante las ceremonias de transmisión del mando presidencial en Perú, el próximo 28 de julio.

La reunión con Aylwin, agregó, "sera una oportunidad para "intercambiar impresiones no sólo sobre nuestros países, sino sobre la región".

Paz Zamora reiteró que el clima de distensión debe ser aprovechado de la manera adecuada para alcanzar los objetivos marítimos, que se mantienen como lo esencial de la doctrina internacional boliviana.

"Todo es posible hacer dependiendo del modo", dijo en relación a la aspiración marítima de Bolivia y la estrategia empleada hasta ahora, a la cual criticó señalando que "si bien nos ha hecho avanzar en el campo multilateral... ha dejado un espacio enorme en cuanto a la consecución misma del objetivo".

La prensa chilena destacó recientemente la "actitud pragmática" del mandatario en su enfoque para las relaciones con Chile y el mismo Presidente dijo hace una semana que es necesario "romper la estúpida política" emprendida por el país desde 1978, en que se interrumpieron las relaciones diplomáticas con Chile.

En Riberalta

Ejercicios navales Bolivia-EE.UU.

RIBERALTA, 11 (PRESENCIA).- Jefes militares de la Armada de Bolivia y de la Marina de Estados Unidos pusieron en marcha hoy los primeros ejercicios conjuntos, que comprenden acciones de entrenamiento castrense en tierra y agua, para lo que se aprovechará la selva y los ríos de la región.

La presencia de "militares gringos" causó extraordinaria expectativa y una serie de versiones sobre presuntas acciones contra el narcotráfico, pero el comandante del Distrito Naval No. 1, Cap. Jorge Velasco se encargó de explicar que "se trata de un intercambio profesional y actualización mútua de las concepciones de guerra moderna".

El grupo de militares estadounidense alcanza a 30; de ellos 14 son instructores en botes especiales y 16 especialistas en operaciones terrestres.

Lo que más llamó la atención fue la llegada de tres aviones Hércules que transportaron no sólo equipos militares sino alimentos y hasta agua para los "marines" norteamericanos que consumen 180 litros de agua potable embotellada por día.

EN LA PAZ

En La Paz, el comandante en jefe de las Fuerzas Armadas, general Jorge Moreira, confirmó los ejercicios navales conjuntos que, en realidad, a nivel de planificación, se iniciaron el pasado día 7. Dijo que el centro de las acciones de entrenamiento será Riberalta.

Reunión económica

Telefoto, Reuter

Vista general de la última sesión plenaria de la reunión cumbre económica. El Grupo de los Siete y la Comunidad Económica Europea acordaron estudiar la economía de la Unión Soviética y determinar qué tipo de ayuda podría proveer el Grupo a los soviéticos.

Presencia
La Paz, Bolivia
jueves 12 de julio de

Las ciudades ciclistas

Por José Antonio Salinas Portocarrero

Según los datos de la revista V.O. Internacional Nº 186, la enorme contaminación del medio ambiente, producida por los gases tóxicos que son lanzados al aire, principalmente por la industria metalúrgica y los automóviles, han hecho resucitar a las autoridades de Europa Occidental, Gran-Bretaña, Suecia, Suiza y Austria, quienes están dando mucha importancia a la bicicleta, como medio de transporte y para ello han adecuado el urbanismo de la ciudad, a los requerimientos de la bicicleta, y de los ciclistas.

Similar transformación está ocurriendo en Tilburgo, Holanda; en la RDA, Dessau; en la RFA, Aachen; en Australia, Melbourne; en la URSS (Lituania), Shiau Liai; todas estas ciudades pueden ser llamadas las primeras ciudades-ciclistas del mundo. El esfuerzo de esos pueblos en contra de la contaminación ambiental y a favor del ordenamiento del tráfico vehicular, es un ejemplo para nosotros. Los habitantes de esas ciudades consideran a la bicicleta como medio de transporte número uno; en bicicletas van al trabajo, a la escuela, al instituto, al comercio, de visita, a la casa de campo, transportan cosas. Gracias a ello en esas ciudades se han reducido en un 10% la cantidad de rutas del transporte público. Para que la bicicleta sea usada por todos -desde el más pequeño al mayor- se ha creado en ellas toda una infraestructura de pistas de bicicleta.

Allí donde la construcción de dichas pistas es imposible, en las calzadas y aceras se han asignado franjas especiales para la circulación de bicicletas. Dichas franjas comunican el centro de la ciudad con los distritos industriales y comerciales. En las calles se han instalado signos y señales viales especiales, que ayudan a los ciclistas a orientarse en la ciudad; las zonas suburbanas turísticas y de descanso están consertadas con las ciudades a través de pistas ciclistas de varios kilómetros de extensión.

Los especialistas han calculado que para viajar a distancias de hasta 6-7 km., la bicicleta es mucho más preferible que el transporte público y los automóviles. En efecto, no hay nada que decir contra los argumentos de peso a favor del velocípedo: una economía absoluta, la ausencia de daño para el medio ambiente, una singular maniobrabilidad, un parqueo sin problemas y, por último, la excelencia principal de la bicicleta: La salud.

Se está tratando de resolver, al mismo tiempo, muchos problemas crónicos de las ciudades. Se ahorran recursos destinados para la ampliación y modernización de las calles, para la construcción de garajes y aparcamientos, se reduce sensiblemente el número de accidentes de tránsito, se reduce el consumo de repuestos y autopartes, ahorrando divisas al Estado, se descongestiona el tráfico vehicular en el centro.

Muchas de las ciudades de Bolivia, principalmente Santa Cruz, presenian por su topografía, características especiales para el uso de bicicletas, costumbre que actualmente se encuentra muy reprimida, debido a la ausencia de ciclovías; sin embargo, en los días feriados en que la circulación de motorizados está prohibida, hemos visto nuestras calles virtualmente inundadas de bicicletas.

Es importante destacar que los inspectores y empleados de las cooperativas de servicios que proveen de agua a la Villa 1ro. de Mayo y Plan Tres Mil, se desplazan en bicicletas realizando su trabajo; si este ejemplo fuera seguido por CRE, COTAS y SACUAPAC la disminución de costos por servicios y mantenimiento sería grande y ayudaría a bajar las tarifas por consumo facturadas a los socios, y quizás otras empresas podrían seguir el ejemplo.

Ahora que la ciudad está reclamando a gritos la dotación de su infraestructura vial, es necesario que se la provea de ciclovías, tendentes a la disminución drástica del uso del motorizado, tomando en cuenta que para el año 2.000 el petróleo será más caro y más escaso. Además, dichas ciclovías darían opción a que el ciudadano use en transporte y seguridad, aquello que económicamente le sea más favorable.

José Antonio Salinas Portocarrero reside en Santa Cruz.

Una licitación bajo la lupa de la honestidad

Por Mabel Azcui

La licitación para el contrato de servicios de supervisión del comercio exterior boliviano -actualmente en etapa de evaluación técnica- representa uno de los más grandes desafíos para demostrar en la práctica la anunciada voluntad del gobierno de luchar contra la deshonestidad y la corrupción y, de actuar con la mayor idoneidad en defensa de los intereses del país.

No se trata de una licitación más. Es la primera, en mucho tiempo, a cargo de una junta especialmente designada por el gobierno. Las juntas de licitación fueron sustituidas por las agencias de compra en el gobierno de Víctor Paz Estenssoro, justamente para evitar la manipulación en las adjudicaciones, en beneficio de grupos de presión y en desmedro de los intereses del país.

Las verificadoras de comercio exterior fueron establecidas, también en el anterior gobierno, como uno de los primeros pasos en la difícil tarea de moralizar la aduana o, por lo menos en el corto plazo, el de mantener un nivel ascendente en las recaudaciones aduaneras y renta interna, fuentes principales de ingresos para el Tesoro General de la Nación y de recursos para la inversión públicas. Pero, también como medio de educar a los importadores y exportadores a evitar prácticas fraudulentas; al mismo tiempo, demostrar que las importaciones por la vía legal son mucho más baratas que las que están sujetas a las presiones de aduaneros corruptos.

Pero con las verificadoras no sólo se beneficia el Estado. Estas obtienen, naturalmente, lo suyo no sólo en ingresos, sino que, algunas veces suelen utilizar países llamados "chicos" para incorporar en sus "currículos" contratos con gobiernos, como pudiera ser el caso boliviano y, así, entrar en países más grandes.

La junta de licitación, que en 1987 adjudicó el servicio a las firmas que actualmente prestan servicio, confrontó la arrogancia de la primera verificadora que contrató Bolivia: la SGS, que, a pesar de haberse descalificado por sí misma, impugnó la actuación de la junta y, durante el tiempo del "impasse", mantuvo fuerte presión sobre el entonces ministro de Planificación, Gonzalo Sánchez de Lozada; que le correspondía un juicio dirimidor, a través del abogado en común que tenían la SGS y Comsur, según denuncia pública del entonces presidente de la junta de licitación.

Para sorpresa de muchos la Contraloría General de la República certificó la habilitación de la SGS y la flamante junta de licitación no obstante algunas observaciones, en una segunda sesión, abrió el sobre "B" de esta firma, sin hacerse de mayores problemas.

Y esta decisión de la junta no deja de empañar de alguna manera la anunciada voluntad política del presidente Jaime Paz Zamora de mantener una transparencia en todos los actos que involucren el interés nacional como su mejor arma de combate contra la corrupción que, ha llegado a preocupar hasta las más altas esferas de la Iglesia católica.

Como nunca antes, la ciudadanía y los medios de comunicación están siguiendo con mucha atención las acciones y determinaciones que tomará la junta de licitaciones, cuya presidencia está a cargo del ministro de Finanzas, David Blanco.

Mabel Azcui es periodista, reside en La Paz.

Ecuador: Privatización y polémica

Por Virginia Aguirre

La privatización, tema que traen al primer plano los nuevos aires neoliberales que soplan en la región latinoamericana, acaparó la atención en Ecuador durante las últimas semanas y fue el centro de los debates entre sus seguidores y detractores.

Las discusiones confrontaron las posiciones pragmáticas del gobierno y los trabajadores, así como las teóricas de expertos locales que defendieron o atacaron la aplicación del neoliberalismo en las economías de los países del continente.

Pese a que el gobierno socialdemócrata del presidente Rodrigo Borja ha asegurado que no tiene una política hacia la privatización de empresas públicas, los trabajadores lanzaron acusaciones sobre intentos estatales en ese sentido.

Froilán Asanza, dirigente del Frente Unico de Trabajadores (FUT), la mayor organización sindical del país, rechazó la "política neoliberal" del gobierno, porque "perjudica a todos los sectores sociales del país".

El dirigente consideró que "es un error privatizar las empresas del sector público", y mencionó como ejemplos los supuestos intentos de traspasar al sector privado el control de la Compañía Estatal de Telecomunicaciones, y los fondos de reserva del Instituto de Seguridad Social.

Asanza denunció las "amenazas" del gobierno de privatizar las instituciones del Estado, y dijo que éstas eran "una forma de justificar los despidos masivos de trabajadores".

En declaraciones a IPS, el secretario general de Gobierno, Washington Herrera, desmintió las acusaciones de los trabajadores y afirmó que "los servicios públicos denominados estratégicos seguirán en manos del Estado", porque "así garantizamos que esos servicios sean accesibles a la mayoría de la población".

"No se trata de privatizar por privatizar ni de estatizar por estatizar", puntualizó el funcionario con rango de ministro.

Herrera explicó que, en el caso de algunas empresas públicas, que han demostrado ser "muy ineficientes", el gobierno ha considerado la posibilidad de contratar servicios privados, así como darles autonomía financiera y administrativa, pero "sin que el Estado pierda el control sobre ellas".

Quito/ Inter Press Service.

Las exportaciones de soya y su aporte a la economía nacional

Por Rolando Kempff Bacigalupo

De acuerdo a informes y estudios del Banco Mundial, así como de empresarios, se evidencia que en el departamento de Santa Cruz, en un mediano plazo, se podría llegar a cultivar aproximadamente 1 millón de hectáreas de soya.

La disponibilidad de buenas condiciones agrológicas en Santa Cruz y de tierras fértiles permite afirmar un futuro crecimiento de proyectos de la soya boliviana. La citada meta se puede alcanzar debido a que se cuenta con bases técnicas sólidas para encarar un incremento del área de siembra así como exportaciones del sector si se mantiene los Certificados de Reintegro Arancelario (CRA).

Este certificado devuelve al sector exportador los impuestos que se generan en compras de maquinaria e insumos para producir bienes de exportación, así como un sinnúmero de impuestos indirectos. El CRA compensa también la especial situación que atraviesa el exportador boliviano por su enclaustramiento geográfico, que limita llegar a mercados internacionales en condiciones de competitividad. El exportador brasileño de soya tiene un costo de realización en 180% más bajo que el de nuestro país.

La soya tiene una gran demanda internacional por sus diversos usos en la alimentación así como en el sector industrial. Además, fertiliza la tierra convirtiéndose en rubro renovable en la economía de Bolivia.

LOCALIZACION DE LA PRODUCCION DE LA SOYA Y SU POTENCIAL.- La producción soyera de Santa Cruz se encuentra ubicada entre los paralelos 16° y 18° de latitud sur y entre los meridianos 64° y 60°. El departamento de Santa Cruz cuenta con una superficie de 37 millones de hectáreas de las cuales el 40,6% es decir 15 millones de hectáreas corresponden a las tierras aptas para todo uso agrícola con cultivos limpios. La disponibilidad de tierras para el crecimiento soyero de la región está asegurada por la existencia aproximada de 3 millones de hectáreas de primera clase en ese distrito.

LOS PRODUCTORES DE SOYA.- El cultivo de la soya en el departamento de Santa Cruz se encuentra en manos de los colonos menonitas, japoneses y los productores nacionales organizados en empresas agrícolas cooperativas y/o explotaciones independientes. Inicialmente, la soya era cultivada casi exclusivamente por colonias extranjeras, pero al cabo de algunos años, emergieron los productores nacionales.

LOS RENDIMIENTOS DEL CULTIVO DE SOYA.- Los rendimientos de la soya en Santa Cruz son comparables a los de Estados Unidos, a pesar de que en el citado país se tiene un alto uso de fertilizantes y la disponibilidad de riego. En Santa Cruz, la soya es producida bajo condiciones de secano sin fertilizantes. La combinación y uso de los insumos e implementos agrícolas no siempre son los más adecuados, pero a pesar de ello, su rentabilidad y su rendimiento es similar a la de Estados Unidos. El régimen de lluvias registra entre 2.000 mm anuales hacia el noreste de la zona soyera y 800mm anuales hacia el este en el margen extremo del área en que la FAO y Banco Mundial han denominado zona de expansión. La temperatura media en esta zona es de 24° centígrados.

INDUSTRIA ACEITERA.- La industria aceitera regional ha sido la gran promotora del desarrollo del cultivo de la soya en Santa Cruz; el sector agroindustrial soyero de la región está fundamentalmente compuesto por tres grandes fábricas de aceite: Sociedad Aceitera del Oriente, SAO, Industrias de Aceite Sociedad Anónima, IASA, e Industrias Oleaginosas, IOL.

Si se suma la capacidad de las tres industrias aceiteras se tiene en conjunto una demanda regional aproximada de 200.000 toneladas de oleaginosas al año bajo condiciones óptimas del mercado nacional y con niveles de competitividad para la exportación. El procesamiento del citado volumen de grano significaría aproximadamente 100.000 hectáreas de soya. El resto de la producción potencial estimada se destinaría al mercado extranjero.

PROBLEMAS DEL SECTOR.- En el sector soyero se puede identificar varios aspectos que se manifiestan como cuellos de botella para su crecimiento, entre ellos se pueden citar: financiamiento, investigación agrícola, capacidad de almacenamiento, infraestructura de transporte, equipamiento agrícola, degradación de suelos, el contrabando de aceites, grasas y, principalmente, el mantenimiento del CRA.

LA META DE 1 MILLON DE HECTAREAS [illegible] esta oportunidad [illegible] de los aspectos [illegible] para su crecimiento [illegible] vigencia de CRA [illegible] industria aceitera [illegible] ción exportadora [illegible] años. Se estima [illegible] no plazo se podría [illegible] 1 millón de hectáreas [illegible] se podrían producir [illegible] mente 2,2 millones [illegible] con un rendimiento [illegible] TM/MA en cada [illegible] valor aproximado [illegible] de dólares de exportación remanente de soya en el país. Para lograr [illegible] menes, es importante [illegible] ciertas políticas como [illegible] del Certificado de Reintegro Arancelario (CRA) para [illegible] de exportación de [illegible] tradicionales; actividades [illegible] promoción de inversiones en el extranjero [illegible] validez de los arancelas [illegible] gración regional; [illegible] rutas y transporte [illegible] no Atlántico, a través [illegible] Suárez y la utilización [illegible] drovía de la Cuenca [illegible] estas medidas se [illegible] la meta de un millón [illegible] ayudando a fortalecer [illegible] mía de Bolivia y [illegible] calidad de vida de la [illegible]

Cabe destacar [illegible] ducto puede llegar [illegible] el mediano plazo [illegible] actuales exportaciones [illegible] la República Argentina [illegible] los multiplicadores [illegible] mía del país.

El ejemplo de [illegible] ción de nuestro [illegible] Brasil, hace 20 años [illegible] la experiencia de la [illegible] el segundo exportador [illegible] mundo y ha alcanzado [illegible] TM/AÑO y ha permitido [illegible] importaciones por [illegible] similar. Es un reto [illegible] Bolivia podría emular [illegible]

Rolando Kempff, director ejecutivo del [illegible] Director de la Cámara Exportadores.

El hombre - mundo

Por César Peredo Alaiza

En 1987, cuando la población de nuestro planeta llegó a 5.000 millones, el Consejo Nacional de Población convocó a una reunión conmemorativa en la que, entre otras cosas, se dijo: "Si pudiéramos crecer al 3% anual, en 1995 tendríamos el mismo nivel de ingreso de 1987... nuestras metas son bastante modestas en términos de bienestar individual, dado el crecimiento poblacional" (Flavio Machicado). "No podría decir si 10,12 o 20 millones es una población adecuada para el país, esto depende de si el ritmo de crecimiento de la economía está acorde con el de la población" (Rolando Morales). En 1975 -y las cosas han variado poco desde entonces-, la pobreza afectaba al 80% de la población.

Hoy, tres años después, "nuestra" población ha aumentado en 300 millones más. Es posible que esta extraordinaria cifra signifique muy poco para la mayoría de las personas. Total, no se nota que haya tanta gente en el mundo y nosotros, especialmente, no tenemos este problema. Razonamiento equivoco.

El hombre y su medio ambiente son una unidad, uno depende del otro al punto que su desarrollo o su extinción están estrechamente vinculados. El planeta Tierra es nuestro y es el único que tenemos. Como lo tratemos en las ciudades y el campo, cuánto produzimos, cómo vivimos y cómo lo utilizamos, será en los Andes o en la Amazonia o en el Africa o en cualquier lugar, nos interesa a todos porque influye en su conjunto.

Por encima de la concepción parcelaria del hombre-país al que le atañe sólo lo inmediato a su entorno, hay una otra dimensión, la del hombre-mundo, el hombre universal que se siente parte del todo.

El hombre-pueblo a veces es aún más restringido y se transforma, o es el hombre-casa, el hombre-familia al que sólo le atañe lo que sucede en su inmediato y estrecho círculo. A veces no conoce siquiera a sus vecinos y, por supuesto, ignora lo que piensan y sienten los demás.

A esta concepción estrecha, egoísta se ver el mundo, se opone el hombre universal para el cual la especie es una y sus necesidades, emociones, peligros y éxitos, avances y necesidades, son problemas y logros de todos.

El hombre-mundo se preocupa -no podría ser de otro modo- de lo que sucede con su prójimo, siente el dolor del que no tiene, sufre con la enfermedad y la muerte de los que están ahí, más allá. Sabe que la sobrepoblación no es un mito, que los problemas más apremiantes de salud, desarrollo, empleo, vivienda, son más difíciles para los más pobres, para los que menos tienen.

El hombre-mundo tiene una idea de preservación que quiere transformarla en causa y trabaja por ella, vive por ella, se entrega a ella. No es el irreal que piensa que para que no haya mortalidad infantil no nazcan más niños o, que para que no haya mortalidad materna, que ninguna mujer se embarace. No es utópico ni absurdo. Sabe que la vida debe desarrollarse entre algunos límites, para no destruir su mundo que es el único que tiene. Es solitario y espera que los demás lo sean también.

Al cumplir otro aniversario creado para a todos que hay que dedicado a la pobreza hacer conciencia de de la población an tro.

El Día Mundial ción debe estar del conciencia de que sona que vemos [illegible] pidiendo limosna [illegible] tiene en brazos, [illegible] acurrucada, espera [illegible] fría la salida de algún [illegible] ta del restaurante [illegible] se olviden de ella [illegible] que no come en la [illegible] mal en el día y cuando en la escuela porque [illegible] trido. Es decir, es el día de la Población que un pueblo con nuestras necesidades [illegible] tes no serán satisfechas [illegible] tro hermano. Que [illegible] de la Población sirva para hacer conciencia [illegible] somos y cómo vivimos [illegible] mente "ellos". Que [illegible] hagamos conciencia [illegible] nítica traer un [illegible] nuestro papel de [illegible] cesidad de desarrollo [illegible] empleo, dar salud [illegible] cantar condiciones [illegible] una calidad de vida [illegible] ter en ello el trabajo [illegible] cos, economistas [illegible] para que cada [illegible] frir, para que no [illegible] hambre. Que el Día [illegible] Población sea [illegible] bre mundo, al hombre [illegible]

César Peredo Alaiza [illegible] sobre aspectos de [illegible] del crecimiento de [illegible] ciedad y mortalidad.

PRESENCIA

Periódico Fundado por Hernán Cajías K. el 26 de Marzo de 1952

Directora
Ana María Romero de Campero
Subdirectores
Carlos Ossio Arratiler - Mario Maldonado Viscarra

La Paz, Bolivia, jueves 12 de julio de 1990

Maniobras y más maniobras

Desde distintos puntos del país llegan noticias que revelan la actividad poco usual que realizan efectivos militares, como aquella maniobra que motivó una protesta ante el Alto Mando de parte de la gerencia de la red oriental de la Empresa Nacional de Ferrocarriles.

De acuerdo a la versión periodística, efectivos del grupo "Cóndores" que se hallaban realizando un simulacro, detuvieron sin previo aviso a los buses que cubría la ruta Yacuiba-Santa Cruz, provocando pánico entre los desprevenidos pasajeros.

Recordemos que hace un mes, se produjo en Chapare un incidente de proporciones entre efectivos del regimiento Barrientos que también realizaban ejercicios y las fuerzas policiales de la lucha antidroga.

Coincidentemente, ayer aterrizó en Riberalta un avión Hércules del cual descendieron 30 soldados de la infantería de Marina de los Estados Unidos que, según se informó, llegaron a esa localidad beniana para "entrenar" a la Marina Naval.

La preocupante es que esas noticias coincidan con las revelaciones hechas por la revista Newsweek sobre los planes anti-narcóticos que se elaboraban para Bolivia, Colombia y Perú el general Marx Turmann, jefe del Comando Sur de los Estados Unidos con sede en Panamá.

No sería aventurado pensar que se está preparando el terreno para esa "intervención en gran escala" en las tres naciones andinas que menciona el general Turmann. El asunto no es para tomarlo a la ligera pues, según la agencia EFE, el general que comandó la invasión a Panamá tiene quienes lo respaldan en el Pentágono.

El instituto CATO, con sede en Washington, considera que esta iniciativa podría prosperar debido a que, la reducción de las tropas norteamericanas y el recorte de los gastos del Pentágono en Europa, justificarían el uso de fondos federales en una campaña militar contra las drogas.

La tesis del general Turmann no está construida en el vacío, por el contrario el andamiaje que la soporta muestra que está más próxima a la realidad de lo que podría pensarse.

El tema de la militarización de la lucha antidroga se analiza ya en el congreso norteamericano, y son muchos los expertos de diferentes tendencias que han sido invitados a brindar sus opiniones.

Es muy reveladora la opinión vertida el pasado 6 de junio por un catedrático de Ciencias Políticas en la Universidad Internacional de Florida, ante la Comisión de Relaciones Exteriores de la Cámara de Representantes en Washington.

Al analizar la situación boliviana, el profesor Eduardo Gamarra advirtió que el uso de fuerzas militares podría echar por la borda todo el esfuerzo que los propios Estados Unidos habían hecho para apuntalar la democracia, y dijo que en círculos políticos se vela con preocupación que se potenciara a las Fuerzas Armadas cuando las instituciones democráticas eran aún débiles.

Queda poco por añadirse a ese certero apunte, sólo recordar que el canciller colombiano Julio Londoño, dijo que su país no aceptaría una intervención de esas características. Conocemos varias opiniones ajenas, resta ahora saber qué piensa el gobierno boliviano a este respecto.

La guerra fría y las guerras económicas

Por Alberto K. Bailey Gutiérrez

Estamos asistiendo a la desaparición de la guerra fría en el mundo y, al mismo tiempo, a una batalla por evitar que surja una nueva de aquella: una guerra económica.

Durante los últimos días se han llevado a cabo dos importantes rondas de discusión a cargo de los mandatarios de las potencias reunidas en la OTAN, en una caso, y de los llamados "siete grandes", en el otro. Prácticamente, con pequeños cambios y el añadido de Japón en esta segunda, los principales actores fueron los mismos en ambas reuniones. Las potencias económicas son también las potencias bélicas.

En cuanto a la primera cuestión, la de la OTAN, que es la custodia nuclear de Europa y Estados Unidos, hay que decir que se ha dado un paso positivo. Un pequeño y todavía insuficiente paso. Un tímido paso.

Quienes usando el sentido común frente a las nuevas realidades del mundo consideran fuera ya de lugar todo el inmenso aparato bélico del globo, el nuclear y el convencional, se sienten frustrados. Los presupuestos militares siguen devorando centenares de miles de millones de dólares. Los ejércitos, las bases militares y los proyectiles nucleares, suficientes para destruir el mundo varias veces, pululan por Europa occidental como si estuviéramos a punto de recibir una invasión extraterrestre de proporciones enormes.

Los países de la OTAN cada uno con su "nacionalismo bélico" dos veces en bloque han ido arrumbando toda la capacidad bélica del mundo para defenderse de un enemigo que ya no existe, que es amigo, que ha sido el de la iniciativa del desarme y la distensión: La URSS y los países socialistas afiliados al otro bloque militar, el Pacto de Varsovia. Ni a uno ni a otro lado hay una razón para el aparato ofensivo -defensivo, puesto que nadie amenaza a nadie. La guerra terminó hace 45 años y apenas ahora y muy tímidamente empiezan a desalojarse los cuarteles y las trincheras.

Los hechos de la historia, por lo visto, van más rápido que las cabezas de los dirigentes. Nadie sabe para qué Estados Unidos tiene grandes contingentes de su ejército en Europa o por qué la URSS, mantiene tropas en Alemania Oriental y otros países.

Son cosas incomprendidas. Como la de la CIA que surgió, existió y creció principalmente para combatir, espiar y contrarrestar a la KGB. Como ya no se espían y contrapesan mutuamente, en vez de disolverse, la CIA ha propuesto a la KGB "unir fuerzas", hacer saber para qué y contra qué. Dueños, pendencieros mejor, al saberse.

Claro, estamos hablando desde el terreno del sentido común de los hombres y mujeres de este mundo. Y estos hechos nada tienen que ver con ese sentido. El único en el que se mueven es el de los presupuestos e industrias bélicas que no pueden por alguna malévola perversión modificar su estructura y volcar ahora su capacidad, dinero y tecnología a resolver grandes males de la humanidad.

Pero al fin algo se ha avanzado: La OTAN reducirá proyectiles nucleares tácticos, es decir, los de corto alcance. Y excluye la guerra pacificadora al Pacto de Varsovia, prácticamente disuelto. Todo lo demás se mantiene: La filosofía del armamentismo defensivo-ofensivo bautizado con el nombre de "disuasivo" y todo lo que conlleva.

Paradójicamente, fue Alemania Federal la que puerta que se desmantelen todos los equipos nucleares de su territorio y no lo ha logrado. Y resulta también significativo que en la otra Alemania, la oriental, el nuevo ministro de Defensa, Rainer Eppelman, sea un pacifista militante que se negó a ir al servicio militar, que predica la paz y que ha cambiado el nombre de su cargo por el actual: Ministro del desarme.

Todo indica que desde la URSS no sólo se aceptarán sino que se profundizarán los caminos de la paz que durante este siglo ha sido amenazada y avasallada en forma más bárbara que nunca antes en la historia del hombre.

La otra reunión, la de los poderosos económicos, se ha realizado en Houston. Declaraciones, acuerdos, consejos a la URSS, consejos a América Latina, consejos al Tercer Mundo. Se trata de que el universo entero se afile lo antes posible al gran aparato productivo-consumista-arrumbador que está repartido en tres grandes bloques. Las soluciones a la problemática del llamado Tercer Mundo o los alivios a sus penuria, se tornarán no por compasión justa y reivindicativa porque sean deudores en sí, sino porque ayudarían a incorporarse a aquel aparato.

Los tres bloques, por su parte y siguiendo la ley de la competencia de la oferta y la demanda que es una versión cínica de la ley de la selva, tienen diferencias y divergencias muy serias que amenazan con desatar conflictos económicos y hasta una guerra comercial. Porque los proteccionismos son aplicados con rigor por el más fuerte del momento en el sector en cuestión. Y los otros tienen que defenderse y aplicar, a su vez, proteccionismos en lo que puedan. Así, por ejemplo, resulta increíble que los siete grandes del mundo no pudieran salir ayer de punto muerto que confrontan por los subsidios aplicados de los exportar y que causa dolores de cabeza enormes a Japón y Estados Unidos.

Pero en todo caso es en nuestro frente, en América Latina, donde comprobamos nuestra situación política desde muchos puntos de vista. Esta es otra guerra económica para la que tenemos muy pocas armas. La deuda y la dependencia; la falta de capitales y el atraso tecnológico; la explotación de los poderosos unida a la ineptitud de muchos de nuestros gobiernos, son factores que ahondan nuestro atraso y nuestra pobreza. Nos ofrecen mercado común con una mano y venden armas estratégicas de estallo en la otra, deprimiendo los precios artificialmente. Ese es un ejemplo entre mil. Y lo peor es que todo esto nos toma desunidos y desintegrados y sin saber por dónde podemos llegar a una integración efectiva.

Frente a este panorama, frente a la creatividad que muestran europeos orientales y occidentales, inventando esquemas nuevos, frente a la expansión económica más grande del siglo, tendremos que encontrar fórmulas novedosas y atrevidas. No será posible prolongar esta pasiva espera de lo que nos vayan a imponer, no vayan a ofrecer o nos vayan permitir. Cuando este enunciado ideal pueda traducirse en algo real, nuestra historia encontrará su sentido, quizá por primera vez.

Alberto K. Bailey Gutiérrez es uno de los fundadores de PRESENCIA radios en México, donde ejerce la cátedra universitaria.

Desde la esquina

Por Carlos Ossio A.

Mejorar la calidad de vida, un desafío

Hablar de mejoramiento de la calidad de vida podría parecer intrascendente cuando en los principales medios de los medios de comunicación nuestro país se da cuenta de acontecimientos que, sin duda, concentran personalmente hoy y los días siguientes, la atención de la ciudadanía.

Entre esas "pepas" (término con el que se califica en la jerga periodística a noticias sobresalientes), podría citarse la "sorpresiva llegada a Riberalta de 30 "marineros" a bordo de los aviones Hércules", demuestra sobre millones de dólares concedidos por la presidencia, considerado oportuno el momento para hacer de relaciones con Chile; o que después de un supuesto acuerdo para la conformación de las diversas comisiones, dos parlamentarios del acuerdo oficialista decidieron dividir a las presidencias de las cámaras de Diputados y Senadores.

Sin embargo la calidad de vida que tienen los bolivianos, con disparidades económicas de miseria y atraso, de un lado, y de derroche y ostentación, por otro, tienen cosas que ver con lo que ocurre en la vida nacional.

El informe conmemorado en la víspera del Día Mundial de la Población - en referencia a que "los pobladores del mundo sumamos actualmente 5.300 millones, cifra que se incrementa en tres personas cada segundo o alrededor de un cuarto de millón al día"- ante nuestra realidad debemos enfocar preocupaciones y esfuerzos a responder al gran desafío que constituye mejorar la calidad de vida, para que los marginados del progreso, que son los más de los pocos siete millones de habitantes que tiene nuestro territorio, alcancen niveles dignos de la raza humana.

También las instituciones de Naciones Unidas que se ocupan del problema de la población admiten esa nuestra realidad, no obstante que, dentro de una crítica global, destacan, por ejemplo, que "... el rápido crecimiento de la población de los países pobres ha comenzado a producir cambios permanentes en el medio ambiente que alcanzarán niveles críticos en la década de 1990".

Nuestro territorio, de 1.098.581 kilómetros cuadrados, si bien incluye grandes extensiones de tierras áridas y frías, cuenta asimismo con áreas inaprovechadas y zonas completamente inexploradas, inclusive en la provincia Iturralde de La Paz, que al ver el mapa, en una estrecha oficina de la congestionada ciudad sede del gobierno, podríamos suponer cercanas y conocidas.

Hace una veintena de años se llevaron a cabo programas de colonización dirigida y espontánea, orientadas por el Instituto Nacional de Colonización y el respaldo del BID. No obstante los contratiempos, puede afirmarse ahora que esos planes se justificaron: ahí están como prueba Chimoré, Yapacaní, el oriente, o Palos Blancos y otras nuevas poblaciones en regiones de La Paz y Alto Beni. Aunque en su tiempo hubieron críticas en sentido de que "pobre gente de las montañas y el altiplano fue llevada a regiones inhóspitas", ellos y sus hijos se han salvado se formar parte de poblaciones en las ciudades más pobladas.

Lo racional, desde luego, será tener en cuenta las experiencias pasadas para corregir errores y mejorar los programas de saneamiento ambiental y asistencia sanitaria, que eviten sufrimientos y desesperanzas a futuros colonizadores.

Una mejor distribución geográfica de nuestra población no alterará a los ecosistemas ni contribuirá al aumento del problema conocido como "efecto invernadero", si se utiliza racionalmente áreas desaprovechadas.

Como dice uno de los documentos eclesiales de Puebla, los pueblos, como los individuos, han de renovarse y crecer. Sólo así pueden sutrarse a una languida y decadente agonía. "Nuestro pueblo es joven". No hay razón alguna para detener nuestro camino.

Por una vida mejor

El 11 de julio se celebra el "Día de los 5.000 Millones de Habitantes", como un recordatorio sobre la importancia de la población en el mundo. Para 1990, se calcula que el planeta ha llegado a contar con 5.300 millones de habitantes. Si bien las cifras permiten detectar problemas cruciales para diseñar políticas de población, las mismas esconden, generalmente, una serie de aspectos que están en la base de la problemática poblacional.

Tradicionalmente, el tema de población es analizado a partir de tres variables: migración, fecundidad y mortalidad; de esta manera, la preocupación central se concentra en el incremento poblacional y sus efectos sobre las variables antes mencionadas. Desde este punto de vista, las conclusiones, tienden a afirmar que el incremento vertiginoso de la población mundial lleva a un aumento cada vez mayor de la demanda por alimentación, salud, educación y empleo, hecho que repercutiría negativamente en los niveles de vida de la población; es decir, a mayor número de habitantes mayor pobreza.

A nuestro parecer, la "problemática poblacional" tiene más bien que enforcarse desde el punto de vista de la calidad de vida de la población, hecho que lleva a planteárse, en último término, en qué medida la irracionalidad económica es más bien la causante de la pobreza y la discriminación y no el crecimiento desmesurado de la población la que origina esta situación.

Para nadie es desconocido que cada minuto que pasa se destruyen entre 20 a 40 hectáreas de bosques en el mundo. Se calcula, que de persistir esta práctica, hacia el año 2.000 se habrá extinguido entre el 15% y 20% de las especies vegetales y animales del planeta. Pero no se dice, por ejemplo, a qué obedece esta situación: en Centroamérica, empresas transnacionales norteamericanas y europeas dedicadas a la industria alimenticia han destruido 20.000 kilómetros cuadrados de bosques para el pastoreo de ganado y así conseguir, a costa de la depredación, ingentes ganancias.

Se calcula que 730 millones de personas de los países atrasados no se alimentan lo suficiente para llevar vidas productivas y 20 millones de personas en América Latina están crónicamente mal alimentados. Según el Worldwatch Institute de Washington, hasta 1990, la producción mundial de cereales cayó en un 7%, cifra que se sitúa por debajo de las necesidades mundiales de consumo; sin embargo, los precios aumentaron entre 1986 y 1988, en un 50%.

Un último ejemplo acerca de la irracional utilización de los recursos. El presupuesto de la Organización Mundial de la Salud (OMS), entre 1988 y 1989, fue de aproximadamente 633 millones de dólares, mientras que el de la FAO asciende para la gestión 1990-1991 a 569 millones de dólares. Sin embargo, los gastos militares a nivel mundial, en un sólo año, son de 1 trillón de dólares, lo que equivale a un costo de 2.5 billones de dólares al día.

En síntesis, estos datos demuestran fehacientemente la irracionalidad económica vigente que privilegia no precisamente el bienestar de gran parte de los 5.300 millones de habitantes del planeta. En este sentido, el "problema poblacional" trasciende meramente estadístico convirtiéndose, más bien, en un problema de orden político.

Fondo de Población de las Naciones Unidas (FNUAP) en México.

Cartas a: PRESENCIA

Aclaración del Banco Central

Señores Directores:

Me dirijo a su persona para aclarar un error publicado en "Presencia" del martes 10/07/90 - pág. 7, artículo "Hasta marzo de 1990 - Sistema Bancario concedió créditos al sector privado por $us. 892.112", que se refiere a concesión de créditos al sector privado, realizado por el sistema bancario.

En el mencionado artículo la cifra anotada es de $us. 892.112.- lo que equivale a Bs 2.819.085.- La información fue extractada del documento **"Indicadores Económicos"** en el cuadro **"FINANCIAMIENTOS CONCEDIDOS AL SISTEMA BANCARIO"**, donde claramente se lee "(en miles de bolivianos)", por lo que a las cifras aludidas se les debe adicionar tres ceros: así los Bs 2.819.085 son Bs. 2.819.085.000, que equivalen a $us. 892.112.000.

Agradeceré a usted hacer la aclaración de acuerdo al documento entregado a ese prestigioso matutino, para una correcta información de la opinión pública nacional.

Con este motivo le saludo atentamente.

Lic. Fernando Campero Paz
Gerente de Estudios Económicos
Banco Central de Bolivia

A mano alzada

Por Rulo Vail

La Biblia en sus manos

Misión de los apóstoles

Mientras vayan caminando proclamen que el Reino de Dios está cerca. Sanen enfermos, resucciten muertos, limpien leprosos, echen demonios. Den gratuitamente puesto que recibieron gratuitamente. No traigan de llevar ni oro, ni plata, ni monedas de cobre, ni provisiones para el viaje, ni bastón; solamente la ropa y sandalias que llevan puestos, porque el que trabaja tiene derecho a comer.

En todo pueblo o aldea en que entren, vean en qué familia les conviene hospedarse, y quedense ahí hasta el momento de partir.

Al entrar en la casa, pidan la bendición de Dios para ella. Si esta familia merece la paz, la recibirá; y si no la merece, la bendición volverá a ustedes.

Donde no los reciban, ni los escuchen, salgan de esa familia o de esa ciudad, sacudiendo el polvo de los pies. Yo les aseguro que esa ciudad, en el día del Juicio, será tratada con mayor rigor que Sodoma y Gomorra. (Mt 10, 7-15).

Jefe de Redacción: Carlos Arze Castedo
Jefe de Informaciones: Pedro Glasinovic Villafán
Secretario de Dirección: Jesús Urzagasti Aguilera
Jefe de Corresponsales: Roy Bazán Mendoza

Editora PRESENCIA S.R.L.
Gerente General: Lionel Claure Cardona
Impresores: Editorial Lux
La Paz - Bolivia

Avenida Mariscal Santa Cruz, Nº 2150
Casilla de Correo 3276 - Cajón Postal 10152
Central Telefónica: 372344
Télex 2659 BV - Telefax 391040

BANCO CENTRAL DE BOLIVIA

EL BANCO CENTRAL DE BOLIVIA POR INTERMEDIO DE LA SUBGERENCIA DE OPERACIONES DE MERCADO ABIERTO ANUNCIA LA EMISION DE

CERTIFICADOS DE DEPOSITO NEGOCIABLES (CDs) REGISTRADOS EN LA COMISION NACIONAL DE VALORES

SEMANA 28/90

EN LAS SIGUIENTES SERIES Y CANTIDADES:

CDMN-A2890
Bs 15.000.000.--

Cantidad	15.000
Vl. Nominal	1.000
Plazo en días	28
T. de Descto.	36.00%
T. de Rdmto.	37.04%

CDMN-B2890
Bs 2.000.000.--

Cantidad	2.000
Vl. Nominal	1.000
Plazo en días	91
T. de Descto.	37.84%
T. de Rdmto.	41.84%

CDMN-D2890
Bs 1.000.000.--

Cantidad	1.000
Vl. Nominal	1.000
Plazo en días	357
T. de Descto.	39.55%
T. de Rdmto.	65.07%

CDME-A2890
$us. 29.500.000.--

Cantidad	29.000
Vl. Nominal	1.000
Plazo en días	28
T. de Descto.	15.00%
T. de Rdmto.	15.18%

CDME-B2890
$us. 1.500.000.--

Cantidad	1.500
Vl. Nominal	1.000
Plazo en días	91
T. de Descto.	15.18%
T. de Rdmto.	15.70%

CDME-C2890
$us. 100.000.--

Cantidad	100
Vl. Nominal	1.000
Plazo en días	182
T. de Descto.	15.44%
T. de Rdmto.	16.75%

CDME-D2890
$us. 100.000.--

Cantidad	100
Vl. Nominal	1.000
Plazo en días	357
T. de Descto.	15.96%
T. de Rdmto.	18.96%

CDMV-A2890
$us. 2.000.000.--

Cantidad	2.000
Vl. Nominal	1.000
Plazo en días	28
T. de Descto.	15.00%
T. de Rdmto.	15.18%

RESUMEN EMISION 28/90

MONEDA	CANTIDAD	EMISION TOTAL
M.N.	18.000	Bs 18.000.000
M.E.	31.200	$us. 31.200.000
M.V.	2.000	$us. 2.000.000

NOTAS:
1) Las tasas de Descuento y Rendimiento son promedios ponderados de la Subasta de fecha 11-Jul-90.
2) Los remanentes de la presente emisión podrán ser adquiridos en la Bolsa Boliviana de Valores, a partir del día 12-Jul-90.

AGROPECUARIOS
(toneladas futuros)

Cacao (jul)	946,00 libras
Café (jul)	651,00 libras
Azúcar (ago)	823,00 dólares
Soja (ago)	118,00 libras
Trigo (jun)	118,75 libras
Cebada (sep)	112,10 libras
Patata (nov)	no se cotizó

TIPO DE CAMBIO
(en bolivianos)

EE.UU. -dólar venta	3,1700
EE.UU. -dólar compra	3,1600
Inglaterra-libra	5,7623
Alemania-marco	1,9268
Japón-yen	0,0213
Chile-peso	0,0102
Argentina-austral	0,0006
Brasil-nuevo cruzado	0,0064
Perú-inti	0,0001

MINERALES

Estaño - 3,72 dólares la libra
Oro -354,00 dólares la onza
Plata - 4,82 dólares la onza
Plomo - 0,41 dólares la libra
Antimonio - 1,650 dólares la libra
Bismuto - 2,30 dólares la libra
Wolfram - 40,00 dólares la libra
Zinc - 0,76 dólares la libra
Cobre - 1,22 dólares la libra

Para eludir pagos

Acreedores del Banco Agrícola buscan su privatización

Los acreedores favorecidos con créditos en la gestión de 1971 al 1978, están presionando al gobierno para lograr la privatización del Banco Agrícola de Bolivia y de esta forma no cubrir sus obligaciones.

Se trata de una deuda en mora de 80 millones de dólares, que deben ser reactualizados para su recuperación, según denunció ayer el diputado Julio Mantilla, de Conciencia de Patria.

"Si se aprobó la Ley de Administración y Control Gubernamental (SAFCO) y se habla de moralización del Estado -dijo-, se tiene que comenzar con la recuperación de estos créditos". Es absolutamente necesario que los deudores paguen lo más antes posible, añadió.

Al ser consultado sobre si la Cámara Agropecuario del Oriente estaba involucrada en ese tipo de presiones, señaló que en los últimos años, esa entidad está tratando de estimular el desarrollo de una agroindustria nacional.

Indicó que se recibieron los informes del Ministerio de Asuntos Campesinos, sobre la situación en que se encuentra el pequeño productor campesino del altiplano y los valles, que debido a la sequía está atravesando una verdadera emergencia. Por ello, es necesario salvar a ese sec[tor] ral, añadió.

"No se puede hablar de [de]sarrollo alternativo, [si el] cultivo de la coca, dig[amos] mente estamos mafiosi[zando el] ductor campesino, cuya [vi]lida es la migración [a ciu]giones productoras de la [coca]".

Por esta razón, es [nece]identificar las causas [por] la que está atravesando [el sec]tor y el Banco Agrícola de [Bolivia] deberá cambiar su mo[delo] cuanto se refiere a mora[to]ditos, características de [los] y otros, para ponerse a [tono] de las mayorías nacion[ales], cluyó.

EXPORTACIONES NO TRADICIONALES POR PAISES DE DESTINO 1988-1989

PAISES	1988 Kilos Brutos	1988 Valor $US.	1988 % de Part.	1989 Kilos Brutos	1989 Valor $US.	1989 % de Part.
Brasil	24.096.680	10.225.218	9.14	110.596.262	44.005.040	21.20
Estados Unidos	33.190.212	25.555.173	22.85	46.433.15	43.829.301	21.11
Perú	40.853.862	17.383.341	15.54	97.812.501	42.188.315	20.32
Chile	28.155.926	7.812.781	6.99	42.043.927	16.217.605	7.81
Argentina	53.483.651	10.157.628	9.08	24.616.241	12.074.043	5.82
Suiza	6.160.375	1.895.052	1.69	32.792.802	10.160.306	4.89
Italia	4.308.480	9.896.383	8.85	4.716.864	8.890.225	4.28
Alemania	4.333.476	9.550.374	8.54	2.703.100	7.397.211	3.56
Inglaterra	1.180.238	2.345.708	2.10	1.697.144	4.401.067	2.12
Islas Virgenes	8.777.140	1.928.151	1.77	15.944.005	3.858.450	1.86
España	1.656.188	3.732.850	3.34	1.463.417	2.289.673	1.10
Holanda	761.968	1.451.762	1.30	744.593	1.592.504	0.77
Japon	725.903	2.028.819	1.81	594.658	1.498.857	00.72
Colombia	2.211.251	1.899.206	1.70	1.174.013	1.445.705	0.70
Otros			5.3			3.74
	217.678.783	111.833.452	100.00	393.434.389	207.612.718	100.00

Fuente: DICOMEX

Bolsa Boliviana de Valores S.A. Concentrado diario 11 de Ju[lio]
Monto: 17.152.600 (valor nominal en Bs) - $US 5.429.038
Volúmen negociado: 9.625 Títulos

Serie	Días	Número	TASA DESCUENTO	TASA REND[IMIENTO]
CDME-A2590	7	1037	14.02	
CDME-A2690	14	1613	14.02	
CDME-A2790	21	464	14.02	
CDME-A1790	14	320	14.14	
CDME-B1990	28	3	14.02	
CDNM-B2090	35	10	14.02	
CDME-C0490	14	38	14.19	
CDMN-A2590	7	710	36.13	
CDMN-A2690	14	229	36.13	
CDMN-A2790	21	4259	36.13	
CDMN-B2090	35	942	36.14	

Cámara de Comercio Boliviano-Brasileña

Brasil es el mayor comprad[or] de productos no tradicional[es]

Brasil se constituyó el año pasado en el principal importador de productos no tradicionales de Bolivia, habiendo representado esa operación 44 millones de dólares contra 10,2 millones que se logró en 1988.

Según el boletín de la Cámara de Comercio Boliviano Brasileña, las compras del Brasil representan 21,20% del comercio exterior de productos no tradicionales del país, seguido de EE.UU., con 21.11% [43,8 millones de dólares).

Este informe añade que los Estados Unidos y la Comunidad Económica Europea representan para nuestras exportaciones, importantes mercados y su participación en el comercio exterior boliviano ha ido de permanente ascenso.

Pone especial énfasis [en] zar el incremento del [comercio] con el Brasil, que del nu[ivel] que ocupaba en 1988, [...] más de 10 millones de [dólares] llegó al primer puesto e[n 1989].

El analista que hace es[ta] ra dice que las perspe[ctivas de] crecimiento del comerc[io] con el Brasil son cada [vez más] alentadoras, toda vez que [las po]líticas de apertura del p[residente] Collor de Mello elimin[aron dificul]tades de tipo arancel[ario que] se practicaban hasta h[ace] meses.

De esta forma se hace [más ex]peditas nuestras expo[rtaciones] añade, que gozan de tra[to] arancelario preferen[cial en el] mercado potencial para [nues]tros productos nacionales.

La estructura tradic[ional de] nuestras exportaciones [ha] va modificándose paulat[inamente] y se incorporan nuevos b[ienes de] mayor valor agregado. T[ales son] de los derivados del bor[ato], dio y calcio y las prenda[s de ves]tir de cuero, que ingrese[n al mer]cado de ese país con m[ayores posi]bilidades de expansión.

EXTRAVIO

Por extravío quedan nulos los cheques Nos. 168524 168525-168526-168527 168530 del B.B.A. Cta. Cte. Nº 30835-7

MAU

FONVI
FONDO NACIONAL DE VIVIENDA

El **FONDO NACIONAL DE VIVIENDA** se complace en invitar muy cordialmente a los señores adjudicatarios de los siguientes Planes Habitacionales, al Acto de Entrega de Viviendas en la Ciudad de El Alto, zona de Villa Adela, Plan 140, a cargo de SU EXCELENCIA EL SR. PRESIDENTE CONSTITUCIONAL DE LA REPUBLICA Lic. JAIME PAZ ZAMORA, el día Viernes 13 del presente mes a horas 11:00 a.m.

Urbanización	"2 de Agosto I"	Plan 50	Río Seco
Urbanización	"2 de Agosto II"	Plan 25	Río Seco
Urbanización	"16 de Febrero"	Plan 106	Río Seco
Urbanización	"16 de Febrero"	Plan 60	Río Seco
Urbanización	"Buena Vista"	Plan 80	Villa Adela
Urbanización	"Villa Adela"	Plan 140	Villa Adela
Urbanización	"El Kenko"	Plan 53	El Kenko
Urbanización	"Mercurio"	Plan 400	Villa Ingenio, Alto Lima
Urbanización	"Vivienda Popular"	Plan 200	Vivienda Popular

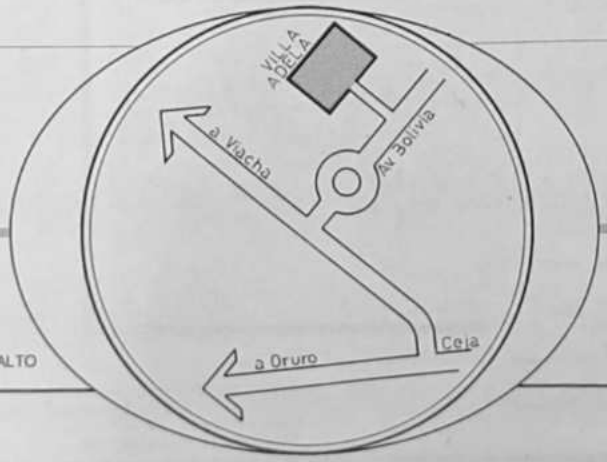

CROQUIS DE UBICACION CIUDAD DE EL ALTO

BANCO CENTRAL DE BOLIV[IA]

SUB-GERENCIA DE CONTROL Y REGULACION BANC[ARIA]

TASAS DE INTERES Y COMISIONES ANUALES EFECTIVAS PONDERADAS DEL SISTEMA BANCARIO

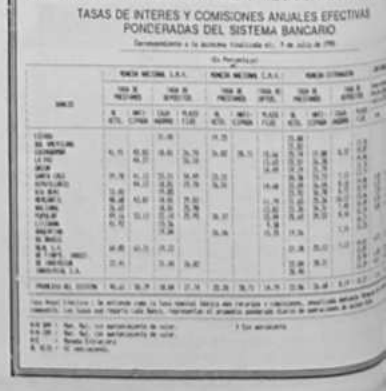

Valda: COPAP decidirá si hay cambios en el Senado

El presidente del Senado y ...ente del consejo político del ...ierno Gobernante (COPAP), ...ardo Valda, afirmó ayer que ...ro se producen cambios en las ...ras camarales de senado- ...s y diputados.

...ro el senador Valda "no se ...ó, ni hubo ningún pacto ...ro se estableció tiempo para la ...bilidad" en el control de ...s directivas camarales, por par- ...s ADN y MIR.

...ro cumplimiento de un pacto de ...bilidad fue argumentado ...por el senador Juan Luzio, ...ro se autopostuló a la Presi- ...cia del Senado, para suceder ...ida.

...cualquier senador colega tiene ...ro derecho de considerar- ...candidato, pero será el COPAP ...ro decidirá ese aspecto, to- ...do en cuenta no sólo las pos- ...tulaciones personales sino las necesidades nacionales", dijo Valda al agregar que el tema no merece ser motivo de debate.

Sobre el cuestionamiento interno de su partido, a la decisión de prorrogar el mandato de la directiva en la Cámara de Diputados, indicó que "son criterios personales, pero un criterio colectivo será adoptado por las direcciones de los dos partidos".

Consultado sobre si la reciente rebeldía de parlamentarios oficialistas a las decisiones de sus más altos mandos, puede producir otros cambios en el Gabinete, Valda afirmó: "Primero hay que ver si esto (el cambio en las cámaras) se produce".

Respecto de la postulación del jefe de la bancada mirista en la Cámara de Diputados, Gastón Encinas, manifestó que ello no representa "ninguna presión en el interior del MIR".

...uan Luzio se postuló a ...Presidencia del Senado

...senador Juan Luzio, presi- ...de la comisión de Constitu- ...y de Justicia y alto dirigente ...ADN, se postuló ayer a la Pre- ...cia de la Cámara Alta.

...ro que su postulación la reali- ...a título personal y también ...a similar posición adoptó el ...de la bancada mirista en la ...ara de Diputados, Gastón ...cinas.

...nos se aprestan a disputar ...ro, durante las primeras ...nas de la próxima legislatu- ...ra los cargos parlamentarios más ...de sus cámaras a Gonzalo ...y Fernando Kieffer.

...y Encinas cuentan con el ...apoyo de sus colegas de ...ada.

...nos cargos son sometidos ...mente a elección entre to- ...de representantes nacionales ...ara, pero esta vez decisio- ...políticas del más alto nivel determinaron, en principio, que se prorrogue el mando de las actuales directivas camarales.

El senador Luzio, que organizó el mes pasado un encuentro entre los 5 principales jefes políticos del país, para lograr acuerdos sobre las reformas constitucionales y de la Ley Electoral, dijo ayer que empleaba el derecho senatorial, por el cual cualquier senador puede postularse y ser elegido por sus colegas de cámara.

Su postulación, que dirigentes de ADN anticiparon hace varias semanas como inminente, no fue comentada por otros directivos adenistas.

Luzio fue nombrado, junto al senador Jorge Landivar, como candidato de ese partido a la Presidencia de la Cámara de Senadores, cuando comenzó a discutirse la renovación de las directivas camarales.

Por exploración extranjera en Araras

Diputados pedirán reversión de concesiones auríferas

Las comisiones de Constitución, Justicia y Policía Judicial y de Minería de la Cámara de Diputados "declararon la nulidad de todas las sociedades brasileñas que explotan los yacimientos auríferos en el cantón Río Negro, provincia Federico Román del departamento de Pando (Araras), por flagrante violación a la Constitución Política del Estado.

La comisión visitó la región en tres de julio pasado, para verificar denuncias de ciudadanos pandinos, sobre la presencia de grandes inversionistas brasileños en la zona de Araras.

El diputado Andrés Soliz (CONDEPA), miembro de la Comisión de Minería, aclaró que no se trata de la presencia de barcazas administradas por "garimpeiros brasileños", sino de grandes empresas de ese país, que actúan con la complicidad de autoridades políticas y ciudadanos bolivianos.

Advirtió que, actualmente, en esa región se "vive una situación similar a la que vivió Bolivia antes del despojo del Litoral y del Acre".

"Cuando decimos ciudadanos bolivianos, indicó, me refiero a Nemoroso Rojas y Fernando Saravia, quienes han pedido una concesión y la han transferido ilegalmente para que trabaje un gran consorcio extranjero".

La mencionada comisión elaboró un informe que señala: "La explotación aurífera en esa región tiene dos características: primera, se realiza a través de grandes inversiones por parte de poderosos consorcios brasileños. Segunda, la explotación aurífera al presente, cuenta con la complicidad de ciudadanos bolivianos, que encubren dicha presencia extranjera, en contra de la prohibición constitucional citada en el Artículo 25 de la Carta Magna, mediante la suscripción de contratos de subarrendamiento, prestación de servicios y otras modalidades".

"Los responsables de esta gravísima situación, cuyos similares antecedentes provocaron a Bolivia las pérdidas territoriales del Litoral y el Acre -prosigue el informe-, son entre otros, el abogado boliviano Nemoroso Rojas y Fernando Saravia, socios de la empresa 'EMIAGRO', quienes habrían suscrito un contrato de 'Prestación de Servicios' con la empresa 'Illimani', integrada por cuatro brasileños y un portugués".

"Los documentos presentados por el ciudadano brasileño Arnaldo Geraldo Moura, durante la declaración informativa ante la Comisión Parlamentaria, constataron que 'Illimani' tiene prevista una inversión inicial en la concesión 'Demasías Madre de Dios' de mas de 1,7 millones de dólares y una producción de 82 kilos de oro al año, con una tasa de vida útil del proyecto de 10 años".

anuncie en PRESENCIA
agencias en todo el país

YPFB
PRIMERA INVITACION PUBLICA

...MENTOS PETROLIFEROS FISCALES BOLIVIANOS, Gerencia Industrial, invita a ...s nacionales establecidas y registradas en la Dirección General de Hidrocarburos ...ara a Resolución R-DGH-04-89 a presentar propuestas para las siguientes ...ciones:

...AL PUB.	Nº PEDIDO	MATERIAL
...0/90	GD-4765-89	CONEXIONES TAPPING MACHINE
...0/90	GD-4766-89	TAPPING MACHINE
...0/90	GD-4767-89	GRAMPAS ALINEADORAS
...0/90	GD-4540-90	TUBOS Y ACCESORIOS PARA HORNO HORIZONTAL BORIN
...0/90	GD-4541-90	TUBOS Y ACCESORIOS PARA HORNO VERTICAL BORIN
...0/90	GD-4542-90	TUBOS Y ACCESORIOS PARA HORNO VERTICAL BORIN
...0/90	GD-4725-90	REPUESTOS REDUCTORES FARREL
...0/90	GD-4730-90	ACOPLES FLEXIBLES
...0/90	GD-4733-90	MANOMETROS
...0/90	GD-4755-90	MANGUERAS "4"

...s Pliegos de Especificaciones pueden ser recogidos en las oficinas de Asesoría Legal, ...ra Sainamo Nº 5722 (Cochabamba), a partir del día 12 de julio de 1990, previo pago ...0.5 por unidad, en el horario de 14:30 a 18:00.
...s propuestas deben ser presentadas en las oficinas indicadas, hasta horas 15:30 del ...Pliegos de 1990.

Cochabamba, 12 de julio de 1990

RELACIONES PUBLICAS Y P.F.B.

ceprolai
CENTRO DE PROMOCION DEL LAICADO "RICARDO BACHERER"

TALLERES DE INVESTIGACION SOBRE LA REALIDAD NACIONAL
QUINTO CICLO - 1990

"LA SEGURIDAD SOCIAL EN BOLIVIA"

...Centro de Promoción del Laicado "RICARDO BACHE- ...R", tiene el agrado de invitar a todas las personas ...resadas en un análisis crítico y prospectivo sobre "LA ...URIDAD SOCIAL EN BOLIVIA" a participar en el Taller ...y con tal motivo realizará en su local de Obrajes, Calle ...ero Nº 340, el día sábado 28 de julio del presente año, ...de horas 8:30 hasta 15:00.
...Taller consistirá en la presentación de un resumen de ...investigación que ha sido encargada al Dr. Antonio ...ro Velasco, la cual será distribuida a los participantes a ...ugar de su inscripción, seguida de grupos de trabajo y ...entación de conclusiones en plenario. El material ...será para la edición de un Boletín especial de difusión.
...Las inscripciones se recibirán en el local del Centro en ...ugar o mediante la Casilla Nº 11199 (La Paz) hasta más ...tar el día jueves 26 de julio, pudiendo adelantarse ...mitir el teléfono: 783082. Se recomienda efectuar ...ipadamente la inscripción ya que la lectura previa del ...ntenido de trabajo (investigación) es esencial para una ...ena participación.
...El costo de la inscripción es de 10.00 Bs. por partici- ...nte. Este costo incluye el Documento de Trabajo, Refri- ...rio al mediodía y un ejemplar del Boletín a ser editado ...ntemente.

La Paz, julio de 1990

EQUIPO CEPROLAI

Nueva York

La Paz

Para unir estos puntos LanChile es la mejor línea.

Los nuevos **Boeing 767** de **Lan Chile** realizan, 3 veces por semana, el vuelo más corto a Nueva York,* con la mayor puntualidad y la reconocida cordialidad chilena.
Claro que, con **Lan Chile**, no sólo usted es bien tratado. Para nosotros, su equipaje es igualmente importante.
Una La Paz y Nueva York con **Lan Chile.** Venga a nuestras modernas y confortables oficinas.
Captará éstas y más ventajas al vuelo.

*Los socios de **Lan Pass** acumularán 5987 Km

LanChile
Una buena razón para ser los mejores.

La Paz: Av. 16 de Julio (El Prado)
Edif. 16 de Julio - 1er. Piso
Telfs.: 366563 - 390573
Santa Cruz: Calle Libertad Nº 144
Telfs.: 333792 - 328347 - 351279

INTERMARKET

Pobladores de Guaqui denuncian contrabando de gasolina peruana

Los vecinos de la población fronteriza de Guaqui, a través de una carta dirigida a la dirección de PRESENCIA, denuncian ante la opinión pública el contrabando de gasolina peruana, oficializado por autoridades gubernamentales.

La carta, firmada por Guillermo Laura, Carlos Machaca y Juan Quispe, vecinos de esa población, ubicada a más de 90 kilómetros de la ciudad de La Paz, señala que los responsables deben ser castigados y sometidos a procesos judiciales, una vez concluida la investigación y comprobada su participación ilícita.

Agrega que el contrabando cuenta con el aval de autoridades gubernamentales y perjudica directamente a Yacimientos Petrolíferos Fiscales Bolivianos.

"Estos negociados, como es de conocimiento de todos los comunarios, son parte de la política del actual gobierno", indica el documento.

Los signatarios, para justificar su denuncia, adjuntan un memorándum del Ministerio del Interior, mediante el cual se autoriza el ingreso de ese carburante.

El documento oficial del gobierno, firmado por el Jefe Nacional de Transportes del Ministerio del Interior, Orlando Mendoza Rojas, señala: "El camión marca Volkswagen, color rojo, con placa de identificación LC- 646, conducido por el Sr. Edwin Portugal Guarachi, está autorizado a transportar combustible desde la localidad del Desaguadero, con destino a la Cooperativa Cafetalera "Capallania Ltda.", en la localidad de Coroico, Nor Yungas del departamento de La Paz, una sola vez por semana".

Mineros de Avicaya piden que se dicte laudo arbitral

Dirigentes del Sindicato de Trabajadores Mineros de Avicaya, hicieron conocer ayer su preocupación por la falta de celeridad en el laudo arbitral que tramitan en el Ministerio de Trabajo, para que los dueños de esa empresa les concedan un aumento salarial.

Los mineros presentaron una petición de incremento salarial, en aplicación a los convenios suscritos entre la COB y el gobierno el pasado 16 de mayo.

Aunque los dirigentes expresaron, en una primera instancia, su determinación de llegar a la huelga en caso de no obtener un aumento salarial, posteriormente decidieron tomar los caminos legales para que los empresarios cumplan con esa obligación económica.

De acuerdo con el informe sindical, los dueños de la mina expresaron que no podrán atender el pedido de incremento salarial porque, de hacerlo se verían obligados a cancelar sus operaciones.

Con 120 trabajadores, Avicaya continúa funcionando bajo la amenaza de un cierre.

Al respecto, dirigentes de la Federación de Mineros explicaron que los trabajadores esperan el resultado del laudo arbitral que deberá responder a las exigencias laborales, y advirtieron que en ningún caso permitirán el cierre de operaciones.

Los empresarios invitaron a los trabajadores a analizar la situación de la empresa "en el terreno", para que observen la imposibilidad económica de aumentar salarios.

Los dirigentes informaron que mantienen reuniones con autoridades del Ministerio de Trabajo para que los "árbitros" activen los trámites que corresponden al laudo arbitral.

Según ministerio

En noviembre se definirá si el Estado forma asociación para Karachipampa

En noviembre próximo el gobierno definirá si el Estado boliviano logra formar una asociación de riesgo compartido para poner en funcionamiento la fundidora de plomo y plata de Karachipampa, ubicada a 7 kilómetros de la ciudad de Potosí, declaró el ministro de Minería, Walter Soriano Lea Plaza.

El gobierno ha lanzado una convocatoria pública internacional para arrendar o formar una asociación de riesgo compartido con inversionistas extranjeros en la planta, que fue concluida en 1984 a un costo de 130 millones de dólares del Estado boliviano, pero que no pudo funcionar por varios factores económicos y la falta de materia prima.

El ministro, que retornó recientemente de Potosí, donde se llevó a cabo una reunión de mesa redonda sobre el tema Karachipampa, dijo que las empresas interesadas en la fundidora tienen un plazo hasta octubre próximo para presentar sus propuestas al gobierno.

Empresas extranjeras tienen plazo hasta octubre para responder a la convocatoria pública lanzada por el gobierno.

Según la convocatoria pública se requieren 25 millones de dólares para que Karachipampa comience a funcionar.

El ministro dijo que es imposible que el 10 de noviembre se ponga en marcha la planta, pero que en esa fecha el gobierno definirá cuál será el futuro de la fundidora, qué empresas extranjeras están interesadas y si se la pondrá en funcionamiento con inversión extranjera y en qué condiciones se impulsará el proyecto.

Soriano ponderó la comprensión del pueblo de Potosí en torno a la propuesta del actual gobierno, que expresó su compromiso, en 1989, de hacer funcionar la planta el 10 de noviembre, en homenaje a ese departamento.

El gobierno, sin embargo, no ha podido lograr apoyo económico de los organismos internacionales para que el Estado administre directamente la fundidora, y ha aceptado la condición del Banco Mundial para ofrecerla a la inversión extranjera.

La Corporación Minera de Bolivia (COMIBOL) preseleccionó a 30 empresas extranjeras con experiencia en minería y en metalurgia, para que conozcan los términos de la convocatoria.

Ayer, los términos de referencia fueron enviados a esas empresas, informaron funcionarios de la Corporación.

El ministro expresó que el gobierno tratará de obtener un mayor porcentaje de participación en una posible asociación de riesgo compartido con inversionistas extranjeras en la fundidora.

Se inicia programa de vivienda popular

Con un monto de 20 millones de dólares, el gobierno del país iniciará, a través del Fondo Nacional de Vivienda, un programa de vivienda popular, buscando favorecer a los sectores más necesitados de nuestra población.

La información fue brindada por el Ing. Carlos Moreno, director ejecutivo del FONVI, quien al conmemorarse el tercer aniversario de la creación de esa entidad, reunió a autoridades del ministerio y representantes de la prensa, para hacerles conocer un informe de actividades.

Indicó que esa cantidad de dinero estará especialmente destinada a brindar créditos de bajo interés, para aquellos sectores que tienen ingresos inferiores a los 200 dólares.

Dijo que el problema de la vivienda en Bolivia requiere soluciones "imaginativas y sacrificadas", pues al problema de las cifras, cabe añadir el hecho de que el 70% de la población tiene ingresos por debajo de los 100 dólares mensuales.

Según el director del FONVI, de más de un millón quinientas mil familias existentes en el país, cerca de 315 mil no tienen techo propio y casi 800 mil familias cuentan con viviendas precarias o insalubres.

INFORME DE ACTIVIDADES

Las inversiones aprobadas por el FONVI en 77 proyectos, ascienden a la suma de unos 37.700.000 dólares, de los cuales se han ejecutado casi 29 millones, informó Moreno.

Como consecuencia de esas cifras, se tiene asegurado el financiamiento de 4.620 viviendas, con un costo unitario superior a los 8.100 dólares, explicó.

Agregó que hasta agosto del 89 se entregaron 1.088 unidades habitacionales y que desde entonces a la fecha fueron terminadas 1.714, restando por concluirse 957.

Anunció que como homenaje a la efeméride paceña, esa institución procederá a la entrega de 461 viviendas y dará inicio a la construcción de otras 400, todas en El Alto y para diversos sectores.

Asimismo, dijo que con 400 mil dólares se comenzará el programa de vivienda popular en esa misma ciudad. El programa brindará créditos de hasta 2.000 dólares, en cumplimiento de lo dispuesto por el decreto supremo 22407, concluyó.

Médicos amenazan un paro de 24 horas

"El gobierno no ... los acuerdos ... no respeta ni el ... afirmó el Dr. ... ga, presidente del ... de La Paz, al ... 24 horas, que ... viernes 13.

La medida fue ... ta de que el convenio ... el mes de abril ... con las autoridades ... ha sido cumplido ... convenio las autori... prometieron a reor... tucionalizarlos de ... personal que ... por concurso de ... nes de competen... presidente del Colegio ...

Agregó: "La gota ... do el vaso ha sido ... de nuestro actual ... neral, el Dr. Edgar ... res, quien ejerce ... presidente de la Caja ... Salud, con todos ... establecidos".

Informó que lo que ... este caso es la reor... racionalización del ... "aunque ya ha ... un grupo de 9 ... Sin embargo ... dispuestos a ... medida de presión ... concurso de méritos ... visión de tal cargo".

Quiroga sulraya ... puede permitir que ... quisito para trabajar ... co profesional sea ... político, "como ha ... diendo permanente ... pala".

Asimismo, indicó ... Médico de Bolivia ... su apoyo a la ... por la regional La ... aprestan a tomar ... didas si no se da ... flicto.

IRREGULARIDADES

El presidente de ... les médicos de La ... que aquella institu... no es únicamente ... gremial y científica ... cumplir la función ... el Estado, que es la ... el ejercicio de la ... territorio nacional.

Según los reglam... tutos en vigencia, ... dicos deben ser ... curso de méritos ... competencia, a ... rrenciones regionales ... Sanitarias para ...

Explicó que en la ... ción se ha llegado ... que se contrataría ... mbar a una persona ... título en provisión ...

IPE
INFORMACION POLITICA Y ECONOMICA
Carta Semanal Informativa de Distribución Internacional. Circula en forma privada desde el 10 de Junio de 1963
La Paz Bolivia Julio lunes 9 1990 Volumen XXVIII Edición 1360
Estimado amigo y suscriptor nuestro:
26/90
EL RESULTADO DEL GOBIERNO ASESORADO POR EL MINISTRO DE FINANZAS LIC. DAVID BLANCO y por el Superintendente Nacional de Bancos Lic. Luis Del Río al sistema de ahorro y prestamo para la vivienda (A & P) mediante su posteriormente financiera, se dejará sentir en la ampliación de actividades destinadas a la construcción de viviendas de interés social en el presente año y en el futuro.
El sistema de A & P logró captar recursos a la fecha, hasta un monto de 70 millones de dólares, con 125 mil socios en todo el país resolviendo el problema habitacional de más de 50 mil familias. Con el resuelto del Gobierno, se incrementarán substancialmente las anteriores cifras.
En una reunión celebrada la semana pasada entre el Directorio de USAID en Bolivia y los altos funcionarios mencionados, se analizó las bases de un decreto reglamentario al DS 21660 que en su artículo 38, dispone la transferencia al Tesoro General de la Nación, la deuda externa de la Caja Central de Ahorro y Préstamo para la Vivienda.
El Ministerio de Finanzas busca fortalecer el sistema de ahorro, no sólo por la experiencia que demostró en la captación de recursos externos, sino como promotor del ahorro interno destinado a resolver el problema habitacional, a través de las mutuales de ahorro y préstamo. La filosofía de estas instituciones está concebida para captar ahorros con fin social. Si que las diferencia del sistema bancario nacional, destinado a captar ahorro con fines comerciales.
Algunas mutuales, entre las que se menciona a la La Paz y a la Primera, tratan de convertirse en bancos comerciales y asociar con tasas de interés que hacen prohibitivos los créditos para personas de ingresos reducidos que necesitan vivienda. Con esta actitud estarían dejando a un lado el concepto de interés social para las que fueron creadas.
Existe preocupación en algunos entes financieros y gubernamentales, por el hecho que estén tomando las acciones de las mutuales mencionadas, que pretendería debilitar la función de su organización matriz, tratan de derivar algunos de sus problemas normales a cuestiones de carácter personal. Hay servidores que dicen, precisamente así con 20 años de labor, desde no sólo cuenta el aspecto económico-financiero, sino, fundamentalmente, la solvencia de quienes están por medios afín al frente del sistema. En nuestro país, así como en todo el mundo, hay personas que se convierten en institución.
LA PROPUESTA DE INTEGRACION Y DESARROLLO DE ARICA, QUE BUSCA DE LANZARSE NO ES propuesta a ningún país vecino. Se trata de un proyecto originado en la Municipalidad de esa ciudad, que estudia el gobierno vecino, y del que podrían o no participar otras naciones. Es muy importante tener claro esto. Su consideración no requiere negar, afirmar, ni discutir la cuestión marítima. Bolivia fuera del país. Tiene que ser observado y seguido.
UNA MISION ESPECIALIZADA DE LA ORGANIZACION DE ESTADOS AMERICANOS, ANALIZARA LA iniciativa para crear una zona de integración y desarrollo de 500 Km2, con un régimen de excepción, a lo largo de la frontera con el Perú, desde el mar hasta territorio boliviano. Entre el Río Lluta y la Línea de la Concordia. El proyecto, propuesto por autoridades regionales del norte chileno y parlamentarios, fue acogido favorablemente por el Ministerio de Relaciones Exteriores y otras dependencias gubernamentales del país vecino.
Los técnicos de la OEA trabajarán inicialmente 15 días con expertos de la Cancillería y Odepla, Ministerio-Oficina de Planificación. Santiago piensa que su participación "mejorará la comunidad de interrelación con los países vecinos".

SEPARACION DE COLORES
ENTREGAMOS EN 24 Hrs.
Editorial LUX. Tel. 329102

CAISSE DES DEPOTS DÉVELOPPEMENT
AGENCIA DE COMPRAS Y CONTRATACION DE SERVICIOS DEL GOBIERNO DE BOLIVIA
C3D

LICITACION PUBLICA
Nº C3D/011/90

C3D, a nombre y por cuenta de la
CORPORACION REGIONAL DE PANDO
CORDEPANDO
Invita Públicamente a las empresas ... calificadas a presentar sus ofertas para la ... de:

1. Dos Grupos Generadores 500 KVA
2. Un transformador 500 KVA
   tres transformadores 75 KVA
3. Tres Disyuntores
4. 40.000 metros cable 4AAC
   12.000 metros cable 2AAC

Plazo de presentación de propuestas
17 de agosto 1990 a Hs. 11:30

Acto de apertura de propuestas
17 de agosto a Hs 15:00

Los documentos de licitación podrán ... o adquirirse a partir del 13 de Julio de ...

Consultas iniciales sobre las especificaciones técnicas, también podrán hacerse vía telex.

Valor del pliego Bs 200.-

Calle: Pinilla 262 Teléfonos: 379452 - 379...
Telex: 3347 C3D Fax: 391614 La Paz - Bolivia

A inversionistas extranjeros

COMIBOL planteará participación mayoritaria en planta Bolívar

La Corporación Minera de Bolivia (COMIBOL) planteará a los inversionistas privados interesados en el complejo polimetalúrgico Bolívar, ubicado en Oruro, una participación mayoritaria en la planta, informó el presidente de esa entidad, Wilfredo Salinas.

"La COMIBOL -dijo- discutirá la formación de una sociedad de riesgo compartido (joint venture) en Bolívar, con participación mayoritaria de COMIBOL, dado el avance que se tiene en el desarrollo minero y la inversión que se ha efectuado".

Las afirmaciones del ejecutivo fueron formuladas ante una delegación de instituciones y trabajadores orureños, que plantearon a COMIBOL y a organismos internacionales, la propuesta de poner en marcha el polimetalúrgico mediante una administración directa. Salinas desestimó dicha propuesta e indicó que el gobierno ha decidido lanzar próximamente una "invitación pública abierta", destinada a poner en funcionamiento el complejo; añadió que cada empresa puede proponer un tipo de administración, de explotación y tratamiento de minerales.

La invitación para los inversionistas interesados en el proyecto Bolívar, que contempla la explotación de minerales complejos y la construcción de una planta de concentración para la producción de plomo y plata, no tiene los términos rígidos de anteriores convocatorias, que impedían a muchas empresas participar en las propuestas, dijo.

Según informes de la Corporación, el estado boliviano ha invertido 17,8 millones de dólares hasta los primeros meses de 1990, como aporte propio. El proyecto requiere una inversión total de 34,5 millones de dólares.

Para poner en marcha el complejo Bolívar, se requiere el financiamiento de unos 17,2 millones de dólares, afirman autoridades de gobierno.

Tres aspectos fueron calificados como básicos por Salinas, para elegir a una empresa: rentabilidad, utilidades que generará y tratamiento que se dará a los trabajadores.

COMIBOL, señaló, pedirá a los inversionistas que se respete la ley general del trabajo y la continuidad de sus fuentes de trabajo a los trabajadores: "Es un prerrequisito para entrar en negociaciones con cualquier empresa interesada en el proyecto Bolívar".

Explicó a los dirigentes que el pueblo boliviano tiene que tomar conciencia de que los inversionistas extranjeros vendrán a Bolivia, para obtener utilidades aceptables para su inversión.

De principio, insistió, "vamos a establecer que COMIBOL sea la socia mayoritaria de la asociación".

En su opinión, el gobierno boliviano no cometerá los errores del pasado, cuando no se pudo adoptar decisiones a tiempo y se lo perdió en discusiones y consultas a todos los sectores, situación que ha impedido poner en marcha importantes proyectos.

"Hay que tomar el riesgo, seguramente van a haber equivocaciones, pero sólo quien hace algo se equivoca, por eso vamos a ir adelante", dijo el presidente de la Corporación, quien destacó que en diez meses de gestión, la COMIBOL ha inaugurado la instalación de dos plantas de flotación e impulsa otra para la lixiviación de minerales, con una capacidad de 1.000 toneladas.

Mineros analizan formas de resistencia a privatizaciones

Con la decisión de comenzar "acciones de resistencia" a la política de privatizaciones en la Corporación Minera de Bolivia (COMIBOL), los trabajadores mineros inauguraron ayer su amplíado nacional en la sede de gobierno.

Bajo la conducción del comité ejecutivo de la Federación de Trabajadores Mineros, los delegados de diferentes centros productivos de la COMIBOL y de la minería privada, comenzaron intenso debate sobre la situación económica y social del sector.

Víctor Baldiviso, de la Federación de Mineros, informó que esa reunión busca señalar el camino que seguirán los trabajadores del sector, para defender la nacionalización de las minas y sus fuentes de trabajo.

El criterio de los asistentes al ampliado es unánime, "rechazar la privatización y la enajenación de las empresas de COMIBOL", afirmó el dirigente.

Durante el ampliado, los dirigentes de varios distritos solicitaron la proyección de un video, en el que se observa -según los mineros- el propósito del gobierno en materia minera y metalúrgica.

Los trabajadores censuraron la administración de COMIBOL y la conducción del Ministerio de Minería, "que en forma permanente ha querido desorientar y desprestigiar la acción de la federación minera", afirmó el dirigente Jorge Zaral.

A juicio de los dirigentes de ese sector, la conformación de empresas "de riesgo compartido" (joint venture) significará una nueva "relocalización" de mineros y la pérdida de importantes conquistas sociales, como el seguro social y la educación.

Varios oradores coincidieron en el hecho de "condenar la privatización" y defender la "economía estatal como un patrimonio nacional".

Un delegado del distrito minero de Siglo XX señaló que la privatización de las empresas de COMIBOL, significará una nueva "arremetida contra los trabajadores y favorecerá a la política neoliberal y a los planes capitalistas, de terminar con las organizaciones sindicales que se oponen a ese modelo económico y político".

El debate continuará hoy sobre el estado de la minería nacionalizada y las formas de resistencia que adoptarán los mineros en defensa de sus fuentes de trabajo, se afirmó en el ampliado.

Los mineros pidieron a los dirigentes que asumieron la conducción de la federación de mineros, mantener el compromiso de defender los derechos de los trabajadores y los intereses nacionales. Esa posición debe traducirse en movilizaciones y acciones de resistencia en defensa de la corporación minera, coincidieron los delegados al ampliado.

Gobierno rechaza denuncia del MNR sobre gastos presidenciales

El presupuesto ejecutado por la Presidencia de la República, asciende a $us 1.430.722, afirmó ayer el ministro de la Presidencia, Gustavo Fernández, a tiempo de rechazar las versiones del jefe movimientista, Gonzalo Sánchez de Lozada, quien denunció que la Presidencia gastó 7 millones de dólares en menos de un año de gestión.

De acuerdo con la versión oficial, los gastos de la Presidencia en el segundo semestre de 1989, llegaron a $us 744.439, y el primero de este año el presupuesto ejecutado fue de $us 686.283, haciendo un total de 1.430.722 dólares.

Fernández demostró que durante la anterior gestión se hicieron gastos superiores a los que ejecutó el actual gobierno.

Aseguró que en 1988, el gobierno movimientista gastó $us 1.370.150 y el primer semestre de 1989 los egresos del Palacio de Gobierno fueron de $us 728.015, lo que muestra que en la anterior gestión si se hicieron gastos "astronómicos", sostuvo Fernández.

Respecto a la denuncia formulada por el jefe en ejercicio del MNR, Sánchez de Lozada, de excesivo gasto del presupuesto de la Presidencia de la República, Paz Zamora dijo que se trata de una actitud "falsa" del dirigente político de oposición que muestra "una falta de moral y ética".

Advirtió que esas declaraciones tienen el propósito de "desestabilizar al país y quitar la credibilidad al sistema democrático".

El presidente rechazó enfáticamente las aseveraciones de Sánchez de Lozada y observó que el presupuesto que tiene el Palacio de Gobierno, "es menor al que tenía el Dr. Paz Estenssoro".

Entre tanto un comunicado del opositor MNR, señala que "los gastos de la Presidencia de agosto de 1989 a junio del presente año, superaron los cinco millones de dólares; en cambio la gestión movimientista, gastó durante los cuatro años de gestión sólo $us 3.400.000, como se observa en el siguiente cuadro":

PRESUPUESTO EJECUTADO PRESIDENCIA DE LA REPUBLICA
(En dólares)

PARTIDA	GESTIONES MNR		GESTIONES ADN-MIR		
	89-90 (1)	90-91 (2)	91-92 (3)	1994-95 (4)	TOTAL
100 Servicios Personales	1.400.000			400.000	
200 Servicios No Personales	1.300.000			800.000	
300 Materiales y Suministros	600.000			400.000	
400 Activos Fijos y Financieros	1			1.000.000	
700 Transferencias	1			500.000	
TOTAL	3.400.000	1.370.150	1.728.000	3.300.000	

FUENTE: MINISTERIO DE PLANEAMIENTO
(1) La Desgregación de este periodo no figura en la información oficial.

Vicepresidente Luis Ossio:

Política de población debe mejorar la calidad de vida

El diseño de una política de población debe armonizar las estrategias de desarrollo, crecimiento y mejora de la calidad de vida de los habitantes bolivianos, afirmó ayer el vicepresidente Luis Ossio Sanjinés en el acto de celebración del Día Mundial de la Población.

El dignatario de Estado recibió del director nacional del Fondo de las Naciones Unidas para Acciones en Población (FNUAP), Rainer Rosenbaum, la "tarjeta demográfica" que permitirá el cálculo instantáneo del número de habitantes en el mundo y en los 165 países del sistema de las Naciones Unidas.

Ossio afirmó que -aunque no hay una política de población aprobada por el gobierno- tenemos lineamientos básicos de una política en ese sentido, que están destinados a mejorar la calidad de vida de los habitantes del país.

Un ejemplo de esos lineamientos, dijo el vicepresidente, son las actividades que realiza el Fondo de Inversión Social (FIS) en materia de salud básica y prevención.

Asimismo, es significativo el hecho de que la educación primaria rural y de la mujer, hayan sido declaradas prioritarios por el gobierno mediante ese organismo de asistencia, agregó.

La respuesta a los problemas de población debe darse en el marco general de nuestra cultura y de los valores bolivianos, advirtió Ossio al coincidir en la necesidad de la formulación de una estrategia nacional en esta materia.

"Es necesario -acotó- tomar una actitud militante en el diseño de políticas de población que armonicen el desarrollo, crecimiento y la mejora de las condiciones de vida".

Observó que para el actual gobierno es una preocupación la concentración urbana en las principales ciudades del país y la imposibilidad de atender las necesidades básicas de los migrantes que han provocado una virtual explosión demográfica en esas capitales.

De acuerdo con datos del Instituto Nacional de Estadísticas (INE), 69% de la población boliviana, estimada en 6.500.000, está concentrada en La Paz, Cochabamba, Santa Cruz y El Alto.

Ossio exteriorizó su preocupación por las insuficiencias habitacionales que se presentan en esas ciudades, y que los problemas de la población se incrementan con los cambios culturales que genera la creciente migración interna.

Rainer Rosembaum, por su parte, afirmó que uno de los propósitos de las políticas de población, es mejorar las condiciones de vida de los habitantes del país.

Explicó que Bolivia requiere atender con urgencia las necesidades básicas de la población y preparar condiciones favorables para sus futuros habitantes.

"Hoy -dijo- se observan en el país altas tasas de mortalidad infantil que son una expresión concreta de la pobreza que a su vez se manifiesta en los bajos niveles de instrucción de la población y en el elevado número de hijos que tienen las familias de escasos recursos".

Presidente niega que Bolivia será centro andino de lucha antidroga

El presidente Jaime Paz Zamora negó ayer que Bolivia se convierta, según planes militares del Comando Sur estadounidense para la región andina, en el centro de la lucha contra el narcotráfico en Sudamérica.

"No se cuánto de verdad tendrá la noticia, pero quiero recordar que Bolivia no pertenece a la jurisdicción del Comando Sur de los Estados Unidos, en Panamá. Nosotros somos un país independiente que tenemos nuestra propia jurisdicción", sostuvo el primer mandatario.

Desde Washington se informó que el proyecto antidrogas, que incluiría un sofisticado sistema de computadoras y radar para detectar las rutas narcotraficantes, corresponde al jefe del Comando Sur, general Max Thurman.

"Supongo que el comandante norteamericano -si verdaderamente dijo aquello- lo habrá hecho dentro de su propia jurisdicción, de lo que a él le compete, en cuanto a los estados Unidos. Pero no tiene nada que ver con la jurisdicción de Bolivia", afirmó Paz Zamora.

Debate sobre Políticas de Comunicación del Estado

La Asociación de Periodistas de La Paz realizará mañana un debate sobre "Políticas de comunicación del Estado", con la asistencia de importantes personalidades relacionadas a la información.

El debate será inaugurado a horas 9:00 por el presidente de la Asociación, Humberto Vacaflor.

Luego, a horas 9:15, el investigador Ramiro Beltrán expondrá acerca del "Marco teórico de las políticas de Comunicación del Estado.

Ana María Romero de Campero hablará a su turno (horas 9:45), sobre "El manejo del flujo informativo gubernamental"; Mario Rueda expondrá -a horas 10:15- el tema: "La información gubernamental en períodos de crisis".

Por la tarde (horas 15:00), Hermann Antelo, exministro de Informaciones en el gobierno de Víctor Paz, se referirá a "La importancia de la información en períodos de Reforma", y Manfredo Kempff, hasta hace poco ministro de Informaciones del gobierno actual, hablará a horas 15:30 sobre "La información gubernamental y sus limitaciones".

El debate propuesto por la asociación de periodistas, se realizará en la sede de esa institución, ubicada en la calle Comercio Nº 1048.

Dirigentes sindicales piden enviar tropas a las Araras

LA PAZ, JUL 11 (ANF).- La Central Obrera Boliviana y la Federación de Mineros pidieron hoy al gobierno enviar tropas militares y tomar el control de la producción aurífera en la región de Araras, donde empresas y ciudadanos brasileños mantienen "una invasión pacífica", que en un tiempo podría significar la pérdida de esa parte del territorio nacional.

El secretario general de la COB, Daniel Santalla, dijo que la Constitución Política del Estado prohíbe la explotación de los recursos naturales a 50 kilómetros de distancia de las fronteras, hecho que debe ser garantizado por la acción de las fuerzas armadas de la nación, por mandato constitucional.

Dijo que la institución castrense tendría que resguardar las fronteras y el Poder Ejecutivo disponer el envío de tropas militares a la zona de Araras, Pando, frontera con Brasil, para preservar la soberanía nacional frente a "la invasión pacífica" de ciudadanos brasileños.

El dirigente sindical señaló que la presencia de los militares en los centros urbanos "es innecesaria" y deberían ser trasladados a nuestras fronteras, que "hasta hoy están desguarnecidas como el caso de Araras".

Pidió la expulsión de los brasileños, quienes explotan oro boliviano ilegalmente. Asimismo, solicitó la continuación de las investigaciones iniciadas por el parlamento sobre la supuesta participación de altas autoridades del propio gobierno en la explotación del metal amarillo.

Consultor independiente:

Tasas de interés podrían bajar con medidas macroeconómicas

La adopción de una serie de medidas de orden macroeconómico, y "la reducción de la percepción de país de riesgo", permitirán la rebaja de las tasas de interés bancario", afirmó el consultor y analista Herbert Müller.

El ejecutivo de la Consultora Müller, explicó que existen varias medidas que contribuyen a aumentar las tasas de interés. "Por un lado -dijo- está el problema impositivo que incluye en los intereses los impuestos que se cobran sobre depósitos".

Por otro lado está, el programa de contracción monetaria del gobierno. Esto se traduce en una menor oferta de dinero que, a su vez, presiona sobre los intereses.

"Creo que con una combinación de una serie de políticas macroeconómicas, se puede inducir a la baja a una disminución de la tasa de interés", agregó Müller.

"Para que bajen los intereses de los recursos en moneda extranjera, en opinión de Müller, será necesario que desaparezca o por lo menos disminuya la percepción de Bolivia como un país riesgo".

Consultado sobre los comentarios que afirman que el gobierno está incurriendo en excesivo gasto público, respondió que será necesario esperar el informe de ejecución presupuestaria del semestre, que deberá presentar el gobierno en los próximos días.

Finalmente, con relación a la participación privada en la reactivación de la economía, Müller afirmó que existen varios problemas que no fueron solucionados y dificultan una mayor participación privada.

"Por un lado, están las elevadas tasas de interés, pues en la medida en que éstas no reduzcan será difícil incentivar la actividad privada. Por otro lado, no se aprobaron (por el Legislativo) varios instrumentos legales que son de interés de los potenciales inversionistas: las leyes de inversiones, de hidrocarburos y el código de minería".

"Finalmente, acotó, se tiene el problema emergente del programa monetario restrictivo, que asegura la estabilidad económica pero dificulta el proceso de la reactivación".

"Cuando se resuelvan estos problemas, se tendrá una mayor participación del sector privado", reiteró Müller.

Producción de artesanías aumentó en 124%

La producción de artesanías aumentó en 124% en los últimos meses, según registros de la oficina de comercio exterior, mientras que el índice del volumen físico de la producción manufacturera creció en 3% el primer trimestre de 1990, informó ayer el ministro de Industria, Comercio y Turismo.

Destacó que en el primer trimestre del presente año, las exportaciones no tradicionales aumentaron en 160%, lo que refleja que en el conjunto de la actividad industrial existe crecimiento.

Sin embargo reconoció que hay sectores que crecen a una tasa más acelerada, mientras otros se "están desacelerando, pero nosotros creemos que en parte de la recuperación que sufre la industria nacional, con el objetivo de ir perfilando un aparato industrial más competitivo, productivo y con capacidad de soportar problemas para mantener un crecimiento permanente".

Sobre la generación de empleo, el ministro de Estado explicó que después de una "serie de cálculos", se pudo constatar una generación de empleo del 10% por participación directa del Ministerio de Industria, Comercio y Turismo, que se estima en 1.200 empleos sobre un total de 10.000.

Mencionó que ahora el ministerio trabaja juntamente con las cámaras de industria, comercio y exportadores, en un programa específico a corto plazo, de aumento de trabajo de la capacidad instalada, porque hay preocupación por la capacidad ociosa que existe en las empresas grandes.

Ante esa situación, Céspedes dijo hay una propuesta concreta "en torno a un plan de padrinaje para promover operaciones de "Joint Venture".

...ería continuará
...o rubro
...icipal en
...portaciones

...ministro boliviano continuará ...ar como un rubro de ...ones en el sector exportador, ...ó la Academia Nacional de ...ía, con un estudio que ...ntó ayer al ministro ...Walter Soriano Lea

...Consideraciones ge...sobre la minería boliviana ...ado por los ingenieros ...Víctor A. y Oscar Dávila ...ó algunas sugerencias ...adoptar medidas gu...y decisiones que ...ten un proce...modernización de la indus...para que vuelva a ser ...importante de la eco...bolivianas, y mejore las ...de vida de la pobla...

...ministros consideran im...la adopción de una poli...fiscal que estimule ...y las inversiones de ca...y la venta de inversio...una ley de inversio...para exportar sus go...minas. También reco...modernización del ac...de minería ...tecnología tradicional -dice el ...en los mercados in...disminuyendo en ...y el país debe estar ...para la explotación y el ...la minería del oro y ...de elementos ...potasio, sodio, boro ...evaporíticos, ...piedras preciosas y ...y minerales no-me...

...recomienda al go...haga extensivo los ...de exploración" en la ex...de recursos mineros, ...serán adecuados pa...los recursos en el Sa...

...más críticas de la in...minera boliviana, anota, ...exploración geológica, la ...minera y la concen...de minerales.

...una política racional ...de la industria minera ...demanda con lo acon...las inversiones pro...algunas instalaciones ...

...en el futuro debe di...mediante la explota...yacimientos rentables ...y no metálicos,

...se pronuncia por la ...capitales extranjeros ...permitir la explota...gran potencial que ...que no puede ser de...por falta de capitales

...minera en vigencia ...condiciones favorables pa...y desarrollo de la ...puntualiza.

...mento "Consideracio...sobre la minería" ...ado al ministro de Mi...Walter Soriano, por el ...de la Academia de ...Luis F. Hartmann, ...el documento tiene ...contribuir a que la in...minera recobre su posi...sus fundamental de la ...nacional.

...cima década la minería ...sufrido su producción por ...factores; entre ellos el ...gradual paulatino de los ...metalíferos y la caída ...de los metales en el ...internacional. La falta ...inversiones, debida a múlti...internas y externas, ...también para que la ...pierda su posición pre...en la generación de ...bancaria", dijo el acá...también que esta si...preocupa a todos los ...de la sociedad.

...menaje a
...ctivos del
...nco Popular

...ebra del 48 aniversario ...del Banco Popular ...a directivos y funcio...de la sucursal en Bolivia ...un homenaje a los prin...ejecutivos de esa institu...

...mismo llegarán al país ...miembros del di...Central del Banco, que ...oficina central en Perú, ...de la ciudad de La Paz ...Roberto Carrión ...gerente general. Ro...

...Popular, que será una ...primeras EMAs (Empresa ...Nacional Andina), constitui...capitales peruano y boli...de una institución banca...mayor mañana y seguri...a sus clientes, dijeron ...directivos de la sucursal

...nimiento a los directi...cena se cumplirá hoy, a ...horas, en su oficina ...

...director de la sucur...Rodando por su gerente...Manuel Barrero.

VENDO
...ciudad para vender a ...
...
PRESENCIA

Ministro de Finanzas

Serán sancionados ejecutivos que concedan aumentos salariales elevados

Los ejecutivos de instituciones públicas que acuerden incrementos salariales al margen de lo dispuesto por el gobierno, serán pasibles a sanciones, anunció el ministro de Finanzas.

El ministro David Blanco, después de la reunión del Consejo Nacional de Economía y Planificación (CONEPLAN), informó que esta instancia recibió 83 solicitudes de ratificación de incrementos salariales, de las cuales 50 ya fueron respondidas.

Hasta la fecha, añadió, aproximadamente 90 instituciones que deberían presentar sus planillas de incrementos salariales, no lo hicieron.

"CONEPLAN dispuso darles un plazo adicional de 15 días más para que presenten la documentación, de lo contrario no se ratificarán sus aumentos", previno Blanco.

De acuerdo a lo dispuesto por el gobierno, todas las instituciones estatales tienen la obligación de presentar sus planillas de incrementos salariales. Las que reciben recursos del TGN deben hacerlo con sus documentos ante el Ministerio de Finanzas.

Las reparticiones que tienen recursos propios deben presentar los documentos al CONEPLAN, para que los ratifique.

El ministro de Finanzas dijo que si se presentan casos en los que algunas instituciones han dispuesto aumentos salariales por encima de los niveles fijados por el gobierno, se seguirán acciones legales contra sus ejecutivos.

EFICIENCIA EN ENFE

Por otra parte, informó que la Empresa Nacional de Ferrocarriles (ENFE), siguiendo el ejemplo de ENDE, suscribió con el gobierno un contrato de rendimiento.

En el marco de las disposiciones de la ley SAFCO (Sistema de Administración Fiscal y Control Gubernamental), los ejecutivos de instituciones públicas son responsables no sólo de la buena administración de los recursos asignados por el Estado, sino también del cumplimiento de metas de crecimiento.

En este sentido, la Empresa Nacional de Electricidad (ENDE) fue la primera en suscribir con el gobierno este contrato de eficiencia, por el que se compromete al cumplimiento de determinadas metas cualitativas y cuantitativas.

Si las empresas cumplen con sus objetivos, se tiene el sistema de estímulos, pero si lo incumplen se tienen penalidades establecidas que llegan hasta la destitución de los ejecutivos y responsables de la marcha de la institución.

Diputados piden investigar a nuevo director del FIS

Diputados de la Izquierda Unida y Movimiento Bolivia Libre, consideran que es necesaria una investigación de las acusaciones que pesan contra el nuevo director ejecutivo del Fondo de Inversiones Sociales (FIS), Luis Valle.

El nuevo funcionario, según declaraciones de algunos diputados, fue mencionado como cómplicado del narcotráfico en esa época, durante el juicio de responsabilidades que siguió en 1979 el Congreso Nacional contra el Oral. Hugo Banzer y sus colaboradores, y que no concluyó.

El diputado Alfonso Ferrufino, del MBL, recordó que el nuevo director ejecutivo del FIS, Luis Valle, fue mencionado en un caso de tráfico ilícito de drogas, durante el juicio de responsabilidades.

"Entiendo que fue detenido portando pasaporte diplomático en el Canadá, y supongo que fue objeto de un proceso por tal circunstancia", dijo al anunciar que será necesaria una indagación y actualización de la información, "porque sería verdaderamente grave que una persona con antecedentes a nivel internacional sobre el problema de narcotráfico, este cumpliendo funciones de alta responsabilidad en la administración del Estado".

Considera el diputado que el gobierno debería ser el primer interesado en despejar este caso.

En el noreste

Minería contraria a reversi de concesiones auríferas

El ministro de Minería, Walter Soriano Lea Plaza, se pronunció ayer contra una probable reversión de concesiones auríferas del noreste boliviano.

El ministerio elaboró una reglamentación para evitar la explotación ilegal de oro, dijo Soriano.

Al referirse al informe de la comisión legislativa que denunció una posible participación de autoridades de gobierno en la explotación ilegal de oro, el ministro dijo: "pudiera ser que se se han prestado oídos a muchos rumores".

Soriano afirmó que, "de comprobarse las acusaciones se cancelarán las concesiones" y admitió que muchas empresas no han cumplido con las condiciones del contrato. "Desde hace un mes el ministerio ha comenzado a suspender concesiones", agregó.

En su opinión, la demanda para la reversión de las concesiones oculta el interés de algunos sectores que quieren adjudicarse nuevos contratos.

Según informes oficiales, sólo el 10% del oro boliviano que se explota beneficia al país y el resto sale por vía ilegal.

La producción legal de oro en Bolivia llegó a 3,46 toneladas métricas en 1989, equivalentes a 42,9 millones de dólares. Los cooperativistas fueron los principales productores.

La explotación ilegal de oro en el noreste volvió al centro de la polémica, a raíz del informe de la comisión legislativa, aunque las primeras denuncias sobre ilegal de oro fueron conocidas en 1989, cuando a raíz de la implementación del plan Soberanía, la subsecretaría de Migración observó la presencia de 18 empresas extranjeras en Pando.

La propia comisión legislativa investigó y verificó denuncias formuladas, recientemente, por el Servicio Nacional de Pastoral Social (SENPAS) de la Iglesia Católica, que dio cuenta de la participación de algunas autoridades en la extracción ilegal del oro.

En declaraciones a PRESENCIA, el subsecretario de Migración, José Luis Paredes, dijo que el gobierno ha comprobado la presencia ilegal de empresas brasileñas y peruanas en Pando pero que el problema requiere soluciones de fondo.

"La única manera de poner fin a la explotación ilegal, es revertir al Estado las concesiones auríferas concedidas en Pando", precisó.

Las razones para el pedido se basan, según Paredes, en que las concesiones no han tenido ningún beneficio para el país.

"Los poblad[illegible] nes viven en [illegible] se a que pl[illegible] en minerías [illegible] DOLORES DE [illegible]

Aunque de[illegible] anterior de[illegible] explotación [illegible] problema se [illegible] con la decisión [illegible] suspender la [illegible] Araras.

Desde entonces [illegible] limitó las con[illegible] dió a ciudad[illegible] quienes a su [illegible] galmente que [illegible] tranjeros [illegible] ciones de[illegible] en la lista de [illegible] recen nombres [illegible] quienes reali[illegible] concesiones [illegible]

Los contrat[illegible] miento dejan [illegible] de los bolivi[illegible] de la empresa [illegible] to beneficia a [illegible]

Nuncio se reune mañana con la COB

El Nuncio Apostólico, Monseñor Geovani Tonucci, concedió audiencia a los dirigentes de la Central Obrera Boliviana, quienes indicaron que en la oportunidad el representante del Papa Juan Pablo Segundo conocerá la situación económica y social de los trabajadores bolivianos.

La reunión está programada para las 11:00 horas del viernes 13 en las oficinas de la nunciatura, donde los representantes sindicales presentarán saludos protocolares y conversarán sobre las demandas de los trabajadores al gobierno central, afirmó Daniel Santalla, Secretario General de la COB.

El nuncio aceptó reunirse con los dirigentes, después de considerar una carta de solicitud de audiencia presentada por la COB la semana pasada.

Santalla dijo que en la oportunidad los dirigentes explicarán a Monseñor Tonucci las razones de las constantes protestas de la parte laboral contra el gobierno por los incumplimientos en que incurre con los trabajadores.

Explicó que es el caso del pliego único nacional que "lamentablemente no fue respondido satisfactoriamente por las autoridades del Poder Ejecutivo. Apenas pudimos llegar a acuerdos sobre 6 puntos, que tampoco están siendo cumplidos plenamente", declaró.

PRESENCIA
CENTRAL TELEFONICA
372344

SEPARACION DE COLORES en 24 horas
EDITORIAL LUX
Tels. 329102
343968

---

† IRENE C. Vda de MARI[illegible]
(Q.E.P.D.)

Ricardo Irma, Fausto Max, Miriam, Gualberto y [illegible] Nohra, Antonia, Octavia, Carola, Alberto y Felix [illegible] ticos, los nietos, bisnietos, sobrinos y demás [illegible] sus amistades, parientes, personas piadosas y [illegible] los ex empleados de la Embajada Americana, Fel[illegible] jornal. Se dignen asistir a la misa de Cuerpo [illegible] 15:00 p.m. y al traslado de sus restos mortales [illegible] General el día de hoy jueves 12 del Pte. a Hs. 16:00 p.m. El cortejo fúnebre partirá, pasaje Holguín Nº 50 Sopocachi.

La Paz, 11 de julio de 1990

En la paz del Señor y confortada con los auxilios de la Santa Religión Católica, ha dejado de existir la que en vida fue:

† Sra. Dña. MIRIAM DE AVILA DE PIZARROSO
(Q.E.P.D.)

Fernando Pizarroso Salinas, esposo; Stella Pizarroso de Avila, hija; Rolando, Irma de Calvo, María Laura, Reynaldo, Roger, Eduardo y Daniela hermanos; Stella Pizarroso de Eguino, Hugo Eguino, Marcelo Calvo y Anne Bruce, hermanos políticos, los sobrinos, tíos, primos y demás familia, ruegan a ustedes asistir a la Santa misa de cuerpo presente el día de hoy jueves 12 del presente a Hs. 15:00 y al traslado de los restos mortales al Cementerio General a Hs. 16:00
El cortejo fúnebre partirá de la Av. Hernando Siles # 5634, Obrajes.
Será favor que agradecerá la familia doliente.

FUNERARIA "A" VALDIVIA OF. FIGUEROA (FRENTE AL PASAJE DE LAS FLORES) Tel. 353630-325254.

EN MEMORIA...
de los que en vida fueron:

Ma. DOLORES RUIZ V. DE QUEVEDO
Y
† Lic. JULIO QUEVEDO RUIZ
-Benemérito de la Patria-
(QUE EN PAZ DESCANSEN)

Luis Quevedo Ruiz, hijo y hermano; Betty, Concepción y Blan[illegible] Ruiz, hijas y hermanas, respectivamente. Los sobrinos y sobri[illegible] agradecerán a sus relaciones y personas piadosas, se dignen asi[illegible] Misa de requiem que se oficiará en la Parroquia-Santuario de MAR[illegible] DORA (Prado), el día jueves 12 a horas 19:00 p.m. con motivo d[illegible] 35 y 2 años de sus sensibles fallecimientos.
CONDOLENCIAS: Puerta del Templo.

La Paz, julio de 1990

LA ASOCIACION DE PADRES DE FAMILIA DEL COLEGIO SAN ANTONIO DE PADUA.
TIENE EL PROFUNDO SENTIMIENTO DE COMUNICAR EL SENSIBLE FALLECIMIENTO DEL QUE EN VIDA FUE JOVEN:

Estudiante
† ERICK FELIPE MIRANDA SOSA
(Q.D.D.G.)

ADHIRIENDOSE AL DOLOR QUE EMBARGA A LA FAMILIA MIRANDA SOSA, E INVITA A TODOS LOS ALUMNOS, PADRES DE FAMILIA, PROMOCION "90" Y AMISTADES, SE DIGNEN ASISTIR A LA MISA DE CUERPO PRESENTE, EN EL TEMPLO DE LA RECOLETA, EL DIA JUEVES 12 A HORAS 10:00 Y AL TRASLADO DE SUS RESTOS MORTALES AL CEMENTERIO GENERAL.

INVITACION RELIGIOSA

Elevad una oración por el sensible fallecimiento del que e[illegible] digno padre y cariñoso abuelito:

† Prof. NATALIO ENCINAS BARRIENTOS
(Q.E.P.D.)

Nancy Julia, Oscar, Eduardo, Adalid, Maribel, Magaly, Ebi[illegible] Mery, David y Yecid Encinas Miranda, hijos; Próspero, Víc[illegible] y Alfredo Encinas Barrientos, hermanos; los nietos, hijos y [illegible] demás familia, ruegan a los residentes de Ayata y Magisteri[illegible] personas piadosas asistir a la Misa de 8 días que se celebrará [illegible] ves 12 del presente a Hs. 18:30 en el Templo de San Pedro [illegible] lia doliente quedará eternamente agradecida.

La Paz, 12 de julio de 1990

AGRADECIMIENTO E INVITACION

La familia de la que en vida fue distinguida señora:

† M. LILIA B. DE DEL SOLAR
(Q.D.D.G.)

Agradece profundamente a los familiares, amigos, instituciones y personas piadosas que nos hicieron llegar sus sentimientos de pesar y ofrendas florales, y nos acompañaron en momentos de dolor, e invita a la misa que recordando los 8 días de su sensible fallecimiento mandarán a celebrar en la parroquia de los padres Carmelitas el día de hoy jueves 12 a Hs. 19:00.

La Paz, julio 12 de 1990

EL PRESIDENTE Y MIEMBROS DE LA DIRECTIVA DE LA H. CAMARA D[illegible] TADOS, A NOMBRE Y EN REPRESENTACION DE LOS HH. DIPUTADOS [illegible] NALES, HACEN LLEGAR SU MAS SENTIDA CONDOLENCIA Y SE ADHIEREN [illegible] LOR QUE EMBARGA A LA FAMILIA DEL QUE EN VIDA FUE:

† Dn. NICOLAS BERNAL CARVAJAL
Q.E.P.D.

EX-PARLAMENTARIO NACIONAL.

La Paz, julio 11 de 1990

a extensa zona selvática del centro colombiano

gantesca operación para pturar a Pablo Escobar

eda del jefe del Cartel de Medellín está a cargo de unos 600 soldados rigada del Ejército y de la fuerza élite de la Policía, respaldados por ros artillados.-

BOGOTA, 11 (REUTER).- Una impresionante cacería humana, montada con más de dos mil efectivos del ejército y la policía, se lanzó hoy en una extensa zona selvática del centro colombiano para capturar al jefe máximo del Cártel de Medellín, Pablo Escóbar.

Escóbar logró escapar este martes de una redada de la policía, pero 11 miembros de la plana mayor de esa organización fueron capturados, dijo un comunicado policial.

Una zona de más de 10.000 hectáreas situada a unos 150 kilómetros al norte de Bogotá está siendo rastrillada palmo a palmo luego de que los servicios de inteligencia colombianos certificaron que Escóbar está en esa zona perteneciente al departamento de Antioquia.

Las tropas tienen orden de allanar toda las viviendas que encuentren a su paso, una intrincada región de abundante vegetación selvática.

Según fuentes militares, Escóbar está tratando de romper el cerco que le han tendido las fuerzas militares con un grupo de 30 hombres. Escóbar cuenta en la zona con una extensa red de solidarios campesinos que le prestan auxilio y escondite en reconocimiento por las épocas en que el jefe de las drogas derramaba su dinero en la región.

Pero las autoridades confían en poder cortar la retirada del escurridizo Escóbar que en diciembre pasado logró escapar por poco de un operativo similar.

Sin embargo, el temible jefe de las drogas sufrió uno de los más duros golpes asestados a su organización, con la detención de 11 personas que integraban parte de su estado mayor.

Entre los detenidos se encuentran un cuñado de Escóbar, el médico del cártel, un químico y el jefe de transporte de los grupos de pistoleros.

También fue detenido el jefe de seguridad de Escobar, Carlos Taborda. El cuñado de Escobar, Hernán Darío Herrera, fue el primero de los capturados, dijo la policía.

En su avance las tropas decomisaron en haciendas que pertecen a Escobar 3.500 kilos de dinamita y decenas de fusiles AR-15, AK-47 y Galil de procedencia norteamericana, soviética e israelí.

Además, se logró desbaratar la moderna red de comunicaciones con que Escobar cuenta en la zona y fueron intervenidos los canales de alta frecuencia que usaba el capo de la cocaina para comunicarse con sus hombres, dijo una fuente policial.

El operativo, iniciado el fin de semana se caracteriza por la acción conjunta del ejército y la policía, con el uso de modernos helicópteros, lo que desmintió rumores recientes de que ambas fuerzas estaban enfrentadas y mantenían serias divergencias.

a paz a Nicaragua

morro acepta ogar con lguistas

A 11 (REUTER).- La presidenta Violeta rrosa ha dispuesto a dialogar con los ipos huelga, que ha causado cuatro ismos de heridos, en cuanto suspendan ioqueos y restablezcan el orden.

Frente Nacional de Trabaja- ...ntra esta mañana al gobierno a negociar huelga que sacude a Nicaragua, tras ...ndientes que dejaron un saldo de al ...

el inicio de negociaciones entre el ...FNT que permita encontrar una so- ...demandas presentadas por los trabaja- ...ha comunicado divulgado por la oficial ...

la tensión crecía esta tarde luego de ...desconocidos destruyó los transmi- ...gubernamental Radio Corporación en ...Managua.

la policía vigilaba nuestros estudios ...de Managua, el golpe fue en nuestra ...cerca de la laguna de Xiloa, 13 ...occidente de Managua", dijo Fabio ...director de la emisora donde el ...a tiros partidarios del gobierno ...

...de la planta dijeron que indivi- ...armados llegaron en varios ...bajaron a tr a la orilla del recinto ...y colocaron cargas de dinamita, ...de varias docenas de metros-- ...destruyendo el transmisor de 10.000 ...y el edificio.

...que el diálogo con los trabaja- ...podría iniciarse esta misma noche ...su llamado, deponían la huelga y ...establecer la normalidad.

...rechazó instrucciones de pactos ...con otros sectores. "Dialogar no ...alianza popular que me entregó el ...del voto popular no se lo voy a ...", dijo.

Sin mayor trascendencia

Concluyó cumbre de los Siete Grandes

HOUSTON, 11 (AP).- Las democracias más acaudaladas del mundo concluyeron hoy su reunión anual Cumbre, estableciendo las condiciones para enviar una "significativa y continua" ayuda financiera a la Unión Soviética y acordaron reducir los subsidios mundiales a la agricultura.

La reunión Cumbre urgió a que sea enviada inmediatamente asistencia técnica occidental a Moscú para "movilizar sus propios recursos" y los dirigentes ordenaron un estudio para recomendar hacia que sectores se debiera enviar esa ayuda.

El presidente estadounidense George Bush dijo en una conferencia de prensa que los pasos hacia la ayuda soviética son "un esfuerzo para estimular los avances y poder ayudar". Añadió que va a informar a Gorbachov sobre los resultados de la Cumbre y que ya le envió un cable preliminar.

En el comunicado final, los siete dirigentes hicieron un llamado a la Unión Soviética para "apartar substancialmente los recursos (económicos) del sector militar" y a "quitar el apoyo" a los estados rebeldes y naciones involucradas en los conflictos regionales. Esto último en una velada referencia a Cuba.

"Tal vez esto pueda llevar" al apoyo económico directo de Estados Unidos, añadió Bush. Pero destacó que: "no entusiasma que cohetes balísticos intercontinentales apunten a ciudades estadounidenses" y dijo que le parece "un poco contradictoria" la ayuda soviética de 5.000 millones de dólares anuales a Cuba.

Otros dijeron estar preparados a seguir acelante. "Estamos en la línea de frente como europeos y tal vez podamos ayudar a Estados Unidos a comprender por que queremos ayudar a la Unión Soviética", dijo el primer ministro italiano Giulio Andreotti.

Satisfechos con sus acuerdos sobre los subsidios agrícolas, y el medio ambiente los dirigentes concluyeron rápidamente sus décimo sexta reunión anual esta mañana.

Gorbachov consolida su poder en el PCUS

MOSCU, 11 (REUTER).- El adalid de los duros Yegor Ligachov comprendió hoy una dramática fuga por el poder en el Partido Comunista soviético, y Mijail Gorbachov no pudo frenar su intento de conseguir el puesto número dos en el PCUS.

En una abierta contienda entre reformistas y conservadores durante el 28vo congreso del partido, Ligachov se postuló como el candidato "marxista-leninista" para secundar a Gorbachov, y su candidatura fue primero rechazada y luego admitida.

El abanderado de los conservadores se propuso para el cargo, -que implica un control casi total sobre las operaciones cotidianas del partido gobernante-, en competencia con el candidato del propio Gorbachov, el líder ucraniano Vladimir Ivashko.

En un discurso ante el congreso de partido, Ligachov llamó a "una unión de fuerzas democráticas que apoyen al socialista".

"Creo que hay una abrumadora mayoría que respalda los principios del marxismo-leninismo", dijo.

Minutos después, en medio de escenas de confusión y tumulto Gorbachov intervino desde su asiento para aclarar normas que establecen que los candidatos sólo pueden ser inscriptos en las listas de votación si nadie objeta su postulación.

Diputados radicalizados tomaron los micrófonos para oponerse a la candidatura de Ligachov -aunque nadie rechazó la de Ivashko ni la de otro postulante- y el candidato intransigente fue rechazado por una ajustada mayoría en una votación de los 4.700 delegados.

Pero un diputado conservador criticó el uso que Gorbachov hizo del código de normas alegando que no era aplicable a los congresos del partido, y los delegados en el Palacio de los Congresos del Kremlin revirtieron su votación contra Ligachov.

Gorbachov, de aspecto sombrío, anunció entonces que estaba en la lista Ligachov, Ivashko -quien había anunciado previamente su renuncia como presidente de Ucrania-- y Anatoly Dudyrev, profesor de Leningrado.

Resto del Mundo

Rechazan investigar a Rabin

JERUSALEN.- El parlamento rechazó las peticiones de que fuera investigada la conducta del ex-ministro de Defensa Yitzhak Rabin en el manejo del levantamiento palestino, y un nuevo sondeo indica que es el político más popular de Israel. El sondeo de 1.200 adultos demostró que Rabin, el segundo político importante en el Partido Laborista, podría derrotar en los comicios a los dirigentes del Bloque Derechista Likud, el primer ministro Yitzhak Shamir y el ministro de la vivienda Ariel Sharon, de ser clasificadas elecciones directas. (AP)

Periódico anticipa noticias

TOKIO.- El mayor periódico japonés, "Yomiuri", con una tirada diaria de unos 14 millones de ejemplares, ha puesto en funcionamiento desde ayer un servicio telefónico de noticias que permitirá a sus lectores saber por anticipado el contenido de la publicación. Tras marcar un número de teléfono en Tokio y Osaka, el cliente podrá escuchar los artículos que se publican en las ediciones matutina y vespertina del "Yomiuri", antes de que el ejemplar sea vendido a distribuidores. (EFE)

Fuga de cerebros

JOHANESBURGO.- La "fuga de cerebros" alcanza un nivel preocupante en Sudáfrica debido en gran parte al deseo de evitar cumplir el servicio militar, según una encuesta elaborada por el Centro de Estudios Políticos de la Universidad de Witwatersrand. El estudio destaca que entre 1980 y 1985, alrededor de un 25 por ciento de diplomados en universidades sudafricanas abandonaron el país. En Sudáfrica todos los varones entre 17 y 65 años deben cumplir su servicio militar durante un año consecutivo y, posteriormente, un mes al año. (EFE)

Irak cooperaría con Irán

CHIPRE.- Irak dijo que está dispuesto a cooperar con su enemigo en la Guerra del Golfo, Irán, para aumentar los precios del crudo de la Organización de Países Exportadores de Petróleo a por lo menos 25 dólares por barril. La oficial Agencia de Noticias Iraquí (INA) citó a un funcionario del ministerio del petróleo al decir que Bagdad consideró que se puede lograr fácilmente aumentar el precio de base de la OPEP si todos los 13 estados miembros respetan los límites de producción. (EFE)

Negociaciones en Mozambique

ROMA.- Fuerzas rebeldes que luchan contra el régimen frepelista de Mozambique sostuvieron conversaciones de paz en esta capital con miembros de ese gobierno por primera vez en la insurgencia de 13 años, dijo un funcionario italiano. Las conversaciones, en las que participa el segundo líder en jerarquía de los rebeldes y un ministro del Gobierno de Mozambique, podrá conducir a la conversión de una tregua para fines de año, dijo Mario Raffaelli, diputado al Parlamento que se mantiene al tanto de las negociaciones por parte del gobierno italiano. (AP)

15 muertos en disturbios

NAIROBI.- El gobierno de Kenia precisó que quince personas resultaron muertas y otras 63 heridas en los disturbios registrados durante los últimos días en Nairobi y otras ciudades del país, a raíz de unas manifestaciones callejeras en favor del multipartidismo. Sin embargo, según el diario "The Nation", la cifra de muertos rebasa los veinte, entre ellos seis niños, y los heridos son muchos más que los 63 anunciados por el gobierno. (EFE)

Mueren palestinos

JERUSALEN.- Dos palestinos murieron el martes por la noche de forma violenta, uno en Jerusalén este y otro en Cisjordania ocupada, mientras Amnistía Internacional informó que desde el comienzo de la Intifada "las fuerzas de seguridad de Israel han dado muerte a 200 civiles palestinos desarmados". La policía israelí reforzó este miércoles sus efectivos en el campo de refugiados de Shuafat, en Jerusalén este, en previsión de disturbios tras la muerte del palestino Munir Dabed, de 16 años, por disparos de la guardia de frontera de Israel. (EFE)

ACION PARA LA LIBERACION
DE PALESTINA
PRESENTACION OFICIAL
LA PAZ-BOLIVIA

O.L.P.

منظمة التحرير الفلسطينية
ممثلية رسمية
لدى بوليفيا

AVISO

A TODA LA COMUNIDAD
PALESTINA EN BOLIVIA

CONFORMIDAD CON EL DECRETO PRESIDENCIAL DEL ESTADO DE
NA EMITIDO EL DIA 15 DE NOVIEMBRE DE 1989, QUE RESUELVE,
OTROS, LA EMISION DE CARNET DE IDENTIDAD NACIONAL PALESTINA Y
FAMILIAR PARA TODOS LOS PALESTINOS EN TODO EL MUNDO A
DE LOS QUINCE (15) AÑOS DE EDAD DE ACUERDO A UN REGLAMENTO
L.

PRESENTACION OFICIAL DE LA O.L.P. EN BOLIVIA, SE COMPLACE EN
AR A TODOS LOS MIEMBROS DE LA COMUNIDAD PALESTINA
NTES Y NACIDOS EN BOLIVIA QUE A PARTIR DE LA FECHA SE DARA
LA EMISION DE CARNETS DE IDENTIDAD NACIONAL PALESTINA Y
FAMILIAR.

LO TANTO, SE RUEGA A TODOS LOS MIEMBROS DE LA COMUNIDAD
NA EN BOLIVIA PONERSE EN CONTACTO PERSONALMENTE CON ESTA
SENTACION PARA CUMPLIR CON LOS REQUISITOS NECESARIOS PARA LA
CION DEL CARNET Y LIBRETA FAMILIAR QUE SERAN EXIGIDOS COMO
NDICION INDISPENSABLE PARA LA OBTENCION DE LA NACIONALIDAD Y
PORTE DEL ESTADO DE PALESTINA.

MAYORES INFORMACIONES, LLAMAR A LOS TELEFONOS 797021 -
LA PAZ, O DIRIGIRSE A LA CASILLA POSTAL 8157 LA PAZ - BOLIVIA.

La Paz, 12 de julio de 1990

Representación Oficial
de la Organización
para la Liberación de Palestina
La Paz - Bolivia.

pnud/osp

LICITACION PUBLICA
OSP/BOL/261/325

LA OFICINA DE SERVICIOS PARA PROYECTOS
ENTIDAD DEL
PROGRAMA DE LAS NACIONES UNIDAS
PARA EL DESARROLLO
Y
AGENTE DE COMPRAS DEL GOBIERNO DE BOLIVIA

En nombre y por cuenta del:
MINISTERIO DE TRANSPORTES Y COMUNICACIONES
SERVICIO NACIONAL DE CAMINOS
y con el financiamiento de la
CORPORACION REGIONAL DE DESARROLLO
DE CHUQUISACA
mediante el Proyecto de Desarrollo del Norte de
Chuquisaca con la asistencia Financiera del FIDA

INVITA

A las empresas constructoras nacionales a presentar propuestas para la:

CONSTRUCCION DE LOS PUENTES
RAVELO Y POTOLO

Los puentes Ravelo de 35,60 m. y Potolo de 25,80 m., están diseñados con vigas de hormigón pretensado y un ancho de 4,00 metros (una vía), se encuentran en las progresivas 0+500 y 14+580 respectivamente del camino Chaunaca - Potolo, el que a su vez se inicia a 45 Kms. de la ciudad de Sucre en el Departamento de Chuquisaca.
El plazo de ejecución de las obras, incluyendo el periodo de movilización, será de 180 días calendario.
Las empresas interesadas podrán consultar y/o adquirir el Pliego de Licitación a partir del 10 de julio de 1990, en las oficinas del PNUD/OSP situadas en:

Edificio Santa Isabel,
Avenida Arce 2529
Bloque "C", 2do. Mezzanine
Fax 591-2-357447
La Paz- Bolivia

Caserón de la Capellanía
Calle San Alberto 413
Casilla 156
Telex 2688 Telf. 25994
Sucre - Bolivia

El **PNUD/OSP** recibirá las propuestas en sobre cerrado y lacrado, en su oficina de La Paz, hasta el 13 de agosto de 1990 a horas 12:00 y procederá al acto de apertura a horas 16:30 del mismo día.

El valor del Pliego es de Bs. 500.-

Ataques aéreos israelíes contra Líbano complican la liberación de rehenes

DAMASCO, 11 (AP).- El ministro de Relaciones Exteriores, Farouk Al-Sharaa, dijo hoy que los ataques aéreos israelíes contra el Líbano habían comprometido las negociaciones para la liberación de uno de los 16 rehenes occidentales raptados en el Líbano en poder de grupos musulmanes.

"Los ataques aéreos israelíes contra el Líbano han comprometido la cuestión y acercado nuestros enemigos", dijo el ministro Al-Sharaa.

Sharaa es el primer funcionario que confirma una versión difundida el pasado fin de semana por la Agencia Oficial de Noticias de Irán, IIRNA, de que un rehén, posiblemente un europeo, podría ser liberado pronto.

Los cautivos son seis norteamericanos y diez europeos, cuatro británicos, dos alemanes occidentales, dos suizos, un irlandés y un italiano. Se estima que la mayoría de ellos están en poder de seguidores chiitas pro-iraníes que operan bajo la dirección de Jeobolá, el Partido de Dios.

Aviones de combate israelíes atacaron el domingo y el lunes bases de Jeobolá en el sur de el Líbano. Por lo menos 15 personas murieron y 40 resultaron heridas en los ataques.

Ocho guerrilleros del comando general del Frente Popular para la liberación de Palestina (FPLP) resultaron heridos el viernes en ataques separados contra sus bases en el Líbano. El FPLP, organización financiada por Libia, está aliada también a Irán.

Siria mantiene 40.000 soldados en el Líbano en virtud de un mandato de mantenimiento de la paz de la Liga Árabe. Los soldados sirios controlan regiones musulmanas de ese país, así como en el sector occidental de Beirut.

Siria, Irán y facciones palestinas y libanesas aliadas sostienen que el apoyo occidental a Israel alienta los ataques del Estado judío contra los árabes.

Sharaa dijo que no tenía acontecimientos concretos que informar, pero "es probable" que eso cambie pronto. El ministro confirmó indirectamente, especulaciones en Beirut, Londres y Dublín de que el rehén que será liberado es el irlandés Brian Keenan.

"Siria está en contacto constante con los funcionarios del gobierno iraní y también estamos en contacto con el gobierno irlandés", dijo Sharaa. "Estamos haciendo gestiones y esperamos que estos esfuerzos tendrán éxito", añadió.

Keenan, de 39 años, fue secuestrado en el sector occidental musulmán de Beirut el 11 de abril de 1986 cuando caminaba desde su casa a la Universidad Americana de Beirut donde enseñaba inglés.

Ministros de OPEP del Golfo Pérsico aprueban plan reductor

JEDDAH, ARABIA SAUDITA, 11 (AP).- Arabia Saudita acordó hoy con otros cuatro importantes productores de crudo que la OPEP debería aumentar su actual límite de producción si los Emiratos Árabes Unidos acceden a un sistema de cuotas dentro del sistema, según una declaración oficial difundida hoy.

Los ministros de Arabia Saudita, Irak, Kuwait, los Emiratos Árabes Unidos y Qatar se reunieron ayer y hoy en esta ciudad como preparación a la reunión ministerial de 25 de julio de los 13 miembros de la Organización de Países Exportadores de petróleo en Ginebra.

Los ministros acordaron "que la próxima reunión ministerial de la OPEP no debería aumentar el actual límite productor a no ser que sea acordada una cantidad aceptada por los 13 miembros, entre ellos los Emiratos Árabes Unidos", dijo una declaración distribuida por la agencia noticiosa oficial de Arabia Saudita.

"Será efectuado un estudio para garantizar la reincorporación de los E.A.U. al acuerdo y (para asegurar) que se atienen a lo acordado", indicó la declaración.

El estudio de la cuota de los E.A. U. deberá ser completado "en los próximos días", agregó el documento.

La OPEP acordó en su reunión de noviembre de 1989 en Viena su actual límite productor de 22.086 millones de barriles diarios. Sin embargo, los E.A.U. se excluyeron del acuerdo al negarse a reconocer su cuota de 1,1 millones de barriles diarios.

Desde entonces, la producción de los E.A.U. fue de unos dos millones de barriles diarios, importante factor en el reciente exceso productor de la OPEP que ocasionó la pronunciada caída de los precios internacionales del crudo.

Cálculos recientes de la producción de la OPEP situaron su extracción de junio en torno a los 23,2 millones de barriles diarios, frente a los 23,6 millones de barriles del mes anterior.

Huelga de metalúrgicos en Argentina

BUENOS AIRES, 11 (REUTER).- Los obreros metalúrgicos, cuyo sindicato es el más poderoso en Argentina, iniciaron hoy una huelga de 48 horas para reclamar mejores salarios.

El paro se realiza en Buenos Aires, donde trabajan más de la mitad de los 320.000 operarios metalúrgicos de todo el país, pero los dirigentes sindicales analizan la posibilidad de una protesta nacional por 72 ó 96 horas para la semana próxima si los empresarios no dicen satisfacción a sus reclamos.

El tesorero de la Unión Obrera Metalúrgica (UOM), Hugo Curto, dijo hoy a periodistas que "la huelga se cumple con total acatamiento y sin concurrencia de los trabajadores a sus lugares de trabajo".

Los metalúrgicos, que percibieron un sueldo básico de 750.000 australes en mayo (unos 140 dólares), reclaman un aumento salarial del 23 por ciento retroactivo a ese mes y un 13,6 por ciento para junio.

Por su parte, las patronales ofrecieron la semana pasada un incremento del seis por ciento para junio y nueve por ciento para julio, omitiendo el retroactivo a mayo.

Con relación a la respuesta empresarial, Curto dijo "en momentos muchos más difíciles, con inflación de más del 90 por ciento, hemos arreglado salarios con discusiones pero llegando a un acuerdo. Ahora que hay estabilidad y los empresarios, que ya se formaron un colchón importante de precios, se niegan a otorgar mejoras. Me sorprende".

Guerra en Angola pone en peligro la paz en Namibia

WINDHOEK, 11 JUL (EFE).- La misión concentración de fuerzas de la guerrilla de la Unión Nacional para la Independencia Total de Angola (UNITA) en las últimas semanas en la frontera entre Angola y Namibia ha puesto en el peligro la paz y estabilidad de este país recientemente independizado.

Según las autoridades namibias, UNITA ha amenazado con destruir completamente la ciudad de Rundu, en la frontera con Angola, si las tropas namibias violan los límites fronterizos.

La ciudad de Rundu, donde hasta hace pocos meses operaba la más importante base aérea sudafricana en el norte del país, se ha convertido en un gran foco de tensión, agravado por informaciones -desmentidas por el gobierno de Windhoek- según las cuales el gobierno angoleño prepara un ataque contra UNITA desde territorio namibio.

Fuentes diplomáticas occidentales aseguraron a EFE que el gobierno namibio ha denegado tajantemente a las autoridades de Luanda el permiso para utilizar su territorio como base para atacar el cuartel general de UNITA en Jamba, en el sureste de Angola.

Agregaron que las relaciones entre los dos gobiernos se han enfriado considerablemente a causa de la actitud namibia.

Según la revista "Africa Confidencial", el gobierno angoleño acusó al presidente namibio, Sam Nujoma, de "monstruosa ingratitud" al rehusar el permiso al ejército de Angola para atacara los guerrilleros desde territorio namibio.

En pocas líneas

J. Pablo II elogia Latinoamérica

CIUDAD DEL VATICANO.- [illegible] el papel desempeñado por la Iglesia [illegible] tinia en el apoyo a los [illegible] de todas las regiones de la Unión [illegible] los peregrinos polacos, [illegible] blica de los miércoles, [illegible] flexión semanal, en [illegible] sias católicas en el Este europeo. [illegible]

Se reanudan las huelgas

ROMA.- Una tregua de [illegible] tada a raíz de la Copa Mundial [illegible] claración de huelgas en [illegible] La huelga de los ferroviarios que [illegible] gues y descensos de [illegible] juntos quedaron atrapados [illegible] nos. Los sindicatos convocaron [illegible] horas, pero la medida fue [illegible] media después cuando el [illegible] dar sus categorías, dijo el [illegible] te. (AP)

Prudencia en gastos

PARIS.- La lucha por obtener [illegible] tornado cada vez más exigente [illegible] ayuda los países pobres deben [illegible] de inversionistas potenciales [illegible] dos sabiamente. "Los países [illegible] competir por capitales en un [illegible] seen, y para atraerlos los [illegible] las tasas reales de interés [illegible] los beneficios del capital [illegible] costos del capital", dijo la [illegible] periódico y el Desarrollo [illegible] da por 24 países. (REUTER)

Hussein niega superpotencia

PARIS.- El presidente de Irak [illegible] lamenta que Estados Unidos [illegible] única superpotencia, pero [illegible] za para el mundo entero, [illegible] "Que un solo país tenga el [illegible] pone un peligro para el mundo [illegible] ra los árabes", subraya el [illegible] (EFE)

Testifican contra Barry

WASHINGTON.- Thomas [illegible] haber sido amante del alcalde [illegible] rion Barry, y declaró ante el [illegible] él, cocaína y opio. La mujer, de [illegible] sido amante del alcalde, [illegible] Rasheeda Moore, y afirmó [illegible] 1987 al mismo mes de 1989 [illegible] egio con Marion Barry en [illegible] casas, barcos y en dos viajes a [illegible]

Piden su propia quiebra

BUENOS AIRES.- La empresa [illegible] tino "La Razón", agobiada por [illegible] eteras, pidió ayer a la justicia [illegible] diario dejará de publicarse a [illegible] informó. El juez en lo comercial [illegible] de diciembre anoche la quiebra, [illegible] informó, la suspensión de [illegible] diario y de los contratos laborales [illegible] pleados. (AP)

****

ILUSTRE COLEGIO DE ABOGADOS DE LA PAZ

INVITACION

El Presidente y el Directorio del Ilustre Colegio de Abogados de La Paz, tienen el placer de invitar a sus distinguidos colegas a la Sesión de Honor que en homenaje a las Fiestas Julias realizará el Colegio el día 13 del presente a horas 18 y 30 en su salón de actos (Yanacocha 301 primer piso) ocasión en la que el Directorio presentará la compilación sobre "LEGISLACION DEL ABOGADO".

Se servirá vino de honor.

No circulan invitaciones especiales.

La Paz, julio de 1990

EL DIRECTORIO

****

ASOCIACION DE BANCOS E INSTITUCIONES FINANCIERAS DE BOLIVIA

TASAS DE INTERES ANUALES NOMINALES PROMEDIO PONDERADAS DEL SISTEMA BANCARIO PRIVADO

Del 21 de junio al 5 de julio de 1990

	MONEDA NACIONAL	MANTENIMIENTO DE VALOR	MONEDA EXTRANJERA
PRESTAMOS	35,27 %	23,59%	21,20%
CAJA DE AHORRO	19,87 %		8,25%
PLAZO FIJO	23,72 %	14,68%	13,67%

JUNTA NACIONAL DE SOLIDARIDAD Y DESARROLLO SOCIAL

COMITE DE CONTRATACION ADMINISTRATIVA

INVITACION PUBLICA Nº 08/90

REQUERIMIENTO DE VESTUARIO

La Junta Nacional de Solidaridad y Desarrollo Social, invita a las firmas comerciales a presentar propuestas para la provisión de:

VESTUARIO EN DIFERENTES TALLAS

Las propuestas deberán ser formuladas de acuerdo al Pliego de Especificaciones que los interesados deberán retirar de la Dirección Nacional de Administración Financiera de la Junta Nacional de Solidaridad y Desarrollo Social (Edificio Lotería Nacional 6to. piso), previa cancelación de Bs 200.-

La Paz, 10 de julio de 1990

JUNTA NACIONAL DE SOLIDARIDAD Y DESARROLLO SOCIAL

COMITE DE CONTRATACION ADMINISTRATIVA

INVITACION PUBLICA Nº 09/90

REQUERIMIENTO DE VESTUARIO

La Junta Nacional de Solidaridad y Desarrollo Social, invita a las firmas comerciales a presentar propuestas para la provisión de:

VESTUARIO EN DIFERENTES TALLAS

Las propuestas deberán ser formuladas de acuerdo al Pliego de Especificaciones que los interesados deberán retirar de la Dirección Nacional de Administración Financiera de la Junta Nacional de Solidaridad y Desarrollo Social (Edificio Lotería Nacional 6to. piso), previa cancelación de Bs 200.-

La Paz, 10 de julio de 1990

JUNTA NACION[illegible] SOLIDARIDA[illegible] DESARROLLO S[illegible]

COMITE DE CONTRATA[illegible] ADMINISTRATIVA

INVITACION PUBLICA Nº [illegible]

REQUERIMIENTO DE VESTU[illegible]

La Junta Nacional de Solidaridad y Desarrollo S[illegible] firmas comerciales a presentar propuestas para la prov[illegible]

VESTUARIO EN DIFERENTES TALLA[illegible]

Las propuestas deberán ser formuladas de acu[illegible] Especificaciones que los interesados deberán retir[illegible] Nacional de Administración Financiera de la Jun[illegible] Solidaridad y Desarrollo Social (Edificio Lotería Na[illegible] previa cancelación de Bs. 200.-

La Paz, 10 de julio de 1990

JUNTA NACIONAL DE SOLIDARIDAD Y DESARROLLO SOCIAL

COMITE DE CONTRATACION ADMINISTRATIVA

INVITACION PUBLICA Nº 07/90

REQUERIMIENTO DE VESTUARIO

La Junta Nacional de Solidaridad y Desarrollo Social, invita a las firmas comerciales a presentar propuestas para la provisión de:

VESTUARIO EN DIFERENTES TALLAS

Las propuestas deberán ser formuladas de acuerdo al Pliego de Especificaciones que los interesados deberán retirar de la Dirección Nacional de Administración Financiera de la Junta Nacional de Solidaridad y Desarrollo Social (Edificio Lotería Nacional 6to. piso), previa cancelación de Bs. 200.-

La Paz, 10 de julio de 1990

JUNTA NACIONAL DE SOLIDARIDAD Y DESARROLLO SOCIAL

COMITE DE CONTRATACION ADMINISTRATIVA

INVITACION PUBLICA Nº 10/90

REQUERIMIENTO DE VESTUARIO

La Junta Nacional de Solidaridad y Desarrollo Social, invita a las Firmas Comerciales a presentar propuestas para la provisión de:

VESTUARIO EN DIFERENTES TALLAS

Las propuestas deberán ser formuladas de acuerdo al Pliego de Especificaciones que los interesados deberán retirar de la Dirección Nacional de Administración Financiera de la Junta Nacional de Solidaridad y Desarrollo Social (Edificio Lotería Nacional 6to. piso), previa cancelación de Bs. 200.-

La Paz, 10 de julio de 1990

****

GERENCIA DE PERFO[illegible]

YPFB

1ras. INVITACIO[illegible]

CONCURSO DE PR[illegible]

Se convoca a las firmas legalmente registrada[illegible] ofertas para la provisión del siguiente material:

INVITACION POR V.P.O.

1ra. INV. 426-90	GPF-1715-90	PARTES PARA MOTORES [illegible]

INVITACIONES POR G.P.F.

1ra. INV. 467-90	SCZ-2170-90	VALVULAS DE FLUIDO API [illegible]
1ra. INV. 468-90	SCZ-2171-90	RPTOS. CUERPO SOLTAP[illegible]
1ra. INV. 469-90	SCZ-2202-90	MALLAS 150 X 200 MESH [illegible]
1ra. INV. 470-90	SCZ-2205-90	EMULSIFICANTE LIQUIDO [illegible]
1ra. INV. 471-90	SCZ-2209-90	DEXTRINA NO FERMENTABL[illegible]
1ra. INV. 472-90	SCZ-2210-90	ESTABILIZADOR Y SOLA[illegible]
1ra. INV. 473-90	SCZ-2211-90	RPTOS. CODOS GIRATORIOS [illegible]
1ra. INV. 474-90	SCZ-2212-90	BENTONITA
1ra. INV. 475-90	SCZ-2213-90	BARITINA
1ra. INV. 476-90	SCZ-2217-90	DETERGENTE LIQUIDO [illegible]
1ra. INV. 477-90	SCZ-2218-90	ASFALTO DISPERSADO [illegible]
1ra. INV. 478-90	SCZ-2219-90	BARITINA VBR-1
1ra. INV. 479-90	SCZ-2223-90	DEXTRINA NO FERMENTABL[illegible]
1ra. INV. 480-90	SCZ-2226-90	GRAGEA PARA CAMERA [illegible]
1ra. INV. 481-90	SCZ-2215-90	BARITINA PRM-R
1ra. INV. 482-90	SCZ-2214-90	BENTONITA PRM-R
1ra. INV. 483-90	SCZ-2224-90	DEXTRINA NO FERMENTABL[illegible]
1ra. INV. 484-90	SCZ-2221-90	BARITINA
1ra. INV. 485-90	SCZ-2200-90	CAMISAS 8 1/2" TIPO [illegible]
1ra. INV. 486-90	SCZ-2201-90	RPTOS. PARA ESTABILIZADOR [illegible]

Las firmas interesadas pueden retirar los pl[illegible] caciones Administrativas y Técnicas del Dpto. Legal [illegible] de Y.P.F.B. zona Sud-Este de la ciudad, teléfono N° [illegible] ó 343107, previo pago de Bs 17.oo, por cada pliego [illegible] del Distrito Centro. Las propuestas deben ser pres[illegible] cerrados y lacrados.

El plazo de entrega de las propuestas fenece [illegible] horas 11.oo a.m. del día 31 de julio de 1990 para la [illegible] demás el día 24 de julio de 1990.

Santa Cruz, 12 de julio de 199[illegible]

****

EL EXIMBANK * REINICIA ACTIVIDADES EN BOLIVIA CON EL LIDER.

GANE CON ESTA OPORTUNIDAD.

A partir de ahora usted puede importar insumos, repuestos y máquinas de los Estados Unidos con financiamiento directo, en base a la Cobertura de Seguro para cartas de crédito otorgadas por el EXIMBANK.

Eso significa, que usted no necesitará hacer prepagos en sus compras de Estados Unidos y podrá, adicionalmente, obtener financiamiento externo entre 180 y 360 días.

Al Banco de Santa Cruz de la Sierra le preocupa su comodidad y economía. Por eso somos los primeros en ofrecerle las facilidades financieras de los organismos internacionales.

Esa es la diferencia!

* Export Import Bank de los Estados Unidos de América

BANCO DE SANTA CRUZ DE LA SIERRA

un banco diferente

Industria "La Bélgica" afirma que no defraudó impuestos al Estado

El apoderado legal de la empresa Gasser y Cía. Industrias "La Bélgica", Aníbal Ribera Estrada, informó mediante comunicado, que esa empresa no defraudó impuestos al Estado en la exportación de 500.000 litros de alcohol potable hacia Chile, porque los tributos fueron cancelados en su totalidad por SACI al Ingenio Bermejo.

En el documento se explica que "el problema surgió de la compra que realizó SACI al Ingenio Bermejo de 500.000 litros de alcohol potable, pero que esa firma comercializadora no tenía experiencia sobre envases y despacho del producto, por lo que acudió a la experiencia de "La Belgica" y surgió un contrato de servicios para viabilizar esta venta de alcohol, pero por cuenta de SACI".

"La comercializadora SACI -dice- hizo todos los trámites para el pago de impuestos, inclusive presentando la boleta de garantía, y Bermejo, en su calidad de agente de retención, cumplió con su deber de garantizar los derechos del Estado por concepto de recaudación de tributos". Ribera reconoce que se proyectaba la exportación de alcohol a Chile para lo cual se requiere de trámites previos en la Renta Interna, "requisitos que se cumplieron para permitir la exportación, pero los papeles se hicieron a nombre de Gasser y Cía. con base al contrato de prestación de servicios para facilitar el pronto despacho de documentos de exportación".

Según el representante legal de "La Belgica" esa exportación "no se cristalizó por una serie de problemas, y Bermejo hizo efectivo el cobro de la boleta de garantía, por lo tanto los impuestos correspondientes a los 500.000 litros de alcohol han sido pagados en su totalidad por SACI al Ingenio Bermejo, lo que está demostrado por documentos".

El comunicado afirma que la Renta Interna ignoró todos los trámites cumplidos y expuestos a dos técnicos que comprendieron la situación, pero se rechazó el informe de los técnicos y se exigió el pagó de los impuestos a "La Bélgica", sin cumplir las disposiciones que señala la ley, en sentido de que toda persona o entidad debe ser previamente escuchada y procesada.

En otro párrafo, el comunicado de Ribera, afirma que "desconociendo los procedimientos de orden jurídico, el director general de la Renta Interna, Juan Carlos Pereira, negó a Gasser y Cía el derecho a la defensa y a la explicación extendiéndole un pliego de cargo que es la última instancia que se utiliza para el cobro coactivo de impuestos".

"Es por esa razón, explica, que se recurrió a un recurso de Amparo Constitucional ante la Corte Superior de Distrito de Santa Cruz que fue declarado procedente, y se dispuso dejar sin efecto la medida coactiva para el cobro de impuestos, pero sin que esa determinación implique que la Renta Interna pierda el derecho de reformular su acción de cobrar impuestos si es que le corresponde".

Ribera agrega que "esa medida es de la Corte Superior de Distrito de Santa Cruz, lo que no significa que 'La Bélgica' haya realizado actos ilegales o se valió de artimañas como señala el director de la Renta Interna".

Según el apoderado de Gasser y Cía el fondo del problema "es que la Dirección de la Renta Interna, aparte de equivocarse en el procedimiento del cobro coactivo de tributos, demuestra total desconocimiento de las disposiciones legales que norman la materia".

Insisten en incrementar precio del pan

La Confederación Nacional de Panificadores de Bolivia reiteró hoy su anuncio de elevar de 13 a 15 centavos de unidad del pan de batalla en todo el territorio de la República.

El secretario general de esa organización agremiada, Orlando Escóbar dijo que la estructura de costos prevista para la elaboración de ese alimento de consumo masivo marca precios más altos pero que debido a la situación económica que rige en el país, sólo se pretende elevar dos centavos más.

Escóbar dijo también que otro de los aspectos que impele al sector a elevar el precio del pan de batalla, es la falta de provisión de kerosene, después de la elevación del precio de los hidrocarburos dispuesto recientemente por el Poder Ejecutivo.

Dijo también que otro de los factores que podría mantener el precio de ese alimento en sus actuales niveles, sería el traspaso a la Confederación de Panificadores, de la harina elaborada con el trigo donado por el gobierno de los Estados Unidos.

GOBIERNO

Por su parte, autoridades del Ministerio de Industria señalaron que el gobierno tiene el propósito de mantener el precio actual del pan de batalla, por cuanto no existe razón para la elevación que plantean los panificadores, toda vez que la incidencia del nuevo precio de los combustibles es mínima. (ANF)

PRESENCIA 5 pared
"El mundo del espectáculo
"El cine " La Televisión
TODOS LOS DOMINGOS

"AUTOMOVIL"

tecnopo

¡HOY INAUGURAMOS!
Nuestra nueva y moderna Planta Industrial
ubicada en Rio Seco -ciudad de El Alto y comunicamos, para su comodidad, la
APERTURA
de nuestro nuevo local de ventas ubicado en la zona sur: Av. Ballivián Nº 1754.
NUESTROS PRODUCTOS:
• Tiras y casetones para losas alivianadas
• Losetas para cielos rasos y falsos
• Planchas para aislamientos acústicos y térmicos
• Planchas para todo uso.
Oficina y ventas
Plaza Alonso de Ibañez Centro Comercial Pad
Piso 1 Of. 11 Telfs.: 345887 - 361808
Zona Sur: Av. Ballivian No. 1754 - Calacoto
Planta: Rio Seco - El Alto Tel.: 856210

REQUERIMIENTO DE PERSONAL

Institución de Promoción y Acción Social de la Iglesia Católica, para la formación de un Equipo Técnico Regional del Altiplano y Yungas, con sede en La Paz, requiere contratar por una gestión, los servicios profesionales, de un Especialista en Sistemas de Riego, un Ingeniero Agrónomo y un Zootecnista.

Los interesados deben poseer experiencia mínima de tres años en la elaboración de micro-proyectos de desarrollo socio-económico y predisposición de realizar viajes al interior y al área rural.

Enviar Curriculum Vitae y documentación que considere acompañar (fotocopias), a casilla No 12180 del Correo Central de La Paz-Bolivia hasta el día sábado 14/7/90, señalando pretensiones salariales (honorarios).

SECRETARIA

La Paz, julio de 1990

Quiere convertir su ambiente, en algo diferente y de forma ECONOMICA?
UTILICE FOCOS PHILIPS SOFTONE
La luz que decora.
ELIJA SU COLOR PREFERIDO
Galería Comercial Av. Camacho esq. Loayza 1404
Tels. 350029-341453 Tambien en Supermercado Zait y Ketal

SUPERGUIA DE COMPRAS
ANUNCIOS EN ESTA SECCION: TEL.353257

GUARDERIA KINDERHEIM
EN PLENO CENTRO DE LA CIUDAD - NIÑOS DE 1 A 5 AÑOS
20 de Octubre/Landaeta P.B. Iglesia metodista - T. 341723

COREA
HOSPITAL DE RELOJES COREA
REBOBINADO RELOJES DE GUARZO
Mercado 965 - tel. 351517

Tigre

SUPER LANAS ACRIBOL
TEL. OFICINA: 343484 - 341756
TEL. FABRICA: 812770
AGENCIAS ACRIBOL LIMITADA
Av. Tumusla No. 684
Calle Max Paredes No. 624
Calle Max Paredes No. 653
SUPER LANAS ACRIBOL

Fitoform
EL FORMULARIO CONTINUO DE CALIDAD CONTINUA
IDEAL PARA
• BANCOS. • REPARTICIONES
• INDUSTRIAS. ESTATALES ETC.
PROGRAVI
Av. AMERICA 119
TELS. 355397-354074

• SALTEÑAS "Q.P."
• HAMBURGUESAS "QP"
Av. Saavedra 1740 (estadio H. Siles)
restaurant comida rápida
• PIZZAS Y PASTAS
• PARRILLINES
Teléfono 32 76 80

Suavex
MODA INVERNAL EN CHOMPAS!
•FINOS TEJIDOS DE PUNTO
•DESCUENTOS ESPECIALES
Tumusla 874 (esq Av. Bs. As.)
Tel. 350731-Cas. 7348

Argón Lux
FABRICA DE LETREROS LUMINOSOS DE NEON
Mariscal Braun 770 - Tel. 368388

Mollie
LAS MEDIAS PARA ELLAS QUE ELLOS PREFIEREN
Mollie

PORTADOCUMENTOS PARA CONC
Plastiquos Lilo
Murillo 1072
Juan de la Rosa
Casilla 1246

Wilson
LA MARCA DE CAMPEONES
VENTAS POR MAYOR Y MENOR:
OFITECO
Loayza 315 - T. 321744
T. 324124 - Cas. 940

Cleaner
LIMPIADOR DE :
•SANITARIOS
•VIDRIOS •MULTIUSO
GALERIA MANCO KAPAC: Av. Manco Kapac 395-T. 326793

LIBRERIA OLIMPIA
¡GRANDES OFERTAS DEL MES!
INGAVI 1051- BALLIVIAN 1122

FLYGT
BOMBAS ELECTRICAS SUMERG
INDUSTRIA SUECA
•MINERIA •AGUAS SERVIDAS
•INDUSTRIA •COOPERATIVAS

CREMA DENTAL
CO-DENT
GEL CRISTAL
TEL. 373701

INDUMET®
Industrias Metálicas
-MUEBLES PARA OFICINA
-MUEBLES CLINICOS
-ESTANTERIA Y OTROS
Plaza Israel 503 (San Pedro)

MAXIM'S HAIR
★★★★★ ATELIER DE BELLEZA
JOSE QUEZADA: STYLIST COIFFEUR
AFAMADO ESTILISTA INTERNACIONAL INNOVA SUS ESTILOS CON EL NUEVO LOOK EUROPEO
Mercado y Loayza Gal. Paledium P.B. Loc. E

LETREROS LUMINOSOS
AVACRIL
CALLE COCHABAMBA

CASA KAVLIN S.A.
Kodak PRODUCTS

CASA KAVLIN S.A.
Distribuidor de Kodak

nta polimetalúrgica no funcionará desde el 10 de noviembre

ficultades paralizan toma de ecisiones sobre Karachipampa

ONI, 11 (PRESENCIA).- Las dificultades que enfrenta el país acumulación de materias primas, además de los problemas s y económicos que afectan a la planta polimetalúrgida de pampa, impiden que sus operaciones sea reanudadas a prin- de noviembre próximo, según estableció una mesa redonda que el Comité Cívico de Potosí.

deliberaciones, que contaron con la presencia del ministro de y Metalurgia, autoridades del sector minero del país y ntes de instituciones cívicas del departamento, concluyeron serie de dificultades que enfrenta el proyecto paralizan la toma ones sobre su rehabilitación productiva.

ha establecido básicamente que existen dificultades econó- nicas y también de materia prima para no cumplir con el de oficial del gobierno de poner en funcionamiento Karachi- desde el 10 de noviembre del presente año, con motivo de la ha cívica de Potosí.

ado para la presentación de propuestas de parte de las em- nacionales y extranjeras que se presentarán a la licitación pública internacional para el funcionamiento de Karachipampa vence el 1ro. de octubre. A partir de entonces se podrán adoptar decisiones definitivas en torno al futuro de Karachipampa.

El presidente del Comité Cívico Potosinista sostuvo: "El pueblo potosino no solamente está dispuesto a exigir sino también a coadyuvar en la búsqueda de soluciones efectivas a la problemática de Karachipampa".

El ministro de Minería y metalurgia, Walter Soriano dijo: "El problema de Karachipampa no es sólo un problema regional, sino un problema nacional que por lo mismo implica la participación técnica, lo más importante es que existe voluntad política del gobierno para solucionar los problemas de Karachipampa y es preciso mantener un compás de espera para adoptar las decisiones más recomendables para el futuro de Karachipampa".

La clausura de la mesa redonda fue precipitada por lo avanzado de la hora para que el ministro de Minería retornará a La Paz, en tanto que se ha anunciado para próximas horas un pronunciamiento para la posición del Comité Cívico Potosinista como resultado del encuentro informativo y explicativo sobre la situación real de Karachipampa.

versario de miri

ial petrolera de Bolivia, celebra hoy 54 años de ación. Su título tiene en la gran producción de que aportó desde los 30 hasta hace una década s pozos comenzaron . En los años 50 y 60 ación petrolera de ó tales cantidades ntribuyó en el sostén de la economía . Ese aporte, sin no mereció la ación adecuada y hoy, ento económico de a disminuido . Sus instituciones personalidades nas han reclamado emente una mejor por parte de las s de Santa Cruz.

Foto: José A. Vera P.

ara al Cuarto Congreso Latinoamericano

EB comenzó preparación del imer Congreso Misionero

A, 11 (PRESENCIA).- La ia Episcopal de Bolivia rá aquí el martes 17 de Primer Seminario Misio- nal, cuyo objetivo será a la Iglesia con miras a ción del Cuarto Congre- americano que tendrá Lima en febrero de 1991. ndo ha deseado realizar r seminario de reflexión evangelización (que co- ió hace 450 años), en la primera sede episcopal y al de Bolivia, dijo a **PRE-** ó el arzobispo de Sucre, r Jesús Pérez Rodríguez, a los impulsores del en- se reunirá a unos 300 s obispos y laicos de to-

La antigua arquidiócesis de La Plata tiene una antigua tradición de fe católica y una andadura larga de identificación con la misión evangélica. En mayo de 1988, cuando el Papa Juan Pablo Segundo pisó tierras chuquisaqueñas, dio inicio una nueva etapa de evangelización en los umbrales del siglo XXI y del V Centenario de la obra misionera de la Iglesia, entregando las cruces a los obispos de cada una de las diócesis de Bolivia. Desde entonces, ha quedado plantada la cruz de la evangelización en uno de los cerros custodios de Sucre.

"Bolivia desde tu fe envía misioneros" es el lema del Primer Seminario Misionero Nacional. "Debiera ser un reto para toda nuestra Iglesia el envío de cristianos a otros países para llevar la luz y la esperanza del Evangelio", reflexionó el prelado de la arquidiócesis local en torno al encuentro de preparación.

Monseñor Pérez dijo que la comunidad religiosa tiene una viva esperanza de encontrar propuestas para asumir un compromiso misionero que "nos convierta en auténticos testigos de la Buena Nueva".

Oficios religiosos en varios templos de esta ciudad se cumplirán durante la realización del Primer Congreso Misionero, y epilogarán con una Eucaristía en la Basílica Metropolitana el sábado 21.

s en Chapare

ANDRÉS (PRESENCIA).- Los efectivos militares continúan su adiestramiento en la zona departamento en cumplimiento del calendario de actividades del Comando de la Fuerza Aeromotorizada del Ejército. Los efectivos son enviados periódicamente al recibiendo instrucción en la selva, además de otro tipo de conocimientos sobre militares. Su presencia en la zona productora de coca ha sido cuestionada por algunos

Cocaleros rechazan acción del oficialismo

COCHABAMBA, 11 (PRESENCIA).- El XI Congreso Ordinario de la Federación Especial de Trabajadores Campesinos del Trópico (FETCTC) que se lleva a cabo en esta ciudad desde el lunes busca consenso para elegir a su Comité Ejecutivo.

El dirigente Felipe Cáceres, dijo que uno de los propósitos es evitar la división del sector tal como ocurrió en otras entidades similares por la acción "del oficialismo" que pretende descabezar las organizaciones sindicales.

En declaraciones a **PRESENCIA** indicó que se realizan esfuerzos para impedir la injerencia político-partidista en la elección de los dirigentes debido a que "no se trata de un sector cualquiera, sino de un sector muy importante".

Explicó que desde hace tiempo el gobierno "intenta destruir" a las organizaciones de campesinos del trópico debido a que éstas no han permitido que se las someta "a los dictados de la embajada norteamericana y la DEA".

Informó que el Congreso, cuyas deliberaciones no concluyeron hoy tal como estaba previsto, ha ratificado su rechazo a la militarización de las zonas productoras de coca y a la erradicación de los cultivos de coca sin desarrollo alternativo previo. Se estima que mañana (hoy) en horas de la tarde se terminará el trabajo programado y el Congreso será clausurado luego de elegir a la directiva que -anunció- podría continuar con Evo Morales a la cabeza.

Varias comisiones trabajan desde la víspera en el análisis de temas específicos en el campo político, económico y social. También elaboran pronunciamientos que serán sometidos a consideración de la plenaria fijando la posición del evento con relación a temas diversos como el transporte, la educación, la salud y otros.

El Congreso cuenta con la asistencia de unos 650 delegados de 25 centrales y más de 300 sindicatos afiliados los que comenzaron a trabajar después de superar inconvenientes que se presentaron en la Comisión de Poderes con la aprobación de credenciales.

La Paz

Visita presidencial

El Alto espera respuesta del presidente a sus demandas

En su visita a El Alto el presidente de la República, Jaime Paz Zamora, debe dar respuesta a problemas cruciales que tiene esta ciudad, manifestó ayer el dirigente de la Federación de Juntas Vecinales (FEJUVE), Pablo Ticona.

El mandatario visitará el viernes 13 de julio El Alto, donde celebrará, por segunda vez, una reunión de gabinete fuera de la sede de gobierno, la primera se cumplió hace días en la capital de Pando. Se adelantó ayer en forma extraoficial que el jefe de Estado anunciará una serie de proyectos a realizarse en esa ciudad. Se dijo también que una vez concluida la sesión de gabinete, Paz Zamora presenciará la entrega de la remodelación de la plaza Juana Azurduy de Padilla, en Villa Dolores, e iniciará, en forma simbólica, el levantamiento de la línea férrea de la avenida Tiwanaku.

Entre las respuestas que debe dar a El Alto el presidente, según el dirigente de FEJUVE, está la que se refiere al aspecto económico, que es vital para la ejecución de obras de infraestructura.

"En la esperanza de que los proyectos que anunciará el presidente de la República, aguardamos con impaciencia la visita de Jaime Paz Zamora", manifestó Ticona.

Por su parte, Mario Aparicio, alcalde de El Alto, exhortó a las organizaciones populares a que asistan al recibimiento al presidente de la República, y también participen en la reunión con el mandatario para consolidar los proyectos.

Las demandas de la Alcaldía de El Alto, son: Apertura de una zona franca, construcción de las instalaciones de la universidad, pago de la deuda pendiente del municipio de La Paz, asignación de un soporte económico de $US 5.000.000 para obras, asignación de $US 1.000.000 por parte del Fondo Social de Emergencia para ejecutar obras de infraestructura básica, instalación de una fábrica de tubos y losetas, y la construcción de un hospital general.

CORDEPAZ entregará obras e iniciará programas sociales

En conmemoración del aniversario del 16 de Julio de 1809, la Corporación Regional de Desarrollo de La Paz (CORDEPAZ), entregará aprtir de hoy una serie de obras y dará comienzo a programas de interés social.

En la zona Gran Poder, escuela 14 de Septiembre, entregará 40 pupitres, el viernes se iniciará la construcción del puente Adrián Castillo en la zona de Alto Lima, y se cooperará con 30 pupitres a la Unidad Educativa "San Juan" de Villa Calama (El Alto).

Para el día sábado 14 están programadas las inauguraciones de los sistemas de agua potable de las localidades de Villa Vilaque (Provincia Los Andes) y Chicharro (Provincia Manco Kapaci, y la entrega de bombas hidráulicas para el sistema de agua potable en las localidades de San Pedro y San Pablo de Tiquina. También se inaugurará el sistema de electrificación de Capurita (Provincia Manco Kapaci.

El domingo se iniciarán los trabajos de electrificación en las comunidades Cusijata, Chañi, Jinchaca y San Miguel de Huecko (Provincia Manco Kapaci). En la misma provincia se hará entrega de 150 pupitres, mil bolsas de estuco, mil piezas de vidrio, maderamen, mil bolsas de cemento, 700 bolsas de cal, pintura, vigas, listones, machimbre y calamina, para la refacción de los centros educativos de Locka, Santiago de Ojje, Challapampa, Cusijata, Chañi, Santa Ana, Huacullo, Copacati y Marka Kusco. Por último, se entregarán los trabajos de rehabilitación del vivero forestal de Jinchaca (Provincia Manco Kapaci).

FONVI entregará 514 viviendas en El Alto

El presidente de la república, Jaime Paz, junto con todos sus ministros, después de celebrar la reunión regional de gabinete en la ciudad de El Alto, asistirá mañana viernes a la entrega de 514 viviendas construidas por FONVI.

El acto se llevará a cabo en la zona de Villa Adela, a mediodía, oportunidad en la que se dará inicio a la construcción de otras 400 unidades habitacionales, informó el director ejecutivo del Fondo Nacional de Vivienda, Carlos Moreno.

"La presencia confirmada del presidente de la república en este acto, reafirma el compromiso del gobierno de unidad nacional, de tener el bienestar espiritual y material del hombre boliviano como eje del desarrollo socioeconómico que debemos alcanzar", dijo.

Cada una de las 514 viviendas -de 2 y 3 dormitorios-, correspondientes a 7 proyectos del FONVI, está construida sobre un terreno de 220 metros cuadrados y son destinadas a trabajadores de múltiples sectores laborales, según dio a conocer el ejecutivo de esa entidad.

Agregó que a través de esos proyectos, se está financiando más de 4.600.000 dólares y que los adjudicatarios pagarán sus unidades en un plazo de hasta 20 años, con un interés del 7,5% anual.

Sobre las obras que serán iniciadas, explicó que las 400 viviendas a construirse corresponden al proyecto "Mercurio" y están destinadas igualmente a trabajadores de diferentes sectores.

El costo de inversión que demandarán esas obras asciende a más de 3.200.000 dólares, los cuales ya están integramente financiados, subrayó.

Indicó que en ese plan se construirán 40 viviendas de un dormitorio, 260 de dos y 100 con tres dormitorios. El precio de las mismas está entre 7 y 9 mil dólares y podrán ser canceladas también hasta en 20 años.

Embovedado
La junta de vecinos de la tercera sección de la zona 16 de Julio pidió a las autoridades del municipio de El Alto el embovedado del río Nevani, el cual atraviesa por una parte de esa zona. Ese río se ha convertido en un foco de infección para los pobladores del lugar.

Cochabamba

Comité aplica estrategia para tratar un problema limítrofe

COCHABAMBA, 11 (PRESENCIA).- El Comité Cívico Pro Cochabamba, parlamentarios e instituciones representativas de la población definieron la estrategia a seguir para tratar el problema limítrofe con el departamento del Beni.

El presidente del directorio de la entidad cívica, Alvaro Moscoso Blanco, declaró a **PRESENCIA** el interés de la región para llegar a un acuerdo concertado con todos los sectores involucrados, desde aborígenes y colonizadores hasta sus gobiernos departamentales.

Recordó que el mes pasado participó en una reunión en Villa Bolívar, al extremo sur del Parque Nacional Isiboro Sécure, donde los originarios y campesinos decidieron impedir todo tipo de asentamiento en la zona para proteger su condición y, además, los recursos naturales existentes.

En la oportunidad, los pobladores del Parque manifestaron su intención de excluirse de todo lo que tiene que ver con los límites departamentales debido a que este es un asunto político y legal, por lo tanto, debe quedar en manos de las entidades cívicas y gobiernos departamentales y la Corte Suprema de Justicia.

Moscoso Blanco recordó que el 2 de abril de este año el Comité a su cargo presentó un memorial al Presidente y Ministros de la Corte Suprema en el que pide que se establezca primacía de disposiciones legales con referencia a los límites departamentales.

En el documento se incluyen argumentos históricos, antropológicos y etnográficos, cartográficos, jurídicos y otros para que el máximo tribunal de justicia con la facultad que le confiere el artículo 127 incisos 5to. y 11vo. de la Constitución Política del Estado concordante con el artículo 228 del mismo cuerpo legal, atribuciones de ley contempladas en el artículo 53 incisos 4 y 13 de la Ley de Organización Judicial, se pronuncie sobre si la ley de 10 de noviembre de 1938 tiene supremacía jurídica sobre el Decreto Ley de 5 de diciembre de 1937.

Comisión solucionará el problema de fábrica Manaco

COCHABAMBA, 11 (PRESENCIA).- Una comisión interinstitucional realiza esfuerzos destinados a solucionar el conflicto originado en el despido de 27 trabajadores de la fábrica de calzados MANACO de esta ciudad que mantiene paralizadas sus actividades.

El ministro de Trabajo y Desarrollo Laboral, Oscar Zamora, quien debía llegar hoy no lo hizo. Se anunció su arribo para mañana, mientras empresarios y trabajadores no han cedido en sus posiciones, aunque se espera que esto ocurra en el curso de las próximas horas.

Los ejecutivos de la planta industrial manifestaron su negativa a ceder en la exigencia de reincorporar a los empleados retirados no sólo por principio de autoridad, sino porque la medida obedece a la necesidad de "racionalizar" personal para, precisamente, resguardar la fuente de trabajo de la mayoría.

Los dirigentes del Sindicato Fabril MANACO, expresaron su disposición de renunciar "en masa" o cooperativizar la fábrica para demostrar que no es necesario retirar trabajadores para optimizar la producción, por el contrario.

Oscar Olivera, secretario general de la Confederación de Fabriles, informó que en las últimas horas se llevó a cabo otra asamblea en la que los trabajadores que se encuentran en las instalaciones de Quillacollo -14 kilómetros al oeste de esta ciudad- decidieron retirarse mantener su pedido de revisión del despido.

Desmintió que se haya tomado la planta y rehenes. "Esto es absolutamente falso. Se está trasladando una comisión de la Prefectura a la empresa MANACO y ha de comprobar que los trabajadores están reunidos simplemente en el patio.

Feria
Las ferias dominicales de los pueblos dan la opción a los habitantes de esos lugares de aprovisionarse de legumbres y verduras frescas y baratas porque son expendidas directamente del productor al consumidor. La foto muestra una feria en Punata.

El LAB instalará planta de reparación y mantenimiento

COCHABAMBA, 11 (PRESENCIA).- El Lloyd Aéreo Boliviano (LAB) iniciará próximamente la instalación de una planta de reparación y mantentimiento de componentes de sus aviones que será inaugurada en abril de 1991.

El equipamiento total del edificio de "overhaul" de componentes del LAB se ha realizado sobre la base de un crédito de tres millones de marcos (DM 3.000.000) concedido por el gobierno alemán.

De acuerdo a la información proporcionada, esta semana se completó el envío de todo el material mecánico destinado al edificio de "overhaul" de componentes que fue construido en las instalaciones centrales de la Empresa ubicadas en el aeropuerto "Jorge Wilstermann", al sur de la ciudad.

Los equipos recibidos fueron remitidos desde Alemania. Consisten en sistemas de aire acondicionado, refrigeración, enfriamiento de agua y aire comprimido. Serán instalados a partir del 23 del presente mes en cumplimiento de un cronograma establecido. Se contará con la supervisión especializada de la firma "Sulzer", que es la proveedora.

La instalación de todos los equipos mecánicos estará concluida hasta fines de este año. Las obras civiles del edificio se completarán en tres meses, de manera que en abril de 1991 comience a funcionar con todo lo necesario para la reparación "eficaz y oportuna de diferentes componentes", según informó el departamento de Relaciones Públicas.

Desde la fecha indicada se podrá reparar componentes electrónicos, eléctricos, hidraúlicos y neumáticos, así como instrumentos. Actualmente se realiza ese trabajo en forma parcial en los bancos hidraúlico y neumático que se instalaron con la cooperación de la empresa aérea alemana Lufthansa. Otros componentes deben ser enviados al exterior para su reparación, hecho que no ocurrirá en el futuro.

El proyecto se encuentra en el área de responsabilidad de la Gerencia Técnica. Cuenta con el asesoramiento y supervisión de la compañía alemana de aviación citada con la que se tienen distintos programas de cooperación.

Oruro

Juan Pablo II agradeció mensaje de jóvenes de O

ORURO 11 (PRESENCIA) Los jóvenes de la diócesis de Oruro, recibieron hoy un agradecimiento de la carta enviada al Papa Juan Pablo II, en ocasión de celebrarse la V Jornada Mundial de la Juventud, donde se comprometieron a ser constructores el Reino de Dios, aquí y ahora, como sarmientos vivos en la Iglesia, con trabajo tesonero, responsabilidad y sobre todo especial interés de proclamar el Evangelio.

La respuesta enviada por el secretario privado del Sumo Pontífice señala: En nombre del Santo Padre deseo agradeceros el significativo mensaje que, a través del Nuncio Apostólico en esa Nación, le habéis dirigido, para manifestarle sentimientos de adhesión a sus enseñanzas, con ocasión de la V Jornada Mundial de la Juventud.

Destaca asimismo que "con la presente quiero aseguraros que Su Santidad Juan Pablo II ha apreciado profundamente esta elocuente muestra de afecto y fi-

lial cercanía a su pe
mo la Sede Apost
El corresponde
diendo, por medio
gen María, Estrella
lización, que el Sa
con sus dones para
como sarmientos
sia, vivía discípulos
evangélicos de sa
ternidad, porque
momento al servi
hermanos, especi
más necesitados.
Finalmente reit
jóvenes orureños
lervientes deseos
sa realidad en cada
tros y en la sociedad
Sumo Pontífice, que
extrañable afecto
con la juventud re
os imparte de
ción Apostólica, tod
vuestros seres que
La carta de la se
tado del Vaticano
los jóvenes de la di
ro y enviada a la P
y Vocacional.

Plan Soberanía

Comisión de alto ni visitará zona fronter

ORURO, 11 (PRESENCIA).- Una comisión de alto nivel, presidida por el vicepresidente de la república Luis Ossio Sanjinés, visitará el viernes 13 varias poblaciones fronterizas del departamento de Oruro.

La visita se halla dentro el cronograma de actividades previsto en el denominado "Plan Soberanía", que impulsa el Poder Ejecutivo a nivel nacional.

La comitiva oficial estará integrada por los ministros, Carlos Iturralde de Relaciones Exteriores; Guillermo Capobianco del Interior, Migración y Justicia; el presidente y vicepresidente del Senado Nacional, Gonzalo Valda y Jorge Barrientos, respectivamente; además de 30 parlamentarios de diferentes bancadas políticas acreditadas en las cámaras de senadores y diputados.

Esta comitiva partirá el viernes de La Paz para visi
posteriormente Tara
Luego pasará a Pisiga
territorio orureño
recibidos por una
autoridades de
que viajarán desde
jueves en horas de
la población fronter
La delegación es
por el prefecto de
director de Migración
trador de Aduanas
de la Segunda Divisi
to y la Policía De
junto a periodistas
tes de los medios
ción.
De acuerdo al itin
en la prefectura de
mitiva oficial utili
ros de la Fuerza A
brir el recorrido pre
que la delegación
ladará en vehículos
vía terrestre.

JUNTA NACIONAL DE SOLIDARIDAD Y DESARROLLO SOCIAL

COMITE DE CONTRATACION ADMINISTRATIVA

INVITACION PUBLICA Nº 06/90
REQUERIMIENTO DE VESTUARIO

La Junta Nacional de Solidaridad y Desarrollo Social, invita a las Firmas Comerciales a presentar propuestas para la provisión de:

VESTUARIO EN DIFERENTES TALLAS

Las propuestas deberán ser formuladas de acuerdo al Pliego de Especificaciones que los interesados deberán retirar de la Dirección Nacional de Administración Financiera de la Junta Nacional de Solidaridad y Desarrollo Social (Edificio Lotería Nacional 6to. piso), previa cancelación de Bs. 200.-

La Paz, 10 de julio de 1990

EMPRESA NACIONAL DE ELECTRICIDAD S.A.
ENDE

La Empresa Nacional de Electricidad S.A. (E.N.D.E.) invita a presentar ofertas para:

Suministro de: Banco de Baterías y Cargador de Baterías de 125 VDC.

Invitación Nº OP-E3742

Las Especificaciones correspondientes, pueden obtenerse a partir de la fecha en las oficinas de ENDE en Cochabamba, calle Colombia Nº O-0655; en La Paz, Av. 16 de Julio, Edificio Cosmos 8vo. piso o en Santa Cruz, en la Planta Guaracachi Av. Brasil y Tercer Anillo, previo pago de $us. 10.- o su equivalente en bolivianos a la cotización oficial del día de adquisición.

Esta Invitación se efectúa de acuerdo a las Normas de Adquisiciones, establecidas en el Anexo 5to. y siguientes del D.S. 21660.

Los interesados deberán presentar propuestas hasta horas 11:30 del día 7 de agosto de 1990 en las oficinas de ENDE en Cochabamba.

Cochabamba, julio de 1990

YPFB

PRIMERA INVITAC
CONCURSO DE PR

YACIMIENTOS PETROLIFEROS FISCALES BOLIVIANOS, [illegible] invita a firmas legalmente establecidas, a presentar propuestas, para [illegible] instalaciones:

Nº PEDIDO	MATERIAL
GID-3119-90	LIQUIDO CINTAS REVESTIMIENTO PARA CAÑERIA
GID-3141-90	RPTOS. INSTRUMENTOS PARA CALDERO
GID-3169-90	DOW CORNING 200 FLUID
GID-31[illegible]-90	ADITIVO LUBRIZOL 5178 O SIMILAR
GID-311[illegible]-90	ACIDO GRASO HIDROGENADO O PARA ELAB[illegible]
GID-3162-90	RPTOS. COMPRESORES "ELIOTT"
GID-3163-90	RPTOS. COMPRESORES "NORTHINGTON"
GID-3564-90	INSTRUMENTOS PROTECCION CATODICA
GID-36[illegible]-90	ADITIVO LUBRIZOL 6490 O SIMILAR
GID-45[illegible]-90	RPTOS. TABLEROS METAL TENSION WIPF Y BOLIN[illegible]
GID-4534-90	RPTOS. SISTEMA DE ENCENDIDO CALDERO FOST[illegible]
GID-4729-90	RPTOS. ACOPLES FLEXIBLES COPPERS
GID-4732-90	VALVULAS SELENOIDES
GID-4735-90	RPTOS. TRANSMISORES COLUMS
GID-4737-90	RPTOS. TRANSMISORES "MOTOROLA"
GID-4801-90	INHIBIDOR DE CORROSION DUPONT DCI-84 O SI[illegible]
GID-4802-90	INHIBIDOR DE CORROSION "LIB" O SIMILAR
GID-4853-90	PATRONES DE GAS NATURAL Y GAS LICUADO
GID-4854-90	ISO OCTANO
GID-4856-90	EQUIPO DESTILACION CURTIN MATHESON O SIM[illegible]
GID-4903-90	EQUIPOS DE CONTROL Y MEDICION

Las propuestas deben ser presentadas en las oficinas de [illegible] horas 15:30 del día 31 de julio de 1990.

Los Pedidos de Cotizaciones pueden ser recogidos en las of[illegible] Avenida Salamanca Nº 0722 (Cochabamba), a partir del día 9 de julio [illegible] pago de Bs.5.00 por unidad en el horario de 14:30 a 16:00.

Cochabamba, 9 de julio de 1990
RELACIONES PUBLICAS Y.P.F.B.

COMIBOL BOLIVIA — Crown Agents

CORPORACION MINERA DE BOLIVIA
COMIBOL
CENTRO MINERO SAN JOSE
PEDIDO Nº 07-1-2391
LICITACION C.A. 0/90155
PROVISION DE REACTIVOS DE FLOTACION

CROWN AGENTS, en representación y por cuenta de la **CORPORACION MINERA DE BOLIVIA-COMIBOL**, y en su calidad de agente debidamente autorizado, invita a las firmas especializadas a presentar sus ofertas para la provisión de **REACTIVOS DE FLOTACION** con destino al Centro Minero San José.

Los pliegos de especificaciones pueden ser consultados en nuestras oficinas de la avenida 6 de Agosto # 2508 Eq. Pedro Salazar, de esta ciudad, y retirados previo depósito con reembolsable de $US 25.- (veinticinco dólares americanos),a partir del día 9 de julio. Las propuestas se recibirán en la misma dirección hasta el día 28 de agosto del presente año, a Hs. 12:30 p.m., para proceder a la apertura de las mismas a Hs. 14:30 p.m. del mismo día.

CROWN AGENTS
Tels: 390696-366380-366539-373425
Fax: 372765
Telex: 3453

La paz, julio de 1990

COMIBOL BOLIVIA — Crown Agents

CORPORACION MINERA DE BOLIVIA
COMIBOL
EMPRESA MINERA SUBSIDIARIA LA PAZ

LICITACION C.A.
0/90146/001
PROVISION DE EQUIPOS DE PERFORACION NEUMATICOS

CROWN AGENTS, en representación y por cuenta de la **CORPORACION MINERA DE BOLIVIA - EMPRESA MINERA SUBSIDIARIA LA PAZ**, y en su calidad de agente debidamente autorizado, invita a las firmas especializadas a presentar sus ofertas para la provisión de **EQUIPOS DE PERFORACION NEUMATICOS**.

Los pliegos de especificaciones pueden ser consultados en nuestras oficinas de la Avenida 6 de Agosto Nº 2508 Esq. Pedro Salazar, de esta ciudad, y retirados previo depósito no reembolsable de $us. 75.- (setenta y cinco dólares americanos), a partir del día 9 de julio. Las propuestas se recibirán en la misma dirección hasta el día 22 de agosto del presente año, a Hs. 12:30 p.m., para proceder a la apertura de las mismas a Hs. 14:30 p.m. del mismo día.

CROWN AGENTS
Tels. 390696 - 366380 - 366539 - 373425
Fax:372765 - Telex: 3453
La Paz, julio de 1990

MINISTERIO DE TRANSPORTES Y COMUNICACIONES
EMPRESA NACIONAL DE TELECOMUNICACIONES

AVISO

AL SEÑOR JAIME YAÑEZ SAAVEDRA
(C.I. 731155 CBB.)

EX- FUNCIONARIO DE "EN

Asesoría de Auditoría Interna de la Institución, ha [illegible] AAI 057/89 Y 015/90 en los cuales se establece un cargo [illegible] sobre fondos que le fueron confiados por Bs.171.120.-

A fin de dar cumplimiento con el D.S. 22165, Art. 6 [illegible] insinúa hacerse presente en la Asesoría de Auditoría Interna [illegible] Flores, calle Ayacucho Nº 267, Primer Piso) hasta el 14 de [illegible] caso contrario se proseguirá la acción legal correspondiente.

La Paz, julio de 1990

RELACIONES PUBLICAS, PRENSA Y PUBLICI

Potosí

Alcaldía inició enlosetado con inversión de $US 1.000.000

POTOSI, 11 (PRESENCIA).- Dentro del programa municipal, ha iniciado el cambio de losetas por adoquines de diferentes calles de la ciudad merced al apoyo del Fondo Social de Emergencia por un monto de aproximadamente dos millones de dólares, informó el alcalde Gonzalo Ríos Quiroga, quien dijo que después de arreglar en la ciudad de La Paz, se trasladaron a Potosí con el mismo propósito por el Fondo Social de Emergencia para el mejoramiento de las calles de Potosí.

Dijo que en una primera etapa se retiran las adoquines y se colocarán las losetas que se colocaron de acuerdo a características, especialmente en el casco viejo de la ciudad.

La consecuencia de estos trabajos dificultades en el tránsito, puesto que en forma simultánea se retiran losetas y adoquines en las principales calles.

El alcalde dijo al respecto que si bien se originan problemas en el tráfico vehicular, se pretende acabar las obras en el menor tiempo posible.

Tarija

CODETAR determinará factibilidad de reactivar sus 4 industrias

TARIJA, 11 (PRESENCIA).- La Corporación Regional de Desarrollo de Tarija CODETAR se encuentra preocupada por la situación por la que atraviesan los diferentes centros industriales de su dependencia, puesto que parte de ellos se encuentran paralizados, otros causan ingentes pérdidas y son pocos los que funcionan con eficiencia. En el seno del Directorio de CODETAR, se ha decidido realizar un estudio global de todas las plantas con la finalidad de determinar si son reactivadas, alquiladas o transferidas en propiedad al sector privado.

Dentro de esta situación se encuentran las fábricas de vidrio y de papel, que están cerradas; la fábrica de aceites que provoca un déficit enorme debido, principalmente, a la falta de materia prima para el procesamiento industrial y la Planta PIL. Los ingenios azucareros de Bermejo son los que han demostrado mayor eficiencia hasta el presente.

Cabe destacar que CODETAR realizó varios esfuerzos para alquilar esas fábricas. La de papel le ofertó en tres oportunidades y la de aceites de Villa Montes en dos; sin embargo cuando se pretendía demostrar una firme determinación de llegar a los arrendamientos, la indecisión del Directorio primó en todas esas oportunidades, desbaratando las ofertas y creando un efecto de incredulidad en el sector privado que, por estos antecedentes, difícilmente se volverá a presentar a una licitación, según opinión de los círculos locales de actividad. Estas inversiones no han sido explicadas a la opinión pública.

Comité Cívico exige al TGN el pago de coparticipación del IVA

TARIJA, 11 (PRESENCIA).- El diputado, Luis Lema Molina, ha informado a las instituciones locales que está promoviendo una acción en el Poder Legislativo para que se cumpla, en favor de los diferentes departamentos del país, la participación en los impuestos IVA.

Lema Molina explicó que, del 10 por ciento que percibe el Estado, se debe hacer una asignación de la cuarta parte en favor de los distritos donde se generan los impuestos y que en el caso de Tarija, esa participación, debe beneficiar a la Corporación Regional de Desarrollo, a la Alcaldía Municipal y a la Universidad autónoma "Juan Misael Saracho".

"El problema radica -dijo el parlamentario tarijeño- en que las principales empresas del país, como ENTEL, Yacimientos Petrolíferos Fiscales Bolivianos, el Lloyd Aéreo Boliviano y algunas otra más, abonan ese 25% y lo que resulta es que los impuestos se centralizan en Cochabamba y La Paz, y no se hace efectivo el desembolso en favor de los departamentos del interior del país". Por esta circunstancia, añadió, habrían salido del departamento de Tarija un millón de dólares en la gestión pasada; dinero que correspondía a las instituciones locales nombradas.

Asamblea espera informe técnico

COTAP anuncia nueva escala de tarifas telefónicas

POTOSI, 11 (PRESENCIA).- La asamblea anual de socios de la Cooperativa de Teléfonos Automáticos Potosí (COTAP), ha sido convocada en cuarto intermedio para el presente mes de julio.

Se ha informado dos comisiones, la primera de carácter administrativo tiene a su cargo el balance de 1989 así como la aprobación o consideración del presupuesto para este año y de la nueva tarifa telefónica.

La otra comisión tiene como objetivo el estudio de las reformas del estatuto de la cooperativa telefónica y ambas comisiones evacuarán sus informes en la asamblea que proseguirá este 28 de julio en el cine Imperial que deberá finalizar con la renovación parcial de los consejos de administración y vigilancia de la Cooperativa de Teléfonos Automáticos Potosí.

Para el martes 24 se ha convocado a una asamblea anual de socios de COTAP para tratar exclusivamente aspectos relacionados al canal 11 Potosina de Televisión de la Red ATB puesto que la cooperativa telefónica es copropietaria de dicho medio de comunicación.

HERMOSA CASA
EN LA ZONA SUD
Justamente aquella que uds. está buscando u otra que colme sus expectativas
Ref.: Avisos Económicos de
PRESENCIA
segunda sección

SONY

SUPER BETAMAX SL-710 D
Super Betamax. Cabezales de larga duración (50% más que los convencionales). Super mecanismo (mecanismo más silencioso y confiable). Efectos Digitales • Flash motion, Pausa limpia digital • Cámara lenta digital. Contador de tiempo real (H. M. S.). Programación 6 programas/7 días. Compatible con transmisiones por cable. Control remoto inalámbrico. Funciones automáticas.

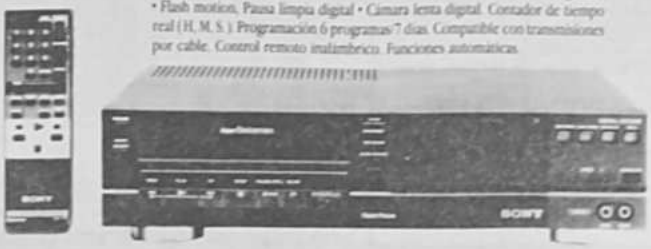

"Elija cual elija"

Si, no hay donde perderse porque elija cual elija, usted estará eligiendo la mejor tecnología en video, la tecnología Betamax de Sony.
Por eso, entre estos modelos elija el que mejor responda a sus necesidades y luego... celebre, ya tiene su Betamax.

SUPER BETAMAX SL-5505
Super Betamax con banda ancha de 5.6 MHz y cabezal de larga duración (50% más que el convencional). Mecanismo "super" para una operación más fácil y confiable. Interruptor de color y control de nitidez. Beta Scan para búsqueda rápida de imagen. Contador de tiempo real. Programación de 1 evento con 7 días de anticipación. Compatible con transmisiones por cable. Control remoto inalámbrico. Sistema de carga frontal. Funciones automáticas para mayor conveniencia.

SUPER BETAMAX DORADA SL-66
Super Betamax de alta relación calidad/costo. Control remoto inalámbrico. Cabezales de larga duración (50% más que el convencional). Rebobinado de alta velocidad. Funciones automáticas. Compacto, liviano y de sofisticado diseño.

Servicio Técnico recomendado por SONY

LA PAZ: Multitronic, Calle León de la B. 657, Tel. 32-9692. Electrónica San Miguel, Bloque A 19, San Miguel Calacota, Tel. 79-2800. SANTA CRUZ: Sonitel, Avenida Viedma 600 Tel. 5-1239. Láser Importadora (Repuestos Originales Sony) Av. Uruguay 735 Tel. 3-2878, Fax 3-6899 Télex 4485 Casilla 1340 COCHABAMBA: Electrónica "KREL" C. Jordán 6-0301 Tel. 3-7777.

Beni

Nueva alianza política ordena cambios en alcaldía de Trinidad

TRINIDAD, 11 (PRESENCIA).- Dos cambios imprevistos en cargos jerárquicos de la Alcaldía Municipal, dio a conocer hoy una nueva alianza política conformada por Unidad Cívica Solidaridad (UCS) con el Movimiento Nacionalista Revolucionario (MNR) y la Izquierda Unida (IU).

El alcalde, Enrique Banzer Bello, esta mañana, posesionó a Esteban Palma, como Oficial Mayor Técnico y a Hugo Martascal Muñoz, como Interdente. Palma es militante del MNR y reemplaza a Fary Molina (MIR), mientras Martascal es del Partido Comunista y sustituyó a Adan Suárez, renunciante de UCS.

Al pedir el juramento de rigor, el alcalde dijo que "era necesario efectuar los cambios para mejorar cada día más el trabajo de la comuna" y anunció para los próximos días el nombramiento de nuevo jefe de personal, que ayer renunció al puesto.

El acuerdo de UCS, MNR y la IU fue establecido el último fin de semana, durante la visita del jefe nacional ucesista, Max Fernández, reveló el alcalde y coordinador de UCS, con el fin de restablecer la mayoría relativa en el Concejo Municipal y de dejar de lado las intenciones del Acuerdo Patriótico (MIR-ADN)

Esa nueva mayoría reemplaza la coalición formada el año pasado entre los concejales (6) de UCS y los (2) del MNR, que hizo posible la elección del alcalde, Enrique Banzer, pero, fundamentalmente, la renuncia-expulsión de tres concejales ucesistas, que motivaron la visita de Max Fernández. El ex-intendente Adán Suárez, negó haber renunciado al cargo y dijo que se originó en su ausencia el pasado viernes. Calificó de ilegales los nuevos nombramientos, por no estar aprobados en el Concejo Municipal.

En la posesión de hoy, estuvieron presentes los principales dirigentes de Izquierda Unida y del MNR.

COD rechaza intervención oficialista en magisterio

TRINIDAD, 11 (PRESENCIA).- La Central Obrera Departamental rechazó hoy la intervención gubernamental en la Federación del Magisterio Rural, y reiteró su reconocimiento a la directiva elegida en enero pasado.

En un pronunciamiento firmado por los principales ejecutivos, la organización laboral señala que "los trabajadores no estamos dispuestos a tolerar que el gobierno se entrometa en los asuntos internos de las organizaciones (...) en una impostura que deja en claro el carácter reaccionario del movimiento generado por los interventores".

Al recordar que un representante de la COD avaló las elecciones del magisterio rural, los dirigentes ratificaron la validez de aquellas y calificaron de "una pose desesperada" la actitud del sector que ocupó el lunes, la sede sindical, "pretendiendo ahogar las movilizaciones del magisterio, en su permanente lucha por mejoras salariales y sociales".

La COD recalcó que no reconocerá ninguna otra organización de los maestros rurales que no sea elegido mediante el voto y en el marco de sus estatutos.

CONJUNTO ELECTRONICO
Si necesita amenizar su fiesta con un buen conjunto, búsquelo en la pág. 2 de la segunda sección de:
PRESENCIA

PRESENCIA
CENTRAL TELEFONICA
3 7 2 3 4

SEPARACION DE COLORES
ENTREGAMOS EN 24 Hrs.
Editorial LEX. Tel. 2[illegible]

Pando

El agio y la especulación castiga severamente el mercado pandino

Cobija 11 (PRESENCIA).- El incremento de precios de los artículos básicos de consumo familiar causa preocupación en todos los sectores de la ciudadanía pandina.

Este último fin de semana se registraron aumentos en muchos productos de la canasta familiar. Según se informa, una de las causas está en que en el Brasil cayó el precio del cruzado.

PRESENCIA recorrió por los mercados locales y algunos centros comerciales brasileños, y comprobó que entre otros subieron los precios de los tubérculos, verduras, azúcar, aceite, arroz y huevo.

Según el informe de los comerciantes, en el vecino país del cual se aprovisionan los centros de consumo: el alza de precios es de 12% (en todo el Brasil).

En el recorrido por los mercados se pudo comprobar que los precios de los diferentes productos son más caros en Cobija que en las poblaciones brasileñas.

Esta es la relación del alza registrada en esta ciudad:

El aceite subió de 2,50 bolivianos el litro a 3,00; el kilogramo de papa de 2,50 a 3,00 bolivianos; el kilogramo de cebolla de 2,50 a 7,00 bolivianos. El precio del [illegible] 3,00 el kilo a 5,00 [illegible] kilogramo de arroz [illegible] bolivianos; [illegible] huevos por un [illegible] car aumentó de 1,[illegible] a 2,00 bolivianos.

MUTUAL LA PAZ
7.200
viviendas construi[illegible]
entre casas y departa[illegible]
para igual núme[illegible]
ahorristas favorecidos
préstamos
LA MUTUAL DE LOS PACEÑOS
20° año de fundación
23 de Julio 1979 - 1990

UNIVERSIDAD MAYOR DE SAN ANDRES
FACULTAD DE DERECHO Y CIENCIAS POLITICAS

LISTA DE POSTULANTES APROBADOS EN EL CURSO PRE-UNIVERSITARIO 1.9[illegible] PARA LA CARRERA DE DERECHO

NUMEROS DE CEDULAS DE IDENTIDAD

9332	1379848	2213653	2337640	2429513	2491310	2624284	2696174	3182216	3350581	3394605	3416504	3439434	3495059						
99025	1385506	2219931	2338328	2430173	2521512	2625358	2697131	3218459	3352854	3396075	3416602	3439798	3495404						
138508	1411716	2226879	2339607	2437512	2524214	2628973	2697144	3255884	3353136	3397588	3416604	3439795	3495436						
162296	1711183	2227677	2339712	2441586	2525569	2627994	2699254	3309646	3354716	3397578	3417106	3439741	3495511						
241833	1713083	2228791	2339782	2441246	2526365	2630978	2698380	3311102	3354850	3397640	3417240	3437271	3496228						
252545	1738186	2229310	2340668	2441677	2526735	2631256	2698426	3314842	3356504	3399405	3417354	3437334	3496851						
280784	1738836	2240054	2351731	2442133	2527698	2632481	2698705	3316360	3357052	3398432	3418256	3437758	3496852						
284279	1804810	2283313	2354362	2442536	2528575	2642291	2698591	3317831	3357398	3391469	3420486	3438895	3496920						
300446	1902095	2284186	2357363	2443087	2530849	2635145	2702649	3320898	3357917	3391569	3420759	3438901	3496906						
303910	1902248	2284977	2357514	2442256	2530714	2635324	2707142	3322544	3358391	3391733	3420758	3439047	3496928						
331677	1904965	2287287	2362561	2445968	2531315	2638414	2707221	3322558	3360981	3391136	3421058	3439979	3496408						
332519	2014373	2288006	2362572	2446367	2533133	2637887	2707862	3323565	3361627	3392819	3422114	3440471	3496941						
332940	2015828	2288914	2363248	2446431	2534356	2638153	2708811	3323133	3362177	3393178	3422737	3440547	3496928						
333662	2021015	2291239	2364124	2447816	2536803	2641105	2708921	3322558	3362462	3393714	3422924	3441552	3496928						
341325	2022504	2291622	2366340	2449277	2537329	2641305	2710930	3327344	3364921	3393972	3423149	3443302	3496928						
344792	2022509	2294851	2367503	2449975	2537331	2641544	2711590	3329864	3364990	3394719	3423492	3443364	3496928						
344839	2024994	2295315	2367678	2450553	2539778	2642559	2712032	3329155	3366026	3394808	3424098	3443373	3496928						
350572	2040947	2295365	2370588	2450928	2539081	2642607	2712531	3329905	3366815	3394203	3424895	3443791	3496928						
371554	2044525	2299236	2372262	2451361	2540249	2642793	2712543	3330455	3366914	3396412	3425289	3444399	3496928						
369878	2053588	2300485	2372717	2452854	2540226	2657394	2713492	3330879	3367526	3397423	3425118	3445008	3496928						
431234	2064074	2300611	2373878	2453021	2552824	2661739	2716194	3331427	3368744	3397587	3427865	3445609	3496928						
433982	2066865	2305050	2375014	2453544	2552815	2664870	2718258	3332401	3368828	3398110	3428509	3446594	3496928						
451405	2068151	2303515	2375476	2455300	2553118	2665556	2719240	3333546	3369149	3398883	3430027	3447134	3496928						
462518	2068120	2303972	2375694	2455526	2554423	2673086	2719513	3334659	3370106	3398032	3428634	3448137	3497398						
463363	2069829	2307877	2376726	2455867	2557865	2675869	2719544	3335301	3370258	3399590	3429930	3449287	3498401						
469399	2069867	2307900	2377262	2456116	2558487	2675107	2719570	3335487	3370702	3400231	3430427	3449360	3498401						
470235	2069206	2309697	2377150	2457430	2561512	2683443	2741000	3335941	3371748	3403155	3431711	3449735	3498398						
476415	2069344	2311208	2377638	2458610	2562502	2683587	2740302	3336603	3371790	3403250	3432002	3451554	3498398						
484871	2129871	2311519	2381108	2460616	2563904	2683929	2739258	3336116	3372258	3403941	3432102	3451659	3479802						
489745	2139919	2311539	2382892	2467018	2562898	2684867	3017801	3336465	3374035	3404974	3432305	3452439	3472898						
575453	2140280	2311633	2384451	2467970	2563144	2685148	3054077	3336748	3375554	3405126	3432576	3452450	3472551						
633065	2140291	2311600	2386068	2469589	2563170	2686789	3055863	3338347	3375819	3405558	3432717	3452819	3473034						
672827	2140335	2313515	2386273	2471291	2564397	2687294	3064325	3340162	3376094	3407025	3433329	3452820	3472876						
721777	2140458	2313863	2386457	2474534	2565455	2687869	3065948	3340365	3376152	3407125	3433775	3452890	3473054						
821899	2140868	2317990	2386506	2474743	2566987	2688062	3071175	3341869	3377364	3408555	3434300	3453326	3473025						
870416	2143329	2318213	2386861	2474786	2567739	2688083	3087801	3342883	3376445	3408887	3434232	3453455	3474227						
1024626	2146827	2319723	2391485	2474852	2612623	2689135	3090764	3342904	3376496	3408905	3434355	3453489	3474741						
1037445	2200431	2321890	2391491	2475418	2613549	2689771	3090765	3343428	3376849	3410245	3434498	3453831	3474777						
1038021	2200531	2322208	2394168	2475482	2614699	2691258	3098033	3344375	3379009	3411504	3434710	3454810	3475132						
1044363	2206709	2322344	2396639	2476529	2617474	2691588	3104010	3344509	3379442	3413119	3434913	3454894	3475804						
1062904	2206924	2322641	2398741	2477947	2618530	2692187	3106011	3347383	3382462	3413315	3435233	3454895	3475805						
1100852	2207973	2336342	2407215	2478828	2618985	2694309	3116884	3347977	3383039	3413322	3435401	3454983	3475987						
1140678	2208310	2336532	2407550	2479088	2619253	2694867	3119522	3348075	3384653	3415721	3435892	3455174	3476846						
1259851	2209312	2336817	2417238	2481134	2620530	2695476													

Dr. Eduardo Villalpando Betancourt
DECANO

Dr. Alfredo Bocángel Peñaranda
VICE - DECANO

Dr. Roberto Almanza Gonzalo
DIRECTOR CURSO PRE-UNIVERSITARIO

La Paz, Julio de 1.990

MIR
Secretaría Nacional del Magisterio Urbano

PRIMERA REUNION EXTRAORDINARIA NACIONAL DEL MAGISTERIO URBANO MIRISTA

ACLARACION PUBLICA

Ante publicaciones registradas por la Prensa Nacional, la Primera Reunión Nacional Extraordinaria del Magisterio Urbano del MIR aclara a la opinión pública lo siguiente:

La Primera Reunión Nacional Extraordinaria ha sido convocada sola y exclusivamente para hacer explicaciones, interpretaciones e intercambio de ideas en cuanto corresponde al proceso de institucionalización departamental y nacional, emprendida por el Ministerio de Educación y Cultura.

Se deja establecido también, que la gestión del Ministerio de Educación a la cabeza de Don Mariano Baptista Gumucio, ha sido calificada como positiva en la reunión de evaluación del Comité Político Nacional del Partido, posición que comparte y acata plenamente la presente reunión.

Cochabamba, 6 de julio de 1990

SECRETARIADO EJECUTIVO NACIONAL

HOY ESTRENO HOY
CINE 16 DE JULIO
JESSICA LANGE
Como drogada, ella quería nada más que la verdad.
Como hija, ella quería nada menos que su inocencia.
MAYORES DE 14 AÑOS
MUCHO MAS QUE UN CRIMEN

CNS
CAJA NACIONAL DE SALUD
CONVOCATORIA

ABIERTA REGIONAL

La Caja Nacional de Salud convoca a los profesionales Médicos y Odontólogos del departamento de La Paz, a Concurso de Méritos, Examen de Competencia y Seguridad Social para los siguientes ítems:

ITEM	CARGO	CENTRO	HORARIO	HABER
909	Fisioterapeuta	Hospital Obrero	18-A	Vigente
1430	Cirujano Reparador	Hospital Obrero	18-A	Vigente
1867	Med. Psiquiatra	Psiquiatría	18-B	Vigente
1872	Med. Psiquiatra	Psiquiatría	18-B	Vigente
1570	Med. Internista	Hospital L. U. O.	18-A	Vigente
1946	Odontólogo Gral	Hospital Chojlla	17-A	Vigente
2048	Neurólogo	Manco Kapac	18-B	Vigente
2054	Oftalmólogo	Manco Kapac	18-B	Vigente
2203	Traumatólogo	9 de Abril	18-B	Vigente

REQUISITOS BASICOS

a) Título Académico o fotocopia legalizada
b) Título en Provisión Nacional o fotocopia legalizada
c) Matrícula del Ministerio de Previsión Social y Salud Pública, original o fotocopia legalizada
d) Certificado de inscripción actualizada en el Colegio Profesional respectivo
e) Certificado de la especialidad objeto de concurso otorgado por el Colegio respectivo.
f) Certificado de compatibilidad actualizado, otorgado por la Unidad Sanitaria y refrendado por el Colegio respectivo.

Los expedientes del Curriculum Vitae y documentos que acrediten el mismo, así como la carta de solicitud deberán ser presentados en secretaría general de la Gerencia de Servicios de Salud (6to. piso edificio Excadeja) de la Caja Nacional de Salud hasta las 18.00 Hs. del día viernes 10 de agosto del presente año.

La calificación se llevará a efecto de acuerdo al reglamento de Concurso de los diferentes Colegios profesionales.

Dr. Fernando Renjel J.
Gerente de Serv. de Salud

Dr. Oscar Alarcón Rojas
Gerente General C. N. S.

CNS
CIRCULAR
CONVOCATORIA
CERRADA REGION[illegible]

La Caja Nacional de Salud convoca a los profesionales Odontólogos y Bioquímico-Farmacéuticos de la institución y del de[illegible] La Paz, a Concurso de Méritos y Examen de Competencia y Seguri[illegible] los siguientes ítems:

ITEM	CARGO	CENTRO	HORARIO
1043	Cardiólogo	Hospital Obrero	18-A
1493	Odontólogo	Hospital Obrero	17-A (11-14 H. C[illegible] (17-20 Ho[illegible])
1634	Guardia	Hospital L. U. O.	18-A
1979	Reg. Farmacia	Manco Kapac	18-A
2077	Odontopediatra	Manco Kapac	17-B (14-17)
2078	Odontopediatra	Manco Kapac	17-B (17-20)
2131	Reg. Farmacia	9 de Abril	18-A
2087	Odontopediatra	Pol. El Alto	17-B (17-20)
2382	Laboratorista	Pol. El Alto	17-A
2394	Farmacéutica	Pol. El Alto	17-A (Fracciona[illegible])
2555	Farmacéutica	Murillo	17-B

REQUISITOS BASICOS

a) Título Académico o fotocopia legalizada
b) Título en Provisión Nacional o fotocopia legalizada
c) Matrícula del Ministerio de Previsión Social y Salud Pú[illegible] fotocopia legalizada
d) Certificado de inscripción actualizada en el Colegio Profesional
e) Certificado de la especialidad objeto del concurso otorgado respectivo.
f) Certificado de compatibilidad actualizado, otorgado por la [illegible] ria y refrendado por el Colegio respectivo.

Los expedientes del Curriculum Vitae y documentos que acre[illegible] así como la carta de solicitud deberán ser presentados en secretaría [illegible] Gerencia de Servicios de Salud (6to. piso edificio Excadeja) de la C[illegible] Salud hasta las 18.00 Hs. del día viernes 10 de agosto del presente a[illegible]

La calificación se llevará a efecto de acuerdo al reglamento de [illegible] los diferentes Colegios profesionales.

Dr. Ernesto Mostacedo S.
Jefe Dpto. Med. Familiar

Dr. Fernando Renjel J.
Gerente de Serv. de Salud

Dr. Fernando [illegible]
Jefe Dpto. Hospi[illegible]

Dr. Oscar Alarcón R.
Gerente General C. N. S.

Chuquisaca

Sucre

...arlamentarios provocan acre ...ensura por su "inoperancia"

...RE, 11 (PRESENCIA).- La ... del período extraordi... parlamentarios ... social con miserias de ... y mezquinas en medios ... políticos, y en ... administración.

...ciudadanos en señalar ... "inoperancia" congreso ex... sus labores con ... que hacen, en tanto ... reparando la apro... ... la trascendencia ... parlamentaria de los encarte... de gobiernos ... de inversiones para ... comunidad.

...diputado de Chuquisa... por otra parte, dis... ... frustradas viables ... las condiciones y la ... de los habitantes ... o al menos, se... ... del Comité ... de los ... han sido arrinco... y la recesión.

... de la inoperancia ... del distrito, es... los se pusieron en mitra de los intereses regionales en momentos en que Chuquisaca defendía la ejecución del proyecto hidroeléctrico Iela, está una fuente del Comité Cívico, responsabilizando a los parlamentarios de los encarte... del régimen para apurar el ... ...mientos de la obra en cierres.

Diputados y senadores del departamento, confabularon contra el emprendimiento, e influyeron negativamente en su viabilización, abundó por su parte un dirigente de la COD.

Durante el período extraordinario del congreso, el Sindicato de Trabajadores de la Prensa fustigó duramente a la brigada parlamentaria por desinformar y confundir a la opinión pública acerca de los problemas técnicos surgidos en el campo petrolero Vuelta Grande, cuya producción sufrió una brusca reducción en los primeros meses del presente año.

A iniciativa de la prensa local se cumplió un viaje a la estructura hidroeléctrica, pero, sin la participación de los periodistas locales, resultó el dirigente del gremio, Oscar Téllez.

FRACASO PARLAMENTARIO

El cotidiano "Correo del Sur", en su editorial de hoy sostiene que no existe ninguna justificación para el revés acordado por los legisladores, cuya incapacidad para negociar entre las bancadas, demuestra la ineficiencia de cada una de estas, en circunstancias en que debían aprobarse y considerarse temas de vital importancia para la marcha del país.

Radio Loyola, una de las principales estaciones locales, dijo que los legisladores no deseaban trabajar en provecho del país, pues retrasan el Congreso sin aprobar las leyes remitidas por el Poder Ejecutivo.

Consideró que desde la democracia estatal nada le en los congresistas, que demostraron negligencia al dejar permanentemente sin quórum las sesiones. El país y el pueblo son testigos "impotentes" del fracaso parlamentario y de las dietas que se atribuyeron con total falta de responsabilidad y consideración con los asalariados.

Santa Cruz

Concejo suspende sesiones en Montero

MONTERO, 11 (PRESENCIA).- La Junta Municipal de esta ciudad decidió suspender sus sesiones por una semana, causando una serie de críticas. Según un anuncio oficial se tomó la decisión por el viaje de dos miembros del concejo a Curitiba-Brasil para asistir al Primer Encuentro de Concejales Latinoamericanos.

Los municipes Rolando Saavedra (MNR) y Gustavo Fedrazza (MIR), arremetieron al alcalde Angel Limpias (MIR), mientras coreaban hay las críticas que observaban experimentaron la situación económica de la alcaldía ya que se dice que no habrá suficientes recursos para cancelar haberes por junio a los trabajadores.

Sin embargo el alcalde Limpias justificó el viaje cuando dijo: "No porque estemos en difícil situación económica podemos negarnos a participar en un encuentro en el cual podemos obtener muchos beneficios para nuestro pueblo".

Dijo que el municipio de Montero es co-organizador del encuentro internacional de concejales municipales donde estarán presentes representantes de Perú, Argentina, Colombia, Uruguay, Bolivia y Brasil.

Servicio de Caminos form... plan vial para Vallegrande

VALLEGRANDE, 11 (PRESENCIA).- El Plan Vial Para Vallegrande, elaborado entre las autoridades locales, según por el director del Servicio de Caminos de Santa Cruz, Walter Gil, no están despertando expectativa, ahora que existe el convencimiento de que será determinante para aumentar la productividad agropecuaria.

El plan que se encuentra en etapa de evaluación será encaminado según la explicación entre SENAC, el Programa para el Desarrollo de Vallegrande (PRODEVA) y la Cooperación Técnica Alemana (TF-GTZ) y comprende dos etapas.

Primero, trabajar en el campo para obtener referencias y en función a los resultados determinar los trabajos prioritarios en el arreglo de caminos vecinales toda se prioriza.

La segunda etapa ... recursos ... equipo y materiales ... las obras en los ... plan de prioridades.

El director del SENAC ... que existe un equipo ... tareas que será desplazado ... esta prioridad y que ... con la asistencia técnica ... para la reparación de ... tores. Señaló que cada ... tiene un costo aproximado ... de 8.000 dólares que ... de por la ayuda alemana.

Según el Plan el objetivo ... tizar para Vallegrande un ... de maquinarias en forma ... sente.

LA EMBAJADA DEL REINO DE BELGICA Y LA ASOCIACION DE EX-ESTUDIANTES EN EL REINO DE BELGICA

...gusto de invitar a los socios, ex-estudiantes en el Reino ... a la Comunidad Belga en Bolivia, a participar de la semana ... conmemorando el 0LIX aniversario de Belgica, sujeto al ...

...: Conferencia del Sr. Embajador
Philippe Jottard y Videos sobre Belgica
Vino de Honor
Instituto Goethe
Av. 6 de Agosto Nº 2118

...: Premiere de Gala de cine Belga
"Samantha"
de André Delvaux
Cine 16 de Julio
Entrada gratuita

...: Peña Folclórica
Restaurant Los Escudos
Ticket de adhesión

...: retirar entradas premiere y tickets de adhesión a la ... sede de los Ex-estudiantes en Belgica, Ed. Colón piso 4to. ... CEMAE casilla 8197, La Paz - Bolivia.

DIRECCION GENERAL DE CORREOS DE BOLIVIA

COMUNICA A LA BANCA, LA INDUSTRIA, EL COMERCIO Y EL PUBLICO EN GENERAL; QUE LA EMPRESA EDITORA "PROGRACO" SE ADJUDICO LA EDICION 1990-93 DE LA GUIA NACIONAL DE CASILLAS POSTALES, POR LO TANTO RECOMENDAMOS COOPERAR EN LA ACTUALIZACION DE LA GUIA.

A LAS EMPRESAS QUE ANTERIORMENTE SUSCRIBIERON CONTRATOS CON "PROGRACO" SE LES RUEGA CORREGIR SUS DATOS CON SUS PROMOTORES QUE PORTABAN SUS CREDENCIALES; TUVIERON RETRASO POR EL TRASLADO DE LAS OFICINAS DE CORREOS A SU EDIFICIO PROPIO COMO TAMBIEN SE INCREMENTO LOS CASILLEROS Y CAMBIOS DE CAJON POSTAL, ESTAREMOS ENTREGANDOLES DICHA GUIA IMPOSTERGABLEMENTE HASTA EL 30 DE NOVIEMBRE DE 1990.

AGRADECEMOS SU COMPRENSION.

RELACIONES PUBLICAS
LA PAZ, JUNIO DE 1990

COLEGIO DE ARQUITECTOS DE LA PAZ

INVITACION

En adhesión y homenaje a las fiestas de Julio, el Directorio del Colegio de Arquitectos de La Paz, invita cordialmente a sus colegas Arquitectos y al público en general a participar de las actividades del Programa a realizarse entre el 13 y 27 de julio, en la Casa del Arquitecto, Calle Juan Nº 765.

PROGRAMA:

Viernes	13	Horas: 20:00	Gran Verbena Popular
Lunes	23	" 19:00	Inauguración de Pintura de Arquitectos Artistas
Martes / Jueves	24 a 26	" 19:00	Concurso la ciudad y los Arquitectos
Viernes	24	" 20:00	Peña Folclórica

CAJA BANCARIA ESTATAL DE SALUD
Banco Central de Bolivia
Piso 10 Tel. 374031 int. 331
Casilla 3123
La Paz - Bolivia

A LA OPINION PUBLICA

El Directorio de la Caja Bancaria Estatal de Salud reunida en fecha 11 de julio de 1990 con relación al anuncio de paro declarado por el Colegio Médico Departamental de La Paz, hace conocer a las autoridades superiores, afiliados y opinión pública lo siguiente:

Que el Dr. Edgar Eduardo Flores, quien desempeñaba interinamente el cargo de Director de la Clínica Modelo, por determinación de todos los miembros del Directorio en reunión de fecha 4 de julio del año en curso ha sido restituido a su cargo anterior de la Clínica Modelo en virtud a los siguientes antecedentes:

1.- Que el Directorio velando por la institución y buscando una mejor atención para los asegurados ha resuelto realizar una reestructuración estableciendo una nueva estructura acorde con los requerimientos técnico administrativos en atención a que hasta la fecha existía una mala administración, una deficiente organización, un déficit económico considerable, una falta de control e inadecuación de funciones y una excesiva utilización de exámenes complementarios.

Por lo señalado el Directorio de la Caja Bancaria Estatal de Salud considera el paro señalado por el Colegio Médico Departamental una medida arbitraria e injusta.

La Paz, 11 de julio de 1990
EL DIRECTORIO

Firmas legales.

EDIFICIO: SAN PABLO AV. 16 DE JULIO (EL PRADO)

AMPLIAS Y ASOLEADAS OFICINAS SOBRE EL PRADO ADAPTABLES PARA CUALQUIER TIPO DE EMPRESAS, CONSORCIOS Y OFICINAS CON PARQUEOS.

* ACABADOS DE PRIMERA CALIDAD
* CUATRO ASCENSORES RAPIDOS
* VIDRIOS DE 6 MM REFLECTIVE GLASS
* ARTEFACTOS SANITARIOS DE COLOR
* PUERTAS DE MARA Y MORADILLO
* ALFOMBRADO AMERICANO DE PRIMERA
* FACHADA FLOTANTE CON ALUMINIO
* INGRESO PRINCIPAL PISOS DE MARMOL
* CHAPAS DE SEGURIDAD AMERICANAS

DISPONEMOS DE PISOS ENTEROS

ENTREGA EN AGOSTO DE 1990

INAL ltda

SELA concreta acuerdo para agua potable

ORURO, 11 (PRESENCIA) .- El Servicio Local de Acueductos y Alcantarillado (SeLA) y representantes del Proyecto "Hijos del Sol" y CARITAS-Oruro, suscribieron un convenio para llevar adelante el proyecto de dotación del agua potable para una población de más de 4 mil personas asentada en la zona suroeste de la ciudad.

El proyecto será financiado por CARITAS-Oruro con un aporte de 40 mil 213 bolivianos; de los vecinos por Bs 30. 200 y el convenio USAID-FSE, con Bs 213.106, además del apoyo de SeLA con la mano de obra calificada para realizar las conexiones domiciliarias.

La ejecucucion del proyecto arrancará el miércoles 18 de este mes y de acuerdo a convenio debe ser ejecutado en el término de seis meses.

El proyecto contempla el abastecimiento de agua potable para los vecinos de " Hijos del Sol", que estan asentados en el sector suroeste de la ciudad, construcción de un cárcamo de bombas (motor-bomba), linea de impulsión, tanque de almacenamiento, red de distribución y conexiones domiciliartas.

CONVENIO

Dentro el convenio suscrito los pobladores de la Urbanización "Hijos del Sol" y CARITAS Diosesana de Oruro, se comprometen aportar lo siguiente, con una pieza panel de arranque y protección eléctrica para el motor y bomba sumergible de 60 HP (para pozo profundo); una bomba centrífuga de eje horizontal con su respectivo panel de control eléctrico a instalarse en el Cárcamo de Bombeo y un transformador de acuerdo a la capacidad de la bomba centrífuga.

Por su parte SeLA-Oruro será la unica facultada para realizar la supervisoria de este proyecto, quienesdo los ejecutores del mismo, obligados a realizar cualquier cambio de orden técnico instruido por supervisión. El Proyecto Urbanización "Hijos del Sol", Caritas y SeLA, en forma conjunta se comprometen a la reformulación del Proyecto de Agua Potable antes de la iniciación de obras.

El convenio fue suscrito por los ingnieros Guillrmo Quispe y Ernesto Hermann y el Ad. Ramiro Alcócer, gerente general, gerente técnico y gerente administrativo, por parte de SeLA y por otra parte el Arq. Carlos Delgado, Leovigildo Aguirre, Adela Guillén y Renato Balzar, responsable Programa Ajuste Estructural, Director de Caritas, Presidente y administradora del Proyecto Hijos del Sol, respectivamente, son las personas que suscribieron el convento.

Alcalde gestiona en La Paz apoyo para Oru

ORURO, 11 (PRESENCIA) .- El alcalde Jorge Atiñón viajó ayer a La Paz para gestionar la aprobación de varios proyectos y la reformulación de otros ante el Fondo Social de Emergencia y el préstamo de equipo y maquinaria pesada, para el mantenimiento de las calles de esta ciudad.

La información fue proporcionada en la municipalidad, donde agregaron que Atiñón viajó para concretar el desembolso de recursos económicos destinados a la ejecución de nuevos proyectos por el FSE, y gestionar el préstamo de [illegible] Cervecería Boliviana [illegible] través del [illegible] Cívica Solidaria [illegible] dez.

El equipo y maquinaria [illegible] fue ofrecido por el [illegible] vecero durante su [illegible] Oruro, en agradecimiento [illegible] de los trabajadores [illegible] mandaron el apoyo [illegible] la ejecución de [illegible] llo y preferentemente [illegible] miento y mejoramiento [illegible] principales calles [illegible]

Incremento de dietas de concejales provoca enérgicas protestas

ORURO, 11 (PRESENCIA) .- Una enérgica y generalizada protesta fue emitida ayer por organizaciones cívicas, laborales y vecinales en contra de los concejales municipes por el incremento de sus dietas.

El presidente del Comité Cívico Orureñista, Daniel Soliz, calificó el incremento de las dietas de los concejales, como "un atentado a la debil y pobre economia del municipio, que manifiesta una conducta antipopular y desleal con el pueblo que no conoce hasta la fecha ninguna labor positiva del Concejo Municipal".

Agregó que "como es la comuna más pobre del pais, no se justifica el aumento, porque mientras se dice que no hay recursos económicos para encarar la ejecución de obras, por otra parte los concejales se incrementan sus dietas aprovechando una disposición legal que autoriza la otorgación de este beneficio sólo para los trabajadores".

El pago de esta dieta -dijo- de ninguna manera se justifica porque hasta ahora los concejales no delinearon las políticas generales de la municipalidad y menos atin fijaron los objetivos de los planes y programas a realizarse. Existe un total descuido y falta de interés que preocupa a todas las organizaciones cívicas y laborales del departamento".

TRABAJADORES

Por su parte la COD emitió un comunicado mediante el cual hace conocer su disconformidad con la aplicación de ese incremento, considerándolo como "un insulto a la pobreza material en la que nos debatimos los trabajadores, el pueblo de Oruro y un franco atentado a la económia del municipio".

Aclaran que mientras una gran mayoria de la población y particularmente los trabajadores tienen que bregar, luchar por un irrisorio salario que apenas alcanza para comer mal, una minoria de la clase dominante y los "politicos de pacotilla, no sólo que no trabajan, sino que le roban al pueblo su dinero".

En otro acápite el documento pregunta: ¿Se justifica este incremento inconsulto y arbitrario de las dietas de los concejales? ; ¿cuál es el trabajo concreto que realizan?; ¿qué es lo que deliberan en el Concejo Municipal?; ¿qué proyectos urbanísticos, de saneamiento y progreso departamental se ha concretado en esta gestión municipal ?.

COTEL

Cooperativa de Teléfonos Automáticos La Paz Ltda.

A LA OPINION PUBLICA

Se comunica a los socios y usuarios que personas inescrupulosas se han dado a la tarea de reunir papeletas de pago del servicio telefónico con fines dudosos, desprestigiando la política de la Cooperativa, que es la de servir a toda la ciudadanía prestando un eficiente servicio.

Por estos hechos, advertimos a los accionistas no dejarse engañar con estos señores que escudándose en el anonimato pretenden perjudicar los justos derechos que les corresponde. Por lo tanto rogamos a los socios exigir de inmediato la papeleta de pago correspondiente, como es norma en COTEL.

La Paz, 11 de julio de 1990

DEPARTAMENTO RELACIONES PUBLICAS

CAMARA BOLIVIANA DE LA CONSTRUCCION

ASAMBLEA NACIONAL EXTRAORDINARIA

Al haber la Cámara Departamental de Cochabamba resignado la sede de la Asamblea Nacional Extraordinaria que, a pedido escrito de 3 Cámaras, el Directorio del 30 de mayo resolvió celebrar el dia 30 de julio en aquella ciudad, se fija la ciudad de Sucre como sede de dicha Asamblea y se señala el día viernes 3 de agosto próximo, a horas 9:00 a.m. para su verificación, conforme lo establecido por los Arts. 42o. y 46o. del Estatuto.

Conforme a lo resuelto por el mencionado Directorio Nacional reunido en Santa Cruz el 30 de mayo pasado, el tema único a tratar por la Asamblea es la reconsideración de la Resolución tomada por la Asamblea Ordinaria última, sobre asociación obligatoria en licitaciones nacionales, siendo inaceptable la ampliación de su Orden del Día.

La Paz, 10 de julio de 1990

El Comité Ejecutivo

CERVECERIA BOLIVIANA NACIONAL S.A.

SEGUNDA PUBLICACION

I.- JUNTA GENERAL ORDINARIA DE ACCIONISTAS

De conformidad con los articulos 13 y siguientes de los Estatutos de la Sociedad, se convoca a los señores accionistas a la Junta General Ordinaria, para el dia 27 de julio de 1990, a horas 17:00 en el domicilio de la Sociedad (Calle Chuquisaca Nº 121), con el siguiente:

ORDEN DEL DIA

1.- Lectura de Convocatoria.
2.- Aprobación del Acta Anterior.
3.- Memoria Informe del Directorio.
4.- Consideración de los Estados Financieros del 1ro. de abril de 1989 al 31 de marzo de 1990.
5.- Informe de los Sindicos.
6.- Informe de Auditor Externo.
7.- Aprobación y tratamiento del Estado de Resultados.
8.- Elección de Directores, Titulares y Suplentes.
9.- Nombramiento de Sindicos Titulares y Suplentes.
10.- Designación de dos Accionistas para la firma del Acta de la presente Junta.

II.- JUNTA GENERAL EXTRAORDINARIA DE ACCIONISTAS

Para el mismo dia Acto seguido se convoca a los señores Accionistas a la Junta General Extraordinaria en el Domicilio señalado, a objeto de considerar el siguiente:

ORDEN DEL DIA

1.- Lectura de convocatoria.
2.- Aprobación del Acta Anterior.
3.- Aumento del Capital Social por actualización del Patrimonio al 31 de marzo de 1990 y modificación del Articulo 5º de los Estatutos de la Sociedad.
4.- Autorización al presidente ejecutivo y gerente general para la suscripción de la escritura de aumento de Capital Social y reforma de Estatutos.
5.- Designación de dos accionistas para la firma del Acta de la presente Junta.

Los propietarios de Titulos Nominativos o sus representantes con sus respectivos poderes deberán hacerse presentes en las oficinas de la Sociedad por lo menos con tres dias de anticipación al de las Juntas a efecto de proceder al Registro de sus acciones con derecho a voto.

Los accionistas con Titulos al "Portador" deberán depositarlos en las oficinas de la Sociedad por lo menos con tres dias de anticipación al de las Juntas o presentar un Certificado que acredite encontrarse depositados en una Institución Bancaria.

El Registro de Transferencia de acciones quedará suspendido después de la tercera publicación de la presente convocatoria hasta el dia siguiente al de las Juntas.

La Paz, junio de 1990
EL DIRECTORIO

COLEGIO MEDICO DE BOLIVIA CONSEJO DEPARTAMENTAL DE LA PAZ

PARO DE 24 HORAS

El Consejo Departamental de La Paz del Colegio M de Bolivia ante los constantes atropellos a la insti nalización de los cargos médicos, que ha culminado c destitución de nuestro Secretario General Dr. Edgar Ed Flores de su cargo de la Caja Bancaria Estatal de Sal franco desconocimiento del Fuero Sindical, que amp nuestro colegiado, Resuelve:

1.- Decretar Paro de 24 Horas a partir de las cero hor día viernes 13 de julio, debiendo mantenerse la at correspondiente sólo en los Servicios de Emergencia Hospitales.

2.- Los infractores a la presente resolución serán s nados de acuerdo a documentos normativos en actu gencia.

La Paz, 11 de julio de 1990

'POR LA DIRECTIVA'

Dr. José Antonio Quiroga M.
PRESIDENTE

Dr. Roberto Ruiz Echalar
STRIO. CONFLICTOS

AVISOS ECONOMICOS

1 Automóviles Compra y Venta

AUTO MONZA $US 4.500 VENDO auto Chevrolet Monza 87, Caja 5, Vidrios eléctricos. Ref. Tel. 326214.

COMPRO VW -Combi en buen estado, teléfono 359386 (29-1)

VENTA VAGONETA Nissan Patrol 4 x 4, modelo 1984 kilómetro rocorrido 78.500 monto $us 9.500 - Teléfono 355718 llamar de 8:30 a.m. a 16:20 p.m.)

VAGONETA MITSUBISHI Montero 86 diplomático, equipada 16500 - Refl. 352459-341717 (7 al 11/07)

5 Albañiles-Pintores y Carpinteros

CEPILLAMOS Plastificamos 324180 (28-12)

LETREROS Pintor 351046 (29-9)

PINTOR interiores. Teléfono 370660 (12 al 20/07)

8 Casa Compra Venta Alquiler Anticrético

95.000 $US vendo casa 4 pisos, 3 Depta. garaje terraza. Ref. Tel. 377912 acepto ofertas (7 al 14/07)

11 Empleos de oficina. Se buscan

RECEPCIONISTAS para cualquier institución con certificado y garantía

CAJEROS (as) con experiencia y garantía ofrecen sus servicios para cualquier empresa o institución

NUTRICIONISTA Necesitamos nutricionista a tiempo completo. Mayores informes al teléfono

MINISTERIO DE TRABAJO Y DESARROLLO LABORAL

LISTA DE DEMANDA DE EMPLEOS - OFRECIDA POR EL MINISTERIO DE TRABAJO Y DESARROLLO LABORAL

Todo este personal usted lo encuentra en el Ministerio de Trabajo y Desarrollo Laboral, visitanos, 2do. piso Of. 208 o llámenos al teléfono 3374359 y gustosos lo atenderemos, el servicio es completamente gratuito.

MENSAJEROS con garantía y documentación para cualquier institución con experiencia absoluta.

CHOFERES Profesionales con la licencia serie "C", Serie "A" y Serie "B" con certificados de trabajo y documentación para cualquier empresa o institución estatal o privada.

MAESTROS pintores carneros con experiencia y documentación desean prestar sus servicios a cualquier institución o zona

SECRETARIAS Comerciales desean trabajar en cualquier empresa con documentación y certificados de trabajo.

PORTEROS con experiencia y documentación para cualquier zona.

CONTADORES Generales con documentación y certificados de trabajo desean trabajar en instituciones o empresas.

SECRETARIAS Ejecutivas con conocimientos de inglés para el área de Gerencia General o Comercial ofrecen sus servicios para cualquier empresa o institución.

NECESITO urgente señorita 16-18 años trabajo taller. Teléfono 375893 (12 al 13/07)

12 Extravíos y Recompensas

Por extravío queda nulo el RUC. 02090612 de María Concepción Calle de Velzán.

POR EXTRAVIO queda nulo el RUC Nº 02252502 perteneciente al señor Flores Aranibar Nicolás Nicómedes. (10/07)

POR EXTRAVIO Quedan nulos los cheques Nº 566599 y 566600 Banco de Santa Cruz de la Sierra a la orden de Jásuñcama, proyecto 9114, Cta. Nº 2000161336 (11/07)

EXTRAVIO por extravío de la chequera del Bco de la Unión correspondiente a la cuenta corriente Nº 3210-20-09, con los cheques Nos. 496651 al 496700 se anuncia que la misma queda anulada.

13 Habitaciones con o sin muebles. alquiler anticrético

EN CASA de familia se alquila habitación con derecho a baño y teléfono Ref. 361029 (08 al 10/07).

SE NECESITA 2 habitaciones, cocina y baño, o una habitación amplia con cocina y baño para dos personas mayores. Llamar teléfono 363473.

14 Lotes Terrenos Compra Venta

VENDO terreno carretera a Viacha 4.000 m2 $US. 3 el metro. Lotes de 300 m2. (diez lotes) Tell 341706 (08/08)

SE VENDE terreno en Cochabamba Quillacollo Kilómetro 7 Ref. Tell 361029. (08 al 10/07)

20 Orquestas Grupos Musicales Amplificación Entretenimiento

AMPLIFICACIONES 786650 (6-4 agosto)

ORQUESTA STAR Organo, saxo, trompeta, batería Telf. 353220 (11 al 18/07).

WALTER ZEGADA Organista teléfono 332324 (3-8)

"AMPLIFICACION" 354998 (19-3 julio)

32 Varios

COMPRO Televisor muebles, cocinas, máquinas coser, escribir, ropa 354302 (29-5)

VENDO planchas de acero inoxidable 0.65 - 0.80 mm, 2 x 1 m. Telef. 786639 (10 al 17/07).

COMPARTIMOS oficina Exaltado Valle 227 (26-3 julio).

DE OCASION Flamantes artículos eléctricos alemanes: refrigerador, lavavajilla, grill, lavadora de ropa, radio amplificador con parlantes de 100 vatios, máquina de sonido, grabadora de cinta y cassette. Teléfono 782656 (30 al 7 julio)

SE VENDE Máquina reveladora de negativos y procesador de foto color Ref. foto "Multicolor" Balivián Nº 1236. Plaza Murillo (11 al 21/07).

COMPRO Pequeña incubadora para pollos. Avenida Tejada Sorzano 904 detrás de la iglesia (3-5).

TINTO Letreros y empapelados. Teléfono 323778 (5-7).

DUCHAS reparaciones, instalaciones. Teléfono 366951 (22-3 agosto)

CLAUSURA Problemas tributarios, soluciones, teléfono 350232 - Freddy Montes de Oca (6-8).

BIBLIOTECARIO (A) Se precisa, mandar datos. Casilla 1514 Cochabamba (16 6 julio).

PROMOTORES para servicio exclusivo de información, buen nivel cultural, presencia y personalidad definida. Favor concertar entrevistas de horas 9 a 10:30 al 357141

TELEVISOR EMERSON de 19 pulgadas vendo. También Betamax VHS, marca Toshiba escritorio tipo ejecutivo, una bicicleta americana marca Montenny. Ref. Tel. 328214.

VENDO Betamax "Sony" teléfono 355882 (23-25).

331754 Refrigeradores, calefones, cocinas eléctricas gas, plomería (6-16).

"IMPRENTA ARGOTE" rostros con precios promocionales calle Bozo y Plaza Alonso de Mendoza (7 al 11/07)

ORO VENDO aretes, aros, anillos, cadenas, pulseras, relojes, etc. Teléfono 354504

POR EXTRAVIO del RUC Nº 01642976 del Sr. Wilfredo Biscuit Romero queda nula (3-)

VENDO ocasión componente gigante Tecnica Japonesa (nuevo) Ref. Luis Lara - 760 Tell. 361730. (12 al 16/07)

SANTA CRUZ

SE VENDE Importadora de hilos y lanas, con buen stock. Excelentes representaciones. Referencias 330943 Santa Cruz (5-9).

EN SANTA CRUZ se vende fronteras de raqueta, carretera al Norte Km. 4 1/2 extensión 2.450 mts2. Ref. Sr. René Revollo. Tell. 342675 (7 al 15/07)

ENTIDAD EDUCATIVA Requiere profesional de las áreas de biología, ciencias naturales y o Educación popular. Los interesados pueden enviar documentación a IRFACRUZ, casilla 672, Santa Cruz Bolivia (5-9).

...ntar de los excombatientes recibe de manos del alcalde ...documentos de cesión de terrenos.

...ombatientes del Chaco

...aldía cedió terreno para la ...strucción de sede y mausoleo

...alde municipal de El Al... ...ato realizado en la sala ...ones del Concejo Munici... ...ugar ayer a la Federación ...ombatientes de la Guerra ...los documentos de ce... ...los terrenos, uno desti... ...la construcción de un ...y el otro para una sede

...ntendente, Simón Paco, ...del Concejo, entregó ...la ordenanza 069/90, ...se recibe la entrega ...de 200 metros cua... ...superficie en el Cemen... ...Jardín, para la cons... ...del mausoleo para los ...Chaco y viudas de la ...Chaco.

...Chaco, Mario Aparicio, ...El Alto, hizo la entrega ...de inscripción ...Derechos Reales de ...situado en Villa Bol... ...favor de esa federa... ...construirá su sede

...PROPIA

...Alamirano, pre... ...su federación, los be... ...que tienen en El Alto se ...hasta la fecha, en plazas, ...locales de algunas ins... ...cedidas en esa ciu... ...que sus pensiones ...la alcaldía.

...se gestionaba la ce... ...del terreno de Villa Bo... ...a directiva de los ex... ...procedió a la cons... ...oficinas y de una se...

...de 55 años del cese ...tales con el Paraguay, ...actuales encontramos ...verdaderos amigos ...que hace realidad ...ayuda; no teníamos ...a nuestros cama... ...Alto, muchos fueron ...en filas comunes", ...presidente de la fe... ...tiempo de recibir los ...documentos.

...informó que esos ...mingan después de ...gestión.

Contrato con COBEE
Concejo recurre de nulidad ante la Corte Suprema

El Concejo Municipal presentó un recurso de nulidad a la Corte Suprema, por el contrato efectuado por el Ministerio de Energía e Hidrocarburos, que concede a COBEE una ampliación de servicios por otros 40 años. Al no obtenerse ninguna respuesta, el Concejo pidió que la Comisión de Servicios Públicos elabore un informe, para observar cuánto avanzó ese recurso de nulidad y si es viable.

La Comisión presentará su informe el día 20 del presente mes. El Concejo busca participación en la concesión de COBEE, pero el Código de Electricidad otorga potestad al gobierno central, para la concesión y renovación de ese contrato.

El concejal Guido Capra (presidente de la Comisión Técnica) presentó una propuesta a nombre del MNR, con respecto al suministro y distribución de energía eléctrica, la cual determina que "por compensación económica por la explotación de un servicio público, los usuarios debieran ser accionistas con acciones redimibles y negociables en la bolsa". Esto, agregó, se realizaría mediante un sistema participativo y se lograría defender el patrimonio paceño.

CORDEPAZ promete realizar obras en Pacajes

El pasado fin de semana, el presidente de CORDEPAZ, Ricardo Paz, visitó las localidades de Caquiaviri y Coroico (prov. Pacajes), para informar a los pobladores de esa zona sobre los planes de electrificación y otras obras. En Coroico, dijo que se realizarán trabajos de refacción de la Alcaldía Municipal, de la Plaza "15 de Septiembre", del núcleo educativo y otros para el beneficio de la población.

H. MUNICIPALIDAD DE LA PAZ

Recorrido del Desfile de Teas y Carros Alegóricos
Domingo 15. Horas 19:00

Asisten:

H. Alcalde Municipal de La Paz;
Lic. Ronald Mac Lean Abaroa;
H. Presidente del Concejo Municipal de La Paz;
Prefecto del Departamento;
HH. Presidentes de las Cámaras de Senadores y Diputados;
Ministros de Estado;
Presidente de la Corte Superior del Distrito;
Bancada Parlamentaria Paceña;
HH. Concejales Municipales;
Vocales de la Corte Superior del Distrito;
Rector de la Universidad Mayor de San Andres;
Rector de la Universidad Católica;
Alcaldía Municipal;
Jefes y Oficiales de la Guarnición de La Paz;
Policía Boliviana;
Entidades del Estado; Autárquicas y Semi Autárquicas y Pueblo en General.

Lugar de concentración: Avenida Montes

...PRESA METALURGICA VINTO
...PLIACION DE PLAZO

...Empresa Metalúrgica ...comunica a las firmas ...riales y/o industriales ...el plazo de presentación ...propuestas para la invi...

"Nº 27"

...ha sido ampliada hasta el ...27 de julio de 1990, por ...se insinua tomar nota ...presente aviso.

...(Oruro), julio de 1990

LA EMPRESA

Transfiero acciones de empresa constructora cuarta categoría Ref. Hostería Claudia Pza. 202.

FOREIGN ORGANIZATION

Requires the services of a qualified individual to manage and operate the Commissary of the U. S. Employees Association in La Paz, Bolivia. Candidates must have fluent English knowledge and experience working in an enterprise dealing directly with the public, preferably in direct sales. Experience in planning, budgeting and contracting for major procurements and delivery of commodities, especially food commodities is a must. General Computer knowledge is highly desirable. Qualified candidates should submit their curriculum vitae to P. O. Box 4846. Please provide telephone number for contact.

...VISO DE REMATE

...JUEZ UNDECIMO DE PARTIDO ...IL DE LA CAPITAL, ETC.

...HAGO SABER: Al público en general, ...que en fojas doscientos once ...(211 vta.), de fecha 24 de mayo ...se ha señalado el día 20 de julio ..., a horas 16:00, para el verifi... ...el remate en Subasta Pública ...de terreno ubicado en la Hacien... ...Jiaqo de la ciudad de El Alto, ...superficie de 276.139,50 mts2. ...valor de su valor catastral de Ds. ...CUATRO MIL 00/100 BOLIVIA... ...se ordenó así ordenado dentro ...ejecutivo seguido por el ...NACIONAL DE BOLIVIA contra ...MEDINA LTDA. y otros, sobre ...obligaciones americanas.

...interesados, pueden acudir a la ...secretaría del Palario de Justicia, ...Aeropuerto del 9no de ley, dejado en la ...Secretaría del Juzgado.

...el cierre se designa martillero al ...Rosa M., a quien deberá notifi... ...personalmente.

...Dado en la ciudad de La Paz, a ...veinte del mes de junio de mil ...novecientos noventa años.

...Fdo. de: d. 11mo. de P. en lo C.

Oscar F. Martín Terán
Secretario del Juzgado
(P de Paraíso en lo Civil
La Paz Bolivia

FONDO DE PENSIONES BASICAS
Boletín Nº 07/90
A TODOS LOS EMPLEADORES DEL PAIS

El Fondo de Pensiones Básicas, refiere a todas las empresas Privadas, de la construcción, cooperativas mineras, entidades del sector público centralizado, descentralizado, desconcentrado y empresas en general, la obligación que tienen en cancelar los aportes para el Régimen Básico de Pensiones, tanto Laboral como Patronal y Estatal, hasta el día 30 de cada mes.

También se recuerda que el incumplimiento dará lugar a que el empleador sea pasible a lo que establecen los Artículos 221 y 222 del Código de Seguridad Social.

La cancelación de Aportes, normales o Devengados deberá efectuarse en las oficinas del FONDO DE PENSIONES BASICAS ubicadas en la Calle Macario Pinilla Nº 418 (entre 20 de Octubre y Sánchez Lima), y en el Interior del País en las Oficinas del ex-FONARE, donde podrán adquirir el FORMULARIO COT-01.

La Paz, julio 6, de 1990

FONDO DE PENSIONES BASICAS
RELACIONES PUBLICAS

Guía Profesional

MEDICOS

Dr. RUBEN TEJADA ANDRADE
Laboratorios de análisis clínico "Roux". Análisis de Sangre en general, bioquímica, orinas, heces, L.C.R. jugos gástricos y duodenal, pruebas de embarazo parasitológicos y bacteriológicos.
Dirección: Edif. Mariscal de Zepita Av. Mariscal Santa Cruz Nº. 861 Esq. Pasaje peatonal Bloque "A" 2do. piso Of. 201 entre plazas San Francisco y Pérez Velasco Telf. Lab. 324528 Telf. Dom. 321122. Casilla 2665.

ENFERMEDADES DEL SISTEMA NERVIOSO
Dr. Lucio E. Valda T. - NEUROLOGO
Adultos-Niños
Univ. de Paris VI Pierre y Marie Curie - Francia - Hospital de la Salpetriere - Actualización: EE.UU.
TRASTORNOS DE CONDUCTA (Ansiedad, Depresión), **TRATAMIENTO DEL DOLOR** (Cabeza, Columna), **EPILEPSIA, PARALISIS, INSOMNIO, TEMBLOR,**
Cámara Nal. de Comercio - 8vo. Piso Of. 806 - Telfs. 340327 - 783457
Atención de 16 a 20, Sábados de 11 a 12
Mañanas y feriados previa cita.

CENTRO MEDICO DE ESPECIALIDADES "LA PAZ"
Av. 6 de Agosto Nº 2380 Teléfono: 343201
Busca Móvil: 321636-320644-390222-3-4
- GINECOLOGIA-MASTOLOGIA: Dr. Edgar Tapia Arroyo.
- MEDICINA INTERNA ENDOCRINOLOGIA: Dr. Erwin Von Landwuest, Dra. Elizabeth Meiejjam.
- PEDIATRIA Y NEONATOLOGIA: Dr. Alfredo Rodriguez Vargas, Dr. Omar Fernandez S.
- NEUROLOGIA Y NEUROCIRUGIA: Dr. Edgar Arene Rada.
- TRAUMATOLOGIA Y ORTOPEDIA: Dr. Alberto Romero Cruz.
- CIRUGIA PLASTICA Y ESTETICA: Dr Ricardo Ayala Rojas.
- ANATOMIA PATOLOGIA Y CITOPATOLOGIA: Dr. Alonso Padilla V.
- LABORATORIO CLINICO E INMUNOLOGICO: Dr. Jaime Quintanilla A.
-NELSON TEJADA RODRIGUEZ Cirugía General. Busca Personas 387002
- LUCINDA NOTA VIRHUEZ Ginecología - Obstetricia.
(Policonsultorio La Paz) - 6 de Agosto.

Dr. GUILLERMO SUAREZ TEJADA
MEDICO UROLOGO
Enfermedades y cirugía de riñones, vejiga, próstata,etc. Venéreas. Problemas sexuales. Urología infantil. Consultorio: Edif. Cine Monje Campero. Primer piso Telf. 326703. Domicilio: Telf. 785617.
Consultas 18 a 20 horas.

I.P.P.A. CLINICA DE DIAGNOSTICO COMPUTARIZADO
INSTITUTO DE PATOLOGIA DE LA ALTURA
20 años de experiencia - Reconocida internacionalmente
CHEQUEOS COMPLETOS COMPUTARIZADOS
AHORA: Diagnóstico preciso de las enfermedades del corazón con electrocardiografía de reposo y esfuerzo, ergometría computarizada.
Av. Saavedra 2302 (Frente Estado Mayor)
Teléfonos: 368734 - 329503

Dr. ALFREDO RAMIREZ TORRICO
CIRUJANO UROLOGO
Estudios Universidad de Chile
Cirugía y enfermedades de riñones, vejiga, próstata, genitales e infertilidad. Enfermedades venéreas y sus complicaciones.
Avenida Camacho 1377, 2do. piso Of. Nº 4 Teléfonos 357219 y 364817. Horario: Días particulares de 16 a 19. Sábados de 11 a 12.

LABORATORIOS

LABORATORIO CLINICO "SANTA FE"
Dr. EDMUNDO RODRIGO TERAN
Dra. LOURDES RODRIGO ZARABIA
Bioquímica sanguínea, Hematología, Bacteriología cultivo y antibiograma, orina - parasitología
ELECTROLITOS
ELECTROFORESIS: Seroinmunología
TOXOPLASMOSIS LEISHMANIASIS CHAGAS
RUBEOLA - HIDATIDOSIS TEST EMBARAZO
Calle Loayza Esq. Camacho Edif. Mariscal de Ayacucho, 9º piso Of. 507 Tel. Lab. 322551 Dom. 328032
Buscapersona 367238 Casilla Nº 12941

El Alto condecorará a las autoridades de gobierno

El presidente de la República, Jaime Paz Zamora, el prefecto del Departamento de La Paz, Fernando Cajías, y otros visitantes serán condecorados por sus méritos por la junta de vecinos de Villa Dolores, el viernes en la mañana durante la visita que hará a esa ciudad el primer mandatario de la nación para presidir una sesión de gabinete en El Alto.

La condecoración se cumplirá en el acto de entrega oficial de la remodelación de la plaza Juana Aturduy de Padilla.

De acuerdo al informe del dirigente Mario Flores de esa villa, además del presidente de la República serán condecorados el prefecto del Departamento, Fernando Cajías, y los miembros de la bancada paceña Luis Vásquez y Marco Antonio Oviedo, por haber impulsado la remodelación de la plaza y haber concretizado la compra del monumento a la heroína.

Los informes oficiales anunciaron que el presidente de la República arribará a El Alto en las primeras horas de la mañana, e inmediatamente iniciará la sesión del gabinete en el sala de sesiones del Concejo Municipal de El Alto.

A las once de la mañana, el presidente Paz Zamora se trasladará a la plaza Juana Aturduy de Padilla, en Villa Dolores, para presenciar la entrega oficial de la remodelación de ese espacio urbano por el prefecto del Departamento.

LEVANTAMIENTO SIMBOLICO DE RIELES

Una vez concluido el acto de entrega de la remodelación, el primer mandatario se trasladará a la zona 12 de octubre, donde procederá en forma simbólica al levantamiento de los rieles del ferrocarril.

Freddy Baptista, presidente de la junta de vecinos de la zona Central 12 de Octubre, informó a PRESENCIA que la mencionada línea férrea es un obstáculo para Villa Dolores y la zona 12 de Octubre. La línea será levantada después de 20 años de gestión.

Cuando se haya cumplido con el trabajo de levantar toda la línea, la avenida tendrá dos vías, con sus jardineras centrales; posteriormente se construirán mingitorios y se instalarán algunas cabinas telefónicas.

En la visita que realizará el presidente de la República, iniciará el levantamiento simbólico de la línea férrea de la Av. Tiwanacu de la Zona 12 de Octubre.

Entregaron luminarias fabricadas en El Alto

El departamento de servicios eléctricos de la dirección de obras públicas entregó ayer las primeras luminarias de fabricación local en la ciudad de El Alto, durante un acto realizado en las instalaciones de ese municipio.

Escolástico Mamani, jefe de servicios eléctricos, hizo la entrega oficial de las luminarias al alcalde Mario Aparicio, en presencia de vecinos, funcionarios y autoridades de la alcaldía, luego se procedió a su exposición.

Según el informe de Mamani a PRESENCIA, esos artefactos fueron fabricados por los técnicos de ese departamento y cada una tiene un costo de [illegible] que debido a que [illegible] importadas se [illegible] dólares americanos [illegible] instalar el servicio de [illegible] pública.

Se añadió que dicho [illegible] permitiría la instalación [illegible] cio en 35 villas en [illegible] etapa, durante el [illegible] este año.

En su alocución, el [illegible] El Alto felicitó a los [illegible] ese departamento [illegible] debido al ahorro [illegible] costo de las luminarias [illegible] larían 10.000 en la ciudad.

Luminarias que fueron hechas por los técnicos del depto. de instalaciones eléctricas de la alcaldía de El Alto.

H.MUNICIPALIDAD DE LA PAZ

S. Gral. Of. 455-90
Julio 10, de 1990

Al señor
D. Mario Mercado Vaca Guzmán
MINISTRO-DIRECTOR EJECUTIVO DEL
FONDO SOCIAL DE EMERGENCIA DE LA
PRESIDENCIA DE LA REPUBLICA
Presente.

Estimado señor Ministro:

He recibido su comunicación DE/113/90, de fecha 6 del mes en curso, con la que a tiempo de hacer conocer su renuncia al cargo de Ministro-Director Ejecutivo del Fondo Social de Emergencia, transmite su satisfacción por el trabajo conjunto del FSE con la Alcaldía a mi cargo.

Ante esta su determinación, que lamento sinceramente, debo expresarle que durante su gestión al frente del Fondo Social de Emergencia de la Presidencia de la República, la Comuna paceña ha recibido hasta la fecha, como financiamiento especial, Bs5.474.679,62, que nos ha permitido llevar a cabo la construcción de 56 obras de infraestructura urbana, en beneficio de las zonas más deprimidas de la ciudad, resolviendo problemas de saneamiento básico, circulación vehicular y peatonal.

Las obras señaladas quedarán como una muestra no sólo de lo que pueda hacerse cuando hay una voluntad de cooperación entre instituciones, sino también cuando a través del trabajo tesonero y ejecutivo, se hace palpable lo mucho que significa para usted, esta nuestra ciudad.

En nombre de la ciudad, de la Comuna paceña y en el mío propio, le hago llegar nuestro más sincero agradecimiento.

Quedo, como siempre, cordialmente suyo.

Ronald Mac Lean Abaroa
H. Alcalde Municipal de La Paz

Bon Appétit!

V FESTIVAL GASTRONOMICO
FRANCES
Del 9 al 15 de Julio

El Arcón de Oro

Deleítese con la selección más variada de platos franceses, ademas de los mejores quesos, vinos y tentadores postres

CINCO ESTRELLAS AL SERVICIO DE UNA...USTED!

Plaza Hotel

RESERVAS TELF. 378311 INT. [illegible]

Fiestas de Julio '90

30 OBRAS MAS ¡La Paz para UN MILLON!

OBRAS DE HOY:
- 4 puestos para pescado Mercado Miraflores
- Asfaltado calle Federico Zuazo CENTRAL
- Centro Integral de Salud No. 1 Nuevo Potosí NUEVO POTOSI
- Centro Integral de Salud No. 2 Nuevo Potosí NUEVO POTOSI

MUNICIPALIDAD DE LA PAZ

LOS 5 CAMPEONES DE ITALIA 90

El fotógrafo Fernando Flores Lanza haciendo uso del premio ganado por Coca Cola, viajó a Italia a fin de preservar los encuentros finales del Mundial de Fútbol.

En este primer enfoque, el colega Flores brasunta a la opinión pública aspectos vividos durante su viaje.

Para mí es muy difícil hacer referencia al reciente campeonato del mundo en Italia, país europeo de vasta cultura y rica calidad humana, porque creo que, en materia de fútbol, organización, estrategias y cálculos especulativos se dijo casi todo.

Roma, llamada también "la ciudad eterna" por el esplendor del Imperio Romano y por el mito cultural que colocó Augusto -37 años antes de Cristo-, además por el paso glorioso de Constantino, Bramcio y otros, fue entre otras ciudades el esplendoroso escenario de la conciencia futbolística mundial, donde el espectador también tuvo la oportunidad de admirar el Forum, el Coliseo Romano, los arcos de Constantino, el Partenón donde descansan los restos del pintor Rafael, la basílica de San Pedro en el Vaticano, la Capilla Sixtina, donde se hallan las magistrales obras de Miguel Angel, pintadas en la cúpula y colocadas en las paredes de lujuriosos salones; las pinacotecas donde la "Coronación de la Virgen" de Rafael muestra su belleza al igual que "San Geronimo" de Leonardo Da Vinci y los cuadros de De Bellini, por citar a algunos maestros universales del arte.

Pero, no todo es Roma, también Nápoles, Florencia, Génova brillan por la difusión de obras ellas como "la Sagrada Familia" en el palacio Blanco y otras obras que brindan deleite al alma nervosa del aficionado al fútbol que participó en "Italia 90".

En los siguientes párrafos, trataré de explicar lo que percibí en Italia a través del bombardeo de comentarios radiales, televisivos de impresos del "Vox populi" y que pretendo comunicar a los amigos de PRESENCIA.

Todos sabemos que el verdadero campeón del mundo futbolístico es "la Germania" -como nominan los europeos a Alemania-, título merecido por la técnica, fuerza y estrategia que presentaron como trilogía para llevarse una copa de oro macizo de más de cinco kilos que mide exactamente 36 centímetros de longitud.

Alemania jamás mereció ganar con un penal causado por la presión del público, donde fueron protagonistas Sensini, Voeller y Codesal (este último es el juez) sino con absoluta claridad. La escuadra del legendario Beckenbauer era la llamada a ser la campeona del mundo por el resultado lógico de una muy buena campaña. ¡Salud Alemania!

Inglaterra se coronó como "Campeón Mundial del juego limpio", plausible planteamiento del presidente de la FIFA, Joao Havelange. Lineker, Shillton el decano guardameta, el negrito Parker, Walker y Butener pedían disculpas cuando cometían infracciones involuntarias, éste último se convirtió para el público en uno de los hombres más simpáticos por su caballerosidad y para los hombres del campo de juego que siempre visten de negro. Para los ingleses, británicos, merecido el título de campeones del "fair play" (juego limpio).

Camerún, "Campeón Mundial de la Simpatía", denominativo forjado poco a poco por el fervor de la gente que gusta del fútbol, aplicado y adjudicado por la prensa, radio y TV. Sobre el particular, mis ojos constataron que junto dentro como fuera de los estadios italianos, cuando cualquier hincha de fútbol tenía contacto visual con un "negrito", levantaba el pulgar y con el brazo en alto le saludaban sonriendo con entusiasmo y con una sonrisa en los labios: "Camerún, Camerún", aunque el personaje de color tenga otra nacionalidad.

Título de la simpatía para Makanaki, N'Ianso, Ekeke, Kunde, Tataw, para el viejo Milla y para todo el equipo de Camerún que contagiaron la alegría de los tambores y canciones de africa.

Argentina, "Campeón de la antipatía", calificativo drástico que otorgó el aficionado romano e italiano en general al conjunto auriceleste capitaneado por Maradona, quien representa al fútbol napolitano y por ello no cuenta con la simpatía de los nacidos en Roma. Argentina afianzó la antipatía italiana al eliminar al equipo local, elenco favorito para lograr el cetro mundial, sueño que se vio frustrado por el gol de Caniggia al guardameta Zenga, quien perdió su invicto en esa trágica jornada.

El italiano, tres días después de que su seleccionado fuera eliminado, no dejó de "respirar por la herida", prueba de ello es el aliento a "la Germania", que brindó a ese oneeno; mientras que los argentinos cosecharon estruendosas silbatinas y abucheos, para mi modesto entender, la reacción italiana fue una refasta manera de enseñarse con un conjunto deportivo de seres humanos que tuvieron más suerte que fútbol.

Italia, "Campeón Moral" del mundial, título otorgado por los diferentes programas de la Radio Televisión de Italia, donde fueron convocados para emitir su opinión Pelé, Falcao, Rossi y otros ex astros del fútbol; además de sus conductores (italianos) que no hallaba consuelo y razones para comprender la eliminación de su seleccionado.

Los italianos calificaban de injusta la posición argentina que con haber logrado menos puntaje que su equipo ocupó situaciones más expectables para obtener el máximo trofeo del fútbol.

Los comentaristas locales se esforzaron en encontrar en videos de la participación argentina, cualquier elemento que puede servir para su descalificación; pero inútiles fueron los esfuerzos. La suerte de los italianos estaba sellada, a los de Vicini sólo les quedaba el dolor de ser solamente "campeones morales"... No había otra; yo, como ustedes, digo: Así son las cosas del fútbol. Hasta la próxima, amigo lector.

FERNANDO FLORES LANZA
GANADOR DEL PREMIO COCA COCA
ITALIA 90

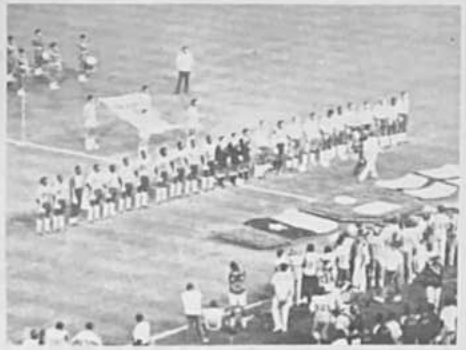

En estas fotografías se puede apreciar a nuestro colega Fernando Flores en el "viejo coliseo romano"; la Copa Mundial ganado por Alemania y las selecciones de Camerún Inglaterra en uno de los partidos de Italia 90.

El Mundial de Fútbol quedó atrás, ahora sólo vive su historia

deportiva

La Paz, Bolivia,
jueves 12 de julio de 1990

RESPONSABLE Julio D. Lazarte L.

Double Cola.

Penal viciado

El tiro penal que le dio el título de campeón mundial a Alemania, frente a Argentina, fue concretado entreglementariamente. Como se puede observar en la foto tomada por nuestro fotógrafo Fernando Flores, en el momento de la ejecución hubo invasión del área por dos jugadores argentinos y un alemán, por lo que correctamente, el árbitro mexicano Edgardo Codesal debería haber hecho repetir el tiro. El secreto fotográfico en una prueba evidente del doble error cometido por el árbitro de aquel encuentro final.

TRAGEDIA EN EL ILLAMPU

Tragedia en el Illampu

El ondinista noruego Helge Martina de 27 años, falleció el pasado domingo cuando trataba de correr la cima del Illampu, a 5.650 metros de altura.
Sus compañeros, integrantes de la expedición, no pudieron hacer nada por salvarle la vida.
Ayer, un contingente del Regimiento Tarapaña, Batallón de Infantería de Montaña, llegó a La paz para viajar a Suecia e iniciar luego el rescate del cadáver.

Alumnos de los colegios Fray Bernardino de Cárdenas y San Luis, que intervienen en el torneo intercolegial de fútbol de salón.

Copa Davis

Eliminatorias en agosto

La Federación Boliviana de Tenis confirmó las fechas del 3 al 6 de agosto para la disputa de las eliminatorias de la Copa Davis al que fueron invitados los tenistas de primera categorías y los que se encuentran en el extranjero.

De acuerdo a la convocatoria las competencias se efectuarán en las ciudades de La Paz, Cochabamba y Santa Cruz, con premios de hasta 2.000 dólares, en cada una de ellas. Los mejores ganarán el derecho de representar a Bolivia en la primera fase del famoso torneo mundial de tenis.

Torneo paceño

Esta noche se sorteará el programa de partidas del torneo de primera categoría -rama masculina- que se realizará con la intervención de 32 jugadores.

Carmen Alvarado, secretaria general de la Asociación de Tenis de La Paz informó que el certamen, se realizará por simple eliminación y comenzará mañana a partir de las 14:00 horas.

La Asociación dio 14 plazas al Club de Tenis La Paz, 10 al Sucre y 2 a Ferroviario, Naviana, Achumani, Petrolero, Los Sargentos y Alemán.

De acuerdo a convocatoria los participantes también actuarán en la competencia de dobles. El lunes con motivo de la clausura se procederá a la entrega de premios en acto especial que organizará la Asociación.

Boxeo

Olivares-Grados sin autorización

La Federación Boliviana de Boxeo informó ayer a **PRESENCIA DEPORTIVA** que los organizadores del combate internacional entre boliviano Hugo "Pacho" Olivares y Carlos Grado, de Perú, no tramitaron permiso, de acuerdo a las normas que regulan ese deporte, y corre el riesgo de no ser homologado.

Esa opinión fue expresada ayer por el dirigente Antonio Burgoa, quien negó la existencia de trámite alguno para su realización. También informó que ante la inasistencia del titular de la federación Antonio Mejía, asumió la dirección de la federación, Mario Mendivil, que tiene a Oscar Molina y Nilo Rossasa, entre sus principales colaboradores.

El boxeo boliviano, en opinión del dirigente quedó postergado durante los dos últimos años, como consecuencia de la desorganización que imperó en su conducción y se espera una recuperación con miras a los bolivianos de 1993.

A.C.B.
aprobó calendario de competencias

El Automóvil Club Boliviano, aprobó el calendario de competencias correspondiente a la presente gestión.

El calendario anual contempla 8 carreras, que son:

1.- Carrera automovilística "Integración del Chaco", 4ta. versión. Fecha: 3, 4, 5 y 6 de agosto.

2.- Circuito "Oscar Crespo" en Sucre, fecha: 18 y 19 de agosto.

3.- Carrera "Integración del Oriente" en Santa Cruz.

4.- Gran Premio Nacional "Presidente de la República, Lic. Jaime Paz Zamora", fecha: 26 al 30 de septiembre.

5.- Carrera "Integración La Paz - Beni", fecha: 17 al 24 de octubre.

6.- Circuito Potosí, fecha: 10 y 11 de noviembre.

7.- Circuito "San Cristóbal" en Oruro, fecha: 17 y 18 de noviembre.

8.- Carrera "Doble Copacabana" en La Paz, fecha: 1 y 2 de diciembre.

Convocatoria a "Integración del Chaco"

La Comisión Deportiva del Touring y Automóvil Club Boliviano filial Tarija, convoca a la carrera automovilística "Integración del Chaco" que bajo los auspicios del Instituto Departamental de Deportes y el ACB filial Tarija, se realizará los días 3, 4, 5 y 6 de agosto bajo las siguientes bases:

Recorrido

Se utilizarán los caminos que unen la ciudad de Tarija con las poblaciones de Yacuiba, Villamontes e Ibibobo en las siguientes etapas:

3 de agosto, 1ra. etapa: Tarija-Entre Ríos-Palos Blancos-Caraparí-Yacuiba, sobre 301 kms. (neutralización en Caraparí).

4 de agosto,2da. etapa: Yacuiba-Villamontes-Ibibobo, sobre 171 kms.

5 de agosto, descanso en Villamontes.

6 de agosto, 3ra. etapa: Villamontes-Palos Blancos-Entre Ríos-Tarija, sobre 256 kms.

Participantes

Podrán intervenir como pilotos toda persona mayor de edad que posea licencia de conductor del año en curso otorgada por la Comisión Deportiva Nacional y que presente además certificados médicos del presente año, expedidos por un gabinete de medicina del deporte.

Automóviles

La competencia está reservada para coches de las siguientes categorías: Vehículos del grupo "A", categoría especial 1.600 c.c. y vehículos del grupo "Turismo mejorado" hasta 1.600 c.c.

Inscripciones

Las inscripciones se reciben a partir de la fecha hasta el día 2 de agosto a horas 12:00.

El costo de la inscripción en categoría especial es de Bs 80.- y en Turismo mejorado Bs 40.-. Los corredores del interior podrán inscribirse por intermedio de las filiales del ACB de su residencia o por telegrama dirigido al Autoclub Tarija.

Inspección técnica

La inspección técnica de los coches participantes se realizará el día 2 de agosto de horas 15:00 a 18:00 en el local del ACB, en la ruta Panamericana, altura del Segundo Puente al Aeropuerto.

Premios y puntajes

Los premios se cancelarán de acuerdo con las escalas aprobadas en Reunión Ampliada de la Comisión Deportiva Nacional en La Paz. Así mismo se asignará el puntaje conforme a la reunión ampliada de la CDN.

La filial del ACB filial Tarija, en consulta con la CDN podrá hacer las modificaciones que crean convenientes en beneficio del mejor desarrollo de la prueba.

En caso de existir un número menor a 8 corredores en cualesquiera de las categorías, la competencia quedará desierta.

Las presentes bases formarán parte del Reglamento particular de la carrera.

La competencia se realizará de acuerdo a lo prescrito en el reglamento Boliviano del Deporte Automovilístico y reglamento Internacional de la F.I.A.

Firman: Fernando del Carpio, presidente TACBOL filial Tarija; Ramiro Zelaya, presidente Comisión Deportiva Tarija y Belisario Benzi, presidente Comisión Deportiva nacional del ACB.

Un aspecto de la competencia "Integración del Chaco" corrida el año pasado.
La cuarta versión, se correrá entre el 3 y 6 de agosto en la ciudad de Tarija.

Reunión de directorio de la FEBAD

Armin Franulic, piloto paceño.

En nuestra ciudad se cumplirá hoy la reunión de directorio de la Federación Boliviana de Automovilismo Deportivo, en la que se analizarán aspectos importantes sobre la marcha de la entidad.

A esta reunión confirmaron su asistencia todos los miembros del directorio radicados en el interior de La Paz.

El orden del día establecido es:

1.- Carrera "Vuelta a La Paz".
2.- Premios y puntajes.
3.- Reconocimiento de la SCDJ.
4.- Varios.

La reunión se cumplirá en oficinas de Armin Franulic, a partir de las 10:00 horas.

"VUELTA A LA PAZ"

Los corredores Armin Franulic, Víctor de Los Heros y Giovanni Guidetti, a partir de hoy harán un recorrido del trayecto por donde se desarrollará la competencia nacional, segunda válida para el ranking nacional, "Vuelta a La Paz", que comenzará el próximo 5 de agosto y finalizará el 12 del mismo mes.

Los pilotos informarán en forma diaria sobre el estado del camino y el avance de obras en el sector de Yucumu y Quiquibey, donde la empresa constructora Andrade Gutiérrez vienen trabajando alrededor de 150 tractores para poner en buenas condiciones, y el Servicio Nacional de Caminos en la zona Santa Rosa.

Nacional de lucha

La Federación Boliviana de Lucha Amateur confirmó las fechas del 10 al 12 de agosto próximos, para la disputa del X Campeonato Nacional Infantil que se realizará en La Paz, con la intervención de representaciones de todas las asociaciones que se encuentran afiliadas a esa institución.

En el primer grupo podrán intervenir deportistas de 9 a 10 años, en los pesos 26, 28, 30 y 32 kilos.

En segundo grupo, de 11 a 12 años, en los pesos de 28, 30, 32, 34 y 36 kilos.

En el tercer grupo, de 13 a 14 años, en los pesos de 38, 45, 53 y 57 kilos.

En el grupo cuarto, de 15 a 16 años, en los pesos de 44, 51, 55, 59 y 63 kilos.

Las asociaciones deben presentar los siguientes documentos a tiempo de inscribir a sus deportistas: carnet de identidad, libreta familiar o certificado de nacional con sello seco.

La Federación de Lucha proclamará a los campeones con las medallas de oro, plata y bronce.

Programa

Sábado 11 de agosto
9:00 a 12:00 Clínica de arbitraje
12:00 a 12:30 Pesaje oficial
14:00 a 16:00 Fichaje de competidodores y emparejamiento.
16:00 a 16:30 Congresillo técnico.
17:00 Inauguración del torneo.
17:30 Inicio de competencias.

Domingo

9:30 Finales en todas las categorías.
12:30 proclamación de campeones.
13:00 almuerzo de camaradería
20:00 Retorno de delegciones.

Niñez y juventud que practica atletismo. Espera participar en los bolivarianos del'93.

Voléibol

I. Católico juega con Divino Maestro

La Asociación Departamental de Voléibol de La Paz programó dos encuentros para hoy, en la continuación del torneo oficial. Desde las 16:15 horas, jugarán Inglés Católico-Divino Maestro, en damas y Arabe-Cristo Rey, en varones, ambos encuentros se disputarán en el coliseo Ciudad de La Paz.

Por otra parte esa institución determinó suspender la fecha del domingo, debido a las actuaciones que deben cumplir los estudiantes con motivo del 16 de julio.

El torneo se reanudará el martes con los partidos entre Universidad Católica-Rosa Gattorno, en damas y Litoral-Universidad Católica, en varones.

Bolivia en sudamericano de atletismo

Los atletas Peter Hazau, de Cochabamba, Marco Antonio Ortiz y Miguel Mercado, de Santa Cruz, viajarán hoy a Bogota, Colombia, para intervenir en el campeonato sudamericano de la categoría juvenil, que se desarrollará a partir de mañana.

La Federación Atlética de Bolivia informó que Hazau y Ortiz viajan con recursos otorgados por la Secretaría General del Deporte y la Juventud, en tanto que Mercado lo hará con recursos propios.

En opinión de los dirigentes de la federación, el atletismo boliviano tiene el propósito de recobrar vigencia en el ámbito internacional. Mucho más tratándose de elementos juveniles, quienes se preparan con miras a los Juegos Bolivarianos de

COMUNICADO

La FEDERACION BOLIVIANA DE AJEDREZ, representada por el Sr. Carlos Mérida Bello, retira todo lo vertido públicamente contra el Sr. Jorge Berrocal Farñas y demás miembros del Directorio de la Asociación.

La ASOCIACION DE AJEDREZ DE LA PAZ, representada por el Sr. Jorge Berrocal Farñas, retira la censura contra el Sr. Carlos Mérida Bello, Presidente de la Federación.

Reafirmando principios básicos de defensa permanente del AJEDREZ y con el fin de evitar conflictos en la familia del deporte-ciencia, se da por concluido el impasse entre la Federación Boliviana de Ajedrez y la Asociación Departamental de La Paz.

La Paz, 7 de julio de 1990

Carlos Mérida Bello
FEDERACION BOLIVIANA DE AJEDREZ

Jorge Berrocal Farñas
ASOCIACION DEPARTAMENTAL DE LA PAZ.

En septiembre:

Correrán "Integración del Oriente"

SANTA CRUZ, 11 (PRESENCIA).- "Está plenamente confirmada la realización de la competencia Integración del Oriente. Hemos sostenido conversaciones con el Servicio de Caminos y nos han prometido colaborar, arreglando los tramos deteriorados. Un miembro de la Comisión Deportiva estuvo en conversaciones con las autoridades de las poblaciones por donde pasará la competencia y hay bastante apoyo. Por ello, la carrera Integración de Oriente se realizará en septiembre".

Las anteriores declaraciones corresponden a Jorge Marcelo "Gringo" Justiniano, presidente de la Asociación de Automovilismo Deportivo "Chino Méndez", a propósito de una consulta de PRESENCIA Deportiva, sobre la incertidumbre existente sobre esta competencia, debido al conflicto que enfrenta actualmente el automovilismo nacional.

"La Federación de Automovilistas de Bolivia (FEBAD) tiene en su calendario la realización de esta carrera y pese a los problemas presentados anteriormente, está prevista para el mes de septiembre. Ya se corrió la del Circuito Punata en Cochabamba. El 5 de agosto se larga la Vuelta a La Paz y la tercera, será la Integración del Oriente", dijo Justiniano.

Agregó que la semana pasada el dirigente Góber López realizó un recorrido por los pueblos de la Chiquitanía para ver las condiciones de los caminos.

"Existen algunos tramos en malas condiciones, pero como indiqué anteriormente, el Servicio de Caminos los arreglará y para mediados de septiembre la ruta estará en excelentes condiciones, lo que permitirá realizar sin problemas la competencia".

RALLY

Mientras tanto, prosiguen los preparativos para la cuarta competencia de rally a correrse este sábado 14 y domingo 15 del presente, entre esta ciudad y Buena Vista, capital de la provincia Ichilo, ubicada a 80 kilómetros al norte.

Ayer se realizó la última inspección a la ruta de 115 kilómetros para señalizarla con pinturas fosforescentes ya que la primera etapa será largada en horario nocturno, desde el Ex-Jardín Botánico, a orillas del río Piraí.

Hasta el momento, una veintena de competidores se habían anotado para estar presente en esta cuarta fecha, que tiene el auspicio de Andy Motors, representante de los afamados lubricantes CASTROL.

Jorge "Gringo" Justiniano, directivo creador de volantes.

Querella contra Diego

BUENOS AIRES, 11 (AP).- El ex futbolista José Francisco Sanfilippo promovió hoy una querella judicial por injurias contra Diego Armando Maradona, quien lo calificó de "vendepatria" por críticas que formuló contra la selección argentina y su famoso número 10.

La querella de Sanfilippo, quien en la década de los años sesenta jugó en los clubes Boca Junior y San Lorenzo de Almagro, e integró además la selección argentina, fue presentada en la cámara del crimen de esta capital.

Sanfilippo pidió, como medida precautoria, que se impida a Maradona, jugador del Nápoli de Italia, abandonar la Argentina, a la que regresó junio con la selección nacional el lunes, tras clasificarse sub-campeona en la copa del mundo.

Solicitó, asimismo, que si Maradona no se retracta en la audiencia de conciliación, la justicia lo condene a seis meses de prisión por el delito de injurias.

Sanfilippo recuerda en su presentación que al pedirle distintos órganos de prensa su opinión sobre la selección argentina, fue presentada y Maradona, "expresó que Pelé fue mejor jugador que Maradona".

Agregó que en su opinión, el ex astro brasileño era superior, "porque tenía todo, le salía todo bien, sin fallas, mientras que Maradona no sabe cabecear, no maneja la pierna derecha, no colabora con el equipo y todos tienen que jugar en función de él. Si (el jugador del club Independiente) Ricardo Bochini hubiese tenido las mismas oportunidades, también sería mejor que Maradona".

Sanfilippo recuerda que en Tel Aviv, en mayo último, en oportunidad de un partido amistoso disputado por la selección argentina, Maradona lo calificó de "vendepatria" por haber criticado a la selección.

Diego Maradona

La pasión por el fútbol pone en riesgo la sede del próximo torneo que se celebrará en Estados Unidos. Los estadounidenses no aceptan con énfasis ese popular deporte y podría ser aprovechada por Alemania.

MAS DE 30 MOTOCICLISTAS competirán en el certamen nacional

Seis asociaciones acreditarán a más de 30 deportistas para participar en la competencia nacional de enduro que se disputará el próximo domingo en el Circuito de Alto Irpavi con los auspicios de la Asociación de Motociclismo de La Paz.

Walter Obando, presidente de esta entidad, anunció que estarán presentes los deportistas de Cochabamba, Santa Cruz, Montero, Chuquisaca, Oruro y La Paz.

También se aguarda la presencia de los corredores de Villazón y Tarija. Sin embargo, sostuvo, que una información sobre la participación de los motociclistas de estas últimas asociaciones se conocerá en el curso de hoy.

CATEGORIAS

Dijo que los motociclistas correrán en 250 centímetros cúbicos de cilindrada en categorías mecánica nacional y standard, y 650 centímetros cúbicos. Los deportistas de estas divisiones se favorecerán con puntos para el escalafón nacional.

CUADRATRACKS

Dijo también que disputarán la carrera corredores que utilizarán cuadratracks con puntos para el escalafón paceño. Esta competencia se constituirá en una verdadera atracción para los aficionados, expresó nuestro informante.

GRATITUD

Obando expresó su gratitud a todas las entidades que cooperan para el éxito de la competencia nacional. Un excelente circuito fue habilitado en Alto Irpavi, en las inmediaciones del velódromo para encarar esta carrera.

LOTERIA NACIONAL DE BENEFICENCIA Y SALUBRIDAD

A LA OPINION PUBLICA

EL DIRECTORIO DE LOTERIA NACIONAL DE BENEFICENCIA Y SALUBRIDAD, TIENE CONOCIMIENTO EXTRA OFICIAL, QUE ALGUNOS HONORABLES CONCEJOS MUNICIPALES DEL INTERIOR DE LA REPUBLICA Y PERSONAS PARTICULARES TRATAN DE DESCONOCER EL ORDENAMIENTO JURIDICO VIGENTE, SOBRE AUTORIZACIONES DE JUEGOS DE AZAR, POR LO QUE LA INSTITUCION PUNTUALIZA LO SIGUIENTE:

PRIMERO.- QUE, EL DECRETO SUPREMO Nº 1110 DE FECHA 8 DE ABRIL DE 1948, DETERMINA LAS ATRIBUCIONES DE LOTERIA NACIONAL DE BENEFICENCIA Y SALUBRIDAD, ESTABLECIENDO EN SU ART. 17 QUE: "EL SUPREMO GOBIERNO, EXPEDIRA LAS DISPOSICIONES NECESARIAS TENDENTES A IMPEDIR EFICAZMENTE LA EMISION, INTRODUCCION, CIRCULACION, TENENCIA Y VENTA DENTRO DEL TERRITORIO NACIONAL, DE TODA OTRA LOTERIA, EMPRESTITO-LOTERIA, RIFAS, CERTIFICADOS, JUEGOS DE AZAR Y OTROS CON PREMIOS EN DINERO EFECTIVO Y ESTABLECERA LAS MEDIDAS PUNTITVAS, NECESARIAS PARA LOS INFRACTORES. SI PARA FAVORECER INSTITUCIONES DE BENEFICENCIA, SALUBRIDAD, DEPORTIVAS O DE ENSEÑANZA SE PROPUSIERA POR OTRAS ENTIDADES LA REALIZACION DE RIFAS, JUEGOS DE AZAR, ETC., SE DEBERA RECABAR FORZOSAMENTE LA AUTORIZACION ESCRITA DEL SUPREMO GOBIERNO.

SEGUNDO.- QUE, IGUALMENTE LA LEY DE 23 DE ABRIL DE 1928, AUTORIZA AL PODER EJECUTIVO LA ORGANIZACION DE UNA LOTERIA CON FINES DE BENEFICENCIA Y SALUBRIDAD, QUE EL ESPIRITU DE AMBAS DISPOSICIONES PERMITEN Y FOMENTAN LA CAPTACION DE RECURSOS POR MEDIO DE LOTERIA NACIONAL DE BENEFICENCIA Y SALUBRIDAD CON EL OBJETO FINAL DE ARBITRAR FONDOS PARA EL SOSTENIMIENTO DE LAS INSTITUCIONES DE BENEFICENCIA DE UNA PARTE Y PARA ATENDER LAS NECESIDADES SANITARIAS DE OTRA.-

TERCERO.- QUE EL DECRETO SUPREMO 21060 DE 29 DE AGOSTO DE 1985 EN EL CAPITULO VII, TITULO DE LOS MONOPOLIOS ART. 137, SEÑALA "EN EL MARCO DE LA CONSTITUCION POLITICA DEL ESTADO QUEDAN ABOLIDOS Y PROHIBIDOS TODOS LOS MONOPOLIOS DENTRO DE LAS ACTIVIDADES DE PRODUCCION Y SERVICIOS ECONOMICOS EN EL PAIS "EXCEPTO AQUELLOS MONOPOLIOS ESTATALES ESTABLECIDOS POR LEY".

CUARTO.- DE LA ANTERIOR RELACION SE INFIERE, QUE LOTERIA NACIONAL DE BENEFICENCIA Y SALUBRIDAD TIENE EL MONOPOLIO DE AUTORIZACION U ORGANIZACION DE LOS JUEGOS DE AZAR.

QUINTO.- LOTERIA NACIONAL DE BENEFICENCIA Y SALUBRIDAD SE RESERVA EL DERECHO DE ACUDIR A LOS TRIBUNALES COMPETENTES PARA EL CASO DE INFRINGIRSE LA NORMATIVIDAD JURIDICA SEÑALADA ANTERIORMENTE, PARA EXIGIR, PERSEGUIR Y PROCEDER AL CIERRE DE TODA ACTIVIDAD, RELACIONADA CON EL PRESENTE COMUNICADO QUE NO CUENTA CON LA AUTORIZACION CORRESPONDIENTE PARA EL FUNCIONAMIENTO DE JUEGOS DE AZAR.

La Paz, julio 11 de 1990
RELACIONES PUBLICAS

Mundial de básquetbol

KUALA LUMPUR, MALAYA, 11 (AP).-El undécimo campeonato mundial de básquetbol de mujeres comienza mañana con equipos de 16 países.

Las rondas preliminares serán escenificadas entre mañana y el 22 de julio, jugando en Kuching, al sureste de Kuala Lumpur los grupos B y D, y en Kota Kinabalu, al este de aquí, los A y C, anunció hoy la Asociación Malaya de Básquetbol.

Gabriela Sabatini cumple exitoso papel en el torneo Internacional en Japón. Quedó en el olvido Wimbledón y se abre nuevas metas.

USA rechazaría sede del mundial

HAMBURGO, ALEMANIA OCCIDENTAL, 11 (AP).- Un periódico alemán occidental dijo hoy que Estados Unidos rechazará ser sede de la copa mundial de fútbol de 1994, pero un funcionario del comité organizador norteamericano y un vocero de uno de los principales auspiciadores negaron que eso fuera cierto.

El periódico Bild también dijo que el torneo "probablemente" será otorgado a Alemania.

"Estados Unidos cederá este año el campeonato mundial de 1994" dijo el columnista de Bild Paul Breitner, ex-jugador de fútbol de Alemania Occidental. Afirmó que dos de los principales auspiciadores norteamericanos estarían por retirarse debido a que no hay suficiente interés en el fútbol Estados Unidos.

Sin embargo, Ross Berlin, vicepresidente para sedes del comité organizador de la Copa Mundial de 1994, dijo a The Associated Press que el reportaje "es ridículo y no es digno de comentarios".

OLIVARES Y GRADOS prometen importante pelea de box

SANTA CRUZ, 11 (PRESENCIA).- En conferencia de prensa efectuada este mediodía en un céntrico restaurant de la ciudad, fueron presentados a los periodistas los boxeadores Hugo "Pacho" Olivares, actual Campeón Latinoamericano de la categoría 69 kilos y el retador peruano Carlos "Tyson" Grado, que este sábado 14 se enfrentarán en el coliseo Gilberto Pareja.

Ricardo Liaños, coordinador de la Federación Latinoamericana de Boxeo (FEDELATIN), fue el encargado de presentar a ambos pugilistas, destacando la campaña prevista de cada uno para conocimiento de los aficionados a este deporte en Santa Cruz.

Olivares, que defenderá por primera vez su título ganado el año pasado ante el chileno David "Furia" Ellis, lleva 22 peleas disputadas, 19 de las cuales fueron ganadas por la vía rápida y las restantes por decisión unánime. "Pacho" es el número 12 del ranking mundial de la Asociación Mundial de Boxeo (AMB).

"Estoy en las mejores condiciones anímicas y físicas para defender con éxito mi título. Quiero ganar este combate para posibilitar que el nombre de un boliviano figure en los primeros lugares del ranking mundial. Pido al pueblo cruceño que apoye esta gestión y me brinde esa noche su máximo aliento", señaló el boxeador boliviano de 26 años.

Por su lado Carlos "Tyson" Grado, es el campeón peruano y lleva disputadas 14 peleas, 13 de las cuales fueron victorias por nockout y la restante fue vencido.

Se salvaron de la muerte

NAIROBI, KENIA, 11 (AP).- Un incidente ocurrido el viernes pasado durante un partido de fútbol en la capital Somalí podría haber dejado hasta más de 100 muertos cuando fuerzas de seguridad abrieron fuego contra la multitud, dicen fuentes diplomáticas.

El gobierno dijo que sólo tres personas perecieron y que los soldados dispararon contra gente que pedía la dimisión del presidente Mohamed Siad Barre.

Las fuentes diplomáticas, que pidieron no se les identifique, dijeron hoy aquí que se había confirmado que 65 personas murieron en el hospital Digler Mogadiscio, y que el cálculo de muertos llegaba a más de 100.

Abdudllahi Farah Barre, primer secretario de la embajada Somalí en Roma dijo que sólo tres personas murieron en el tiroteo en el estadio. Afirmó que tenía cifras exactas del número de heridos.

Afirmó que las fuerzas de seguridad abrieron fuego después que "algunos provocadores" comenzaron a apedrear al presidente Barre. Según el funcionario, los soldados primero dispararon al aire pero luego abrieron fuego contra la multitud cuando siguió la pedrea.

Más de 100 personas sufrieron lesiones graves en el incidente ocurrido el viernes en un partido de fútbol en Mogadiscio, según otra fuente, que también pidió no se le identificase.

El gobierno Somalí, en declaración emitida la noche del incidente, admitió que las fuerzas de seguridad habían abierto fuego.

"Gaby" avanza en Japón

OSAKA, JAPON, 11 (AP).- Stefan Edberg, tres días después de ganar el campeonato de Wimbledon, tuvo algunas dificultades en tanto la primera preclasificada Gabriela Sabatini no tuvo problemas para avanzar hoy en la primera ronda del torneo de tenis mundial Gunze.

El sueco, primer preclasificado, batalló durante dos horas para poder vencer al norteamericano Tommy Ho 2-6, 7-6 (7-2), 6-4, en la superficie artificial del gimnasio de la prefectura de Osaka.

Sabatini necesitó 47 minutos para arrollar a la norteamericana Angélica Gavaldon 6-0, 6-1.

El peruano Jaime Yzaga, a pesar de problemas con su primer saque, venció al australiano Jason Stoltenberg 6-1, 6-3. Yzaga logró conectar 35,7 por ciento en sus primeros servicios del segundo set, pero Stoltenberg cometió 48 errores no forzados durante todo el partido.

La dominicana-norteamericana Mary Joe Fernández, segunda preclasificada, cayó ante la australiana Rachel McQuillan 5-7, 6-4, 6-3.

Fernández, octava en la tabla mundial, volvía a las canchas luego de pasar por alto Wimbledon debido a una lesión en un tobillo.

"Cometí demasiados errores. Espero que haya recuperado para el abierto norteamericano", dijo Fernández, que cometió 63 errores no forzados contra McQuillan, clasificada 47.

El torneo, con nómina inicial de ocho hombres y ocho mujeres, concluye el domingo.

Críticas a Martina

PERTH, AUSTRALIA, 11 (AP).- La excampeona de tenis Margaret Court dice que la monarca de Wimbledon Martina Navratilova es un mal ejemplo para las jóvenes aspirantes debido a que es homosexual.

Court, que llegó a ganar 25 títulos de los cuatro grandes torneos de tenis, incluyendo tres en Wimbledon, dijo en entrevistas con periódicos y radioemisoras propaladas hoy, que el reconocimiento por Navratilova de su homosexualidad es un mal ejemplo para los jugadores jóvenes.

Navratilova "es una gran jugadora, pero me gustaría ver en la cumbre a alguien a quien la juventud pueda ver como ejemplo", dijo Court, de 47 años que reside en Perth. "Es triste el que la niñez quede expuesta" a la homosexualidad.

Una vocero de la empresa Internacional Management Group de Estados Unidos, organización que representa a Navratilova, dijo que no pudieron comunicarse con la tenista de inmediato.

Court dijo que algunos jugadores habían sido impulsados a la homosexualidad por otros tenistas mayores, pero no dijo quienes serían esos. También dijo que creía que Navratilova fue impulsada a la homosexualidad durante sus años de adolescente en la gira profesional.

Court agregó que algunos jugadores viajan a torneos acompañados por familiares para protegerlos de problemas potenciales.

ADAP celebró XXIII aniversario

La Asociación Deportiva de la Administración Pública de La Paz celebró ayer su XXIII aniversario de fundación con un acto que se celebró en la Plaza Murillo, donde los dirigentes depositaron una ofrenda floral al pie del monumento a Pedro Domingo Murillo.

Antonio Inda Ortiz puso de relieve la disciplina y el optimismo de los trabajadores para participar activamente en los certámenes de fútbol, volibol y otras disciplinas deportivas.

Se ofició una misa de campaña, antes del desfile de los trabajadores afiliados a ADAP, en recordación de todos los trabajadores fallecidos afiliados a ADAP.

PARTIDOS

Estos son los partidos de fútbol que se disputarán el próximo sábado en la cancha kilómetro 7.

Hrs. 7:50 FINAL LIGUILLA: CENACO Vs. Min. Trabajo.

Hrs. 9:15 1ra. de Honor: Cámara de Diputados Vs. AASANA "A".

Hrs. 10:30 1ra. de Honor: Min. Educación Vs. Min. Defensa "A".

Hrs. 11:45 1ra. de Honor: Min. RR.EE. "A" Vs. Min. Salud "A".

CANCHA MEJILLONES:

Hrs. 7:50 FINAL LIGUILLA: JUNAS Vs. AASANA "B".

Hrs. 9:15 1ra. de Ascenso: Descomunidades Vs. INSEGOMIL.

Hrs. 10:30 1ra. de Honor: CONRA Vs. TESORNAL.

Hrs. 11:45 1ra. de Honor: Grupo Aereo de Caza Vs. SAMAPA "A".

Hrs. 13:00 1ra. de Ascenso: Min. Aeronáutica Vs. DITER.

Hrs. 14:15 1ra. de Ascenso: DIRGENCO Vs. LONABOL.

Hrs. 15:30 1ra. de Ascenso: 24 de Junio Vs. Renta Interna.

Hrs. 16:45 1ra. de Ascenso: SAMAPA "B" Vs. Direc. Gral. Aduana.

TAHUICHI

Pasó a los octavos de final

Tahuichi Aguilera, de Bolivia, cumple actuaciones es importantes es en Europa. Su calidad y fama, quedó nuevamente demostrado en Helsinky.

SANTA CRUZ, 11 (PRESENCIA).- La Academia Tahuichi Aguilera que representa a Bolivia en el torneo internacional Helsinky Cup, logró hoy dos importantes victorias para acceder a los octavos de final, según indica un informe dado a **PRESENCIA Deportiva**, desde Finlandia, primera escala de la gira por Europa que emprendió el pasado 3 de julio.

En horas de la mañana, el representativo boliviano, venció con comodidad al Kelohonka, por la cuenta de tres goles a cero. Los tantos fueron marcados por Juan Berthy Suárez, Hebert Arandia y Jaime Moreno.

Tahuichi tuvo una producción notable y ascendente, según el informe, en la que se destacó la capacidad técnica y táctica que de esta manera, le dá la clasificación a la otra fase.

En horas de la tarde de este miércoles, el elenco dirigido por "Zorro" Rivero, ganó al Pomnistus en su quinto partido de la Helsinky Cup, por la cuenta de cuatro goles a cero.

Marcaron los goles Juan Berthy Suárez, Julio César Amarilla, Henry Vaca y Jaime Moreno. Grandes titulares de la prensa finesa, destacan la leyenda que lleva cada uno de los integrantes de Tahuichi en la camiseta, la misma que dice: "Nó a las drogas, sí al deporte", la misma que ha sido bien vista por los organizadores y público en general, ya que éste es un serio problema del país sede del torneo.

Con los resultados anotados, Tahuichi obtuvo el primer lugar de su serie con 10 puntos y mañana deberá enfrentar al segundo colocado de la serie B, partido a jugarse a las 17:00 horas.

Luego de los partidos, los jóvenes "tahuichis" navegaron por el Mar Báltico, además visitaron la ciudad Vieja y el zoológico, como una forma de recrearse y llegar con tranquilidad a los encuentros que restan.

Las semifinales se jugarán el viernes en horario matinal y nocturno, para llegar a la final el sábado en la tarde. Los partidos finales se jugarán en el estadio Ball Okenta, con capacidad para 30.000 espectadores.

De llegar Tahuichi a esa instancia, se tiene previsto viajar el sábado a Suecia, donde participará en la Gothia Cup, del que es el tricampeón.

Víctor Hugo Civarelli, arquero de Bolívar.

Clásico oriental empatado

SANTA CRUZ, 11 (PRESENCIA).- Oriente Petrolero y Blooming, empataron esta noche en partido clásico amistoso jugado en el estadio Tahuichi Aguilera, ante 870 espectadores que dejaron una recaudación de 3.682 bolivianos, en una noche fría.

Abrió la cuenta para Blooming, Adhemir Méndez mediante la ejecución de tiro penal a los 21 minutos y empató Marciano Saldías a los 44 minutos, ambos en la primera etapa.

El encuentro sirvió para que ambos entrenadores, observen el desempeño de sus jugadores, de cara a la segunda rueda del torneo ligüero "Saúl Abdelnur" que arranca este domingo 15 de julio.

De los 90 minutos jugados, los primeros 45 fueron mejores, porque en ese lapso los dos equipos mostraron facetas interesantes, fruto de ello, fueron la concesión de los goles.

Blooming, mostró al goleo uruguayo Julio César Balerio, quien dió muestras de buenos reflejos y reacción en jugadas rápidas gestadas por los "albiverdes". Además tuvo en Gastón Taberga el manejo de su mediocampo, acompañado en esta ruipa por José Luis Zuttión. Debutaron también, el zaguero central Juan Rivero, ex Universidad y el marcador de punta Wilson Calderón, ex The Strongest. Ambos demostraron aptitudes en sus respectivos puestos.

Por lo demás, siguió demostrando falta de efectividad para concretar las jugadas.

Por su parte, Oriente Petrolero mostró los efectos de la exigente preparación física a la que fueron expuestos en los últimos días, ya que en relación a su rival que no descansó a lo largo del Mundial, mostró serias fallas producto de ese trabajo.

No debutó el brasileño Reynaldo Luis Xavier, llamante contratación, debido a que no está en condiciones de hacer fútbol, según explicó Antonio de Lacerda, técnico de Oriente.

Sergio Luna se prepara para jugar el domingo en Santa Cruz frente a Destroyers, al reanudarse el torneo Saúl Abdelnur Sare.

Bolívar entrena hoy

El primer plantel de Bolívar, después de su victoria frente a Independiente Petrolero en la ciudad de Sucre, prosigue hoy con sus entrenamientos, con miras a encarar la segunda fase del torneo de la Liga del Fútbol Profesional Boliviano, "Saúl Abdelnur Sare".

El elenco dirigido técnicamente por Jorge Carlos Habegger, en el primer cotejo de la segunda ronda, enfrentará al plantel de Ciclón en Tarija, donde siempre es difícil lograr u.ldades.

Los "académicos" hoy realizarán una sesión física, técnico-táctico, combinado con fútbol, en el estadio Libertador "Simón Bolívar" de T=nbladerani.

Según el informe médico del plantel, Gustavo López, no existen jugadores lesionados, salvo algunos golpeados que no revisten gravedad, tras la evaluación después del colejo frente al cuadro capitalino, efectuado el último martes en Sucre.

El "Tigre" ante la UC

El primer plantel de The Strongest enfrentará hoy a Universidad Católica, equipo de la AFLP en partido de práctica que se desarrollará a partir de las 9:30 horas en el estadio Rafael Mendoza, de Achumani.

El entrenador Raúl Alvarez dijo que probará al plantel que actuará el domingo en Santa Cruz ante Destroyers. Reclamó igualmente la presencia de Villarroel, para definir su equipo.

Al referirse a la posibilidad de incluir a los tres jugadores que fueron expulsados, en Sucre, dijo "Me parece correr mucho riesgo".

CICLON

Un verdadero hospital

TARIJA, 11 (PRESENCIA).- Muy preocupados se encuentran los dirigentes y cuerpo técnico del club Ciclón por la serie de lesionados en el primer plantel lo que dificultará la conformación del equipo para el partido del próximo domingo frente a Bolívar de La Paz.

La mayor preocupación es la lesión en la espalda del golero Carlos Miguel Rojas que desde el pasado viernes está internado en la clínica COMETA donde recibe atención médica correspondiente en procura de superar ese problema originado en una de las prácticas del equipo. Es cierto que se constató una evolución favorable de esa lesión, pero aún no hay confirmación de que pueda jugar el domingo.

Ricardo Antonio Carnieli tiene principio de rotura de tendón de Aquiles y fue enyesado en la víspera descartándose su actuación el domingo ya que el médico señaló que debe estar por lo menos 15 días con yeso.

Gaspar Montes, zaguero central sufrió un fuerte desgarro en el muslo y también está al margen de las prácticas.

Javier Ríos, juvenil mediocampista que venía alternando en el equipo titular, tiene esguince de ligamentos y tampoco está entrenando. Por si esto fuera poco, José Boufarah, sufrió una lesión en las últimas prácticas de la que tampoco se repuso hasta el momento.

Al margen de lo señalado, Villamil y Trujillo que se vienen recuperando de graves lesiones, aún no están en la plenitud de sus condiciones físicas y hay ciertas dudas sobre su actuación el venidero domingo.

Dentro de ese "sombrío" panorama, la única noticia alentadora fue la incorporación de Juan Galarza ex Bolívar, aunque solo podrá practicar tres o cuatro días tampoco se confirma su presencia en el partido frente a Bolívar.

Con esta serie de problemas, el técnico Carlos Antonieta viene realizando una serie de variantes con elemento juvenil sobre todo para conformar el equipo que rivalizará con Bolívar el venidero domingo.

En el Illampu

OTRA TRAGEDIA

Andinista noruego Helge Martens, de 27 años falleció el pasado domingo cuando intentaba coronar ese nevado

El andinista noruego Helge Martens, de 27 años de edad, falleció el pasado domingo a 5.650 metros de altitud, cuando trataba de coronar la cima del nevado del Illampu que queda en la provincia Larecaja del departamento de La Paz.

La lamentable noticia fue dada a conocer ayer por el cónsul general de dicho país europeo, Ian Hornsby, tras recibir información de tres andinistas que retornaron de Sorata, población ubicada al pie del Illampu.

"He recibido la información de esta tragedia, en forma directa, de tres de los compañeros del infortunado deportista que volvieron, en las últimas horas, del Illampu," expresó nuestro entrevistado.

MUERTE INSTANTANEA

Según la información proporcionada por Ian Hornsy, el deportista noruego falleció cuando trataba de llegar a la cima del Illampu: " Martesna resbaló cuando escalaba una pared de la montana, luego un bloque de hielo aplastó al infortunado deportista; posteriormente cayó a una grieta. Cuando sus compañeros llegaron en forma inmediata lo encontraron si vida."

REGIMIENTO TOCOPILLA

Dijo que el grupo estaba integrado por Jostien Mardalen, Arne Nervik y Bjor Nyrud, quienes se encuentran en La Paz, tras retornar del nevado del Illampu, y coordinan acciones con efectivos de Batallón de Infantería de Montaña del Regimiento Tocopilla para rescatar el cadaver de Helge Martens.

Helge Martens, andinista noruego, falleció el pasado domingo, cuando intentaba llegar a la cima del Illampu, que se halla a 5.650 metros de altitud sobre el nivel del mar.

El consul general de Noruega Ian Hornsby, centro, recibe a los miembros del Regimiento Tocopilla.

El grupo de salvamento se aprestaba a partir anoche hasta Sorata para intentar hoy el rescate. Integran dicho grupo andinistas noruegos, y los siguientes miembros del Regimiento Tocopilla: Subtenientes Luis Aguirre, José Luis Hinojosa y Nelson Márquez; suboficial Bratulio Magne y sargento Ricardo Enríquez.

El consul general de Noruega en nuestro país expresó su gratitud al Comandante General del Ejército quién dispuso en forma rápida que los efectivos especializados del Regimiento Tocopilla pudiesen llegar a La Paz para iniciar el rescate del infortunado andinista.

Helge Martens, experimentado andinista, estuvo recientemente en Perú. En Europa tuvo una notable actividad, especialmente en los Alpes, según sus compañeros de expedición.

Los miembros del Regimiento Tocopilla, que tiene su sede en Curahuara de Carangas, se preparan para cooperar en las tareas de rescate de los restos de Helge Martens.

MINERVA

Inició simposio en Oruro

ORURO, 11 (PRESENCIA) Con auspicio del Club Minerva Oruro, Círculo de Periodistas Deportivos de Bolivia, filial Oruro y la Facultad de Derecho, Ciencias Políticas y Sociales de la Universidad Técnica de Oruro, fue inaugurado hoy (ayer), en acto especial, el primer Simposio del Deporte Nacional, con la asistencia de autoridades departamentales, dirigentes, diertantes y periodistas deportivos.

El acto inaugural se cumplió en el salón de conferencias de la Cámara de Comercio de Oruro y las deliberaciones se iniciarán mañana (hoy), en el mismo local, con la asistencia de deportistas, dirigentes y periodistas especializados, que analizarán la problemática del deporte nacional, para emitir un documento de conclusiones y recomendaciones al final del simposio.

En la sesión de hoy, participaron como oradores, el licenciado Waldo Beltrán, presidente de Minerva Oruro, el profesor Lucio Claros, Director General de Deportes y la concejal Emma de Duplessis, en representación del Concejo Municipal. El acto conio fue matiza do con el acompañamiento de la banda d música del Colegio Simón Bolívar.

El presidente de la Asociación Minerva y Director General de Deportes, coincidieron e remarcar la importancia de este simposio qu congrega a los representantes de las diferen tes disciplinas deportivas, haciendo énfas en la necesidad de buscar soluciones concre tas para la problemática nacional de nuestr deporte.

Debemos esbozar las bases que permita contar con una política nacional de fomen al deporte y lograr que las autoridades nacio nales, otorguen mayor respaldo a la práctic de las diferentes disciplinas, afirmaron.

COORDINACION

Por su parte Germán Peters, coordinado del seminario, expresó que este simposio de perió mucho interés, porque en este concla se tratarán asuntos muy importantes, vitales para la superación del deporte boliviano.

servicios

Farmacias de turno

Jueves 12 de julio

TIAHUANACU Av. Ballivián Nº 4 Calle 28 Cota Cota. Tel. 795543
COLONIAL Av. Montenegro Nº 1205 Urbanización. Tel. 793020.
BEJARANO 1 Calle 14 de Septiembre esq. 13 Obrajes. Tel. 785734.
SAN GERARDO Av. Busch Nº 2180. Tel. 323901.
ANAPURI Av. Simón Bolívar Nº 1010.
IYURRALDE Av. Iturralde Nº 1193. Tel. 354656.
SAN CRISTORAL Av. Tejada Sorzano Nº 242. Tel. 310204.
UYURI Av. 6 de Agosto esq. Fernando Guachalla Edif. Ahuaya. Tel. 350630.
GUADALUPANA Av. Sánchez Lima Nº 2136. Tel. 324414.
TRINI Juliano Pinto Nº 1932 Barrio Sindicato Bolívar. Tel. 362566.
LANDIETA Calle Landieta Nº 511. Tel. 374040.
BRITOS Calle Landieta esq. Ingavi Nº 908. Tel. 363600.
10 DE OCTUBRE Calle Illampu Nº 810 esq. Pinto Egüino. Tel. 356604.
ALTO DE LA ALIANZA Calle Alto de la Alianza Nº 776. Tel. 356604.
V. DE FATIMA Calle Héroes del Acre Nº 1043. Tel. 352670.
ANTONICA Av. Buenos Aires Nº 1500.
OMAHUYOS Av. América Nº 158.
VIVIANA Calle Rodríguez Nº 480. Tel. 365630.
SALUS Calle Eloy Salmón Nº 803.
BAPTISTA Av. Baptista Nº 990. Tel. 320417.
RODRIGO Av. C Calle 3 Nº 200 Zona 12 de Octubre. Tel. 811178.
V. DE LA CANDELARIA Av. Alfonso de Ugarte Nº 40 Zona 16 de Julio.
SATRAITE C. Núñez del Prado 1244 Plan 861 Calle 18 Ciudad Satélite. Tel. 810040.
JUNIOR Cruce V. Cupacabana esq. Rafael Ballivián 1307. Tel. 331905.
VENUS Cruce V. Cupacabana y San Antonio Nº 1760. Tel. 339117.
NUEVA AURORA Av. Circunvalación Ciudad del Niño Nº 90 Pampahasi.

Viajes

Terminal de buses

Informaciones. Tel. 367275-367276

Empresas de transporte interdepartamental e internacional de pasajeros

Transporte Kiriliao	Tel. 323810
Transporte Arotia	Tel. 375440
Pullman Nobleza	Tel. 361427
Pullman Arequipa	Tel. 327000
Flota Copacabana	Tel. 366783-322800
Pullman Bolivia	Tel. 355854
Cruz Imperial	Tel. 360793
Flota El Dorado	Tel. 359153
Flota San Francisco	Tel. 378084
Flota Bustillos	
Flota Concordia	Tel. 354812
Flota Panamericana	Tel. 371119
Pullman Urkupiña	Tel. 353214
Transporte San Lorenzo	Tel. 326011
Transportes Claré	Tel. 361321
Transportes La Paz	Tel. 377443
Transportes 6 de Agosto	Tel. 320542
Transportes Litoral	Tel. 356603
Terminal de Buses	Tel. 367274

SALIDAS

- A Oruro, todos los días, a Hs. 8.30, 6.00, 7.30, 8.00, 8.30, 9.00, 9.30, 10.30, 11.30, 12.30, 13.00, 13.30, 14.00, 16.30, 17.00, 17.30, 18.00, 18.30, 20.00, 20.30, 21.00.
- A Cochabamba, todos los días, a Hs. 8, 10, 20.45, 20.30, 20.00, 20.15, 20.30, 21.00.
- A Santa Cruz, todos los días, a Hs. 8.30, 8.45, 9.30, 20.00, 20.15, 20.30, 21.00.
- A Sucre, todos los días, a Hs. 8.30, 18.00 y 20.00.
- A Potosí, todos los días, a Hs. 18.00 y 18.30.
- A Montero, todos los días, a Hs. 6.00, 20.15, 20.30.
- A Tarija, todos los días, a Hs. 19.00.
- A Villazón, todos los días, a Hs. 18.30.
- A Tarija, martes, jueves y sábado, a Hs. 17.00.
- A Trinidad, todos los días, a Hs. 20.00.
- A Arica, martes y viernes a Hs. 8.30.
- A Tacna, domingo y jueves a Hs. 8.30.

Vuelos Nacionales

LLOYD AEREO BOLIVIANO S.A.M.

LA PAZ, JUEVES 12 DE JULIO DE 1990

SALIDAS

VL0-005 SANTA CRUZ	Hs. 07.25
VL0-801 COCHABAMBA	Hs. 07.45
VL0-801 SUCRE	Hs. 07.45
VL0-801 TARIJA	Hs. 07.45
VL0-005 SANTIAGO DE CHILE	Hs. 11.00
VL0-918 LIMA	Hs. 11.10
VL0-917 COCHABAMBA	Hs. 16.40
VL0-917 SANTA CRUZ	Hs. 16.40
VL0-976 ARICA	Hs. 16.50
VL0-976 COCHABAMBA	Hs. 20.10
VL0-900 SANTA CRUZ	Hs. 20.30
VL0-902 MANAUS	Hs. 20.30
VL0-902 CARACAS	Hs. 20.30
VL0-902 MIAMI	Hs. 20.30

LLEGADAS

VL0-901 MIAMI	Hs. 06.15
VL0-901 PANAMA	Hs. 06.15
VL0-800 COCHABAMBA	Hs. 07.30
VL0-800 SANTA CRUZ	Hs. 10.05
VL0-918 SANTA CRUZ	Hs. 10.05
VL0-918 COCHABAMBA	Hs. 10.05
VL0-917 LIMA	Hs. 15.40
VL0-430 TRINIDAD	Hs. 18.10
VL0-430 GUAYARAMERIN	Hs. 18.10
VL0-430 RIBERALTA	Hs. 18.10
VL0-430 SAN IGNACIO	Hs. 18.10
VL0-430 SANTA ANA	Hs. 18.10
VL0-976 ARICA	Hs. 19.15
VL0-810 COCHABAMBA	Hs. 19.15
VL0-810 TARIJA	Hs. 19.15
VL0-810 SUCRE	Hs. 19.15
VL0-800 SANTA CRUZ	Hs. 20.25
VL0-800 SANTIAGO DE CHILE	Hs. 20.25

INFORMES ADICIONALES A LOS TELEFONOS 367271-72-73

LLOYD AEREO BOLIVIANO S.A.M. TUS PROPIAS ALAS

El tiempo

BOLETIN OFICIAL METEOROLOGICO

Pronósticos para el Jueves 12 de julio de 1990

REGIONES	TEMPERATURA (grados C°) AYER Máxima	AYER Mínima	HOY Máxima	HOY Mínima
Cobija	21.5	18.8	21.5	19.0
Riberalta	22.5	16.6	22.5	16.5
Rurrenabaque	24.0	18.0	25.0	18.0
Trinidad	23.0	14.4	23.0	15.0
San Ignacio de Velasco	21.6	13.5	22.0	14.0
Santa Cruz	22.8	11.8	23.0	12.5
Cochabamba	21.0	9.0	21.0	8.0
Sucre	15.2	1.0	15.5	2.0
Camiri	24.5	2.0	24.5	2.0
Potosí	---	- 10.5	---	- 10.5
Charaña	13.5	-12.2	13.5	-12.0
Oruro	12.6	- 8.5	13.0	- 12.2
Puerto Suárez	22.0	12.2	22.0	12.2
La Paz: Tarija	21.8	3.6	22.0	4.0
La Paz: Yacuiba	24.2	3.0	24.5	3.0
La Paz: Zona central	15.0	2.8	15.0	2.0
La Paz: El Alto	11.8	-3.0	12.0	- 4.0

Tiempo para hoy

CIUDAD DE LA PAZ.- Presentará cielo poco nuboso, vientos débiles por la mañana a moderados por la tarde, predominantes del cuadrante Oeste y temperaturas sin cambio.

BENI Y PANDO.- Presentarán cielo parcialmente nuboso, temporalmente nuboso en horas de la tarde con algunas precipitaciones ligeras aisladas, vientos del Sudeste de intensidad moderada y temperaturas sin cambio.

LLANOS ORIENTALES Y SUR DEL PAIS.- Presentarán cielo despejado por la mañana y poco nuboso por la tarde, vientos débiles del Sudeste y poco cambio de temperaturas.

ALTIPLANO Y CORDILLERA- Presentarán cielo nuboso por la mañana a poco nuboso en horas de la tarde, vientos débiles por la mñana a moderados por la tarde, de dirección Oeste. Temperatura sin cambio.

teléfonos de urgencia

PRESENCIA, Tels. 372340-44
DIRECCION NAL. DE INVESTIGACION, Tel. 356126
ESTACION CENTRAL, Tel. 353212 - 352510
BUSCAMAN, Central Murillo Tel. 353641
INSTITUTO NACIONAL DE FARMACO DEPENDENCIA (INF), Tel. 356485 Avenida los 24 horas del día
H. MUNICIPALIDAD DE LA PAZ
TELEFONO DEL NIÑO, Tel. 371298
RETEN DE EMERGENCIA, Tels. 370296 371209 y 371296
TASA Reclamos Tel. 132 Informaciones Tel. 133
SERENOTA JIORA Tel. 117 y LARGA DISTANCIA EXTERIOR, Tel. 356785 Fax: Tel. 181
INFOMEX Tel. 350211.
HOSPITAL DE CLINICAS Maternidad Tel. 356111
TRANSITO Tel. 371234 y 371235.
ASISTENCIA PUBLICA Tel. 718-370668.
MATERNIDAD Tel. 354414.
NEUROCIRUGIA Tel. 355706.
PEDIATRIA Tel. 355625.
BOLIVIAN POWER Co. Ltda. RECLAMOS, Tel. 354321.
BOMBEROS Tel. 370400 - 370401 - 110.
HOSPITAL DE CLINICAS CENTRAL, Tel. 356111.
ATENCION DE PARTO DOMICILIARIO Tel. 361705.
RADIO PATRULLA Tel. 110.
AASANA (Aeropuerto Informaciones) Tel. 844 Fax: Tel. 820127.
SAMAPA Tel. 371202.
A 1 1 Asistencia Telefónica Inmediata Tel. 356721.

puert Abierta

PRESENCIA

RESPONSABLE: Mario D. Ríos Gastelú

La Paz, Bolivia, jueves 12 de julio de 1990

Ballet venezolano en La Paz

Premios del concurso de talladores en madera

Analfabetos con carrera

Cierran museos en París

Taller de dramaturgia

La página médica

Video "Quijote ahora"

Recital de "Yapuchiris"

V CENTENARIO.- La ciudad de Potosí recibió la visita de autoridades españolas y del Banco Central de Bolivia con el objeto de llevar adelante el proyecto de acuñación de monedas de oro con motivo del V Centenario del descubrimiento de América. La fotografía fue tomada en la Casa de la Moneda, uno de los más importantes repositorios de Bolivia.

Ella Fitzgerald enferma de agotamiento

LA HAYA, HOLANDA, (AP).- ...cantante norteamericana Ella ...gerald se recuperaba hoy de ...damiento en un hospital de ...e ciudad, tras haberse visto ...gada a cancelar su gira p.or ...opa, dijo un portavoz de la ...ista, de 72 años de edad.

Fitzgerald fue internada el ...es en el hospital de Bronovo al ...ir un desvanecimiento en su ...arto de hotel, dijo Clifford Booker, su médico y amigo que viaja ...n la cantante a The Associated ...ess en el hospital.

"Se le está suministrando líquidos y descansa relativamente ...".

La cantante, que lleva un marapasso, no presentó ningún problema cardiovascular, indicó Booker.

Su agotamiento se complicó al sufrir deshidratación, que fue tratada en el hospital, agregó.

Booker dijo que los problemas de salud de Fitzgerald le obligaron a cancelar su presentación esta noche en una función denominada "Gala para Ella", auspiciada por el Festival de Jazz del Mar del Norte, en La Haya.

Anteriormente, decidió cancelar el resto de su gira por Europa que incluye presentaciones en los festivales musicales de Montreux, Suiza, y Antibes, Francia, agregó.

Booker dijo que Fitzgerald regresará a Estados Unidos después de ser dada de alta del hospital, pero no fijó fechas.

Grupo folclórico Tapuchiris se presentará en concierto

En homenaje al 16 de Julio, día de La Paz, el Centro de Arte y Música "Tapuchiris" se presentará en recital el viernes 13, en el Museo de Etnografía y Folclore de la calle Ingavi Nº 916.

El grupo musical Tapuchiris, cuyo nombre en castellano significa "sembradores" se creó con la finalidad de difundir y preservar la autenticidad de la música y el arte del Collasuyo y, asimismo, transmitir el verdadero significado de la música autóctona.

Medalla de oro para Imperio Argentina

SAN LORENZO DEL ESCORIAL (MADRID), 10 JUL (EFE).- La cantante, actriz y bailarina argentino-española Imperio Argentina, de 84 años, recibió hoy la medalla de oro de la Universidad Complutense de Madrid.

Magdalena Nile del Río o del Río Niño, como le gusta que la nombren, se mostró en el acto con una figura envidiable y ágil de reflejos: y declaró que no está retirada de los escenarios, sino a la espera de ofertas interesantes.

Antes de recibir la medalla de honor de la Universidad Complutense, una Imperio Argentina exultante explicaba a unos y otros su homenaje: "Es que hay que reconocer que soy cultura. Cultura es cantar, ser folclórica hasta la médula para reflejar los sentimientos, y me siento orgullosa de ello".

musica

Gira de despedida de Tina Turner en España

MADRID, JUL (EFE).- Tina Turner, la reina del 'rock' negro, actuó los pasados días en España, el 4 en Madrid, el 6 en Barcelona y el 8 en Gijón, etapas de su gira europea, "Farewell Foreign Affair Tour", anunciada como la despedida de los escenarios de la "leona de Tennessee".

El último concierto de Tina Turner en España fue hace dos años, pero la promoción de su último álbum, "Foreing Affair", le ha proporcionado la excusa para hacer una nueva gira.

Y es que Tina salió para cantar, su voz desgarrada, salvaje y sensual y la energía que desbordó hacen de ella un auténtico volcán que entra en erupción en cuanto sienten los primeros acordes.

Melena rubia y desbordada, faldas cortas y ceñidas, labios de rojo fuego y un cuerpo rico y exuberante son el sello de identidad de esta mujer que remontan seno y a la que, desde hace tiempo, se conoce como 'el mejor trasero del rock and roll'.

La pareja argentina de cantantes de tango, conformada por los hermanos Yayo y Darilia Rosas, que acompaña al cuarteto vocal "Los del Bajajá" en una gira por diferentes escenarios de Bolivia.

"La Paz de Gala"
presenta:

GRUPO DE DANZA

ABELARDO GAMECHE
(VENEZUELA)

SABADO 14
DOMINGO 15
LUNES 16

JULIO '99
HRS. 19:30

TEATRO MUNICIPAL

Fiestas de Julio '99

MUNICIPALIDAD DE LA PAZ

cines

MONJE CAMPERO
Tel. 323333

Matinée Hs. 15:30 Tanda Hs. 19:00 y Noche Hs. 21:30 DICK TRACY y ROGER EN LA MONTAÑA RUSA.

16 DE JULIO
Tel. 377099

Matinée Hs. 15:30 Tanda Hs. 19:00 y Noche Hs. 21:30 MUCHO MAS QUE UN CRIMEN.

UNIVERSO
Tel. 342660

Matinée Hs. 15:15 Tanda Hs. 19:00 Noche Hs. 21:15 LABIOS MORTALES (mayores 18 años) y El Mundo al Instante.

MONUMENTAL RODY
Tel. 362135

Matinée Hs. 15:30 Tanda Hs. 18:30 y Noche Hs. 20:30 JACKIE CHAN Y SUS ESTRELLAS (mayores 14 años) y El Mundo al Instante.

PARIS
Tel. 329704

Matinée Hs. 15:30 Tanda Hs. 18:30 y Noche Hs. 21:00 PIE GRANDE Y LOS HENDERSON y El Mundo al Instante.

MEXICO
Tel. 351205

Matinée Hs. 14:45 y Tanda Hs. 18:45 LA VENGANZA DEL NINJA y EL OSO.

SCALA
Tel. 323535

Matinée Hs. 15:30 Tanda Hs. 19:00 y Noche Hs. 21:30 EL DEPREDADOR AMERICANO y el Mundo al Instante.

L. PAZ
Tel. 325533

Matinée Hs. 15:30 Tanda Hs. 19:00 y Noche Hs. 21:30 ENTRE TINIEBLAS (mayores 18 años) y Espejo de Alemania Proxos: Platea Bs. 4.- Mezzanine Bs 4.50.

MADRID
Tel. 357174

Matinée Hs. 14:45 CASTA VIOLENTA y LA ARMADURA DE DIOS Tanda Hs. 18:30 CASTA VIOLENTA - LA ARMADURA DE DIOS y LOS TRES EXTERMINADORES.

IMPERIO
Tel. 340451

Matinée Hs. 14:45 y Tanda Hs. 18:30 LA BOCA DEL LOBO y EL DRAGON VUELVE A LA VIDA.

CENTER

Matinée Hs. 14:45 y Tanda 16:30 007 SU NOMBRE ES PELIGRO y DONDE ESTA EL PILOTO.

PRESENCIA
CENTRAL TELEFONICA
372344

Simples y Eficientes CURACIONES

Bonnie Lynn de Papic

Coqueluche

Cura con linaza y limón

Haga hervir a fuego lento, 4 horas, un vaso de linaza, un limón con cáscara y 4 cucharadas de miel de abejas. Todo esto en un litro de agua.

Según vá hirviendo, mantenga dos vasos de agua.

Dele al niño dos cucharadas cuando tenga un ataque de tos.

Brasil
Porcentaje alarmante de enfermos de SIDA menores de 15 años

RIO DE JANEIRO, JUL (REUTER).- Los menores que aún no han cumplido 15 años representan el 3.5 por ciento de los 11,897 casos de SIDA registrados en Brasil a principios de junio, informó el Ministerio de Salud.

Esto duplica el porrentaje de los Estados Unidos donde sólo el 1,7 por ciento de los enfermos son menores de 15 años, manifestó el director de la división de SIDA del Ministerio de Salud brasileño, Eduardo Cortes.

"El contagio de niños significa, en la mayor parte de los casos, que muchas madres están infectadas sin saberlo", agregó Cortes.

De los 134 niños brasileños de menos de un año que sufren el Síndrome de Inmunodeficiencia Adquirida, 114 se infectaron en el vientre de la madre.

Brasil ocupa el cuarto puesto en el mundo por el número de casos de SIDA conocidos después de los Estados Unidos, Uganda y Zaire, destacó Cortes.

Artritis de Lyme y factor hereditario

WASHINGTON, 11 JUL (EFE).- Un grupo de científicos estadounidenses ha descubierto un factor hereditario que aumenta la susceptibilidad a la artritis crónica y que puede arrojar luz sobre la enfermedad de Lyme, de la que se conoce muy poco, informa hoy el "New York Times".

Se cree que la artritis crónica, para cuyos ataques no hay un tratamiento adecuado, se desarrolla en un diez por ciento de las personas con la enfermedad de Lyme las cuales suelen tener ese factor heredado, que se halla en la superficie de los glóbulos blancos de sangre.

A pesar de que la artritis puede ser evitada con ciertos antibióticos, que pueden llegar incluso a curarla en sus fases iniciales, los medicamentos son con frecuencia totalmente ineficaces en su fase crónica, la cual puede durar varios años.

Los científicos no saben aún si las complicaciones cardíacas y neurológicas están igualmente relacionadas con los factores de la herencia, pero creen que una prueba del factor hereditario puede abrir nuevas vías para tratar la enfermedad de Lyme, según opinión de ese grupo de investigadores.

El descubrimiento, que es consecuencia de los muchos estudios que se han realizado sobre esta enfermedad, puede contribuir a que los doctores puedan determinar con seguridad si en realidad se trata o no de la misma.

La enfermedad de Lyme, que lleva ese nombre de una pequeña ciudad del Estado de Connecticut por el brote que ocurrió en ella en 1975, tiene su origen en un tipo de la bacteria "Spirochete Borrelia Burgdorferi" y se manifiesta por minúsculos pinchazos en los dedos de las extremidades y en las rodillas.

En algo más de una semanas esos golpecitos aumentan de forma encadenada en muchas personas y pueden estar acompañados por síntomas similares a la gripe, dolores de cabeza, ligera fiebre, inflamación de las glándulas linfáticas e indisposiciones generales.

Mientras que en otras personas que han sentido esos pinchazos no se dan ninguno de esos síntomas, las complicaciones que sufren las primeras pueden volver a surgir años después.

El nuevo descubrimiento sobre los factores de la herencia fueron presentados en la cuarta reunión internacional sobre la enfermedad de Lyme, celebrada recientemente en Estocolmo, por investigadores del Centro Médico Tufts-New England, de Boston, y el Hospital de Enfermedades Asociadas de Nueva York.

Medicamentos para niños prematuros

LA HABANA, JUL (PL).- La medicina cubana anunció aquí la obtención de una sustancia para el tratamiento del síndrome de dificultad respiratoria (membrana Hialina) en niños prematuros, la cual contribuirá a reducir aún más la mortalidad infantil.

El surfacen es un producto natural cuyo nombre proviene de las palabras surefactante -sustancia pulmonar cuyo déficit origina la enfermedad-, y CENSA (Centro Nacional de Sanidad Agropecuaria), donde fue aislado el compuesto, con la participación de su autora principal, la bioquímica Dahis Marzanares.

Con este logro Cuba toma posición de avanzada en el tratamiento de la membrana hialina, causante de la muerte del 10,1 por ciento (207 niños) de los dos mil 049 menores de un años fallecidos durante 1989 en el país.

Actualmente el índice general nacional de mortalidad infantil es de 11,1, situado entre los más bajos del mundo.

La dificultad respiratoria es una de las causas mayores de morbilidad (frecuencia) y mortalidad neonatal, que alcanza incluso a países desarrollados, los cuales reportan tasas de un 20 por ciento en recién nacidos con entre 30 y 32 semanas de edad gestacional.

mueren 150 millones de menores al año

MEXICO, 10 JUL (PL).- Cerca de 15 millones de niños en todo el mundo fallecen anualmente debido a las políticas dictadas por los organismos internacionales financieros, en detrimento de programas adecuados de salud, asegura un informe de la OMS.

De este total, el 75 por ciento muere cada año a consecuencia de la insuficiencia de recursos donados a los sectores de salud de naciones de Africa y América Latina, añade el documento que responsabiliza directamente al Fondo Monetario Internacional (FMI) en tal situación.

Citado aquí por medios informativos, el informe de la Organización Mundial de la Salud (OMS) asevera que la estrategia lanzada por el FMI en las naciones tercermundistas, en abierto obstáculo a proyectos sociales que involucran tanto a la salud como a la educación, constituye un factor esencial y decisivo en el incremento de la mortalidad infantil en el planeta.

El FMI persigue el objetivo de aumentar el crecimiento económico y reducir la inflación mediante la reducción de gastos del sector público, sostiene la entidad censurando que tal decisión pone en riesgo la vida de millones de infantes en el orbe.

La OMS sugiere a los gobiernos del Tercer Mundo, como única alternativa para impedir el aumento de los índices actuales de mortalidad infantil, reajustar sus políticas financieras en sentido contrario.

Esto es, añade, reforzar las líneas económicas relacionadas con los sectores de la salud y la educación, entendiendo esta última como una pieza necesaria para complementar los sistemas de salubridad.

La OMS estima que mueren 150 millones de niños en todo el mundo cada año, por políticas que deterioran programas de salud que carecen de ayuda de los organismos financieros internacionales.

Medicina

teletón
El corazón está solidario para rehabilitar e integrar a las personas minusválidas.

CIENCIAS DE LA NATURALEZA 1º Intermedio
FISICA 1 3º Medio
TEXTOS ESCOLARES según programas oficiales

SOCIEDAD JAPONESA DE LA PAZ
ESCUELA DE IDIOMA JAPONES
Ofrece:

日本語

CURSOS DE IDIOMA JAPONES
INSCRIPCIONES DESDE EL 2 AL 14 DE JULIO
(Principiantes y cursos avanzados)
MAYORES DETALLES EN: Secretaría de la Sociedad Japonesa
Dirección: Batallón Colorados, Esq. Federico Zuazo
Teléfono: 352294
HORARIO de Atención Hs. 15:30 a 19:00
Inicio de clases: 17 de julio

mafalda de oro

dick tracy

el detalle que falta

el consejo de la suerte

ciento y franco

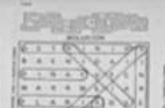

49/SIETE - Partes del cuerpo de las aves.

Se leen de izquierda a derecha, de derecha a izquierda, de arriba abajo, de abajo arriba y en diagonal, al derecho o al revés. Trazando una línea alrededor de cada palabra, procure localizarlas todas, teniendo en cuenta que una misma letra puede formar parte de dos o más nombres por cruzarse éstos.

CRUCIGRAMA
Por Luis Campos

HORIZONTAL

1 Ford o Panasonic
6 Almeja en Maine
10 Sucursal
14 Constelación
15 Cátedra
16 Consejero
17 Partícula; electrón
18 Brillara; refulgiera
20 Elemental; esencial
22 Recepción
23 Loco. ing.
24 Hermano de Harpo
26 Astro; estrella
28 Shimon Peres o Golda Meir
31 Pasta; mezcla
32 Lugar para animales
33 Algunos periódicos
38 Ala de ave
40 Río de Alemania
41 Asfixia al respirar
42 Que sirven para nadar
46 Hogar
47 Desvíe; haga torcer
48 Rayara; anulara
51 Mover la cuna
54 Vendiera a crédito
55 Muchedumbre
56 Ojete
58 Plantas para ensaladas
62 Desenrollar; mostrar
65 Italiano: poet.
66 Medidas de long.
67 Puerto —
68 Dinamarqués
69 Fui de visita
70 Actor — Alda
71 Esteré

VERTICAL

1 Hijo de Lot: Biblia
2 Planta herácea
3 El Hudson y el Nilo
4 Como Lucille Ball
5 Noche anterior
6 Cerro en Detroit
7 Más tarde
8 Por ahí
9 Gritan como los gatos
10 Me divertí
11 Madero de minas
12 Observar
13 Ligero
19 Motivo
21 Acelta: ing.
25 Cerradura; candado
27 Rostro
28 Levantan
29 Sin compañía
30 Raíz: ing.
31 Mamífero herbívoro
34 1002 romano
35 Islandia, p. ej.
36 — Sharif
37 — Bernhardt
39 Barcio
43 Región de Austria/ Italia
44 Parte de gorra invernal
45 Primo de Volvo
49 Credula
50 Fastidiar; hastiar
51 Usanzas; bogas
52 Cineasta — Garro
53 Casera
54 Delgada
57 Rapido; listo
59 Reina de la India
60 Ofetead
61 — cáustica
63 Antes de omega
64 Bebida fuerte

SOLUCION ANTERIOR

I	S	L	A	M		C	L	A	C		I	G	O	R
P	I	O	J	O		L	A	M	E		N	U	C	A
S	A	T	I	S	F	A	C	E	R		D	A	R	E
O	L	A		T	A	R	A		N	A	I	P	E	S
			G	A	Y	A		C	I	R	C	O	S	
A	P	L	A	Z	A		T	U	E	R	A			
C	A	U	C	A		Q	U	E	R	E	T	A	R	O
L	I	J	E		C	U	R	V	A		I	R	A	S
E	S	O	T	E	R	I	C	A		A	V	A	R	O
			I	L	E	S	O		E	B	A	N	O	S
		C	A	L	L	A	O		O	R	A	S		
C	A	L	L	A	R		A	S	I	A		T	A	L
A	R	T	E		L	I	C	E	N	C	I	O	S	O
P	E	O	R		A	L	M	A		A	N	S	A	R
S	O	S	O		S	E	E	S		R	A	I	D	O

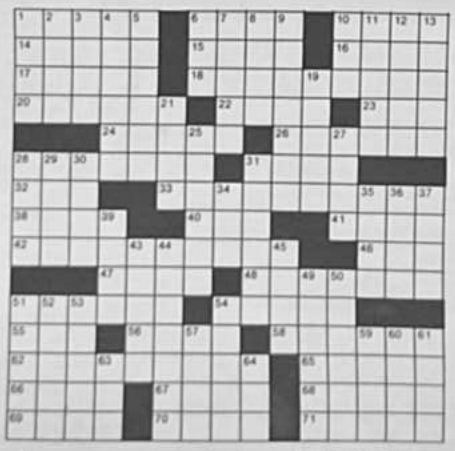

© 1990 United Feature Syndicate

Santa Cruz

Será presentado video "Quijote ahora!"

Será presentado hoy el video nacional "Quijote Ahora!", producida por Polymarketing S.R.L. y Atelier Productora Publicitaria, en "Paladium", a horas 21:30.

Se trata de una adaptación de la obra original de Cervantes, en la que se pretende satisfacer a los medios de comunicación masiva, presentando al protagonista como un técnico en electrónica que, a raíz de su labor cotidiana, rodeado de televisores y radios prendidos, empieza a volverse adicto a películas policiales y de guerra, dibujos animados, super héroes y exterminadores de diverso origen, hasta decidirse por salir para locas aventuras, creyéndose él un protagonista, seguro de su misión: "El mundo necesita de un arreglo... tanto o más que los aparatitos que usted ve en esa sala...."

Participan en los roles protagónicos Enrique Bollini, Andrés Lladó, Eduardo Galarza, Reyes Viera, Gaby Cuéllar, Lila Fernández, Fernando Padilla y Hernán Vargas. El guión y los diálogs pertenecen a Silvio Cavalcanti y la adaptación del argumento fue hecha por Nelson Bazolli y Silvio Cavalcanti; la música fue compuesta por César Scotta.

Cuenta con el auspicio de Sistema Educativo Antidrogadicción y de Movilización social (SEAMOS), Sistero y Pepsi.

Los exteriores fueron filmados en la fuente de Samaipata, las Lomas de Arena y en la ciudad de Santa Cruz; los interiores en Taller Denky y estudios Atelier.

Fue dirigida por Silvio Cavalcanti y es una realización de Miguel Chávez.

Solanas inicia rodaje del filme "El viaje"

BUENOS AIRES, 9 JUL (PL) - El galardonado director cinematográfico argentino Fernando Solanas anunció hoy aquí el inicio del rodaje de su nuevo film "El viaje" una producción que demandará la inversión de tres millones de dólares.

Director de películas consagradas como "Sur", "Tangos, el exilio de Gardel" y "La hora de los hornos".

Solanas dijo que su nueva obra será la concreción del viejo sueño de la integración cultural latinoamericana.

Empresas productoras y distribuidoras de América Latina contribuirán a financiar "El viaje" a través de la adquisición anticipada de la película, con estas prevenías -sostuvo- no será un gran éxito comercial pero sí un gran negocio artístico".

"El viaje", no contará con respaldo económico del estado argentino, porque "con los nuevos gobiernos advirtió la crisis cinematográfica latinoamericana se ha generalizado".

El rodaje del film se iniciará el 3 de agosto en el austral estrecho de Magallanes y proseguirá el territorio de Argentina, Chile, Paraguay, Brasil, Perú, Venezuela y México, para finalizar unas 20 semanas después. La producción completa estará terminada en mayo del año venidero.

"Amargo mar" cierra ciclo de películas bolivianas

Con la exhibición de la película "AMARGO MAR" dirigida por Antonio Eguino, concluirá hoy el ciclo de cineastas bolivianos, preparado por el Departamento de Cinematografía y Video dependiente de la Casa Municipal de Cultura.

La breve temporada concitó la expectativa del público amante del séptimo arte, que en estos tres días, colmó las instalaciones del Teatro Modesta Sangines.

De acuerdo al calendario establecido, "AMARGO MAR" reaparecerá en la pantalla para mostrar, con un nuevo enfoque, uno de los pasajes más dramáticos de nuestra historia: la Guerra de 1879.

En un esfuerzo notable, la Productora Cinematográfica UKAMAU, ha logrado editar una obra que busca, ante todo replantear el papel que cumplieron los políticos y militares que gobernaban al país en ese período.

Por las características del largometraje, "AMARGO MAR" es una producción que demandó mucho brió de quienes llevaron adelante la realización. El voluminoso vestuario, mobiliario y otros implementos necesarios para restaurar una época, dice mucho del trabajo de los productores.

En su debida oportunidad, la crítica especializada reconoció y ponderó la capacidad de Antonio Eguino como Director.

Participación especial de Nestor Dávalos, Eddy Brown, Enriqueta Llosa, Gonzalo Iñiguez, Armando Iglesias y otros.

Funciones de matinee y tanda, a las 16:00 y 19:30 respectivamente.

Entrada Un Boliviano.

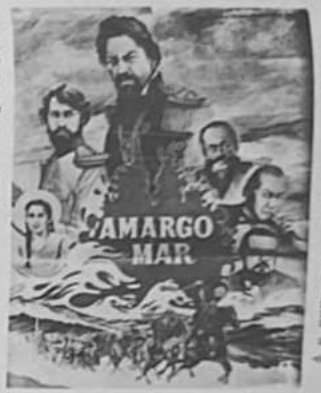

tv programación del día

canal 2

canal 4

canal 6

canal 11

canal 9

canal 7

canal 15

canal 13

CINEASTAS BOLIVIANOS.- El ciclo de cineastas bolivianos que se lleva a cabo en el Teatro Modesta Sanjinés de la Casa de la Cultura presentará hoy la película "Amargo mar" de Antonio Eguino.

VIDEASTAS BOLIVIANOS.- Ciclo que presenta la Municipalidad de La Paz, del 17 al 27 de julio en la videoteca "Amalia de Gallardo" del Teatro Quiquincho a partir de horas 19:00, iniciando con "Quehacer y transparencia", de R. Quiroga y J. Baez junto a "Don Quijote", de J.C. Eldel.

ZULMA YUGAR.- La artista boliviana Zulma Yugar se presentará en concierto hoy, en el Teatro Municipal a partir de las 19:30.

SEMINARIO.- Concluye hoy el seminario sobre "La problemática de los cementerios de la ciudad de La Paz" que se lleva a cabo en la Casa de la Cultura, con el auspicio del Consejo Municipal de La Paz.

MESA REDONDA.- El Comité Departamental de Chuquisaca de Libro auspicia la realización de una mesa redonda sobre el tema "La problemática pareja, con ejes de mujer". Hoy a horas 18:30 en la Casa de la Cultura.

TEATRO VENEZOLANO.- Para el sábado 14 se ha programado la presentación del viernes de danza y teatro "Abelardo Gamerche", de Venezuela, con la obra "Espejismos solares", en el Teatro Municipal a horas 19:30.

PINTURA Y ESCULTURA.-En la galería de arte de la Fundación Cultural EMISA se presenta la exposición de escultura de Leon Saavedra y pintura de Leil Yourston.

ARTE CONTEMPORANEO.- Cuadros de pintores como Gil Imaná, Gastón Ugalde, Inés Cardona, Enrique Arnal, Javier Fernández y otros, son objeto de una muestra permanente en el primer piso de la Casa de la Cultura.

DIBUJO EN EL SOCAVON.- Una muestra de dibujo y pintura del grupo "Nervio" se presenta en El Socavón (20 de Octubre 2172).

EXPOSICION.- En la galería de arte "Puerta del Sol" del La Paz Hotel, se presenta la exposición titulada "Réplicas de Ariel Mariaca Ir".

"TENDO Y VINIENDO LA PAZ".- Gastón Ugalde presenta una exposición de sus obras, en la galería Arte Unión, ubicada en la calle Belisario Salinas Nº 516.

TITERES Y TEATRO.- En el Museo del Oro de la calle Jaen se desarrolla el programa denominado "Animación", que consiste en la actuación de siete grupos de títeres y teatro para niños. Dicho programa se presentará entre las 10:00 y las 12:30, todos los domingos durante seis meses.

EXPOSICION FOTOGRAFICA.- Una exposición con fotografías de Enzo de Lazera se presenta en el foyal de "La cueva", Oruro esquina Murillo.

TEJIDOS DE ALPACA.- Una exposición de prendas en pelo de alpaca se lleva a cabo en el salón "Vicenta Juariste Eguino" del Tambo Quiquincho. La muestra estará abierta hasta el 15 de julio.

CONFERENCIA.- "Impacto de la política neoliberal en el sector industrial" es el tema de la conferencia que dictará el director del Instituto de Investigaciones Económicas de la UMSA, Pablo Pacheco, hoy a horas 18:30 en el Instituto Cultural Boliviano-Soviético (Comercio 1013).

ORQUESTA DE CAMARA.- En función de gala se presentará mañana la Orquesta de Música de Cámara de La Paz, fundada recientemente, en el salón auditorium del Banco Central de Bolivia, a partir de horas 19:30.

LA MODA EN FRANCIA.- Una exposición de paneles sobre las tendencias del vestir en Francia se lleva a cabo hasta el 28 de julio en el local de la Alianza Francesa, Fernando Guachalla esq. 20 de Octubre.

COMPONENTES *del grupo venezolano de ballet que se presentará en el Teatro Municipal en fecha próxima. El programa dedicado a las fiestas julias incluye a este conjunto que viene a llenar una inquietud del público paceño, siempre alerta a las manifestaciones de la danza.*

Compañía venezolana de ballet actuará en La Paz

Las fiestas julianas contarán con la visita de representaciones artísticas venezolanas. Desde el 14 al 16 de julio se presentará la Compañía de Danza y Teatro "Abelardo Gamerche", en el Teatro Municipal.

El grupo tiene una amplia trayectoria artística y de su variado repertorio han seleccionado un programa en tres partes: 1ra. Parte: Espejismos Solares 1989, 1er. Movimiento: Invierno: Acciones del Riñón, Miedo vs. Estados de Alerta, con música de Antonio Vivaldi. 2da. Parte: Homemade 1989, musicalizada por Angel Rada. 3ra parte: Manantial 1990, interpretando Cantos Populares Búlgaros y poesía de George Montgomery.

El nacimiento de esta Compañía data de junio de 1983, y después de casi un año de intenso trabajo comienza su actuación pública por todo Venezuela. En noviembre de 1986 realiza su primera gira internacional por India y China, primer eslabón que armará la gran cadena.

El grupo artístico está constituido por catorce personas - productores, bailarines, dirección artística, personal teecnico y de apoyo- que también desempeña actividades de extensión impartiendo clases de ballet, danza y expresión corporal.

Abelardo Gamache es el director artístico y coreógrafo de la Compañía y ha trabajado junto a figuras de la danza contemporánea, tales como Merce Cunningham, Viola Faber, Dan Wagner, Remy Charlip, Nadine Revene y Rosalynd Newman, llevando su arte a distintos países: Francia, Estados Unidos, México, Colombia y también a los de Centro América.

El grupo artístico ha trabajado arduamente en la consecución de una unidad artística completa que se manifiesta en la conjunción de lo popular y lo tradicional; sin embargo, pese a este arduo trabajo no descartan la posibilidad de improvisación como parte de su espectáculo.

Segundo Curso-taller de Tecnologías Agrícolas

Con el objetivo de profundizar la capacitación y actualización participativa en la formación de técnicos y promotores agropecuarios, para la prestación integral y consciente de servicios en las áreas rurales, se realizará en La Paz el Segundo Curso-taller de Tecnologías Agrícolas Andinas.

El evento se llevará a cabo del 27 al 29 de julio en el auditorio del Instituto Nacional de Arqueología (INAR), y está dirigido a técnicos agrónomos y promotores que actualmente prestan servicios en entidades públicas y privadas en programas agropecuarios, quienes deberán asegurar su inscripción 7 días antes del inicio del curso.

La finalidad del mismo es ampliar lo tratado en uno similar que se realizó en diciembre de 1989 con gran éxito. Debido al tiempo escaso e interés que aquel representó, se ha visto por conveniente realizar un segundo curso-taller con temario y contenido completo, además de mayor cantidad de participantes.

Los organizadores en esta ocasión son la Cooperación Técnica Suiza (COTESU) y Servicios Andinos Integrales Thunupa (SAIT), quienes esperan que el curso-taller alcance cualitativamente un nivel de profundización y aporte necesario para alertar a las instituciones técnicas sobre la utilización de tecnologías propias dentro el marco de la realidad agropecuaria andina.

"Muchos técnicos son conscientes del alto costo que representan las soluciones coyunturales de desarrollo, que hoy están de moda; existen métodos de desarrollo autosostenidos que se deben adoptar, si queremos un futuro andino comparable a los logros agropecuarios del pasado", señala la convocatoria.

En calidad de coordinadores participan el Centro Andino de Desarrollo Agropecuario (CADA), el Centro de Estudios para el Desarrollo de los Pueblos Andinos (CEDPAN), la Unión Nacional de Instituciones para el Trabajo de Acción Social (UNITASI), el INAR, el Colegio de Agrónomos de Bolivia y el Museo Nacional de Etnografía y Folclor.

A realizarse en horarios de 9:00 a 12:00 y 14:00 a 18:00, el curso-taller tendrá una metodología de participación basada en la exposición y el diálogo, el trabajo grupal audiovisual, la dinámica de integración y la evaluación permanente e integral.

historia

En un día como hoy, pero del año 1535, el conquistador español Diego de Almagro parte desde Cuzco hacia el sur, en una expedición que llegaría hasta donde se encuentra hoy Santiago de Chile.

1537.- Batalla de Abancay, en Perú, en la que las fuerzas de Pizarro mandadas por Alfonso de Alvarado fueron vencidas por las de Almagro.

1806.- Napoleón crea la Confederación del Rhin, aceptada por los príncipes alemanes.

1839.- El Congreso de Bolivia aprueba que la ciudad de Chuquisaca se llame en adelante Sucre, en homenaje al vencedor de la batalla de Ayacucho.

1885.- En el Estado de Barranquilla (Colombia) son completamente derrotados los rebeldes de la insurrección iniciada el 28 de febrero del mismo año.

1894.- Terremoto en Estambul que afectó a la mayor parte de los edificios de la ciudad y originó numerosas víctimas.

1902.- Se patenta en Alemania el proceso de fabricación de los ácidos llamados "barbitúricos".

1906.- El Tribunal Supremo de Francia anula el consejo de Rennes que condenó al capitán Alfred Dreyfus, quien queda rehabilitado.

1914.- Fracasa un intento de asesinato contra Rasputin, aventurero ruso de gran influencia en la corte del zar.

1920.- Inauguración oficial del Canal de Panamá.

1920.- En Bolivia, una revolución derriba al presidente liberal José Gutiérrez Guerra.

1924.- Retirada de la República Dominicana de las últimas tropas de ocupación norteamericanas.

1937.- Tres aviadores rusos vuelan sin escalas desde Moscú hasta la ciudad de San Jacinto (California), atravesando el casquete del polo norte.

1949.- Apertura en Francia del primer "banco de sangre" civil del mundo.

1960.- Fracasa, sin lucha, un alzamiento en la provincia argentina de San Luis, encabezado por el general Giovannoni.

1979.- Incendio en el hotel zaragozano "Corona de Aragón", en el que murieron 64 personas y más de 150 resultaron heridas.

Finaliza taller de dramaturgia

En acto que se realizará hoy a horas 18:30 en el salón de honor de la Universidad Mayor de San Andrés, recibirán certificados de asistencia los participantes en el Taller Introductorio de Dramaturgia "Cómo escribir obras de teatro".

El taller se realizó del 25 al 29 de junio con los auspicios de la UMSA y el Taller de Arte Escénico, y en él tomaron parte cerca de noventa personas entre periodistas, poetas, actores y directores de teatro, profesores de literatura y lenguaje y estudiantes de diferentes facultades y carreras.

A la conclusión del taller, que fue dictado por el dramaturgo boliviano Raúl Salmón, los alumnos cursaron una nota al rector Pablo Ramos, expresando su reconocimiento por la realización de tan importante actividad y solicitaron que en el futuro se organicen similares eventos.

***RECITAL.**- Se cumplió en el Teatro Municipal el recital de violín con acompañamiento de piano a cargo del joven cultor del arte de Paganini, Javier Pinell Prado. Le acompaña el pianista Juan Antonio Maldonado.*

Premios del concurso de tallado en madera 1990

***PREMIADOS.**- Junto a la directora de Cultura, de la Municipalidad, Carmen de Silva, aparecen los galardonados en el concurso de talladores en madera que, además de participar del certamen, expusieron sus obras en la casa "Franz Tamayo". Los trabajos fueron una referencia de la sensibilidad creadora de cada uno de ellos. Otros grupos, a su vez, sólo mostraron intereses comerciales.*

El pasado viernes 6, la directora municipal de Cultura, Carmen de la Vega, hizo la entrega oficial de premios a los ganadores del concurso de Tallado en Madera, "Monolito de Plata", en su sexta versión.

El acto que se desarrolló en el salón Antonio Gonzales Bravo, contó con una numerosa concurrencia que, en el último día de exposición, admiró el trabajo de los cuarenta artesanos que tomaron parte del certamen.

En presencia del jurado calificador, miembros del Consejo Interinstitucional de Arte Popular y público asistente se dio apertura a los sobres con los nombres de los galardonados.

El primer premio "Monolito de Plata" fue declarado desierto. El segundo, lo obtuvo Germán Choque con su trabajo titulado "Kustillo". El tercer lugar fue para Hugo Castillo, con "Artesanía y Música".

Otros cinco participantes del concurso se hicieron acreedores a Diplomas de Honor. Se trata de los talladores Germán Chipana por su obra "Par de campesinos"; Víctor Cruz, con "Campesino y llama"; Julio Lipa con "Cristo"; Carlos Tito, con su cuadro tallado denominado "Llamas"; finalmente, con "Sagrado Corazón de Jesús" de Miguel Mamani.

El jurado de este sexto concurso estuvo conformado por Jeruslav Musil, gerente de SKODOL, quien además hizo entrega de un estuche de instrumentos especializados para tallado al que obtuvo el segundo lugar; David Mendoza por el Instituto Boliviano de Cultura; por la Casa Municipal de Cultura, Carmen de la Vega y Carlos Rosso y el director del Museo de Metales Preciosos Precolombinos, Gonzalo Iñiguez.

Los trofeos consistentes en monolitos de plata y bronce, fueron donados por la Oficialía Mayor de Cultura. El concurso que se realiza anualmente coincide con el inicio del año aymara.

Según los organizadores, este año el número de participantes se incrementó notablemente, notándose la presencia de artesanos de Oruro, Potosí, Cochabamba, además de La Paz.

Cierran museos en París

PARIS, (AP).- Cinco museos de arte de París fueron cerrados hoy a visitantes individuales después que varios cuadros fueron robados de tres instituciones de esta capital, uno de ellos un Renoir expuesto en el Louvre.

Jacques Sallois, director de los Museos Nacionales, dijo que las medidas de seguridad serían intensificadas en los principales museos de esta capital, que permanecen abiertos al público.

Los museos que serán cerrados a visitantes individuales son instituciones relativamente pequeñas dedicadas especialmente a colecciones de obras de un artista en particular, los museos de Eugene Belacrotx, Gustave Moreau, Jean-Jacques Henner y Hebert y Ennery.

Sallois dijo que las visitas de grupos a estos museos podrían arreglarse por anticipado. El anuncio sin precedente del funcionario se produjo poco después que la policía revelara que un tercer museo fue objetó de unrobo.

La policía dijo que es posible que los tres robos hayan sido cometidos por la misma persona o grupo que se desplazó de un museo a otro por el centro de la ciudad.

De acuerdo con los investigadores, el robo revelado fue aparentemente el primero en ocurrir.

Analfabetos con carrera

El colmo de la especialización llega al absurdo de que titulados universitarios ignoren grandes temas de la cultura universal.

-0-

Mucha gente que sabe leer y escribir no es capaz de rellenar impresos ni de buscar un nombre en la guía telefónica.

-0-

En USA hay entre 17 y 65 millones de analfabetos funcionales y en Canadá lo es el 25% de la población.

El año 1990 ha sido declarado por la ONU "Año Internacional contra el Analfabetismo". En América Central y del Sur existen 170 millones de analfabetos, casi el 20 por ciento del total mundial, que se calcula en más de mil millones de personas, nada menos que una cuarta parte de la humanidad.

Por su parte, Asia cuenta con 668 millones de analfabetos y Africa con 260, con lo que se deduce que el 90 por ciento de analfabetos se concentra en los llamados países del Tercer Mundo.

La otra cara de la moneda es lo que se ha dado en llamar "analfabetismo funcional". En España, por citar un ejemplo que vale para el resto de los países de Europa o para América del Norte, frente a un tres por ciento de analfabetos funcionales, es decir, de personas que, aunque aprendieron a leer y escribir en su infancia, ya en la edad adulta son incapaces de valerse de dichos conocimientos: apenas sí saben ya más que firmar.

LOS "TRES DIAS"

Según las últimas estadísticas, en Estados Unidos existen entre 17 y 65 millones de ciudadanos analfabetos funcionales y en el Canadá adolece de este mal el 25 por ciento de la población. En Francia se sabe que dos de cada tres niños leen mal en el primer año de bachillerato. Y el 20 por ciento de éstos arrastran su fracaso escolar desde el segundo año de la enseñanza primaria. Son datos del Ministerio de Educación francés. El mal se atribuye a un mal uso de la lectura y a la negada iniciación en su hábito.

También en Francia, el ejército realiza cada año una encuesta llamada de los "tres días", durante los cuales se somete a una prueba cultural a los 420.000 jóvenes que en aquel momento hacen el servicio militar, aplicando, entre otros, los criterios de lectura de la UNESCO. El resultado, por ahora, viene siendo de 1.000 analfabetos y 30.000 letrados. El Grupo Permanente de Lucha contra el Analfabetismo en Francia ha declarado que "en distintos grados, entre un 10 y un 20 por ciento de la población francesa tiene dificultades graves con la lectura y la expresión escrita".

Del total de las personas encuestadas en Francia en distintas ocasiones, tanto entre los militares como entre los civiles adultos y extraídos de todo tipo de capas sociales y económicas, el Grupo considera que "vendaderos lectores", esto es, gente que sea capaz de leer con soltura y entender lo que ve, apenas si hay un 30 por ciento, a los que no asustan ni la cantidad ni la diversidad de los distintos textos.

RELLENAR IMPRESOS, MANEJAR DICCIONARIOS

Además de los "letrados" o "analfabetos funcionales" hay que tener en cuenta a todas aquellas personas que no son capaces de rellenar un impreso (declaración de la renta por ejemplo) o encontrar un nombre en la guía telefónica. Centenares de miles y hasta millones de personas en los países desarrollados no pueden entender un sencillo texto legal como una sentencia judicial o una resolución administrativa. Incluso se da con frecuencia el caso de los que entienden al revés dando por blanco lo negro.

En Cataluña se realizó a finales del año pasado una encuesta cultural entre 800 personas para conocer el interés de la población por la cultura científica. Curiosamente, el 46,6 por ciento de los encuestados no era capaz de citar siquiera el nombre de científicos de talla mundial. Y cuando se les pedía que citaran nombres de médicos egregios españoles se limitaban a nombrar los de Barraquer, Puigvert y Dexeus, que titulan tres prestigiosas clínicas de Barcelona.

Resulta frecuente también que la gente no conozca a los personajes cuyos nombres rotulan las calles de su ciudad. En España, las series de televisión sobre Ramón y Cajal, Verdi o Garibaldi fueron para millones de españoles la primera noticia sobre estos grandes hombres de la cultura mundial. Y es más fácil llegar a la cultura popular a través de la televisión y la radio, y por este orden, que desde la escuela o la biblioteca.

Cuando en la encuesta mentada de Barcelona se pedían nombres de escritores españoles vivos se citaba a aquellos que frecuentemente aparecen en la televisión por causa de sus homenajes o en las tertulias que abundan cada vez más en el medio.

¿DE CIENCIAS O DE LETRAS?

De los EE.UU. hay la opinión de que, aunque siendo el país donde existe la gente que más sabe sobre cada tema, también existe la gente que sabiendo mucho de su propio tema es capaz de ignorar hasta el infinito todos los demás. Esto sería el resultado de la especialización llevada hasta el absurdo. Pero, aunque esa opinión sea falsa, existe la realidad en todas las culturas modernas de dividir a los titulados en "los de letras" y "los de ciencias". El ser de una facción o de la otra implica casi siempre la ignorancia más supina de muchos de los temas ajenos más elementales.

Así, un licenciado en Químicas suele poner la excusa de no saber de letras cuando le preguntan sus hijos por un pretérito imperfecto; como el licenciado en Filología se excusa de no saber extraer una raíz cuadrada.

MANUEL MARIA
EFE - REPORTAJES

***En Francia** se descubren cada año 1.00 analfabetos y 30.000 letrados entre los jóvenes que hacen el servicio militar.*

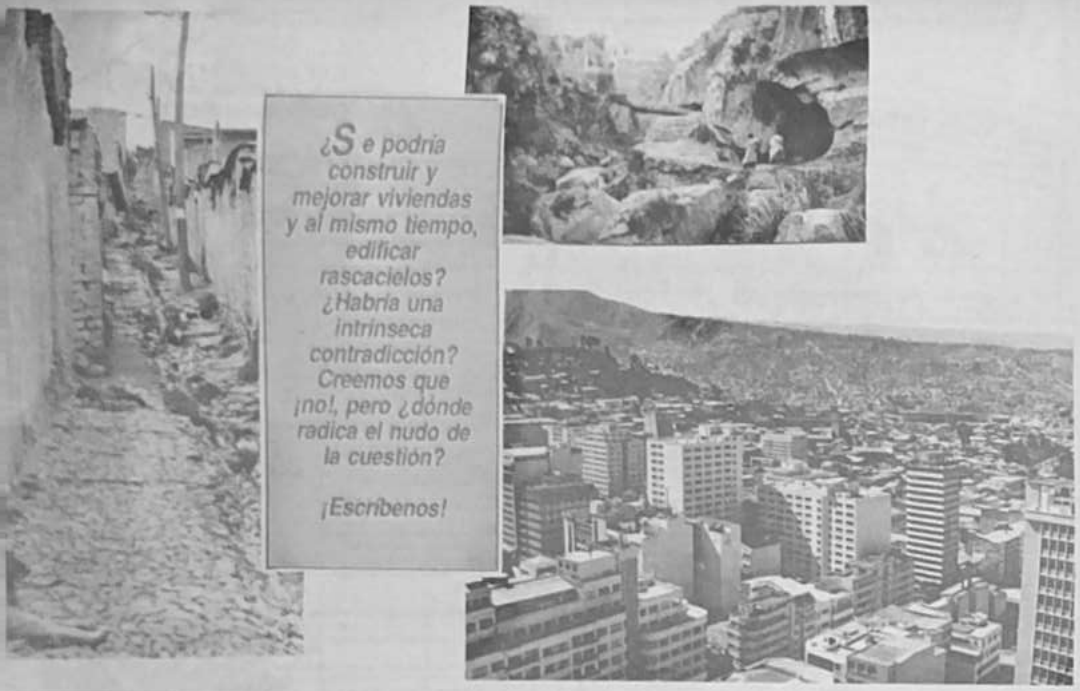

EDUCACION VIAL (Por RR.PP. de Tránsito y AVAGUT)

SEÑOR CONDUCTOR Antes de salir del garaje tenga siempre como una regla puntual la revisión de su vehículo, que la puede efectuar en forma sencilla. Esta revisión comprenderá las partes elementales como ser las llantas, la batería, la correcta conexión de los cables y por último asegurarse que esté bien la medida del aceite, que tenga llena el agua en el radiador y lógicamente que el nivel de gasolina le garantice un normal recorrido. Si toma estas precauciones Ud. no tendrá inconvenientes posteriores.

La imprevisión es la causa principal de las dificultades y pérdida de tiempo.

Además obstaculiza el tráfico vehicular y por este hecho puede ser sancionado.

SOLUCION AL ANTERIOR "EDUCACION VIALgrama"

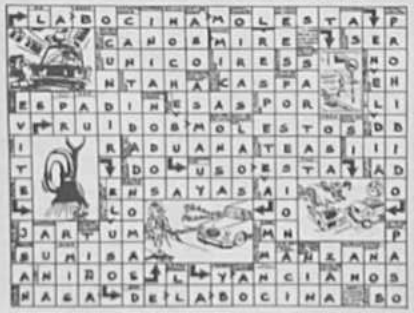

GANADORES DEL EDUCACION VIALgrama Comunicamos a los distinguidos concursantes que en el último sorteo de este espacio de EDUCACION VIALgrama fueron favorecidos los siguientes amiguitos: 1) MERCEDES ELVIRA JIMENEZ CLAROS (Col. Sagrados Corazones), 2) ARTURO ROMERO GUTIERREZ (Universitario de Santa Cruz), 3) DENNIS TIRADO MENDEZ (Col. San Antonio de Padua), 4) JUAN JOSE CONCHA H. (Col. Felipe Segundo Cruz), 5) ROLANDO DAZA LIZARAZU (Col. Saint Peters) y 6) MARTHA QUISPE MAMANI (Col. Almte. Miguel Grau de El Alto). Todos los beneficiados deberán apersonarse a partir del día martes 17 desde hs. 14 y 30 a 17 y 30 a la oficina de RR.PP. de la Unidad de Tránsito (Av. Mcal. Santa Cruz Nº 1000, 2do. piso) y recobrar su correspondiente premio. Felicidades. Adelante en los estudios.

Composición gráfica: ANTENOR SANCHEZ G.

Señor director de "Presencia Juvenil"
Apreciado señor:

Ya soy uno de esos "Ricardo" que figura en "Casos y Cosas de Policías que".

Sería largo escribirle la historia de mi vida... le baste saber que soy el mayor de cuatro hermanos, tengo 17 años.

El papá nos dejó y se fue con otra mujer... dicen que con ella tiene cinco hijos. No nos pasa ni un centavo... todo queda en la **responsabilidad** de mi **mamá**, jalla vende algunas cosillas en puntos ambulantes.

Yo, muerto de hambre, robé y me metieron **sala masea** en la cárcel.

Mis hermanos menores son "**pitiflores**" no sólo porque **venden** droga sino también porque **la fuman** pero, mal que mal, algo traen a la casa.

¿Qué puedo hacer, señor director, si estoy **cansada** de dar vueltas y vueltas por Cochabamba sin **encontrar trabajo** ni gente que se apiade de mí y de mis hermanitos y nos **dé algo para comer**?

¿Por qué en tantas cosas de **risas sobre la comida** y en la **mía, falta?**.. A veces, **días enteros** nos pasamos **sin comer** algo que valga la pena.

Se **lleva** a un momento en la vida en el que **la única solución es robar o robar**, o, finalmente, **pegarse un tiro**.

Disculpe, señor director, el desahogo de un joven desesperado.

¡Por favor... por favor! escríbanme en esta sección... por lo menos me sentiré menos solo.

HENRY POMA QUISPE
COCHABAMBA

Enviar la correspondencia a:

PRESENCIA JUVENIL
CASILLA POSTAL 3276
La Paz-Bolivia

Pepito EL ENTUSIASTA

Querido entusiasta:

Caracterizo a una persona positiva ***no sentirse desanimada*** *ni menos* ***vencida*** *por pequeñas o grandes derrotas.*

El entusiasmo de tal forma reavivo las llamas de carbones humeantes y enciende el fuego de fuerzas y energías adormecidas en lo profundo del ser, que ***pulveriza todas las dificultades.***

Para la persona positiva, el vocablo ***"fracaso"*** *sólo existe en el diccionario porque en la vida concreta lo* ***hace desaparecer*** *extrayendo del mismo* ***saludables experiencias y tonificantes estímulos.***

Especie de ***Ave Fénix*** *posee el poder de* ***resucitar*** *de sus propias "cenizas"; en este sentido no hablamos de* ***"cenizas"*** *sino de* ***"gérmenes vitales". ¡Siempre Adelante!... ¡No te desanimes!***

Te lo afirma quien como ***tú*** *pretende* ***"ir borrando"*** *de su vida, la palabra "fracaso".*

Tu cordial amigo:

Pepito

Portada

ANTORCHA *y* ***NIEVE,*** *términos aplicables a la* ***"auténtica" pacehidad.***

ANTORCHA *y* ***NIEVE*** *aparentemente no guardan relación entre sí pero si los analizamos con detención, mucho tienen que ver con la ciudad de La Paz y su Departamento:* ***"antorcha"*** *por su significado* ***histórico*** *y* ***"nieve"*** *por su* ***multisecular*** *existencia.*

Si el pasado debe encarnarse en el presente para proyectarse al futuro, bienvenido el ***simbolismo ANTORCHA -NIEVE.***

No debería existir persona que se considere ***"auténtica paceña"*** *- de nacimiento o de corazón- sin* ***mezcla*** *de* ***ANTORCHA - NIEVE.***

Antorcha *para* ***iluminar*** *y* ***calentar*** *a tanta gente* ***desorientada,*** *llena de* ***asfixiantes telarañas mentales*** *u* ***oprimida*** *por* ***denigrantes estructuras económicas,*** *sociales y políticas que le impiden* ***desarrollarse*** *como* ***digno ser humano,*** *creado a* ***imagen y semejanza de Dios.***

Nieve *para* ***derretirse*** *y* ***fertilizar*** *campos áridos por la peor de las sequías: nuestro* ***orgullo y egoísmo.***

¿Eres ***mezcla*** *de* ***ANTORCHA y NIEVE?...*** *o ¿no tienes* ***nada*** *de las dos?*

Respóndete con sinceridad. Tus puntos de vista nos interesan.

¡Escríbenos!

CORREO de Vanessa

Querida amiga:

Un fuerte abrazo para vos y tus macanudos compañeros del Juvenil. Como siempre, te ha gustado mucho el número anterior por sus interesantes secciones de gran utilidad para nosotros los jóvenes bolivianos. Tu amiga:

Vicky

Estimada Vicky:

Gracias por tus gentiles palabras. Me alegro mucho que también te haya agradado el último número. Retribuyo saludos y abrazos de todos los de esta sección.

Amiga Vanessa:

Después de mucho tiempo vuelvo a escribirte para contarte que recién no más regresé de mi viaje de vacaciones. Estuve por las hermosas tierras del norte de nuestro país. Conocí el Beni, Pando y jamás imaginé que esos lugares fueran tan hermosos y tan ricos en recursos naturales. Sus inmensas praderas, montes y bosques son realmente admirables y ni lo cuento de los extensos ríos plagados de millones de peces de todas clases. En fin, no tengo palabras para describirte tan fabulosos lugares. En próximas cartas trataré de hacer una descripción más exacta de los lugares que he visitado. Palabra de honor, mientras tanto te saludo con mucho cariño.

Lucy

Querida Lucy:

Yo también me imagino los lindos días que has debido disfrutar en esos lugares que la mitad de los bolivianos ni sospechan que existe. He escuchado decir a unas personas mayores que conocen más o menos esos lenguas orientales que somos tan ricos en flora y fauna que podríamos subsistir a cuenta de ney solamente con cultivar y hacer progresar tan ricas regiones. patrias. Todo es cuestión de que nos pongamos a trabajar fuerte y duro. Espero más novedades de tus vacaciones y te felicito que vayas conociendo nuestro país, y no preferir primero el extranjero.

¡Hasta el jueves, jóvenes amigos!

Guitarra

por Fernando Mamani

COLLITA

Intérprete: WARA

Em Am
Lindas montañas te vieron nacer
D7 G
El Illimani tu cuna meció
B7
Y la Kantuta su alma te dio
Em
Collita tenías que ser.

Lindo silueta de bella mujer
Ojos muy negros de hondo mirar
Y labios rojos que incitan a amar
Collita linda que ser.

Am
Tú llegaste a mi vida que fue
D7 G
Sólo sombras sin tu querer
B7
Pacefitas de mi amor
Em
Yo sin ti ya no puedo vivir

Entre todas las reinas eres tú
Ay collita de mi ilusión
Pacefita linda mujer
Que llegaste a mi corazón

D7
No puedo seguir viviendo así
G
Pensando sólo en tu amor
B7
Tú me haces reir, tú me hacen llorar
Em
Cuando no estás junto a mí.

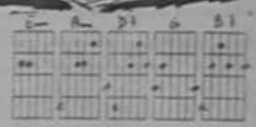

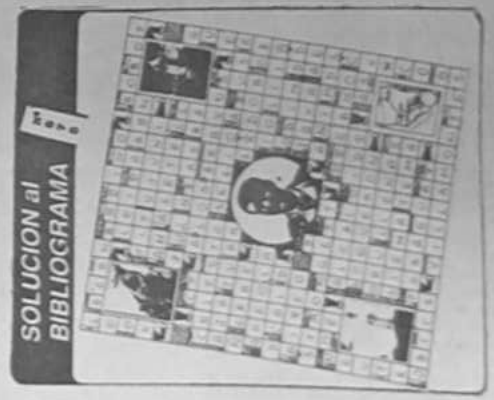

BIBLIOGRAMA Nº 878

POR AVAGUT

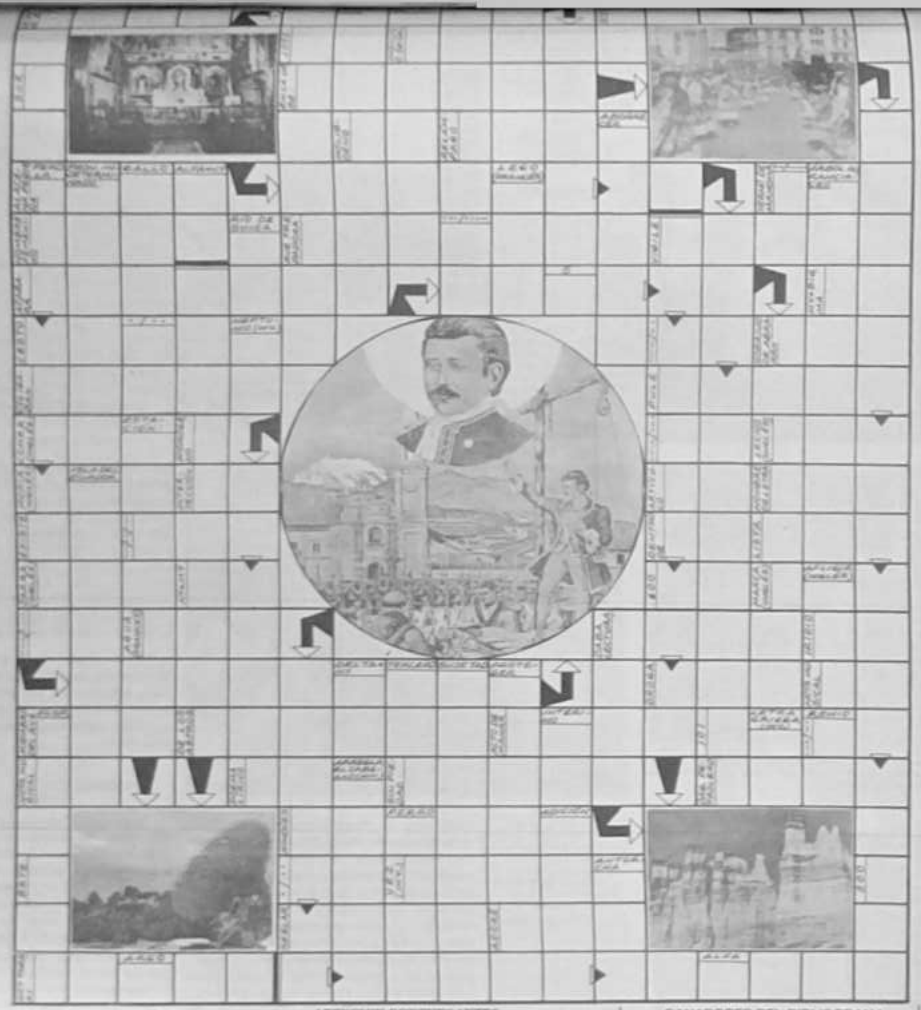

ATENCION CONCURSANTES

Comunicamos a los concursantes del interior de la República que se hagan acreedores a los respectivos premios de este semanal concurso, que los mismos se les remitirán directamente a las agencias distribuidoras de PRESENCIA de donde podrán recogerlos a partir de los días hábiles de cada semana, de esta forma evitaremos las dificultades que se tienen al remitir a través del Correo.

NOMBRES Y APELLIDOS _____

DIRECCION _____

LOCALIDAD _____

GANADORES DEL BIBLIOGRAMA Nº 875

1) GARY ZUNITA POZO (Tinta, Prov. Lugar)
2) PATRICIA E. CABALLERO MEDMANO (La Paz)
3) LUIS CARRASCO ARENAS (La Paz)
4) LYNN MARBON MENDIVIL (Oruro)
5) DAVID SALINAS HERRERA (La Paz)
6) MARCO A. TINTAYA (El Alto)
7) CARLOS LIZARAZU (La Paz)

Todos ellos favorecidos con una Cigarrera de cuero de Industrias EL CUERO LTDA. de Av. Mariscal 440 esq. Purasana

Pensamiento Social de la Iglesia

70

HACIENDA PUBLICA E IMPUESTOS

En el ejercicio de sus funciones la autoridad gubernativa debe realizar **gastos** y para ello necesita **recursos**. El conjunto de éstos y de los bienes patrimoniales de dicha autoridad forma la llamada hacienda pública, cuya administración es objeto de estudio por la ciencia de las finanzas.

De dichos recursos, los más característicos de la autoridad en los Estados contemporáneos son los **impuestos**. A ellos se refirió el Papa **Pío XII** en un discurso que dirigió a los congresistas de la Asociación del Derecho Financiero y Fiscal:

> **"No cabe duda alguna acerca del deber de cada ciudadano de cargar con una parte de los gastos públicos"** (1).

La frase del Papa hay que completarla con lo que él mismo dice más adelante:

> **"Mas el Estado, por su parte, como encargado de proteger y promover el bien común de los ciudadanos, tiene la obligación de repartir entre éstos unicamente las cargas necesarias y proporcionadas a sus recursos"** (2).

Dos condiciones, pues, que deben reunir los gravámenes impositivos:

1. **Necesidad**, es decir, nada más que en el monto requerido verdaderamente para el ejercicio de las funciones específicas de la autoridad. Esta condición es inválida en dos casos, muy frecuentes en nuestros días:
   - Administración dispendiosa: exceso de personal como deuda a los simpatizantes del partido gobernante, por ejemplo.
   - estatalización de funciones de la autoridad.

2. **Proporción** con respecto a los recursos de los contribuyentes. Esto significa que deben contribuir más quienes poseen mayores recursos. Significa también que la autoridad debe moderar sus gastos, porque en caso contrario la carga fiscal consiguiente resultará muy pesada para la mayoría de los contribuyentes.

Igualmente es preciso sistematizar y simplificar las disposiciones legales y administrativas en materia de impuestos. La política financiera, según el Pensamiento Social de la Iglesia, debe traducirse en un nuevo tipo de presupuesto preventivo de índole enteramente económico-social más que fiscal, lo que significa desentenderse de su equilibrio y ha de reflejarse tanto en los gastos como en los recursos.

En cuanto a los gastos: tener presente:
- Internalizar los dedicados a la salud, la educación, la asistencia social, la vivienda y la investigación científica y tecnológica. Por aplicación del principio de subsidiariedad, estos gastos deben dirigirse, en primer lugar, a ayudar a las instituciones que se dedican sin fines de lucro.
- Inversiones en obras de infraestructura dentro del programa o plan de desarrollo económico. El monto anual variará de acuerdo con la situación general, de modo que evite las oscilaciones del ciclo económico y favorezca la plena ocupación.

En cuanto a los recursos: estar continuamente:
- Preferencia de los impuestos directos sobre los indirectos, a fin de gravar más con tasas progresivas, los altos ingresos.
- Exenciones y rebajas impositivas en favor de los pequeños propietarios, así como respecto de los ingresos que se destinen a inversiones reproductivas en aquellos sectores o ramas que más interesan al programa de desarrollo.
- Utilización del crédito público interno e internacional exclusivamente para inversiones que favorezcan el desarrollo económico.
- Venta de la tierra pública en lotes familiares, con ayuda crediticia y asesoramiento técnico a los adquirentes.

EMILIO PAZ

(1) PIO XII, *Discurso a los congresistas de la Asociación de Derecho Financiero y Fiscal*. 03/10/1956
(2) Idem.

La ciudad es, sin duda, un hecho relativamente reciente. Se inicia con el surgimiento del **capitalismo** y se remonta con la **revolución industrial**, no que también el último perturbó la evolución. La población, baste por ejemplo, en 1815 tenía un crecimiento urbano de sólo **15%**, el año 1900 esta cifra alcanzó el **70%**. Si nos limitamos a nuestro medio, se espera que el año **2000** cerca del **60%** de la **población boliviana** sea urbana; en 1975 la cifra era de **41%** y hoy alcanza aproximadamente el **52%**. Esta evolución conlleva muchos cambios en la vida social de sus habitantes y resulta útil por esto reflexionar respecto a la ciudad. En primer término debemos notar que la **ciudad**, es mucho más que la mera **sumatoria de habitantes** y ocupación de **espacios físicos, es, básicamente, movimiento social que a lo largo de la Historia** tiene que transformarse y transformar a sus habitantes de forma **acelerada**, casi **dramática**.

La comunidad pre-capitalista, se distingue porque los lazos humanos que unían a unos y otros, se regían por el dominio del "**control social**", entendido como la posibilidad de que la **costumbre**, los **usos** y los **usos** de una población **se impusieran** de forma idéntica **a sus miembros**, y todo aquel que infringiera las normas sería directamente **reprimido**. La ciudad moderna, producto de lo que algunos llaman la "**mutación urbana**", es cada vez más un centro donde la posibilidad del control social es progresivamente debilitada y sustituida por el **control político, e ideológico**. Los **medios de comunicación social**, mientras escriben e imponen **modelos** la "**cultura urbana**" **desfigurando sus valores** y **transformándola** en entidades **desperonalizadas, deshumanizadas**: verdaderas "**megápolis**" de **indiferencia y muerte**. Mientras en la ciudad del Renacimiento la **justicia** estaba fuertemente ligada a la **tradición familiar y comunal** como una forma de **Derecho Estatutario**, en la ciudad moderna se impone el **Derecho Contractual**. Por esta vía, las **relaciones humanas** se hacen cuestión de formas específicas en las que el establecimiento de las normas jurídicas y de las Leyes, "formas o modos justos o injustos, humanos o inhumanos, se definirán con **al margen del mismo hombre**, y ahí vemos muchísimo antes de que cada uno de nosotros haya nacido, son en verdad la **primera herencia social** que nos depara la vida, y que a veces nos la **quita**. La ciudad se desarrolla **perdiendo su propia identidad**. La necesidad cada vez creciente de contratar mayor número de centros de producción, hemos sembrado **ciudades falsas** para los **pobladores rurales** que arribaron por el sueño de la **Gran Ciudad** se convertirán en fetiche de forma desorganizada, insalubre y peligrosa. Así, las ciudades se convirtieron en grandes **puntos de convergencia** y los hombres y pacíficos campesinos deben pasar a los centros de los "barrios bajos" o en lado **problemáticos**, por el tipo, masa de obra **barata y disponible** en cantidad. Sobre este engaño la ciudad, en vez de proveer la mejora de las condiciones de vida de los migrantes, sólo registraron y sentaron las diferencias entre unos y otros generando más conflictos que soluciones. Así nacían las ciudades.

Aquella llamé comuna antiguo, tardíamente trasladada de **Loja** a la hoyada del **Chuquiago**, no puede ser una **excepción**. Las propias leyes inexplicables del desarrollo de la Historia nos empujan a discutirla en nuestros tiempos como la "**megápolis**" **boliviana**, y casi involuntariamente nos sentimos tentados a olvidar sus vías tradicionales, sus calles revueltas, sus rios que son, a no dudar, el corazón de su entorno. Esta ciudad de fortaleza, de aquellos que al grito de libertad construyeron la patria grande y la patria chica, es el **mezcla ardiente** de todos los **espíritus** de la nación. Aquí encontramos y sentimos las grandezas de la Historia, y sin pecar de regionalistas, se diga lo que se diga, seguirá siendo por siempre "**cuna de libertadores y tumba de tiranos**" mientras, por lado, más que otrolos **halagos y buenas intenciones**, el **aporte sistemático y desinteresado** de quienes han de heredar para darla en herencia: los **jóvenes**.

Biblia y Juventud

por Marcos Jenaro Mercado

¿PROFETAS DE LA BASE O PROFETAS DEL SEÑOR?
Los Profetas ante la Ley-

La LEY era buenísima: **"La Ley de Yahweh es perfecta"**; Salmo 19,8. Sin embargo tenía su "pero" que no ridículo mencionarlo en la misma Ley: **Jeremías 18, 8; Eclesiástico 7,26.** En sí misma ella era la unión del pueblo, su orgullo frente a los demás naciones. A través de ella los jueces debían comprender la grandeza del Dios hacedor de todos sus preceptos.

"Guardarás y practicarás, porque ellos son la sabiduría e inteligencia de ustedes a los ojos de los pueblos que, cuando lleguen noticia de todos estos preceptos, dirán: Cierto que esta nación es una gran nación, es un pueblo sabio e inteligente... Y ¿cuál es la gran nación cuyos preceptos y leyes sean tan justos como todo esto Ley que hoy recibimos?". Deuteronomio 4,6.8.

Como muestra del interés de la legislación por la base, por la justicia, la solidaridad e igualdad fraterna, allí estaba su normativa en torno a la remisión de las deudas con motivo del año sabático: Éxodo 23,10-12; Deuteronomio 15,1-11 y del año jubilar; Levítico 25,8-19 y las minuciosas leyes sobre límites de propiedades, pesos y medidas, comercio, huérfanos, viudas y esclavos.

Hasta sus sacrificios cultuales tenían un marcado carácter social con su banquete de participación en la víctima, al que debían ser invitados los más pobres. ¿Qué más podía hacer la Ley?

Pero la ley es letra muerta en cualquier sociedad cuando quien tiene el poder y el dinero la utiliza según la "ley del embudo", cuando los magistrados actúan en convivencia con los poderosos sin conciencia. Este fue el caso del profeta Amós, cuando los magistrados y ancianos a la puerta de la ciudad juicio Amos reprendiendo por la absurda oficial y centralista de fácil manipulación.

Contra esta autoridad y jueces injustos gritarán los profetas detectando todos los detalles de sus injusticias, de sus sobornos, de su corrupción y de su ambición.

Pero el poderoso ídolo seguía siendo el dinero. Y tuvieron que sufrir en su propia carne la menpudad de una justicia manipulada. Piénsese en un Jeremías. Se jugaba hasta con la Palabra de Dios a la que se le ponía un precio:

"Sus jefes juzgan por soborno, sus sacerdotes enseñan por salario, sus profetas hablan por dinero, y se apoyan en Yahweh diciendo: ¿No está Yahweh en medio de nosotros? ¡No vendrá sobre nosotros ningún mal, ningún castigo!"; Miqueas 3,11.

Los profetas al momento de desenmascarar la injusticia cometida por el rey y por los poderosos miraban el contenido de la ley. No era simplemente una denuncia teórica (leer el artículo anterior). También era una llamada urgente a vivir el contenido de la Ley cuyo fundamento el pueblo lo recitaba al iniciar la lista de los 10 mandatos:

"Yo, Yahweh, soy tu Dios, que te he liberado del país de Egipto, de la casa de esclavitud"; Éxodo 20,2

El profeta habla a todos. La LEY era la norma para todos. Ella era el termómetro de cómo vivía el pueblo el compromiso contraído libremente con Dios en el pacto o la alianza.

¡Hasta la próxima!

MARCOS JENARO

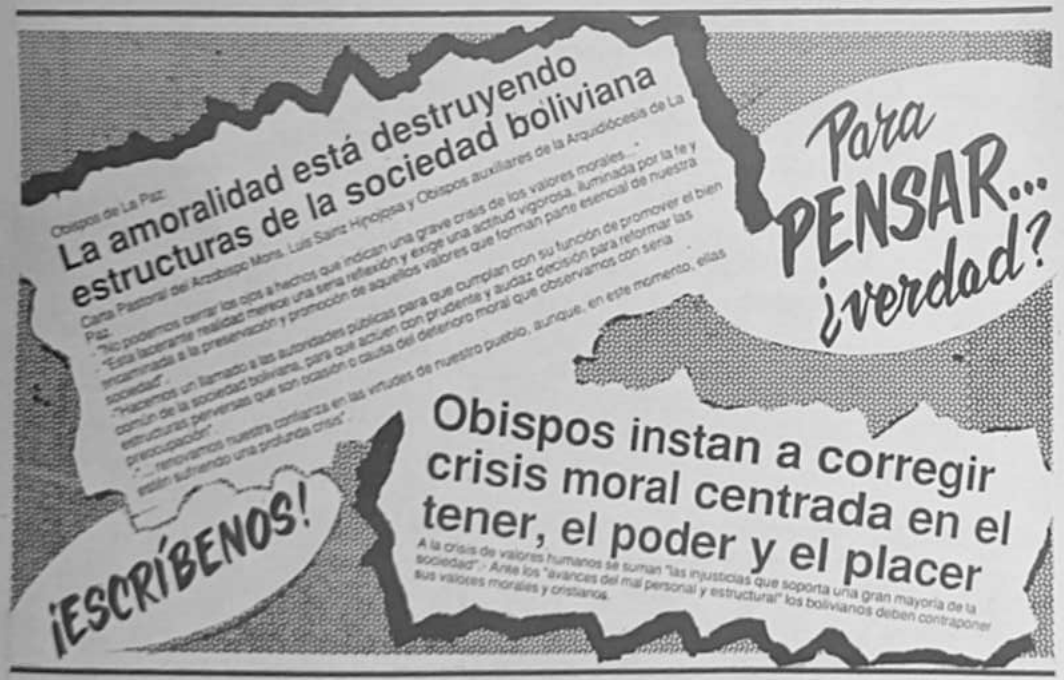

La Paz ciudad rebelde, amante de la libertad, simple y orgullosa. Los paceños, habitantes privilegiados, se ponen de pie para saludar a los protomártires de la Independencia.

"La Alcaldía debe trabajar también por los sectores marginales; en esas zonas también late vida paceña".

*"Estamos orgullosos de ser paceños. La juventud de nuestro pueblo necesita fuentes de trabajo", dijeron **Carmen Gutiérrez, Rafael Jiménez y María Melgarejo.***

*"La juventud necesita centros culturales, campos deportivos y mayor apoyo de las autoridades correspondientes", señalaron **Fernando Valdez y Fernando Pericón.***

miseria y la incertidumbre, buscando oportunidades de trabajo y acaso mejores condiciones de vida, pero se encuentran con una triste realidad, la falta de trabajo y con la indiferencia de gran parte de la población. "Ante esta situación, el gobierno debe buscar opciones y ayudar a los jóvenes, en su medio, en los sectores provinciales, y crear organismos capaces de orientar a los que llegan a La Paz y El Alto para que no se constituyan en ciudadanos de segunda categoría. Todos los bolivianos tenemos los mismos deberes y derechos", dijeron Julia Martínez Alanoca y Gaby Morales Aldunate, universitarias.

APOYO A LAS VILLAS

Los hermanos **Freddy y Carlos Thompson**, universitarios, expresaron su contrariedad, por la falta de criterio de las autoridades de la comuna paceña que favorecen a las zonas centrales y residenciales de La Paz y no así a los sectores llamados marginales, en los que realmente deberán ejecutarse programas para mejorar los sistemas de alcantarillado, para hacer desaparecer los focos de infección, para cuidar de la salud de la madre y de los niños y para dotar a la juventud de campos deportivos.

"Debe cambiar esta política errada de la alcaldía paceña. Quienes necesitan más apoyo son los pobladores de las zonas deprimidas y marginales. Allí también debe llegar la mano comunal", añadieron.

PROGRESO

La mayoría de nuestros entrevistados dijo, que la ciudad de La Paz progresó grandemente en los últimos años. **"Se construyeron nuevos edificios, se pavimentaron calles y avenidas, hay mejoras en parques y plazas; se dieron pasos importantes, pero sería conveniente ordenar el tráfico vehicular, problema que se arrastra desde siempre"**, sostuvieron Paula Guevara y Ximena Schmit, universitarias.

CENTROS CULTURALES

Doris Sánchez y Mabel Castillo se declararon partidarias de un decidido apoyo a la cultura: **"Las autoridades de la comuna paceña deberían fomentar actividades de este tipo en todos los barrios, escuelas y colegios. Esta tarea está descuidada".**

La Paz

síntesis del alma boliviana

Por Gonzalo Alroc Aliaga

Plaza Murillo un centro vital de la población paceña. En ella se concentra gran parte de nuestra historia nacional.

La Paz es una síntesis del alma boliviana; la ciudad **fundada por Don Alonso de Mendoza, el 20 de octubre de 1548**, es un centro vital de la nacionalidad, coincidieron en señalar los jóvenes entrevistados ayer. Rindieron su fervoroso homenaje de admiración y respeto.

"Este 16 de julio encuentra a la ciudad libertada por los Protomártires de la independencia, a la cabeza de Don Pedro Domingo Murillo, en un camino de progreso, pero también aquejada por muchos problemas urbanos. Igualmente es preocupante -según los entrevistados- la falta de servicios indispensables como agua potable, alcantarillado y energía eléctrica en los barrios marginales.

La voluntad de los jóvenes paceños, dijeron, está puesta al servicio de nuestra ciudad, por ello estamos decididos a trabajar por ella y exigir a sus autoridades a cumplir con su mandato. Este es el resumen de las notas obtenidas por PRESENCIA JUVENIL.

FUENTES DE TRABAJO

Sin lugar a dudas, la falta de fuentes de trabajo, debido a la crisis que crea graves conflictos sociales, es motivo de preocupación de los jóvenes, quienes manifestaron que "**en la ciudad de La Paz no hay fuentes de trabajo estables, se cerraron las factorías y centros artesanales, y de este modo miles de jóvenes fueron despedidos para engrosar el ejército de los desocupados**".

Carmen Gutiérrez, Rafael Jiménez y María Melgarejo, fueron categóricos al señalar: "**Es lacerante ver a mucha gente sin trabajo, y la gente joven se halla en una situación de indigestión. El gobierno debe buscar las formas más adecuadas y rápidas para dotar a nuestra juventud de fuentes de actividad permanente. Caso contrario se tendrán que lamentar situaciones de imprevisibles consecuencias**".

***San Francisco**, símbolo de la fe, libertad y respeto. Una de las grandes obras se hace orgullosa ante las miradas de propios y extraños.*

*"Los autoridades de gobierno deberían dar oportunidades a los jóvenes en La Paz; la falta de fuentes de trabajo crea graves problemas y fomenta la delincuencia y otros males", sostuvieron **Doris Sánchez y Mabel Castillo.***

MIGRACION CAMPESINA

La aparición de nuevas villas miseria y de zonas densamente pobladas sin los mínimos servicios básicos como agua potable, energía eléctrica, alcantarillado y centros médicos, crean graves problemas a las ciudades de La Paz y El Alto.

"Esta situación se debe a las migraciones campesinas; miles de jóvenes del sector rural emigran a las ciudades, en este caso a La Paz, empujados por la

Leña al Rey

Escribe: García Soruco
Profesor de Ajedrez

Partidas seleccionadas

Riveroi — HERRERA
Defensa Tarrasch

1.d4 d5 2.c4 e6 3.Cc3 c5 4.cd5 ed5 5.Cf3 Cc6 6.g3 Cf6 7.Ag2 Ae7 8.0-0 0-0 9.Ag5 c4 10.Ce5 Ae6 11.b3 Db5 12.Ae4 Tac8 13.bc4 dc4 14.Cc6 bc6 15.Ad3 Dd8 16.e3 Te8 17.Dc2 c5 18.dc5 Ac5 19.Ab7 Tc7 20.Aa5 Ab6 21.Cbc7 Tb7 22.Cc4 Cd5 23.Tac1 Tb5 24.Ac7 Tc5 0-1

BELIAVSKY — DVOIRIS
Defensa Grünfeld

1.c4 Cf6 2.c4 g6 3.Cc3 d5 4.Cf3 Ag7 5.Db3 dc4 6.Dc4 0-0 7.e4 Ag4 8.Ae3 Cfd7 9.Db3 Cb6 10.Td1 e5 11.de5 Cfd7 12.e4 Dc7 13.a5 Ce5

14.Ce5 Ad1 15.Cd1 Df6 16.a6 ab6 17.Ad3 Df5 18.Df2 Dh5 19.f3 Ta1 20.h4 Df5 21.h5 Td8 22.hg6 hg6 23.f4 Ad4 24.Ad2 Df4 25.Df2 Ta2 26.Ac4 Ta1 27.Rh2 c6 28.Td3 b6 29.Ab3 Ab6 30.Tg3 Td4 31.Tg6 Df8 32.Rf6 Te4 33.Df3 Td4 34.Df2?! Te4 35.Df3 Ad3 36.Rf7 Df4 37.Ad3 Ta1 38.Df1 Ta6 39.Df2 Rh3 40.Rb7 Rb2 41.Df3

OII — ASEJEV
Defensa Siciliana

1.e4 c5 2.Cf3 d6 3.d4 cd4 4.Cd4 Cf6 5.Cc3 Cc6 6.Ag5 e6 7.Df3 Ae7 8.0-0-0-0 9.Db3 a6 10.Ae6 g6 11.Df6 Df8 12.Df6 Df8 13.f4 Ag6 14.g4 b5 15.Ad3 Ag7 16.f4 b4 17.Ce2 e5? 18.f5 a5 19.Db1 a4 20.Dc1 Ab7 21.Thg1 Db8

22.g5 Cd7 23.Ab6 Df8 24.Ad7 Df7 25.Dg3 fg5 26.Df6 Rg8 27.Df6 Ae4 28.Dg7 Rg7 30.Rg6 30.Df6 Ae3 31.hg5 Ae7 32.Rd1 Df8 33.Cd3 Df4 34.b3 Df3 35.Ad3 Df4 36.Df2 d5 37.Rg3 Rg7 38.Df3 Df3 39.Rh3 Ae3 0-1

CORREA — Giardelli
Peón Dama

1.d4 Cf6 2.Cf3 c5 3.d5 e6 4.Cc3 b5 5.Ag5 Ab7

Un antecedente dentro de esta línea tan poco usual es: 5...Da5 6.Ad3 g6 7.Cd2 b4 8.Cce4 f5 9.Cc4 con clara superioridad de las blancas. Sorokin-Alterman U.R.S.S. 1970

6.e4 b4 7.Cb5!? a6

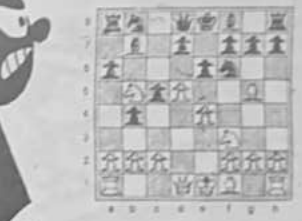

8.de6 fe6

Favorece a las blancas 8...ab5 9.a4? Df7 10.e5 h6 11.Ah4 g5 12.e6 gh4 13.De6! Df6 14.Df6! Cc6 15.f4! etc.

9.Ab5 g6! 10.Cd5! Ad6 11.Df6 Da7 12.f4! Cc6 13.0-0-0 Tg8 14.Df7 Cd8 15.Cd2! d5 16.Db6 Df7 17.ed5 ed5 18.Ce4! Tg4

No 18...dc4? 19.Ac4 Dg7 20.Dhe1 +-

19.Cc6 Df6 20.Cb7 Cb7 21.Ab6 Df6 22.Df7 Ae6 23.Df5 Ac4 24.Df5 Dg8 25.Td7 Tc4 26.Df7 Tc2 27.Df7 Tc8 28.Tc7 b3 29.Df3 Df3 30.Ae4 Df2 31.Df5 Df3 32.Df6 Ae6 33.Df7! Tc7 34.Df7 Ae7 35.Df6 Df4 36.Df6 Df4 37.Df5 Df3 38.Df5 Df3 39.Df4 Df3 40.Df4 Df2 41.Df4 1-0

VAN INEMSDIJK — RICARDI
Defensa Siciliana

1.e4 c5 2.Cf3 d6 3.d4 cd4 4.Cd4 Cf6 5.Cc3 g6 6.Ae3 Ag7 7.f3 0-0 8.Df2 0-0 9.0-0-0 d5 10.e5 e6 11.Cc6 bc6 12.ed5 Cd5 13.Ac4 Ae6 14.Cc4 Df7 15.Ac5 Tfd8 16.Ad6 Db6 17.Ab8 Db8 18.b3 h6 19.g4 a5 20.a4 Ta7 21.Tg1 Dc7 22.Ta1 Tb4 23.h4 Ta7 24.g5 h5 25.Th2 Th8 1/2-1/2

GREIEV — SOKOLOV
Defensa India de Dama

1.d4 Cf6 2.c4 e6 3.Cf3 b6 4.Cc3 Ab7 5.a3 d5 6.cd5 Cd5 7.e3 Cc3 8.bc3 Ae7 9.Ab5 c6 10.Ad3 c5 11.0-0-0 0-0 12.Ab3 Cc6 13.Df2 Tc8 14.Tad1 c4 15.c4 Ab5 16.Ab5 Ca5 17.e4 Te8 18.h3 Tc7 19.Ab5 Ab5 20.Ac6 Tc6 21.d5 ed5 22.Td5 Df8 23.Ae7 24.Cd4 Tc5 25.e6 fe6 26.Td5 Ab7 27.Ce6 Df7 28.Dg4 Df7 29.Df2 Ab7 30.Te5 h5 31.Dg5 h4 32.Df5 1/2-1/2

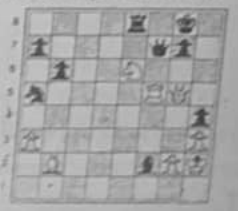

Una sorprendente decisión del primer jugador. Luego de 32...Ab7 33.Df5! Df7 (33...Df7 34.Df6 + -) 33...Te6 34.Df7 Te1 35.Df1 + -) 34.Ag7! (No 34.Td7? Te6!) la posición blanca sería ganadora.

PANNO — Bronstein
Apertura Inglesa

1.c4 e5 2.Cc3 Cf6 3.Cf3 Cc6 4.a3 d6 5.d3 Cd4 6.Cd2 c6 7.g3 h6 8.h3 c5 9.Ag2 e6 10.e3 Ce6 11.cd5 cd5 12.Cf3 Ae6 13.0-0 h4 14.g4 e4?! 15.de4 de4 16.Cc2 Cg5 17.Cde4 Cfe4 18.Ce4 Ce4 19.Ae4 Df8 20.Df4 f5 21.g5 Df6 22.Td1 Ehf6 23.Df4 1-0

CAMPORA — Giardelli
Defensa Siciliana

1.e4 c5 2.Cf3 e6 3.d4 cd4 4.Cd4 a6 5.Cc3 Dc7 6.g3 d6 7.Ag2 Ad7 8.0-0 Cc6 9.Ae3 Ae7 10.Cd5 bc5 11.Ae4 Rd8 12.c4 c5 13.Cc3 Ab5 14.Df3 Ge7 15.Ah4 Ad4 16.Tfd1 0-0 17.Ge2 e5 18.Cd4 cd4 19.Ad2 e5 20.Tac1 Tb8 21.Df3 Cc6 22.c5! Cb4 23.c6 Df3 24.Df3 Cd3 25.Tc7 Tb8 26.Tc7 27.Td8 Td8 28.Df5 Df5 29.ed5 Td2 30.Ab5 31.g4 Ag6 32.d6! Df6

33.h4 Ae4 (33...Df4 34.Tc1 Df4 35.Tc7 33...e4 34.Ad3 Ad3 35.Te1 Df6 36.d7 Td8 37.Ad5 O si en esta línea 35...Df7 36.d7! Df7 37.Ae4! 34.Ad3 Ad3 35.Te1 Df6 36.h5 Ae4 37.Tc7 Df3 38.d7 Df4 39.Ag5 f6 40.ef6 1-0

superfluo es más importante que lo necesario.

** En nuestras culturas preindustriales la palabra es algo que opera "per se", es como una modalidad de la acción: la sustituye, la encubre, raras veces la manifiesta.*

FRACASO Y SOCIEDAD

Las **sociedades** que los hombres construyen a lo largo y ancho del mundo, favorecen en **forma desigual al fracaso**.

Las más desarrolladas se caracterizan por ser sociedades muy competitivas en las cuales **fracasar es muy fácil**, pero también es **muy fácil recuperarse**, del fracaso.

Los menos desarrollados provocan fracasos muy graves de los cuales es difícil levantarse, para gran parte de la población. Una **minoría** tiene **éxitos más fácilmente**.

Estos éxitos y fracasos dependen de la **estructura productiva, del sistema social** y del uso de **tecnología** descuida a los requerimientos, etc.

Veamos qué pasa en **sociedades** como la **nuestra**, signadas **negativamente** por la **pobreza** y el **atraso** y, en general, el **subdesarrollo**.

Se trata, como ya se ha dicho, de una sociedad en la cual **pocos tienen éxito**, también si éste es relativo, y **muchos fracasan de una manera más menos grave**.

En muchos casos, no se puede hablar de fracaso.

Volviendo al modelo "A" antes ejemplificado, estas personas por **debilidad biológica** debida a la **desnutrición** y a las **enfermedades**, a la **ignorancia** y a la **desilusión** no elaboran una **meta adecuada**. Se contentan con lo **poco** que tienen, y no raras veces **pierden** lo **poco. No se puede hablar de fracaso, porque falta la meta.**

En el otro grupo más favorecido y el parecido a los **países desarrollados**, que luchan **estudiantes para alcanzar el éxito** profesión, estudio, dinero, etc.), el **fracaso es parcial** y, sin duda, más tolerable. A veces buscan el éxito a través de la **suerte** (bingo, lotería, etc.), a veces, a través de la **fuerza y el poder**.

Poco a poco nace en los dos grupos (el más favorecido y el menos favorecido), la idea de que **somos unos inútiles, que no sabemos utilizar las posibilidades** que se nos **ofrecen**.

La **mentalidad del fracaso domina en el fondo a unos y otros**.

¿Cómo reaccionamos a todo esto?

Hay tres modalidades principales: el **rechazo de la realidad, la compensación y la huida en la imaginación**.

Analizaremos brevemente cada una, recordando que son cosas que vivimos y de las cuales -a menudo- no nos damos cuenta, lo que vuelve más difícil su comprensión.

a) Rechazo de la realidad

La primera reacción a la frustración generalizada en que vivimos nos provoca fácilmente un **rechazo de la realidad**, un deseo de **negarla, de ignorarla, de vivir, "como si no existiese"**. El **subdesarrollo** es de los **demás** -africanos, asiáticos, etc.- **no nuestro, no mío**.

De esta modalidad, hay tres formas.

La **primera** consiste en **desplazar el problema de la sociedad frustrante** sobre temas de **menor importancia, en preocupaciones** de tipo **personal**. Tal vez el ejemplo más claro es del alumno que se preocupa por **sus notas y no ve lo que pasa en el país**; del **profesor** que hace lo mismo, del **funcionario** que se preocupa de su libro de **ingresos y egresos y no del país**: sus cuentas son impecables, pero los números corresponden a una realidad deprimente. Lo que a él le **interesa** son **los números**.

* Se vive en Bolivia, pero se piensa **a lo norteamericano, a lo europeo;** se copia del otro soluciones ya hechas que impiden ver los problemas reales.

* El subdesarrollo es de los demás -africanos, asiáticos, etc- **no nuestro, no mío**

La **segunda modalidad** es la **imitación**, es decir, **esconderse** bajo el **hábito, la ropa, la comida, la música, los objetos, el habla extranjera... Se vive en Bolivia**, pero **se piensa** a lo **norteamericano**, a lo **europeo**, etc.; se **copia** del otro **soluciones ya hechas**, que **impiden ver los problemas reales**.

Los colonizados, después de casi 500 años, **siguen copiando los modelos de los colonizadores de ayer y de hoy; encubren su complejo de inferioridad**, necesitan del **paternalismo** que **crea dependencia**; crecen con un **complejo de frustración, compensado** con el **vivir** a la manera de los **colonizadores. ¿Qué es Bolivia frente a España, a EE.UU., a Alemania, a Japón?** En muchos casos es un **verdadero plagio de los modelos occidentales**.

La **tercera** es el **verbalismo o la realización por nominación**. Al ver que **no se pueden introducir cambios reales** en tiempos **cortos** uno se **siente frustrado**. Entonces se lo compensa con el **verbalismo**, con la **magia de la palabra**. En nuestras culturas preindustriales la **palabra** es algo que opera "perse" es como una **modalidad de la acción: la sustituye, la encubre**, raras veces la **manifiesta**. **El mito** sustituye la **realidad**. La **afirmación** del hecho constituye **su realización. La palabra adormece y tranquiliza**: es una droga euforizante colectiva. La palabra,

"JOVENES: CON CRISTO CONSTRUYAMOS UNA NUEVA AMERICA LATINA"

"La juventud constituye hoy no solamente el grupo más numeroso de la sociedad latinoamericana, sino también una gran fuerza nueva de presión... Se presenta como un nuevo cuerpo social, portador de sus propias ideas y valores, de su propio dinamismo interno. Busca participar activamente, asumiendo nuevas responsabilidades y funciones dentro de la comunidad latinoamericana"..

(Medellín 5.1)

Descubrir lo que somos nos ayuda a pensar lo que queremos ser

En busca de nuestra identidad joven.

La **juventud latinoamericana** vive en el contexto más amplio de la realidad global de **América Latina**... Es un **continente joven** en Historia y en población. De los **400 millones** de habitantes, el **70%** somos jóvenes menores de 30 años. Según el informe de la UNESCO, en el año **2000** seremos **550 millones** y en el año **2020** llegaremos a ser **850 millones de latinoamericanos**.

La población menor de **25 años** constituye hoy en **América Latina**, algo más del **50%**, en números reales, algo más de **220** millones. Los jóvenes entre 15 y 25 años, llegamos a ser **132 millones**.

Somos jóvenes con rostros muy contentos, varones y mujeres, indígenas, blancos, negros, mestizos; pobres y ricos; estudiantes, trabajadores, desocupados, campesinos y mineros.

La presencia joven es **dinámica** dentro de la **Iglesia**. A esto ayuda la **"rebeldía"** que poseemos, aunque a veces sea destructiva y, a veces, conscientemente mediocre.

Por momentos **somos contradictorios**; nos falta **perseverancia, ideales, compromisos para luchar**; nos dejamos **atrapar** por el **consumo y la vida fácil, cambiamos el Dios de Jesucristo** por ídolos.

Además, somos **víctimas de intereses de personas y grupos** que nos conducen a la muerte física, psíquica o espiritual.

COMISION DE LAICOS PASTORAL JUVENIL
CASILLA 2309
TELEFONO 357021
Int. 24
LA PAZ

Somos jóvenes los que morimos por causa de la **violencia** que no elegimos y que se nos **impone** mediante sistemas y estructuras de **injusticia y opresión**.

Somos jóvenes los que consumimos **droga o alcohol**, porque hay muchos interesados que no quieren que **pensemos y actuemos**, y nos llevan por caminos de **disolución**.

Somos jóvenes los que caemos en ideología, modas y música que nos **desarraigan**.

Somos jóvenes los que quedamos **sin futuro** porque se nos **manipula y se nos usa**.

Sin negar la frustración de muchos jóvenes, sin embargo, comprobamos que una buena parte de la **nueva generación latinoamericana** es portador de **valores y esperanzas** que son garantías para superar tantos males que azotan a **nuestro Continente**.

Los **Jóvenes** somos conscientes de que nuestra vida es **esperanza y germen** para el pueblo latinoamericano. La **búsqueda personal de nuestra propia identidad** impulsa también a **nuestros pueblos a buscarla y encontrarla**.

Como jóvenes cristianos, somos el **rostro de una Iglesia joven viva, dinámica y profética**.

Para reflexionar:

1.- ¿Quiénes somos realmente los jóvenes? ¿Cuál es nuestra identidad?

2.- ¿Cuáles son los signos de vida y los signos de muerte de la juventud de nuestro país?

Mensaje: "DESCUBRIR LO QUE SOMOS NOS AYUDA A PENSAR LO QUE QUEREMOS SER".

CUESTIONARIO Nº 19

PRIMERO MEDIO
Tema: NOCIONES DE LOGICA

1.- En las siguientes expresiones, ¿cuáles son enunciados y en ese caso cuáles son verdaderos o falsos?

a) París está en Inglaterra
b) Escriba su trabajo en el pizarrón

2.- Escribe la conjunción con los siguientes enunciados: sea p "llueve" y q "el sol brilla"

SEGUNDO MEDIO
Tema: LOGICA MATEMATICA

1.- Determinar el valor de verdad del siguiente enunciado:

Copenhague está en Dinamarca. y $1 + 1 = 5$ ó $2 + 2 = 4$

2.- Encontrar la tabla de verdad de $\sim p \wedge q$

TERCERO MEDIO
Tema: LOGICA Y CONJUNTOS

1.- Demostrar mediante tablas de verdad la siguiente proposición:

$[(p \rightarrow q) \wedge p] \rightarrow q$

2.- Sean los conjuntos

$A = \{x \in \mathbb{Z} / |x| \leq 3\}$
$B = \{x \in \mathbb{Z} / x^2 < 7\}$

Hallar a) $A \wedge B$ b) $B \setminus A$

CUARTO MEDIO
Tema: ECUACIONES DIOFANTINAS

1.- Hallar la forma general de dos números enteros positivos tales, que si se resta su producto de la suma de sus cuadrados la diferencia sea un cuadrado perfecto.

Ing. **Gustavo Michel G.** Prof. **José N. Choque F.**

Curiosidad Matemática 10

Agnesita: Quierito Digito, aquí tus "problemas del Nudos" me han resultado interesantes y para recompensarte me he conseguido una cuerda y he llegado a los siguientes conclusiones: la **primera** y la **segunda figura** forman **nudo**; la **segunda** y la **tercera** no forman nudo.

Digito: Muy bien Agnesita me parece que has trabajado en forma excelente.

Binarito: Muy bonitos problemas. Pienso que nuestros amigos colegiales pueden, sobre esa base, inventar problemas tanto o más interesantes, ¿no?

Agnesita: Yo pienso que lo harán.

Binarito: Sugiero que cambiemos de panorama en esto de nuestros desafíos semanales.

Digito: Estoy de acuerdo pues de lo contrario nos aburriríamos y también nuestros lectores.

Agnesita: Buena sugerencia: trabajemos con figuras geométricas. Fíjense cómo hago desaparecer "Cuadracks"

Binarito: Qué ¿le has vuelto maga?

Digito: "Matemaga" querrás decir.

Agnesita: Comparen las dos figuras y vean que la primera tiene 16 cuadrados y la segunda sólo 15.

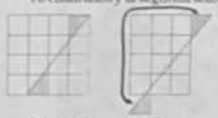

Binarito: Cierto. ¿Cómo es eso?

Agnesita: Analicen muchachos. Además aquí tienen otro problema mucho más interesante:
"Las siguientes dos figuras están formadas por las mismas partes sin embargo tienen áreas diferentes. ¿de dónde sale el cuadrado adicional?... ¿A qué se debe esa diferencia de áreas?

Binarito: Sin duda que lo haremos.
Espero que también nuestros amigos estudiantes quienes retornan a las clases después de este intenso frío de invierno.

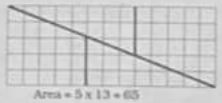

cese

Laura E. Baldivieso.

Campaña Educativa Sobre Estupefacientes
Edf. Mariscal Ballivián Of. 504
Mercado 1328 - Telf. 324072 - Casilla 10057
La Paz - Bolivia

-ULTIMA PARTE-

A) RECHAZO DE LA REALIDAD
B) COMPENSACION
C) TRANSFERENCIA A LA IMAGINACION

b) Compensación

A nuestras sociedades, a nosotros mismos nos afecta no sólo la realidad objetiva en que vivimos, sino también la comparación con los países más desarrollados, lejanos o cercanos. Al entrar en contacto con sociedades de nivel diferente, alcanzamos muy rápidamente la conciencia de la disparidad. De ahí los mecanismos de exaltación de lo ajeno contra lo propio, o de lo propio contra lo ajeno.

Las diferencias insuperables en corto plazo son racionalizadas y se buscan medios para superarlas. De aquí la espera del "Mesías" o caudillo, o jefe político o militar. De aquí los movimientos políticos extremistas de derecha o izquierda: quieren lo imposible y lo quieren ahora. Se trata de movimientos de liberación mítica. El mito supla las deficiencias de la real.

Otra forma de compensación es la economía de ostentación.

Todos conocemos a gente que se muere de hambre, pero luce ropa de última moda, joyas, etc. En las fiestas eso es lo más evidente. ¡Aparentar es su forma de vivir! Es el mecanismo que usan los pobres para afirmarse: es como una consumación gratuita. Lo superfluo es más importante que lo necesario. Y esto vale no sólo en lo personal, sino también en las familias, en los barrios, en las ciudades, en las naciones. ¡Cuántos "monumentos" al despilfarro tenemos!

Las sociedades preindustriales si es el nombre, la técnica que niega el fracaso y "ayuda" a vivir.

Las sociedades industriales se ocupan de la producción, de la distribución y del consumo de bienes, se limitan en general, al primero y al último: producir algo y consumir mucho. La economía de ostentación se fundamenta en la tentativa de compensar pero no satisfacer un déficit, una necesidad.

c) Transferencia a la imaginación

Significa trasladar los problemas del subdesarrollo, del fracaso al reino de la fantasía, de la imaginación, creyendo que lo que se vive en la fantasía se vive también en la realidad.

A veces se manifiesta como rechazo de la responsabilidad: si el país está al borde del fracaso, la causa es de los extranjeros, de los técnicos de ésta o aquella agencia, del imperialismo, etc. Nunca la causa es nuestra. Esta posición tiene, sin duda, algo de verdad.

Pero es también una buena escapatoria para refugiarse en la pasividad de la frustración.

Para muchos lo real es que la vida de cada día es tan mala, tan sin perspectivas, que es imposible no rechazarla: de aquí el paso a la vida imaginaria, a la vida de las telenovelas, a la economía de ostentación, es muy corto.

El rechazo a la realidad, la compensación, la transferencia a la imaginación son mecanismos de ocultación de la realidad, de desquite y sustitución. Son mecanismos ineficaces para superar las diferencias entre metas y realidad, entre fines y medios.

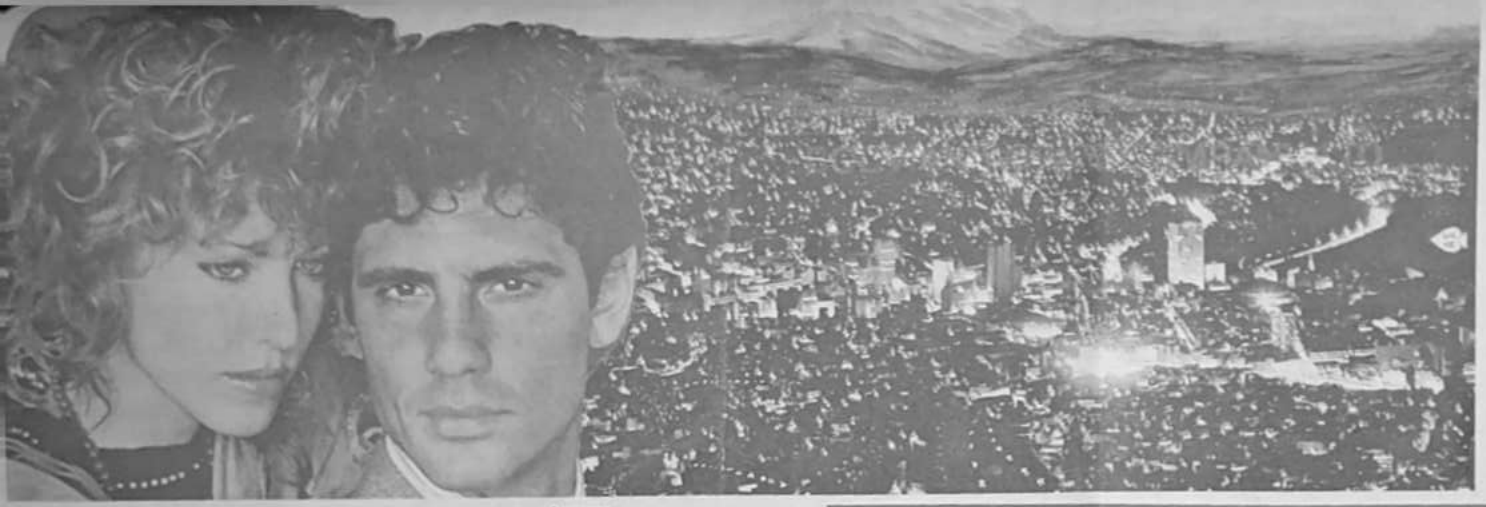

La juventud de hoy, nuestra juventud, tiene que agregarle a su sinceridad, a su buena voluntad, un poco de audacia...

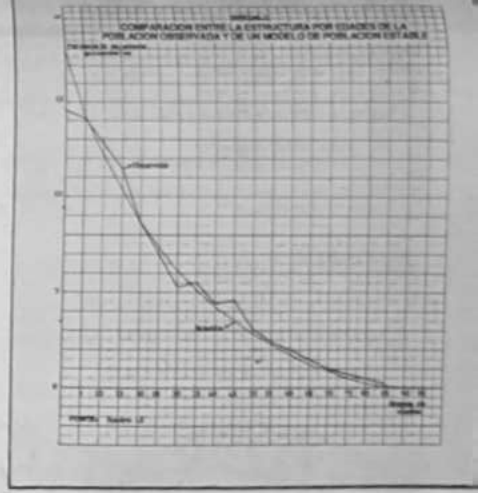

Preservar los valores humanos

Un nuevo desafío para los jóvenes

Por Carlos Arze Castedo

Es una lástima que precisamente en momentos y situaciones de libertad nuestras actitudes se relajen y no sean responsables

De tiempo en tiempo, así nos enseña la historia, el mundo se sacude -al calor de las nuevas generaciones- en una especie de autodefensa, de defensa propia. Es un evidente afán por recuperar los valores que, el ajetreo diario, hace que se atenúen, que pasen a segundo plano y que, en casos, se los combate y trate de sepultarlos. Es realmente una bendición la capacidad de reflexión, de auto-examen, que tiene el hombre: ¡aquel feliz momento de dar un paso atrás! Y no sólo eso, puede que esa reflexión concluya en que es necesario ¡dos pasos adelante! Hay una especie de ciclos que se van repitiendo en las vidas personales y en la conducta social. En política, por ejemplo, hubo momentos en que los derechos ciudadanos y civiles fueron pisoteados, y, para algunos sectores, parecía lo más normal (un mal necesario). Y hay momentos de plenitud, de gace franco y abierto de la libertad: es una lásmita que, precisamente en esos momentos -también está en la historia- se registre un relajamiento de conductas y responsabilidades, y, entonces, tenemos que volver uno, dos o tantos pasos atrás.

Claro que no siempre es así. Y todo, gracias a esa virtud de defender los valores que han proyectado nuestros diversos grupos humanos, nuestra sociedad. Sólo de esta manera nos podemos explicar porque tantos pueblos mantienen vivos sus valores; se sienten orgullosos de su historia.

Estos grandes logros tienen, naturalmente, algunos paladines. Siembre hubo abanderados que supieron hablar y actuar a tiempo en defensa de la sociedad. Y gracias a esa voluntad tenemos hoy pasajes recuperados. Aún en los pueblos considerados atrasados se han preservado valores gracias a lo que hoy se llama "la historia hablada", que no es otra cosa que la transmisión, de generación en generación, de lahistoria de esos pueblos.

¿Qué es lo que nos corresponde hacer a nosotros?

¿Cómo no sentir por lo menos un deseo infantil de imitar aquellas actitudes?

Este tiempo, probablemente mucho más que los pasados, necesita de paladines que defiendan los valores de la sociedad.

La sociedad parece haberse metido en un callejón sin salida. Nos estamos encaminando hacia un peligroso relajamiento de las estructuras que nos han permitido proyectarnos hasta ahora en la historia. El problema, ciertamente es de los "grandes", donde la complejidad del mundo económico y político, parece hacer más fácil la fuga de valores. Pero es también de los "chicos", y con mucho más peligro, porque nuestras estructuras son débiles y no pueden enfrentar esos embates de los "desvalores".

Hoy mismo somos testigos -ojalá que no protagonistas- de situaciones que han llevado a los Obispos de La Paz ha lanzar una voz de alerta: la "amoralidad" ha llegado a extremos: desde los hogares a las responsabilidades públicas.

Naturalmente hay preocupación también de algunas autoridades y en instituciones privadas. Ahí están las campañas para combatir uno de los males de moda: la drogadicción.

Es un momento difícil para todos, es ese momento que nos demanda la reflexión serena. Quizá sea necesario un paso atrás en el relajamiento y dos pasos adelante en la disciplina y las exigencias que debemos imponernos personalmente, en nuestras familias y en nuestra sociedad.

Lo que está claro es es que, en estos momentos nadie podría decir que no puede hacer algo. Sobre todo la juventud que está llamada a construir un mundo mejor.

El papel de los jóvenes

Es fácil escudarse en la actitud pasiva de quienes se limitan a observar la historia y no construirla.

No podemos limitarnos a decir que heredamos modelos que no pueden ser corregidos.Que fueron impuestos por los adultos y que no se puede hacer nada. Es difícil -en el buen sentido del compromiso- encontrar actitudes que no se puedan explicar y aún justificar.

La juventud de hoy, nuestra juventud, tiene que agregarle a su sinceridad, a su buena voluntad, un poco de audacia y demostrar que no se limita a protestar, a la rebeldía sin causa.

Porqué no plantear, por ejemplo, papeles más claros con relación a la educación. ¿Es que nunca vamos a salir de ese callejón de las huelgas? ¿es eso realmente lo que apoyan los estudiantes?

Podríamos ir más allá: ¿qué pensamos de la conducta y de las actitudes de nuestros parlamentarios, de nuestras autoridades? Y porque no referirse a los grandes temas de la actualidad mundial. ¿es que no nos merece ninguna opinión el hecho de que las potencias mundiales parecen haberse preocupado seriamente por el problema de la paz?

La juventud de La Paz está en condición privilegiada, frente al resto del país, como para introducirse en este tipo de temas. Será un favor a la historia y a toda la juventud boliviana.

***

Sobre todo la juventud está llamada a construir un mundo mejor.