Banco Nacional de Bolivia
BNB
El Banco más antiguo del país

30 empresas preseleccionadas para administrar Karachipampa

Página siete

OTAN ofrece amistad a la URSS

Página diez

Banco Nacional de Bolivia
BNB
El Banco más antiguo del país

BANCO CENTRAL DE BOLIVIA
HEMEROTECA

PRESENCIA

MATUTINO FUNDADO EL 28 DE MARZO DE 1952
AÑO XXXIX- No 11.444- LA PAZ,BOLIVIA,SABADO 7 DE JULIO DE 1990- 34 PAGINAS- Bs 1.--

BANCO CENTRAL DE BOLIVIA
HEMEROTECA

EN ESTA EDICION

Clausura de sesiones amenaza a Congreso

Tiende a imponerse entre la Presidencia y las directivas del Congreso la clausura de las sesiones extraordinarias por la persistencia del ausentismo y el desacuerdo parlamentario (página 5).

Eliminan terratenientes en Riberalta

La alcaldía de Riberalta reguló la tenencia de la tierra en su radio urbano y eliminó la propiedad de unas cinco personas, que eran dueñas de casi toda esa población (PRESENCIA del País, página 11).

Mario Mercado renunció al FSE

Al considerar cumplida su labor al mando del Fondo Social de Emergencia, el ministro-director ejecutivo de ese organismo, Mario Mercado Vaca Guzmán renunció a su cargo (página 6).

Argentina y Brasil anuncian Mercado Común

Tras la reunión de los presidentes Fernando Collor y Carlos Menem en Buenos Aires se anunció la creación de un Mercado Común entre los dos países,desde 1995 (página 9).

Un boliviano, agente de dictadura chilena

El ciudadano boliviano Jorge Alcócer Romero admitió al diario "La Epoca" de Santiago, haber sido agente de la Central Nacional de Informaciones, la policía secreta de Pinochet (página 5)

Exxon y British unidas para explorar altiplano

Las transnacionales Exxon y British Petroleum decidieron unirse para comenzar trabajos de exploración de hidrocarburos en el altiplano (página 4).

Piden que el TGN pague regalías petroleras

Los presidentes de los comités cívicos de Chuquisaca, Santa Cruz y Tarija solicitarán al gobierno pague su deuda por regalías a los departamentos productores de petróleo (PRESENCIA del País, página

La Paz del Chaco

Los 35 años del cese de hostilidades entre Bolivia y Paraguay desde la firma del protocolo de paz entre ambos países, están tema, mañana, de nuestro suplemento dominical Reportajes

Presidente dirigió sesión de gabinete en Pando

Gobierno promete carretera Cobija-La Paz en 1993

COBIJA, 6 (PRESENCIA).- La inauguración del sistema "Domsat" de telecomunicaciones y la promesa gubernamental de concluir hasta 1993 la carretera La Paz-Cobija, fueron los acontecimientos que vivió hoy esta capital, donde también, por primera vez en la historia de Pando, sesionó un Gabinete ministerial.

El presidente Jaime Paz Zamora, que dirigió la reunión del Gabinete, anunció que la conclusión de la vía Cobija-La Paz en su período presidencial, se realizará con cooperación italiana para el tramo Cobija-Quiquibey-Puerto Heat-Ixiamas y Rurrenabaque.

El ministro de Transportes, Willly Vargas Vacaflor, dijo que la obra será iniciada esta gestión y que el tramo anterior será complementado con otros dos proyectos que desembocarán en Cotapata, cerca de La Paz.

El presidente del consejo político de la coalición gobernante, Hugo Banzer Suárez, quien acompañó al primer mandatario y sus ministros en su visita a Cobija, dijo que al ser testigo de las ofertas, se convertirá en el principal gestor de su cumplimiento.

"Todo lo que se ha ofrecido debe ser ejecutado, porque el pueblo está cansado de que le mientan y de lo que incumplen los políticos. Nosotros prestigiaremos a la clase política diciendo siempre la verdad, y ridicularizaremos a quienes se oponen al desarrollo de las regiones que, como Pando, desde hace mucho tiempo esperan obras que nunca se cumplen", afirmó el líder político del gobierno.

El jefe de Estado recordó que Cobija, como otras capitales del Oriente está incomunicada con el resto del país y calificó como de "trascendental importancia que la plana mayor del Poder Ejecutivo se hubiera trasladado hacia un lugar donde se necesita sentar soberanía y conocer sus problemas".

El nuevo sistema de comunicaciones prestará servicios de telefonía, telex y facsimil, y permitirá mejorar las operaciones de radio y televisión, conectando más eficientemente a Cobija con Bolivia y el mundo.

Su costo alcanzó a los 15 millones de dólares y el presidente probó su eficiencia al comunicarse con Roma y recibir información del embajador ante la Santa Sede, Daniel Cabezas.

(Más información, página 7).

Integración de Pando
El presidente Jaime Paz Zamora inauguró ayer el sistema de comunicación vía satélite DOMSAT que incorpora a Cobija, capital de Pando, a las modernas comunicaciones.

Carta de Paz Zamora a George Bush

Acuerdo de Bolivia con Iniciativa de las Américas

Embajada de EE.UU. apoya recuperación de Learjet

Las informaciones y los comentarios sobre el avion Learjet confiscado en el aeropuerto internacional de El Alto "han tergiversado los hechos del caso", sostiene una aclaración de la Embajada de Estados Unidos. Se desmiente también una participación directa de esa delegación en la libertad de los cuatro ciudadanos norteamericanos que habían sido detenidos.

"La policía encontró sólo minúsculas cantidades de cocaina y marihuana en el polvo recolectado de uno de los asientos de pasajeros", dice la aclaración, para explicar que la empresa propietaria de la nave la adquirió hace un año y que en el pasado probablemente pudo haberse involucrado en actividades ilícitas.

Sobre la liberación de los sindicados, dice que se produjo "después de una minuciosa interrogación y búsqueda". Entonces, "la policía concluyó que no había razón para sospechar que los norteamericanos estaban o habían estado jamás involucrados en el transporte de drogas ilegales".

Explica que "cuando los pilotos del Learjet fueron llevados a la comisaría de policía, la embajada norteamericana fue contactada. Respondió un funcionario del consulado norteamericano al llamado. Un fiscal interrogó a los norteamericanos y la policía revisó sus efectos personales. El Fiscal determinó que la policía no tenía causa para mantenerlos detenidos e instruyó que se los dejará en libertad".

El documento diplomático sostiene que "es totalmente irresponsable" la acusación radical que se ha hecho contra la aeronave norteamericana y sus tripulantes y pasajeros y anuncia que apoyará las gestiones de la empresa propietaria para recuperar el Learjet.

"La mejor manera de cooperar con Bolivia es invertir en Bolivia", sostuvo el presidente

Bolivia siente como propia la "Iniciativa de las Américas"que lanzó el presidente de los Estados Unidos, el pasado 27 de junio. La afirmación es del presidente Jaime Paz Zamora, quien ayer dirigió una carta a su colega George Bush, declarándole el "acuerdo entusiasta" de su gobierno con ese planteamiento.

Bush propuso la creación de una zona de libre comercio, la condonación de deudas por 12.000 millones de dólares y un programa de apoyo al desarrollo de América Latina. Ante tal propuesta, Paz Zamora, dice:

La carta presidencial señala: "He leído con particular detenimiento y cuidado el contenido de su 'iniciativa para las Américas', y la presentación que usted hizo de una nueva asociación para el comercio, la inversión y el crecimiento, el pasado 27 de junio, en la Casa Blanca".

"Fue muy grato encontrar -continúa la carta- que esta iniciativa, de larga proyección histórica, haya tenido relación con el análisis claro y constructivo que hicimos juntos en Cartagena, el pasado 15 de febrero y que se inspira en las conclusiones a que llegamos entonces, de construir, con el efecto y cuidado que se dedica a los asuntos más próximos, el hogar común de las Américas".

"Guardo aún en mi memoria los ricos contenidos de nuestro diálogo en el que coincidimos en la necesidad de superar el antiguo concepto de la ayuda por el de la asociación madura entre las naciones, y que, en el caso concreto de mi país, la mejor manera de cooperar con Bolivia, es invertir en Bolivia".

"Por eso, señor presidente y por la manera afectuosa con la que usted mencionó explícitamente a Bolivia, en un mensaje de tanta significación, me sentí directamente vinculado a su iniciativa".

"Quiero expresarle mi acuerdo entusiasta con sus planteamientos, que resultan de una evaluación correcta de la inmensa transformación del escenario mundial y del gigantesco potencial de una nueva relación en las Américas. No cabe duda que los temas que tocan su iniciativa son difíciles y complejos y que exigirán, para concretizarse, como usted lo anticipa con realismo, laboriosas negociaciones".

"Pero estoy convencido de que concluirán de manera satisfactoria y rápida, si los jefes de Estado se involucran y comprometen directamente con su avance. Yo estoy decidido a tomar ese papel, en el caso de Bolivia", concluye la carta del presidente Paz Zamora.

Telefoto, Reuter

Acuerdos de integración
En la ciudad de Buenos Aires firmaron distintos acuerdos de integración entre Argentina y Brasil. En la foto, de izquierda a derecha, el canciller brasileño Francisco Rezek y el presidente Fernando Collor de Mello, el presidente argentino Carlos Menem y el canciller Domingo Caballo.

Chile:

Declaraciones de Paz Zamora "son muy positivas"

Chile considera que las recientes declaraciones del presidente Jaime Paz Zamora "son muy positivas" porque dejó al margen el "problema tradicional" de tratar el tema marítimo antes de establecer cualquier contacto formal entre La Paz y Santiago. La complacencia chilena fue expresada por el canciller del país vecino, Enrique Silva Cinna.

Según Silva, lo que propuso el presidente boliviano es "comenzar a dialogar con Chile, aunque sea de negocios". Y eso "coincide con las apreciaciones que nosotros siempre hemos tenido".

La información originada en Santiago de Chile dice que el presidente Patricio Aylwin está abocado a analizar las declaraciones de su colega boliviano Jaime Paz Zamora, quien señaló la conveniencia de dialogar con Chile, y a las que el canciller Enrique Silva Cinna calificó de "muy positivas".

Las declaraciones del mandatario boliviano, agregó, figuran "dentro de los fundamentos que nosotros planteamos".

"El gobierno democrático chileno ha señalado su disposición a incrementar los vínculos con Bolivia y a reanudar relaciones diplomáticas, aunque precisó que la decisión le corresponde al gobierno boliviano".

Bolivia rompió relaciones diplomáticas con Chile en 1978, tras fracasar las negociaciones para obtener una salida al océano Pacífico por territorio chileno, conquistado hce más de un siglo en una guerra contra la alizan peruano-boliviana.(De nuestra agencia AP).

Nueva ley de hidrocarburos: Instrumento para privatizar Y. P. F. B.

Por Gustavo Zegarru

A propósito de estarse tratando en el Congreso Nacional la nueva ley de hidrocarburos, se ha desatado una pública polémica sobre el futuro de Y.P.F.B.

Hay quienes consideran que, en la actualidad, lo revolucionario es privatizar y, en esa perspectiva, han venido desarrollando una estrategia que les permita cumplir sus objetivos con la menor resistencia social posible.

Esta estrategia se ha propuesto, en primera instancia, convencer a la opinión pública de que hay instrumentos legales que -una vez aprobados por el Congreso- producirán la tan esperada reactivación económica. Uno de estos instrumentos sería lógicamente la nueva ley de hidrocarburos.

Bajo el "slogan" de "Modernizar el Estado", se pretende además descalificar por "retrógrados" a todos quienes cuestionan la ejecución del plan privatizador.

Y.P.F.B. es una empresa a la que, de una manera o de otra, el pueblo la siente suya; es, además, altamente rentable y, lo que es más importante aún es sinónimo de soberanía sobre los carburantes, hecho que la hace estratégica. El control de la economía en la actualidad se ejerce a través de Y.P.F.B., quizás sea esta la razón por la cual el gobierno insiste en declarar que Yacimientos no será privatizada.

Sin embargo, el proceso de privatización de Y.P.F.B. se viene ejecutando implacablemente; los pasos se están dando cauta pero firmemente. Hasta ahora, se ha cumplido con la primera parte: la empresa ha sido descapitalizada y se tiene ya el argumento de que por falta de recursos hay que recurrir a la inversión privada. Durante la gestión de 1989, las utilidades de Y.P.F.B. fueron del orden de los 100 millones de dólares; sin embargo, en ese mismo año, la empresa transfirió al TGN más de 450 millones de dólares. Yacimientos está en franco proceso de "comibolización".

La ley de hidrocarburos vigente se aprobó en 1972, con la que se pretendió atraer la inversión extranjera, cosa que se consiguió parcialmente. Fue concebida y redactada para dar las máximas facilidades y garantías a las transnacionales petroleras que quieran operar en el país. Su parte obtusa o poco clara es la referente a la tributación, cosa que ciertamente requiere una revisión. Sin embargo, el proyecto de ley que se encuentra en discusión en el Congreso pretende legalizar cosas que ahora se las hace ilegalmente. Y.P.F.B. es un conglomerado de elementos, cualquiera de ellos que pretenda afectar significa privatización. Es lógico pensar que se quiera privatizar el edificio central de la ciudad de La Paz o instalaciones y equipos que, en la actualidad, no son un atractivo para nadie. Lo que está realmente en peligro son las reservas probadas y probables que en la actualidad son del orden de los 125 millones de barriles de crudo y, por lo menos, 4,8 trillones de metros cúbicos de gas. Esto, en buenas cuentas, significa cerca de 2.000 millones de dólares en petróleo y 12.000 millones más en gas natural, tomando como base de cálculo los precios que por sus productos se paga a los contratistas, en la actualidad.

Esta es la estrategia y ahí está apuntando el proyecto privatizador y este hecho afectará la otra variable económica importante con que cuenta Y.P.F.B., su capital humano.

En caso de producirse la entrega de los yacimientos en explotación a empresas privadas, Y.P.F.B. se verá en la obligación de prescindir de parte de sus técnicos, gente que para formarse ha implicado una inversión de parte de la empresa.

Posteriormente, nos referiremos a los contratos de "Asociación" y de "recuperación mejorada". Lo que por ahora se ha pretendido clarificar es que el instrumento para la privatización de Yacimientos Petrolíferos es la nueva ley de hidrocarburos. De no ser así ¿para qué quieren otra ley?

Gustavo Zegarrundo Eid es dirigente sindical petrolero, miembro del Comité Ejecutivo de la COD - Sta. Cruz y secretario general de la Asamblea de Derechos Humanos de Santa Cruz.

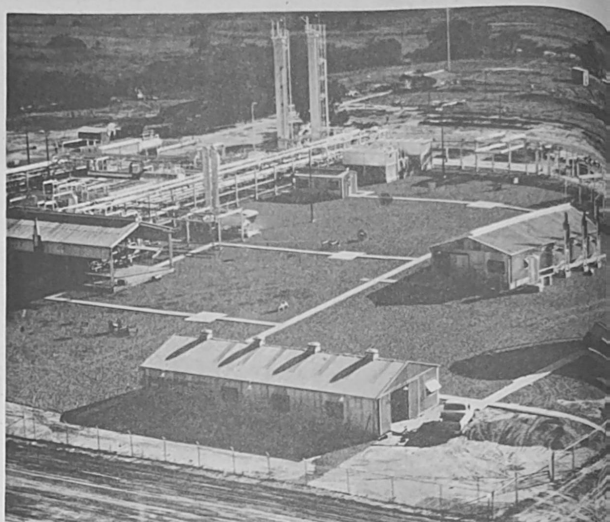

Uruguayos ante el desafío de las privatizaciones

Por Mario

La privatización de una serie de empresas estatales será una de las principales pruebas que pautarán el futuro del gabinete de conciliación existente en Uruguay.

El presidente Luis Alberto Lacalle señaló a fines de junio que el proyecto que el gobierno presentará sobre privatizaciones definirá el cuadro de las futuras alianzas de gobierno, actualmente enmarcadas en un acuerdo entre el Partido Nacional y la mayoría del Partido Colorado.

En abril, poco más de un mes después de asumir sus nuevas funciones, Lacalle anunció su intención de enviar rápidamente a la diligencia de los partidos de gobierno un extenso anteproyecto de 125 artículos con reformas a empresas públicas de diferentes grados.

El anteproyecto que preveía además la desmonopolización, privatizaciones parciales y totales, nunca tomó estado público.

Según trascendió, en el proyecto oficial se propone privatizar la Central Telefónica (ANTEL), parte de la compañía aérea (PLUNA), de la compañía de gas y parcialmente la compañía local de alcoholes, entre otras medidas.

Además, se propone eliminar la compañía estatal pesquera (ILPE) así como desmonopolizar la Compañía de Seguros del Estado.

Según el semanario económico "Búsqueda", fuentes del gobierno precisaron que la intención era enviar todas las medidas en un solo proyecto de ley, pero las diferencias en filas del gobierno obligarían a desglosarla en tres partes, por lo menos.

La propuesta de privatización, había sido anunciada por Lacalle durante su campaña electoral, señalando su intención de realizarlo en los primeros cien días de su mandato, sin poderlo concretar.

Durante la anterior gestión, del presidente colorado Julio María Sanguinetti, se procuró privatizar o cerrar ILPE, y privatizar parcialmente PLUNA sin lograr los votos necesarios para su aprobacieon.

Los principales sectores del Partido Colorado expresaron su opinión favorable a la privatización de compañías estatales, aunque consideraron que se debía analizar cada caso en particular.

Quizás la situación más complicada se presenta para Lacalle en filas de su propio partido, ya que corrientes minoritarias han señalado su oposición a algunas de las propuestas oficiales.

"La decisión de privatizar conduciría a una sociedad diferente de la que será prácticamente imposible salir, por lo que debemos estar muy atentos sobre el tema", comentó a IPS la diputada de la principal corriente minoritaria del partido de gobierno, Matilde Rodríguez.

A fines de junio, el gobierno anunció la privatización de un banco, lo que despertó fuertes protestas de la oposición, obteniendo el apoyo de los principales grupos que integran el heterogéneo gabinete de Lacalle.

Mientras los líderes de los partidos gobernantes negocian reservadamente, el tema, los principales grupos centroizquierdistas, el Frente Amplio y el Nuevo Espacio, han señalado su oponerse a las pri puestas de privatizac

Tras las últimas Partido Nacional obt ciento de los votos, el Partido Colorado de centroizquierda cada uno el 30 por sufragios.

Los diferentes se presentación parlam ron unánimes en s proyecto de privatiz tales y la reglamenta cho de huelga serán cipales batallas le los próximos meses e

Montevideo/Inter Press

Joint Ventures = ir juntos en una empresa

Por Ana María Araníbar Lafuente

En círculos gubernamentales se menciona con mucha insistencia la posibilidad de que el país atraiga capital de riesgo a través de la formación de "joint ventures", a cuya sola mención, los organismos cívicos y laborales elevarán sus protestas y rechazos sin dar lugar a más explicaciones.

Los "joint ventures", han sido totalmente asociados a la privatización de las empresas del Estado, por lo que la confusión aumenta cada día.

Evidentemente, esta palabra inglesa no debería quizá estar incluida en el léxico castellano, debido a que existen acepciones en el español que, además de aclarar el verdadero concepto de "joint venture", ayudarían mucho a mostrar su verdadero significado.

El presente artículo pretende ser el primero de otros subsiguientes, donde se tratará de explicar el concepto de "joint venture".

Numerosos autores, (la mayoría americanos), han realizado algunas descripciones al término; para Gastón Khon, Consultor de la International Business Consultant, VENTURES = es igual a riesgo, peligro, la cosa aventurada o arriesgada, y JOINT = Co-operar= operar juntos. Bajo este concepto el "riesgo" se refiere a que un negocio es arriesgado cualquiera sea su tipo; ya sea una empresa ordinaria o una co-empresa; Khon define una co-empresa como algo establecido por contrato específico o implícito, por el cual "dos o más personas ejecutan un negocio específico con fines de lucro en que cada uno participa **proporcionalmente en las ganancias o pérdidas y en la cual cada uno tiene** una voz en el control y manejo de la empresa".

Rudie Harrigan, en su estudio Strategies for Joint Ventures define a una co-empresa como "una entidad aceptada que tiene como padres a dos o más empresas activas".

Existe también otra definición para el joint venture, que lo caracteriza como un modelo de empresa, basado en asociación de inversiones nacionales y extranjeras cuyo común denominador es la "ejecución de una sociedad, proyecto que persigue el mayor beneficio en utilidad y servicios para todos sus socios y usuarios; bajo el criterio de **"riesgo compartido"**.

Podríamos incluir muchísimas otras definiciones que han invadido esta área económica.

Es evidente que bajo estos conceptos no hay lugar a confusión; la traducción del término "joint venture" habla por si sola; ir juntos en una co-empresa de riesgo compartido, por lo que cualquier empresa extranjera, ambos en sociedad, corren el riesgo que implica el proyecto, se benefician o pierden en igual magnitud, sea cual sea el negocio.

Aquí el concepto de privatización no existe. Hasta los negocios más simples trabajan en "joint ventures"; conocemos que un proyecto minero requiere de fuertes inversiones, generalmente la fase de exploración implica lo que se denomina "inversión de riesgo".

Es precisamente esta fase la que desde hace muchos años la minería boliviana no ha desarrollado, probablemente porque los recursos económicos siempre han sido insuficientes o inexistentes.

Durante años, el país se ha beneficiado de créditos para maquinaria y equipo para proyectos metalúrgicos sobredimensionados (Karachipampa, La Palca).

Una forma de superar o más bien eliminar el mal uso de los recursos económicos es precisamente a través de asociaciones de riesgo compartido, donde la empresa boliviana y el capital extranjero tengan una misma participación en pérdidas o ganancias.

Las organizaciones laborales y cívicas deben ser asesoradas de la forma más limpia y honesta posible para no tropezar con los problemas típicos de oponerse a situaciones que, de concretarse, pueden ser de significativa importancia para desarrollar las empresas bolivianas que, como todos conocemos, adolecen de muchas fallas en el orden administrativo, económico y jurídico.

Ana María Araníbar Lafuente es periodista.

Las enseñanzas del Mundial

Por Manuel Vargas

¿Quién se puede salvar de hablar del mundial de fútbol? Un pequeño comentario, la confesión de una preferencia, ya nos hace más populares. Por ejemplo, cuando un político hace un análisis de la táctica y de la estrategia en el juego, o simplemente dice "balón", "equipo", "gol", el pueblo sonríe condescendiente. Los aficionados a los libros serios, los religiosos y los ateos, las amas de casa que todo el año reniegan por las aficiones deportivas del marido, las empleadas domésticas, los niños, nadie se salva, por lo menos con una pregunta que se les sale: ¿"Y quién ganó esta tarde? "¿Así que con quién le toca jugar a Burundi, a Rumania a Plalonia?"

A los comentaristas deportivos les está permitido emocionarse en sus relatos y decir de frente sus preferencias, inclusive por los árbitros. Ellos saben que vibran con la hinchada, con el pueblo, que es lo mismo en este caso. Aquí ya no interesa ser objetivo, ¡qué alivio! ¡Ar-gen-ti-na! ¡Ar-gen-ti-na! Y entre emociones, gritos y suspiros, algún sesudo comentario patrocinado por El Banco, pero después...¡ay!, todos son lugares comunes.

Por ejemplo, hay equipos grandes y equipos chicos, ni quien lo dude. Y cuando hay un equipo chico que casi mete un gol, o hace una buena jugada a Goliat, hay que batir palmas. Y finalmente concluimos: No hay equipos grandes ni equipos chicos, Cosas del fútbol.

También hay otro esquema. Equipos latinoamericanos y equipos europeos. Ambos tienen sus propios adjetivos, características, o mejor dicho etiquetas. Los de nuestro lado juegan bonito, son pícaros, sueltos, tienen garra, alegría. ¡Toda una escuela! Los europeos son cerebrales, organizados, férreos, fríos, hasta un poquito torpes; qué falta de emoción, parecen de piedra... Aunque a veces, claro, los europeos juegan tan bonito que parecen latinoamericanos; y los americanos a ratos andan tan mal, que sólo les salva su garra, "su vocación ganadora", como diría un político oficialista.

Pero el fenómeno, la excepción, el equipo que desbarató nuestros esquemas, fue sin duda Camerún, bururún - bururún. Primero se podía decir que era una rara "cosa del fútbol", a lo mucho para un partido. Pero después, caramba, llegó a los octavos de final y nosotros sentimos como que era nuestro equipo. ¡Qué simpáticos los negritos! Qué bien. Y, finalmente, no sólo tenían garra y fuerza, sino hasta organización, planificación, cerebro, ¡si parecían europeos! de tan buenos que eran.

Como ustedes ven, he aprendido nomás algunas cosas del Mundial. Francamente, a veces me he emocionado. Quién iba a pensar que los ingleses, inventores del deporte de multitudes tos, se iban a enfren igual. Por otra parte algunos árbitros que faltas que para nosot ritas, y viceversa. Aq do no ser objetivos emocionamos, como

Por último, habí gunas cosas feitas de la pena que senti dores, ni de algún g do intencional de perado competidor. nos de esa bendita no de Maradona, qu por cometer una falt ra picardía. ¡Genia más bien de esas de de malacrianza por blico que antes cre sólo de los países po mos de Europa. ¡de moderno y desarroll qué importa, al lado pectáculo que nos l El deporte. La salud debemos aprender. remos nosotros a e falta mucho por apre

Pero viendo y es más esas transmisi permitieron El Banco gía moderna, he a cho. Me arrepiento u no haber querido, o todos los pasos de biera aprendido muc si sin director técnico

Manuel Vargas, es las y libros de cuentos.

Policía judicial técnica

Por Arturo Bueno Mendoza

La lectura de algunos comentarios sobre este tema y la poco trascendente labor que realizamos los médicos forenses en las actuales diligencias de Policía Judicial, nos mueve a esbozar una opinión al respecto.

La constitución Política del Estado en su título octavo, Art. 215, establece que la Policía Nacional está constituida por la Dirección General, Guardia Nacional, Tránsito y Dirección Nacional de Investigación Criminal. Delimita su misión en, la conservación del orden público, la defensa de la sociedad mediante sus organismos especializados y la garantía del cumplimiento de las leyes. Se regirá, dice, por su Ley Orgánica. El Art. 216 dice que depende del presidente de la República por intermedio del Ministerio de Gobierno.

La Ley de Organización Judicial en sus artículos 197 y siguientes, define a la Policía Judicial y a la Policía Judicial Técnica. Por esta Ley, se ejerce la primera, a través de los jueces de instrucción en lo Penal, funcionarios de la Policía Judicial Técnica, fiscales, prefectos subprefectos, corregidores y autoridades policiales en general.

La Policía Judicial Técnica debía instalarse en cada distrito judicial dependiente directamente de las Cortes Superiores, conformada por investigadores profesionales, detectives, médicos forenses, peritos, asesores jurídicos, fotógrafos, auxiliares administrativos, gabinetes, laboratorios, etc. Las funciones encomendadas a ese equipo las ejerce actualmente Criminalística de la Policía Nacional que, por lo que hemos visto, no depende del Poder Judicial. El Art. 201 de la L.O.J. dispone que para el cumplimiento de su cometida investigación y comprobación de delitos, ese organismo funcionaria subordinada a la autoridad que conoce de cada caso concreto de procesamiento y según la etapa del juicio. Sus diligencias, según Art. 204 debían culminar con un informe elevado ante el Juez de Instrucción de la causa.

De lo anterior se deduce que las actuales diligencias de Policía Judicial constituyen una duplicación de actuaciones que, naturalmente, incide en la celeridad de la administración de justicia, tanto más si el personal que trabaja en Criminalística no es cien por ciento calificado, por lo que no cumple totalmente con el espíritu del Art. 200 de la mencionada ley y, no siendo sus investigaciones orientadas por el juez, es obvio que entre los dos organismos se abre una diferencia abismal, por lo que, sin duda alguna, la consecución de ese organismo judicial técnico, sería una de las mayores ganancias para la administración de justicia. El tiempo se encargaría de calificar mejor ese logro. Lo seguro es que con tal acontecimiento, el médico forense ya no trabajaría tan aislado como ocurre al presente.

Creemos que, para viabilizar esa conquista, debería delimitarse más nitidamente en la L.O.J. las funciones de ese cuerpo técnico y las de la Policía Nacional siguiendo, acaso, las pautas del Art. 202 en su segunda parte.

Surge, a propósito, la duda de si será forzoso mantener la denominación de "Policía" para ese organismo técnico.

Y para cumplir con las disposiciones del Art. 206, sería conveniente que se elabore un proyecto de reglamentación que se haga conocer a las organizaciones afines para que la mejoren con sus aportes y comentarios.

Arturo Bueno Mendoza es abogado-médico forense.

La bandera del cooperativismo

Por Alfredo Aguirre Bellido

La bandera internacional del cooperativismo está conformada con los siete colores del arco iris, que simbolizan PAZ Y FRATERNIDAD UNIVERSAL.

El rojo, que representa el fuego, significa sacrificio, amor a los semejantes; la vida del cooperativista es sacrificada, de servicio, de renunciamiento. El fuego debe purificar nuestro corazón, mente y espíritu de todo mal, de toda imperfección.

El anaranjado, nos recuerda un amanecer glorioso, la construcción de la nueva sociedad, más justa, más libre, más humana y más democrática.

El amarillo simboliza un metal precioso, el oro; significa pureza, justicia, rectitud, que deben ser las virtudes del cooperativista, para resistir las pruebas y los desafíos. Simboliza también el sol, que es fuente de vida. El sol de justicia, da luz, calor y vida.

El verde, significa esperanza, el verdor de las selvas y de los cultivos, donde está el principio de la vida de la naturaleza, que enriquecen la tierra y da esperanza y alegría; representa también la juventud, heredera del sistema cooperativo, de la familia y del mundo. Es la esperanza de los que estamos unidos en el amor y el trabajo y han hecho posible el milagro de la cooperación.

El azul, símbolo de nobleza, que debe mostrarse en nuestras actitudes, en nuestro comportamiento diario como cooperativistas; sirve de emblema para las mejores cosas de la vida. Es el color del cielo y el mar; representa la ilusión y la admiración de la belleza de la creación.

El celeste, significa ternura, la mansedumbre, la bondad y la delicadeza, que atrae amigos, virtudes agradables a la formación de nuestra vida; encam nos impulsa a busca cos donde se siem de la fe, del amor, dad, de la igualdad tad.

El violeta, repres dad, que nos acerca

La bandera inte cooperativismo fue el año 1923, por la rativa Internacional sintetiza que el coop universal.

Con los colores rojo, anaranjado, am azul, celeste y violeta do. Estos colores lle can un MENSAJE DE

Alfredo Aguirre Bel en cooperativos y mu operativismo, instruc bio social.

PRESENCIA

atutino Fundado por
áscar Cajías K. el
de Marzo de 1952

Directora
Ana María Romero de Campero
Subdirectores
Carlos Ossio Amatller - Mario Maldonado Viscarra

La Paz, Bolivia, sábado 7 de julio de 1990

a sociedad equivocada

obispos de La Paz han emitido una exición pastoral en la que se hace un desdo diagnóstico de la crisis moral que afliuestra sociedad y que, además del camntenta provocar una reflexion sobre el tipaís que estamos construyendo para las ras generaciones de bolivianos.

tiendo de hechos de violencia que son púos, los obispos han querido examinar las as que los han originado y se han enconon panorama sencillamente preocu-

crítica situación económica y social que el país - a la que se suma el derrumbe de digmas que sirvieron como punto de refe- a política a nuestra sociedad, así como la encia de mensajes hedonistas que se di- en por medios de comunicación social- es eligroso caldo de cultivo para esa inver- de valores.

medio de la desorientación existente, se aga, con inusitada rapidez una cultura umanizada y egoísta que promueve pau- le conducta ajenas a nuestra idiosincracia, va minando lentamente las virtudes tradi- iles de nuestro pueblo.

mo consecuencia de esto hay valores co- a solidaridad, la vida en familia, la caridad iana, la frugalidad, la hospitalidad y otros, se ven seriamente disminuídos. En su re- lazo se erigen orientaciones de tipo hedo- a, que constrastan con la pobreza cada vez or de gruesos sectores de nuestra pobla- y se convierten en el mejor semillero para olencia.

situación que observan los obispos es un afío para nuestros gobernantes que deben rzarse para mejorar las condiciones impe- es, pero no puede pasar desapercibida para nadie.

Generalmente buscamos un chivo expiatorio a quien echarle la culpa de lo que pasa. Esta vez será difícil encontrarlo por más de que lo intentemos: el problema está en cada uno de nosotros, dicen los obispos.

De ahí que sugieren que cada quien, dentro de su ámbito de acción, haga lo posible por aportar al cambio. Será preciso, por ejemplo, tender puentes de solidaridad y de hermandad entre las sociedades paralelas que habitan un mismo territorio pero que están separadas por distancias abismales en términos de educación, oportunidades, ingresos y expectativas para el futuro.

Tiene que ser en la familia, como primera célula de la sociedad, donde se preserven y se transmitan valores cristianos como el de la caridad, que no es otra cosa que una aptitud de servicio y comprensión hacia los demás.

Una sociedad que no reaccione a tiempo ante el cuadro decadente que han puesto en evidencia los obispos tendrá que enfrentarse, más temprano que tarde, a un aumento incontrolable de la espiral de violencia que ya ha comenzado a golpearnos.

Será difícil preservar ese don tan preciado que es la paz en medio de este derrumbe moral. Y por eso es bueno que miremos a nuestro alrededor , que veamos lo que ocurre en otras naciones, para tomar conciencia del abismo en el que podemos caer.

¿Es eso lo que queremos que ocurra en nuestra Patria? Ciertamente que no. Para ello no bastarán ni palabras ni buenas intenciones sino hechos que sean perceptibles y que nos lleven a enderezar el rumbo de nuestra sociedad cuando todavía es posible hacerlo.

Desde el sur

Por Miguel Longo

o hay por qué temer al futuro

a "Iniciativa para las Amérilanzada recientemente por el dente norteamericano George ush ha "removido el avispero" continente, abriendo sin du- n gran debate acerca de las ectivas hacia el futuro.

a cautela, los interrogantes y ecesidad de establecer un adecuado para su discusión, ido las reacciones predomi- s entre gobernantes, politi- economistas a lo largo de América.

trás de las declaraciones, entusiastas, diplomáticas s, se adivina una cierta in- ud. El eje central de la pro- a de Bush radica en el prin- de "reemplazar la ayuda por ercio" como mecanismo pa- mover un desarrollo equili- a lo largo del continente.

principio se concreta en ación paulatina pero efec- e una "zona de libre comer- toda América.

unque todos podemos estar uerdo en que se trata de "una a idea", las inquietudes sur- a la hora de imaginar cómo funcionar ese mecanismo.

primer lugar, hay que seña- e una "zona de libre comer- s algo bastante distinto de ercado común", que es el ob- expresamente fijado en sus as por los gobernantes lati- ericanos para la subregión. elaciones y movimiento co- al, en el primer caso, son vinculantes y dinámicas el segundo caso.

n segundo lugar, cuáles de- n ser las condiciones y nor- en el punto de partida del so, habida cuenta de la enor- aparidad entre Estados Uni- Canadá y el resto del con- e, en términos de desarrollo ológico, capacidad de produc- de bienes y servicios, dispo- ad de capitales y experien- ercial internacional.

desbalance es demasiado e, como para que la parte ébil se meta a los ojos cerra- , porque en ello simple y sen- ente se juega la existencia a de esa parte más débil, podría literalmente quedar absorbida por los "socios" más grandes y poderosos.

Sin embargo, América Latina tampoco puede cerrarse totalmente a esa "oportunidad" que se presenta.

No sólo por oportunismo o por aquiescencia dependiente.

Sobre todo, porque sería una muestra de confianza en sí misma y en sus posibilidades de "ser alguien en América".

Sin duda que, en el corto plazo, aceptar el convite de Bush será como caminar sobre un campo minado. Habrá que poner las propias condiciones a cada paso, discutir cada pequeño acuerdo, tratar de sobrevivir a las presiones que inevitablemente sobrevendrán.

Pero, a largo plazo, y en mundo que parece orientarse hacia estructuras cada vez más abiertas, existen posibilidades reales de triunfar.

No hay que olvidar que el imperio del Norte ha entrado en una fase declinante. Su preeminencia planetaria estará cada vez más recortada por el surgimiento de la nueva Europa y la consolidación del nuevo imperio económico japonés. Su economía sufre un deterioro visible. Y su acervo cultural es pobre y hasta rudimentario.

Al Sur, en cambio, poseemos culturas que saben de antiguos conocimientos y largas resistencias. Los pueblos no están mellados por el consumismo y la falta de sentido de la vida. Todo está por hacerse y cualquier logro constituye una conquista que estimula a seguir adelante.

En realidad, no hay por qué temer al futuro, si se actúa con confianza en los propios valores y posibilidades.

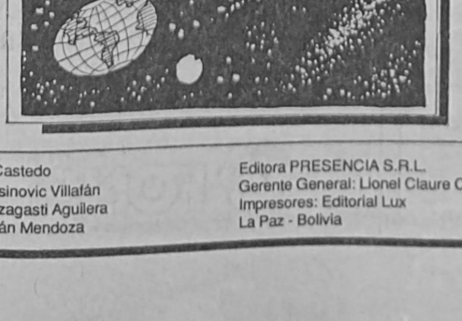

Lecturas bíblicas

Dios se manifiesta a los pequeños

Por P. Francisco López de Dicastillo, cmf.

Lectura del Evangelio según San Mateo 11, 25-30

En aquel tiempo Jesús dijo: "Yo te bendigo, Padre, Señor del cielo de la tierra, por haber ocultado estas cosas a sabios e inteligentes, y haberlas revelado a los pequeños. ¡Sí, Padre, así lo has decidido!. Todo me ha sido entregado por mi Padre. Nadie conoce bien al hijo sino el Padre. Nadie conoce bien al Padre sino el Hijo, y aquel a quien el Hijo se lo quiera revelar. Vengan a mí todos ustedes que están cansados y agobiados, y yo los haré reposar. Carguen mi yugo y aprendan de mí, que soy sencillo y humilde de corazón, y hallarán descanso. Porque mi yugo es suave y mi carga ligera".

La palabra de Dios elogia a los pobres y pequeños. Es decir, a los sencillo, humildes y sinceros. Al contrario: condena a los soberbios y autosuficientes. Aquellos, confían en Dios, y saben experimentar que sin El nada pueden **(Jn. 15,5)**. Estos, piensan que por su cuenta, con su poder y riqueza, pueden construir su vida, su destino, su felicidad. La Palabra divina, en las lecturas de este domingo, da la razón una vez más a los "pequeños".

1.- Triunfo pacifista de los pobres: En particular del pobre de los pobres, Jesús-Mesías. Lo describe, en tono de himno profético, **Zacarías (9,9-10)**, en la primera lectura de este domingo. Es la entrada mesianica de Jesús en Jerusalem; que relatarán como hecho histórico los cuatro Evangelios. "Tu rey, dice el profeta, viene a ti, justo y humilde, montado en un burro". No empleará símbolos de poderío: no montará caballos ni carros. No obstante, impondrá la paz y habrá unidad en las naciones. El pobre y humilde, porque desconfía de sí mismo, y pone toda su confianza en la fortaleza de Dios, consigue el triunfo final.

2.- Animados por el Espíritu de la vida de Jesús, de su influjo, de sus criterios, de su gracia. Se lo dice San Pablo a los Romanos **(segunda lect. Rom. 8, 9, 11-13)**. Y nos lo dice a los que con fe aceptamos a Jesús en nuestra vida. Este Espíritu realizará obras maravillosas, como el dar vida y resurrección a los mortales; dará el triunfo del espíritu sobre la carne. San Pablo nos hablará de la guerra perpetua entre carne y espíritu **(Gal. 5,17)**. Y "carne" para el apóstol es el hombre entero que se deja llevar de los bajos instintos. Es este hombre productor de la cultura "tener-placer-poder", con todas sus causas y secuelas, que denuncian los obispos en una Carta-Pastoral, publicada ayer mismo. ¡El hombre carnal, el que vive según los postulados de la carne, está condenado a la frustración, a la muerte definitiva!. El hombre según el espíritu tiene la garantía de una vida eterna.

3.- Filiación divina de Jesús: De ella nos habla esta pericopa evangélica que insertamos. Nos habla de la relación de Jesús con el Padre. De lo que con frecuencia y casi con el mismo lenguaje tan profundo nos revela el evangelista San Juan. En esta relación queda resumida toda revelación y toda actitud de Jesús para con su Padre y de los creyentes para con el Padre Dios y con Jesús su Hermano. Ahí está la profundidad, la belleza y las exigencias de nuestra vida cristiana. Jesús es la plenitud de la revelación. Es el mismo Dios, Sacramento vivo de su presencia y acción entre los hombres, Plenitud de la acción del Padre sobre el mundo, porque todo se lo ha entregado y es camino de conocimientos y de unión con el Padre.

4.- La manifestación a los pequeños: En forma de bendición o acción de gracias, Jesús acepta el plan de Dios-Padre de rechazar a los doctos según la sabiduría del mundo y de preferir a los que, vacíos de sí mismos, se abren a Dios. Y el Maestro divino señalaba con el dedo a los doctores de la ley, a los sabios de entonces que habían rechazado su enseñaza, y su actitud humilde, pagados ellos de su abolengo y religión. Pero es una severa advertencia para todos los autosuficientes, incapaces de abrir un vacío dentro de sí mismos para que la Palabra de Dios le enseñe algo de lo que no saben ni barruntan. Los verdaderos sabios hacen como el fariseo Nicodemo: acude a Jesús y éste le abre los secretos del Reino.

5.- Una invitación bondadosa cuanto sorprendente: La que recoge el versículo 28 de este Cap. 11 de San Mateo: Vengan a mí todos los que están cansados, que yo los aliviaré. Invitación universal: a todos sin excepción, porque a todos El puede atender. Mientras, como es claro, se acuda con la convicción de que hay necesidad de este médico divino y con la confianza de que El tiene el remedio en sus manos.

Todos llevamos nuestro yugo, nuestro peso encima, nuestros problemas; nuestras preocupaciones y sinsabores. Al ver tanta gente arrastrada y angustiada, tiene uno la sospecha de que no se acepta muy a fondo esta invitación. Los maestros, en tiempo de Cristo, imponían su "yugo" a sus discípulos. Y algunos de aquellos Maestros lo habían vuelto "insoportable", según denunció Jesús y luego San Pedro en su predicación. El yugo que Jesús impone no oprime, porque viene con sencillez y humildad hasta lo más profundo del hombre, precisamente para liberarlo de toda opresión y esclavitud.

Una sociedad en decadencia

Por Humberto Meleán Leclere

Una visión rápida a los titulares de la prensa nos revela un menú variado de actitudes reñidas con la moral y buenas costumbres, que se imponen cuantitativamente a las noticias relacionadas con las normas de valor cualitativo. Nuestro comportamiento en la vida diaria está demostrando que no tenemos una idea honesta sobre nuestra conducta individual y colectiva, lo que significa que no nos preocupa lo más mínimo los asuntos que atañen a la sociedad.

La moral ya no es barrera en el campo de la convivencia; por el contrario, se ha convertido en una autopista por la que transitamos a una velocidad regida por el imperio de los sentidos, adaptándonos rápidamente a la actitud de la indiferencia e inmoralidad por lo que ya no es posible una distinción entre los valores basados en el interés personal o el deseo y los que representan al valor objetivo; en consecuencia, la educación como empresa moral es una utopía en nuestra sociedad.

Cuando mencionamos la coexistencia que naturalmente debe existir entre sociedad y educación, es porque podemos percibir en el ambiente de las relaciones humanas que nuestra sociedad está exigiendo una regeneración moral que es peligrosa seguir postergándola, pero para dar ese paso es necesario superar esas posturas artificiales que hemos adoptado como antifaz para cubrir la hipocresía de nuestra conducta. No cabe duda de que el conocimiento del hombre referido a sus relaciones con sus semejantes está siendo sepultado por la retórica de valores que imponen una ética deformada y confusa, con tendencia a una fanática devoción a la deshonestidad individual y grupal.

Nuestra sociedad se está deteriorando a ritmo acelerado porque se está apartando de todo valor moral, y las mejoras que tienden a la visibilidad de las causas de nuestros males nos impiden establecer lo que realmente significa una verdadera conducta y la organización apropiada para sentar las bases de un desarrollo moral, político y económico que nos permita planificar una educación diferente a la que actualmente practicamos, que es estéril y retrospectiva. Sería insensato negar la existencia de cierta bondad natural debajo de nuestra maquillada epidermis, que aflora excepcionalmente porque resulta difícil estimularla con la simple exhortación, pues está demostrado que el ansia de poder, la rivalidad política, la intriga y la adulación parecen más compatibles con nuestra naturaleza humana.

Es amplio el alcance de la actividad educativa que debe emerger de los distintos niveles socio-económicos de la sociedad. La escuela, como agencia educativa, se resume en un maestro, varios alumnos, bancos si los hay, algunas tizas y un pizarrón; en cambio la sociedad es un componente fundamental para la educación permanente en lo referido al trabajo, a las actividades comunitarias, a las buenas costumbres y a la recreación. Es una educación que enfrenta a la vida a niños y adultos, con esa forma de ser, de encararse, de comportarse y que se enseña a vivir a través del ejemplo que se manifiesta en el comportamiento individual y colectivo. La abstracción escolar se convierte en objetividad que se traduce en respeto al bien o en veneración a a lo inmoral. Es cierto que nuestras instituciones son fundamentalmentes defectuosas, pero no implica que las convirtamos en chivo expiatorio de nuestra conducta insensata que nos aparta de la actividad creativa y nos impide tomar decisiones responsables.

En nuestra sociedad, cada individuo vive como puede y, por tanto, no existe un patrón destinado a la formación del carácter nacional a través de los programas de estudio y de la educación, porque no tenemos una concepción integral de lo que debe ser la educación como factor clave para eliminar la inmoralidad, el ocio, la orgía y los escandalosos riesgos de nuestra vida política y social. Napoleón, decía: "El arte de gobernar es no permitir que el hombre envejezca". Lamentablemente, el hombre boliviano envejece prematuramente tanto en lo físico como en lo intelectual y hasta el niño se convierte en adulto sin haber pasado por la adolescencia. Una sociedad mal instruida y carente de educación está expuesta inexorablemente a la degeneración y posterior desintegración, porque pierde la perspectiva de un futuro digno de lucha y sacrificio. La libertad sin dirección ni propósitos valederos pierde todo su significado y allana el camino a las tiranías; y esas dulzuras que libamos gracias a nuestro alejamiento de los valores consagrados por una educación permanente, no son más que nuestras debilidades que cada día que pasa nos hunden más en la dependencia y en la pérdida de la dignidad.

Como en toda sociedad, en la nuestra también existe una minoría que busca el poder a cualquier precio y gobierna con poca autoridad; y una mayoría que se deja gobernar cambiando de opinión sin ninguna resistencia. Ambos grupos, a su manera, se deducan al holgorio permanente, teniendo como común denominador una frivolidad sin atenuantes, que es la fuente de todas nuestras desdichas, porque los problemas que nos aquejan son tratados con una simplicidad increíble, de ahí que nuestros mayores esfuerzos los dedicamos a la diversión dejando la tarea de tomar decisiones a las generaciones del futuro, en las que tampoco existirán intentos de superación, no porque ellos lo hubieran querido así sino por haber recibido una educación e instrucción destinadas a compartir una vida de ensueño como nosostros la estamos viviendo. Simplemente, es "la voz de la manada" que se transmite de generación a generación. Las convicciones tradicionales, el amor al trabajo, la dignidad nacional, la moralidad no son producto de una educación razonada, sino de la conducta insensata del ambiente social que no tienen característica de excelencia, pero que sí tienen una influencia perniciosa inexorable.

Basta con el ejemplo de las famosas entradas folclóricas, prestesos y otras festividades que, más que demostraciones de arte vernáculo, son manifestaciones de bacanales mastivas en las que un pueblo vulnera su dignidad con el beneplácito paternalista de las autoridades, que por su misión están obligadas a educa. Durante varios días, toda actividad se paraliza y el ambiente saturado de la orgía destruye la finura y el significado de una tradición que debe ser conservada, sobre todas las cosas, en toda su exquisitez. Una frustración amarga que estrangula las esperanzas de una vida mejor. Una obsesión suicida que resulta repulsiva e inquietante, porque no se puede educar desde la tribuna en contra el alcoholismo con actividades de simple figuración, mientras que en nuestras calles el ejemplo viviente está marcando la diferencia. En otras sociedades el hombre se está convirtiendo en el amo de la naturaleza, en la nuestra permanecemos esclavos de la inercia por lo que el arado de madera y el automóvil de lujo se han convertido en los símbolos de nuestro subdesarrollo.

Cuando nuestra educación alcance niveles más elevados, en lugar de ser una carga insostenible para el Estado se convertirá en una oportunidad obligada para ser mejores.

Humberto Meleán Ledere es profesor; fue rector de la escuela normal "Simón Bolívar" y director general de Educación.

Cartas a: PRESENCIA

Preservación de la naturaleza

Señora directora:

En anteriores fechas, su prestigioso matutino ha dado amplia difusión, al tema ecológico. Varios autores han vertido sus conocimientos y opiniones, que nos alertan sobre el peligro de una catástrofe ecológica mundial, inclusive, en anteriores días celebramos el día del planeta, el día del medio ambiente. Sin embargo, de nada servirá si persistimos con la famosa y destructiva fogata de San Juan.

La tecnología industrial y mecanizada, en lugar de servir a ser un medio para mantener un constante convivir con la naturaleza, se ha transformado en el principal peligro de un suicidio ecológico. Miles de sierras chirrianteas y descomunales tractores, como hordas enloquecidas, van desmembrando y derribando incontables árboles, dejando a su paso desolación y muerte de especies silvestres irremediablemente extinguidas. El futuro de una nueva generación humana será muy incierta. El ser humano, destruye con increíble irracionalidad destruye su propio mundo, su propio habitat. La selvas de la Amazonia, de la que Bolivia forma parte, son las de más riesgo ante el poder destructivo de las compañías madereras que, semejando a pavorosas alimañas de terribles quijadas, van transformando esas ubérrimas tierras en páramos arenosos. Los ríos que antes cortan por entre la vegetación han desaparecido y el viento y un sol canicular sofocante constituyen la nueva imagen desoladora de la región.

La tierra que constituye el albergue, la casa del ser humano y que lo provee de todo lo que pueda necesitar para su subsistencia, es compensada con ingratitud y malignidad. Nos hemos convertido en simples medradores de nuestro propio planeta.

En consideración a que no podemos darnos el lujo de contaminar nuestro ambiente, de polucionar nuestra atmósfera, porque ello traerá un desequilibrio absoluto, debemos obrar como seres inteligentes y darnos cuenta del daño que a nosotros mismos no hacemos.

Es hora de que sepamos convivir con nuestro propio medio ambiente, con la naturaleza, en fin con nuestro planeta todo, en paz y armonía. Será la única manera de poder hallar esa paz interna que tan fervientemente buscamos.

Aprovecho la presente para saludarle muy atentamente;

Oscar García Brun

de Redacción: Carlos Arze Castedo
de Informaciones: Pedro Glasinovic Villafán
etario de Dirección: Jesús Urzagasti Aguilera
de Corresponsales: Roy Bazán Mendoza

Editora PRESENCIA S.R.L.
Gerente General: Lionel Claure Cardona
Impresores: Editorial Lux
La Paz - Bolivia

Avenida Mariscal Santa Cruz, Nº 2150
Casilla de Correo 3276 - Cajón Postal 10152
Central Telefónica: 372344
Télex 2659 BV - Telefax 391040

PETROLEO

Nueva York.- El petróleo para entrega futura cerró sin mayores cambios hoy (6 de julio), en el New York Mercantile Exchange. El crudo west texas intermediate cerró de 1 a 6 centavos en baja, el contrato para entrega en agosto a 16,47 dólares el barril.

TIPO DE CAMBIO
(en bolivianos)

EE.UU.-dólar venta	3,1600
EE.UU.-dólar compra	3,1500
Inglaterra-libra	5,6111
Alemania-marco	1,9074
Japón-yen	0,0209
Chile-peso	0,0102
Argentina-austral	0,0006
Brasil-nuevo cruzado	0,0371
Perú-inti	0,0001

MINERA

Estaño - 2,69 dólares
Oro - 361,00 dólares
Plata - 4,88 dólares
Plomo - 0,41 dólares
Antimonio - 1,55 dólares
Bismuto - 2,40 dólares
Wolfram - 40,00 dólares
Zinc - 0,75 dólares

Informe de Muller y Asociados

Altas tasas de interés bancario podrían generar nueva inflación

El periodo de las elevadas tasas de interés bancario no puede ser demasiado largo, porque éstas generan un proceso de acumulación de deuda que, finalmente, puede llevar a un nuevo proceso inflacionario, opina la consultora Müller y Asociados en su último informe confidencial titulado "El sector monetario".

Explica que en el tránsito de un proceso hiperinflacionario a otro de estabilidad, en un marco de liberalización financiera, la experiencia de otras economías muestra que se genera un periodo de elevadas tasas de interés.

Estas tasas elevadas reflejan, por un lado, la escasez de dinero emergente de la necesidad de estabilizar una economía con un programa monetario restrictivo y, por otro, las expectativas inflacionarias de los diferentes agentes económicos, las cuales se mantienen hasta que la política económica tendente a lograr la estabilidad gane credibilidad.

Es posible, como en el caso boliviano -añade el informe- que el aumento de los medios de pago en el sistema venga por medio del incremento de flujos especulativos de capital. Si las tasas de interés de estos recursos no disminuyen, significa que los agentes económicos continúan percibiendo un elevado riesgo en el país.

"Este periodo, sin embargo, no puede ser demasiado largo, porque esas altas tasas de interés generan un proceso de acumulación de deuda, tanto privada como pública que, finalmente, puede llevar a un nuevo proceso inflacionario, como única manera de liquidar dichas obligaciones", dice el documento de Müller y Asociados.

Luego agrega que en otros países, a diferencia de Bolivia, se ha observado que en periodos de elevadas tasas de interés, los recursos crediticios se orientaron a proyectos productivos con elevadas tasas de rentabilidad, produciéndose, de esta manera, una sustitución de la cantidad de inversión por la calidad de ésta.

En el caso boliviano, parecería ser que la sustitución de inversión se ha traspasado del sector productivo al comercial principalmente. Este comportamiento tal vez se deba a la percepción de un elevado riesgo político, emergente de una mala distribución del ingreso nacional, una elevada deuda social interna y la importancia que han adquirido, en los últimos años, los movimientos de corte populista.

Exxon y British se unieron para explorar Altiplano

YPFB firmó contrato de estudio y evaluación técnica, para exploración petrolera de más de un millón de hectáreas en Oruro y Potosí

Las transnacionales petroleras Exxon y British Petroleum decidieron unirse, para iniciar trabajos de exploración en la región del Altiplano con la estatal Yacimientos Petrolíferos Fiscales Bolivianos (YPFB), informó a PRESENCIA el director de Comercio Exterior y Negociaciones, Jorge Aramayo.

La empresa Exxon-British ha suscrito ya convenios de estudio y evaluación técnica con YPFB, y se apresta a negociar el contrato de operación y las utilidades. Las negociaciones comenzarán el 17 de julio, afirmó el alto ejecutivo de Yacimientos.

La suscripción del contrato con la sociedad petrolera extranjera ya mencionada, forma parte del plan que YPFB se ha propuesto impulsar en 1990 para atraer capitales extranjeros, con el propósito de lograr el desarrollo del sector petrolero.

Un total de 62 empresas petroleras negocia en diferentes etapas la firma de contratos con Yacimientos y se calcula que la inversión que se puede obtener de esos acuerdos, alcanza a 560 millones de dólares.

El consorcio transnacional explorará más de un millón de hectáreas en la región del Altiplano, con una inversión calculada en 35 millones de dólares, afirmó Aramayo.

Jorge Aramayo, director de Comercio Exterior de YPFB.

Las zonas que serán concedidas a las empresas se denominan Poopó 1, en el departamento de Oruro, y Poopó 2, en Potosí.

Manifestó que la exploración en la región del Altiplano por parte de la empresa (Exxon y British) demandará una importante inversión, debido a los duros trabajos que se realizarán en la zona.

La perforación de un pozo en el Altiplano cuesta unos 10 millones de dólares, afirmó el director de Comercio Exterior de Yacimientos.

OTRAS DOS EMPRESAS

YPFB iniciará también negociaciones de contrato de operación con las empresas San Oil, que explorará la zona de Uyuni y Potosí; y la Phillips, en Curahuara de Carangas, parte de La Paz y Oruro, explicó.

La negociación para establecer los contratos de operación con la Exxon-British, San Oil y Phillips comenzará dentro de dos semanas, afirmó.

Las cuatro empresas tendrán dos años de exploración en el Altiplano y al tercero deberán comenzar los trabajos de perforación de pozos, concluyó.

Bolsa Boliviana de Valores S.A. Concentrado diario 6 de
Monto: 1.530.800 (valor nominal en Bs) - $US 485.968
Volumen negociado: 602 títulos

Serie	Días	Número	TASA DESCUENTO	TASA
CDME-B1790	19	225	14,00	
CDME-B1890	26	207	14,00	
CDMN-A2590	12	170	36,04	

"Buenos negocios" ofreció ministro del Interior a inversionistas europeos

El ministro del Interior, Guillermo Capobianco, ofreció "buenos negocios y ganar dinero" a empresarios europeos que decidan invertir capitales en Bolivia, durante una entrevista con el inspector general de la policía francesa, Philippe Melchoir, quien se encuentra de visita en el país.

"Nuestro pequeño país, Bolivia, ha logrado alcanzar y preservar la estabilidad económica, social y política necesaria para garantizar condiciones óptimas al inversionista de Europa", dijo el ministro a Melchoir a tiempo de señalar que "la mejor forma en que la comunidad internacional puede plegarse a la lucha contra el narcotráfico, es invertir en el desarrollo alternativo".

El jefe policial de
país con el fin de
Policía en trabajos
nica, pero un imp
con Capobianco le
analizar la reciente
cooperación espa
"como un parám
podría hacer Fran
funcionario bolivi
El ministro expl
Melchoir el contex
fia gubernamental
sarrollo", y le dijo
boliviana contra l
tiene grandes éxito
"Sin embargo, a
lo bueno que tie
tan capitales, y
donde los países a
pa deben actuar"
blanco.

Ministerio de Educación y Cultura

Dirección Departamental de Educación Urbana

LABORES ESCOLARES SE REINICIAN EL LUNES 9 DE JULIO

La Dirección Departamental de Educación Urbana de La Paz, comunica a los señores (as) directores (as), personal docente y administrativo, padres de familia y alumnado en general de los establecimientos educativos fiscales y particulares de éste distrito, que **las labores escolares se reinician a partir del día lunes 9 de los corrientes**, debiéndo mantenerse el horario de invierno.

La Paz, julio de 1990

DIRECCION NACIONAL DE PRENSA Y RELACIONES PUBLICAS

GON
en DIALOGO po
RADIO
Panamericana
HOY:
12:00 HORAS
DOMIN
8:00 HO

SeLA-ORURO 01/90

INVITACION PUBLICA PARA LA PROVISION DE PANELES DE CONTROL ELECTRICO

El Servicio Local de Acueductos y Alcantarillado (SeLA), invita a personas o firmas interesadas, legalmente establecidas, a presentar propuestas para la provisión del siguiente equipo:

- 2 paneles de control eléctrico para la protección de motores eléctricos sumergibles "FRANKLIN" de 30 HP cada uno.
- 1 panel de control eléctrico para la protección de un motor eléctrico sumergible "FRANKLIN" de 60 HP.

Los interesados en la presente invitación, pueden recabar mayor información y especificaciones técnicas al respecto de nuestras oficinas ubicadas en calle Velasco Galvarro s/n, esquina Montecinos, Casilla Nº 371, teléfono: 41040.

Las ofertas serán recibidas hasta el día viernes 20 de julio de 1990.

RELACIONES PUBLICAS DE SeLA-ORURO
Oruro, julio de 1990

ORGANISMO INTERNACIONAL

Requiere contratar Profesionales especialistas en las siguientes áreas:

1. Un especialista en **Saneamiento Básico** (2 meses)
   Requisitos: Título Académico y experiencia de al menos 5 años en la construcción de letrinas, tratamiento del agua y actividades de capacitación.
2. Un experto en **Sistema de Créditos** (1 mes)
   Requisitos: Título Académico, preferentemente en Economía y experiencia de al menos 3 años en la dotación de créditos a grupos de bajos ingresos.

Los interesados favor enviar Curriculum Vitae, sin documentación, a la Casilla 6331, La Paz, hasta el día 12 de julio de 1990.

El Gobierno de Unidad y Conver
Nacional entrega hoy, otras

189 viviend en

la ciudad de Santa Cruz de la S

Urbanización Salud-Sao-Exprinter-Plan 90 y
Y.P.F.B. Asociación de Ingenieros Geólogos-

Los proyectos fueron financiados por el **FONDO NACIONAL VIVIENDA**, a través de la **CAJA CENTRAL DE AHORRO Y PRESTAMO PARA LA VIVIENDA, MUTUAL GUAPAY.**
El Plan 90 fue construido por Romero Lazcano Asociados y, el Plan 99, por la Empresa Constructora EMCA, y demandó una inversión de $us. 1.768.782,14, que beneficiará a varios Sectores deTrabajadores de la ciudad de Santa Cruz.

El **MINISTERIO DE ASUNTOS URBANOS**, EL **FONDO NACIONAL DE LA VIVIENDA**, y EL **INSTITUTO DE VIVIENDA SOCIAL** cumplen con eficiencia con los planes, objetivos y políticas del Gobierno de Unidad .

AUDITOR FINANCIERO

ORGANISMO ENCARGADO DE LA EJECUCION DE PROYECTOS CON FINANCIAMIENTO EXTERNO BAJO NORMAS DE SUPERVISION DE ENTIDADES NACIONALES E INTERNACIONALES, REQUIERE LOS SERVICIOS DE UN PROFESIONAL AUDITOR FINANCIERO CON REGISTRO PROFESIONAL Y AMPLIA EXPERIENCIA EN EL MANEJO DE CONTABILIDAD Y PRESUPUESTOS. ENVIAR SOLICITUD, PRETENSION DE SUELDO Y CURRICULUM HASTA EL 12 DE JULIO, A LA CASILLA DE CORREO No. 3279 LA PAZ.

La Paz julio 6, 1990

COOPERATIVA DE TELEFONOS AUTOMATICOS LA PAZ LTDA.

CORTE DE SERVICIO TELEFONICO

COTEL-LA PAZ comunica a los señores socios y usuarios que habiéndose vencido el término de la cancelación de las facturas correspondientes al mes de MARZO de 1990, se procederá al corte de Servicio Telefónico a partir del 9 de julio del presente año.

La Cooperativa le agradece el pago oportuno de sus facturas para evitarle futuras molestias y multas con el corte del servicio telefónico.

La Paz, 6 de julio de 1990
DEPARTAMENTO RELACIONES PUBLICAS

ancada adenista señala ecesidad de aclarar "puntos scuros" de ley 1008

putados de la coguberna- ifal Acción Democrática Na- alista (ADN) coincidieron aye- eñalar que "puntos oscuros" en ser aclarados y que la Ley Sustancias Controladas y Ré- en de la Coca, conocida como 1008", debe ser complemen- y reglamentada, a fin de in- entar su eficacia.

aldo Camacho, jefe de la ban- de ADN en el Parlamento, que "lagunas" de la 1008 in- n para que surjan interpre- nes forzosas en su aplicación egó que el mismo se encar- de realizar un estudio com- sobre esas deficiencias, pa- esentar luego un proyecto de omplementaria en el congre-

or ejemplo, la ley no establece mente los organismos com- ntes, para determinar la li- ad o el juzgamiento de sospe- os de narcotráfico", indicó al os de referirse a la recienteación de 6 extranjeros en el conocido como "narcojet".

presidente de la Cámara de utados, Fernando Kieffer, re- gió a su turno que es nece- que el parlamento inicie un eso de discusión sobre posi- complementos a la ley anti-narcóticos, pero agregó que es difícil pensar que ese proceso comience durante las sesiones del congreso extraordinario.

"Indudablemente, toda ley es perfectible", señaló al opinar que no es necesaria la promulgación de una nueva ley, sino "tal vez sólo decretos reglamentarios, en cuanto a algunos de sus puntos, no del todo claros".

El subsecretario de Justicia, Roger Pando, estuvo de acuerdo en admitir los defectos de la 1008 y dijo que uno de ellos consiste en las dificultades legales que confronta el estado, para capturar a "peces gordos" del narcotráfico; en tanto que las cárceles públicas del país "se abarrotan de simples minoristas, campesinos cultivadores de coca e intermediarios".

El ministro del Interior, Guillermo Capobianco, dijo que el instrumento legal "tiene muchas imperfecciones", pero añadió que su despacho ha comenzado un proceso cuidadoso para complementarlo, tal como ocurrió hace dos meses con un decreto reglamentario que perfeccionó el título 74 de la 1008, referido a la confiscación de bienes muebles e inmuebles a narcotraficantes.

IR garantiza encontrar consenso ra elegir directivas camarales

Acuerdo Patriótico tendrá decisión unitaria y de con- so para la elección de las di- ivas camarales, que conclu- su mandato el próximo seis agosto, afirmó ayer el jefe en ecicio del Movimiento de Iz- erda Revolucionaria, Oscar

eñaló que ADN adoptó una de- ción sobre ese tema; "estoy namente seguro de que en su mento se encontrará la solu- n", dijo al advertir que aún fal- cierto tiempo para adoptar de- iones.

cción Democrática Nacionalis- a través de su jefe nacional, go Banzer, informó que es par- ria de que las directivas ca- rales continúen por una nueva tión, aunque mantiene y apo- la alternabilidad en la conduc- n de las Cámaras de Senado- y Diputados, por principio y npromiso con el MIR-Nueva yoría.

l jefe de ADN justificó esa de- ón partidaria, porque una sola ción parlamentaria es insufi- te para que las directivas entreguen resultados sobre el trabajo encomendado.

Sin embargo, parlamentarios del MIR mostraron su extrañeza por el incumplimiento de ese compromiso. El diputado Jebner Zambrana (MIR), se mostró molesto por la determinación de prorrogar el mandato de las directivas camarales y dijo que va a exigir el cumplimiento del compromiso de alternabilidad.

DECISION PRESIDENCIAL

Eid calificó como "saludables las decisiones" del presidente Jaime Paz, sobre la decisión de suprimir dos ministerios y otras reparticiones estatales.

En su criterio, esa decisión demuestra que está en marcha todo un proceso de renovación de la administración del Estado, que incidirá en mejorar los niveles del pueblo boliviano.

Destacó también la actitud de los partidos políticos que han respetado la decisión presidencial, lo que demuestra que las fuerzas políticas que integran el Acuerdo Patriótico han ingresado a vivir en democracia.

Tiende a imponerse clausura del congreso extraordinario

Si persisten problemas "más vale de una vez cerrar el Congreso", afirma vicepresidente Ossio; - "No se trata de llegar al 5 de agosto", sostiene presidente del Senado

Tras un irregular trabajo parlamentario, tendía a imponerse ayer entre los sectores oficialistas y las directivas camarales el propósito de clausurar las labores del congreso extraordinario.

El intento, censurado por la oposición, frustrará los acuerdos políticos suscritos ante la Iglesia para reformar el sistema electoral, dijo el diputado Edwin Rodríguez, del MNR.

Criterios coincidentes sobre el cierre del Parlamento fueron expresados ayer por la mayor autoridad del Poder Legislativo, el vicepresidente Luis Ossio y por el presidente de la Cámara de Senadores Gonzalo Valda.

"Tal vez lo más conveniente es, como se dice, tomar al toro por las astas y decir, de una vez, que si la oposición no quiere llegar a un acuerdo en cuanto se refiere a ciertas concesiones, y si los partidos de gobierno no aseguran tampoco su presencia, entonces más vale no demorar y de una vez cerrar el congreso extraordinario con todas las consecuencias que esto implica y con el desprestigio que también supone", afirmó ayer el vicepresidente Ossio.

El diputado movimientista dijo que el gobierno será el único responsable de la frustración del Congreso, pues cuenta con mayoría en ambas cámaras.

Edwin Rodríguez agregó que los partidos oficiales tendrán que responder por sus actos ante la opinión pública y la Iglesia, al no cumplir su compromiso de reformar el sistema político.

"TRABAJO CUMPLIDO"

Para él y también para el presidente de la Cámara de Senadores, los congresales cumplieron con la mitad del trabajo legislativo, destacando la ratificación de una treintena de convenios internacionales.

Pero hasta el jueves, día en que estaba a punto de sancionarse la ley de control y administración gubernamental, nueve de los 10 puntos de la agenda congresal extraordinaria habían sido resueltos en su integridad por el Congreso.

La falta de acuerdos entre bancadas opositoras y oficialistas impidió hasta el momento considerar, en alguna de las cámaras, por lo menos las reformas constitucionales y de la Ley Electoral.

Tampoco fueron tratadas las legislaciones relativas a la modernización del Código Minero y de la estructura de las Fuerzas Armadas. Otros dos puntos: los reglamentos de debates y de la Biblioteca del Congreso, están virtualmente descartados.

Por separado, las cámaras aprobaron las leyes de Inversiones y de Administración y Control, mientras que la Ley de Hidrocarburos espera desde hace días un lugar en la mesa de sesiones del Senado Nacional.

Sin embargo, tanto el vicepresidente Ossio como el senador Valda insistieron ayer en destacar la aprobación de casi 30 convenios internacionales, que conforman, según la agenda aprobada por ellos, uno de los 10 puntos del temario.

"Se avanzó 50 por ciento de lo previsto. Claro que esto no debe ser motivo de satisfacción porque era de esperar que aprobemos por lo menos el 60 y 70 por ciento", afirmó Ossio.

Valda dijo que "no se trata de llegar (sesionando) al 5 de agosto. Más que de tiempo, es un trabajo cualitativo", sostuvo

JUSTIFICACIONES

Las razones expuestas por el presidente nato del Congreso, Luis Ossio Sanjinés, para justificar la falta de quórum que paralizó las sesiones, se resumen en tres aspectos:

La imposibilidad de llegar a acuerdos entre el oficialismo y la oposición para considerar las leyes de modernización del sistema político; los eventos políticos del oficialismo, cuyos partidos tuvieron el pasado fin de semana reuniones internas de evaluación, y el viaje de los parlamentarios a sus regiones.

Pero, el miércoles, el presidente de la Cámara de Diputados, Fernando Kieffer, había atribuido el ausentismo parlamentario a la expectativa por el campeonato mundial de fútbol.

"A partir del lunes, es posible que sucedan dos cosas: que realmente se restituya el quórum y que se pueda trabajar; o que el Congreso tenga que entrar en receso porque quemar sesiones para no llegar a resultados es mucho más perjudicial", afirmó el presidente del Congreso.

"Con ese criterio vamos a llegar al congreso ordinario (de agosto) y tampoco funcionará éste porque los parlamentarios querrán volver a sus distritos", añadió Ossio, quien manifestó su confianza en que el problema sea resuelto en los primeros días de la próxima semana.

Ossio: Es responsabilidad de los parlamentarios no frustrar expectativas del pueblo

Luis Ossio Sanjinés

El presidente del Congreso, Luis Ossio Sanjinés, exhortó a los parlamentarios a ceder posiciones intransigentes para cumplir el trabajo congresal, y les recordó su responsabilidad para no frustrar "las expectativas del pueblo" sobre el congreso extraordinario.

"Si es evidente que no podrían renunciar los parlamentarios su derecho a fiscalizar, y al mismo tiempo otras circunstancias demoraron la continuación de las sesiones, debería hacerse un gran esfuerzo por cumplir con una parte importante de la agenda que, por lo demás, no fue impuesta sino adoptada por los propios senadores y diputados", dijo el segundo mandatario.

Ossio, que pidió a parlamentarios de todas las bancadas ponerse de acuerdo para superar diferencias, convocó a concertar posiciones que permitan cumplir con su trabajo parlamentario.

Recientemente, los jefes políticos de la coalición gobernante criticaron la labor congresal de los parlamentarios oficialistas, que fue calificada como insuficiente.

"En cuanto se refiere a las reformas electorales sería bueno que comprendan también que no puede haber un criterio hegemónico, y tiene que haber un entendimiento en el cual cada parte ceda un poco de su pretensión y se pueda llegar a un resultado que sea aceptable para la opinión pública, y que no desprestigie ni disminuya al parlamento nacional", sostuvo.

PRORROGA DE DIRECTIVAS

Ossio afirmó que el Congreso, en cada una de las cámaras, es totalmente soberano para tomar la decisión más conveniente sobre el cambio de las directivas de senadores y de diputados, pero manifestó su preferencia por la prórroga del mandato.

"Desde el punto de vista de la mera eficiencia operativa es aconsejable que se pueda alternar los cargos en las directivas, si es que el caso así lo demanda, por dos años o uno. Pero lo mejor es que sea por dos años por la sencilla razón de que el primer año es una etapa de ajuste y el segundo puede ser de planeación y de ejecución de proyectos", agregó.

Boliviano fue agente de la ex policía secreta chilena

SANTIAGO DE CHILE, 6 (AP).- Un boliviano que fue reclutado como agente de la disuelta policía secreta chilena reveló algunas de las actividades que desarrolló en ese servicio durante el régimen militar de Augusto Pinochet, dijo hoy el diario La Epoca de esta capital.

En sus declaraciones, el ciudadano boliviano Jorge Alcócer Romero admitió haber sido agente de la Central Nacional de Informaciones (CNI), la policía secreta de Pinochet, en la fronteriza ciudad de Arica, y haber participado en algunas de sus actividades.

Por ejemplo, Alcócer, de 35 años, reconoció haber estado vinculado con el ataque lanzado contra la parroquia de Arica, 2.050 kilómetros al norte de aquí, y con el seguimiento del actual ministro de Educación Ricardo Lagos, en 1988.

Alcócer, radicado en Arica desde hace 20 años, agregó en sus revelaciones a La Epoca que tuvo que delatar a varios amigos al infiltrarse en sectores de los habitantes de esa ciudad.

En sus declaraciones al corresponsal del diario en Arica, el boliviano señaló que efectuaba sus revelaciones ahora, dos años después de haber dejado de prestar servicios en la Policía Secreta, para "limpiar la conciencia".

"Las personas con las cuales he trabajado habían prometido solucionar mi problema de residencia, y lamentablemente no cumplieron. Al fin y al cabo, me sentí utilizado por ellos. Por otra parte, no puedo seguir aceptando que quizás otras personas hayan sido afectadas", agregó.

Alcócer, cuya madre también vive en Arica, se dedica a la recolección de chatarra.

VERSION DE EFE

SANTIAGO DE CHILE, 6 (EFE).- Un ciudadano boliviano, ex agente de la Central Nacional de Informaciones (CNI), policía política secreta del anterior régimen militar chileno, reveló hoy entresijos de las actividades de ese organismo en el que se introdujo para espiar organizaciones sociales y políticas de la oposición.

FOREIGN ORGANIZATION

REQUIRES THE SERVICES OF A BILINGUAL ADMINISTRATIVE CLERK TO PROVIDE LOGISTICAL SUPPORT AND SECRETARIAL SERVICES. FLUENT ENGLISH KNOWLEDGE IS A **MUST.** CANDIDATES SHOULD HAVE, AT LEAST, FIVE YEARS EXPERIENCE IN AN ADMINISTRATIVE/SECRETARIAL POSITION, GOOD TYPING SKILLS (A MINIMUM OF 60 WORDS PER MINUTE) AND EXCELLENT TRANSLATION CAPABILITIES IS A REQUIREMENT. CANDIDATES SHOULD SUBMIT THEIR CURRICULUM VITAE TO P.O. BOX 4846, NO LATER THAN COB TUESDAY, JULY 10, 1990, PLEASE INCLUDE TELEPHONE NUMBER INFORMATION FOR INMEDIATE CONTACT.

FONDO DE PENSIONES DEL MAGISTERIO
COMUNICADO
AL MAGISTERIO JUBILADO NACIONAL

EN LA RENTA COMPLEMENTARIA DEL MES DE JUNIO/90 POR ERROR DE INTERPRETACION DEL CENTRO DE PROCESAMIENTO DE DATOS DE LA CAJA NACIONAL, DONDE ELABORAN LAS PLANILLAS Y TARPELETAS PARA FOPEMA SE HA COMETIDO EL ERROR DE DUPLICAR LOS MONTOS CONSIGNADOS COMO FONDO DE NIVELACION, CON JERARQUIAS QUE NO CORRESPONDEN, POR TANTO SE COMUNICA AL MAGISTERIO JUBILADO QUE EN LAS PLANILLAS DEL MES DE JULIO, SE REGULARIZARA CON EL DESCUENTO CORRESPONDIENTE.

La Paz, julio de 1990

DEPTO. PRESTACIONES FOPEMA

GERENTE COMERCIAL

IMPORTANTE EMPRESA EN LA RAMA INDUSTRIAL PRECISA LOS SERVICIOS PROFESIONALES DE UN GERENTE COMERCIAL, PARA LA CIUDAD DE LA PAZ QUE REUNA LAS SIGUIENTES CONDICIONES:

1. POSEER TITULO UNIVERSITARIO, CON MUCHO CONOCIMIENTO Y EXPERIENCIA EN MERCADOTECNIA.
2. BUENA PRESENCIA, CAPACIDAD DE MANDO PARA UN GRUPO HUMANO GRANDE.
3. EDAD MAXIMA 45 AÑOS

ENVIAR CURRICULUM VITAE A CASILLA 122,
HASTA EL DIA 13-07-90.

REQUERIMIENTO DE PERSONAL

Importante Institución que cuenta con financiamiento externo, requiere los servicios de profesionales con amplia experiencia para trabajar en proyectos nacionales, en las siguientes áreas:

- Hidrocarburos
- Energía Eléctrica
- Economía en el área Financiera y /o Evaluación de Proyectos
- Análisis de sistemas
- Administración
- Programación
- Secretaria Ejecutiva Bilingüe con conocimientos en computación

Los interesados deberán enviar carta de solicitud y Curriculum Vitae, a la Casilla No. 7644 bajo rótulo Proyectos Nacionales, hasta el día 9 de julio de 1990.

La Paz, julio de 1990

EMPRESA METALURGICA VINTO
INVITACION PUBLICA Nº 16/90
SEGUNDA CONVOCATORIA

La Empresa Metalúrgica Vinto, hace conocer que habiéndose declarado desierta la primera convocatoria, invita nuevamente a las firmas comerciales y/o industriales legalmente establecidas en el país presentar propuestas para la reconstrucción de:

"2 PIEZAS CONDENSADORES DE VAPOR"

El Pliego de especificaciones técnicas y administrativas podrán recabar de las oficinas de Asesoría Legal de la Empresa (Oruro) y/o en la oficina Gestoría en la ciudad de La Paz (Avenida Villazón Nº 1966), previo empoce de Bs. 15.00.-

Las propuestas deberán presentarse en Asesoría Legal de la Empresa (Oruro), y/u oficina Gestoría (La Paz), hasta horas 15.00 del día 24 de julio de 1990, bajo el rótulo de:

EMPRESA METALURGICA VINTO
REF.: "RECONSTRUCCION CONDENSADORES DE VAPOR"
Oruro - Bolivia

Oruro (Vinto), julio de 1990
LA EMPRESA

LA FACULTAD DE ARQUITECTURA Y ARTES A LAS JUNTAS VECINALES Y OTRAS ORGANIZACIONES AFINES

La facultad de Arquitectura, Urbanismo y Artes de la U.M.S.A., dentro de su plan operativo de la gestión académica 1990, tiene programado desarrollar en su Taller de Diseño trabajos de Extensión Universitaria referidos a los problemas de carácter urbanístico y arquitectónico.

Es interés de nuestra unidad académica el de trabajar en éste período mediante Convenios con diversas instituciones públicas u organizaciones de base de modo que la producción académica de la Facultad se convierta en un efectivo aporte a su comunidad.

Por este motivo, las organizaciones vecinales podrán efectuar solicitudes a la Facultad de Arquitectura, Urbanismo y Artes (calle Héroes del Acre Nº 1850) por escrito describiendo las peticiones concretas de la zona o comunidad y su dirección o referencias.

La Paz, julio 6 de 1990

Captaciones de la banca llegan a 2.191 millones de bolivianos

Las captaciones de depósitos por parte del sistema financiero nacional, llegaron a fines del mes pasado a un total de 2.191 millones de bolivianos.

Según el último informe de la Superintendencia General de Bancos, sólo el 13,38% de ese total son en moneda nacional (293,35 millones de bolivianos).

Los depósitos en moneda extranjera (dólares) o con cláusula de mantenimiento de valor, totalizan el 86,12% de las captaciones de la banca. En dólares llegan al equivalente de 1.721 millones de bolivianos y con mantenimiento de valor a 176,87 millones.

Según informes oficiales, la tendencia a la dolarización de la economía es constante, aunque se presentaron ligeras modificaciones en los últimos meses.

En diciembre del año pasado, los depósitos en moneda nacional representaban el 15,37% y en diciembre de 1988 llegaban al 24,4% de las captaciones de la banca.

Otro dato reflejado en el informe de la Superintendencia de Bancos, es que el 74,61% está a plazo fijo (1.635 millones de bolivianos) y el mayor porcentaje está a no más de 60 días plazo.

Esta tendencia a la dolarización, dijeron algunos entendidos, puede interpretarse como una falta de seguridad en la política del gobierno, motivo por el que los depositantes prefieren asegurar sus recursos y dejarlos en la banca en dólares.

Por su parte, autoridades de la superintendencia explicaron que no debe preocupar esta aparente dolarización de la economía, porque la misma es fruto de la vivencia de la hiperinflación que tuvo el país.

Paulatinamente, dijeron al finalizar, se irá recobrando la confianza en la moneda nacional.

Extrabajadores de ENFE plantean juicio a ejecutivos

Extrabajadores de la Empresa Nacional de Ferrocarriles (ENFE) pidieron que se enjuicie a los actuales ejecutivos de la empresa, que se burlan de sus funcionarios.

El pedido lo hicieron conocer ayer, dirigentes relacionados con la huelga de hambre que sostienen siete jubilados, quienes piden el pago de sus beneficios sociales.

Aunque las autoridades de la empresa afirmaron que sólo les falta pagar beneficios a 25 jubilados, los dirigentes sindicales señalaron que 300 jubilados están a la espera del pago de sus beneficios desde el pasado año.

Asimismo, denunciaron que las actuales autoridades retiraron a aproximadamente 100 trabajadores y que incorporaron a 400 nuevos funcionarios.

Según la denuncia, los ejecutivos de ENFE están administrando esa empresa con criterio político partidista, sin ningún criterio técnico.

Al respecto, Severino Cáceres, secretario de transportes de la Central Obrera Boliviana y representante de los ferroviarios en esta organización, dijo que la huelga de hambre tiende a masificarse y que si no se da una solución pronta se teme por la salud de los huelguistas, cuya edad promedio es de 61 años. Por su parte, Enrique Hurtado, dirigente de la Confederación de Ferroviarios, advirtió que en este momento existe una "grave amenaza sobre los trabajadores de ENFE, que corren el peligro de ser despedidos".

Funcionarios del Ministerio del Interior francés
El director general de la Sociedad Francesa del Ministerio del Interior, Philippe Melchior, y el encargado para América del Sur del Ministerio del Interior de Francia, Lucien Navazo, visitaron al comandante de la Policía, Felipe Carvajal, a quien cooperarán en el denominado "plan master" de modernización policial.

PROGRAMA DE AUTODESARROLLO CAMPESINO-PAC II
COMUNIDAD ECONOMICA EUROPEA - CORDEPAZ

INVITACION PUBLICA Nº 1/90

SE INVITA A LAS EMPRESAS CONSTRUCTORAS LEGALMENTE ESTABLECIDAS, A LA PRESENTACION DE PROPUESTAS PARA REALIZAR LA CONSTRUCCION DE TRES PUENTES PRETENSADOS DENTRO DEL PROYECTO VIAL CHARAZANI - APOLO EN EL DEPARTAMENTO DE LA PAZ.

LOS DOCUMENTOS Y PLIEGOS DE ESPECIFICACIONES PARA CADA UNO DE LOS PUENTES PUEDEN SER OBTENIDOS EN LAS OFICINAS DEL PAC II, UBICADOS EN LA AVENIDA ARCE EDIFICIO PINILLA, EDIFICIO DE CORDEPAZ, PLANTA BAJA OFICINA Nº 1. PREVIO PAGO DE BS. 200.- A PARTIR DEL 10 DE JULIO DEL PRESENTE.

LAS PROPUESTAS DEBERAN SER PRESENTADAS HASTA EL DIA 30 DE JULIO DEL AÑO EN CURSO, A HORAS 18:00 EN SOBRE CERRADO Y LACRADO, EN LA DIRECCION ARRIBA ANOTADA.

La Paz, julio de 1990

COMIBOL preseleccionó 30 empresas extranjeras para Karachipampa

- Gobierno lanzó convocatoria para arrendar o crear "Joint venture" en el complejo.- Se requiere 25 millones de dólares para funcionamiento de la planta.

La Corporación Minera de Bolivia (COMIBOL) seleccionó 30 empresas extranjeras dentro del proceso de convocatoria pública internacional, para el arrendamiento o formación de un "joint venture", destinado a poner en funcionamiento a la fundición de plomo y plata de Karachipampa, en Potosí.

La convocatoria pública, nacional e internacional, fue lanzada el día 4 de julio, tras la elaboración de los términos de referencia por parte de una comisión técnica, durante dos meses.

Autoridades de COMIBOL informaron a PRESENCIA que, desde el 10 de julio, serán entregados los términos de referencia y la documentación respectiva a las 30 empresas que fueron preseleccionadas por el gobierno, para lo cual se tomó en cuenta, "además de su conocimiento de metalurgia y plomo, su capacidad económica y gerencial".

Entre las 30 empresas figuran la alemana Derzelius, la Hoboken, la italiana Muovasamin, COMINCO de Canadá, la Nipon Mining y la Mitsui Mining de Japón, la Doe Run de Estados Unidos, Peña Royal de España; Industrial Minera y S.A. Peñoles de México.

La selección de las empresas se hizo en base a varias fuentes, "libros y revistas especializadas que dan información sobre las plantas metalúrgicas más importantes del mundo, información de embajadas y de una comisión pro-Karachimpampa, que funcionó en el anterior gobierno bajo la conducción de Mario Mercado".

En Bolivia, afirmaron las autoridades, no hay una empresa que esté en condiciones de responder a los términos de referencia de la COMIBOL, que exigen una inversión de 25 millones de dólares a los potenciales empresarios, para la puesta en marcha de Karachimpampa. "Empero, en el proceso de convocatoria pueden adherirse las empresas que estén interesadas en el complejo", afirmaron las autoridades.

El Estado boliviano invirtió más de 130 millones de dólares en el complejo, ubicado a 7 km de la ciudad de Potosí.

Los términos de referencia serán presentados el 10 de julio en dicha ciudad, durante una mesa redonda interinstitucional, convocada para analizar la gestión del gobierno para el funcionamiento de Karachipampa.

Según la COMIBOL, ellos se ajustan a las disposiciones en vigencia y a los decretos 22407 y 22408, del 11 de enero de 1990.

La convocatoria invita "a los inversionistas privados, personas individuales o colectivas, nacionales o extranjeras, que tengan conocimiento y experiencia técnico-administrativa en el área de fundiciones de plomo-plata, además de capacidad financiera gerencial, para que presenten sus propuestas a objeto de suscribir con COMIBOL contratos de riesgo compartido (joint venture) o arrendamiento, para la puesta en marcha y funcionamiento de la fundición plomo-plata de Karachipampa".

La Corporación indicó que tanto para el arrendamiento como para el caso de "joint venture", los inversionistas deberán disponer de 25 millones de dólares, mientras el Estado boliviano participará con la planta, en la que se han invertido 120 millones de dólares desde su instalación.

Caída del precio del estaño distorsiona presupuesto minero

-Cotización del estaño cayó más allá del precio de equilibrio para COMIBOL.- Se piensa cambiar de producción en algunas minas

La caída de precio del estaño en el mercado internacional, tras el anuncio de Estados Unidos de lanzar 7.000 toneladas del mineral, ha provocado una distorsión en el presupuesto de la Corporación Minera de Bolivia (COMIBOL), según afirmó el ministro de Minería, Wálter Soriano, poco antes de viajar a Cobija.

Las "distorsiones" afectarán los planes de reactivación en varias minas estatales y los proyectos principalmente estañíferos, que la Corporación decidió impulsar en esta gestión, afirmó.

La libra fina de estaño se cotizó en 2,69 los dos últimos días, frente a los 2,80 dólares que las autoridades consideran como "precio de equilibrio".

La cotización del estaño ha caído más allá del precio de equilibrio, que las autoridades de COMIBOL contemplan para evitar el cierre de una mina, según afirmaron autoridades de esa empresa.

Soriano indicó que la situación ha llegado a un "punto crítico" y que las autoridades de la COMIBOL hacen un esfuerzo para mantener la calma.

La caída del precio en el mercado de metales está haciendo pensar al gobierno, en torno a la necesidad de modificar los planes de la Corporación.

Por ejemplo, dijo el ministro, si el estaño sigue cayendo, las minas de COMIBOL dedicadas a la producción del metal tradicional podrían cambiar de rubro: "El estaño, al parecer, no podrá recuperar su precio, por lo que el panorama para las minas estañíferas es incierto", agregó.

En su opinión, las minas de COMIBOL podrían dedicarse a la explotación de otros minerales no tradicionales, como plomo, plata y zinc, de mayores perspectivas en el mercado internacional.

Gerente general del BCB

Comisiones técnicas estudian problemas del sector financiero

El gobierno constituyó comisiones técnicas especiales, que se encuentran estudiando las opciones de solución a los diferentes problemas del sistema financiero nacional. Uno de los temas es el papel que jugarán en el futuro los bancos estatales.

La afirmación fue hecha por el gerente general del Banco Central de Bolivia, Javier Pantoja, quien ofreció una explicación en torno a algunas noticias, referidas a recomendaciones del Banco Mundial y el BID, sobre el sector financiero nacional.

En horas pasadas, se informó que esas instituciones financieras internacionales habrían sugerido al gobierno boliviano, que estudie la posibilidad de liquidar los bancos Agrícola y Minero.

Pantoja afirmó que el país adquirió una serie de compromisos con organismos internacionales, como el Banco Mundial y el BID, especialmente referidos a la contratación de nuevos créditos.

Agregó que esos organismos, basados en análisis propios, hacen eventuales sugerencias al gobierno. "No se trata de ninguna imposición, sino sugerencias" sobre determinados temas, reiteró, como en este caso el financiero.

La finalidad de esas sugerencias, dijo, es aportar en la búsqueda de soluciones a los problemas que tiene el país.

Respecto a las políticas gubernamentales en esa materia, recordó que el D.S. 22407 encomienda al Ministerio de Finanzas, dedicarse a la racionalización y fortalecimiento del sistema financiero nacional.

Al mismo tiempo, añadió, debe tomar en cuenta la adecuación de la estructura del Banco Central, a lo que ahora está estipulado en la llamada Ley SAFCO (Sistema de Administración Financiera y Control Gubernamental).

Otros temas encomendados al Ministerio de Finanzas, se relacionan con la necesidad de plantear la modernización de las instituciones financieras intermediarias, el marco jurídico que debe regir a la banca y la posibilidad de convertir a la gerencia de Desarrollo del BCB en un banco de segundo piso.

Todos esos trabajos, indicó Pantoja, están siendo realizados por equipos técnicos especialmente constituidos por el Ministerio de Finanzas.

Por mala comercialización de trigo

Gobierno acumuló deuda de $US. 48 millones

Por la mala administración en los precios de comercialización del trigo, proveniente del programa norteamericano de donación PL-480, el gobierno acumuló una deuda de 48 millones de dólares, afirmó ayer el ministro de Industria y Comercio, Guido Céspedes.

"El mal manejo de los precios originó este déficit tan grande", reiteró al afirmar que el presidente Jaime Paz, durante su visita a los Estados Unidos, logró la condonación de la deuda y ahora hay necesidad de administrar adecuadamente la comercialización de trigo.

Explicó que su precio no lo determina el Ministerio de Industria y Comercio sino el programa PL-480 y si este programa desea reducir el precio, la diferencia debe ser cubierta por el Tesoro General de la Nación. En este caso, esa diferencia tendría que cubrir el pueblo a través de sus impuestos, agregó.

El programa PL-480 es un convenio suscrito entre los gobiernos de Bolivia y los Estados Unidos, mediante el cual el país del norte entrega donaciones periódicas de trigo, cuya comercialización permite financiar obras de infraestructura social y económica.

Maestros ar paro desde

La Federación D de Maestros Urban mediante el dirige mán, anunció ayer cancelan los sueld dientes al mes de ju el bono de 100 bol mentos y libros, el no reanudarán sus

El magisterio urba exige el cumplimie promiso gubernam los sueldos de ese celen hasta el 8 de

Los dirigentes d anuncios oficiales, posible la cancelac y tampoco el bon no explicaron a qu refieren, aun cuan lantaron versiones hecho, como el pag

Sin embargo, la de Educación afirm de el próximo lune comenzará el pago en el curso de la se efectivo el bono en bros.

Al respecto, dirig tor dijeron que "no los alimentos que en calidad de bono dicios de los países dos".

De acuerdo con escolar y después pedagógico inverna pliado por una sem mo lunes deberían labores los escolare dad; sin embargo, e cente antes de la fe para empezar con sueldos, ha preocup las autoridades de no a los padres de

Los dirigentes sin can su posición a que el incumplimie no a los acuerdos tante amenaza para dad de las labores

Asimismo, dijer puede esperar hast para recibir sueldos cubrir apenas la ca de una semana".

El magisterio federación paceña bién el cumplimient que firmaron los d confederación con del Ministerio de E pasado 8 de mayo de un bono de 300 los que Bs 200 ya dos y Bs 100 debe gados en alimentos

Renunció del Fondo de Emerge

Mario Mercado V director del Fond Emergencia (FSE) nuncia irrevocable nes.

"Lamento dejar e que el momento es que la última sesión del FSE cerró la pr 190 millones de dó

Agregó que en la ras se aprobaron mientos para los d tos, por un monto los 5 millones de dó

El fondo prácticam do de existir. Lo queda al pueblo bo perar con optimism funcionamiento del versión Social, mani

Para el exdirector Fondo de Inversión caracteristicas mu portantes que el pr cial de Emergencia al presidente de la jo.

"Al haber termin del FSE y habiendo trabajo, quise deja del gobierno este puesto, de manera insistió Mercado.

Al referirse a la llada por esa insti ridad renunciante tenido un impacto todo el país".

El FSE ha hecho mente el 70% de l de los ministerio Educación. Inclusi to es una muestra trabajo que ha de agencia gubernam tó. Informó que en este año llegarán dos de seis países

Presidente dirigió sesión de Gabinete en Cobija

COBIJA, 6 (PRESENCIA).- El presidente Jaime Paz dirigió hoy la primera sesión de Gabinete que se realiza aquí, e inauguró un sistema de comunicación vía satélite, que conectará a Cobija con el país y el mundo.

Durante la reunión de Gabinete, primera que se realiza en la capital pandina en toda la historia de este departamento, los ministros discutieron proyectos de desarrollo para Pando.

Una de las obras que el gobierno prometió concluir en su gestión es la carretera La Paz-Cobija, que se construirá con la cooperación italiana, especialmente el tramo Cobija-Quiquibey-Puerto Heal-Iximas y Rurrenabaque.

El ministro de Transportes Willy Vargas Vacaflor, anunció que la obra será iniciada durante la presente gestión y que el tramo anterior será complementado con otros dos proyectos que desembocarán en Cotapata, cerca de La Paz.

El primer mandatario, que estuvo acompañado del presidente del consejo del Acuerdo Patriótico gobernante, Hugo Banzer Suárez, manifestó su satisfacción porque el Gabinete se reuniera en uno de las capitales más lejanas de Bolivia.

Sostuvo que como resultado de la sesión se aprobarían importantes proyectos de desarrollo pandino que llevará adelante el gobierno.

Paz Zamora recordó que Cobija, como otras capitales del Oriente, está incomunicada con el resto del país, y calificó como de "trascendental importancia que la plana mayor del Poder Ejecutivo se hubiera trasladado hacia un lugar donde se necesita sentar soberanía y conocer sus problemas".

Inauguró sistema DOMSAT de telecomunicaciones. Gobierno ofreció concluir en su gestión la carretera La Paz - Cobija

Durante su visita a la capital pandina, se inauguró el sistema de comunicaciones vía satélite doméstico, llamado DOMSAT que fue instalado a un costo de 15 millones de dólares.

El sistema prestará servicios de telefonía, telex y facsimil, y permitirá mejorar las operaciones de radio y televisión.

Para probar la eficiencia y el alcance del sistema de comunicación, el presidente sostuvó una diálogo telefónico con el embajador boliviano ante la Santa Sede, Daniel Cabezas, y conversó también con el secretario de Deportes del gobierno, Alfonso Arévalo.

Durante 20 minutos, Paz Zamora intercambió saludos e información con el embajador Cabezas, a quien transmitió los saludos de los pobladores de Cobija, en demostración de que el sistema conecta a esa capital no sólo con Bolivia sino con el resto del mundo.

El presidente dijo que el sistema DOMSAT es una de las obras prioritariamente impulsadas por su gobierno.

Agradeció a los ejecutivos de la Empresa de Telecomunicaciones (ENTEL) y del Ministerio de Transportes y Comunicaciones, por haber posibilitado finalmente la inauguración de la obra, que estaba prevista para mayo.

El ex presidente Hugo Banzer afirmó que acompañó al presidente para "servir de testigo de todo lo que aquí se diga, y para que todo lo que se ofrezca se cumpla".

"Estaré pendiente de recordar al Poder Ejecutivo que cumpla todo lo que ofrece al pueblo de Cobija", reiteró Banzer.

"Todo lo que se ha ofrecido debe ser ejecutado, porque el pueblo está cansado de que le mientan y deque le incumplan los políticos. Nosotros prestigiaremos a la clase política diciendo siempre la verdad, y ridiculizaremos a quienes se oponen al desarrollo de las regiones que, como Pando, desde hace mucho tiempo, esperan obras que nunca se cumplen", afirmó el líder político del gobierno.

Las autoridades de ENTEL destacaron la inauguración de su sistema de comunicaciones por satélite doméstico, porque mejorará el envío de las señales de televisión, prestando también un urgente servicio a la radiodifusión pandina y nacional.

El presidente de la comisión parlamentaria de Transportes, Eugenio von Boeck, uno de los representantes de Pando ante el Congreso, calificó como importantes proyectos la construcción del aeropuerto de Cobija y los caminos de acceso vecinal, y de carreteras interdepartamentales.

Caso "narcojet"

Embajada de EE.UU. defiende inocencia de presuntos implicados

La embajada de Estados Unidos salió ayer en defensa de seis norteamericanos, presuntamente relacionados con los residuos de droga que se encontraron en el interior del "Learjet" que el gobierno confiscó hace 10 días, y afirma que personalidades públicas lanzaron algunas tergiversaciones en torno a ese caso.

A tiempo de rechazar enfáticamente su presunta intervención para liberar a los norteamericanos, la embajada señala que tanto la Policía boliviana como el fiscal antidrogas asignado para investigar a los estadounidenses, "determinaron que no tenían suficiente evidencia para sentar cargos" contra ellos.

"Cuando se detiene a ciudadanos norteamericanos en cualquier lugar del mundo, es responsabilidad de la embajada de ese país asegurarse de que sean tratados de la misma manera que los ciudadanos del lugar", explica un boletín oficial de esa legación diplomática al señalar que "el embajador norteamericano no estuvo nunca involucrado en el caso", y que éste "fue atendido por funcionarios del consulado en forma reconocida por la convención de Viena sobre relaciones consulares".

El boletín agrega que "no hay ninguna evidencia de que el learjet haya sido utilizado por los seis ciudadanos estadounidenses para el transporte ilegal de drogas. La Policía encontró sólo minúsculas partículas de drogas, luego de una profunda búsqueda".

Por otra parte, afirma que "hay muchas explicaciones posibles para la presencia de rastros de droga (en la aeronave): el avión pudo haber transportado drogas durante algunos vuelos en el pasado; los pasajeros de algún vuelo anterior pudieron haber llevado pequeñas cantidades para su propio uso; el personal de mantenimiento, que tiene acceso regular al avión, pudo estar en posesión de drogas al realizar su trabajo".

"Después de una minuciosa interrogación y búsqueda, la Policía concluyó que no había razón para sospechar que los ciudadanos norteamericanos estaban o habían estado jamás involucrados en el transporte ilegal de drogas", dice la embajada en su boletín

al rechazar, además, otras acusaciones sobre su presunto interés en la devolución de la aeronave y el supuesto trato diferenciado de la justicia boliviana antidrogas para extranjeros.

Desarrollo fronterizo acordaron Jaime Paz y Carlos Menem en Salta

Durante su encuentro en Salta, el pasado 16 de junio, el presidente Jaime Paz y su colega Carlos Menem suscribieron un acta de inauguración de los comités de frontera entre los dos países.

En la "Declaración de Salta", los mandatarios afirmaron que el funcionamiento de los comités es una iniciativa para "hacer de las fronteras un punto de encuentro y no de separación".

Esa fue la información entregada por el gobierno respecto del breve viaje del presidente Paz a Salta, cuando autoridades argentinas informaron sobre la creación de un supuesto "polo de desarrollo energético".

El mencionado proyecto, según versiones en Argentina, contemplaba inversiones por 400 millones de dólares, que comenzarían por apoyar la instalación de dos empresas petroquímicas.

El gobierno entregó a PRESENCIA el acta de los comités de frontera y la declaración de Salta, documentos en los que se registra el propósito mutuo de impulsar el desarrollo fronterizo. Pero no entregó informaciópn adicional sobre el presunto proyecto energético.

El acta establece la inauguración de los comités de frontera de La Quiaca-Villazón y de Yacuiba-Salvador-Maza, creados mediante un acuerdo de 1987.

Los organismos serán presididos por las autoridades consulares de cada país, con asiento en las mencionadas ciudades fronterizas. Tendrán como objetivo facilitar la circulación de personas, bienes y servicios en el área de frontera, promover el desarrollo conjunto y la integración de las localidades vecinas.

La declaración presidencial afirma que la instalación de los comités, inscrita en un programa de integración binacional, "es un hecho trascendente, en la medida en que crea un mecanismo eficiente para el diálogo y las soluciones conjuntas a las inquietudes de las comunidades de frontera".

Presencia militar en cocales tiene como fin apoyar a policía antidroga

La presencia de las FF. AA. en las zonas productoras de coca ubicadas en el Chapare, departamento de Cochabamba, tiene el propósito de coadyuvar a los esfuerzos de los organismos de seguridad encargados de la lucha antidroga, no de "militarizar las regiones", dijo el subsecretario de Asuntos Campesinos, David Montesinos.

Actualmente, 400 efectivos del regimiento Tumusla, con asiento en Cochabamba, permanecen en la región del Chapare, dentro de un plan de instrucción de las Fuerzas Armadas, con miras a una probable participación de los militares en la lucha antidroga, actualmente encarada por brigadas especiales de la policía.

El Tumusla reemplaza al regimiento Ustarez, que ingresó en la zona para sustituir, a su vez, al Barrientos. La permanencia de cada regimiento dura entre un mes y dos meses, según las autoridades de gobierno.

Gobierno no "militarizará" las zonas productoras

El subsecretario afirmó que el gobierno no tiene intención de "militarizar" las zonas productoras de coca, ya que considera que el problema de los campesinos dedicados a ese cultivo tiene origen económico, que puede ser enfrentado con proyectos de desarrollo.

Montesinos dijo que el Ministerio de Asuntos Campesinos y Agropecuarios, con el apoyo de organismos internacionales, trabaja por la puesta en marcha de programas que beneficien al pequeño productor campesino en las zonas productoras de coca.

"El gobierno no tiene la intención de militarizar las zonas productoras de coca", insistió al tiempo de agregar que "la presencia militar en algunas de ellas, responde al propósito de respaldar la labor de los organismos de seguridad, que confrontan deficiencias de equipo para combatir al narcotráfico".

El problema de los cultivos de coca, manifestó, no será resuelto mediante la acción represiva sino mediante planes que desarrollo, que permitan a los campesinos mejorar sus condiciones de vida y encontrar sustitutos a la coca.

De acuerdo con informes del MACA, los precios de la coca, que bajaron en los primeros meses de este año, volvieron a repuntar desde mayo pasado.

La carga de coca, de 100 libras, se cotizó actualmente entre 130 y 150 bolivianos, mientras que en febrero había bajado hasta 5 bolivianos, como consecuencia de un fuerte control policial, pero sobre todo por la guerra contra el narcotráfico iniciada por el gobierno colombiano, lo que restringió la demanda de coca.

En Colquiri

Trabajadores mineros aceptan ingreso de empresa MINPROC

El consorcio canadiense-americano-australiano MINPROC, iniciará en las próximas horas la explotación de los relaves de la Empresa Minera Colquiri, después que la mayoría de trabajadores de ese distrito aprobó el ingreso de esa empresa a esa área de explotación minera.

Los personeros de la COMIBOL informaron que este asunto fue llevado en consulta a los trabajadores mineros, de modo que se pronuncien a favor o en contra del ingreso de la mencionada empresa privada a esos yacimientos.

Pese a la oposición de los dirigentes sindicales, la consulta se cumplió ayer en un plebiscito, cuyo resultado favoreció a la autorización del ingreso de la empresa MINPROC.

Después del recuento de votos de los trabajadores mineros, se estableció que 291 aceptaron el ingreso de la mencionada empresa privada en tanto que 262 trabajadores votaron en contra. En el plebiscito 96 votos fueron anulados y 13 trabajadores votaron en blanco.

Los dirigentes de la Federación Sindical de Trabajadores Mineros de Bolivia, protestaron por esa consulta, argumentando que creará las condiciones para la privatización no sólo de Colquiri, sino de la COMIBOL.

El contrato de arrendamiento para la explotación de relaves de la empresa Colquiri, establece un período de 10 años. MINPROC -según el contrato- instalará un campamento para 100 trabajadores, en cuyas viviendas instalada una red domiciliaria de gas.

Según el informe de la empresa, en los primeros cuatro meses se crearán 400 fuentes de trabajo y, conforme avancen los trabajos, serán duplicados los requerimientos de mano de obra.

El contrato establece que las instalaciones que serán construidas por la empresa, como el ingenio, la fundición y otras, serán traspasadas a la Empresa Minera Colquiri una vez concluido el tiempo de la concesión.

Cese de hostilidades

El Comando de la Cuarta división de Ejército, asentado en la localidad cruceña Camiri, conmemoró el 55 aniversario del cese de hostilidades de la Guerra del Chaco, oportunidad en que el comandante, general Lucio Loayza, depositó una ofrenda floral a los pies del monumento al héroe Germán Bush.

UMSA pide supresión de la Universidad Evangélica

El rector de la Universidad Mayor de San Andrés, Pablo Ramos, pidió ayer al vicepresidente Luis Ossio, que se suprima el funcionamiento de la Universidad Evangélica Boliviana (UEB), por constituir un atentado para la juventud boliviana.

La autoridad universitaria explicó ayer que se ha pedido una severa investigación sobre el funcionamiento y entrega de títulos de licenciatura, doctorado y masterado de esa casa de estudios, los cuales -a su juicio- carecen de toda seriedad.

La UEB entregó hace dos semana títulos académicos a una decena de estudiantes de Teología, quienes aprobaron un seminario en esa materia.

De acuerdo con el programa de entrega de diplomas, esa casa de estudios invitó al Ministro de Educación, quien según se supo, se molestó cuando fue incluido entre las personas que destacaron a los nuevos titulados.

Las autoridades universitarias cuestionaron ese hecho, porque no pueden entregarse títulos de licenciatura y peor aún de doctorado, en sólo un año de trabajo.

Ramos expresó que la UMSA está preocupada por el funcionamiento de ese centro de educación privada, que no cumple con los requisitos mínimos de una universidad seria.

Agregó que las autoridades del Ministerio de Educación no pueden dejar que ese tema se termine con la suspensión de los exámenes de tesis, que -entre otras cosas- son leídos en coreano.

"Se tiene que anular el registro de funcionamiento de esta institución, por respeto a las universidades y la educación boliviana", concluyó el rector de la UMSA.

Compañía de Tabacos donó equipos de comunicación a la Policía

En apoyo a la labor que realiza la Policía Boliviana, el gerente general de la Compañía Boliviana de Tabacos S.A., Raúl Adler, entregó al comandante general de esa institución, Gral. Felipe Carvajal Badani, un equipo de comunicación. La donación efectuada por la empresa de tabacos consiste en una central de radio y sus correspondientes receptores-transmisores que permitirán intercambiar comunicación entre las unidades policiales.

Adler, ponderó la labor que realiza especialmente la Policía Aduanera, en acciones contra el contrabando.

A propósito de esas acciones, ayer se informó que éstas se verán fortalecidas porque dos oficiales que siguieron cursos de especialización en el extranjero se reincorporaron a esa policía especializada. Se trata de los capitanes Enrique Orellana y Franz Lea Plaza, quienes asistieron a un curso de adiestramiento sobre intercepción de narcóticos en aduanas, que se realizó en Buenos del 10 al 25 del pasado mes, con el auspicio de la aduana Estados Unidos.

En la paz del Señor y confortada con los auxilios de la Santa Religión Católica, ha dejado de existir la que en vida fue:

† Sra. RAQUEL ZAMORA Vda. DE LORA (Q.E.P.D.)

Carlos, Rolando, María Luisa, Vilma, Selma, hijos; José Bustillos, hermano, los hijos políticos, nietos, bisnietos, sobrinos y demás familia, ruegan a sus amistades, asistir a la misa de cuerpo presente a Hs. 10:00 y al posterior traslado de sus restos mortales al Cementerio General, el día de hoy sábado 7 del presente.
El cortejo fúnebre partirá de la Av. del Policía Nº 222 Alto Seguencoma.
Favor que comprometerá la gratitud de la familia doliente.
FUNERARIA "A" VALDIVIA OF. FIGUEROA (FRENTE AL PASAJE DE LAS FLORES) TEL. 353630 - 325254.

Ha fallecido el que fue:
Maestro Normalista
Abogado
Catedrático Universitario
Maestro Masón
Escritor
Guía espiritual
Benemérito de la Patria

† Dr. OSCAR UZIN SAAVEDRA (Q.E.P.D.)

La esposa, los hijos, los nietos y familiares, invitan a las honras fúnebres y el sepelio que se realizarán el día de hoy sábado 7 del presente a Hs. 15:30 en el Cementerio General.
El cortejo partirá del Barrio "El Porvenir", calle 2 Nº 13 Achumani (subiendo la calle 9 plaza Jaime Escalante).
FUNERARIA "A" VALDIVIA OF. FIGUEROA (FRENTE AL PASAJE DE LAS FLORES) TEL. 353630 - 325254.

En la paz del Señor y confortado con los auxilios de la Santa Religión Católica, ha dejado de existir el que en vida fue:

† Lic. RENATO CLAVIJO FARFAN (Q.E.P.D.)

Amanda Barrios de Clavijo, esposa, Amalia Clavijo de Saavedra, Renato y Norma Clavijo Peñarada, hijos; Alicia C. de Guerra y Delina C. de Mejía, hermanas; Ely Mejía J. Tomás Guerra, Graciela de Quitón, Nora Barrios y Lucy de Peres, hermanos políticos; Miguel Saavedra y Minoo de Clavijo, hijos políticos; los primos, sobrinos, nietos y demás familia ruegan a sus amistades a las instituciones a que perteneció: Colegio de Ecohomistas, Club de La Paz, Automóvil Club, Amigos de La Ciudad y otros, asistir a la Misa de cuerpo presente a Hs. 15 del día de hoy sábado y a la traslación de sus restos mortales al Cementerio General el día domingo 8 a Hs. 11:00.
El cortejo fúnebre partirá de la calle Nicolás Acosta 439 (San Pedro).
Favor que comprometerá la gratitud de la familia doliente.
FUNERARIA "A" VALDIVIA OF. FIGUEROA (FRENTE AL PASAJE DE LAS FLORES) TEL. 353630-325254.

EL SUPREMO CONSEJO DEL GRADO XXXIII° DEL R:. E:. A:. Y A:.; LAMENTA COMUNICAR EL PASO AL O:. E:. DEL I:. y P:. H:.

OSCAR UZIN SAAVEDRA, 33°

QUE SU ESPIRITU GOCE DE PAZ ETERNA.

La Paz, 6 de julio de 1990 e:. v:.

La familia de la que en vida fue nuestra querida madre, abuelita, hermana política y tía:

†Sra. Cristina Prudencio Vda. de Pescador (Q.E.P.D.)

Invita a sus parientes, amistades y personas piadosas, se dignen asistir a la misa que recordando el primer año de su sentido fallecimiento, se mandará oficiar el día domingo 8 del presente a horas 12:00 del medio día en la Parroquia Nuestra Señora del Carmen (Padres Carmelitas Descalzos).
La Paz, julio de 1990

Ex presidente Guido Vildoso:

"A la corta o a la larga las Fuerzas Armadas intervendrán en lucha antidr

"A la corta o a la larga, las Fuerzas Armadas intervendrán en la lucha contra el narcotráfico", afirmó el ex presidente Gral. (r) Guido Vildoso.

"Esta intervención se efectuará, con todo el potencial y las armas que el pueblo ha puesto en manos de nuestro Ejército, y el objetivo será la preservación de la seguridad nacional interna", agregó.

Vildoso, que en 1982 propició la transición pacífica de los gobiernos de fuerza hacia el proceso democrático que hoy se mantiene en Bolivia, expuso el tema Fuerzas Armadas y unidad nacional en el seminario sobre Integración Nacional, que auspició la Fundación Boliviana para la Capacitación Democrática y la Investigación (FUNDEMOS), que concluyó ayer.

Para el ex presidente, el velar por la seguridad nacional interna no es sólo función de la Policía Nacional, o de la población civil, sino también de las Fuerzas Armadas, porque son parte de la nación, de la sociedad y porque sus atribuciones constitucionales le permiten establecerse o movilizarse hacia o desde cualquier punto de la geografía nacional.

LA UNIDAD NACIONAL

Vildoso hizo una crítica franca sobre la acción de los gobiernos militares de fuerza que se implantaron en nuestro país en las últimas dos décadas, a quienes calificó como "buenos, malos y pésimos".

Justificó estas acciones de fuerza por la desaparición, en determinado momento, del poder civil expresado a través de las instituciones políticas y el gobierno de la nación, o la aparición de peligros internos y externos que, según el expositor, amenazaban con la seguridad y la paz interna de la nación.

Planteó la necesidad de una convivencia entre civiles y militares que los últimos años "apenas si se toleran por varias razones, entre las cuales destaca la excesiva ocurrencia de regímenes políticos autoritarios, los golpes de Estado".

Dijo que desde el punto de vista de las Fuerzas Armadas es necesario replantear objetivos para una acción futura que tiene que ver con la política exterior, la política interna, social, económica y la defensa nacional.

"Si queremos proyectarnos como nación en el contexto de las otras naciones, debemos replantearnos ciertas metas y conceptos doctrinarios que deban orientar la acción futura", dijo Vildoso.

Estas metas y conceptos pasan por el interés nacional que aclaró, no es la suma escueta de los intereses particulares de las personas porque no siempre son coincidentes entre sí; tampoco es un término económico, variable, muy difícil de armonizar y conceptuar entre los individuos.

"El interés nacional despierta en los bolivianos la conciencia de la unidad política, y recuerda a los gobernantes que la seguridad y grandeza de la nación deben constituir los objetivos por alcanzar, cualquiera sea su ideología. El concepto de interés nacional, lleva explícita una superioridad cualitativa sobre los individuos y los grupos sociales. Asimismo, contempla la anulación o corrección de aquellos elementos, fuerzas o grupos de presión que no comprenden el proceso que se desarrolla".

Postuló la necesidad de crear bases de la armonía civivo militar, al afirmar que la sociedad civil es política y crea un sistema de poder encargado de hacer cumplir las leyes, mantener el orden y administrar los asuntos que conciernen a toda la sociedad con la finalidad de buscar el bien común.

A su vez, las Fuerzas Armadas han sido creadas como parte del Estado encargadas de prestar un servicio público que es el de proveer de seguridad a la sociedad civil, al territorio y a su soberanía.

Para Vildoso los objetivos del bien común son fundamentalmente la paz y el desarrollo.

Hizo una crítica a la sociedad civil que hasta hoy día, se muestra disgregada sin mostrar una comunidad real de valores y de objetivos políticos fundamentales que constituyan una "verdadera sociedad política, sin acuerdos concretos siquiera una convivencia pa con irreconciliables ciones ideológicas, nómicas y sociales, han brotado los exte disgregan la socieda otros mencionó a l estos de facto o autoritar biernos civiles y a l ma , dijo, "algo del nista".

Para el ex presid para lograr la unida agrupan en objetiva y orgánicas.

Entre las primera objetivos comunes q do de unidad a la s ca y que se conden mocracia y el desa mocracia entendid concepción humana de la sociedad, con sión cierta de la cu tal, y la segunda, u vital de la época act

Las bases espiritu que se debe consta nacional pertenece a la conciencia de dadanos que son a la conducta en las a cas y morales.

Aclaró que no s unidad en torno concepción politica quiera en torno a único pues ello no con la naturaleza q na, sino que se tra dad en la diversidad

"En definitiva, la nal se produce por de ciertos intereses les y de determinad comportamiento qu su vez, por la adhes to de valores que chos Humanos y e mocrático.

Las bases orgán das en los principio ciedad democrática que la sociedad civil Armadas puedan funciones, sin rece rencias mutuas. E entendimiento pr tanto civiles como m actuar sometidos b definen claramente bilidades y campos

PRESENCIA 68 Agencias en todo el país

En junio

Renta cubrió sólo el 88% de la recaudación prevista

Las recaudaciones de la Renta Interna en el mes de junio no llegaron a cubrir los valores presupuestados y alcanzaron tan sólo al 88 por ciento de lo previsto, según la información proporcionada por el director de la entidad recaudadora.

Juan Carlos Pereira señaló que la recaudación de junio se situó en 82.1 millones de bolivianos, lo que representa un desfase de 11.2 millones de bolivianos en relación a los 93.3 millones asignados como recaudación para el período.

Sin embargo, aclaró que - a pesar de la diferencia - el monto recaudado en junio constituye el tercero en importancia en lo que va del año, después de lo obtenido en mayo (132.4 millones de bolivianos) y abril (98.7 millones).

Pereira señaló que el desfase puede atribuirse a un mal calculo en la proyección de recaudaciones, pues no se habría tomado en cuenta que en el mes de junio sólo se registra el vencimiento de dos impuestos, el IVA y el de consumos específicos. Añadió además que la experiencia muestra que el mes de junio es uno de los más bajos del año.

Las proyecciones que ejecuta la Renta para asignar los montos a recaudarse se basan en el comportamiento histórico de las recaudaciones y en los períodos de vencimiento de los impuestos. (ANF)

Aunque ande en valle de sombra de muerte, no temeré mal alguno; porque tú mi Dios, estarás conmigo.

† Sra. MATILDE VALENZUELA Vda. de RIVAS (Q.D.D.G.)

Yolanda, Tulia, Salomón y Elena hijos, Estanislao Ploskonka, Freddy Aranibar y Rosario Murillo de Rivas hijos políticos; Yamandú, Solveiga, M. Matilde, Paula Kathya, Alberto, Paulo, Roy David, Ximena y Jonathan nietos; Daniel y Natalie bisnietos y demás familiares invitan asistir al traslado de su cuerpo mortal al Cementerio General, el día domingo 8 de julio a Hs. 11 a.m.
El sepelio partirá de la calle Rigoberto Paredes 1340, casi esquina Almirante Grau.

CORPORACION REGIO DESARROLLO DE L

INVITACION PUB Nº 010/90

La Corporación Reg Desarrollo de La Paz, e miento del DS 21660 Anex de julio de 1987, convo empresas legalmente es a presentar sus propuesta ejecución de la siguiente ob

PUENTE SOBRE EL RIO TO (Tramo Lambate-La Plazu Sud Yungas)

Las ofertas deberán sentadas en sobres 'A' y damente cerrados y lacr rótulo y número de la invitación en el Depo Legal, hasta horas 18:00 de julio de 1990, los P Especificaciones Técnica posiciones Especiales se tos en venta a partir del día de 1990 a través de la Sec situada en el segundo del Edificio Santa Isabel Av. Arce. El precio es de Bs.

La Paz, julio 1990

Querido Papá:
A medida que pasa el tiempo tu recuerdo se hace más grande. Gracias ejemplos de honestidad, disciplina y trabajo. Te llevaremos eternam nuestros corazones.
La familia del que en vida fue abnegado esposo, ejemplar padre y abuelito:

† Sr. Roberto Cortés Doria Medina (Benemérito de la Patria)

Q.E.P.D.

Invita a la misa recordando el primer año de su sensible fallecimi mandará oficiar en el Templo del Colegio San Calixto el día de hoy s del presente mes a horas 11 a.m. asistencia que agradecerá la familia doliente.
La Paz, julio de 1990

Latinoamérica

En 1995 las dos mayores naciones de Sudamérica

Argentina y Brasil anuncian creación de Mercado Común

Menem y Collor suscribieron además una veintena de acuerdos que amplían la integración, impulsan la creación de empresas binacionales, cooperación nuclear y estimular el transporte marítimo y terrestre entre los dos países.-

BUENOS AIRES, 6 (REUTER).- Argentina y Brasil anunciaron hoy en Buenos Aires la creación de un ambicioso mercado común que unirá a partir de 1995 a las dos mayores naciones de América del Sur.

Los presidentes de Argentina, Carlos Menem, y de Brasil, Fernando Collor de Mello, quien concluye su visita de menos de 24 horas al país, firmaron este mediodía los documentos que anuncian el nuevo mercado como conclusión de la integración binacional puesta en marcha en 1987.

El tratado establece el 31 de diciembre de 1994 para la "formación definitiva del mercado común entre los dos países", afirma uno de los documentos firmados por los mandatarios.

El acuerdo supone la reducción a la mitad de los plazos para la creación del mercado común que había estipulado los ex presidentes Raúl Alfonsín de Argentina y José Sarney de Brasil cuando en 1986 se reunieron por primera vez para poner en marcha la integración binacional.

"La construcción de un mercado común entre Brasil y Argentina desde diciembre de 1994, constituirá un estímulo aun más decisivo para la integración subregional con bases cada vez más amplias", dijo Collor de Mello en un discurso ante ambas cámaras del parlamento.

Los presidentes suscribieron además una veintena de acuerdos que amplian la integración, impulsan la creación de empresas binacionales, cooperación nuclear y estimulan el transporte marítimo y terrestre entre los dos países.

Asimismo se puso en marcha un protocolo relacionado con la industria automotriz que incluye el intercambio de 10.000 automóviles por país a partir de 1991 y un comercio de 300 millones de dólares en repuestos en 1991 y 500 millones en 1992.

"Hoy Brasil y Argentina llegan a la edad adulta de su relación... Por eso mismo estamos decididos a cambiar esquemas más ambiciosos y más acelerados para nuestra integración bilateral", dijo el mandatario brasileño.

El mercado que unirá a los dos gigantes sudamericanos es considerado la base para que otros países se sumen paulatinamente detrás del objetivo de crear un espacio económico similar al europeo, dijeron analistas.

"Brasil espera una convivencia universal. Nuestra política externa no debe admitir exclusivismo aunque contempla prioridades", afirmó, y sostuvo que "para Brasil el gran espacio inmediato es América Latina, con su epicentro económico en el Cono Sur".

En una recepción realizada anoche en honor a su colega, Menem dijo que "este proyecto que ahora deseamos apresurar y profundizar es ya, en sus grandes líneas, irreversible".

"No podemos demorarnos. Hay demasiada pobreza en nuestras tierras", agregó el presidente.

Menem al igual que su colega de Brasil, está instrumentado un durísimo programa de ajuste con alto costo social para intentar poner en caja la economía, vencer la inflación y resolver los problemas estructurales que causaron complicaciones a la marcha del programa de integración binacional.

Condecoración
El presidente de Brasil Fernando Collor de Mello pronuncia un discurso en el Salón Blanco de la casa de gobierno. El presidente de Argentina Carlos Menem impuso a Collor el Collar de la Orden del Libertador San Martín. (Argentina, Telefoto, Reuter).

Fujimori regresa a un Perú con problemas agudizados

La mayoría de los siete millones de habitantes de Lima carecía de luz por tercera jornada consecutiva, tras el atentado dinamitero ocurrido en las afueras de la metrópoli.-

LIMA, 6 (REUTER).- El presidente electo Alberto Fujimori retorna esta noche a Perú, país enfilado hacia la hiperinflación y agobiado por cortes de energía eléctrica causados por sabotajes guerrilleros, cuando faltan tres semanas para que asuma el gobierno.

Fujimori, trae en sus maletas un subsidio de 4.5 millones de dólares otorgado por Japón para obras de riego en el convulsionado país andino y varias promesas de ayuda. Pero nada más que malas noticias aguardan al mandatario electo de 51 años tras su gira internacional de ocho días a los Estados Unidos y Japón, donde buscó apoyo externo para la maltrecha economía peruana.

Aparte de los 4.5 millones de dólares, Fujimori, cuyo retorno estaba previsto para las 200 GMT, regresa sólo con los buenos deseos de los acreedores externos y el compromiso de proseguir el diálogo iniciado en Nueva York con el Fondo Monetario Internacional, El Banco Mundial y el Banco Interamericano de Desarrollo

Agobiado por una deuda externa de 19.000 millones de dólares y una inflación anual superior a 2.000 por ciento, Perú soporta una crisis energética causada por voladura de torres perpetrada por la organización guerrillera maoista Sendero Luminoso.

La mayoría de los site millones de habitantes de Lima carecía hoy de luz por tercera jornada consecutiva, tras el atentado dinamitero ocurrido en las afueras de la metrópoli.

Centenares de personas formaban fila durante horas para comprar gasolina, querosén o gas ante la falta de combustible.

Sumado a ello, los conductores del trasporte público anticiparon hoy la posibilidad de declararse en huelga, disconformes con un aumento de casi 50 por ciento en las tarifas.

El ochenta por ciento del transporte en Lima es privado y los vehículos están destartalados debido a la crisis.

Los precios treparon el 43 por ciento en junio, según cifras oficiales, y economistas vaticinan que el índice de inflación será más elevado este mes.

Problemas familiares también aguardan a Fujimori cuando llegue de su gira. Su esposa, Susana fue internada en un hospital por algunos días sin que se diera a conocer las naturaleza de su dolencia. Su hijo, Hiro Alberto, de 13 años, fue atendido en una clínica particular tras facturarse una pierna al accidentarse con su motocicleta el jueves en la noche.

Versiones sobre intranquilidad castrense se desvanecieron después que Fujimori obtuvo una abrumadora victoria sobre el candidato centroderechista Mario Vargas Llosa en las elecciones del 10 de junio.

La mayoría de los comentaristas políticos no avizoran una intervención militar en el horizonte.

García, quien entregará la presidencia a Fujimori el 28 de julio, suele señalar con orgullo el hecho que, pese a la crítica situación del país, su gobierno ha llevado a cabo exitosamente tres elecciones nacionales en los últimos ocho meses. Además se ufana de haber protegido escrupulosamente la libertad de prensa. Los diarios de Lima han atacado a García con denuestos personales de tal calibre que en otro país hubiera podido causar una querella por difamación.

En pocas líneas

42% de niños nacen pobres

MONTEVIDEO.- Casi la mitad de los niños uruguayos nacen en hogares que se encuentran por debajo de la línea de pobreza, dijo la presidenta del Instituto Nacional del Menor Silvia Ferreira en una alocución ante el Parlamento nacional. "El 42 por ciento de los niños que están naciendo hoy, que van a ser casi la mitad de los ciudadanos del siglo XXI, que tendrán que sacar adelante el país, lo hacen en hogares que están por debajo de la línea de pobreza", dijo Ferreira en declaraciones que reproduce la prensa. [REUTER]

Conversión deuda por ecología

BRASILIA.- Diez entidades ecologistas brasileñas constituirán, en los próximos días, una organización no gubernamental que buscará convertir parte de la deuda externa del país en proyectos de preservación ambiental, informó "O Estado de Sao Paulo". La secretaria de la nueva entidad y presidenta de la Fundación Pro- Naturaleza (FUNATURA), María Teresa Jorge Padua, afirmó que el Gobierno de Collor de Mello apoyará esta iniciativa pues considera que "no hiere la soberanía ni es inflacionaria". [EFE]

Destruyen misiles Red Eye

TEGUCIGALPA.- Fuerzas de paz de la ONU destruyeron aquí siete misiles Red Eye entregados por los Estados Unidos a los rebeldes contras que lucharon por derrocar al pasado gobierno sandinista de Nicaragua. Los misiles fueron volados con dinamita por efectivos del grupo de Observadores de las Naciones Unidas para América Central (ONUCA) en una zona serrana ubicada 15 kilómetros al sur de Tegucigalpa, dijeron voceros de la ONU. [REUTER]

Chile: huesos, ropa y reloj

CHILE.- Restos de huesos y de ropa, además de zapatos y un reloj, fueron encontrados en las últimas horas por los peritos que buscan los cuerpos de 18 campesinos chilenos ejecutados en un paraje del sur de Chile, mientras en Pisagua, en el norte del país, se descubrió una nueva fosa común. El juez especial Nibaldo Segura autorizó el acceso de los periodistas a las excavaciones que se realizan en Chihuio, provincia de Valdivia, 850 kilómetros al sur de Santiago, donde fueron sepultados los 18 campesinos, ejecutados por militares el 9 de octubre de 1973. [EFE]

Nuevo ruido en Lima

LIMA.- La falta de fluido eléctrico en Lima, que vive con esa energía racionada hace más de un año, ha derivado en la incorporación a la vida de la ciudad de un nuevo ruido, el de los grupos electrógenos. Mientras el Ayuntamiento trata de combatir la contaminación acústica, la escasez del suministro de electricidad ha obligado a la adquisición de grupos electrógenos para el funcionamiento de algunos negocios como peluquerías, tiendas, restaurantes y hasta bancos. [EFE]

"Iberia" el único oferente

BUENOS AIRES.- Un consorcio encabezado por la empresa estatal de aeronavegación española Iberia fue el único oferente que se presentó para la compra del 85 por ciento de Aerolíneas Argentinas. Iberia se presentó como el principal integrante de un grupo que incluye a la compañía privada argentina Cielos del Sur, propietaria de Austral, la mayor línea de cabotaje del país, otras firmas nacionales y el apoyo financiero de los bancos Credit Suisse de Suiza y First Boston, de Estados Unidos. [REUTER]

Inflación uruguaya, la más alta

MONTEVIDEO.- El costo de vida aumentó en junio en el 9,59 por ciento y pese a ser la tasa más alta del año, el gobierno del presidente Luis Lacalle dijo que su lucha contra la inflación está dando resultados. Un informe oficial conocido dice que la inflación acumulada en el primer semestre de 1990 es del 51,51 por ciento y que en los últimos 12 meses la tasa es del 107,60 por ciento. [AP]

ACTUALIDAD INTERNACIONAL

Cambios en el mapa militar europeo tras la guerra fría

LONDRES, 6 (REUTER).- En lo que constituye el más ascendental vuelco en la historia de la alianza atlántica, la OTAN se prepara para rediseñar el mapa militar de Europa, donde se han acumulado arsenales militares de una magnitud sin precedentes.

Los líderes de la Organización del Tratado del Atlántico Norte se acordaron hoy, en su reunión cumbre de Londres, reducir y modificar las fuerzas que durante décadas se mantuvieron apostadas frente a las del Pacto de Varsovia, a la espera de una guerra que nunca estalló.

También coincidieron en el objetivo de reducir las fuerzas nucleares, flexibilizar su estrategia y promover la mutua confianza a través de contactos militares y diplomáticos con los enemigos de la alianza.

"Tenemos, por primera vez en este siglo, la oportunidad de lograr que una agresión militar en Europa se torne matemáticamente imposible", dijo a los periodistas el secretario general de la OTAN, Manfred Wocrner, al término de la reunión.

En términos doctrinarios, esto aparta a la OTAN de lo que ha estado durante los últimos 20 años", señaló Hans Binnendijk, del Instituto Internacional de Estudios Estratégicos, con sede en Londres.

Desde que se fundó la OTAN en 1948 para enfrentar la amenaza soviética, centenares de miles de soldados, tanques y piezas de artillería --complementados con armas nucleares -- se acumularon en ambos bloques europeos.

Pese a los horrores de dos guerras mundiales, se mantuvo una tensa paz y ninguno de bandos agredió a su oponente.

Pero ahora, la opinión pública de Occidente presiona a los políticos para desharcerse del costoso arsenal y aprovechar lo que ha dado en llamarse el dividendo de la paz.

La OTAN, interesada en seguir ejerciendo su papel y preservar la paz durante este período de transformaciones, quiere mantener un sistema de defensa seguro, pero a un nivel mucho más bajo.

Hasta la primera ministra británica Margaret Thatcher, a quien se ha considerado como el mayor exponente de una línea dura dentro de la alianza, dijo que el acuerdo alcanzado en Londres "marca un hito en la historia de la Vieja Europa".

"Sigo, sin embargo, que "es necesario mantener una sólida defensa, porque nunca se sabe qué amenaza puede surgir en el futuro".

Hasta épocas recientes, las negociaciones de desarme eran poco más que un medio de evitar que se elevara la temperatura de la guerra fría.

Pero el colapso de los regímenes comunistas en Europa central y el interés de ambos bloques por reducir sus gastos militares han dado nuevo impulso a las conversaciones.

En realidad, casi nunca hubo un verdadero esfuerzo de desarme", dijo Binnendijk. "Pero ahora las cosas son más claras, y los políticos cuentan con eso para mantener el ritmo del cambio".

Las actuales negociaciones de Viena sobre reducción de fuerzas convencionales en Europa están orientadas hacia un drástico recorte de tropas y armamentos soviéticos y norteamericanos.

Los mandatarios de la OTAN acordaron acelerar las negociaciones una vez que se firme un proyecto de tratado a fines de este año. Esto conduciría a una reducción de tropas de los miembros de la OTAN y del Pacto de Varsovia. El futuro estado alemán reunificado.

El comunicado difundido al termino de la cumbre indica que la OTAN funcionará en el futuro con unidades de defensa más pequeñas y versátiles, muchas de ellas agrupadas en conjuntos multinacionales.

Los líderes occidentales también ofrecieron retirar las armas de artillería nuclear norteamericanas de Europa, bajo la condición de que la Unión Soviética haga lo mismo, y mostraron dispuestos a negociar con Moscú una mayor reducción de los arsenales nucleares de corto alcance.

Esta podría ser la próxima categoría de armas nucleares en vías de desaparición. Los misiles de medio alcance están siendo eliminados bajo los lineamientos de un tratado firmado en 1987.

Pero se mantendrán algunos principios básicos: una fuerza militar norteamericana en Europa y la necesidad de contar con un arsenal nuclear. La OTAN tampoco abandonó la doctrina de que la alianza debe tener el derecho de usar primero armas atómicas en caso de conflicto.

Huelguistas continúan la ocupación de ministerios

Se teme que estalle la violencia en Nicaragua

Trabajadores insisten en sus demandas de cambios en la política económica del gobierno de la presidenta Violeta Chamorro.-

Huelguistas
Huelguistas pro-sandinistas armados con palos, fierros y piedras se preparan para choques con seguidores de la presidenta Violeta Chamorro en Managua. El enfrentamiento no ocurrió cuando los sindicalistas decidieron no pelear con los sandinistas (Managua, Telefoto, Reuter).

MANAGUA, 6 (REUTER).- La violencia amenazada hoy con estallar en las calles de Managua como derivación de la huelga iniciada hace cinco días por sindicatos pro sandinistas, que virtualmente paralizaron los servicios y las oficinas públicas.

Manifestaciones en apoyo al gobierno de la presidenta Violeta Chamorro y el arribo a la capital de contingentes de campesinos que apoyan el paro "dispuestos a todo" elevó la tensión que rodea al conflicto gremial.

Choques callejeros fueron aparentemente evitados cuando una marcha de partidarios de Chamorro desvió su recorrido y eludió acercarse al Ministerio de Trabajo, donde huelguistas atrincherados pedían ayuda a los simpatizantes sandinistas en llamados radiales.

Prácticamente todos los ministerios seguían el viernes ocupados por los huelguistas y también se mantenían interrumpidos los servicios bancarios, correo, telégrafos y comunicaciones internacionales por operadora.

El servicio de autobuses sólo funcionaba parcialmente, las gasolineras no vendían combustible y el tránsito de la capital se redujo en un 50 por ciento, dijeron testigos.

Dirigentes sindicales amenazaron con interrumpir las comunicaciones telefónicas y las operaciones del aeropuerto internacional de Managua, en caso de no atenderse sus demandas.

Las negociaciones entre sindicalistas y el gobierno se suspendieron en la noche del jueves luego que el ministro de Trabajo, Francisco Rosales, se negara a discutir la política económica adoptada por Chamorro tras su asunción el 25 de abril. Su reanudación, inicialmente prevista para el viernes, aún no se había confirmado.

Según voceros sindicales la huelga iniciada el lunes por el pro sandinista Frente Nacional de los Trabajadores (FNT) en demanda de cambios en la política económica del gobierno, aumentos salariales y estabilidad laboral, era acatada el viernes por 85.000 asalariados.

Huelguistas armados con garrotes, varillas y piedras se reunieron el viernes frente al Ministerio de Trabajo para repeler una posible agresión de miembros de centrales obreras pro gubernamentales, que realizaron una manifestación de apoyo a Chamorro.

Asimismo, al menos 600 campesinos sandinistas de diferentes partes del país llegan en autobuses a Managua para apoyar a sus correligionarios obreros en huelga y advirieron que "no dejarán que los enemigos del pueblo se apoderen de las calles".

La inminente batalla callejera fue evitada cuando la marcha de los partidarios del gobierno cambió de dirección para alejarse de los huelguistas, aunque la tensión persistía en las calles de Managua.

México da un controvertido paso hacia la era nuclear

MEXICO D.F. 6 (REUTER).- El gobierno de México ha dado un controvertido paso hacia la modernización de la industria energética del país, con la puesta en marcha de su primera planta nuclear para la generación de electricidad.

En una medida que sus detractores consideran potencialmente desastrosa, el primero de los dos reactores de la planta de Laguna Verde, en la costa mexicana del Atlántico, empezó rebajar al 100 por ciento de su capacidad desde la semana pasada, indicaron funcionarios.

La planta se encuentra sin embargo en su fase de pruebas y ni la Agencia Internacional de Energía Atómica, con sede en Viena, ni la Comisión Nacional de Seguridad Nuclear y Salvaguarda mexicana han dado su aprobación final para su funcionamiento.

"Empezaremos el periodo final de inspección en unos cuantos días", dijo el subsecretario de Energía, Minas e Inda Paraestatal, Alberto Escofet, en una entrevista.

El funcionario explicó a Reuter que las pruebas deben efectuarse cuando la planta está en funcionamiento y que "esperamos contar en agosto con la licencia de operación".

La planta nucleoeléctrica de Laguna Verde, ubicada a unos 450 kilómetros al este de la ciudad de México, ha estado rodeada de controversias, retrasos y gastos excesivos desde el inicio de su construcción en 1972.

Según Escofet, la planta - con un presupuesto original de 28 millones de dólares, pero un costo final de unos 3.500 millones de dólares - ayudará a diversificar la capacidad de generación de energía del país y reducir el consumo de petróleo, principal fuente de divisas de México.

Escofet dijo que los aspectos de seguridad han tenido una "alta prioridad" en la construcción de la planta y aseguró que "lo que ocurrió en Chernobyl no puede ocurrir en Laguna Verde".

Sin embargo, los detractores de la planta, y de sus viejos reactores General Electric, han indicado que Laguna Verde es un accidente en espera de suceder que podría ser más devastador que el desastre de Chernobyl en la Unión Soviética en 1986.

"Hay problemas en Laguna Verde, problemas que no han sido superados", indicó Heberto Castillo, ingeniero civil y uno de los principales dirigentes del opositor Partido de la Revolución Democrática (PRD), de Centro Izquierda.

"La planta de energía nuclear (de Laguna Verde) es un peligro para todo el país", agregó.

Escofet admitió que en los últimos 18 meses gas radioactivo proveniente de fugas en la planta se ha derramado en la zona circundante a Laguna Verde, que se encuentra a unos 70 kilómetros de la ciudad portuaria de Veracruz, en el Golfo de México.

"Ninguna emisión de gas del proyecto ha estado fuera de la norma" internacional, insistió el funcionario y aseguró que la construcción y funcionamiento de la planta siguen rigurosamente las reglas de la Comisión de Regulación Nuclear de los Estados Unidos.

Pero grupos ecologistas mexicanos, que han seguido de cerca la operación de Laguna Verde, indicaron que las fugas han sido más peligrosas de lo que el gobierno está dispuesto a admitir.

El especialista mexicano Roberto Heller dijo que, por ejemplo la más reciente fuga, registrada el 23 de junio, había sido comparable, por su impacto en el medio ambiente, al accidente en la planta de la Isla de Tres Millas, ocurrido en 1979 en los Estados Unidos.

"Salieron a la atmósfera toda clase de gases radioactivos. No se dieron cuenta hasta 24 horas después. En una escala de uno a nueve era un ocho, parecido al de la Isla de Tres Millas", afirmó el ecologista.

Por su parte, el vocero del Pacto Nacional de Grupos Ecologistas, José Arias, dijo que "cuestionamos ante todo la validez de las normas" a las que el gobierno se refiere cuando habla de seguridad en Laguna Verde.

Heller estimó que uno de los principales peligros potenciales lo representan los dos reactores de la planta, que fueron comprados a principios de los setentas y especialistas han denunciado que sus sistemas de contención de fugas son defectuosos.

Unificación alemana fue el tema principal de la cumbre de OTAN

LONDRES, 6 (REUTER).- La cumbre de la OTAN envió una clara señal a Moscú sobre el tema que más le interesa superar la oposición soviética a que una Alemania unida integre la alianza occidental.

El interrogante es ¿será suficiente?

Alemania Federal tuvo un papel protagónico en la cumbre de Londres para hallar las formas de ratificar a Moscú que no se producirá un resurgimiento del militarismo alemán y que la OTAN quería iniciar una nueva era de cooperación con Europa Oriental.

"Todo lo que mejora la atmósfera entre el Este y el Oeste allana el camino hacia la unidad", dijo en conferencia de prensa el canciller Helmut Kohl.

En diciembre se realizarán conversaciones generales en las dos Alemanias y la oposición que planteó Moscú en las conversaciones "dos más cuatro" a que los estados unificados integren la OTAN constituye el único obstáculo a la unificación, el hito que marcará la nueva arquitectura europea.

Alemania Federal acordó en la cumbre imponer un límite en las fuerzas armadas de una Alemania unida, algo en favor de lo cual se pronunció Moscú en reiteradas ocasiones.

"Tal declaración es un signo indispensable en el camino hacia la unidad alemana", dijo Kohl.

El presidente estadounidense George Bush citó el acuerdo para fortalecer el papel político de la OTAN, ajustar su doctrina militar y ofrecer más cooperación a sus antiguos enemigos de la Guerra Fría.

Dijo que el presidente soviético Mijail Gorbachov podría usar el resultado de la cumbre para convencer a otros que la participación de Alemania en la OTAN no era ninguna amenaza.

"Quizás ése sea el mensaje más importante", dijo. "Por favor convenzan a vuestros militares y a otros en la Unión Soviética".

El secretario general de la OTAN Manfred Woerner irá la semana próxima a Moscú con tal mensaje, en lo que constituye el primer viaje que el máximo funcionario de la Alianza realiza del otro lado de la Cortina de Hierro.

La Unión Soviética perdió más de 20 millones de personas en Segunda Guerra Mundial luchando contra la Alemania nazi, una herida que aún no está cicatrizada. Los millares soviéticos, habiendo presenciado el virtual colapso del Pacto de Varsovia, presionan a Gorbachov para que no haga demasiadas concesiones a Occidente.

La primera reacción de Moscú al acuerdo de la OTAN podría alentar a Bush y otros dirigentes occidentales en su creencia de que Moscú dejará de lado ahora su resistencia.

El vocero de la cancillería soviética Gennady Gerasimov dijo que la cumbre de la OTAN había fortalecido a Gorbachov en su disputa con los militares soviéticos de línea dura.

"Ahora podemos decirles (a los militares soviéticos) que están equivocados... Esto se produjo en un buen momento porque él es objeto de críticas", dijo.

En la reunión se acordó moderar la redacción de las estrategias nucleares, comprometerse a nuevas reducciones de tropas en Europa y limitar la concentración de fuerzas estadounidenses, británicas y de otras nacionalidades acantonadas en Alemania Federal.

También ofreció una declaración de paz con las naciones del Pacto de Varsovia, poniendo fin formalmente a décadas de hostilidad durante la Guerra Fría, que presenciaron la mayor escalada militar en la historia.

Los límites a las fuerzas armadas alemanas serán acordados en las conversaciones de desarme de Viena, Moscú quiere un límite de entre 200.000 y 250.000 hombres, pero el gobierno de Bonn actualmente discute una cifra de entre 300.000 y 400.000 efectivos.

Declaración conjunta de paz

OTAN ofrece amistad a URSS y promete reorganización militar

Los líderes de la OTAN invitaron a la Unión Soviética y sus aliados a elaborar una declaración conjunta de paz, en una muestra de amistad para con sus antiguos enemigos del Pacto de Varsovia, y prometieron una reestructuración sustancial del aparato militar occidental.-

LONDRES, 6 (REUTER).- La OTAN acordó hoy ofrecer una declaración de paz formal a los países del Pacto de Varsovia e invitar al presidente soviético Mijail Gorbachov a visitar su cuartel general de Bruselas como prueba definitiva de que la Guerra Fría ha concluido.

Voceros británicos dijeron a los periodistas que cubren la reunión cumbre de la Organización del Tratado del Atlántico Norte (OTAN) en esta capital que sus 16 ministros de Relaciones Exteriores han elaborado una declaración que tienen casi asegurada la aprobación de los jefes de gobierno o Estado de la alianza atlántica cuando se reúnan nuevamente dentro de unas horas.

Los ministros también llegaron a un acuerdo sobre la forma de limitar las fuerzas armadas de una Alemania Unida, que constituye el fundamento de la oposición soviética a la incorporación germana a la OTAN, y a moderar la retórica en torno a la estrategia nuclear al denominar "armas de último recurso" a las de origen nuclear.

La declaración preparada para los líderes de la reunión cumbre manifiesta respaldo al plan estadounidense de retirar todos los proyectiles de artillería nuclear de Europa Occidental -que representan cerca de la mitad del arsenal atómico de la OTAN en el continente- si la Unión Soviética hace lo propio de Europa Oriental.

Los dirigentes occidentales, cuando se aprestan a cerrar la más importante reunión de la alianza desde su creación, en 1949, han estado buscando el camino para modificar la postura militar de la OTAN y prepararla para mayores contactos con la Europa Oriental reformista.

La declaración propone también un papel más protagónico para la Conferencia sobre Cooperación y Seguridad en Europa (CSCE) al propiciar la creación de un secretariado permanente, la realización de reuniones periódicas a nivel de ministros y de jefes de Estado o gobierno y la instauración de un centro destinado al intercambio de información militar que propicie la confianza mutua.

Los objetivos de la reunión cumbre de la OTAN son sencillos: persuadir a Moscú que la Guerra Fría entre Occidente y Oriente ha pasado a la historia y que la OTAN, incluida una Alemania unida, no constituye una amenaza. También confían poder persuadir a la opinión pública que la alianza atlántica tienen un papel que cumplir en el futuro.

Un borrador que presentó el presidente estadounidense George Bush sirvió como base para la declaración de la reunión. Los funcionarios pusieron de relieve que virtualmente no hubo discrepancias entre los ministros.

La declaración se refiere a las armas atómicas como "de último recurso", en un intento por brindar garantías a Moscú sobre la estrategia nuclear de la OTAN, que se mantiene en vigencia desde 1967.

Asegura que los siete estados miembros del Pacto de Varsovia -la mayoría de los cuales transitan la senda de la democracia- ya "no son adversarios y que la OTAN "se abstendrá de amenazar o usar la fuerza".

Los ministros acordaron además que las conversaciones que se vienen desarrollando en Viena, denominadas Reducción de Fuerzas Convencionales en Europa (CFE), serán seguidas de otras negociaciones que permitirán limitar las fuerzas germanas y de otros estados, una vez que, antes de fin de año, se firme un tratado inicial.

Las conversaciones en marcha sólo prevén reducciones en las tropas que los Estados Unidos y la Unión Soviética tienen desplazadas en Europa y Moscú, haciendo referencia a su temor de un resurgimiento del poderío militar germano, demanda que la limitación se haga extensiva a las fuerzas alemanas.

Los voceros dijeron que Alemania Federal se comprometería en un futuro cercano a establecer un techo para sus fuerzas armadas y que Bonn parecía satisfecho de poder hacerlo.

Los ministros acordaron además el establecimiento de vínculos diplomáticos con funcionarios soviéticos y de Europa Oriental en el cuartel general de la OTAN y la iniciación de preparativos para un diálogo con Moscú sobre reducción de fuerzas nucleares de corto alcance desplegadas en Europa.

La alianza se movilizará en favor del recorte de las fuerzas nucleares que posee, pero seguirá manteniendo algunas en Europa mientras la Unión Soviética no se desprenda de las suyas, agregaron los informantes.

Gorbachov acepta invitación de OTAN

MOSCU, 6 (AP).- El presidente Mijail Gorbachov indicó hoy que aceptaría una invitación de la Organización del Tratado del Atlántico Norte (OTAN) a visitar su sede, y la cancillería soviética reaccionó con satisfacción a los resultados de la cimera de la alianza.

Gorbachov dijo, en un descanso de las deliberaciones del Congreso del Partido Comunista en el Kremlin, que todavía no había recibido invitación de la OTAN pero "siempre estoy dispuesto a ir".

Los líderes de la OTAN aprobaron hoy, al cabo de una conferencia cimera en Londres, un comunicado que propone un pacto de no agresión con la Unión Soviética y extiende una invitación sin precedente a Gorbachov y otros gobernantes de la Alianza del Pacto de Varsovia a visitar la sede de la OTAN en Bruselas, probablemente en diciembre.

El vocero del Ministerio de Relaciones Exteriores Gennady Gerasimov dijo en que la Unión Soviética había seguido la cimera de la OTAN con intensa expectación y "recibimos con beneplácito los resultados de la sesión como una acción práctica para reexaminar la filosofía del enfrentamiento en Europa".

Anunció que el secretario general de la alianza, Manfred Woerner, viajaría a Moscú el 14 de julio en una "buena continuación" de la reunión de Londres.

Gerasimov dijo que las acciones de la OTAN de apartarse del enfrentamiento militar fueron una respuesta efectiva a la afirmación de varios funcionarios soviéticos de que la política exterior de Gorbachov consistía principalmente en concesiones unilaterales.

"Los resultados de la sesión de la OTAN muestran que nuestro buen ejemplo produce respuestas de la OTAN", dijo y destacó que las acciones occidentales favorecieron la posición interna y externa de Gorbachov.

CONJUNTO ELECTRONICO

Si necesita amenizar su fiesta con un buen conjunto, búsquelo en la pág. de la segunda sección de:

PRESENCIA

En pocas líneas

Renuncia presidente búlgaro

SOFIA.- El presidente búlgaro Petar Mladenov renunció como consecuencia de la masiva protesta antigubernamental en demanda de que Mladenov presentó su dimisión al parlamento, que recientemente eleció "para no ser nombrado en la tensión política", informó la televisión búlgara. (REUTER)

2 años prueba a Perestroika

MOSCU.- El líder de los comunistas soviéticos Ivan Polozkov, dijo que estaba a favor de otorgar dos años más de prueba a la "perestroika" (reestructuración), pero añadió que la directiva debería dimitir si en este plazo "la situación empeora y parece haber optado por la moderación". En una rueda de prensa que la "dirección del Partido Comunista, el Gobierno y el presidente" debían dimitir, especial, si en este plazo de tiempo la situación económica no mejora. (EFE)

Unificación hasta agosto

BERLIN.- El tratado de unificación entre las dos Alemanias debe estar ratificado a mediados de finales de agosto, según acordaron ayer los representante de los dos Estados germanos que se reunieron por primera vez para preparar el tratado definitivo. (EFE).

Europa decomisó más droga

MADRID.- España encabezó la lista de los países con mayores decomisos de drogas entre las 16 principales naciones europeas el año pasado, con un 39 por ciento de la cocaína, 15 toneladas de la heroína, hachís y cocaína decomisada, según un informe del gobierno, que publica la agencia Plan Nacional de las Drogas. Más de los decomisos en España representan el 15 por ciento de todo el hachís llevado a Europa, 3 por ciento de toda la cocaína y 15 por ciento de la heroína. (AP).

Yeltsin pide cambio

MOSCU.- El ultrarreformista Boris Yeltsin advirtió al Partido Comunista soviético que si se enfrenta a una decisiva elección entre dos cambios democráticos o sufrir "una derrota" a manos de su pueblo, Yeltsin, líder de la gigantesca Federación Rusa, propuso que el partido rejuvenecido y rebautizado "abandone de "comunista" podría formar una "unión democrática" con otros grupos. (REUTER)

ONU: deficiente presupuesto

GINEBRA.- El secretario general de la ONU, Javier Pérez de Cuéllar, expresó su decepción por no poder emprender más operaciones de paz "por las mes penurias económicas". Pérez de Cuéllar, que ofreció a la prensa que el presidente de Estados Unidos, George Bush, y el secretario de Estado, James Baker, le prometieron en conversaciones recientes que el Congreso modifique su posición sobre el pago de la deuda con Naciones Unidas".

Ganó Comisión Ballenera (CB

HOLANDA.- Los defensores de las ballenas ganaron una victoria en la reunión anual de la Comisión Ballenera Internacional (CBI) al aprobar aquí poniendo de relieve su cambio de actitud hacia los cazadores de cetáceos a grupo con

CENTRAL OBRERA BOLIVIANA

"LA EMANCIPACION DE LOS TRABAJADORES SERA OBRA DE ELLOS MISMOS"

PROPUESTA DE LA CENTRAL OBRERA BOLIVIANA AL GOBIERNO, SOBRE SEGURIDAD SOCIAL

La Seguridad Social tiene prioridad estratégica en la planificación social y económica de país por mandato de la Constitución Política del Estado.

La crisis de la Seguridad Social boliviana está determinada por una serie de factores como:

a) El efecto de los modelos o políticas económicas, particularmente el 21060 y el 22407.
b) El manejo político-partidario en beneficio de pequeños grupos.
c) La ausencia de una planificación Estatal que preserve la integridad del sistema, y no impulse su dispersión.
d) La apropiación por parte del Estado de recursos que genera el Sistema, y la falta de cumplimiento de obligaciones del sector estatal y patronal.

Las modificaciones introducidas en la Ley 924 de 15 de abril de 1987, complementadas por el D.S. 21637 y otros, modificaron sustancialmente el régimen financiero y administrativo de la Seguridad Social, llevándolo a una situación crítica preocupante.

El diagnóstico de la situación de la Seguridad Social a escala nacional nos conduce irreversiblemente a la necesidad de plantearnos REFORMAS ESTRUCTURALES hacia un verdadero SISTEMA DE SEGURIDAD SOCIAL que proteja al trabajador y su grupo familiar desde el momento que nace hasta el instante de su muerte: cobertura que debe tener en cuenta no sólo el seguro de Salud y/o Pensiones sino también la vivienda, la Asistencia Social y las Asignaciones Familiares, orientándose en definitiva a los sectores más deprimidos.

Por todo ello, la Central Obrera Boliviana, en base a las resoluciones y recomendaciones de varios Congresos Ordinarios, del I Congreso de Seguridad Social, del Ampliado Nacional de Seguridad Social realizado en abril del presente año, plantea:

I. BASES DOCTRINALES:

Existe la necesidad de establecer un SISTEMA DE SEGURIDAD SOCIAL sustentado en los principios universales de la doctrina como la Solidaridad, Social, la Universalidad, la Unidad de Gestión, Oportunidad, Eficacia y Economía para lo cual es necesario:

a) La integración de los Servicios de Salud.
b) La unificación del Régimen Básico de Pensiones.
c) La restitución de las Cajas o Fondos Complementarios a sus legítimos propietarios según establece el Art. 247 del Código de Seguridad Social.
d) La ampliación del Régimen Especial de Asignaciones Familiares
e) La reincorporación del Sistema del Régimen de Vivienda Social a la Seguridad Social.

II. TUICION DE LA SEGURIDAD SOCIAL:

La tuición de la Seguridad Social, como parte del Derecho Social, debe estar dirigida por el Ministerio de Trabajo y Seguridad Social, conforme lo establece el Código de Seguridad Social en su Artículo 180.

III. PARTICIPACION DE LOS TRABAJADORES EN LA GESTION DE LA SEGURIDAD SOCIAL:

Planteamos, el cumplimiento de una participación MAYORITARIA no sólo en el control, sino en la DIRECCION Y FORMULACION DE LAS POLITICAS DE SEGURIDAD SOCIAL, de acuerdo al Art. 171 del CSS, además, la representación de la Central Obrera Boliviana en el Consejo Técnico del Instituto Boliviano de Seguridad Social.

IV. FINANCIAMIENTO DE LA SEGURIDAD SOCIAL:

Las tasas de aportaciones legisladas desde 1956 sufrieron modificaciones sin ningún sustento técnico-actuarial, y sólo en función de acomodar la Seguridad Social al esquema de modelos neoliberales, impuestos desde 1985 (Ley 924). De ahí, que ningún régimen cuenta con las necesarias tasas de Aportaciones, lo que contribuye al desequilibrio financiero del Sistema.

Por todo ello, proponemos un ESTUDIO DE COSTOS DE LA SALUD para determinar su financiamiento y los estudios MATEMATICO-ACTUARIALES para el cálculo de Rentas.

El pago por parte del Estado de la deuda acumulada para con el Sistema de Seguridad Social tal como lo señalan disposiciones legales.

La REPOSICION DEL APORTE LABORAL al régimen de Salud sin alterar el total del aporte laboral.

Cumplimiento de las Tasas de SUPERSINIESTRALIDAD, fijadas por los artículos 239, 241 y 242, del reglamento del CSS.

Reconocimiento y aplicación del BONO DE DESEMPLEO a cargo del Estado para lo que deberá hacerse un estudio TECNICO-ACTUARIAL que fije las tasas de aporte estatal.

V. ADMINISTRACION DE LA SEGURIDAD SOCIAL

La Seguridad Social como forma de protección de los trabajadores, merece la formulación de políticas de prestaciones que deben ser administradas con criterio social y científico por lo que debe excluirse por completo la influencia partidaria.

La administración debe estar a cargo de personal seleccionado de manera profesional precautelando el buen servicio al asegurado. Eso exige un PROCESO DE INSTITUCIONALIZACIÓN con arreglo a normas legales.

VI. ASPECTO JURIDICO -LEGAL:

Es de imperiosa necesidad un cuerpo de leyes único que normatice y regule el funcionamiento eficaz del Sistema por lo que solicitamos la discusión inmediata de un nuevo cuerpo de disposiciones legales que, basándose en el Código de 1956, recoja toda la experiencia acumulada tanto en la administración como en las prestaciones y el régimen financiero.

VII. CAMPO DE APLICACION:

Es aspiración de los trabajadores que la protección del Sistema de Seguridad Social alcance a la mayor cantidad de población. En tal sentido planteamos la incorporación de todos los asalariados y trabajadores independientes previo estudio y la REALIZACIÓN DE UN ESTUDIO TECNICO para la INCORPORACION DE LOS TRABAJADORES CAMPESINOS. En los seguros facultativo y complementario, el campo de aplicación debe estar sujeto al Código de Seguridad Social en función de las ramas de Actividad Económica.

VIII. PRESTACIONES:

Las prestaciones en dinero y en especie deben ofrecerse dentro del concepto de optimización de las mismas. En tal sentido planteamos:

- Mejorar las prestaciones en Salud en base a relaciones humanas y sociales con sensibilidad.
- Actualización de la Tabla Valorativa de Enfermedades, clasificándolas en incapacidades, parciales, totales y/o permanentes.
- Establecimiento de un mecanismo automático para el pago de rentas, que garantice el poder adquisitivo de las mismas en el sector pasivo.
- Pago oportuno de las rentas, que no debe exceder al mes.

IX. CONCILIACION DE CUENTAS:

Conciliación de cuentas entre el ex-FONARE y los Complementarios para precautelar el patrimonio de los trabajadores.

X. DESCENTRALIZACION:

Siendo la Seguridad Social una doctrina cuyas bases están tan fundamentalmente en los principios de la Solidaridad Universalidad, los trabajadores NOS OPONEMOS A CUALQUIER INTENTO DE DESCENTRALIZACION del Sistema. Asimismo rechazamos la tendencia a efectuar por la Salud pública a costa de los recursos de la Seguridad Social. Sin embargo, para la eficacia del Sistema Administrativo, en beneficio de los asegurados, creemos necesario un mayor desconcentrado operativamente en las prestaciones, pero centralidad normativa y financiera superando las formas de Solidaridad, sin perjuicio de regiones o sectores.

XI. REGIMENES ESPECIALES:

a) **Asignaciones familiares:** Se hace necesaria la ampliación del regimen especial de Asignaciones Familiares por parte de su administración delegada al patrón, quienes de manera sistemática burlan estas obligaciones por lo que es necesario un estudio objetivo de estas prestaciones para poder restablecer subsidios que el Código de Seguridad Social establece, ya que el salario del trabajador no alcanza a cubrir las cargas familiares, efecto de su reproducción.

b) **Cuota Mortuoria:** Es imperioso revisar la actual cuota de cuota mortuoria, fijando nuevas formas de financiamiento de prestación.

XII. DIFUSION Y CAPACITACION:

Conscientes de la necesidad de difundir la naturaleza y ciencia de la Seguridad Social para beneficio de los asegurados y el conocimiento pleno de sus derechos y obligaciones, se impone una gran acción nacional de difusión y capacitación de los recursos humanos que debe estar a cargo de la COB para lo cual es necesario la incorporación de los trabajadores en los planes nacionales e internacionales de capacitación con un sistema de becas.

XIII. GASTOS DE ADMINISTRACION:

Es necesario que los gastos de administración de los Entes se regulen por lo establecido en disposiciones legales vigentes como señala el Art. 13 del D.S. 10776).

Para alcanzar plenamente estos objetivos se requiere fundamentalmente la voluntad y la decisión política del Gobierno, que aparejado a un proceso de reactivación productiva que signifique un aumento del ingreso nacional, una estabilidad y aumento del empleo permanente, sin afectar en absoluto los actuales puestos de trabajo.

La Paz, julio de 1990

COMITE EJECUTIVO DE LA COB

Sello: Central Obrera Boliviana (COB)

Primer ministro Kaifú defenderá créditos a China

TOKIO, 6 (EFE).- El primer ministro japonés, Toshiki Kaifu, único mandatario asiático que participará en la cumbre del Grupo de los Siete, que se celebrará la semana próxima en Houston (EE.UU.), defenderá ante los representantes de la potencias occidentales la conveniencia de los créditos a China.

Fuentes oficiales pusieron de manifiesto la urgencia que vé Japón en favorecer el desarrollo de China y, en tal sentido, varios ex primeros ministros transmitieron al actual jefe del ejecutivo que sondee el apoyo estadounidense y de las otras potencias a la posible reanudación de los créditos.

Momentos antes de la partida, Kaifu manifestó que con la reanudación de créditos a China, por el equivalente a 5.400 millones de dólares y que se congelaron tras la represión de la Plaza de Tiananmen el pasado año, se pretende mantener la estabilidad y paz del mundo, ya que "no es bueno" que se mantenga aislada del resto del mundo.

Representantes oficiales manifestaron que tanto Estados Unidos como Japón "comparten las mismas perspectivas" sobre China y desean impulsar a Pekín a que lleve a cabo una política de puertas abiertas.

El secretario del Tesoro estadounidense, Nicholas Brady, sugirió el jueves que Washington podría dar su aprobación tácita a la reanudación de créditos japoneses a China, y subrayó también que los lazos de Japón con China son mayores que los de las otras potencias occidentales por su vecindad geográfica.

Además del tema crediticio con China, Kaifu pondrá sobre la mesa de conversaciones el tema de la paz y seguridad en Asia, como una de las claves de la prosperidad mundial, y ofrecerá el apoyo japonés para ayudar a construir un nuevo "orden mundial" favoreciendo procesos democráticos en la región.

La de Houston será la primera Cumbre de países industrializados a la que asista Kaifu tras su nombramiento como jefe del gobierno japón, en agosto último y en ella expondrá también sus puntos de vista sobre la conservación del medio ambiente, la deuda exterior del Tercer Mundo, y la coordinación internacional de la lucha contra la droga.

Kaifu estará acompañado por los ministros de Asuntos Exteriores, Taro Nakayama; Finanzas, Ryutaro Hashimoto y Comercio Internacional e Industrial, Kabun Muto, además de ocho diputados de la Dieta, el Parlamento bicameral nipón.

Irán puso en venta documentos de la CIA sobre Medio Oriente

TEHERAN, 6 (REUTER).- "La Guarida del Espionaje" es una singular librería de la capital iraní donde pueden comprarse desde volúmenes sobre las actividades de la CIA en Medio Oriente, hasta los documentos secretos de los agentes de la KGB.

El comercio, en el que tampoco falta una guía completa de los servicios secretos de la Mossad israelí, se encuentra en la esquina del edificio donde funcionó la embajada de Washington del Teherán.

Fue en esa ex sede diplomática donde hace casi 11 años grupos de musulmanes radicales tomaron como rehenes a 52 estadounidenses del personal de la embajada y los mantuvieron cautivos durante 444 días.

Los partidarios del difunto Ayatollah Ruhollah Khomeini que irrumpieron en la misión también se apoderaron de todos los documentos que encontraron.

Inclusive los papeles que los funcionarios norteamericanos acertaron a destruir antes de ser detenidos por los intrusos fueron restaurados cuidadosamente e incluidos en los libros que se venden en el local, que se encuentra a cargo de un iraní de pulidos modales.

"Realmente quiero a los norteamericanos pie frente a libros con títulos tales como "Estados Unidos: Partidaria de los Usurpadores de Qods (Jerusalén)", o "Intervenciones estadounidenses en Ire remontan al período que finalizó el 4 de noviembre de 1979, cuando el elegante edificio de la embajada fue invadido por miles de revolucionarios antinorteamericanos decididos a expulsar al "Gran Satán" de su nueva sociedad fundamentalista.

La vieja sede de la misión de Washington hoy es una academia destinada al entrenamiento del cuerpo de guardias revolucionarios iraníes, una fuerza integrada por 250.000 hombres que adhieren sin vacilaciones al legado ideológico de Khomeini.

A diferencia del resto de Teherán, los occidentales no pueden transitar por la embajada y las calles que la rodean. Cuidadosamente interrogados se les informó que habrían debido ser arrestados cuando observaban la embajada, un edificio de ladrillo rojo rodeado de árboles y un elevado muro coronado por alambre de púas y torres de vigilancia.

A unos cien metros de distancia hace ocho meses abrió la librería y efectúa ahora negocios apenas modestos vendiendo los documentos arrancados de las manos de los diplomáticos norteamericanos.

Al advertir el daño que se había hecho, los servicios de inteligencia, posiblemente hayan tomado medidas inmediatas, pero parte de la información tiene vigencia pese al tiempo pasado.

Una carpeta de 40 páginas perteneciente a la CIA en la que se describen los servicios secretos israelíes, entre ellos la Mossad y la agencia de contraespionaje Shin Bet, incluye detalladas descripciones de operaciones y embarazosas revelaciones sobre los países que cooperan con Israel.

Los documentos indican, por ejemplo, que según la CIA los servicios de seguridad liberianos fueron entrenados por los israelíes, que también exponen detalladamente los modos de operar de la Mossad.

Yugoslavia insta a Eslovenia a anular declaración de soberanía

BELGRADO, 6 (REUTER).- Yugoslavia conminó hoy a la república separatista de Eslovenia a anular su reciente declaración de soberanía, primer paso en la senda hacia la independencia plena.

"La presidencia espera que el parlamento esloveno... inicie inmediatamente el proceso de rescisión de la declaración", dijo un comunicado de la presidencia federal.

"No permitiremos cambios en el orden constitucional del país por medios inconstitucionales", agregó.

Los diputados de Eslovenia, una de las seis repúblicas yugoslavas, decidieron el lunes que la constitución y leyes locales deberían primar sobre las de la federación.

La presidencia colegiada advirtió que si Eslovenia no rescindía la declaración recurriría a la corte constitucional yugoslava para que la derogue.

"Con esta declaración, Eslovenia ha ido contra la constitución yugoslava y ha reclamado el derecho de cambiar unilateralmente... (sus) relaciones con la federación yugoslava", dijo el comunicado de la presidencia.

Mientras tanto, Serbia, la mayor de las repúblicas, censuró hoy toda expresión opositora e informativa en Kosovo, un día después de haber disuelto el gobierno y el parlamento de esa provincia, cuya población es en su mayor parte de ascendencia albana.

Policías armados montaban guardia frente a los edificios de emisoras de radio,televisión y un periódico en lengua albana en medio de una creciente tensión en Pristina, capital de Kosovo.

Líderes opositores de origen albano exhortaron a la calma en un esfuerzo por evitar el estallido de nuevos disturbios contra el régimen serbio, en los que en los últimos 18 meses murieron por lo menos 50 personas, en su mayoría de ascendencia albana.

Serbia disolvió el jueves el gobierno y el parlamento de Kosovo tres días después de que diputados rebeldes de la asamblea regional declararon a Kosovo independiente de Serbia.

Jusuf Buxhovi, secretario de la Alianza Democrática de Kosovo, principal grupo opositor de origen albano, dijo hoy que varios líderes de la alianza, incluyendo su presidente Ibrahim Rugova, fueron retenidos e interrogados por la policía el jueves por la noche, aunque posteriormente dejados en libertad.

Resto del Mundo

Ayuda a Latinoamérica

TOKIO.- El gobierno japonés estudia su participación, con unos cien millones de dólares, en el fondo propuesto por el presidente norteamericano, George Bush, para la ayuda global a Latinoamérica, informa el periódico "Yomiuri". El diario, que cita como fuente al Ministerio japonés de Hacienda, afirma que este fondo está siendo preparado por Estados Unidos, que será el anfitrión de la cumbre del grupo de los Siete (G-7) en Houston, del 9 al 11 de este mes, donde se tratará entre otros asuntos, la cooperación económica con Latinoamérica. (EFE).

Medicina contra adicción Tv.

TOKIO.- La adicción infantil a la televisión podrá curarse con una medicina "técnica", un instrumento electrónico que limita el tiempo que los niños pasan ante la pequeña pantalla, informó la empresa que desarrolló el aparato. El director de "Techno Advance", Kunimitsu Kawamura, la firma electrónica que creó el Controlador de Recepción TV, anunció que el aparato se ha experimentado con éxito en varios hogares, es del tamaño de una calculadora manual y costará unos 20.000 yenes (130 dólares). (EFE).

Israel ataca Palestina

LIBANO.- Aviones israelíes bombardearon en el Líbano dos bases de un grupo palestino radicalizado apoyado por Siria, en ataques que dejaron un saldo de 11 heridos. Fuerzas de seguridad informaron que los aviones de guerra habían lanzado cohetes y bombas de acción retardada que explotaron en bases del Frente Popular para la Liberación de Palestina-Comando General (FPLP-CG). (EFE).

Recesión económica: Sudáfrica

JOHANNESBURGO.- La economía sudafricana azotada por la inflación, por una baja en los precios del oro y las sanciones extranjeras, atraviesa por una recesión, dijo el Banco de la Reserva, organismo central del país. "Nos encontramos ahora en un período difícil. Y se avecinan tiempos peores", dijo en la televisión el gobernador del Banco Central, Chris Stals. (AP).

Arafat: "no vemos nada nuevo"

BEIRUT.- El consejero político del líder palestino Yaser Arafat, Basam Abu Sharif, afirmó que "no vemos nada nuevo" en la propuesta del presidente de los Estados Unidos, George Bush, de iniciar el diálogo con los palestinos, informaron emisoras del país. No obstante, Abu Sharif dijo que prefiere esperar y no añadir más hasta leer las palabras textuales de la declaración del presidente estadounidense. (EFE).

COTAS

COOPERATIVA DE TELEFONOS AUTOMATICOS DE SANTA CRUZ
(COTAS LTDA.)

LE RECUERDA :

Que a partir del 2 de Julio pasado entró en funcionamiento el sexto dígito en la marcación telefónica de la ciudad de Santa Cruz.
Así los teléfonos con prefijos 2, 3, 4 y 5 ahora son 32, 33, 34 y 35, seguidos de la misma numeración actual, tal como se muestra en este cuadro :

32-1289 33-4050 34-6323 35-2534

Motivo de este cambio el código de acceso a la ciudad de Santa Cruz es 03 en lugar de 033

COTAS LTDA.
30 años
... DE EFECTIVO SERVICIO EN TELEFONIA

La Primera colabora con la reactivación económica del país.

18% anual

Préstamos con el más bajo interés de plaza para beneficio de su economía

Ahora Ud. puede construir.

5 años plazo

Préstamos con el mejor plazo de pago para su comodidad.

"LA PRIMERA"

Av. Mariscal Santa Cruz 1364

26 años financiando el bienestar de las familias paceñas

CASA KAVLIN S.A.
Kodak PRODUCTS
...rio fotográfico con la más alta tecnología

PRESENCIA
del país
2a. sección
La Paz, Bolivia, sábado 7 de julio de 1990

CASA KAVLIN S.A.
Distribuidor de Kodak
Líder mundial en fotografía

...e regulariza la ...ropiedad urbana ...n Riberalta

...RIBERALTA, 6 (PRE...NCIA).- La Alcaldía Mu...ipal de Riberalta decidió ...y suprimir el sistema ...dominado "terratenien...", dentro el radio urbano, ...una ordenanza munici... que regula la tenencia ...la tierra urbana, cuyo ...ite superior es de una ...tárea.

...a disposición eliminó el ...atus" de cinco familias ...e eran propietarios de ...o el área urbana y ...burbana de la ciudad y ...se que, dentro el plan ...ulador, los habitantes ...alicen las propiedades ...muebles en las cuales ...en.

...fraíz del reclamo de 2.447 ...sonas, que reclaman ...ras para construir sus ...as ha emitido una orde...anza municipal, obligando ...los "terratenientes" que ...senten proyectos de ur...nización a la alcaldía ...nicipal.

...l alcalde, Alberto Rioja, ...nifestó que "Riberalta ...aba en manos de unas ...co personas, que son due...s de inmensas propieda... dentro del radio urba...

...hora se está pidiendo ...e dentro de los 5 kiló...tros del radio urbano, no ...en haber propiedades ...más de una hectárea de ...ensión.

...dispone que 40% de los ...renos ha urbanizarse ...an utilizados como áreas ...des y calles, y el propie...o que hubiere hecho ...joras en sus terrenos ...á la concesión de un ...s en favor de la alcaldía, ...entras que los que no ...bieren hecho ninguna ...jora, cederán el 20% en ...or de la comuna, por ...cepto de aporte a los ...tos de urbanización.

...na vez que la alcaldía ...ruebe las urbanizaciones ...esentadas, los propieta...s están obligados a ven...r tierras en el precio que ...y que no excederá a 0,30 ...lavos de dólar por metro ...adrado.

...simismo, dispone que los ...pietarios que no cum...n con esta disposición ...terrenos serán reverti...a dominio municipal.

...quisaca ...earon Cámara ...Medios de ...municación

...RE, 6 (PRESENCIA).- La ...Cámara Nacional de Me...e Comunicación Social de ..., que remplaza a la Asocia...boliviana de Radiodifusión ...RA), quedó constituida hoy ...n la suscripción de la "De...ón de Chuquisaca".

...smo tiempo se eligió el pri...rectorio que está presidido ...úl Salmón, director de Ra...eva América de La Paz.

...bo de una prolongada se...mplida en la víspera, los ...ntantes de las nueve cá...departamentales aproba...estatutos y delinearon los ...s iniciales de la nueva or...ción que estarán orienta...formulación de una legis...para el sector y la tramita...la personalidad jurídica.

...gislación en ciernes debe ...ar a todos los medios de ...icación social y regular su ...ncionamiento y monitoreo, ...aron los delegados y convi...en que la sede de la Cá...Nacional radicará en La ...

...Declaración de Chuquisa...e fija la posición del em...ado de los medios de co...ación social sobre la rela...n el gobierno y las institu...del Estado y reivindica ...echos a disentir, a la libre ...ación y expresión, fue de...a en la Casa de la Liber...el primer directorio com...por: Luis Soruco, como ...vicepresidente (Santa ...Javier Cortez, segundo vice ...nte (Cochabamba), y Ma...éndez, secretario general ...isaca).

...ENAJE

...depositar el documento ...presenta una partida de ...no de la Cámara Nacional ...asa de la Libertad, el pre...t de la organización, Raúl ...h, rindió homenaje a los ...os de fundación de la anti...la de Plata.

...ón proyectó en pocos mi...villa, el paso y protagonis...los fundadores de la Repú...natizó sus remembranzas ...figuras de eminentes chu...ños, como Nicolás Ortiz, ...n Gantier o el inefable, ...o Navarro, el que mejor re...la sociedad de la ciudad ...enta cuatro siglos y medio ...tencia.

Cooperativistas rechazaron resolución cívica

Ruidosa manifestación de mineros en defensa de fuentes de trabajo

- Dirigentes exigen se mantengan las concesiones en el Cerro de Potosí -

POTOSI, 6 (PRESENCIA).- Los cooperativistas mineros de este distrito efectuaron hoy una masiva manifestación en defensa de sus fuentes de trabajo en el cerro de Potosí demandaron una mayor atención del gobierno a este sector productivo, al exigir se mantengan sus concesiones.

La ruidosa manifestación de los cooperativistas mineros de Potosí, se caracterizó por la permanente detonación de cachorros de dinamita, exhibición de pancartas y carteles en contra del alcalde municipal, Gonzalo Calderón Ríos y del concejo municipal.

Posteriormente, se realizó una concentración en plaza principal, frente al atrio de la catedral, donde participaron representantes de las principales cooperativas mineras de este distrito.

Inicialmente, el presidente de la Federación Departamental de Cooperativas Mineras de Potosí, Juan León Valdivia, sostuvo que "la mesa redonda sobre la preservación del cerro de Potosí si bien tiene mucha importancia para los potosinos redunda en perjuicio de los cooperativistas mineros, al pretender privarles de sus fuentes de trabajo.

"Los cooperativistas mineros, hemos salido a las calles para expresar nuestro repudio contra la participación del alcalde municipal, Gonzalo Calderón en la mesa redonda al señalar que nuestro sector productivo debe abandonar el cerro", manifestó, el presidente de FEDECOMIN.

Por su parte, el presidente de la Cooperativa Minera "Unificada Potosí Ltda", Alfredo Soraide sostuvo que "si se habla de depredación del cerro, no se puede atribuir este hecho a las cooperativas mineras porque el 99 por ciento de sus trabajadores cumple su laborco en interior mina".

"Si hay que acusar a alguien de lo que se ha manifestado la depredación de nuestro cerro, tiene que ser a las empresas privadas, más propiamente, a la Compañía Minera Concepción, como subsidiaria de la COMSUR y a la propia COMIBOL", remarcó el dirigente Alfredo Soraide.

A su vez, los representantes de otras cooperativas mineras criticaron al alcalde muncipal y, asimismo, a los concejales Gil Villegas y Luis Aliaga, acusándoles de "político-sectarios" y enemigos del cooperativismo minero".

Manifestación y concentración
Cooperativistas mineros se movilizaron en manifestación en protesta contra una resolución cívica que solicitó al gobierno, revierta las concesiones mineras en el cerro de Potosí. Piden que, en defensa de su fuente de trabajo, mantengan las áreas a las cooperativas mineras de aquel distrito.

Advertencia de trabajadores petroleros

Futura ley de hidrocarburos tiende a desnacionalizar el petróleo

SANTA CRUZ, 6(PRESENCIA).- El proyecto de Ley de Hidrocarburos, que se halla en proceso de aprobación en la Cámara de Diputados, "busca la desnacionalización del petróleo y la privatización de Yacimientos Petrolíferos Fiscales Bolivianos (YPFB)", advirtieron aquí cinco sindicatos petroleros de Santa Cruz, en documento que difundieron hoy.

El sector expresa su oposición a los denominados contratos de asociación, por medio de los cuales se piensa subastar el 60 por ciento de los campos en producción de la empresa estatal del petróleo y solicitan el potenciamiento de YPFB, por la vía de la disminución de los aportes de la empresa al Tesoro General de la Nación.

Las organizaciones sindicales afirmaron que en el último tiempo se produjo un aumento de sus ingresos, por venta de gas a la Argentina y la conciliación de cuentas pendientes, al Tesoro de la Nación.

Los sindicatos, paralelamente, piden la institucionalización de los cargos, respeto a la carrera funcionaria y a técnicos y obreros especializados de YPFB.

Sobre la situación económica actual del sector, el pronunciamiento hace referencia al alza en el precio de los carburantes, que desnaturalizó el magro incremento salarial decretado recientemente por el gobierno. En realidad -añade- ha empeorado las condiciones de vida de los petroleros.

Asimismo, refiere que los petroleros "no entienden en qué consiste la tan mentada política oficial de la concertación, si en el caso de la política energética no se tiene en cuenta el parecer de los más interesados".

Suscriben el pronunciamiento: Enrique Martínez, por el Sindicato Camiri; David Coulthard, por el sindicato de Gerencia de Producción; Fernando Roca, por el Sindicato Oriente; Jorge Barrientos, por el Distrito Centro y YABOG.

Chuquisaca, Santa Cruz y Tarija buscan acuerdo conjunto

Comités cívicos exigen pago de regalías devengadas al TGN

TARIJA, 6 (PRESENCIA).- Los presidentes de los comités cívicos de Chuquisaca, Santa Cruz y Tarija, comenzaron aquí un eventual proceso de evaluación de las deudas que tiene el Tesoro General de la Nación a los tres distritos productores de petróleo, por concepto de regalías devengadas que no desembolsa el Tesoro General de la Nación (TGN).

La reunión de los ejecutivos de los comités de los tres departamentos, que comenzaron sus deliberaciones en la mañana, buscan un acuerdo conjunto destinado a reiniciar las negociaciones con el Poder Ejecutivo y, mediante el diálogo, buscar un plan de pagos que satisfaga a los tres distritos.

Los presidentes no precisaron el monto adeudado, ni los meses adeudados, y anunciaron que una evaluación general será difundida a la conclusión de sus conversaciones. Sobre la base de esas conclusiones, se comenzarán las gestiones ante el gobierno, para emprender un período de negociaciones destinado a recuperar los fondos que les adeuda el gobierno.

TARIJA, 6 (PRESENCIA).- Edgar Talavera, Gastón Betanzos y Edgar Ortiz, presidentes de los comités cívicos de Santa Cruz, Chuquisaca y Tarija; que se encuentran reunidos en esta ciudad, analizan la situación de los tres distritos productores de hidrocarburos y la situación emergente como consecuencia de la falta de pago, por parte del Tesoro General de la Nación, de las regalías devengadas.

Se pretende llegar a un acuerdo para reiniciar gestiones ante el Poder Ejecutivo y definir un plan de pago que satisfaga a las tres regiones.

Por otra parte, los tres dirigentes cívicos brindan pleno respaldo al proyecto de descentralización administrativa y política del país, habiendo exteriorizado extrañeza porque ella hubiese sido tratada en el Congreso Extraordinario; ante esta omisión, igualmente se formulará un planteamiento concreto con el propósito de que las anheladas medidas no sufran mayores postergaciones.

La Paz

Plaza de los Héroes
Según informes de las autoridades municipales, el Proyecto de la Plaza de los Héroes estará concluido hasta fin de año. En la mencionada plaza, ubicada en la zona de San Francisco de esta ciudad, se levanta el monumento al Mariscal Andrés de Santa Cruz, obra esculpida por el artista nacional Ted Carrasco. Una vez concluido el monumento, se procederá a complementar el proyecto con la habilitación de áreas verdes, instalación de aceras y de un moderno sistema de iluminación.

Comité Pro La Paz se incorporó a comisión electoral de COTEL

Con la inclusión de seis representantes del Comité Pro La Paz al Comité Electoral de la Cooperativa de Teléfonos (COTEL), ese organismo cívico supervisará la limpieza de los comicios que deberán cumplirse hasta antes del 30 del presente mes.

El subsecretario de Trabajo, Eusebio Gironda, leyó la resolución del Consejo Nacional de Cooperativas (CONALCO), que incorpora a los representantes del comité pro La Paz al Comité Electoral de COTEL.

Los representantes de ese organismo cívico, Pablo Ramos, Luis Canedo, Genaro Blanco, Rodolfo Chuquimia y Walter Agreda, fueron posesionados por el subsecretario en un breve acto al que no asistió el representante de la Federación de Juntas Vecinales (FEJUVE) , Fernando Bartelemy.

Dirigentes de FEJUVE explicaron que, en una primera instancia y por la premura de la elección de los integrantes del Comité Electoral, se designó a Rodolfo Chuquimia como representante de ese sector, pero que una posterior asamblea eligió "por mayoría" a Fernando Bartelemy.

Al respecto, el subsecretario Gironda dijo que ése es un problema interno de FEJUVE, y en caso de que soliciten el cambio del representante de esa organización, se tendrá que redactar una nueva resolución del CONALCO.

Las elecciones para elegir a los miembros de los concejos administrativo y de vigilancia de COTEL, deberán realizarse impostergablemente hasta antes del 30 de julio, dijo la autoridad.

Por su parte, el interventor de la cooperativa de teléfonos, José Soriano dijo que se espera una amplia participación de los socios de COTEL para que no se elijan las autoridades "a puerta cerrada".

Hasta ahora -dijo- en las elecciones participaron hasta 600 socios, sin que se logre una participación que supere los mil socios de los 65 mil accionistas.

La resolución del CONALCO dispone la incorporación al Comité Electoral -elegido en la asamblea general de socios de COTEL el 18 de junio pasado- de seis delegados propuestos por las instituciones cívicas de La Paz, para que, en forma conjunta, lleven adelante el proceso electoral en esa cooperativa.

Se informó que el Comité Electoral se reunirá el lunes para aprobar la convocatoria a elecciones.

Centro de Adiestramiento de Canes
Con la presencia de autoridades del Ministerio del Interior y la Policía, el Centro de Adiestramiento de Canes (CAC) celebró el 25 aniversario de su fundación. Durante la ceremonia, funcionarios del CAC presentaron al ministro del Interior, Guillermo Capobianco, los planos de una nueva infraestructura para el entrenamiento de los perros policías.

Oruro

Seguro social gestiona ante gobierno pago de aportes

ORURO, 6 (PRESENCIA) La Caja Nacional de Salud, regional Oruro, inició el cobro coactivo de aportes devengados por instituciones y empresas privadas desde la gestión 1985, con la finalidad de lograr una recuperación de sus acreencias y para otorgar un mejor servicio a los beneficiarios del sistema de seguridad social.

La información fue proporcionada por el doctor David Delgadillo, administrador regional de la CNS, quien explicó que las deudas corresponden a las gestiones de 1985, 1986 y 1987.

Dijo: "Se realiza una conciliación con cada empresa, para evitar perjuicios a los beneficiarios de este importante sistema de salud y estamos otorgando plazos para la cancelación de los adeudos, con el fin de facilitar el cumplimiento de estas obligaciones a la parte patronal".

Dio a conocer también que la provisión de medicamentos es oportuna, en base a los aportes que recaudan porque lcanzan a cubrir los adeudos de anteriores gestiones, para situar a la regional de la Caja Nacional de Salud como una institución solvente y merecedora de la confianza de sus beneficiarios y proveedores.

Agregó: "Con la recuperación de recursos económicos estamos efectuando la reposición y renovación de mobiliario obsoleto y que fue castigado en años anteriores en esta regional".

Remarcó que estos enseres permitirán brindar una mejor atención al público usuario y que dentro de esa política se elabora un proyecto de modernización la nuestra institución, para poder aplicar a corto tiempo los adelantos científicos que constituyen una sentida necesidad.

Comisión ministerial analiza cierre de unidades educativas

ORURO, 6 (PRESENCIA) .- Una comisión de la Dirección de Presupuestos dependiente del Ministerio de Educación y Cultura, inició ayer un estudio para aplicar el reordenamiento educativo en el magisterio urbano y rural de Oruro.

La información fue proporcionada por el profesor Lucio SólIz, director de Educación Urbana, quien agregó que dicho reordenamiento se hará a partir de la fecha en base a las reales necesidades y demanda de la matricula escolar para 1990.

Dijo que esta comisión determinará el cierre de ocho escuelas nocturnas, que trabajan a la fecha sin cumplir con la exigencia de contar con un mínimo de 27 alumnos en cada curso, o podrá autorizar, asimismo el funcionamiento de los planteles en esas condiciones dentro un marco de flexibilidad.

Agregó que la matricula escolar estimada para 1990 fue de 67.000 estudiantes y se inscribió un número aún no determinado que no supera los 60.000 alumnos, debido a factores económicos que impiden la cancelación de 10 Bs. en el área urbana y 8 Bs en el sector rural.

Consultado sobre un pago diferido que autoriza la Dirección de Educación de la matricula, dijo que se aplicó en todos los ciclos y niveles del sistema educativo, pero que a pesar de esta facilidad, no se logró cubrir el número estimado de la matricula escolar.

En la gestión 1989 los estudiantes alcanzaron a 69.000 y en la presente se advierte una disminución considerable, que motivó una deserción escolar debido a factores de orden económico, reiteró.

VACACION

Consultado sobre la prolongación de la vacación escolar, señaló que el Ministerio de Educación autorizó la ampliación del descanso pedagógico de invierno, en base a los informes que presentó el Departamento de Epidemiología de la Unidad Sanitaria, que advierte un incremento en las afecciones respiratorias, en jóvenes y niños comprendidos en la edad escolar.

Agregó que las labores educativas se reanudarán el 16 de julio y se prevé una modificación inicial en el calendario regionalizado, estimándose que el 21 de diciembre pueda concluir el periodo educativo correspondiente a la presente gestión escolar.

Finalmente con relación a la entrega de los textos escolares y las libretas de calificación, afirmó que estos materiales serán entregados con anterioridad al reinicio de las labores escolares, en base al resultado del análisis que realizan los técnicos del Ministerio en esta ciudad.

Bajas temperaturas provocan epidemia gripal en las minas

HUANUNI, 6 (PRESENCIA).- Las bajas temperaturas que se presentan en esta población provocan epidemia gripal.

Por esta razón padres de familia y dirigentes sindicales han solicitado a las autoridades de Educación de COMIBOL, la prolongación de la vacación invernal.

De aceptarse este pedido, las clases en planteles de COMIBOL, podrían reanudarse el 16 del mes en curso.

Por otra lado, los maestros que prestan servicios en estos planteles han señalado que las actividades educativas no serían normalizadas porque se ha incumplido en la firma de contratos indefinidos, para muchos docentes que trabajan con contratos fijos. Anteriormente se realizaron las representaciones respectivas ante las autoridades de EMSO y CMB, para resolver este problema, que no ha merecido hasta el momento un tratamiento adecuado.

Por esto, señalan los dirigentes de ANATEM (Asociación Nacional de Trabajadores de la Enseñanza Minera) cuya sede es Huanuni, que instruyeron no reanudar labores educativas, porque no se atiende el problema de contratos indefinidos.

Cochabamba

Hoteleros analizan problemas derivados de crisis económica

COCHABAMBA, 6 (PRESENCIA).- El XII Congreso Nacional de Hotelería que se lleva a cabo en esta ciudad analiza una serie de aspectos que tienen que ver con el sector, especialmente, los problemas derivados de la crisis económica.

Durante las deliberaciones se exponen temas diversos relacionados a esta actividad que es considerada una de las más deprimidas en el país, no obstante que se presenta como una de los más importantes, pero relegada y expuesta tan sólo a la iniciativa privada.

Las distintas cámaras de hotelería que representan a este tipo de organizaciones de todo el país, presentan ponencias destinadas a solucionar, por lo menos en parte, aquellos inconvenientes que impiden que la denominada "industria sin chimeneas" pueda desarrollarse adecuadamente.

Se informó que al término de las deliberaciones se aprobarán documentos en los que se den a conocer opciones que permitan a autoridades y a los hoteleros nacionales, adoptar medidas en procura de aunar criterios en favor de la actividad.

El "turismo social" ha sido una de las propuestas que, se dijo, puede constituirse en una "alternativa" a los problemas de falta de ocupación de la capacidad instalada. Como este hay otros proyectos que apuntan, de la misma manera, a promover el turismo interno.

Anuncie en PRESENCIA 68 agencias en toda la República

Fue inaugurada una oficina de brigada parlamentaria

COCHABAMBA, 6 (PRESENCIA).- En ceremonia especial que se llevó a cabo hoy fue inaugurada la oficina de la Brigada Parlamentaria de Cochabamba en la que funcionará una especie de Secretaría Permanente y coordinación.

De esta manera, se dijo, se pretende que todos los requerimientos , sugerencias,documentos y otros sean canalizados directamente mediante esta instancia que, además, servirá como punto de reunión de los parlamentarios que representan a este departamento.

El Presidente Alterno de la Brigada Parlamentaria, José Rivera Eterovic, explicó que son muchos los casos en los que es necesaria la participación directa de senadores o diputados los que, sin embargo, residen en La Paz donde se encuentra la sede de sus funciones y carecían de un "nexo".

Se anunció que se han propuesto modificaciones en el Reglamento de Debates, de manera que los parlamentarios viajen un semana cada mes a sus distritos con el propósito de trabajar en ellos conjuntamente con instituciones, entidades y organismos representativos.

Si es que esta norma es aprobada ta como se ha propuesto, entonces la Oficina servirá de "centro nucleador" de todas las actividades que se realicen en la ciudad y desde y hacia las provincias.

La iniciativa fue destacada por distintos sectores de la opinión pública que consideran que los representantes parlamentarios hasta ahora no han cumplido adecuadamente con la región quizá, precisamente, por la falta de una oficina de coordinación.

Se espera que de esta manera , se superen los problemas originados en la falta de comunicación y el trabajo sea efectivo en favor de la región.

Prefecto dice que dejará cargo por razones perso

COCHABAMBA, 6 (PRESENCIA).- El prefecto del departamento, René Recacochea Salinas, anunció su decisión de renunciar al cargo "por razones personales" hasta el 6 de agosto próximo a un año de trabajo en nombre del gobierno de Unidad Nacional.

Dijo que ha recibido el apoyo de su partido, el Movimiento de la Izquierda Revolucionaria (MIR) y de Acción Democrática Nacionalista (ADN) cuyos dirigentes le han pedido que revise su determinación, sin embargo, "la mantengo".

"Mis razones para plantear mi renuncia a la Prefectura de Cochabamba no son razones que están basadas en la falta de apoyo político o en la desconfianza de mi partido o del Acuerdo Patriótico hacia mi, sino están basadas fundamentalmente en decisiones de tipo personal", declaró.

Explicó que por decisión del gobierno ha tenido que asumir el cargo hace un año, hecho que le obligó a abandonar otro tipo de perspectivas personales, motivo por el que decidió alejarse de esas funciones para permitir, además, que otros militantes de su partido asuman la respo

La anuncia una serie de culaciones sobre varios candidato zones obvias, ha tener reserva.

Se ha informa reunión de eval meros 10 mes parte de los part ten el Poder Eje dir a Recacoch continúe a cargo partamental, h modificar su de

La gestión pre enfrentar no m blemas con cara cándalo como es de depósitos de Emergencia (Fr que por un gru del MIR encabe ces secretario g fectura, Walter tento de cobrar compra venta d nueva cárcel, la cargos públicos, tas y últimamen bre la pérdida históricos valios

Alcaldía inició constr de un pasaje peatona

COCHABAMBA, 6 (PRESENCIA).- La Alcaldía Municipal de esta ciudad inició la construcción de un pasaje peatonal que estará ubicado a una cuadra al sur de la plaza principal 14 de septiembre como parte de un proyecto destinado a mejorar la imagen.

De acuerdo a la información proporcionada de trata de un plan de mejoramiento urbano cuyo diseño ha sido elaborado por la oficina de Planificación.

Hace dos sem demolición de cado entre el pa de está ubicado de la comuna y de la calle Esle tende que estas niquen directam

A la fecha, co sada se realiza filado y ripiado posteriormente trucción del pas so de mosaico.

Donación japonesa

Hace poco el gobierno del Japón, a través de su embajador en Bolivia, Toshio T una donación de maquinaria pesada para los trabajos que realiza la Corpora Desarrollo de Cochabamba.

3 MILLONES +1
DE BOLIVIANOS
CONFIAN
EN NOSOTROS

atb

LA RED MAS PROFESIONAL DEL PAIS
LA INFORMACION COMPLETA, AGIL, VERAZ Y PLURALISTA.

Buenos Días PAIS
Hrs: 7
MARIA DEL CARMEN PAZ PACHECO Y LUIS BOCANGEL

REPORTE atb
Hrs: 13
CLAUDIA ROCA
WALTER PEÑA

40 MINUTOS
Hrs: 20
MARCELA RENJEL
LUIS BOCANGEL

Bolivia y el Mundo
Hrs: 23.45
MARCELA RENJEL

atb red nacional

CANALES:
9 LA PAZ
8 ORURO
4 COCHABAMBA
6 SUCRE
11 POTOSI
4 TRINIDAD
9 SANTA CRUZ

"LA RED DE TELEVISION MAS PODEROSA DEL PAIS"

HERMOSA CASA EN LA ZONA SUD
Justamente aquella que ud. está buscando y sólo que como sus especialistas
Ref. Avisos Económicos de PRESENCIA
Edición nacional

SEPARACION DE COLORES
ENTREGAMOS EN 24 Hrs.
Editorial LEX. Tel. 326110

INVITACION

La Séptima Asamblea General Nacional del MIENTO FRANCISCANO "JUSTICIA Y PA BOLIVIA.

Invita al pueblo en general a participar de REMONIA DE ORACION POR LA PAZ DIAL, IMPLANTACION DEL PRIMER PO PAZ. En el Dpto. y la PLANTACION DEL DE PAZ, a realizarse en la Plaza Murillo el d do 7 de julio a Hs. 10:30.

Inscríbete en la SOCIEDAD MUNDIAL DI CION POR LA PAZ.

CAMARA NACIONAL DE INDUSTRI

ASAMBLEA GENERAL ORDINARIA DE SOCIOS

De acuerdo al Artículo 33º de los Estatutos, se convoc cios de la Cámara Nacional de Industrias, a la Asamble Ordinaria, que se efectuará en el Salón de la Institu 17:30 del día viernes 27 de julio de 1990, con el sig den del Día:

1.- Acta de la Asamblea General Ordinaria de Socios de
2.- Discurso de entrega de la Memoria 1989 - 1990.
3.- Informe de Tesorería (Balance).
4.- Renovación parcial de Directores de la Cámara.
5.- Designación de Inspectores de Contabilidad.

La Paz, 7 de julio de 1990

eni

eralta en emergencia

alta de carburantes paralizó a actividad productiva local

mité Cívico exige que YPFB envíe hasta 1.200.000 litros de diesel al mes -

BERALTA, 6 (PRESEN- El Comité Cívico de Ribe- declaró hoy emergencia en stituciones públicas y priva- al demandar públicamente el sistema productivo local paralizado como conse- ia de la falta de carburantes buyó la responsabilidad a ientos Petrolíferos Fiscales nos (YPFB).

presidente del comité, Héc- ara, en declaraciones a los listas, dijo que el problema alizado en una reunión de ciones cívicas de la pobla- así como de representantes presas y productores mine- oro, quienes hicieron cono- preocupación por la falta el en la ciudad.

discutió también el aban- que el gobierno sumió a blia, sin ofrecer el mínimo ción a sus necesidades, es- mente, en cuanto a servi- sicos se refiere.

Los representantes decidieron realizar gestiones ante el gobierno para concretar una serie de acciones destinadas a encarar un plan económico de reactivación productiva, en base a artículos agrícolas y oro, para lo cual se considera imperioso la construcción de unos 71 kilómetros de caminos de penetración.

El dirigente dijo que, insistentemente, se ha solicitado un cupo superior de diesel, que amenaza con paralizar la actividad productiva, ya que el racionamiento no atiende ni al 30% del consumo regional.

Esta situación motivó declarar en estado de emergencia al pueblo que pide que este cupo sea aumentado a 1.200.000 litros de diesel mensuales.

A consecuencia de esta situación las dragas que explotan oro están paralizadas, los comerciantes desatendieron sus propiedades gomeras y castañeras. Otro de los problemas, es que el gobierno no atendió el pedido de transferir la maquinaria "vieja" del Servicio Nacional de Caminos que está en depósito, en favor de la Fundación para el desarrollo.

Esta maquinaria será empleada en la apertura de 71 kilómetros de caminos vecinales que fue comprometido en el mes de febrero por las autoridades.

El trámite de traspaso fue solicitado al ministerio de Transportes y Comunicaciones y al Servicio Nacional de Caminos, pero no hubo respuesta hasta el momento dijo Héctor Vaca.

Las instituciones de Riberalta amenazan con tomar medidas de hecho a partir del próximo lunes, si no cumplen con un compromiso anterior.

La Alcaldía Municipal obligará a los terratenientes a presentar proyectos de urbanización de sus tierras.

En Santa Ana de Yacuma

Policía decomisa 20 kilos de cocaína sin detenciones

TRINIDAD, 6 (PRESENCIA).- La Policía Provincial de Santa Ana de Yacuma decomisó 20 kilogramos de sulfato de cocaína de un domicilio en esa ciudad, en un operativo realizado por primera vez en muchos años que, sin embargo, no produjo ningún detenido.

Según se informó hoy a PRESENCIA, el decomiso se efectuó el miércoles, en una habitación alquilada por un desconocido, del domicilio de Pablo Ascarrunz. Ni el presunto dueño de la droga, procedente de San Borja, ni el propietario de la casa fueron ubicados por la policía.

Los voceros policiales destacaron la importancia de la incautación por "ser una apreciable cantidad de droga y porque se realiza en una ciudad comúnmente señalada como centro de actividad de los narcotraficantes" que operan en el país. Sin embargo, aclararon que la calidad de la droga (sulfato) representa lo habitual de la destinada al consumo local en "pitillos" o cigarros.

En Santa Ana, actualmente, el control policial está a cargo de 18 efectivos, la mayor dotación de todo el departamento, excepto la capital, íntegramente dependiente de la Policía Rural o "Montada".

El informe añade que la droga internada a esa ciudad, presumiblemente, es llevada directamente desde Puerto Villarroel, por vía fluvial, mencionando indirectamente la falta de control en Puerto "Junín", a cargo de la Armada Boliviana.

Informe sobre construcción de alcantarillas

TRINIDAD, 6 (PRESENCIA).- La Federación de Profesionales del Beni pedirá a la Corporación de Desarrollo Regional, un informe de la ejecución del proyecto de alcantarillado sanitario-primera fase de esta ciudad, a raíz de los reclamos y protestas de varios sectores por el estado en que están las calles por donde se realizan el trabajo.

El presidente de la entidad, Osvaldo Gutiérrez, dijo hoy que el pedido responde a las constantes protestas de la población contra la alcaldía y las empresas constructoras, debido a los innumerables obstáculos que presenta la ciudad por estas excavaciones.

El proyecto es responsabilidad de la Corporación, que lo ejecuta, conjuntamente con el Fondo Social de Emergencia desde el año pasado.

El informe debe incluir el avance de la obra, en sus tres sectores, y el cumplimiento del programa de obras, establecido en los contratos.

Sin embargo, se solicitará también a CORDEBENI una opinión sobre el grado de seguridad en la conclusión del proyecto y su financiamiento. Esta parte del planteamiento de los profesionales tiene relación con el presunto incremento de los costos, especialmente, de excavación, que algunos profesionales han señalado, extraoficialmente.

La Corporación asignó hasta 400.000 dólares para la puesta en marcha del proyecto, mientras que el FSE comprometió 800.000 para esta primera etapa del mismo.

falta de recursos económicos

e suspendieron trabajos en amino Trinidad-Santa Cruz

INIDAD, 6 (PRESENCIA).- abajos del Proyecto del Pa- tación del Camino Trinidad- Cruz, aquí, fueron imprevis- ue suspendidos ayer por fal- recursos, dijeron técnicos de a.

inque los ejecutivos de la ración de Desarrollo Regio- CORDEBENI) habían asegu- que los fondos para el pro- estaban disponibles, de par- Tesoro General de la Na- el repliegue de casi la totalidad de los 30 obreros asignados a este frente demostró lo contrario.

Los técnicos dijeron que no había gasolina, lubricantes ni recursos para la alimentación de los trabajadores, aunque indicaron que "el problema podría ser solucionado en tres o cuatro días", si se efectúan los desembolsos. La orden de repliegue fue recibida de la central del proyecto, en Santa Cruz.

Horas antes de la suspensión de los trabajos, el gerente general de CORDEBENI, Carlos Monasterio, había destacado el avance de los trabajos en los otros dos sectores habilitados para ejecutar el proyecto en Cerro Chico y San Ramón, donde se ha incrementado el número de obreros.

El grupo de trabajo en esta ciudad está encargado de la pavimentación del anillo de circunvalación, que la protege de las inundaciones y tiene 9,6 kilómetros de longitud. Esta parte fue incorporada al proyecto carretero y tiene un avance del 65 por ciento, en casi tres años.

Pando

Director de Educación Urbana

Escuelas comenzarán período de evaluación, el jueves 12

COBIJA, 6 (PRESENCIA).- Las escuelas fiscales de Pando comenzarán el período de evaluación correspondiente al segundo bimestre del año lectivo, a partir del jueves 12 de julio, según resolución expedida por la Dirección de Educación Distrital de Pando.

El director Departamental de Educación Urbana, Armando Mendoza, informó a PRESENCIA que después del período de evaluación, los establecimientos educacionales fiscales ingresarán en descanso pedagógico invernal, solamente, por 6 días.

La decisión es producto de un acuerdo que alcanzaron autoridades y directores de establecimientos, para superar los considerables atrasos que enfrenta el sistema fiscal.

"Tuvimos que reformular el calendario", dijo Mendoza al ser consultado sobre el cumplimiento del programa educacional previsto para 1990. Expresó que aún no se cuenta con la información relacionada con el avance de materias y los resultados de la evaluación escolar, para establecer si hubo o no progreso en las tareas educacionales.

Los datos para el sector privado revelan que hubo un avance muy satisfactorio, en razón a que no se registraron interrupciones en el desarrollo de las labores lectivas y los planes en curso.

BANCO AGRICOLA DE BOLIVIA

LICITACION PUBLICA
Nº 03/90

EL COMITE DE CONTRATACION ADMINISTRA- VA DEL BANCO AGRICOLA DE BOLIVIA, CON- RME A LO DISPUESTO POR EL D.S. Nº 21660 10 DE JULIO DE 1987, INVITA A LAS FIRMAS GALMENTE ESTABLECIDAS EN EL PAIS A PRE- NTAR SUS PROPUESTAS PARA LA PROVISION DOS (2) VEHICULOS DE TRABAJO, CUYO LEGO DE ESPECIFICACIONES DEBEN SER TIRADAS A PARTIR DEL DIA LUNES 9 DE JULIO L AÑO EN CURSO DE HORAS 8:30 HASTA EL 11 DE JULIO/90 EN OFICINAS UBICADAS EN CALLE PRESBITERO MEDINA Nº 4291 ESQ. DRO SALAZAR (ZONA SOPOCACHI) PLANTA A GERENCIA DE ADMINISTRACION DE RSONAL Y SERVICIOS, PREVIO PAGO DE Bs.

La Paz, julio 1990

AVISO PERMANENTE

DEUDORES MOROSOS

SAUL ROBLES VILLAVICENCIO	- Santa Ana de Yacuma
ESTEBAN VALDERAS	- Villamontes
CARLOS ESPINOZA C.	- Reyes
CARLOS MOYANO K.	- Santa Cruz
MANFREDO JUSTINIANO	- Guayaramerin

A las personas nombradas, se les ruega cancelar sus cuentas pendientes a EDITORA PRESENCIA S.R.L.

SERVICIO NACIONAL DE CAMINOS
DISTRITO VIAL TARIJA

INVITACION PUBLICA Nº 15/90

El Servicio Nacional de Caminos, invita a las Firmas Comerciales a presentar propuestas para la Provisión de:

UNA (1) UNIDAD VAGONETA DOBLE TRACCION (4 x 4)

Las Propuestas deberán ser formuladas de acuerdo a los términos de referencia y al Pliego de Especificaciones Técnicas que los interesados deberán retirar de la sección Caja (Centro de Comunicaciones Av. Marisral Santa Cruz Piso 7) previo pago de Bs 100.- (Cien 00/100 bolivianos).

Las Propuestas conteniendo la documentación, conforme a las Especificaciones, deberán presentarse en Oficinas del Departamento Legal Centro de Comunicaciones Av. Mcal. Santa Cruz Piso 8, hasta horas once en punto (11:00) del día 27 de julio de 1990.

En la misma fecha a horas 15:00 se procederá a la apertura de Propuestas en dependencias del Servicio Nacional de Caminos (**Centro de Comunicaciones Piso 8**).

La Paz, 4 de julio de 1990

ING. ERWIN MORENO AÑEZ
DIRECTOR EJECUTIVO DEL S.N.C.

YACIMIENTOS PETROLIFEROS FISCALES BOLIVIANOS
INVITACION PUBLICA
PRIMERA CONVOCATORIA

PFB invita a todas las firmas interesadas en presentar propuestas para la provisión de:

IV. PUB. Nº 386-90	GCM-5111-89-PM	ELEMENTOS FILTRANTES
IV. PUB. Nº 387-90	GCM-5021-89-PM	MANGUERAS DE AVIACION
IV. PUB. Nº 388-90	GCM-5310-90-PM	TRANSFORMADOR TRIFASICO
IV. PUB. Nº 389-90	GPP-1707-90-PM	CABLE PARA IZAR Y BAJAR MASTIL Y CUADRO DE MANIOBRAS
IV. PUB. Nº 390-90	GPF-1706-90-PM	COPAS DE PISTONES
IV. PUB. Nº 391-90	GPF-1705-90-PM	GRASA PARA SUNOCO
IV. PUB. Nº 392-90	C-R-1702-90-PM	PICLA O CABO MANILA
IV. PUB. Nº 393-90	GPF-1006-89-PM	REPTOS. PARA GENERADOR GENERAL ELECTRIC
IV. PUB. Nº 394-90	GPF-1005-89-PM	PLANTA PARA TRATAMIENTO DE AGUA
IV. PUB. Nº 396-90	GPF-1003-89-PM	ENDEREZADOR DE BARRAS
IV. PUB. Nº 398-90	GPF-2011-89-PM	TECLE ELECTRICO
IV. PUB. Nº 401-90	GXG-0802-89-PM	MAT. SISMOGRAFICO "PAPEL KODAK"
IV. PUB. Nº 402-90	GXG-0794-89-PM	MAT. SISMOGRAFICO "CAMARA"
IV. PUB. Nº 403-90	GXG-0792-89-PM	MAT. SISMOGRAFICO "CHEQUEADOR DE GEOFONOS"
IV. PUB. Nº 404-90	GPD-6538-89-PM	BOMAS DE PROFUNDIDAD Y ACCESORIOS KOBE
IV. PUB. Nº 405-90	GCM-5114-89-PM	VALVULAS PARKER
IV. PUB. Nº 406-90	GCM-5104-89-PM	VALVULAS PARA GARRAFAS TIPO F CONEXION LATERAL
IV. PUB. Nº 408-90	GPD-4733-88-PM	GRUPO ELECTROGENO
	TERCERA CONVOCATORIA	
IV. PUB. Nº 371-89	GPD-3162-89-PM	REPUESTOS INTERCAMBIADORES Y ENFRIADORES

Los pliegos de especificaciones podrán recogerse de nuestra División de Adquisiciones, Planta Baja Escritorio Nº 185, previo pago de Bs. 25.- respectivamente, en la Sección Caja, 3er. piso del mismo edificio.

Las propuestas con las formalidades señaladas en los pliegos de especificaciones se recibirán en la Div. de Adquisiciones, Planta Baja, en sobre cerrado y lacrado, hasta hora: 15:30 del día martes 31 de julio de 1990.

La Paz, 3 de julio de 1990

DIRECCION DE RELACIONES PUBLICAS

Si un inspector de la Renta visita su negocio...

1 EXIJA LA ACTUAL Y UNICA CREDENCIAL VALIDA
— Es verde y con fondo blanco
— Están firmadas por: JUAN CARLOS PEREIRA Director General de la Renta Interna
— Tiene sello seco institucional

2 NO ACEPTE FOTOCOPIAS NI MEMORANDUMES de ninguna naturaleza

3 NO PAGUE ABSOLUTAMENTE NADA EN NINGUN CASO
— Ningún inspector puede hacer cobros

4 DENUNCIE LAS IRREGULARIDADES INMEDIATAMENTE a la autoridad policial más cercana evitando ser víctima de extorsiones

DIRECCION GENERAL DE LA RENTA INTERNA

Oruro

Severo descenso de temperaturas obliga suspender labores escolares

HUANUNI, 6 (PRESENCIA).- Las bajas temperaturas que castigan severamente la zona del altiplano central del país, desde hace unos 30 días, provocó una epidemia gripal en la población infantil de Huanuni y tiende a radicalizarse por la falta de recursos medicinales para solucionar el problema social que se presenta en este centro minero.

La primera disposición acordada entre dirigentes sindicales del distrito minero, padres de familia y maestros, fue de aplazar la reiniciación de las labores educacionales y solicitar a las autoridades del Ministerio de Previsión Social y Salud Pública y COMIBOL, una mejor atención al área de la salud para contrarrestar la epidemia.

Según informe metereológico de AASANA, la zona del altiplano de Oruro y las serranias de la cordillera de Potosí, soportan temperaturas hasta de 15 grados bajo cero y de 10 grados en su máxima superior, durante los medios días, según el promedio establecido oficialmente.

La decisión final sobre la reanudación de las labores educativas en el distrito, está a cargo de las autoridades educacionales de la Corporación Minera de Bolivia, cuyos miembros analizan los informes tanto médicos, como de metereología para definir su posición.

De ampliarse la vacación invernal, por razones de fuerza mayor, las tareas lectivas de 1990, se reinstalarían a partir del próximo 16 de julio.

Los maestros consideraron, asimismo, que las labores educativas comenzarán en su segundo periodo, si COMIBOL firma los contratos indefinidos que evitó hasta el presente mes. Dirigentes del magisterio, aclararon que los profesores, actualmente, trabajan a contratos fijos.

La Asociación Nacional de Trabajadores de la Enseñanza Minera, con sede en Huanuni, instruyó no reanudar labores si COMIBOL no suscribe los contratos indefinidos.

Concejales incrementaron sus dietas a partir de marzo

ORURO, 6 (PRESENCIA) .- Fueron incrementadas las dietas asignadas a los concejales municipes, con carácter retroactivo a partir de marzo de la presente gestión en un porcentaje del 18 por ciento, homologado con el incremento salarial que autorizó el Poder Ejecutivo, para todos los trabajadores en el país.

Es aumento permite ahora que los concejales perciban una dieta mensual de 1.933 bolivianos, por concurrir a cuatro sesiones ordinarias y dos extraordinarias. El presupuesto anterior al incremento autorizado consignaba el pago de 1.680 bolivianos para cada componente del ente deliberante.

De acuerdo al informe conocido en la alcaldía, el salario mínimo de un trabajador regular alcanza a 330 bolivianos y existen 20 niveles que registran una pequeña diferencia de uno a otro hasta llegar al último nivel que consigna un monto de 2.000 bolivianos que corresponde al salario del alcalde de esta ciudad.

El monto total que mensualmente se cancela a los 12 concejales asciende a 23.196 bolivianos, lo que representa el salario aproximado de 70 trabajadores municipales.

TRASLADO

El Concejo Municipal ocupa a partir de la fecha nuevos ambientes, donde instalan paulatinamente las oficinas del ente deliberante con mayor comodidad, según informó el concejal secretario Angel Delgadillo.

Las nuevas oficinas municipales están ubicadas en la calle Bolivar, entre La Plata y Soria Galvarro, en lugar adyacente al Palacio Consistorial de la ciudad de Oruro.

Nuevo directorio en cooperativa de Luz

HUANUNI, 6 (PRESENCIA).- Un nuevo directorio elegido por miembros de la Cooperativa de Luz, fue posesionado hoy en ceremonia especial realizada con asistencia de un representante del Instituto Nacional de Cooperativas, autoridades locales y población en general.

El nuevo directorio está presidido por Wilfredo Saravia y Fernando Villarroel, quienes son presidentes de los Consejos y Administración y de Vigilancia, respectivamente.

José Luis Aguirre, autoridades ejecutivas de INALCO en Oruro, a tiempo de ministrar posesión a la nueva directiva, dijo que los dirigentes deben cumplir con el mandato de sus bases y, comprometió, con ese motivo, la cooperación del instituto para lograr una eficiente administración de la Cooperativa de Luz de Huanuni.

El presidente de Administración, Wilfredo Saravia, dijo que el directorio elegido y posesionado, trabajará incansablemente con miras a mejorar el sistema eléctrico y el servicio que ofrece a la población.

COMUNICADO

Se comunica al público usuario que, por disposición de la Dirección General de Correos, a partir del lunes 11 de junio hasta el 11 de agosto, de horas 8:30 a 19:30 (horario continuo), se atenderá el cobro por concepto del alquiler de casillas, debiendo en consecuencia apersonarse a esta Central de Correos. Edificio de Comunicaciones planta baja Sección Recaudación de casillas, con el último recibo de pago.

Administración de Correos

Tarija

La erosión en Tarija
Autoridades nacionales y dirigentes de instituciones ecologistas comenzaron a trabajar en proyectos destinados a concretar un programa de control de suelos para frenar los problemas que origina la erosión en el valle central de Tarija. La fotografía muestra una cañada en las afueras de la ciudad, donde el agua destruyó una importante zona de cultivos agrícolas, debido al desgaste de los suelos.
Paralelamente, la municipalidad instruyó a las juntas vecinales de zonas periféricas, para que coordinen trabajos con reparticiones especializadas de su dependencia, para desarrollar programas de acción comunal, con el mismo objetivo.

Para Villamontes

Demora autorización de Mene para importar soya argentina

TARIJA, 6 (PRESENCIA).- El gobierno de la República Argentina no tomó determinación alguna sobre el pedido que se le ha presentado, en forma oficial, para que autorice la exportación de setenta mil toneladas de soya para su procesamiento industrial en la Fábrica de Aceites de Villa Montes, dependiente de la Corporación Regional de Desarrollo.

En declaraciones de prensa, el Presidente de CODETAR, Mario Lea Plaza Torri, dijo que el pedido que se formuló al presidente Carlos Saúl Menem en Salta para que se haga esta concesión fue luego oficializado a través de nuestra Embajada en Buenos Aires, pero que los trámites se encuentran pendientes de resolución y no se puede anticipar una respuesta definitiva sobre el particular. Esta demora causa pr porque es, precisamen po en que se procede a cialización de granos cha del presente año; mora se prolonga por presumiblemente ya pa ga de soya para el fin pe

Para salvar a la Fá lla Montes de un inmin so, se considera que la bilidad para su func es el aprovisionamient ria prima el vecino pa ria condicionado a l gobiernos liberen de tanto la exportación portación. Se adelantó bierno boliviano dete facilidades solicitadas de asegurar el funcion ese complejo agroindu presente gestión.

CODETAR y CARE dotaron d sistema de agua a Yesera

TARIJA, 6 (PRESENCIA).- La comunidad campesina Norte, Provincia Cercado de este departamento, ha sido con la dotación de un sistema de agua potable construid convenio existente entre la Corporación REgional de D Tarija y la Cooperativa Americana de Remesas al Exterior (CA

Dentro del proyecto se ha constuido un tanque de reg capacidad para 10.000 litros, 4.000 metros de tubería y domiciliarias.

Se gestionará vinculación entre Potosí y Sevilla

POTOSI, 6 (PRESENCIA).- En la última sesión ordinaria del Concejo Municipal se ha analizado el propósito de gestionar la vinculación e intercambio entre las ciudades de Potosí y Sevilla con motivo de la celebración del "Quinto Centenario del Descubrimiento de América".

En dicha sesión del organismo deliberante participó el director de la Casa Nacional de la Moneda, Wilson Mendieta, quien tuvo la iniciativa de sugerir al Concejo Municipal que gestione la "hermanación entre las ciudades de Potosí y Sevilla".

Mendieta informó y explicó aspectos históricos y antecedentes que hermanan a las dos ciudades y dijo que este aspecto no siempre es conocido por los españoles y por los propios potosinos.

Refirió que con motivo del "Quinto Centenario del Descubrimiento de América, en Sevilla se realizará una reunión cultural de real magnitud con participación de representaciones de todo el mundo y que por tanto Potosí también deberá estar representada en el mencionado encuentro.

Luego de la participación del director de la Casa de la Moneda, el Concejo Municipal decidió conformar una comisión para elaborar un programa de relaciones internacionales, particularmente con Sevilla.

Se acordó también invitar al nuevo embajador de España en Bolivia, Carmelo Angulo, para que visite la Villa Imperial en el curso del presente mes de julio o en agosto próximo.

La visita del representante del gobierno español, según se indicó servirá básicamente para hacerle conocer las inquietudes y programas de trabajo en favor de Potosí y principalmente el propósito de hermanar a la Villa Imperial con la capital sevillana.

Niños momificados
Autoridades de la Corporación Regional de Desarrollo de Potosí, de la Casa de la Moneda y de la Sociedad Geográfica y de Historia de Potosí son vistas en el acto de entrega de los restos humanos momificados de niños de corta edad que fueron encontrados durante los trabajos de restauración del templo de San Bernardo.

Posesionad directorio d Club de Le

POTOSI, 6 (PRES los últimos días fue el nuevo directorio d Leones de Potosí", qu guiente conformación: Presidente, Dr. N Irahola; vicepresident doro Tapia, Jaime Po José Sallez Pereira Rodolfo Tórrez, le Montero, Domador C brana; Germán Tórre Alfredo Sállez Hern Zuleta, Hernán Gutié Orozco, Gastón Ca Torrico y Carlos Barr

El flamante preside de Leones de Potosí tia, manifestó su p trabajar con "dedica ño no sólo en favor d ción sino, fundament bien colectivo o del Potosí.

HERMOSA CASA EN LA ZONA SUD
Justamente aquella que ud. está buscando u otra que colme sus espectativas.
Ref: Avisos Económicos de PRESENCIA segunda sección

CONJUNTO ELEC
Si necesita amenizar su fiesta co búsquelo en la pág. 2 de la segun PRESEN

teletón
El camino más solidario para rehabilitar e integrar a las personas minusvalidas.

GRATIFICACIO
Se dará buena gratificación a la p devuelva el pasaporte Nº 3212713 del señor Marco Antonio Pa extraviado en inmediaciones de Colón.
Dar datos ó referencias al teléfono dejar en Radio Metropolitana

Anuncie en PRESENCIA agencias en todo el país

A nivel nacional e internacional

PROGRACO
GUIA NACIONAL DE CASILLAS DE BOLIVIA
Calle Mercado Nº 1238, Edif. Mcal. Ballivián, Piso 10, Of. 1010 * Tel. 358777 *
¡ATENCION!
RESERVE SU ESPACIO CON TIEMPO, YA SALE...
GUIA NACIONAL DE CASILLAS DE BOLIVIA
ESPERENOS, LO VISITAREMOS EN SU OFICINA
EXIJA SUS CREDENCIALES A LOS PROMOTORES

BOBINAS DE PAPEL ROLLOS, HUINCHAS EN GENERAL
INCOPA INDUSTRIA COMERCIO DE PAPEL
Tel. 324382
TELEFAX

UYUNENSE
Compra tu disco del centenario en Descalandia asiste a la fiesta aniversario día sábado "Fantasía" Ref. 372809

¿SABIA USTED QUE EN BOLIVIA EXISTE MAS DE MEDIO MILLON DE MINUSVALIDOS?
teletón

CONFEDERACION SINDICAL DE TRABAJADORES GREMIALES, ARTESA COMERCIANTES MINORISTAS Y VIVAND DE BOLIVIA

FELICITACION

La Confederación de Trabajadores Gremiales, Artesanos ciantes Minoristas de Bolivia y la Federación Departamen miales de La Paz, en reunión conjunta entre la Dirección Ej cional y el Comité Ejecutivo Departamental, ha considerado sitiva que presta la Policía Boliviana a todo el pueblo, par a los trabajadores Gremiales, en tal sentido se ha resuelto:

FELICITAR A LA POLICIA NACIONAL, DESTACANDO PEL QUE CUMPLE EN BENEFICIO Y PROTECCION D CIEDAD BOLIVIANA Y BRINDAMOS NUESTRO APOY DICIONAL AL GRAL. FELIPE CARVAJAL BADANI Y A MANDO, POR LA POLITICA QUE IMPRIME EN BENE NUESTRO PUEBLO.

La Paz, julio 5, 1990

Francisco Figueroa Strio. Ejecutivo	Modesto Reynaga Strio. General	Jhony A Strio. Re
Jorge Aliaga V. Strio. Organización	Modesto Ulloa Strio. Relaciones	Mario V Strio. de
	Ricardo Tarqui Strio. de Actas	

POR EL COMITE EJECUTIVO DEPARTAMENTAL

Mamerto Calisaya Strio. Ejecutivo	Mario Urioste Strio. General	Victor B Strio. Ge
Mercedes Ramos C. Strio. General	Félix Vargas Strio. de Relaciones	Juan G Strio. Co

Luis Aguayo Orellana

servicios

Farmacias de turno

Sábado 7 de junio

IRPAVI Calle A. Globes Nº 6125 (Final Iroevi), Tel. 794076.
SAN MIGUEL Urbanización San Miguel, Tel. 791205.
SEGUENCOMA Calle Héctor Ormachea esq. Calle 10 Obrajes, Tel. 782081.
MEDITODO Av. Saavedra Nº 2224, Tel. 343331.
ACOSTA Av. Brasil Nº 1564 Miraflores, Tel. 360187.
ATENAS II Av. Saavedra esq. Plaza Uyuni, Tel. 372719.
LIZ Av. de las Américas Nº 462, Tel. 312167.
INMACULADA CONCEPCION Av. Arce Nº 2556 Edf. Isabelita, Tel. 374902.
MENDEL Calle Adolfo Gonzáles Nº 2469 Sopocachi, Tel. 373462.
ROMA Calle Fernando Guachalla Edf. San Antonio, Tel. 343680.
10 DE NOVIEMBRE Av. Mariscal Santa Cruz Nº 1050, Tel. 361748.
SANTA MONICA Plaza Frías Nº 1584, Tel. 326859.
COSMOS Calle Figueroa esq. Tiquina, Tel. 377188.
COCHABAMBA II Calle Sucre esq. Yanacocha, Tel. 390276.
NTRA. SRA. DE MONSERRAT Calle Héroes del Acre Nº 1676, Tel. 362446.
EMANUEL Av. Buenos Aires Nº 1111, Tel. 366069.
NTRA. SRA. DEL PILAR Calle Max Paredes Nº 686, Tel. 350376.
SAGARNAGA I Calle Sagárnaga Nº 569, Tel. 368912.
VICENTE OCHOA Calle Vicente Ochoa Nº 840, Tel. 323315.
SUMA KOLLA Av. Baptista Nº 1054, Tel. 371120.
CENTRAL Calle Tumusla Nº 773, Tel. 341577.
VERACRUZ Av. Tiahuanacu Ceja El Alto, Tel. 811688.
ALFONSO DE UGARTE Av. Alfonzo de Ugarte Nº 1123 Z. 16 de Julio, Tel. 389213.
ARGENTINA Av. Antofagasta Nº 907 esq. Calle 16 V. Dolores.
JUNIOR Av. Tito Yupanqui esq. Rafael Baliviián Nº 1307, Tel. 331905.
SAN PEDRO 31 de Octubre Nº 1870 V. San Antonio, Tel. 332248.
SAN FRANCISCO DE BORJA Calle 8 Nº 270 Pampahasi.

Viajes

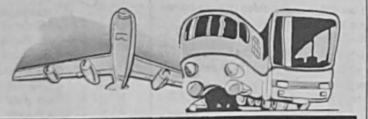

Terminal de buses

Informaciones, Tel: 367275-367276

Empresas de transporte interdepartamental e internacional de pasajeros

Transporte Korilazo	Tel: 323810
Transporte Aroma	Tel: 375449
Pullman Nobleza	Tel: 361427
Pullman Avaroa	Tel: 327096
Flota Copacabana	Tel: 366783-322888
Pullman Bolivia	Tel: 355854
Urus Imperial	Tel: 350793
Flota El Dorado	Tel: 359153
Flota San Francisco	Tel: 378084
Flota Bustillos	
Flota Concordia	Tel: 354612
Flota Panamericana	Tel: 371119
Pullman Urkupiña	Tel: 353214
Transporte San Lorenzo	Tel: 328911
Transportes Cisne	Tel: 361321
Transportes La Paz	Tel: 377443
Transportes 6 de Agosto	Tel: 320542
Transportes Litoral	Tel: 358603
Terminal de Buses	Tel: 367274

SALIDAS

- **A Oruro**: todos los días, a Hs. 5:30; 6:00; 7:30; 8:00; 8:30; 9:00; 9:30; 10:30; 11:30; 12:00; 13:00; 13:30; 14:00; 15:30; 17:00; 17:30; 18:00; 19:30; 20:00; 20:30; 21:00.
- **A Cochabamba**: todos los días, a Hs. 8:00; 8:45; 9:00; 19:30; 20:00; 20:15; 20:30; 21:00.
- **A Santa Cruz**: todos los días, a Hs. 8:30; 8:45; 9:00; 20:00; 20:15; 20:30; 21:00.
- **A Sucre**: todos los días, a Hs. 8:30 18:00 y 20:00.
- **A Potosí**: todos los días, a Hs. 18:00 y 18:30.
- **A Montero**, todos los días, a Hs. 9:00; 20:15 y 20:30.
- **A Llallagua**, todos los días, a Hs. 19:00.
- **A Villazón**, todos los días, a Hs. 18:30.
- **A Tarija**, martes, jueves y sábado, a Hs. 17:00.
- **A Trinidad**, todos los días, a Hs. 20:00.
- **A Arica**, martes y viernes a Hs. 5:30.
- **A Tacna**, domingos y jueves a Hs. 6:30.

Vuelos Nacionales

LLOYD AEREO BOLIVIANO S.A.M.
La Paz Sábado 7 de julio de 1990

SALIDAS

VLO 907	SANTA CRUZ	Hrs. 07.25
VLO 907	CAMIRI	Hrs. 07.45
VLO 821	COCHABAMBA	Hrs. 07.45
VLO 821	SANTA CRUZ	Hrs. 07.45
VLO 821	SUCRE	Hrs. 07.45
VLO 821	TARIJA	Hrs. 07.45
VLO 821	CAMIRI	Hrs. 07.45
VLO 965	SANTIAGO	Hrs. 11.00
VLO 918	LIMA	Hrs. 11.10
VLO 865	SANTA CRUZ	Hrs. 14.15
VLO 975	ARICA	Hrs. 16.50
VLO 964	COCHABAMBA	Hrs. 18.25
VLO 964	SANTA CRUZ	Hrs. 18.25
VLO 900	SANTA CRUZ	Hrs. 20.30
VLO 900	PANAMA	Hrs. 20.30
VLO 900	MIAMI	Hrs. 20.30
VLO 900	SAN IGNACIO	Hrs. 20.30
VLO 976	COCHABAMBA	Hrs. 21.05

LLEGADAS

VLO 907	MIAMI	Hrs. 06.15
VLO 907	CARACAS	Hrs. 06.15
VLO 907	MANAOS	Hrs. 06.15
VLO 800	COCHABAMBA	Hrs. 07.30
VLO 965	SANTA CRUZ	Hrs. 10.05
VLO 918	SANTA CRUZ	Hrs. 10.05
VLO 918	COCHABAMBA	Hrs. 10.05
VLO 915	LIMA	Hrs. 15.40
VLO 964	SANTIAGO	Hrs. 17.25
VLO 976	ARICA	Hrs. 19.15
VLO 826	SANTA CRUZ	Hrs. 20.15
VLO 826	COCHABAMBA	Hrs. 20.15
VLO 826	TARIJA	Hrs. 20.15
VLO 826	SUCRE	Hrs. 20.15
VLO 826	CAMIRI	hrs. 20.15
VLO 868	SANTA CRUZ	Hrs. 20.55
VLO 868	PUERTO SUAREZ	Hrs. 20.55
VLO 868	CAMIRI	Hrs. 20.55

INFORMACINES ADICIONALES A LOS TELFONOS. 367711-12-13
LLOYD AEREO BOLIVIANO S.A.M. TUS PROPIAS ALAS

El tiempo

BOLETIN OFICIAL METEOROLOGICO

PRONOSTICO DEL TIEMPO PARA

EL 7 DE JULIO DE 1990

LA PAZ, 6 (ANF).- El país, en general, presentará mañana sábado cielo despejado a poco nuboso, temperaturas sin cambio apreciable, vientos débiles a moderados, según el pronóstico del servicio de Meteorología e Hidrología del Ministerio de Transportes y Comunicaciones.

La ciudad de La Paz presentará cielo despejado, ocasionalmente poco nuboso después del mediodía, vientos débiles predominantes del Oeste y temperaturas sin cambio apreciable.

El altiplano (Oruro y Potosí) presentarán cielo despejado a ocasionalmente poco nuboso, vientos predominantes y moderados del Oeste.

Beni Central y Beni Norte presentarán cielo parcialmente nuboso en la mañana, nuboso en horas de la tarde y vientos débiles del norte.

Los llanos orientales presentarán cielo nuboso, vientos predominantes del noroeste de intensidad moderada.

Tierras bajas del sur presentarán cielo nuboso, vientos del norte de intensidad débil.

Temperaturas en ciudades capitales:

CIUDAD	MAXIMA	MINIMA
COBIJA	31,0	18,0
TRINIDAD	35,5	16,0
SANTA CRUZ	24,5	16,0
COCHABAMBA	26,5	0,5
SUCRE	21,5	3,0
POTOSI	----	-7,5
ORURO	13,0	-11,0
TARIJA	24,0	2,0
LA PAZ	17,0	3,0
EL ALTO	13,0	-3,0

teléfonos de urgencia

PRESENCIA, Tels. 372340-44
DIRECCION NAL. DE INVESTIGACION, Tel. 356124;
ESTACION CENTRAL, Tel. 353510 - 352510;
BUSCAMOVIL, Central Maestra Tel. 320644;
INSTITUTO NACIONAL DE FARMACODEPENDENCIA (INIF), Tel. 356484 Atención las 24 horas del día.
H. MUNICIPALIDAD DE LA PAZ
TELEFONO DEL RETEN, Tel. 371233;
RETEN DE EMERGENCIA, Tels 375296; 371235 y 371236
TASA Reclamos Tel. 133 Informaciones Tel. 104;
SEÑORITA HORA Tel. 117 y **LARGA DISTANCIA EXTERIOR**, Tel. 356700 Interior Tel. 101
INFORMES Tel. 350211.
HOSPITAL DE CLINICAS Maternidad Tel. 376472;
TRANSITO Tel. 371224 y 371220;
ASISTENCIA PUBLICA, Tel. 118-376668;
MATERNIDAD, Tel. 314414;
NEUROCIRUGIA, Tel. 320728;
PENSIONADO Tel. 322823;
BOLIVIAN POWER Co. Ltda. RECLAMOS, Tel. 354357;
BOMBEROS, Tel. 378468 - 378469 - 119;
HOSPITAL DE CLINICAS CENTRAL, Tel. 376472;
ATENCION DE PARTO DOMICILIARIO Tel. 360706;
RADIO PATRULLA, Tel. 110;
AASANA, (Aeropuerto informaciones) Línea Piloto, Tel. 810122;
SAMAPA, Tel. 311222;
A.T.I. Asistencia Telefónica Inmediata Tel. 390021

puertA Abierta

PRESENCIA

RESPONSABLE: Mario D. Ríos Gastelú

La Paz, Bolivia, sábado 7 de julio de 1990

Concierto de música barroca

Programa cultural de Alianza Francesa

Galardonados en concurso musical Tchaikovski

La página de chaski

El cuento de la semana

Actriz argentina en charla con actores nacionales

Fósil humano de hace 5000 años

SEMINARIO sobre educación en América Latina y el Caribe a iniciarse el próximo lunes 9 bajo la organización del Centro Boliviano de Investigaciones Educativas y la Universidad Mayor de San Andrés. Se prolongará hasta el sábado 14 de acuerdo a un programa especial

Relatos Fatales

Por Roberto Creeley

Lo planteo de este modo: que yo soy, digamos, yo mismo, que esto, o este sentimiento tú no lo puedes tener, o la de éste o ese otro, yo o tú, no la podemos tomar. Y lo que yo haría con lo que sea de esto, está más allá de ti y de mí. Pero por esta vez, también de ti.

No siempre he vivido aquí. Solía vivir en la ciudad, en su centro. Altos y erguidos algunos edificios pero donde yo vivía eran de cuatro pisos amontonados y chaparros. Había un trolebús, iba hacia abajo por media calle. Ruido. Cada día llegaba el hielero bajo las ventanas,. Podía oirlo. Hasta esperaba que gritara.

Cuando pienso en ese tiempo, tal como me viene a la mente, aquí y ahora, pienso en los otros, en cierto modo diferente. Digo tiempo. Digo tiempo para significar lugar.

Pongámoslo de otro modo. ¿Qué es lo que tenemos, sino esto que es yo mismo, tú mismo? Esa palabra: mismo. Calculas que hay más, alguna manera de aumentarla, pero lo que guardas son los medios, los modos. Hazlos el fin. Y éste es su fin: lo que podría haber sido más.

Pero nada más extraño, se piense o no, que precisamente eso, el mismo que es solo. Yo lo imagino así, lo llamé así, porque así es. Yo sólo lo llamo lo que es.

Un día, cualquier día, podría ser esta gente o que fuesen tres personas: este hombre y esta mujer y esta niñita. Viven juntos a mi casa. Los veo bajar los escalones, salir a la calle, allí, los tres. No digo: ¡Mírenlos ustedes mismos, véanlos, o lo que sea necesario para convencerse. Están allí. Eso es un hecho!

Los días son largos y como sucede, cálidos. El sol, en la ciudad es algo duro, allá arriba, inaccesible, se suspende sobre la ferocidad de la ciudad, ajeno a ella. Caliente. Lo odio. Pero, de nuevo, esto es cosa mía.

La mujer se sienta allí, apartada, en ese lugar, con la niña solamente. Pasan el día mejor que pueden. Hacen que el tiempo pase. Sé que por lo menos hay cien cosas y una más que cualquiera puede hacer para sobrellevar estos días. Aférrate, las acciones, los movimientos, las pequeñeces acabadas. Tengo mis propias cosas. Me levanto, tomo el desayuno, me siento, leo, miro por la ventana. Estos son modos.

Ellas, las dos, aguardan en la casa vecina a la mía. Me llegan los ruidos. La niña tiene una pelota. La bota en el suelo. Su ruido es exacto. La mujer la llama a comer, ella se lamenta, no quiere venir. Hay cierta aspereza en las voces. Escucho. Oigo cuanto quiero.

Luego, como sucede, está este día singular, otra vez, otro día más entre cincuenta, veinticinco.

La silla se desliza por el suelo. Oigo que la niña la empuja.

No hay otro ruido. Sólo el que sube de la calle, al cual ya me he acostumbrado, el del trolebús y los automóviles; la gente que pasa bajo mi ventana, allá abajo. Esto es de lo que estoy seguro, lo que pasa allá abajo, de lo que puedo hablar sin mirarlo, sin ver ninguna de esas cosas. Este es el molde que no puede romperse, porque es lo general, la colección, los números que la componen.

Todavía todo está en calma. Pero luego allí va, junto a mí, hacia abajo. Se detiene. Pero no puedo hacer nada, me siento sólo por un momento y luego salto y miro hacia afuera, allá abajo, la niña y la gente ya rodeándola. Nada de la mujer, hasta que su cabeza, precisamente frente a mí, con la boca abierta, grita y alguien cuya cara veo abajo, la busca y la llama. Todo está bien. La niña no ha sufrido daño. Un milagro.

Todo está bien, o así es como lo dicen, que todo está bien, pero en cuanto a mí, no puedo encontrar sus respuestas o siquiera a qué es a lo que responden para poder decir que todo está bien. Para ella, o para mí mismo, o para cualquiera, o aún mirándolo directamente, después de que ocurre, ¿qué ocurre?

No se sabe. Esa es la impresión que tengo, que no se sabe nada. Esta mujer, o esta niña o lo que ha ocurrido, y como lo hubiera querido yo, o mi mano allí. Sentir. Ser sentido. Lo cual quieren, o quiero, más que el mirar. Cualquier día de la semana esto podría suceder, a cualquiera, a esta muchacha, a los demás, a mí o a ti. Supongo que es algo igual, terminado. Tal como resultó. Pasado y aún completo. Me han dejado con ello,. me han hecho diferente, por su causa. O, ¿lo soy? Hemos vuelto a lo mismo.

Lo tomo en otro sentido, puesto que en éste o en el que hay en torno suyo, lo es, tal vez algo de eso, eso que puede llegar a interesar, o que encuentre así un motivo de atención. Déjenme empezar.

Hay una vieja que vive en el campo y es muy vieja ciertamente. Su marido, algo más joven que ella, ya ha llegado a cansarse de esperar, pero siendo un hombre íntegro, no es posible que llegue por sí mismo al hecho de decidir hasta qué edad llegará ella antes de que esté lista para morir. Debe pensarse que los días de esta vieja son inaccesibles, aun para ella misma, y aunque de hecho está viva, hasta cierto punto está muerta, ya que nada puede recordar, y cuando habla las palabras se confunden unas con otras y la frase se derrumba aun antes de que haya medio comenzado. El marido tiene la costumbre, por demás cruel, de obligar a la anciana a que haga las compras de la semana, así que cada sábado llega al pueblo y trota de tienda en tienda, por lo general conducida por algún amigo de la familia que de casualidad está en la esquina de la calle cuando ella baja del automóvil de su marido. A menudo la tarea se divide, de modo que uno comienza, otro prosigue y un tercero aparece al final para llevarla hasta el automóvil, donde el marido espera sentado. Y detrás de ellos viene el mozo de la tienda llevando los víveres. Este es un espectáculo ordinario cada sábado.

Esto es, puede suponerse, uno de los horrores de la anciana, pero su alegría, la que es igualmente singular, se relaciona con algo que para los demás sería todavía más espantoso. En el cementerio, donde la han de sepultar cuando haya muerto, su lápida ya ha sido colocada en su lugar y su nombre grabado cuidadosamente junto con todos los detalles, con excepción de la fecha final. La llevan con frecuencia al cementerio a que vea su lápida, tal vez con cierto buen deseo, por parte del marido, quien puede pensar que si ella ve a menudo ese lugar donde ha de yacer para siempre, acelerará el proceso que ha de conducirla allí de una vez por todas.

Durante algunos años ella se preocupó del posible disgusto que causaría a algún miembro de la familia la elección del sitio de su reposo final, pero cuando, forzándose, dio a conocer su elección a la familia, se regocijó sobremanera al saber que su dudosa elección era aprobada por completo.

En todo caso, parece que esta vieja todo lo hace ella por sí misma, así que cuando llegue la hora de que la entierren, no sorprendería demasiado ver las viejas manos nudosas alzarse, apartar las palas y echarse la tierra encima, pues por lo menos es una manera de imaginárselo.

3

Creo que tenemos que entendérnoslas con otras sabidurías, todas más reales que la nuestra, lo cual es decir que tenemos que ver con otros. Alguna vez, sentado en una silla junto a la ventana, veo caminar a un hombre y me admiro de la precisión con que adelanta cada pie, así tan preciso y tan seguro. Es de esperar que si el hombre y yo intercambiáramos lugares, pudiera él pensar lo mismo de mí, pero no estoy completamente seguro de que así fuera.

Creo que ahí está el problema de que, de dónde venimos y a dónde vamos. Creo que son importantes, así en ese orden exactamente, y pienso que en realidad hay muy poco en qué pensar fuera de eso creer a quienes nos digan lo contrario. Pero saberlo por completo, saberlo de una vez y para siempre, de eso no estoy tan seguro.

Después de todo, ¿qué tenemos que ver con lo que no es nosotros mismos? ¿Qué puede existir de lo que nosotros no seamos parte, o que nosotros, en cierto sentido, permitimos que exista? Esta es una historia vieja, pero cierta. El mundo es mi versión. Así es, todo eso. Y lo que es más: este mundo nos pertenece.

Pero el método es importante, empuñar las llaves y conocer el terreno, por así decirlo. Debemos saberlo, como el hombre que todas las mañanas veo en su carro, acelerando el motor, devorando el camino sobre bordos y piedras. ¿Qué sabe él de lo que posee? No lo bastante, por cierto, para usarlo realmente, no el uso que da la comprensión. Esto, entonces, debe criticarse, este mal uso y evitarlo a toda costa.

Pero es verdad que todo acaba por ser nuestro. Para eso son las cosas. Las vemos y nos pertenecen. Así es de sencillo.

La historia que tengo que contar tiene algo que ver con objetos familiares en las relaciones familiares. A diferencia de las demás, esta no implica una extensión del contexto habitual. Se refiere a una realidad común.

Tengo la costumbre de darle de comer a la gata antes de ir a acostarme y después de que he atizado el fuego con más carbón. Este es mi proceder habitual y para vez lo cambio. Tanto la gata como yo estamos a gusto así. Llegada la hora, si la gata está adentro, estará sentada junto a su plato esperando que le ponga la comida. Si está afuera, lo único que tengo que hacer es abrir la puerta y allí está, esperando que la deje entrar y que le dé de comer.

La noche de la que estoy hablando, o al menos ahora estoy hablando de ella, había echado fuera a la gata más temprano y por eso, al llegar la hora de darle de comer, fui a la puerta y la abrí, pero la gata no estaba a la vista. Pero no tomen esto como algo del todo insólito. No soy un autómata al grado de que mis movimientos no puedan variar en lo absoluto. Con frecuencia me atraso unos minutos con la comida de la gata. Y la gata también tiene sus variaciones.

Abrí la puerta, pero la gata no estaba a la vista, así que la llamé una vez, luego dos, pero no vino.

Esa noche había luna llena. Había mucha claridad afuera, casi como de día, aunque muy diferente. Los altos pinos del campo vecino a nuestra casa proyectaban sus sombras alargadas sobre la nieve y cada objeto del campo, suficientemente alto como para dar sombra, tenía la suya. Pero aún cuando parecía haber mucha luminosidad y las sombras eran negras y nítidas, no podían percibirse detalles precisos, como cuando hay un sol brillante.

Me quedé por algunos minutos, mirando hacia los campos y entonces, a causa de un ligero movimiento repentino, vi a la gata, no muy lejos de donde yo estaba, agachada, proyectada sobre la nieve su sombra oscura e irregular. La llamé de nuevo, pero no puso atención, así que caminé hacia donde estaba. Me acercaba, pero cuando me acerqué, vi que tenía un ratón y aunque no es un espectáculo agradable ver un gato y un ratón juntos, algo que por lo menos yo recuerdo siempre con desagrado, mi esposa y yo hemos decidido que, puesto que tenemos a la gata para que atrape a los ratones que antes nos han molestado, tenemos que aguantar el desagrado, aunque esto sea difícil. Así que comencé a alejarme de la gata para darle tiempo que acabara con el ratón. Pero conforme lo hacía, fue atrapado por el extraño espectáculo de sus sombras, la del ratón, aunque más pequeña, bien definida y la de la gata, como una sombra horripilante que trataba de borrarla. Y yo allí parado, absorto, por completo atrapado, hasta que de pronto la sombra del ratón desapareció, pero no, apareció de nuevo, viniendo hacia mí a saltos indecisos, hasta que vi que lo que quería era esconderse en mi propia sombra, la cual veía yo ahora que estaba allí, lo mismo que la de ellos, negra y alargada sobre la nieve. Vino hacia mí, el ratón, y luego, tan rápidamente como lo había visto, lo perdí de vista de nuevo. Así que empecé otra vez a regresar a la casa, pero al hacerlo, sentí algo que se movía en mi manga y que, con un manotazo brusco arrojé a la nieve. Sólo entonces, porque la gata brincó sobre lo que me había quitado de la manga, supe que era el ratón.

No considero esta historia como algo más que desagradable, sin embargo contine la clave de todo lo que creo. Porque estas cosas, tan fuertes en sí mismas, a su manera, están allí para ser vistas, creo, y con algo más que los ojos. Es cuestión de hacerlas nuestras del mejor modo que podamos. Puedo recordar que cuando sucedía, entonces, aún en el momento en que estaba sucediendo, me ocurrieron muchas cosas, cada una con su relación, y si estas cosas aminoraron, como en efecto lo hicieron, ese primer impacto de horror, también lo hicieron que fuera mío.

Hay otros relatos, algunos son más propósito y uno, quizás, que es aquí donde tiene cabida, aunque sea como un añadido. En todo caso, es corto. Después de esa nevada y antes de la siguiente, salí como de costumbre, a mis quehaceres y una tarde encontré manchas de sangre en la nieve. Cuando las vi, supuse que la gata se había cortado una pata y que debía buscarla y vendarle la herida, antes de que hubiera ocasión de que se le infectara.

Poco después nevó y las manchas quedaron cubiertas y las olvidé. Hizo frío durante una semana y luego empezó a calentar y la nieve comenzó a derretirse. Y al salir de nuevo vi las manchas de sangre en la nieve y sin pensarlo dos veces, me puse a buscar a la gata, suponiendo que se había cortado otra pata. Pero al encontrarla, me di cuenta al mismo tiempo de que ninguna de sus patas estaba herida y entonces vi que al derretirse la nieve habían aparecido de nuevo las mismas manchas, que había visto antes. Confió en que todo esto pueda sugerir que una realidad, antes de que la hagamos nuestra, es a menudo engañosa y puede confundirnos fácilmente.

Narraciones

Todos los domingos, en

PRESENCIA reportajes 3a. sección

Amplia información y análisis responsable sobre temas de palpitante actualidad, de Bolivia y el mundo

• Un trabajo periodístico para que usted conozca más y mejor

Para los niños Compañero

TEST PARA CRANEOS

Pongan cara seria de profesores, orientadores o psicólogos y manden a hacer este test a todos los grandes y chicos que conozcan.

¡Atención! En cinco minutos tendrán que responder las siguientes preguntas encerrando en un círculo la letra que corresponda a la respuesta correcta.

Así sabrás cuán inteligente eres, lo vivo y audáz, lo pícaro y capaz que estas creciendo.

¿Comenzamos? . . . Mira tu reloj. . . listos. . . ¡Ya!

1.- Cuando te tropiezas:	2.- Cuando un chico o una chica que no conoces te saluda en la calle, tú:
a) ¿Reniegas y dices malas palabras? b) ¿Te pones colorado y miras a todos lados? c) ¿Te ries por haber estado medio ridículo?	a) ¿Le vuelcas la cara o le insultas? b) ¿Te da ataque de risa y apuras el paso para que no se de cuenta? c) ¿Le contestas con una sonrisa de ceja a oreja?
3.- Cuando has olvidado tu pañuelo estando resfriado y necesitas usarlo en clases:	4.- Cuando tu mamá te dice que no saldrás hasta que no hayas puesto tu ropa en orden y necesitas ir de inmediato a jugar, tú:
a) ¿Le pides prestado a tu compañero explicándole lo que te ocurre? b) ¿Te metes bajo el pupitre y te limpias con la manga de tu chompa? c) ¿Pides permiso para irte a tu casa diciendo que te sientes muy, muy mal?	a) ¿Metes la ropa bajo la cama para que ella no vea y te deje salir? b) ¿Le ordenas bien y luego sales? c) ¿Largas tu jeta y no la arreglas ni sales a jugar?.

RESULTADOS

Bien, si has hecho el test correctamente sin faltar a la verdad, puedes leer los resultados

- *Si has marcado 3 o 4 veces la letra a) entonces eres:* Audaz, Astuto, Atrevido, Atento, Artista, Amigo de Algunas Almas Afligidas, Afabancioso, Antipático, Arrugado, Aburrido, Animal.
- *Si has marcado 3 o 4 veces la letra b) entonces eres:* Bueno, ¡Barbaro! Bastante Bandido, Bien Brujo, Bandolero, Brutal, Baboso, Bobo, Burro.
- *Si has marcado 3 o 4 veces la letra c) entonces eres:* Concentrado, Capaz, Calculador, Cariñoso, Canalla, Calamitoso, Cobarde, Cochino, Cucaracha.

¡Muy bien! Ya ves, así es la vida, todos tenemos de todo un poco. ¡Ja Ja Ja! Como habrás notado, esto es sólo un juego que a la vez de divertirte, sirve para que te conozcas mejor y te des cuenta de algunas de tus reacciones. Y hablando de tus reacciones: ¿cómo te cayó el test...?

los parásitos en chiste

¿Sabes cómo se matan los parásitos?
El primer día, comes un enorme asado, con una cebollita.
El segundo día comes otro enorme asado, con una cebollita
El tercer día comes otro enorme asado, con una cebollita
El cuarto día comes sólo cebollita. El parásito, furioso, saldrá a reclamar el asado y entonces tú le pegas con un martillo.

Chistes

Tres chicos conversan:
- Mi tío es cura y todos le dicen "Reverendo Padre".
- Eso no es nada, dice el segundo -mi tío es cardenal y todos le dicen "Eminencia" ¡Me río de ustedes! -dice el tercero- mi tío pesa doscientos kilos y cuando sale a la calle, todos dicen: ¡Oh, Dios mío!.

Chistes

- Hijo mío: Si eres bueno, irás al cielo. Si eres malo irás al infierno.
- ¿Y cómo tengo que ser para ir al cine?

- Si pongo tres huevos sobre la mesa y luego retiro dos, ¿cuántos huevos quedan?
- Papá: ¿de veras puedes poner huevos?

- ¿Dónde está tu libreta de notas, Javier?
- Se la he prestado a Omar para que vaya a asustar a sus papás.

LEE RAPIDO

Juán Carlos vá
vá en el auto

¿Viste como el ojo engaña a la mente? Vuelve a leer

UN HELICÓPTERO

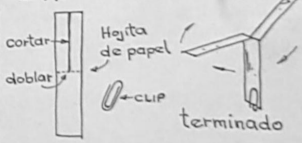

Chaski

Revista mensual del niño - Editorial Lucernaria

dramas clasificados

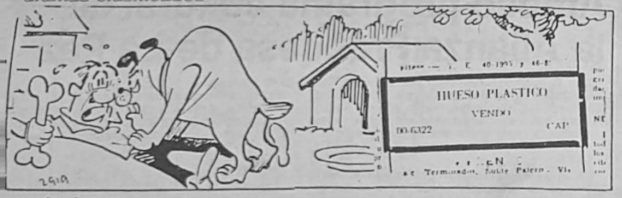

maría de oro

dick tracy

el detalle que faltaba

el consejo de la suerte

justo y franco

SOPA DE LETRAS

SOLUCION

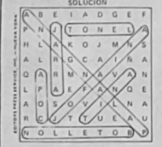

SOPA DE LETRAS

OCHO - Partes de un aerostato.

Se leen de izquierda a derecha, de derecha a izquierda, de arriba abajo, de abajo arriba y en diagonal, al derecho o al revés. Trazando una línea alrededor de cada palabra, procure localizarlas todas, teniendo en cuenta que una misma letra puede formar parte de dos o más nombres por cruzarse éstos.

42/SIETE - Recipientes que sirven para contener líquidos.

CRUCIGRAMA
Por Luis Campos

HORIZONTAL

1 Respeta
6 Prefiere
10 Calle de árboles
14 Partir; ir
15 Auténtico
16 Ser; cosa
17 Ara; capilla
18 Bailes españoles
20 Barco
21 Automóvil europeo
23 Yermo; páramo
24 Musa de poetas
25 Planta de flores blancas
26 Superior; notable
30 Te encuentras
34 Estudiarán
35 C. de la India (U. Pradesh)
37 Direc. del compás
38 En el interior: pref.
39 Archip. de Oceanía
41 Cineasta Rodolfo de —
42 Comediante 'chiflado' — Howard
43 Bomba; ing.
44 Latigos
46 Bombay, Calcuta, etc.
48 Fruto del yambo
50 Pintor esp. Joan —
52 Parte del Mediterráneo, Mar —
53 Marsupial de Australia
55 Extremidades
56 Bar de Londres
59 Documento; título
61 De una tribu americana
63 Relevador: elect.
64 Pupila
65 Cabo sujetamástil: mar.
66 Impulso
67 Cerebro
68 Amarillento

VERTICAL

1 Usan la parrilla
2 Pedazo de melón
3 Advertencia del centinela
4 Parienta
5 Forma un habano
6 Sociedad coral: mús.
7 Especie de polaina
8 Tanto: apoc.
9 Pueblecito
10 Caminatas hacia mí
11 Inca del Perú
12 Atolón: geogr.
13 Las: fr.
19 Ave zancuda
22 Creo que es alimento del ganado
24 Nulidad; inútil
25 Inculto; ignorante
26 Resina para barnices
27 Gas raro (Xe)
28 Aflojad
29 Albergue en el camino
31 Amigo del Llanero Solitario
32 Primos de los Alpes
33 Asa ligeramente
36 Borrasca
40 Suma blancura
41 Con plano o con puerto
43 Goza de la lambada
45 Hijo de Agamenón, rey de Argos
47 Estampa; estatua
49 Empalagoso
51 Río del Perú (Puno)
53 Cantante/actor Howard —
54 Adorno al borde
55 Aguardiente anisado
56 Silbe
57 Junten
58 Semáforo en el agua
59 Prioridad: prep. insep.
60 Asistió: esp. - Ira: ing.
62 De esta forma

SOLUCION ANTERIOR

C	A	K	I	■	T	R	E	N	■	A	R	M	A	■
A	M	A	D	O	■	R	E	N	E	■	L	E	A	P
T	E	N	E	R	■	A	P	E	S	■	A	F	R	O
A	N	T	O	F	A	G	A	S	T	A	■	R	A	Y
■	■	■	■	E	S	A	S	■	O	C	T	E	T	O
P	O	R	T	O	N	■	A	G	R	I	E	N	■	■
A	L	A	R	■	A	B	R	A	■	O	R	A	D	O
R	E	P	O	L	L	O	■	M	A	N	E	R	A	S
T	R	A	P	O	■	A	M	O	R	■	S	A	G	A
■	■	■	A	E	R	I	T	O	■	A	F	A	N	A
B	A	I	L	E	S	■	S	E	R	A	■	■	■	■
E	R	E	■	N	O	S	T	R	A	D	A	M	U	S
L	I	N	A	■	L	A	R	A	■	O	B	E	S	O
L	O	T	E	■	D	I	A	L	■	S	A	C	A	S
O	S	O	S	■	A	D	R	A	■	■	■	D	A	R

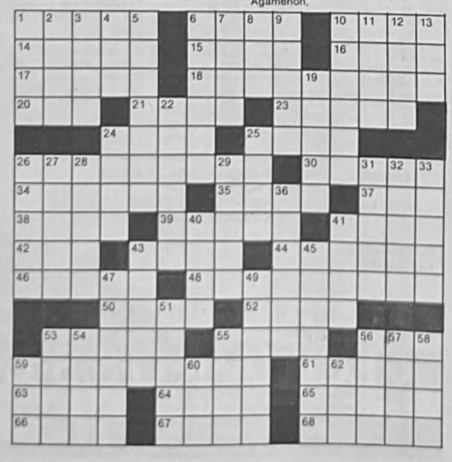

tv
Programación sabatina

La emisión de hoy de los canales paceños comenzará hoy a las 7: 50 con Ritmo vital, microprograma de gimnasia matutina (canal 2) y la continuación del programa informativo ECO, vía satélite (C 6), para seguir a las 8:00 con la Revista aymara (C2) y las finales en damas del torneo de tenis de Winbledon (C6)

El el horario de la mañana sobresalen "La hora M-TV", programa en el que el video clip y la noticia musical tienen el rol protagónico (9:00-C2), "Mujeres de mundo", serie estrenada de hace poco, sobre la vida de mujeres famosas (C2), "Galareporter" (C2) y, para quienes gustan de las series "Cheers" (11:05-C11), "Los Beberly Ricos" (9:50-C9),"La Isla de los Gulligan's" (C2) y Los pioneros (C9).

Para los niños, el horario de la tarde incluye "La hora de Walt Disney" (C2), con una serie de dibujos animados; "Usted lo ha pedido", Estará también otra transmisión desde Italia, de los partidos para el tercer y cuarto puesto, del Mundial de Futbol Italia 90, entre los equipos de Italia e Inglaterra (Canales 6 y 9); Sábados populares (C4), "Sábados gigantes" (C9), "Cine arte crítica" (C13).

La noche tiene programadas las series "Diamantes" (C2), "Manix" (C4), "Los años maravillosos" (C9); espacios dedicados al cine como Cine que pasión(C2) y Butaca II (C 11), que ofrecerá el filme Pequeñas víctimas, cuyo argumento está centrado en el SIDA, enfermedad que ataca también a los niños.

Para los fanáticos del Fútbol, el repasito partido jugado hoy, estará a las 18:30 (C6) y a las 23:00 (C9)

cines

MONJE CAMPERO
Tel. 323333

Matinée Hs. 15:30 Tanda Hs. 19:00 y Noche Hs. 21:30 PROHIBIDA OBSESION (mayores 18 años) y El Mundo al Instante.

6 DE AGOSTO
Tel. 362556

Matinée Hs. 15:45 PETETE Y TRAPITO Tanda Hs. 19.00 y Noche Hs. 21:30 POLTERGEIST III (mayores 14 años).

16 DE JULIO
Tel. 377099

Matinée Hs. 15:30 Tanda Hs. 19:00 y Noche Hs. 21:30 MILAGRO EN LA CALLE OCHO.

UNIVERSO
Tel. 342660

Matinée Hs. 15:15 Tanda Hs. 19:00 Noche Hs. 21:15 SOBREVIVEN (mayores 14 años) y El Mundo al Instante.

MONUMENTAL ROBY
Tel. 362135

Matinée Hs. 15:30 Tanda Hs. 18:30 y Noche Hs. 20:30 JACKIE CHAN Y SUS ESTRELLAS y El Mundo al Instante.

PARIS
Tel. 329704

Matinée Hs. 15:30 Tanda Hs. 18:30 y Noche Hs. 21:00 AL BORDE DEL TERROR (Mayores 18 años) y El Mundo al Instante.

MEXICO
Tel. 351205

Matinée Hs. 14:45 y Tanda Hs. 18:45 COMPLOT CONTRA LA LIBERTAD y CONDENA BRUTAL.

ROXY

Matinée Hs. 15.00 y Tanda Hs. 18:45 EL REGRESO DEL RIO KWAIT y TANGO & CASH.

VARIEDADES

Tanda OTRA HISTORIA DE AMOR y VALERIA (mayores 21 años) Noche OTRA HISTORIA DE AMOR (mayores 21 años).

SCALA
Tel. 323535

Matinée Hs. 15:30 Tanda Hs. 19:00 y Noche Hs. 21:30 CASTAÑAY PARAISO DE AMOR y el Mundo al Instante.

LA PAZ
Tel. 325533

Matinée Hs. 15:30 POLICIAS Y RATONES Tanda Hs. 19:00 y Noche Hs. 21:30 CAMINO PERDIDO (mayores 14 años) y Espejo de Alkmania.

MADRID
Tel. 357174

Matinée Hs. 14:45 REVANCHA POLICIAL y PRISIONERO DE GUERRA 3 Tanda Hs. 18:30 REVANCHA POLICIAL - PRISIONERO DE GUERRA 3 y MISION BOOM.

Nuevo horario de "Enfoques"

A partir del sábado 14, la revista televisiva "Enfoques" tendrá un nuevo horario y estará en las pantallas de 19:00 a 21:30; este sábado y finalizando ya el Mundial de Fútbol Italia 90, competencia que alteró la programación de ATB, Red Nacional, será emitido a partir de las **19:50**, después de "Mundial al día".

Para la entrega correspondiente a la fecha, han sido preparadas una serie de notas especiales y reportajes, entre los que destacan el trabajo que Cristina Corrales realizó en Lima, Perú, a pocos días de la llegada del recientemente elegido presidente de ese país, Alberto Fujimori, quien se encuentra de visita en el Japón, nación de la cual obtuvo una importante ayuda económica estimada en 4,5 millones de dólares. Los peruanos esperan con ansias la llegada de su primer mandatario, ya que consideran este hecho como una carta de salvación para enfrentar la aguda crisis.

Rodrigo Borja, presidente del Ecuador, será el protagonista de un reportaje exclusivo, referido, entre otros aspectos al narcotráfico y la posición de este jefe de estado con respecto a este problema. Estará también un análisis sociológico sobre la decantada "mala suerte" de Carlos Menen, actual mandatario argentino.

En el espacio dedicado a los bolivianos que sobresalen, estarán como invitados el ingeniero en Computación Marcelo Gumucio, en una nota realizada por el equipo de este programa, en la ciudad de Cochabamba, y el consagrado violinista Javier Pinel.

Además de otras notas de amenidad y espacios musicales, "Enfoques" ofrecerá también un sector en el que serán incluidas curiosidades y datos interesantes relacionados con la fase final del Campeonato Mundial de Fútbol que termina este domingo.

***Alberto Fujimori** su llegada al Perú significa una especie de carta de salvación para miles de personas que sufren las consecuencias de una aguda crisis social y económica. Cristina Corrales hizo una nota al respecto*

"Por nostros la vida" en Canal 2

Howard Rollins, Irene Cara y Margaret Avery son los protagonistas en este filme dirigido por Michael Schultz, que trata el tema de la igualdad racial y los derechos civiles de los negros, a principios de los años 60.

Medgar Evers fue uno de los primeros mártires de esa epopeya y precursor de Marthin Luter King. Este hombre puso su existencia al servicio de su gente y les enseñó el poder y el valor de la lucha unitaria, además de mostrarles la fuerza y el empeño conjunto y solidario, como arma eficiente para lograr sus objetivos de libertad e igualdad.

Por considerársele un peligro, fue asesinado en 1983, entrando a formar parte de la gran cantidad de negros que murieron sirviendo a esta causa.

"Por nosotros la vida" estará en Canal 2, Telesistema Boliviano a partir de las **22:55** en el espacio dedicado al cine.

***LOS PIONEROS.** Teleserie boliviana filmada en las regiones productoras de la goma, estará este sábado con el repris del capítulo del domingo pasado, en el horario de las 12:15. La continuación estará, como ya es habitual en domingo 8, a las 21:30,por Canal 9.*

tv
programación del día

canal 2

07:20 Carta de ajuste
07:50 Ritmo vital
08:00 Revista Aymara
08:30 El mundo con CNN
09:00 La Hora M-TV
09:50 Barnaby-Jones
10:30 Tu música...
11:05 El mundo con CNN
11:35 Avispón verde
11:50 La isla Gulligan's
12:00 El mundo con CNN
12:15 Mujeres del mundo
13:00 Mujeres del mundo
13:15 Galareporter
14:00 El gigante de Walt Disney
14:55 Largometraje
15:00 Lady Oscar
15:10 Voluntades de acero
17:30 El mundo con CNN
18:30 Corazón a corazón
19:30 Mundial Dos
19:50 Down - Town
20:50 El mundo con CNN
21:00 Paradise
21:45 Diamantes
22:30 Cine que pasión 'Por nosotros la vida'
23:45 El mundo con CNN
00:00 El caminante
01:30 Cierre emisión

canal 4

10:15 Carta de ajuste
10:30 Club 700
11:05 Petete/Musical
11:35 Programas Markas
11:50 Unt añara
12:15 Prog. campeones
12:50 La casa voladora
14:00 Show de chespirito
14:15 Peter y su capa de Ud. lo ha pedido
15:00 Sábados populares
19:10 Show de Chespirito
19:30 Tribuna del pueblo
19:50 Musical
20:00 Tribuna del pueblo
20:15 Escuela de deportes
20:50 Pillas y bromas
21:00 Tribuna del pueblo
21:10 Salsa con chispa
21:45 Serie Manix
23:45 Cine de la noche
00:00 Cierre de emisión

canal 6

07:20 ECO Vía satélite
08:00 Tenis Wishledon... finales damas
10:00 Papá soltero
10:30 ECO Resumen
13:15 Partido tercer cuarto puestos desde Ilan
17:00 Aquí está Verónica Luis Miguel
18:30 Repris partido mundial
19:50 Doble fondo
21:00 Degrasi Junnior
21:30 Locas aventuras... de un matrimonio
22:00 Goles del mundial
22:30 Aquí está Verónica
23:00 Cine para adultos (Los angeles de la tarde)
01:30 Part. 3er./4to. puesto.

canal 7

13:00 Musical internac.
13:15 "Roberta"
16:40 Cuentos americanos
17:30 Cita con...
18:00 Musicalísima
18:45 Fantasía internac.
19:10 Viajera
20:00 Deporte 7
20:15 Orlando Rojas presenta Super cine Máscara
21:30 Hospital del terror
01:30 Cierre de emisión

canal 9

09:50 Beverly Ricos
11:05 Sábado sensacional
12:15 os Pioneros/R
12:50 Tom y Jerry
13:15 Esperando el fútbol
14:15 Partido por el 3er. puesto desde Bari
17:30 Sábado gigante
19:10 Los años maravillosos
19:50 Mundial al día
21:10 Enfoques
22:30 Fama y fortuna
23:00 Repris del partido
01:30 Fama y fortuna

canal 11

08:00 Lassie
08:30 Bonanza
09:30 Mi bella genio
10:00 Blanco y negro
10:30 Nitra, adorable sir...
11:05 Cheers
11:35 Adderly
12:15 T.J. Hooker
13:00 Señora (repris)
17:00 Corin tellado
19:00 Anabel
19:50 Virgul
20:00 Festival de internacional del Hum.
20:50 Aquí Italia 90
21:00 Noticiero Univisión
21:30 Butaca 11 (Pequeñas víctimas)
23:00 ¡Mala noche ¡No!

canal 13

12:15 Reporte medicinal
12:30 Ambiente
13:00 Cine arte crítica
13:15 Música latinoame...
13:30 La que vendrá
14:00 La virgen de... medianoche
15:30 Cine en sábado (El mundo de los jóvenes)
17:00 Dibujos animados
18:00 Videodiscotrea del 13
18:30 Documental
22:00 Salsa

canal 15

18:00 TV Musical
19:00 El mundo de la ciencia
19:30 Alta tecnología
20:30 Deporte en acción
21:30 Los Jacksons
22:00 Cita con el séptimo arte
24:00 Julio Iglesias y un hombre solo
01:00 La gran revista
03:00 Cierre de emisión

SEPARACION DE COLORES en 24 horas
EDITORIAL LUX

LA PAZ DE GALA.- Dentro del programa preparado por las fiestas julias, se presentará hoy en el Teatro Municipal el trío Gelenter - Vargas - Maldonado, en función de tanda.

ENTREGA DE LIBRO.- El lunes 9 se llevará a cabo la presentación del libro de Floren Sanabria, titulado "Pedro Domingo Murillo". En la Casa de la Cultura a horas 19:30.

CONCIERTO.- Un concierto de violín y piano ofrecerá el dúo Pinell-Maldonado, el martes 10 en el Teatro Municipal a las 19:30 horas.

ZULMA YUGAR.- La artista boliviana Zulma Yugar se presentará en concierto el miércoles 11, en el Teatro Municipal a partir de las 19:30.

CONCURSO INFANTIL.- El próximo 11 de julio a horas 10:00 se llevará a cabo la reunión informativa para dar a conocer las bases del Concurso de Literatura Infantil convocado por la empresa ENKA de Colombia, en el Salón de Conferencias del Instituto Internacional de Integración "Andrés Bello", ubicado en la calle Macario Pinilla 453.

TEATRO VENEZOLANO.- Para el sábado 14 se ha programado la presentación del elenco de danza y teatro "Abelardo Gameche", de Venezuela, con la obra "Espejismos solares", en el Teatro Municipal a horas 19:30.

ENRIQUETA ULLOA.- La cantante boliviana se presentará en concierto, hoy en el Cine Teatro Tesla, función de tanda.

TALLADORES EN MADERA.- En el salón "Antonio Gonzales Bravo" de la Casa Municipal de Cultura se realiza el Sexto Concurso-exposición de Tallado en Madera "Monolito de Plata '90".

PINTURA Y ESCULTURA.-En la galería de arte de la Fundación Cultural EMUSA se presenta la exposición de escultura de León Saavedra y pintura de Leif Yourston.

ARTE CONTEMPORANEO.- Cuadros de pintores como Gil Imaná, Gastón Ugalde, Inés Córdova, Enrique Arnal, Javier Fernández y otros, son objeto de una muestra permanente en el primer piso de la Casa de la Cultura.

DIBUJO EN EL SOCAVON.- Una muestra de dibujo y pintura del grupo "Nervio" se presenta en El Socavón (20 de Octubre 2172).

EXPOSICION.- En la galería de arte "Puerta del Sol" del La Paz Hotel, se presenta la exposición titulada "Réplicas de Ariel Mariaca M".

"CAFE SEMILLA JUVENIL".- Y el Secretariado de Solidaridad Cristiana "Oscar Arnulfo Romero" han preparado para hoy a horas 18:00, una jornada de solidaridad con el pueblo salvadoreño. Se proyectará el video "Romero" (producción de Paulist Brothers) y actuarán el Teatro Victoria con el monólogo "El figulais" y el conjunto musical "Ilusiones".

"YENDO Y VINIENDO LA PAZ".- Gastón Ugalde presenta una exposición de sus obras, en la galería Arte Único, ubicada en la calle Belisario Salinas Nº 516.

TITERES Y TEATRO.- En el Museo del Oro de la calle Jaen se desarrolla el programa denominado "Animación", que consiste en la actuación de siete grupos de títeres y teatro para niños. Dicho programa se presentará entre las 10:00 y las 12:30 , todos los domingos durante seis meses.

EXPOSICION FOTOGRAFICA.- Una exposición con fotografías de Enzo de Lucca se presenta en el local de "La cueva", Oruro esquina Murillo.

TEJIDOS DE ALPACA.- Una exposición de prendas en pelo de alpaca se lleva a cabo en el salón "Vicenta Juariste Eguino" del Tambo Quirquincho. La muestra estará abierta hasta el 15 de julio.

CINE FRANCES.- Un ciclo de cine francés sobre los grandes clásicos de la literatura se lleva a cabo en la Cinemateca Boliviana. Funciones a horas 16:00 y 19:30.

GENTE DEL TEATRO NACIONAL rodeó a la actriz argentina Cecilia Rosseto durante una reunión celebrada ayer en el Departamento de Prensa y Cultura de la Embajada de la República Argentina. La artista visitante trajo una valija de recuerdos y anécdotas que las hizo conocer en su charla.

Actriz argentina se reunió con gente de teatro nacional

Una verborragia propia de gente de teatro ligero, fue la tarjeta de presentación de la actractiva actriz argentina Cecilia Rosseto, en el Departamento de Prensa y Cultura de la Embajada de la República Argentina.

Rodeada de actrices y actores nacionales, Cecilia fue presentada por el ministro Enrique Pareja que se refirió a la "larga carrera, pese a la corta edad" de la artista que visita Bolivia, quien inició la charla contando aspectos anecdóticos de su iniciación en el teatro y las razones que le llevaron al género del humor.

Cecilia Rosseto dijo que a su actividad teatral la calificaron de "teatro de barricada" porque surgió en una época en que Argentina no disfrutaba de democracia. "Mi elección por este teatro -dijo- no fue casualidad, sino el resultado de las necesidades del pueblo y también mias.

El año 1976, en que comenzó esta su actividad artistica, el pueblo argentino vivia reprimido por un régimen dictatorial. "El pueblo no reia y sus dias transcurrian en medio de una tragedia (griega) que nacia de las lagrimas de las esposas que habian perdido su pareja. Entre el bullicio de manifestaciones políticas o populares, nos cuenta Rossetose escenificaban obras clásicas a las que no asistia público. Nació la risa entre las "Madres de la Plaza de Mayo" o en la ya casi extenuada salud de una enferma de enorexia (a la que curó el espectáculo de esta actriz) en medio de funciones que siempre tuvieron mucho público".

Más adelante, Cecilia hizo referencia a la situación actual en su pais, a la crisis aguda que no hace posible la presencia de público en escenarios artisticos, porque los medios económicos no son suficientes para llegar a los teatros.

Hizo comparaciones -muy personales- entre el teatro clásico y el popular. Diferenció a uno de otro, como teatros de la tristeza y la alegria. Ridiculizó a los actores vestidos de negro e hizo la apología de lo que es un teatro humorístico.

También habló de la decadencia del cine y de lo perturbable que es la televisión cuyos programas de telenovelas "matan" a los actores locales (argentinos). Abundó en detalles. Recurrió a su arte histriónico para hacer más patética uno de sus relatos.

Pocas intervenciones de actores nacionales, interrumpieron el monólogo de la artista argentina, cuya delicada figura será aplaudida, sin duda, en el principal escenario de nuestra ciudad haciendo gala en los dias de "La Paz de gala" que contará con la presencia de varios artistas extranjeros.

No ponemos en duda el éxito que logrará Cecilia Rosseto en un medio que gusta de estas manifestaciones populares llevadas al teatro con la mayor alegría, con el mejor propósito de hacer reir al público.

Rosseto realizó estudios en la Escuela Municipal de Arte Dramático y el Conservatorio de Arte Dramático de la Argentina. Ha participado de importantes obras junto a Antonio Gades, Enrique Pinti, Jorge Luz, Manuela Vargas, Oscar Araiz y Antonio Gasella.

Hoy en la historia

En un día como hoy, pero del año 1497, zarpa de Lisboa una pequeña flota al mando de Vasco de Gama, con la misión de hallar un camino para la India, doblando el cabo de Buena Esperanza, limite entonces de la navegación europea.

1789.- La Asamblea Nacional francesa se otorga el nombre de Constituyente y nombra un Comité constitucional.

19[illegible].- Terminado el ferrocarril Transiberiano, de 8.314 kms. de longitud, construido en poco más de diez años.

1944.- El sueco Gunder Haegg establece la marca mundial de los 1.500 metros en 3 minutos y 45 segundos.

1948.- El Gobierno peruano comunica que, con la rendición de las guarniciones de Puno y Juliaca, se ha puesto fin al levantamiento militar conservador del coronel Llosa y se ha restablecido el orden.

1950.- Primera emisión de la televisión en color, en EE.UU.

1952.- El buque de la Marina mercante estadounidense "United States" conquista la Cinta Azul, al conseguir la travesia más rápido del Atlántico a una velocidad media de 66 kms/h.

1954.- Julius Nyerere funda la Tanganyika African Nation Unio.

1960.- Fidel Castro anuncia la nacionalización de todas las empresas de los EE.UU. en Cuba.

1967.- Comienza la guerra civil en Nigeria, cuyas tropas del Ejército federal invaden Biafra.

1966. Venezuela rompe relaciones diplomáticas con Argentina por el derrocamiento de Arturo Illia.

1976.- Por primera vez en la historia ingresan cadetes femeninos en la Academia Militar de West Point.

1980.- En Libano, veinte sedes del Partido Nacional Liberal, de Camille Chamoun, son asaltadas por las falanges de Bechir Ymayel. Mueren 500 personas.

1987.- Setenta y cuatro personas mueren en la India a consecuencia de atentados de extremistas sijs.

1988.- Explosión de una plataforma petrolífera en el mar del Norte: 16 cadáveres hallados y 148 personas desaparecidas.

ACTOR PERUANO.- Se presentó en el Teatro Municipal el actor peruano Edgar Guillén que presentó una obra de teatro unipersonal ante un público que aplaudió, durante dos días, los recursos profesionales de esta figura de las tablas. La programación de la Oficialía Mayor de Cultura de la Alcaldía, incluye visitas de artistas extranjeros que vienen a llenar vacíos de nuestro medio.

Fósil humano de 5.500 años de antigüedad

OVIEDO (ESPAÑA), 6 JUL (EFE).- Científicos españoles consideran un "hallazgo extraordinario" el fósil humano de 5.500 años que ha sido descubierto en la región de Asturias, en el norte del pais, y creen que su estudio arrojará nuevas luces sobre el hombre prehistórico.

Vicente Rodríguez Otero, director del grupo de arqueólogos que hizo el descubrimiento en la zona del rio Cares, en el concejo asturiano de Peñamellera Alta, manifestó hoy que se trata de "un hallazgo extraordinario por su infrecuencia".

Agregó que únicamente en Francia y en el Reino Unido, además de España, se han encontrado restos de este tipo y destacó su importancia " en el estudio de los rituales y en la comprensión de la concepción del más allá en la Prehistoria".

El arqueólogo dijo que el fósil humano, cuya pelvis y pierna izquierda se han perdido, mientras que se conservan el costillar, la clavicula, la espina dorsal y el cráneo, apareció al fondo de la pared de un abrigo, en posición de cúbito supino.

Conferencias de Verónica Salles Reese

Verónica Salles Reese, profesora boliviana residente en los Estados Unidos que ejerce la docencia en el Gaucher College y la Universidad de Hopkins, dictará una serie de conferencias sobre "La sacralidad en los Andes".

Esta actividad forma parte del proyecto de Seminario Abierto de la Carrera de Literatura de la Facultad de Humanidades y Ciencias de la Educación de la Universidad Mayor de San Andrés, quienes invitan a asistir a los docentes y estudiantes de la carrera y al público en general.

Las exposiciones se llevarán a cabo en el aula 01-08-03, piso 8 del monoblock central de la UMSA, a horas 18:30, del 9 al 11 de julio.

Galardonados en concurso Tchaikovski

MOSCU, 6 (AP).- Los soviéticos Boris Berezovski y Vladimir Mishchuk ganaron las medallas de oro y de plata respectivamente en la categoría de piano de la novena edición del Concurso Internacional Tchaikovski de Música, mientras que la japonesa Akiko Suwanai recibió el primer galardón en violín y el alemán occidental Gustav Rivintus, quedó primero en la categoría de violoncelo.

En la sección canto, la soprano norteamericana Deborah Voigt quedó en primer lugar y el barítono Hans Choi, radicado en Estados Unidos, fue el mejor en la categoría masculina.

Las autoridades de la competencia también anunciaron que en las finales efectuadas anoche, la medalla de bronce en piano fue compartida por el soviético Anton Mordasov, el norteamericano Kevin Kenner radicado en Alemania Occidental, y el belga Johan Schmidt, y que el jurado internacional otorgó dos cuartos premios, al alemán occidental Rolfo Plagge y al norteamericano Stephen Prutsman.

La violinista norteamericana Alyssa Park, de 16 años y que fue objeto de una enorme ovación tras su actuación en la final, recibió la medalla de bronce en su categoría.

Concierto de música barroca en salón de honor municipal

El trío conformado por Jhonny Galernter, Eduardo Vargas y Juan Antonio Maldonado, ofrecerá hoy en el Salón de Honor del Teatro Municipal, un nuevo concierto de música barroca.

Con experiencia, particularmente en la Orquesta Sinfónica Nacional, el grupo ha logrado aplausos en sus presentaciones.

El programa preparado para la oportunidad incluye obras de G.F. Handal, de quien interpretarán Trio Sonata, Adagio, Allegro y Siciliano. De J.F. Fasch, figuran las composiciones Largo-Adagio, Allegro y Largo. Otro compositor G. P. Teleman, de él ensayan Adagio, Alegro y Vivace.

La segunda parte del programa se iniciará con la interpretación de Alegro Assai, Adagio y Largo del compositor J. M. Leclair. A. Scarlatti, con Alegro y Grave. Finalmente J. Pachelbel con su obra Kanon.

Acompañarán a estos artistas, José Antonio Bravo, Naoko Kurosaki y Elizabeth Canedo, conocidos solistas en el campo de la música de cámara.

Amplio programa cultural de la Alianza Francesa de La Paz

Con la habitual inquietud por fomentar las actividades culturales, la Alianza Francesa ha elaborado un amplio programa en este sentido, con interesantes actividades que se desarrollarán durante los meses de julio y agosto.

CINE

En el aspecto cinematográfico, la Alianza Francesa ha organizado el 2º ciclo anual de películas francesas bajo el título de "Los grandes clásicos de la literatura", que se cumple del 2 al 9 de julio en la Cinemateca Boliviana. Inicialmente, se presentó la realización de Georges Franju "Therese Desqueyroux" (Alma desnuda), inspirada en la novela homónima de Francois Mauriac, seguida de "Le rouge et le noir" (El rojo y el negro) del director Claude Autant-Lara, basada en la obra clásica de Sthendal.

Hasta hoy permanece en cartelera el filme "Une vie" (Una vida), realización de Alexandre Astruc inspirada en la novela de Maupassant, y los días domingo y lunes se presentará "Le joueur" (El jugador), filme inspirado en la novela homónima de Dostoiewski y dirigida por Claude Autant-Lara.

Otro ciclo de películas francesas se presentará del 13 al 17 de agosto en la Casa de la Cultura Franz Tamayo. Bajo el título de "El cine francés de los años '80" serán exhibidos los filmes "La femme de ma vie" (La mujer de mi vida), "Champ D'honeur" (Campo de honor), "Mauvais sang" (Mala sangre), "Mort un dimanche de pluie" (Muerto un domingo de lluvia) y "Le lieu du crime" (El lugar del crimen).

TEATRO

Los días 26 y 27 de julio, a horas 19:30, se presentará en la Casa de la Cultura el grupo "Teatro de la lluvia", con la obra "La conquista" de los autores Hugo Alvarado y Orlando Huanca. El espectáculo utiliza diversas formas expresivas dramáticas en correspondencia con el tema, relacionado con la proximidad del Quinto Centenario del Descubrimiento de América.

En el mes de agosto, del 28 al 31, el grupo "Le Rideau" de la Alianza Francesa presentará una obra maestra de Moliere tritulada "El médico a palos" (Le médicin malgré lui), bajo la dirección de Maritza Wilde.

MUSICA

Las actividades musicales se iniciarán el viernes 13 de julio con la presentación por primera vez de la Orquesta de Música de Cámara de a Paz, fundada recientemente a iniciativa de la Alianza Francesa. La función de gala, que contará con el auspicio de la Embajada de Francia, se llevará cabo en el salón auditorium del Banco Central, con obras de Georg Phillipp Telemann y Johan Sebastian Bach.

Asimismo, el consagrado músico francés André Daboucourt ofrecerá, en una única presentación el jueves 16 de agosto, un concierto de flauta dulce en el Teatro Municipal.

El miércoles 22 de agosto, el organista titular de Notre-Dame de Paris, Olivier Latry, ofrecerá un concierto en la Iglesia Luterana.

EXPOSICIONES Y VIDEO.

Una exposición con 20 paneles titulada "La moda en Francia", se llevará a cabo del 3 al 28 de julio, y otra titulada "El parque de la Villete" con 22 paneles, se realizará del 7 al 24 de agosto; ambas en el local de la Alianza Francesa ubicado en Sopocachi.

De igual manera, las exhibiciones de video con los documentales "Hoy en Francia" y "Reportajes" de la Televisión Francesa, en francés y español, se cumplirán en julio y agosto, de lunes a jueves a horas 11:00, 17:00 y 18:45 y los sábados a horas 10:30 en su local de Sopocachi (Café "Le petit Paris").

La Alianza Francesa ha programado, además, para el sábado 14 de julio, la entrega de diplomas de honor a los artistas participantes en la Fiesta de la Música que se realizó el 21 de junio, y el IV Festival Gastronómico Francés, en el Hotel Plaza, del 9 al 15 de julio.

Becas a España

El Banco de España ofrece diez becas conmemorativas del V Centenario del Descubrimiento de América, de investigación sobre temas relacionados con metales preciosos, moneda, dinero y precios en España y en las Indias durante los siglos XVI, XVII y XVIII.

La dotación máxima por un año, es de 1.250 pesetas para becarios con residencia en España y de 1.500 pesetas para becarios con residencia en el extranjero.

"La Paz de Gala"
presenta:

CONCIERTO DE MUSICA BARROCA

TRIO "GELERNTER VARGAS MALDONADO"

SABADO 7
JULIO '90
HRS. 19:30

TEATRO MUNICIPAL

Fiestas de Julio '90

MUNICIPALIDAD DE LA PAZ

fe de Meteorología:

Los inviernos en La Paz son cada vez más fríos

s estaciones tienden a ser cavez más marcadas. Los inviernos son cada vez más fríos y los nos más calurosos en la ciude La Paz, según Nicómedes ha, funcionario del Instituto deteorología.

mo parte de la transformaclimática que viene operán- en la urbe paceña, desde 6, se ha registrado un increto de 1,5 grados en la tempera- ra promedio anual. En ese la temperatura promedio era 3,5 grados mientras que ahora e 11, explicó.

adió que el fenómeno tiene ver -entre otros- con el crecito de la ciudad, pues ciertos eriales de construcción ayua modificar el clima. "La strucción de altos edificios, la mentación y el empedrado de es afectan al clima, ya que materiales absorben y rellentanto el frío como el calor", di-

L INVIERNO ACTUAL

s datos proporcionados señaque en la primera quincena unio, se registraron las temperaturas más bajas en lo que va este año, debido a un "inusual" incremento de lluvias. La normal precipitación de 4 mm para estos meses fue superada en más del 1.500% al llegar a un nivel de 65 mm.

Desde entonces, la temperatura promedio en nuestra ciudad se elevó ligeramente, de 7 a 8 grados. Actualmente, las temperatuson: a las 8 a.m. de 4 grados; a mediodía, entre 10 y 12, para descender, hacia las 18 horas, a 6 o 7 grados.

La salida del sol está produciéndose, aproximadamente, a las 7 de la mañana, hora en la que por este motivo se siente más frío. Su puesta ocurre alrededor de las 18:15, momento en el que también se produce un descenso de la temperatura junto con la aparición de vientos, explicó el jefe de Meteorología.

En el curso de los últimos 15 días, se vienen observando "heladas" de entre 2 y 5 mm de espesor. Este hecho se produciría -pese al ligero incremento de la temperatura-, debido a que han cesado los vientos existentes a principios de junio, aclaró.

Para las próximas semanas no se esperan mayores variaciones climáticas, dijo.

INVIERNO "SECO IRRITANTE"

Rocha señaló que "La Paz se caracteriza por tener un invierno seco, benigno. La humedad del ambiente es baja, apenas alcanza al 15%, lo que junto a la temperatura existente, hace que definamos nuestro actual clima como "seco irritante".

Según parámetros elaborados por expertos de la Organización Meteorológica Mundial, los habitantes de esta ciudad obtendrían el mayor grado de bienestar con temperaturas entre 20 y 25 grados y una humedad ambiente de 45 a 65%.

Esas condiciones están lejos de ser alcanzadas por nuestros inviernos, lo que provoca problemas respiratorios y los tan comunes resfríos en esta época del año, concluyó.

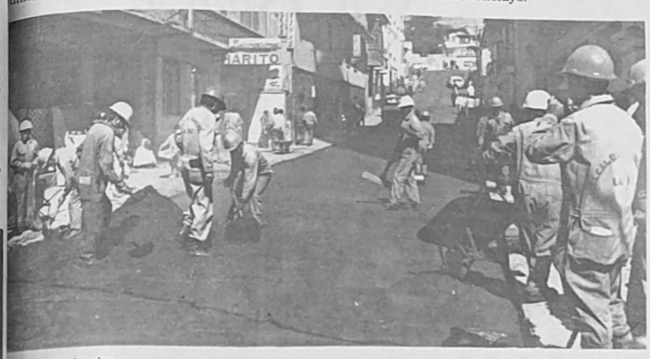

oramiento de vías

siguiendo con su programa de mejoramiento de vías, la Dirección de Obras Públicas de la Alcaldía nicipal de La Paz, a través de la división de pavimentación, procederá en el curso de hoy al asfaltado de la e Landaeta en el sector comprendido entre la plaza del Estudiante y la avenida 20 de Octubre, trabajo e el cual se ha dispuesto la suspensión del tráfico vehicular en todo ese tramo.

s trabajos de mejoramiento de vías-bacheos tanto de pavimentos como de empedrados, arreglo de illos de aceras, forman parte del plan que se ha trazado la Alcaldía a través de la Dirección de Obras licas, cuyo director, Arq. Jorge Dockweiler manifestó que la finalidad de estas obras es ofrecer mejores diciones a los paceños para sus actividades y sobre todo facilitar un tráfico vehicular más fluído en el eminado casco viejo de la ciudad, donde la mayor parte de sus calles ya han sido asfaltadas y puestas en diciones óptimas. Señaló entre éstas, las calles Oruro, Cochabamba, Zapata, Federico Zuazo, Almirante u y hoy la calle Landaeta.

que para la próxima semana se han planificado los mismos trabajos en otras calles del centro de la ad.

argen de estos trabajos, se aceleran, dijo, las obras de remozamiento de la avenida 16 de Julio para los s conmemorativos de la efemérides paceña.

ORGANISMO DE DESARROLLO

Requiere contratar el siguiente personal para desempeñar funciones en el área rural del Departamento de Cochabamba.

1. ARQUITECTO, con título en Provisión Nacional, mínimo 5 años de experiencia en diseño y construcción de obras civiles.
2. COMUNICADOR SOCIAL, con título en Provisión Nacional, experiencia mínima de 5 años en el área de comunicación, dominio del idioma quechua.
3. INGENIERO AGRONOMO, con título en Provisión Nacional, experiencia mínima de 5 años en cultivos tropicales, horticultura y piscicultura, experiencia en organización campesina. Dominio del idioma quechua.
4. ADMINISTRADOR DE EMPRESAS, título de Economista, Administrador de Empresas o Ingeniero Industrial en Provisión Nacional, Experiencia mínima de 5 años en gerencia de plantas agroindustriales y/o gerencia de producción.

Asimismo, solicita TRANSPORTISTA Y/O EMPRESAS CONSTRUCTORAS para transporte de ripio en la zona del Chapare. Enviar propuestas de costos por m3 (metro cúbico) kilómetro recorrido y opcionalmente considerando acopio y carguío.

Todas las solicitudes deberán ser enviadas hasta el día lunes 16 de los corrientes, casilla Nº 2755 Cochabamba-Bolivia.

COTEL

Cooperativa de Teléfonos Automáticos La Paz Ltda.

EL COMITE ELECTORAL DE COTEL A SUS SOCIOS

COMUNICADO

A solicitud del Sr, Presidente del Consejo Nacional de Cooperativas CONALCO y otras entidades, en uso de sus legítimas atribuciones el Comité Electoral, comunica que se ha postergado la inscripción de listas completas de candidatos hasta el día 9 de julio a Hs. 16:30 a fin de dar mayor participación a sus socios.

Haciéndose conocer oportunamente la fecha DEFINITIVA del acto eleccionario y la publicación de listas de los candidatos.

Lic. Miguel Angel Reyes — PRESIDENTE
Lic. Lucio Chávez — VICE-PRESIDENTE
Jorge Borda — SECRETARIO GENERAL
Edgar Irigoyen — VOCAL
Rómulo Montaño — VOCAL
Jaime Herrera — VOCAL

La Paz - 6 - 7 - 90

SEPARACION DE COLORES

ENTREGAMOS EN 24 Hrs.
Editorial LUX. Tel. 329102

ORGANISMO INTERNACIONAL

Requiere los servicios de un ADMINISTRADOR para trabajo en el área rural, a tiempo completo y dedicación exclusiva. Los postulantes deberán acreditar experiencia en la administración de hospitales.

Los interesados deberán enviar su curriculum y copias de certificados de estudios y trabajo a la casilla 9072, a nombre del Sr. Martino Rebonato, hasta el día viernes 13 de julio.

No serán consideradas solicitudes que lleguen en fecha posterior.

La Paz, julio de 1990

Guía Profesional

MEDICOS

Dr. GUILLERMO SUAREZ TEJADA
MEDICO UROLOGO
Enfermedades y cirugía de riñones, vejiga, próstata,etc. Venéreas. Problemas sexuales. Urología infantil. Consultorio: Edif. Cine Monje Campero. Primer piso Telf. 326703. Domicilio: Telf. 785617.
Consultas 18 a 20 horas.

Dr. RUBEN TEJADA ANDRADE
Laboratorios de análisis clínico "Roux". Análisis de Sangre en general, bioquímica, orinas, heces, L.C.R. jugos gástricos y duodenal, pruebas de embarazo parasitológicos y bacteriológicos.
Dirección: Edif. Mariscal de Zepita Av. Mariscal Santa Cruz Nº. 861 Esq. Pasaje peatonal Bloqua "A" 2do. piso Of. 201 entre plazas San Francisco y Pérez Velasco Telf. Lab. 324528 Telf. Dom. 321122. Casilla 2665.

"Infórmese"
FALTA DE PESO Y/O ESTATURA - FALTA DE APETITO PROBLEMAS AGUDOS O CRONICOS DE AMIGDALAS-BRONQUIOS - TRATAMIENTO MEDICO ASEGURADO -CONTROL NIÑO SANO
Dr. JORGE H. RIOS ARAMAYO
PEDIATRA NEONATOLOGO
Atiende: RECIEN NACIDOS - NIÑOS - ADOLESCENTES (hasta 18 años) Especializado - ARGENTINA - Consultorio Edificio Alameda (EL PRADO) Planta Baja Of. 11 - Lunes a viernes 11 a 12.30 - 16 a 19 Hs.
Cons. 366657 -322248 Dom. 368464
URGENCIAS Buscapersonas 387854.

CENTRO MEDICO DE ESPECIALIDADES "LA PAZ"
Av. 5 de Agosto Nº 2380 Teléfono: 343261
Busca Móvil: 321636-320844-390222-3-4
- GINECOLOGIA-MASTOLOGIA: Dr. Edgar Tapia Arroyo.
- MEDICINA INTERNA ENDOCRINOLOGIA: Dr. Erwin Von Landwuest, Dra. Elizabeth Meteljam.
- PEDIATRIA Y NEONATOLOGIA: Dr. Alfredo Rodriguez Vargas, Dr. Omar Fernandez S.
- NEUROLOGIA Y NEUROCIRUGIA: Dr. Edgar Arené Rada.
- TRAUMATOLOGIA Y ORTOPEDIA: Dr. Alberto Romero Cruz.
- CIRUGIA PLASTICA Y ESTETICA: Dr Ricardo Ayala Rojas.
- ANATOMIA PATOLOGIA Y CITOPATOLOGIA: Dr. Alonso Padilla V.
- LABORATORIO CLINICO E INMUNOLOGICO: Dr. Jaime Quintanilla A.
-NELSON TEJADA RODRIGUEZ Cirugía General. Busca Personas 387092
- LUCINDA NOTA VIRHUEZ Ginecología - Obstetricia.
(Policonsultorio La Paz) - 6 de Agosto.

Dr. ALFREDO RAMIREZ TORRICO
CIRUJANO UROLOGO
Estudios Universidad de Chile
Cirugía y enfermedades de riñones, vejiga, próstata, genitales e infertilidad. Enfermedades venéreas y sus complicaciones.
Avenida Camacho 1377, 2do. piso Of. Nº 4 Teléfonos 357219 y 364817. Horario: Días particulares de 16 a 19. Sábados de 11 a 12.

I.P.P.A. CLINICA DE DIAGNOSTICO COMPUTARIZADO INSTITUTO DE PATOLOGIA DE LA ALTURA
20 años de experiencia - Reconocida internacionalmente
CHEQUEOS COMPLETOS COMPUTARIZADOS
AHORA: Diagnóstico precoz de las enfermedades del corazón con electrocardiografía de reposo y esfuerzo, ergometría computarizada.
JAVIER ZUBIETA
Av. Saavedra 2302 (Frente Estado Mayor)
Teléfonos: 368734 - 329503

PLANOS Y PROYECTOS
"KHEOPS CONSTRUCCIONES"
APROBACION PLANOS ARQUITECTURA - REFACCIONES - AMPLIACIONES - DIRECCION TECNICA - RELEVAMIENTOS - DISEÑO EN GRAL.
ARQUITECTAS ASOCIADAS
VINCENTI 909 - SOPOCACHI - ATENCION de 14:00 a 20:00 Hs. Tel. 368464 - LUNES A VIERNES.

CORPORACION REGIONAL DE DESARROLLO DE LA PAZ

INVITACION PUBLICA Nº 09/90

La Corporación Regional de esarrollo de La Paz, en cumpliiento del DS 21660 Anexo III, 10 de julio de 1987, convoca las empresas legalmente estaecidas a presentar sus proestas para la ejecución de la guiente obra:

PUENTE SOBRE EL RIO HILTUHAYA (Tramo Lambate-a Plazuela Prov. Sud Yungas)

Las ofertas deberán ser prentadas en sobres "A" y "B" deidamente cerrados y lacrados, n rótulo y número de la prente invitación en el Departaento Legal, hasta horas 18:00 l dia 27 de julio de 1990, los iegos de Especificaciones Técas y Disposiciones Especiales rán puestos en venta a partir l día 9 de julio de 1990 a avés de la Sección Caja, situa- a en el segundo Mezzanine del dificio Santa Isabel Bloque "A" Arce. El precio es de Bs. 0.--

La Paz, julio 1990

MINISTERIO DE PLANEAMIENTO Y COORDINACION
MINISTERIO DE EDUCACION

CONVOCATORIA A CONCURSO DE MERITOS

Se invita a los profesionales presentar su Curriculum Vitae para las siguientes consultorías, que tendrán una duración de 3 meses.

1.- Especialista en Educación Intercultural y Bilingüe con experiencia de al menos 5 años en proyectos con idiomas aymara, quechua y guaraní.
Calificación Profesional: Título en Ciencias de la Educación, Sociología, Antropología o Lingüística.
2.- Especialista en Educación con conocimiento y experiencia de al menos 5 años en el Sistema Educativo Boliviano y en planeamiento educativo.
Calificación profesional: Título académico en Ciencias de la Educación o profesiones afines.
3.- Especialista en Planificación de la Educación y programación económica de proyectos sociales, con experiencia de al menos 5 años en elaboración y evaluación de proyectos educativos.
Calificación profesional: Título académico en Ciencias de la Educación y Post-Grado en Planificación y/o Inversión Pública.
4.- Administrador/Secretario con conocimientos de contabilidad, computación, secretaría y experiencia en administración.

Los candidatos deben presentar su Curriculum Vitae hasta el día viernes 13 de julio impostergablemente, en la Subsecretaría de Política Social del Ministerio de Planeamiento y Coordinación.
Av. Arce 2147, 2do. piso.

"DEPARTAMENTO DE RELACIONES PUBLICAS Y PRENSA"

La Paz, 6 de julio de 1990

Becarios a Israel

El director de Administración de Recursos Humanos, Lic. Luis Alberto Salamanca y el Arq. Fernando Castillo, ambos funcionarios de la Alcaldía Municipal de La Paz, favorecidos con becas de estudios y especialización en la Universidad de Haifa, Israel, reciben sus pasajes y las respectivas cartas de presentación de manos del segundo secretario de la Embajada israeli, señor Dori Gorem, en presencia de la señora Lydia de Córdova, responsable de prensa de esa misión diplomática.

El señor Goren, a tiempo de saludar a los becarios, explicó el alcance de las becas y dijo que éstas eran parte de los programas de cooperación entre Israel y Bolivia como una forma de compartir conocimientos, y "todo lo que hemos aprendido para vencer circunstancias históricas y los desafíos de la naturaleza". Les deseo grata permanencia y la asimilación de muchas experiencias para ponerlas al servicio de su país, concluyó.

Por su parte el Lic. Luis Alberto Salamanca agradeció a nombre del alcalde Mac Lean esta cooperación del gobierno israeli, y dijo que, está seguro que estas nuevas experiencias serán muy positivas no sólo para nuestra ciudad, sino para el país en general.

PRESENCIA 5ª pared
*El mundo del espectáculo
* El cine * La Televisión
TODOS LOS DOMINGOS

SEPARACION DE COLORES
ENTREGAMOS EN 24 Hrs.
Editorial LUX. Tel. 329102

Balada por un Amor

UNA EXCELENTE PRODUCCION MEXICANA EN LA QUE DANIELA ROMO INTERPRETA EL MEJOR PAPEL DE SU VIDA ARTISTICA.

UNA TELENOVELA DISTINTA EN LA QUE LA MUSICA Y EL AMOR SE ENTREMEZCLAN EN UN MUNDO DE INTRIGAS Y PASIONES.

DE LUNES A VIERNES A LAS 20:40 HORAS "BALADA POR UN AMOR" ...POR atl

RED NACIONA

LA RED DE TELEVISION MAS PODEROSA DEL PA

CANALES : 9 La Paz,8 Oruro,4 Cochabamba,9 Santa Cruz, 11 Potosí,6 Sucre.

CORPORACION REGIONAL DE DESARROLLO DE LA PAZ

INVITACION PUBLICA Nº 11/90

La Corporación Regional de Desarrollo de La Paz, en cumplimiento del DS 21660 Anexo III, de 10 de julio de 1987, convoca a las empresas legalmente establecidas a presentar sus propuestas para la ejecución de la siguiente obra:

PUENTE SOBRE EL RIO MURIQUI
(Tramo Lambate-La Plazuela Prov. Sud Yungas)

Las ofertas deberán ser presentadas en sobres "A" y "B" debidamente cerrados y lacrados, con rótulo y número de la presente invitación en el Departamento Legal, hasta horas 18:00 del día 27 de julio de 1990, los Pliegos de Especificaciones Técnicas y Disposiciones Especiales serán puestos en venta a partir del día 9 de julio de 1990 a través de la Sección Caja, situada en el segundo Mezzanine del Edificio Santa Isabel Bloque "A" Av. Arce. El precio es de Bs. 100.--

La Paz, julio 1990

Anuncie en PRESENCIA 68 agencias en toda la República

EDICTO

LA DRA. ISABEL EVA LA FUENTE TERAN CONTRALORA DPTAL. JUEZ COACTIVO DE PRIMERA INSTANCIA DE TARIJA

Por el presente Edicto, notifica, cita y emplaza al Sr. JAVIER SANDI DURAN, para que por si o mediante apoderado se apersone a la Contraloría Dptal. Juzgado Coactivo de Primera Instancia de la ciudad de Tarija en el término de ley, a objeto de asumir defensa dentro del Proceso Coactivo que se ha iniciado en su contra de Oficio, para cuyo fin se transcriben las siguientes piezas: ---

NOTA DE CARGO Nº 15/90 DE FOJAS 8 DE OBRADOS.- Un sello del Juzgado Coactivo de Tarija.--- A, 1º de junio de 1990.---Que se gira en contra del ING. JAVIER SANDI DURAN.--- Conforme a lo dispuesto en la Resolución Nº JC, A. 81/90 de la fecha, por pérdidas de bienes del Estado hasta el monto de $us 6.949,48 más intereses o la presentación de justificativos o descargos que deben ser presentados dentro del término de 20 días computables desde su legal notificación.---El pago de la obligación se efectuará mediante depósito a la Cta. Cte de Industrias Agrícolas de Bermejo y las costas procesales a la Cta. Cte. Nº 8-A7725 01-03-01-15 de la Contraloría Departamental de Tarija en el Banco del Estado.--- En observancia del Art. 11 de la Ley de Procedimiento Coactivo Fiscal, se ordena las siguientes medidas precautorias, arraigó, retención de fondos en cualesquiera de los Bancos de la República y anotación preventiva de la presente Nota de Cargo contra los bienes sujetos a registro; debiendo al efecto dirigirse los oficios correspondientes.--- Procédase a la notificación del coactivado conforme a las disposiciones del Procedimiento Coactivo Fiscal.--- Regístrese y cúmplase.- Fdo. Dra. Isabel Eva La Fuente Terán.- Contralora Dptal. Juez Coactivo de Primera Instancia.- Ante mí Fdo. Marcelo Valdez Saracho.- Secretario de Cámara Contraloría Dptal. Tarija.---

REPRESENTACION DE FOJAS 14 DE OBRADOS.- Señora Contralora Dptal. Juez Coactivo de Primera Instancia.--- El suscrito Oficial de Diligencias de esta Contraloría Dptal.--- REPRESENTA: Que, habiendo buscado en esta ciudad al Sr. JAVIER SANDI DURAN para notificarlo con la Nota de Cargo Nº 15/90, éste no fue encontrado por desconocerse su domicilio y su actual paradero, pese el haber realizado el esfuerzo posible, razón por la cual me veo imposibilitado de practicar la notificación de Ley.--- Es cuanto represento a su autoridad para fines consiguientes.- Certifico.--- Tarija, 18 de junio de 1990.- Fdo. Pedro Acosta P.- Oficial de Diligencias Contraloría Dptal. Tarija.---

AUTO DE FS. 14 DE OBRADOS.- Un sello del Juzgado Coactivo de Primera Instancia de Tarija.--- A, 19 de junio de 1990.--- VISTOS Y CONSIDERANDO: La representación de fs. 14 en sentido de que el coactivo JAVIER SANDI DURAN, No es habido en esta ciudad para cumplir la notificación personal con la Nota de Cargo Nº 15/90, conforme señala el Art. 11 de la Ley de Procedimiento Coactivo Fiscal, desconociéndose asimismo su actual paradero; por lo tanto se dispone que en aplicación del Art. 13 del citado cuerpo procedimental, se proceda a la notificación del coactivado mediante Edicto a publicarse en un periódico de circulación nacional, encomendando su publicación a Industrias Agrícolas Bermejo, para que responda el coactivado en el plazo previsto en la Ley.- Fdo. Dra. Isabel Eva La Fuente T.- Contralora Dptal. Juez Coactivo de Primera Instancia.- Ante mí Fdo. Marcelo Valdez Saracho.- Secretario de Cámara Contraloría Dptal. de Tarija.---

ES CUANTO SE TRANSCRIBE PARA FINES LEGALES CONSIGUIENTES.

Tarija, 21 de junio de 1990

(Fdo)
Dra. Isabel Eva La Fuente Terán
Contralora Dptal. - Juez Coactivo de Primera Instancia

(Fdo)
Marcelo Valdez Saracho
Secretario de Cámara
Contraloría Departamental
Tarija - Bolivia

AVISOS ECONOMICOS

1 Automóviles Compra y Venta

AUTO MONZA $US 4.500 VENDO auto Chevrolet Monza 87, Caja 5. Vidrios eléctricos. Ref. Tel. 328214.

SUBARU Automóvil 88 teléfono 377167 (5-8).

COMPRO VW -Combi en buen estado, teléfono 359386 (29-1)

VENTA VAGONETA Nissan Patrol 4 x 4, modelo 1984 kilómetro recorrido 78.500 monto $us. 9.500.- Teléfono 355718 (Llamar de 8:30 a.m. a 16.30 p.m.)

VAGONETA MITSUBISHI Montero 86 diplomático, equipada 16500 Refl. 352459-341717 (7 al 11/07)

SE VENDE PETA modelo 77 buen estado ocasión, Díaz Romero 1880 (7 al 8/07)

5 Albañiles- Pintores y Carpinteros

LETREROS Pintor 351046 (29-9)

CEPILLAMOS Plastificamos 324180 (28-12)

PINTOR INTERIORES Teléfono 300660 (27-3 julio).

8 Casa Compra Venta Alquiler Anticrético

VENDO Vivienda instalación completa en la urbanización Kenko, El Alto, manzana 4-35 construida Mutual La Paz. Referencias ex-tranca de Viacha calle 133-206 (3-5).

DOS CASAS 2 y 4 pisos con garaje San Pedro bajo 350201 - 354441 (29-1)

EDIFICIO 5 pisos, 3 tiendas, garaje, vendo desocupado zona Miraflores 377167 (5-8).

95.000 $US, vendo casa 4 pisos, 5 Deptos, garaje, terraza. Ref. Telf. 377912 acepto ofertas (7 al 14/07)

10 Departamentos Compra Venta alquiler

ALQUILO Departamento a matrimonio con teléfono sin intermediarios. Referencias 355746 (4-6).

SE ALQUILA pieza persona sola (preferible cadete) Díaz Romero 1880 final (7 al 8/07)

11 Empleos se ofrece. Se buscan

NUTRICIONISTA Necesitamos nutricionista a tiempo completo. Mayores informes al teléfono 339920 o casilla 3538 Santa Cruz (4-8).

MINISTERIO DE TRABAJO Y DESARROLLO LABORAL
LISTA DE DEMANDA DE EMPLEOS OFRECIDA POR EL MINISTERIO DE TRABAJO Y DESARROLLO LABORAL.

Todo este personal usted lo encuentra en el Ministerio de Trabajo y Desarrollo Laboral, visítenos, 2do. piso Of. 208 o llámenos al teléfono 3374359 y gustosos lo atenderemos, el servicio es completamente gratuito.

MENSAJEROS con garantía y documentación para cualquier institución con experiencia absoluta.

CHOFERES Profesionales con la licencia serie "C", Serie "A" y Serie "B" con certificados de trabajo y documentación para cualquier empresa o institución estatal o privada.

MAESTROS pintores cerrajeros con experiencia y documentación desean prestar sus servicios a cualquier institución o zona.

SECRETARIAS Comerciales desean trabajar en cualquier empresa con documentación y certificados de trabajo.

PORTEROS con experiencia y documentación para cualquier zona.

RECEPCIONISTAS para cualquier institución con certificado y garantía.

CONTADORES Generales con documentación y certificados de trabajo desean trabajar en instituciones o empresas.

SECRETARIAS Ejecutivas con conocimientos de inglés para el área de Gerencia General o Comercial ofrecen sus servicios para cualquier empresa o institución.

CAJEROS (as) con experiencia y garantía ofrecen sus servicios para cualquier empresa o institución.

12 Extravíos y Recompensas

Por extravío queda nulo el RUC. 02090612 de María Concepción Calle de Velzán.

13 Habitaciones con o sin muebles. alquiler anticrético

SE NECESITA 2 habitaciones, cocina y baño, o una habitación amplia con cocina y baño para dos personas mayores. Llamar teléfono 363473.

20 Orquestas Grupos Musicales Amplificación Entretenimiento

WALTER ZEGADA Organista teléfono 332324 (3-8)

ORQUESTA YUNGUENITA Teléfonos 331443 - 331869 (12-9 julio)

"AMPLIFICACION" 354998 (19-3 julio)

AMPLIFICACIONES 786650 (6-4 agosto).

32 Varios

COMPRO Televisor muebles, cocinas, máquinas coser, escribir, ropa 354302 (29-5)

COMPARTIMOS oficina Evaristo Valle 227 (26-3 julio).

DE OCASION Flamantes artículos eléctricos alemanes: refrigerador, lavavajilla, grill, lavadora de ropa, radio amplificador con parlantes de 100 vatios, máquina de sonido, grabadora de cinta y cassette. Teléfono 782656 (30 al 7 julio)

SE VENDE Máquina reveladora de negativos y procesadora de foto color. Referencias foto "Multicolor" Ballivián Nº 1236 Plaza Murillo. (28-8).

COMPRO Pequeña incubadora para pollos. Avenida Tejada Sorzano 908 detrás de la iglesia (3-5).

PINTO Letreros y empapelados. Teléfono 323778 (5-7).

DUCHAS reparaciones, instalaciones. Teléfono 368951 (22-3 agosto)

CLAUSURA Problemas tributarios, soluciones, teléfono 350232. Freddy Montes de Oca (6-8).

BIBLIOTECARIO (A) Se precisa, mandar datos. Casilla 1514 Cochabamba (16-6 julio).

331754 Refrigeradores, calefones, cocinas eléctricas, gas, plomería (6-16).

"IMPRENTA ARGOTE" reabre con precios promocionales calle Bozo y Plaza Alonso de Mendoza (7 al 11/07)

TELEVISOR EMERSON de 19 pulgadas vendo. También Betamax VHS, marca Toshiba, escritorio tipo ejecutivo, una bicicleta americana marca Monterrey. Ref. Tel. 328214.

VENDO Betamax "Sony" teléfono 355882 (23-25).

PROMOTORES para servicio exclusivo de información, buen nivel cultural, presencia y personalidad definida. Favor concertar entrevistas de horas 9 a 10:30 al 357141.

ORO VENDO acciones auríferas, excelentes yacimientos, teléfono 354594

SE EXTRAVIO 5 talonarios de Facturas del Nº 00001 al 000500 del Sr. Ramiro Hidalgo Mariscal con RUC 1467279 por lo tanto quedan nulos (4/07)

POR EXTRAVIO del RUC Nº 01642976 del Sr. Wilfredo Blacutt Romero queda nula (5-)

SANTA CRUZ

SANTA CRUZ CASA Céntrica en venta a facilidades de pago, apta para negocio o vivienda en calle Cochabamba No. 127. Referencias en la misma casa o al teléfono 24063 (30-6)

SE VENDE maquinaria forestal: skidders, orugas, palas cargadoras y tractores marca John Deere, Sheldon, Zanello y Forchrift. Referencias, Beni 138. Teléfono 4-5604 y 30954. Santa Cruz.

ENTIDAD EDUCATIVA Requiere profesional de las áreas de biología, ciencias naturales y o Educación popular. Los interesados pueden enviar documentación a IRFACRUZ, casilla 672, Santa Cruz Bolivia (5-9).

EN SANTA CRUZ se venden frontones de raqueta, carretera al Norte Km. 4 1/2 extensión 2.450 mts2. Ref. Sr. René Revollo, Telf. 342675 (7 al 15/07)

SE VENDE Importadora de hilos y lanas, con buen stock. Excelentes representaciones. Referencias 330943 Santa Cruz (5-9).

COCHABAMBA

ATENCION Srs. Panificadores Vendo amasadora marca braslera cap. 50 Kg. Cortadora manual Ref. Cbba. Telf. 43135 (4 al 8/07).

Wimbledon, Londres.- El tenista checoslovaco Iván Lendl, durante la partida semifinal frente al sueco Stefan Edberg, con el que perdió, la clasificación a la final. (Telefoto Reuter).

DEPORTES Crítica

Wimbledon

Becker y Edberg en final masculina

Por Miguel Luengo, enviado especial

LONDRES, 6 JUL (EFE).- El alemán federal Boris Becker y el sueco Stefan Edberg disputarán el domingo su cuarta final consecutiva del torneo de tenis de Wimbledon tras deshacerse del yugoslavo Goran Ivanisevic y del checoslovaco Ivan Lendl, respectivamente.

Boris Becker, segundo favorito, provocó el delirio de Lady Diana, princesa de Gales y de Sarah Ferguson, duquesa de York, al ganar a Ivanisevic por 4-6, 7-6 (7-4), 6-0 y 7-6 (7-5) en dos horas y 30 minutos. Lendl naufragó un año más en su intento de ganar Wimbledon, el único título del Grand Slam que falta en sus vitrinas al perder con el sueco Stefan Edberg por 6-1, 7-6 (7-2) y 6-3 en una hora y 48 minutos.

La final Becker-Edberg es la tercera consecutiva desde 1988. Ese año ganó el sueco y en el siguiente el triunfo fue para el teutón. Becker y Edberg se han enfrentado en 23 ocasiones con 15-8 para el alemán que también domina en hierba por 3-1.

El jugador germano, a diferencia del checoslovaco Ivan Lendl, ha sabido demostrar que su juego sí está preparado para triunfar en Wimbledon. Hoy, ante un rival que ha colecionado en su andadura por el torneo británico un total de 105 saques directos (14 hoy y 26 ante Kevin Curren en cuartos) Becker ha jugado a lo campeón y ha aprovechado a la perfección los regalos de Ivanisevic.

Hace cuatro semanas Ivanisevic dejaba descabezado el cuadro de Roland Garros por su parte de abajo al derrotar a Becker en primera ronda. Aquí se había convertido en el primer semifinalista yugoslavo desde que Slobodan Zivojinovic lo consiguiese hace cuatro años.

Después de jugar un gran tenis en la primera manga, que se anotó por 4-6 gracias a un "break" en el primer juego, Ivanisevic tuvo en un puño a Boris Becker en la segunda. Incluso llegó a tener su servicio para ganar el segundo parcial cuando dispuso de 6-9. En ese punto le faltó experiencia para apuntillar la manga y Becker, con más de un lustro aquí, rompió para igualar a seis y forzar el desempate.

En este juego, la inexperiencia de Ivanisevic quedó de nuevo al descubierto. Igualado el tanteo a cuatro, Boris se adelantó 4-5 y luego 4-6 al colocar un "lob" ajustado al fondo que sobrepasó con éxito los 193 centímetros del yugoslavo. Su inconciencia le traicionó también en el siguiente punto cuando dejó pasar un resto del alemán que botó antes de la línea de fondo. Era el 7-6 para Boris y el principio del fin para Ivanisevic.

La tercera manga no tuvo historia. Afectado por el juego anterior, Ivanisevic naufragó ante el servicio de Becker y cedió la manga por 6-0 y en la cuarta, de nuevo en un desempate, Becker se hizo con una plaza para la final.

Ivan Lendl, número uno mundial, no podrá cumplir su sueño de ganar Wimbledon, torneo al que ha dedicado la primera mitad de este año. Después de 11 años de perseguir la gloria en el All England Club, Lendl ha tenido que conformarse de nuevo con una derrota en semifinales, ronda que ha alcanzado en siete ocasiones y en la que ha sido derrotado tres veces consecutivas.

Esta vez su fracaso ha sido más severo pues en 1989, el alemán federal Boris Becker, que acabó ganando el torneo, le derrotó con muchas dificultades por 7-5, 6-7, 2-6, 6-4 y 6-3.

Lendl había preparado a fondo el torneo londinense. Había abandonado la temporada de tierra ausentándose de los torneos de Roma y Roland Garros para centrarse casi exclusivamente en las competiciones de hierba de Australia, Nueva Zelanda e Inglaterra, desde abril, pero a pesar de tanto esmero no ha podido culminar con éxito su mayor ambición.

A pesar de su derrota, Lendl no renegó de su preparación para Wimbledon: "Creo que ha sido muy buena, ya que he jugado este año mi mejor nivel de tenis en hierba", dijo después, para añadir que muy probablemente, la próxima temporada no la planificaría igual.

Lendl admitió que lo único que le falló en este plan fue abandonar sus entrenamientos en Sidney programados para dos meses y que interrumpió a las dos semanas ante el nacimiento de su hija Marika Lee, en mayo. "De todas formas sabía que el partido contra Edberg en semifinales iba a ser muy duro y estaba preparado para ello y para una posible derrota. Este año he podido asimilarla mejor que el pasado ante Becker", dijo.

Stefan Edberg el campeón de 1988, jugó un tenis agresivo, intuitivo y fácil, sin apenas fallos en la volea y con un servicio inabordable que no cedió jamás.

Por otra parte, en la competición de dobles masculinos, la pareja integrada por el argentino Javier Frana y el mexicano Leonardo Lavalle quedaron fuera de la final, al perder hoy en semifinales, ante los suráfricanos Pieter Aldrich y Danie Visser (cabezas de serie número dos) por 6-4, 6-3 y 6-2.

Double COLA

C. P. Francia

Mansell amenaza dominio de los McLaren-Honda

LE CASTELLET, FRANCIA,6 (AP).- Nigel Mansell, de Gran Bretaña, a bordo de un Ferrari, amenazó el dominio McLaren-Honda sobre las posiciones de arrancada, al conseguir provisionalmente la posición número uno en la primera sesión clasificatoria para el gran premio de autonovilismo francés.

Mansell, con un bólido con un motor V-12 más poderoso, estableció la mejor marca al cubrir el circuito Paul Ricard de 3,81 kilómetros en 1 minuto, 4.102 segundos. Registró promedio de velocidad de 213,142 kilómetros por hora.

En 1987, Mansell registró el mejor tiempo -1:06,454- que estuvo en pie hasta este año cuando se volvió a pavimentar la superficie para hacerla más rápida.

El brasileño Ayrton Senna y el francés Alain Prost también registraron tiempos bajo el 1:05 minuto. Senna, en McLaren-Honda, registró 1:04.519 y el Ferrari de Prost hizo 1:04.792. Los brasileños Nelson Piquet, en un Benetton-Ford, y Mauricio Gugelmin, en un Leyton-Hous, ocupan las posiciones 7 y 9.

El argentino Gabriele Tarquini, en un Ags-Ford, cerró en la posición 29.

Senna dijo que esperaba que los ferraris "fuesen fuertes, como hicieron durante pruebas en este circuito.

La pista Paul Ricard es un circuito rápido, similar a los de Mónaco y Phoenix.

Ricardo Patrese, de Italia, en un Williams-Renault, entró cuarto, seguido del compañero de Senna, el austríaco Gerhard Berger.

El registro de Patrese fue de 1:05.059; Berger en 1:05.950.

La segunda sesión de clasificación ha sido fijada para mañana (hoy).

Si Mansell retiene la posición de arrancada, sería la primera vez que Ferrari ocupa esa posición en esta temporada. Los McLaren-Honda han arrancado primero en las seis primeras carreras de gran premio.

Senna sigue de líder de conductores con 31 puntos, seguido por Berger y Prost que están empatados con 23.

Ayrton Senna. (Telefoto Reuter)

Alain Prost. (Telefoto Reuter)

ITALIA * INGLATERRA por un "premio" consuelo

Todavía no repuestos de su eliminación de la carrera por el título mundial, Italia e Inglaterra disputarán hoy el tercer puesto.
Para ellos, un consuelo; para los demás, el aperitivo del duelo por la corona (Argentina-Alemania), mañana en Roma.

FRANCO BARESI, el "líbero" italiano, deberá frenar hoy al goleador inglés Gary Lineker.

ITALIA-INGLA

por el tercer puesto

ROMA, 6 (REUTER).- Italia, con varios cambios, presentará una escuadra defensiva en su encuentro ante Inglaterra por el tercer puesto del Campeonato Mundial de Fútbol.

Inglaterra, que nunca antes había alcanzado las semifinales en un mundial disputado fuera de su país, anunció a su vez sus intenciones de salir en busca de una victoria ante el dueño de casa.

Vicini, quien anunció hoy cambios en su formación, se mostró preocupado por la aparente falta de motivación de sus jugadores.

"Pienso que la aplicación y determinación estarán allí (en el partido), aunque por el momento quizá falta entusiasmo", dijo Vicini.

"Queremos ganar", agregó al anunciar la inclusión en el equipo de los jugadores Pietro Vierchowod, Ciro Ferrara y Carlo Ancelotti, que paradojalmente son todos jugadores de características mayormente defensivas.

"Cuando hay un poco de cansancio en el equipo se necesita energía fresca", sostuvo explicando las modificaciones.

Vicini decidió excluir del equipo a los mediocampistas Roberto Donadoni --quien marró un penal ante Argentina por las semifinales-- y Fernando De Nápoli, el marcador lateral Riccardo Ferri y también al delantero Gianluca Vialli.

En lugar de Vialli, Italia apelará nuevamente a la línea atacante integrada por Roberto Baggio y el goleador Salvatore Schillaci.

El entrenador inglés Bobby Robson dijo por su parte que deberá realizar modificaciones en su escuadra, luego de que el potente Paul Gascoigne quedó automáticamente suspendido tras recibir su segunda amonestación en el encuentro perdido ante Alemania Federal.

"Es realmente una pena. En mi opinión ha sido el mejor jugador joven de esta copa del mundo y por supuesto una verdadera revelación", dijo Robson.

Pero agregó que buscaría armar el mejor equipo posible.

"No pensamos restarle importancia a este encuentro. Siempre es interesante jugar ante Italia", afirmó.

Por su parte el italiano Salvatore Schillaci, quien en caso de anotar en el cuentro se convertiría al menos momentáneamente en máximo goleador del torneo, dijo hoy que espera ansioso el momento del cotejo.

"Espero que terminemos bien contra Inglaterra. Voy a tratar de jugar, pase lo que pase", aseguró el movedizo siciliano que se encuentra lesionado tras su partido ante Argentina.

El encuentro, a jugarse en la ciudad de Bari, se disputará a las 2000 hora local (14:00 H.B.) y será arbitrado por el francés Joel Quiniou a quien secundarán el suizo Kurt Roethlisberger y el argelino Mohamed Hansal.

Alineaciones:

Italia.- Walter Zenga, Paolo Maldini, Giuseppe Bergomi, Franco Baresi y Pietro Vierchowod, Ciro Ferrara, Luigi de Agostini, Carlo Ancelotti y Giuseppe Giannini, Salvatore Schillaci y Roberto Baggio.

Inglaterra.- Peter Shilton, Paul Parker, Des Walker, Terry Butcher y Stuart Pearce, Mark Wright, Davis Platt, Steve Mc Mahon y Chris Waddle, Gary Lineker y Peter Beardsley.

El jugador italiano, De Nápoli, en primer plano, no integrará hoy el plantel que enfrentará a Inglaterra, por el tercer lugar. (Telefoto Reuter).

Singani Especial
KUHLMANN.

Italia con cambios

No jugarán Donadoni, Ferri y De Nápoli

MARINO, ITALIA 6 (AP).- El entrenador italiano Azeglio Vicini anunció hoy cambios en la alineación de su equipo para el partido de mañana con Inglaterra por el tercer lugar del campeonato mundial de fútbol.

Pietro Vierchowod, Carlo Ancelotti y Ciro Ferrara reemplazarán a Riccardo Ferri, Roberto Donadoni y Fernando de Nápoli, formando un equipo que según Vicini será más fuerte en la defensa.

El delantero Gianluca Vialli, que esperaba ser una de las figuras del mundial, no fue incluido ni siquiera en el banco de suplentes.

"No estoy desilusionado, pero por supuesto que esperaba algo distinto del mundial", dijo Vialli. "Sin embargo, las cosas cambian semana a semana en el fútbol. Un día uno es un héroe, y al día siguiente un estorbo. Desgraciadamente, tuve un papel negativo en este mundial".

Vicini defendió los cambios diciendo que algunos de los jugadores, como Ferri, Donadoni y De Nápoli, están lesionados o cansados.

Andrea Carnevale, que perdió la titularidad en el ataque ante Salvartore Shillaci, mostró enojo por no haber sido considerado para el partido de mañana, ni siquiera como reserva.

"Tengo 30 años, y me doy cuenta que para mí la selección es un capítulo cerrado", dijo. "Frente a Inglaterra habrá consuelo para muchos, pero no para mí".

Danadoni también estaba molesto: "No pedí que me sacaran. Fue una decisión del entrenador. No me hagan hablar de la alineación", dijo.

PRESENCIA ITALIA´90

Editor: Carlos A. Quiroga L.
Jefe de Sección: Julio Lazarte L.
Redactores: Heriberto Aramayo; Gonzalo Alroc; Edgar Espejo; Reynaldo Gutiérrez.
Diseño: Gustavo Comte
Fotógrafos: Lucio Valdivia; Félix Valdivia; Freddy Morales; Policarpio Quentasi; Fernando Flores.
Caricaturas: Marco Mendoza
Archivo: Juan Carlos Aranda

Deporte Local

ASOCIACION OBRERA

La Asociación Obrera Deportiva de La Paz, programó el rol de partidos de los campeonatos oficiales de fútbol y fútbol de salón , a desarrollarse entre hoy en las canchas de la plaza San Martín.

Fútbol

Por el campeonato oficial de fútbol correspondiente a la presente gestión se jugarán estos partidos:

Horas: 7:50 Fin Bol Juniors vs. Magia Díaz; 9:05 Royal Sport Melgar vs. Intercarabuco; 10:10 Villarroel vs. Benett; 11:15 Choferes Empleados vs. Talleres Toyota; 12:20 Vanguardia vs. Hospital de Clínicas; 13:30 Luquisani vs. Alquileres; 14:55 Nacional Miraflores vs. Capiñata y 16:20 Central vs. Bello Horizonte.

Fútbol de salón

Los siguientes encuentros del campeonato oficial de fútbol de salón, se jugarán en Miraflores.

Horas: 8:20 (2da.Asc.) San Francisco vs. Deportivo sucre; 9:20 Atlético Tarija vs. Radio Serrano; 10:10 (1ra.Honor) Luis F. Jemio vs. Villamontes; 11:00 Ingeniería Mecánica vs. Segurantil; 11:50 (2da.) Magia Díaz vs. CAS; 12:40 Superseguros vs. Sol de América; 13:30 Col. Mil. vs. Petrolitos; 14:20 Atlético Independiente vs. Hilachas Samapa; 15:10 Palmeiras vs. Sporting Sucre; 16:00 Unión vs. Melones; 16:50 (1ra.Honor) Deportivo Loma vs. Buhos; 17:40 Integración vs. Carlocas; 18:30 (2da.Asc.) C.A.D.E. vs. San Carlo; 19:50 San Juan Fasora vs. Agrupación Hogamor; 20:10 Fercar vs. Implacables; y 21:00 Lagartos vs. Moscovia.

LUDESA

Con partidos de volibol y básquetbol, continuará hoy el campeonato oficial de la Liga Deportiva Universitaria.

Volibol

Por el certamen de volibol, estos encuentros se disputarán en el coliseo de la UMSA:

Horas: 8:30 (2da. damas) Ingeniería Electrónica vs. Artes; 9:15 (1ra. Asc. varones) Turismo vs. Agronomía; 10:00 (1ra. Honor damas)) Ingeniería Industrial vs. Derecho; 10:45 Medicina vs. Administración de Empresas; y 11:30 Auditoría vs. Informática.

Básquetbol

En el mismo escenario, se disputarán los siguientes partidos:

Horas: 14:00 Lingüística vs. Ingeniería Electrónica (d); 14:50 Psicología vs. Turismo (d); 15:40 Administración de Empresas vs. Agronomía (d);16:30 Informática vs. Auditoría (d); 17:20 Artes vs. Odontología (v); 18:10 Lingüística vs. Física (v); 19:00 Comunicación Social vs. Psicología (v); y 19:00 Ingeniería Mecánica vs. Economía (v).

COCHECITOS SIN MOTOR

La Honorable Alcaldía Municipal de La paz, invita a todos los niños paceños a participar de la Carrera cochecitos sin motor, denominado "Belisario Benzi", a efectuarse el próximo 15 de julio en nuestra ciudad.

Las categorías en las que podrán participar son: especial (llantas (imflables), llantas de goma y rodamientos.

La edad de los participantes debe estar entre los 10 a 15 años.

Las inscripciones para esta importante competencia se reciben en la Casa Municipal de la Cultura, ubicada en la Av. Mariscal Santa Cruz esquina Potosí, cuarto piso.

El registro para tomar parte de este evento es gratuito.

CIRCUITO PEDESTRE

Con el propósito de incentivar el deporte e integrar a los barrios paceños, y dentro del programa de celebración de las Fiestas de Julio, la Municipalidad de La paz, a través de la Oficialía Mayor de Cultura, convoca al 2do.Circuito Pedestre "Ciudad de La Paz".

La prueba se desarrollará por equipos y con relevos de 15 tramos, cubriendo un total de 32 kilómetros, en las categorías damas y varones.

Cada equipo debe registrar a 15 atletas como mínimo, representando a clubes deportivos, asociaciones de barrio, juntas vecinales y otras instituciones.

La prueba se cumplirá el domingo 29 de este mes, a partir de las 10:00 horas. La partida estará ubicada en la Plaza Niño Jesús y la meta en Tembladerani.

Las inscripciones se reciben en el 4to. piso de la Casa Municipal de Cultura, dirección de educación comunal, hasta el día viernes 20 de julio a horas 18:00.

SIMPOSIO DEL DEPORTE

Con organización de la Asociación Minerva Oruro y la Facultad de Ciencias Jurídicas, Políticas y Sociales de la Universidad Técnica de Oruro, los días 11, 12, 13 y 14 de este mes, se realizará en la ciudad del Pagador el Simposio mención "El Deporte Nacional".

Waldo Beltrán Aguilar, presidente de la Asociación Minerva de Oruro y Oscar Quinteros, decano de la facultad de derecho de la U.T.O., son los principales responsables de este encuentro para analizar la actualidad del deporte nacional.

ASOCIACION DEL COMERCIO

Con cuatro encuentros a disputarse en la cancha del Kilómetro 7, hoy continuará el campeonato oficial de fútbol de la Asociación Deportiva del Comercio, con los siguientes cotejos:

Horas 13:00 (2da.Asc. A) Expres Cargo vs. Auto Centro; 14:05 (1ra.Asc) L.A.B. "A" vs. Coboseguros; 15:25 (1ra.Honor) ALSA vs. Camalco; y 16:45 (2da.Asc. B) Casa Grace vs. Moreno Muñoz.

Delegado: Club Soincor; Fiscal Atlantic.

MUNDIALITO-90

En la cancha Fabril de Pura Pura, hoy y mañana se jugarán partidos del campeonato MUNDIALITO-90 organizado por la Liga Deportiva Said Pura Pura.

Estos encuentros se jugarán hoy:Horas: 13:00 Holanda vs. Portugal (m); 13:50 Uruguay vs. Holanda (j); 14:40 Argentina vs. Arabia (j); 15:20 Argentina vs. Italia (m); 16:20 Uruguay vs. Japón (m)m; y 17:10 URSS vs. Belgica (m).

Domingo: Horas 10:00 Francia vs. Alemania (j); 10:40 Brasil vs. Italia (i); 11:20 Alemania vs. URSS (i); 12:00 Alemania vs. Francia (m); y 12:50 Uruguay vs. Colombia (j).

CODASUR apoya al A. C. B.

La Confederación Deportiva Automovilística Sudamericana, (CODASUR), en nota dirigida al secretario general del Deporte y la Juventud, Alfonso Arévalo, brinda su total apoyo al Automóvil Club Boliviano.

La parte principal de la nota, dice: "La Confederación Deportiva Automovilística Sudamericana (CODASUR), en su XXVII Asamblea General Extraordinaria realizada en la ciudad de Asunción-Paraguay, los días 15, 16 y 17 de junio del año en curso ha tomado conocimiento de los acontecimientos surgidos en la República de Bolivia, referidos al quehacer deportivo automovilístico; en tal sentido ha resuelto:

1.- Otorgar su apoyo al Automóvil Club Boliviano, institución con más de 50 años de existencia que ostenta el Poder Deportivo Automovilístico en Bolivia, otorgado por la F.I.A. y miembro titular de la CODASUR desde su fundación.

2.- Solicitar a las autoridades bolivianas prestar el respaldo necesario al A.C.B. para hacer cumplir los Estatutos y Reglamentos referidos al Deporte Automovilístico".

Firma: Luis Angel Ballesi, presidente.

PROGRAMACION PARA EL 7 Y 8 DE JULIO

SABADO 7	ESPERANDO EL FUTBOL	13:00
	ITALIA VS. INGLATERRA	13:30 (directo)
	MUNDIAL AL DIA	19:30
	REPRIS DEL PARTIDO	22:50
DOMINGO 8	ESPERANDO EL FUTBOL	12:30
	ARGENTINA VS. ALEMANIA	13:30 (directo)
	MUNDIAL AL DIA	20:35
	REPRIS DEL PARTIDO	22:50

LOS GOLAZOS DE

EN LA ETAPA FINAL

Con el equipo profesional de siempre,la mejor imagen y la programación ideal Ud. gozará de la emoción y el espectáculo de la etapa final del campeonato mundial de Futbol Italia 90.

DIRIGEN:
Cucho Vargas y Remberto Echavarría,
con la participación de Javier Echavarría y Mauricio Méndez.

atb RED NACIONAL

LA RED DE TELEVISION MAS PODEROSA DEL PAIS

CANALES : 9 La Paz,8 Oruro,4 Cochabamba,9 Santa Cruz, 11 Potosí,6 Sucre.

TRAS UN TITULO
para hacer historia: Beckenbauer

ROMA, 6 (AP).- Seis años después de hacerse cargo de la dirección de Alemania Occidental, Franz Beckenbauer está más cerca que nunca de coronarse campeón mundial de fútbol como técnico luego de haberlo sido como jugador.

Para Beckenbauer, la final del domingo entre Argentina y Alemania representará su despedida del equipo germano, que busca su tercer título mundial, y primero en 26 años.

El título, sin embargo, "no representa nada" para el técnico.

"Como jugador ya gané todo. Pero eso no quiere decir que no quiera esta corona", dijo Beckenbauer. "No la quiero para mí. La quiero para el equipo, para mis jugadores, porque éste es un equipo muy bueno que merece ser campeón mundial".

Beckenbauer se hizo cargo del equipo en 1984, en reemplazo de Jupp Derwall, bajo cuya conducción Alemania había perdido la final del mundial de 1982 ante Italia y acababa de cumplir un papel muy pobre en el campeonato europeo. La impresión generalizada era que sólo Beckenbauer podía sacar adelante a la selección.

Beckenbauer asumió sin ninguna experiencia como entrenador. Ni siquiera hoy tiene la licencia requerida para dirigir en Alemania, por lo que oficialmente su cargo es el de "jefe del equipo".

Pocos pensaron que Beckenbauer necesitara una licencia ya que es considerado el mejor jugador alemán de todos los tiempos. Fue capitán del equipo germano campeón mundial de 1974 y era una figura de un enorme prestigio y popularidad.

Bajo su conducción, Alemania llegó a la final del mundial de 1986 pese a que no figuraba en los pronósticos de nadie, pero perdió 3-2 con Argentina.

Para el mundial de Italia, Beckenbauer formó un equipo con la misma garra y dinamismo de siempre, y una dosis extra de creatividad.

El equipo fue una de las sensaciones del torneo, con un fútbol de alto vuelo, y resultó la formación más goleadora.

Desde el primer momento, Beckenbauer dijo que este equipo "es mucho mejor que el de 1986 y puede ganarle a cualquiera".

Luego de avanzar a la final, afirmó que Alemania era más fuerte y mucho mejor que Argentina, y merecía quedarse con el título, según lo hecho a lo largo del campeonato.

"Quiero demostrar que somos los mejores. Queremos este título", dijo Beckenbauer, quien se apresta a entregar el cargo a Berti Vogts, su compañero en el equipo campeón mundial de 1974.

Al igual que su colega argentino Carlos Bilardo, Beckenbauer es un perfeccionista y espera que sus jugadores sigan al pie de la letra sus instrucciones.

Como jugador, Beckenbauer inventó la posición de líbero, desde donde derrochó clase y elegancia, y ayudó a convertir al Bayern de Munich en una potencia mundial, que ganó tres copas europeas. Jugó tres copas mundiales.

Benckenbauer se niega a hablar de sus planes, pero se especula que podría hacerse cargo de la dirección de la selección norteamericana con vistas al mundial de 1994, que se jugará en Estados Unidos.

CAMBIO DE COLOR

ROMA, JUL 6 (REUTER).-Argentina y Alemania Federal, que el domingo se enfrentarán en el estadio Olímpico de Roma por la final del Mundial, utilizarán uniformes distintos a los que lucieron hace cuatro años en la misma instancia del certamen de México.

De acuerdo con lo informado por la Federación Internacional de Fútbol Asociado (FIFA), Argentina usará casaca azul, pantalones blancos y medias azules.

Alemania Federal saldrá con camiseta blanca, pantalones negros y medias blancas.

MATTHAUS SUEÑA

ERBA, JUL 6 (REUTER).- El mediocampista alemán Lothar Matthaus dijo hoy que aspira a consagrarse como el mejor jugador del Mundial y a superar al astro argentino Diego Maradona en la final del domingo.

"Me interesa ganar el balón de oro como el mejor jugador. Eso, después de ganar el domingo en Roma", afirmó en declaraciones a la prensa local.

Consultado acerca del jugador argentino, dijo:

"Diego es un campeón, un jugador destinado a entrar en la historia del fútbol", sostuvo.

Pero desmintió que el entrenador Franz Benckernbauer le haya encomendado una marcación especial sobre el talentoso número 10 argentino.

MARADONA - KEMPES

ROMA, 6 (REUTER).- Diego Maradona superará el récord de 18 partidos jugados en copas mundiales que posee su compatriota Mario Alberto Kempes cuando Argentina enfrente el domingo en la final de Italia 90 a Alemania Federal.

Maradona igualó la marca de Kempes el martes en el partido en que su equipo se clasificó finalista al vencer en definición por penales a Italia.

CAMERUN PREMIA

YAUNDE, CAMERUN, 6 (AP).- El presidente Paul Biya otorgó la más alta condecoración civil a dos astros del equipo nacional de fútbol y condecoró a todos los jugadores y técnicos por su desempeño en la copa mundial en Italia.

Biya dijo que el equipo había dado una lección a Camerún y a toda Africa sobre "cómo luchar en forma unida para poder triunfar".

El arquero Thomas Nkono y el delantero Roger Milla, que abandonó su retiro para anotar cuatro goles en Italia, fueron designados comandantes de la orden al valor en ceremonia efectuada en el palacio presidencial.

Los otros jugadores y técnicos fueron designados oficiales o caballeros de la orden al valor o de la orden al mérito por ayudar a los leones indómitos a convertirse en el primer equipo africano en llegar a los cuartos de finales de la copa mundial.

BILARDO
anuncia vigoroso mediocampo

ROMA, 6 (AP).- Argentina jugará con un mediocampo "de marca y fervor" como clave para enfrentar a Alemania Occidental en la final del campeonato mundial de fútbol el domingo, dijo hoy el técnico Carlos Bilardo.

Al dar a conocer la formación del equipo, Bilardo dijo que "el que pueda dominar el medio de la cancha puede ser el ganador del partido".

En la formación del equipo no hay sorpresas, ya que tres cambios son obligados por la suspensión por un partido del defensor Julio Olarticoechea, el mediocampista Ricardo Giusti y el atacante Claudio Caniggia, en todos los casos por indisciplina deportiva.

Roberto Sensini jugará por Olarticoechea, Néstor Lorenzo por Giusti y Gustavo Dezotti por Caniggia.

El mediocampista Sergio Batista también fue suspendido por un partido pero en los últimos partidos estaba como suplente.

"La clave del partido estará en el medio", dijo Bilardo en la concentración del equipo de los argentinos en Trigoria.

Bilardo dijo que Argentina formará con Sergio Goycochea, Juan Simón, José Serrizuela, Oscar Ruggeri, José Basualdo, Pedro Troglio, Roberto Sensini, Néstor Lorenzo, Jorge Burruchaga, Gustavo Dezotti y Diego Maradona.

Los mediocampistas son Basualdo, Troglio, Lorenzo y Burruchaga, los tres primeros fuertes y más de marca que de creación.

Burruchaga, en cambio es volante de creación y llegada.

Este jugador ya le amargó a los alemanes el mundial de México en 1986, cuando convirtió el último gol que le dio la victoria a su equipo 3-2.

ARGENTINA
ARGENTINA
ARGENTINA!!
KIEOPS
¡FELICIDADES ARGENTINA!
SAUNA KIEOPS TE ESPERA PARA VER POR TV-COLOR ESTE SABADO 7 ENCUENTRO ITALIA-INGLATERRA - Y DOMINGO 8 - LA FINALISIMA ARGENTINA-ALEMANIA
FINA ATENCION de MARTES A DOMINGO Y FERIADOS de 14:00 a 21:00 Hs. TEL. 368464
VINCENTI 909
SOPOCACHI

TERRA

Se disputa hoy título de goleador del torneo

BARI, 6 (AP).- El choque entre Italia e Inglaterra mañana (hoy) definirá no sólo el tercer lugar en el campeonato mundial de fútbol, sino casi con certeza también el título de máximo goleador del torneo.

Frente a frente estarán el italiano Salvatores "Toto" Schillaci, con sus cinco goles, y el inglés Gary Lineker, con cuatro.

Y mirando desde la distancia, el checoslovaco Tomás Skuhravy, quien se fue también con cinco goles tras la eliminación de su equipo.

Si Schillaci anota mañana, se ceñirá la corona de goleador. Lineker, por su parte, necesita anotar uno para igualarse con Schillaci y Skuhravy, y más, si quiere ser el único goleador.

Al día siguiente, en la final entre Argentina y Alemania, dos hombres plantean una amenaza menor: los alemanes Rudi Voeller y Jurgen Klinsmann tienen tres goles cada uno.

Todo parece indicar, por lo tanto, que Schillaci es el que tiene mejores posibilidades. Y, curiosamente, es el que menos entusiasmo muestra.

"No me interesa ser el goleador del mundial, no es importante ahora", dijo el jugador del Juventus a los periodistas italianos. "Llevó cinco goles que no sirvieron para nada".

"Puedo convertirse en el máximo goleador, pero tengo mucha amargura", agregó.

Italia fue eliminada en semifinales por Argentina en definición a penales.

"Malditos penales", comentó Schillaci. "Los penales son una lotería, una moneda al aire".

Aseguró que su mayor alegría en los últimos meses fue la convocatoria a último momento para la selección, y la peor desilusión "el que mis cinco goles no nos llevaran a la final".

Pero lo definitivo es que, a los 26 años, Schillaci, que hasta hace poco más de un año era un oscuro jugador de la segunda división italiana, puede quedar como máximo goleador de una copa mundial.

Su rival, Lineker, ya conoce ese halago, pues logró el título en México hace cuatro años, con seis goles.

Lineker tenía un sólo gol cuando aseguró a los periodistas que aun aspiraba al cetro de máximo artillero. Pocos le creyeron, pero él agregó tres más en dos partidos, y quedó como firme desafiante de Schillaci y Skuhravy.

Schillaci
y un caro anhelo...

MARINO, 6 (REUTER).- El delantero italiano Salvatore Schillaci dijo que quiere culminar su participación en la copa del mundo el sábado (hoy) marcando por lo menos un tanto para ser el máximo goleador del torneo.

"Quiero anotar otro gol y quedar al tope de la tabla con seis goles, igual que M. Kempes, Paolo Rossi y Gary Lineker", dijo hoy en este campo de entrenamiento donde practicó la escuadra italiana.

Los tres jugadores, de Argentina, Italia e Inglaterra respectivamente, fueron los máximos goleadores de los mundiales de 1978, 1982y 1986.

Schillaci integrará la escuadra italiana que el sábado (hoy) enfrentará a Inglaterra para definir el tercer puesto del mundial.

Pero Lineker, que jugará ante la escuadra de Schillaci, tiene también posibilidades pues ha marcado cuatro goles hasta el momento en el torneo.

Además, el domingo Lothar Matthaeus, que tiene cuatro goles, puede asimismo superar esa marca... y cualquier otra defensa argentina mediante.

Schillaci, actual líder de la tabla de goleadores junto al checoslovaco Tomás Skuhravy, también fue votado como el jugador italiano más popular en una encuesta callejera divulgada hoy.

Según la encuesta, Schillaci, quien jugaba en la segunda división hace poco más de un año y fue incorporado al equipo como eventual suplente, superó en votos al guardameta Walter Zenga, al delantero Gianluca Vialli y al zaguero Franco Baresi.

LA COPA MUNDIAL
más limpia que se recuerde

- La FIFA destaca efectividad de los árbitros para impedir el juego violento

ROMA, 6 (REUTER).- La campaña de los árbitros contra el juego sucio ha dado como resultado la Copa Mundial más limpia que se recuerde, no obstante --o debido-- a un número récord de tarjetas amarillas y rojas.

El vocero de la FIFA Guido Tognoni dijo que los arbitrajes en el actual torneo habían sido excelentes a partir de la segunda ronda. "El comportamiento de jugadores y entrenadores nunca ha sido mejor que aquí".

Sin embargo agregó que la copa mundial no ha satisfecho las expectativas de la FIFA como espectáculo debido a la escasez de goles y la falta de atracción en muchos partidos de la primera ronda.

"No podemos decir que estamos conformes o disconformes. Pero nos sorprende que a partir de la segunda ronda no hayamos tenido muchos más goles.

"En México hace cuatro años, este tramo del torneo fue espectacular y eso era lo que todos esperaban aquí también", agregó.

Los jueces de los primeros 50 partidos aplicaron una cantidad récord de 165 amonestaciones y expulsaron a 14 jugadores, lo cual es también una marca sin precedentes, en el marco de nuevos lineamientos de la FIFA para reprimir las infracciones.

"El número de tarjetas amarillas y rojas es engañoso", dijo Tognoni. "No indica que este torneo tuvo un desarrollo "sucio" sino todo lo contrario. Debe recordarse que las causas por las que fueron sacadas tarjetas amarillas fueron menos relevantes que nunca antes.

"Estamos satisfechos también de que no haya habido grandes escándalos excepto el incidente que involucró a (Frank) Rijkaard y (Rudi) Voeller".

El defensor holandés Rijkaard y el delantero germano-federal Voeller fueron expulsados después de un alterado durante el partido por la segunda ronda entre sus respectivos países.

Con dos partidos por jugarse --la final y el desempate por el tercer puesto-- el torneo ha producido 111 goles, un promedio de 2.22 por partido. La menor marca previa se produjo hace cuatro años en México, donde el promedio fue de 2.53.

"La calidad del juego fue buena pero no hubo muchos goles", dijo Tognoni, agregando que "los sistemas trabajan como computadoras en la defensa. Los errores producen goles y hemos visto a equipos que cometen muy pocos errores.

"La brecha entre los equipos está estrechándose también cada vez más. Los equipos más modestos han avanzado y es mucho más difícil ahora que alguno gane por un amplio margen de goles.

"Físicamente, todos los equipos están ahora en el mismo nivel. No vi a ningún conjunto que haya finalizado exhausto, aunque en algunos casos hayan tenido que jugar con 10 hombres.

"Pero tácticamente no hay nada nuevo en estas finales. La revolución del fútbol no se ha producido en Italia.

"No tuvimos tantos memorables partidos como los vistos en 1978 o en 1986, pero no tenemos goles y los goles hacen la grandeza de los torneos".

El secretario general de la FIFA Joseph Blatter dijo en una entrevista con un diario suizo que el organismo rector del fútbol reexaminará el formato del torneo para tratar de determinar si puede encontrarse una alternativa mejor.

Se revisará el sistema de desempates

ZURICH, 6 (REUTER).- La Federación Internacional de Fútbol Asociado (FIFA) discutirá nuevamente el actual sistema de desempates de la Copa Mudial, dijo hoy su secretario general Sepp Blatter.

Al ser preguntado sobre si el sistema debiera ser modificado, Blatter dijo: "La FIFA ciertamente deberá reverlo desde el principio. Si alguien tiene una solución mejor, estaré agradecido".

Blatter agregó que el torneo en el que participan 24 equipos y dura 31 días es demasiado largo y que él preferiría admitir sólo 16 participantes.

Señaló además que los jueces de línea tendrían que estar entrenados especialmente y consideró que los árbitros deberían estar en mejor estado físico.

También censuró a la comisión de arbitraje de la FIFA, compuesta en gran parte por árbitros retirados, por no criticar a los encargados de controlar los encuentros.

Pero admitió que: "La gran cantidad de tarjetas rojas y amarillas hizo que los jugadores sean menos agresivos. Eso es muy placentero".

Explicó que la mejor experiencia la tuvo en el partido semifinal en que Alemania Federal venció a Inglaterra.

"El juego limpio me puso la carne de gallina... todos se respetaban entre sí. Fue maravilloso", puntualizó.

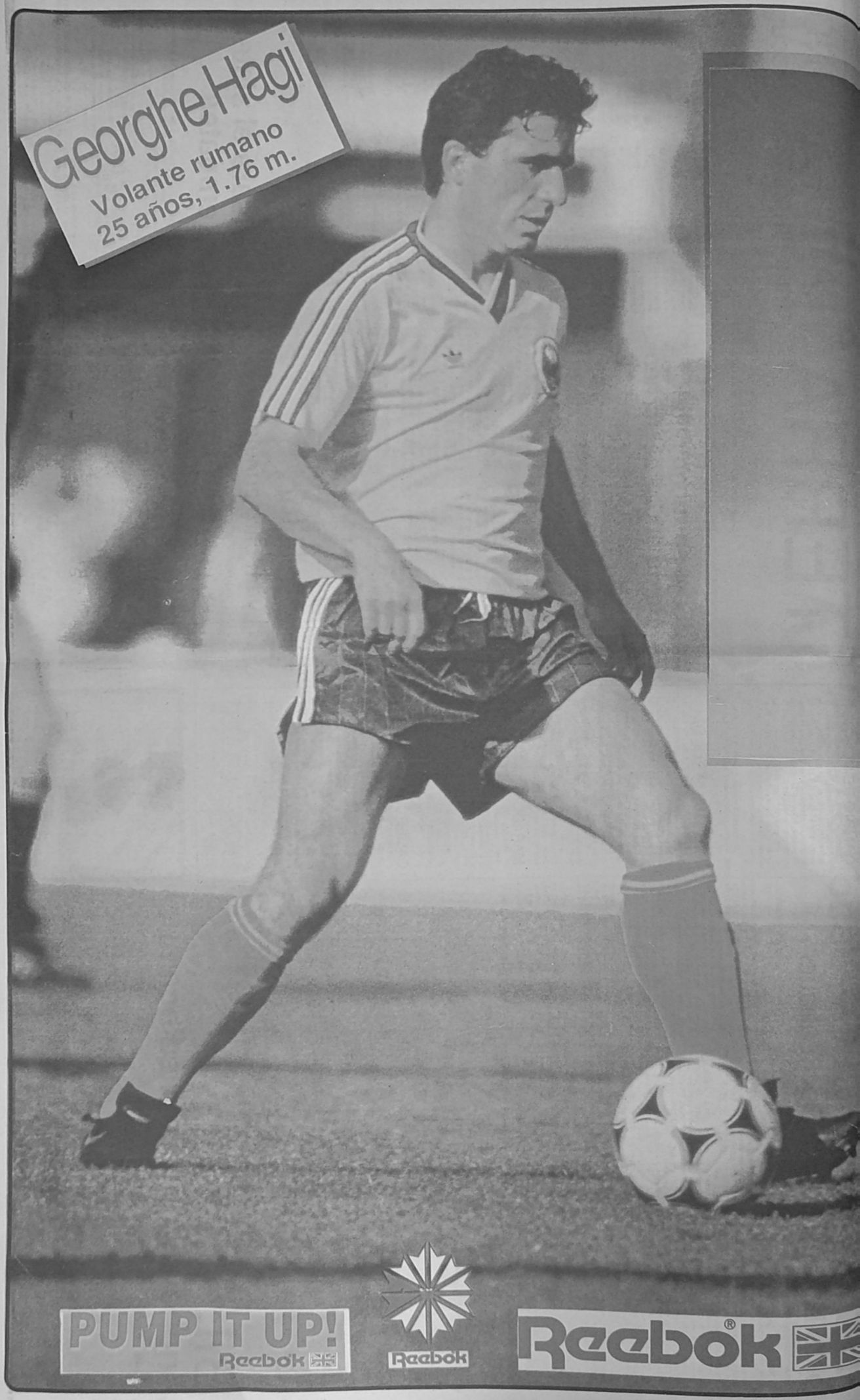
Georghe Hagi
Volante rumano
25 años, 1.76 m.
PUMP IT UP!
Reebok
Reebok
Reebok