Banco Nacional de Bolivia
BNB
El Banco más antiguo del país

Paraguay concedió a Bolivia zona franca en Puerto Valleta

página siete

Eliminarán 15 cajas de Seguro

página seis

Banco Nacional de Bolivia
BNB
El Banco más antiguo del país

HEMEROTECA

PRESENCIA

MATUTINO FUNDADO EL 28 DE MARZO DE 1952
AÑO XXXIX- No 11.412- LA PAZ,BOLIVIA,MARTES 5 DE JUNIO DE 1990- 38 PAGINAS- Bs 1.-

BANCO CENTRAL DE BOLIVIA
HEMEROTECA

EN ESTA EDICION

Recrudecerá el frío

Según el servicio de meteorología, recrudecerá la ola fría que afecta al país, por lo cual no es conveniente adelantar las vacaciones escolares (página 7).

MACA revisará concesión de tierras

El Consejo de Reforma Agraria revisará la concesión de tierras por parte de administraciones anteriores (página 7).

FMI: No es necesario reajuste de precios

Bolivia cumplió las metas fijadas por el organismo internacional y no será necesario reajustar precios en los bienes y servicios producidos por el estado, se informó oficialmente (página 7).

Cinco empresas defraudaron $US 500 mil

El director de la Renta denunció que cinco empresas defraudaron impuestos, entre ellas Gasser & Cía, Industrias "La Brigca" S.A. (página 4).

Justicia quiere recobrar confianza de la población

Al comenzar las jornadas judiciales en Sucre, el presidente de la Corte Suprema exhortó a los jurisconsultos a recobrar para la justicia boliviana la confianza de la población (PRESENCIA del País, página 1).

Brasil: "Collor puede convertirse en dictador"

El procurador federal de Brasil afirmó que el presidente Collor puede convertirse en un dictador, por su insistencia en conseguir acciones ya rechazadas por el Congreso (página 9).

Fosa común con fusilados encuentran en Chile

En Pisagua, cerca de Iquique, fue encontrada una fosa común con restos de personas fusiladas tras el cruento golpe militar de 1973 (página 9).

Relaciones diplomáticas URSS-Corea de Sur

Tras 86 años de rompimiento, los dos países resolvieron establecer vínculos diplomáticos en un futuro cercano (página 11).

Ministro de Minería

Relocalización de mineros no resolvió problemas de COMIBOL

Empresa minera estatal tiene plazo de 90 días para aplicar severo plan de racionalización que le permita acceder a crédito de 40 millones de dólares del BM y del BID y lograr una definitiva rehabilitación.

La relocalización de 23.000 trabajadores mineros no resolvió la crisis económica de la Corporación Minera de Bolivia (COMIBOL), dijo ayer el ministro de Minería, Walter Soriano Lea Plaza, al anunciar que la empresa deberá cumplir en un plazo de 90 días un "severo plan de racionalización", si quiere acceder a un crédito de 40 millones de dólares de los bancos Mundial e Interamericano de Desarrollo.

El ministro afirmó que el plazo otorgado por la banca multilateral comenzó a correr la anterior semana.

El plan consistirá en la adopción de medidas técnicas y administrativas, la racionalización del trabajo y la conformación de cooperativas, explicó Soriano.

"De no cumplir una serie de medidas de racionalización técnica y administrativa, no podremos lograr los desembolsos de 22 millones de dólares del Banco Mundial y de 18 del Banco Interamericano de Desarrollo", afirmó y agregó que los recursos servirán para que la COMIBOL supere una crisis económica que arrastra desde 1985 y que no pudo ser enfrentada con un plan de emergencia que puso en marcha el anterior gobierno ante la caída de los precios del estaño.

El programa de la anterior administración provocó el despido de 23.000 trabajadores mineros de la Corporación por el cierre de numerosas minas del estaño, pese a lo cual los problemas en la empresa minera persisten: "entre agosto de 1989 y mayo de 1990, la COMIBOL tuvo una pérdida de cuatro millones de dólares", dijo Soriano.

En el nuevo plan que pondrá en marcha el gobierno con el propósito de superar la crisis en la empresa minera, participará el Banco Mundial, señaló y agregó que los trabajadores han perdido la posibilidad de ser ellos los que intervengan en la rectificación de la empresa mediante la conformación de una empresa mixta.

Aseguró que el proyecto de rehabilitación en la COMIBOL no contempla el cierre de nuevas minas, como lo hizo el anterior gobierno, sino una "nueva conformación societaria" que daría lugar a la creación de cooperativas mineras integradas por los trabajadores. "Seguiremos insistiendo en eso para no vulnerar las fuentes de trabajo", agregó Soriano y se jactó de que el actual gobierno no haya despedido a ningún minero en la "segunda debacle de los precios del estaño".

OEA reafirma postulados democráticos

Los presidentes de seis países latinoamericanos, reiteraron ayer en Asunción del Paraguay los propósitos democráticos de la OEA, al conmemorar el centenario del sistema interamericano, en un acto al que asistió el presidente Jaime Paz Zamora. Bolivia no someterá ante el organismo continental su tradicional proyecto de resolución sobre su mediterraneidad, para que el problema sea "tema permanente" de discusión en ese foro, dijo el canciller Carlos Iturralde.

Fue suscrita Declaración de Asunción, conmemorando el centenario de la institución

Con un llamado a la integración regional, críticas a la relación comercial con Estados Unidos y a la década perdida en materia de desarrollo, seis presidentes latinoamericanos celebraron el primer centenario del sistema interamericano que dio lugar a la actual Organización de los Estados Americanos.

Pero a una centuria de su creación, analistas, diplomáticos y gobernantes se preguntaban en Asunción ¿Para qué sirve hoy la OEA? cuestionando la real influencia que tiene el organismo para solucionar problemas que aquejan al continente.

En una sesión solemne, los mandatarios de Argentina, Brasil, Bolivia, Uruguay, Paraguay y Surinam firmaron la Declaración de Asunción, donde se comprometen a consolidar la democracia, defender la libertad, mantener la paz y asegurar el respeto a los derechos humanos.

(Más información, página 10).

Paz Zamora, primer presidente de Bolivia que visita Paraguay

ASUNCION, JUN 4 (REUTER).- La XX Asamblea General de la OEA, estalló hoy en un aplauso cuando el presidente de BOLIVIA, Jaime Paz Zamora, recordó que es el primer mandatario de su país que visita Asunción desde la Guerra del Chaco en la década de 1930.

"Aunque ustedes no lo crean, yo soy el primer presidente boliviano que viene oficialmente invitado por un presidente de Paraguay a Asunción", dijo Paz Zamora en un discurso improvisado en la inauguración de la reunión de la Organización de Estados Americanos.

El recuerdo se hizo más emocionante cuando el jefe de Estado de BOLIVIA relató el impacto que produjo la guerra en su familia.

"Vengo a Paraguay después que mi padre estuvo arrestado aquí como prisionero de guerra", dijo.

"Y con uno de mis ministros, que es hijo de un oficial paraguayo, el primer agregado militar de este país en BOLIVIA", añadió para destacar la hermandad que une actualmente a los dos países.

Duro golpe a "Sendero"

LIMA, 4 (REUTER).- La policía peruana dijo hoy que había asestado un demoledor golpe contra las operaciones de Sendero Luminoso en Lima al capturar a 35 presuntos guerrilleros, entre ellos la viuda del escritor José María Arguedas, y que había allanado cinco casas usadas como refugio.

El presidente Alan García informó que los allanamientos y detenciones fueron el mayor golpe propinado a la organización en los diez años de insurgencia maoísta.

Manifestó que en una de las casas, ubicada en el distrito residencial de San Borja, cerca del Ministerio de Guerra, habría vivido el jefe máximo de Sendero, Abimael Guzmán.

"La policía tiene una veta fundamental para desactivar rápidamente lo que hay de la organización", dijo García.

Contradicciones en ADN sobre probable reestructuración del Gabinete

El MIR considerará el tema el fin de semana.- Dura crítica del presidente del Senado al FSE.

Versiones contradictorias en ADN sobre un plan reservado para reajustar el gabinete ministerial abondaron ayer la incertidumbre sobre el cambio de secretarios de Estado y la eliminación de algunos ministerios, mientras que el MIR informó que considerará la posible reestructuración este fin de semana.

Las contradicciones adenistas coincidieron con una dura crítica del Presidente del Senado, Gonzalo Valda, a la labor "discriminatoria" del FSE, dirigido por ADN. Valda afirmó en Potosí que si se dan "cambios en el Gabinete, en las empresas y en la conducción", el planteamiento del MIR será que el FSE atienda a las zonas más deprimidas, según el reporte del periodista Dinky Castillo.

Sintiéndose aludidos por el plan de recomposición ministerial, altos dirigentes de ADN, entre ellos Fernando Kieffer, señalaron que su partido no considera viable la recomendación de realizar cambios en el Gabinete, al cual otorgaron su respaldo. Por su parte, el ministro de Informaciones, Manfredo Kempff afirmó que el Presidente no tiene previsto reajustar el equipo ministerial

Pero el diputado adenista Guido Camacho, que dijo hablar a nombre de un importante sector de ADN, sostuvo que es necesario reajustar el esquema de gobierno tras los 10 meses en que se asumió la responsabilidad de administrar el estado.

La declaración de Camacho se sumó a la de otras fuentes políticas que confirmaron el propósito de reestructurar el gabinete, aunque en forma reservada para no causar la suspicacia de los ministros ni la susceptibilidad del primer mandatario.

La edición ayer del boletín confidencial Siglo XXI reiteró que "pronto jurarán nuevos ministros" y aunque consignó desmentidos, sostuvo que "ciertas cargas de embajadores están con reserva en blanco para la eventualidad de que algunos ministros se conviertan en diplomáticos".

"Las versiones parecen tener coherencia, por lo menos en lo que se refiere a cambios en el área económica", agregó el confidencial aunque también aseguró que quien tiene la última palabra es el presidente Jaime Paz.

(Más información, páginas 5 y 7).

El Colegio de Arquitectos de La Paz y el medio ambiente

El peligro de afectación irreversible al ecosistema de nuestro planeta está generando inmediatamente medidas de control de la acción humana sobre él, también con un alto contenido político, que no alcanza a superar la barrera creada por los enormes intereses económicos que explotan nuestros recursos naturales y contaminan nuestras aguas y nuestra atmósfera.

En nuestro país, de economía dotal y dependiente, está situación se observa en un proceso cada vez más acelerado.

En el ámbito regional, la explotación de nuestros recursos, no está conduciéndose adecuadamente en el marco del control del ecosistema regional: recordemos sólo los ejemplos más conocidos:

La explotación minera está contaminando las aguas de nuestros ríos con metales pesados que, en algún caso, como en La Paz, llegan hasta la ciudad para el consumo humano, o como es el caso de explotación del oro, que está produciendo un efecto encadenado que, de todos modos, acaba también en el consumo del hombre.

La irracional explotación forestal, en el oriente boliviano, está desertificando nuestras regiones tropicales, en los que el equilibrio ecológico es el más delicado y sensible.

La producción extendentaria de la hoja de coca, también está conduciendo al agotamiento de la producción agrícola en general, dejando tras suyo comunidades veteranas de campesinos que les permitían supervivir dignamente.

En el ámbito urbano, el incontrolable crecimiento demográfico y la falta de planificación de las acciones necesarias, está dando como resultado cada vez mayores efectos negativos, para la salud física y mental de los habitantes de nuestras ciudades y particularmente de La Paz. Veamos sólo algunos aspectos:

Mientras en el mundo entero se hacen esfuerzos denodados por recuperar los ríos, nosotros los convertimos en colectores cloacales, justificando así la casi irrevocable necesidad de entubarlos, perdiéndose la opción de gozarlos paisajísticamente en tramos muy significativos tanto en el Choqueyapu como Orkojahuira.

La ocupación del espacio urbanizable ha rebasado en mucho la capacidad de control de los organismos del desarrollo urbano, dejando la responsabilidad de los asentamientos en los habitantes, normalmente migrantes, que convierten sus espacios urbanos, en montañas de basura y en focos de insalubridad, ante la inexistencia de infraestructura básica.

La imagen urbana, hoy por hoy semiconsolidada, no ha obedecido ni se conduce actualmente midiendo la afectación definitiva que pueda tener sobre el actor urbano, que hasta hace muy poco tiempo, todavía podía guiar de visitas urbanas del majestuoso Illimani, que perdido en la maraña de las edificaciones nuevas de la ciudad.

La casi inexistencia de espacios libres verdes para la recreación, aún más, la casi inexistencia de vegetación son situaciones en las que estamos todos involucrados y particularmente los loteadores, convertidos en “apoderados” de las comunidades campesinas a las que usurpan su único medio de sustento, la tierra agrícola, para convertirse en los paladines del descontrol de crecimiento de la ciudad y de los precios del suelo urbano, con el directo o indirecto compromiso de funcionarios de nuestro órgano de gobierno local, quienes tuvieron en reiteradas oportunidades función sobre el loteo de áreas recuperadas a ríos o serranías insertas al espacio urbano por necesidad de control de riadas o de construcción de vías. Así nació la urbanización de Achumani y así también está naciendo la ocupación del área libre dejada por la avenida Kantutani.

Por último, creemos que todos estos problemas ya existentes o en ciernes sólo serán resueltos o por lo menos paliados existiendo la voluntad política de las autoridades y el compromiso de toda la comunidad, en la que también nos incluimos.

Los siguientes, son unos pocos criterios para la conducción de esas acciones de conjunto:

1.- En el ámbito regional, es imperioso que se diseñe y aplique un plan de ocupación efectiva del territorio, que tiene que ser necesariamente preparado para que sus habitantes futuros permanezcan en él, a diferencia del actual abandono en el que se deja a los colonizadores.

2.- Para cumplir con el propósito anterior, se debe dar prioridad a la inversión en áreas de producción y acompañarla con financiamiento de orden social, destinados a la infraestructura social básica.

3.- En el ámbito urbano, se debe crear comités de desarrollo urbano, en los que participen todas las instituciones y disciplinas que tengan que ver en la materia, desde las del gobierno local, pasando por las organizaciones profesionales e incluyendo a las organizaciones de base de barrios.

4.- Se debe revisar y superar la normativa para las urbanizaciones y edificaciones, dándoles mayor flexibilidad y exigiendo más aporte a los profesionales e instituciones actuantes.

5.- Se debe dar prioridad a la inversión urbana en las áreas desprovistas de infraestructura básica, para librarlos de su condición de focos de reducción de la calidad de vida.

6.- Se debe generar y destinar adecuados recursos a la investigación de la recuperación de los ríos y a la eliminación de desechos domésticos e industriales.

7.- Se debe pensar y apoyar programas y proyectos integrales de mejoramiento urbano, en los que la actividad de los profesionales autorizados disciplinariamente operen en conjunto con la comunidad directamente interesada y afectada.

8.- Se debe entablar acuerdos entre las instituciones del desarrollo regional y urbano y las organizaciones y colegios profesionales, para discernir, diseñar y, finalmente, impulsar planes en los que todos estemos comprometidos para el mejor control del medio ambiente.

Urgente: Estamos perdiendo el mar

Por Julio César Cayo

Pregunta: ¿Cree usted realmente que algún día recuperaremos nuestro mar?

Respuesta: ¿Cómo? ¿Acaso siguen pensando en eso?

Esta fue la trágica respuesta que dieron algunos bolivianos en torno a la solución andina. La pérdida de esperanza expresada en esas palabras encierran un inminente peligro y esto debe llevarnos a un inmediato reordenamiento de pensamientos nacionales. ¿Cuántos bolivianos piensan de esa forma? ¿En qué proporción la juventud boliviana está influenciada con ese pensamiento derrotista? ¿En qué medida las autoridades tienen su cuota parte en esta pérdida de esperanza de volver a Antofagasta? ¿Acaso puede llegar el día fatal en que el pueblo andino baje la cabeza inclinando las rodillas, y conteste a su invasor: “Sí amo, nosotros nunca tuvimos mar”!

La deuda externa se la insoporta. La pobreza nacional se la carga. Y la inflación se desinfla en el escepticismo boliviano de vencer al dolor y levantar la vista a la razón. Pero lo que nunca podrá tolerarse es el hecho de aceptar perder las esperanzas de toda la nación. Evaporar los ideales de un país es desintegrar al pueblo. Sin mar en los objetivos bolivianos no existen objetivos bolivianos. Sin puertos en la política exterior boliviana no existe política exterior boliviana. Y sin rostros en las decisiones nacionales no existen decisiones nacionales.

Entonces, ¿por qué algunos bolivianos empiezan a responder con pesimismo al llamado de nuestras gestiones? ¿Donde está la punta del ovillo culpable?

Está claro que las primeras voces de alarma hacia una pérdida de la esperanza marítima radica en el entumecimiento de negociaciones claras y concretas. El pueblo boliviano siempre fue testigo de diálogos, de gobiernos de turno, en referencia a la solución boliviana de puertos necesarios. En algunos casos, abrazos en Charaña y Punta del Este fueron la única concesión que se obtuvo del vecino del sur-oeste. En otros del vecino del sur-este. En otras ocasiones, simplemente un silencio ensordecedor respondió al apremio nacional.

¡Acaso los bolivianos líderes estarán destinados a eternas negociaciones sin una solución definitiva? ¿Será por ello que algunos bolivianos comunes empiezan a perder las esperanzas de volver al mar?

En estos últimos tiempos se habla mucho de la integración latinoamericana. Se dice que en un continente latinoamericano integrado Bolivia ya no tendrá necesidad de sus puertos de antaño, pues tendrá todos los puertos que necesite. Pues bien, si todo eso es verdad, la puerta boliviana se apresurará a [illegible] americana en bien [illegible] demás. El Estado [illegible] puede retrasar esta [illegible] un segundo más. Ahora nos permitimos ya [illegible] las cosas de alarma. Aún aplaudir una solución [illegible] sea fruto de una [illegible] rera el [illegible] dejen de pensar [illegible] y llenen ellos mismos [illegible] haría una polémica [illegible] real.

Bolivia nunca fue [illegible] nera. Pero son sus hijos [illegible] que tienen la última [illegible] ellos los que deben [illegible] sición del territorio. [illegible] bivianos dejar de pensar [illegible] torno al mar? (Tendrán [illegible] decidir en encontrar una [illegible] definitiva a la espera [illegible] durante 111 años).

Por lo pronto, [illegible] bivianos líderes decidan [illegible] cer con la espina de la [illegible] conformémonos con esta [illegible] de respuesta que gracias [illegible] también existe:

Pregunta: ¿Cree [illegible] mente que algún día [illegible] mos nuestro mar?

Respuesta: Sí, y [illegible] pronto.

Julio César Cayo es [illegible] Ingeniero en la UMSA.

El voto de los jóvenes

Por Manuel Vargas

Para hablar de estos asuntos del voto, todavía sin diferencias de edades, en primer lugar hay que ser muy idealista y crédulo. Hay que creer nada menos que en la democracia, que en nuestro medio se la confunde con ese complicadismo y manoseado aparato llamado sistema electoral. Democracia igual voto. Mientras más elecciones haya, más demócratas somos. Cuando hay elecciones, para discernir, diseñar y, finalmente, impulsar planes en los que todos estemos comprometidos para el mejor control del medio ambiente.

verdes. Por eso, con toda razón, el pueblo llama viejos verdes a ciertos individuos.

Pero hay que reivindicar a la verdura y sus vitaminas; a la verdura verdadera y no a la pesada y rancia. Es burno buscar escondidos signos y sacarles el jugo a las palabras. ¡Aquí está! Verde viene de **viridis**, que quiere decir viril. ¿Ahora se imaginan por qué les dicen verdes a ciertos individuos? Porque todavía se creen **viridis**.

O sea que, volviendo a nuestras huellas, los que no quieren saber del voto de los jóvenes, son unos viejos verdes. Están contra los viriles de nuestro país (no diré los únicos viriles porque... bueno) y postulan la gerontocracia. Pero eso del gobierno de los ancianos, está bien para nuestras culturas nativas. Los achachilas merecen todo nuestro respeto. ¿En cambio, en qué mente cabría decirles achachilas a Banzer o a Víctor Paz? Que los malkius nos libren. Estos criollos son simplemente unos viejos y punto.

Y además no se olviden que en nuestra cultura criolla, la palabra viejo casi siempre viene acompañada del adjetivo mañudo. Sí, señor: viejo mañudo. ¿Y el viejo mañudo?, cómo no le va a tener miedo al joven? Porque el joven todavía sueña, porque el joven no nada que perder, porque tiene tiene fuerza... en fin, de adjetivos porque se me demasiado. Porque así nos ven es fuerte, también a los alogios y a las mas nes... de los viejos.

Por eso me parece cuando esos maduros dicen que no, que cómo, vienes todavía no saben maduros y manipulados esos mismos maduros maduros individuos. Eses mozalbetes que saben vida, qué saben de la pragmática y de la conse que saben de nuestras de lo que nos ha costado poder...

Bueno, y después de t ¿quién se anima a decir de acuerdo con el voto de nes?... Bueno... ¿Serán los jóvenes los que van a este asunto de mayores? qué sacamos con decir Por ahí no está precisa k'aito del ovillo.

Manuel Vargas es escritor.

Perestroika a la boliviana

Por Augusto Arroyo Z.

Con motivo de la última reunión nacional de los dirigentes adenistas, el jefe máximo de ese partido político, aseguró que ADN fue gestor de una “perestroika” en Bolivia, mereciendo como era de esperar, una cerrada ovación de sus seguidores e incondicionales que formaban marco del cuadro a que se hace referencia.

Pensamos que, casi de inmediato o con espacio de algunos días, debían producirse las aclaraciones o rectificaciones necesarias, por parte de la supuesta “línea política” que sustiene ser la capa pensante que marca el termómetro de la opinión pública en nuestro medio, lo que no ha ocurrido, aparte de algunos comentarios a la volanda, carentes de seriedad y hasta incurriendo en chacota, atribuyéndole al Gral. Banzer facultad para crear y propalar su propia perestroika.

Por ese antecedente y con el legítimo derecho que asiste a todo ciudadano boliviano que, se precia de sobrevivir en esta denominada época democrática, hemos decidido expresar nuestra modesta opinión sobre el tema, para desmentir que en el medio social boliviano, antes ni ahora, puede producirse la nombrada perestroika, en consideración a las siguientes razones:

1°.- La perestroika constituye un fenómeno social sobre la necesidad de cambio que tenía y debe operarse, única y exclusivamente dentro los límites de una sociedad socialista, como consecuencia de la experiencia recogida en el transcurso de aproximadamente setenta años de vida social dentro de ese régimen.

2°.- Bastaría practicar un somero repaso de las condiciones difíciles y penosas que fueron impuestas al pueblo ruso, para que, contra viento y marea, fuera forjando su destino, desafiando primero y venciendo, después, las intervenciones sangrientas desencadenadas por las potencias imperialistas que, impotentes veían, cómo se les escapaban de las manos inmensas contingentes humanos, que nunca más volverían a constituir su fuerza de trabajo y carne de cañón para edificar sus imperios de riquezas multibadas, como ocurría en el pasado.

3°.- Entre los sectores políticos de la pequeña burguesía y aún de los pseudomarxistas de que está plagado nuestro medio ambiente, se proclama el falso principio de que la perestroika es contraria a la línea impuesta por el creador de la Unión Soviética, Lenin; nada más falso, sus últimos pensamientos y preocupaciones antes de su muerte, ocurrida en 1924, estuvieron dirigidos a plantear interrogantes sobre el futuro de la sociedad socialista que había fundado. Ahí está su programa sobre la Nueva Política Económica, NEP, al punto de que si hoy viviera el señor Vladimir Ilich Ulianov Lenin, sería el primer abanderado de la nombrada perestroika, con mayor profundidad y autoridad que el actual gobernante soviético.

4°.- El contenido fundamental de la perestroika se refiere a la reestructuración o rectificación de los errores, desviaciones y vicios incurridos dentro de la sociedad socialista, así como a la glasnost o transparencia y claridad en el conocimiento, análisis y soluciones que se plantean dentro del marco de un grupo humano o país que se ha venido desenvolviendo dentro los cánones o medidas de una sociedad de tipo socialista, no capitalista, no feudalista, no fascista; así lo ha reconocido, lo reconoce y machaca sobre el tema de más socialismo y más democracia, precisamente el primer perrero-trokero de la época, el señor M. Gorbachov.

Para el caso, basta intercalar estas sus afirmaciones: “Para poner fin a todos los rumores y especulaciones sobre este tema que abundan en Occidente, quisiera señalar una vez más que estamos llevando a cabo todas nuestras reformas de acuerdo con nuestra elección socialista; estamos mirando dentro del socialismo, más que fuera de él, para encontrar respuestas a todas las preguntas que surgen; nosotros evaluamos por igual nuestros éxitos como nuestros errores, a base de pautas socialistas; aquellos que esperan que nos alejemos de la senda socialista estarán muy desilusionados”... más claro, agua.

De lo mínimamente expuesto, ¿qué podemos decir respecto de una supuesta perestroika a la boliviana?, absolutamente nada; jamás hemos vivido un sólo día dentro de un régimen socialista; nada se está reestructurando ni rectificando; los discursos y proclamas que se lanzan a los cuatro vientos, conteniendo verdades a medias, como en el caso de los convenios Paz-Bush sobre narcotráfico, como probó PRESENCIA, lo único que hacen es desorientar al pueblo que empieza a tener desconfianza del futuro.

Al paso en que vamos, no faltará quien sostenga que un gobernante que en el pasado fue dictador por gracia de un golpe de estado, al fuere nombrado mediante elecciones, será por consecuencia de la perestroika “a la boliviana”, un campeón de la democracia; está bien que a los connilitones se les ponga los dedos a la boca, pero está mal que al resto de los bolivianos se nos considere como a tontos o que vivimos en otra galaxia, ¿no es parece?

Augusto Arroyo Z., es abogado.

Privatización petrolera, nueva prueba para gobierno argentino

Por Gustavo Capd

Las resistencias a las políticas económicas liberales que en Argentina propugnan el desmantelamiento del Estado se reflejaron en las dilaciones sufridas por el programa de privatización de recursos petroleros.

Un plan de subasta de cuatro yacimientos petrolíferos ubicados entre los más ricos del país quedó diferido en la primera semana de junio por decisión del gobierno.

El 6 de junio debía cerrarse el período de presentación de empresas interesadas en participar de la preclasificación.

La venta de áreas petroleras tropezó con una trama antagónica más densa que la encontrada por los dos casos emblemáticos de la privatización, de Aerolíneas Argentinas y de la telefónica ENTEL.

Las autoridades actuaron presionadas por sectores sindicales y políticos opositores a las condiciones de privatización de las áreas ofrecidas en venta, que aportan 12,68 por ciento de la producción total del país, de unos 27 millones de metros cúbicos.

Los sindicatos cuestionan que la empresa estatal Yacimientos Petrolíferos Fiscales (YPF) se desprenda de sus mejores áreas de producción, donde realizó ingentes esfuerzos de exploración.

A su vez, políticos de las provincias donde se encuentran los yacimientos, reclaman una legislación previa a la subasta que atienda los intereses regionales.

El ministro de Obras y Servicios Públicos, José Dromi, terminó por aceptar la suspensión de la venta, supeditada ahora a la inminente integración de una empresa federal de hidrocarburos que atenderá las peticiones regionales.

La nueva compañía asociará a YPF con Gas del Estado y Yacimientos Carboníferos Fiscales, otros dos entes estatales.

Pero las nuevas condiciones del programa de privatización despertaron aparentemente a la industria petrolera.

Voceros oficiosos del sector atribuyeron al gobierno “una improvisación más” y calificaron a la suspensión de la subasta de “una despreujdad”.

Los empresarios petroleros habían seguido con cautela los anuncios del gobierno de desregulación de la actividad efectuados apenas asumió el presidente Carlos Menem, en julio de 1989.

Las prevenciones se diluyeron en mayo, cuando se confirmó la semiprivatización, porque en realidad las compañías privadas sólo obtendrían alrededor de 40 por ciento de la propiedad de las reservas, en las áreas denominadas centrales.

Sin embargo, las petroleras de capitales argentinos conservaron algunas reservas porque las características del proyecto favorecen claramente a las compañías extranjeras que disponen de tecnología para la recuperación de los pozos en venta.

El panorama ha cambiado con la decisión de diferir la subasta y se abre ahora un compás de espera en el desenvolvimiento de la actividad.

A aplazamiento también perjudica a la economía de Argentina y al mismo fisco, empeñado en recuperar el equilibrio de sus cuentas para cumplir compromisos contraídos con el Fondo Monetario Internacional (FMI).

El gobierno había resuelto que los ingresos producidos por la venta de los cuatro yacimientos se destinarán al Tesoro para disminuir el déficit fiscal.

Por conceptos de ventas de reservas y de utilización de los yacimientos, se calcula que YPF obtendrá alrededor de un mil millones de dólares.

Pero las presiones sindicales llevaron al gobierno a aceptar que los nuevos recursos se destinen a capitalización y modernización técnica de la compañía estatal.

En esas condiciones, el Tesoro perdía un recurso sustancial pero alentaba la esperanza de que esas inversiones vinculadas al mercado estimularán la actividad económica y beneficiarán indirectamente a las arcas fiscales.

El futuro del proyecto supeditado ahora a [illegible] nes del gobierno con el S[illegible] Único Petrolero del Estado PEI, que tiene inoculable [illegible] cia en YPF.

El SUPE reclama que [illegible] ya a dos áreas de la [illegible] de Vizcacheras y Puesto [illegible] dez, consideradas las más [illegible] vinculadas a una eventual [illegible] sión efectuada en una [illegible] cercana a esos yacimientos.

En las nuevas condiciones la venta incidirán también las tensiones de las compañías petroleras argentinas, que quedado desplazadas en [illegible] original.

Buenos Aires/Inter Press [illegible]

PRESENCIA

Periódico Fundado por Humberto Cayllani K. el 26 de Marzo de 1952

Directora: Ana María Romero de Campero
Subdirectores: Carlos Colón Arredondo - Mario Mondaca Vásquez

La Paz, Bolivia, martes 5 de junio de 1990

Una poda necesaria

[illegible] anuncio de que se terminará con la inflación de ministerios y subsecretarías, a fin de [illegible] a los que sean esencialmente necesarios, es una muestra de que existen en el go[illegible] oídos receptivos o simplemente gente [illegible] conocer técnicas empresariales que ense[illegible] a medir los costos y beneficios.

[illegible] de costos se trata, no hay duda de que la [illegible] del Ministerio sin Cartera y de una [illegible] de subsecretarías ha representado una [illegible] carga adicional para el Tesoro General [illegible] la Nación. Qué decir sobre la imagen de [illegible] que ha ido paralela a esas medidas.

[illegible] documentos que se han publicado, este [illegible] en los gastos administrativos, fue[illegible] haber sido censurado por diversos secto[illegible] de opinión nacional, ha concitado también [illegible] por parte de organismos internaciona[illegible], como el Banco Mundial y el FMI, reali[illegible] evaluaciones periódicas de la economía del [illegible].

[illegible] Lamentablemente que es difícil de explicar el au[illegible] de la burocracia en un momento en que [illegible] recomendaciones, tanto de la Aduana como de [illegible] Renta, han disminuido y para cubrir los [illegible] del Estado se ha tenido que subir el [illegible] de Yacimientos Petrolíferos Fiscales al [illegible], poniendo en riesgo su supervivencia.

[illegible] Del Ministerio sin Cartera se conoce que está [illegible] proyectos de descentralización y [illegible] burocratización del Estado. No cabe duda [illegible] que estos son necesarios pero no requerían [illegible] parapuas de un despacho ministerial extra [illegible] llevarse a cabo, pues, de otra manera, [illegible] podemos que preguntarnos qué le queda por [illegible] al Ministerio de Planeamiento.

[illegible] Aquí salta otra incongruencia. En un go[illegible] que se inclina abiertamente por la libre [illegible] y la actividad privada, ¿qué papel cumple el Ministerio de Planeamiento y Coordinación? Aparentemente no otro que el de coordinar las tareas de los demás despachos y prestar el equipo económico. Si esto es así, cómo explicarnos el nuevo rol que se le ha asignado al Ministerio de la Presidencia.

Hay una tendencia a la duplicidad de funciones que, con seguridad, entraban las tareas del Ejecutivo.

En lo referente a la cartera de Aeronáutica - que no es un pecado de este gobierno, sino del anterior- sin duda que podía volver a ser lo que antes fue: una dependencia del Ministerio de Transportes y Comunicaciones, en todo lo que se refiere al tema de la aeronavegación, y otra del Ministerio de Defensa en lo que toca al ámbito castrense.

Estos ejemplos, tomados al azar, nos muestran que se hace necesaria toda una política de desburocratización que empiece por readecuar el Estado al tiempo que vivimos. Hay que recordar que, fuera de dos decretos de reorganización del Poder Ejecutivo que se aprobaron por los regímenes de facto de los generales Ovando y Banzer entre los años 1969 y 1976, el período democrático ha sido especialmente fugo en acometer esta tarea.

Al margen del aspecto estructural, que vale la pena estudiar con cuidado, es preciso que las autoridades no pierdan de vista la necesidad de practicar una política de austeridad en la cosa pública que se conduzca de la situación por la que atraviesa la mayoría del pueblo.

Pero, al César lo que es del César. El anuncio de que se reducirá la masa burocrática del Estado y se realizarán cambios en el futuro próximo es digno de elogio. Muestra que se ha evaluado la situación y se ha producido una contrición oportuna. Sólo resta esperar el resultado.

Una pausa para el ecocidio

Por Marthadina M. de Finot

En ningún otro campo como en el medio ambiente resulta tan difícil pasar del plano de los discursos al de la práctica. La palabra "ecología" desgastada "ecología" es ya, un cabaretero en este sentido; y digo lamentablemente desgastada, porque el discurso "ecológico" tiene connotaciones que van mucho más lejos que lo que pretende el discurso que lleva esas palabras.

Pareciera como si se pretendiera hacer creer que por los la voluntad de preservar los recursos naturales y de proteger el medio ambiente se trasladaría, en hechos a través del decreto en cuestión. Sin embargo, en la realidad, la pausa ecológica no toca más que una mínima parte del problema.

En efecto, aquella se limita a prohibir nuevas concesiones de tierras para explotación del recurso forestal (bosque del territorio.

Pero ¿cuál es el problema que verdaderamente hay que resolver? Ya es un hecho consumado que toda la población en asentada que se está transfiriendo en la parte de nuestro territorio oriente (cabecera de "bosque" con madera de altísimo valor. Se sabe que más del 50% de este territorio boscoso ha sido objeto de concesiones para la explotación de este recurso que sale del país sin valor agregado, y que, por tanto, no deja más beneficios que salarios que no permiten a los trabajadores mejorar sus condiciones de vida.

El problema se deriva del hecho de que las empresas que[illegible] están explotando madera a ritmos que no son compatibles con el tiempo mínimo necesario para la regeneración natural o inducida. La consecuencia es la pérdida de la diversidad ecológica con la consiguiente vulnerabilidad de los ecosistemas frente [illegible].

El problema es grave no sólo por lo que esto significaría para el equilibrio de ecosistemas y por la contribución al calentamiento del [illegible] sino también, por la [illegible] que se está [illegible] a cabo no deja posibilidad para un desarrollo alternativo en este campo en circunstancias en que el mercado internacional ofrece perspectivas halagüeñas para los productores que, partiendo de esta materia prima, se exporten con mayor valor agregado.

Pero la pausa ecológica no dice nada respecto a otro problema que es el más grave y urgente de resolver en el campo forestal. Los concesionarios hechas hasta el momento son aquellos que[illegible] desde el punto de vista legal. Pero, no todos cumplen con las exigencias en materia de [illegible] ¿[illegible] dicho, ¿cuántas empresas tienen un [illegible] ajustado a la realidad? Por otra parte, no todas cumplen con los planes de manejo, pues estos planes muestran en casi todos los casos tasas de explotación racional, pero en la realidad esa racionalidad está en [illegible] como no pueda ser de otra manera, de las empresas de la madera, de madera, con el plazo más breve y al mínimo costo.

Entonces, la cosa que se plantea, si se quiere ser consecuente con la sabiduría ya comprobada de proteger el medio ambiente, es la de tener a cabo un control y [illegible] de las actividades de tala con de las empresas concesionarias, con la perspectiva de revisar concesiones a aquellas que no se ajustan a las condiciones y requisitos.

Pero esto no puede hacerlo el gobierno central sino los municipios, [illegible] departamental y local. Y para ello, se [illegible] de que [illegible] con los instrumentos adecuados, recursos humanos capacitados, con técnicas y técnicas de [illegible], tecnología y, en fin, con el apoyo y presión de las instituciones y [illegible] departamentales y de la población.

En conclusión, en puntos que la pausa ecológica [illegible] no sólo a fin de resolver los verdaderos problemas forestales y [illegible] de otra manera, el ecocidio. Sólo así, los instrumentos será eficaz para los propósitos que se [illegible].

Marthadina M. de Finot es escritora, escribe sobre problemas urbanos y de educación social y ecológica.

Palabra suelta

Por Raúl Rivadeneira Prada

Un espía de pacotilla

El hombre de impermeable beige, estilo Dick-Tracy, se presentó ante la secretaria de la Cámara de Diputados y le dijo: "Dame usted información confidencial sobre las actividades de los parlamentarios". La secretaria quedó medio turulata, pero atinó a preguntar: "¿Y quién es usted?" El hombre no tuvo inconveniente en identificarse: "Oscar Arandia, agente del Servicio de Inteligencia. ¡Ah! la información que le pido debe ser de primera mano".

Un diputado, jefe de la azorada secretaria y celoso guardián de los secretos camarales, ha pegado el grito al cielo, como corresponda, y mordido cielo y tierra para que se dé con el paradero del fugitivo. La policía ha dicho que en sus registros no hay persona que responda al nombre de Oscar y al apellido de Arandia.

La Sociedad de Espías, Hombrecitos, Fisgones y Ramas Anexas ha de estar largamente indignada contra el impostor, porque su actitud desprestigia al gremio.

Para empezar, ningún espía que se respete a sí mismo y que ame a su profesión anda exhibiendo credenciales ni se identifica con nombre y apellido, en las primeras de cambio. En segundo lugar, un espía competente jamás pide información a boca de jarro. No, señor, no lo hace así. El espionaje es una ciencia y un arte; que lo digan James Bond y la Mata Hari, si no es cierto. Para obtener información secreta, hay que saber disfrazarse de mil maneras; colocar micrófonos en cabezas de alfileres, llevar una cámara fotográfica dentro de un encendedor; conseguir pega de afiler, muy-edo o barrenderos para no despertar la mínima sospecha.

Sólo a un aficionado podía ocurrírsele la tontería de exhibirse así: "Oiga, soy agente de Inteligencia, mi nombre es Fulanito de Tal, aquí están mis credenciales. Usted debe darme información secreta. Y no lo diga a nadie, porque ya todos saben la mentira que les han encomendado".

¿Qué información valiosa se puede obtener acerca de las actividades de los honorables parlamentarios? ¿Qué cosa que no sea de dominio público? Para enterarse de lo que hacen nuestros parlamentarios no hace falta emular a la brigada de "Misión Imposible". Hay medios más idóneos y baratos por ejemplo, leer el "Orden del día" de las cámaras, seguir las noticias de los diarios, la radio y la televisión, o preguntarle a cualquier ciudadano.

En las mencionadas fuentes de información, uno llega a enterarse de que, con ilustres excepciones que confirman la regla, nuestros honorables representantes nacionales tienen dos tipos de actividades:

a) Principales: Ganar dietas mensuales que, sin contar varias y espadas, equivalen a veinte sueldos de un maestro de escuela; aumentarse el monto de dietas, viáticos y otros ingresillos, cada vez que se les antoja; negar incrementos salariales a todos los demás ciudadanos, porque el presupuesto general de la nación no puede ser "desmesurado" y es deber patriótico evitar que se desate un proceso inflacionario; decretar receso parlamentario con cualquier motivo; hacer faltar quórum.

b) Secundarias: Asistir a algunas sesiones; presentar mociones de comunicación; pedir informes verbales y escritos; plantear interpelaciones; pedir comparecencia nominal de voto, y... aprobar leyes (si queda tiempo para aprobarlas).

Como ve, mi querido amigo Arandia, usted no necesitaba hacerse el espía para averiguar cuáles son las actividades de los parlamentarios. Ahora, si su vocación por el espionaje es irresistible, consígase una "boquita" para incorporarse a la CIA y aprenda de memoria el Manual del Buen Espía para no volver a sufrir la pata.

Día del maestro

Por Saturnino Mayorga Pérez

El 6 de junio de cada año es el "Día del Maestro", instituido como homenaje a la fundación de la primera "Escuela Normal de Maestros" en Sucre, 31 ó de junio de [illegible].

[illegible] este hecho histórico, el [illegible] homenaje que se puede hacer al maestro en ese día es recordar desde cualquier ámbito la [illegible], sacrificada y virtuosa función que cumple en el seno de la sociedad.

[illegible] día en que la opinión pública [illegible] el maestro, depositando en él su confianza y su esperanza, a cuyo cargo está en gran [illegible] la formación de las nuevas generaciones, desde el jardín de infantes hasta los más altos [illegible] de la enseñanza académica.

[illegible] el maestro en la sociedad es de carácter apostolado. Enseñar para [illegible] es noblísima. En su paciente y silenciosa labor diaria, [illegible] el camino de rectitud y lealtad. En cada lección [illegible], va entregando armas [illegible] que el niño, adolescente, [illegible] puedan defenderse [illegible] en la dura lucha para [illegible] los problemas que el [illegible] nos pone delante.

El maestro, por su cotidiana actividad vital, es el factor más decisivo para los cambios cualitativos de la familia y de la sociedad, porque no solamente como otrora enseña a leer y escribir, sino que educa; educar es liberar.

Liberar de los instintos perniciosos que el atavismo y la herencia han depositado en nosotros. Es más: educar es mostrar al educando el camino sobre el cual un día tendrá que marchar solo, para ir, si es posible, más lejos y más alto que el lugar en que nosotros nos detuvimos. Educar es preparar para la vida. En esto radica, sin duda, la nobleza y la responsabilidad de la misión del maestro.

Por eso, sus hondas y sabias enseñanzas no pueden olvidarse, puesto que servirán en la vida, para vencer la ignorancia, la miseria y el dolor; para defenderse de las ideas, sentimientos y acciones egoístas; para elevarnos a las regiones serenas y luminosas donde domina la bondad, la justicia, la libertad, el saber, la belleza, el amor y la solidaridad.

La función del maestro es, por cierto, una de las más importantes para preparar a nuestras generaciones nuevas para la vida que llevará dentro de diez, veinte, treinta, cincuenta años. Esa es la finalidad primordial, a fin de labrar el progreso permanente de la cultura social y económico de la patria. Pero, a pesar de ello, a la educación boliviana le hace falta un fuerte y audaz sacudimiento ideológico y técnico, capaz de confrontar experiencias, de renovar criterios, de suscitar planteamientos que concurran a la mejor definición y solución de sus problemas.

La formación y mejoramiento del magisterio, la organización técnica y administrativa del sistema educativo, la reestructuración de los planes y programas de enseñanza, los seminarios-talleres, deben ser temas substanciales ante los cambios que inciden y sucederán continuamente por el avance acelerado de la ciencia y la tecnología. Pensamos que la verdadera educación no se vuelve hacia el pasado; busca preparar un porvenir mejor, como consecuencia del pasado.

Saturnino Mayorga Pérez es profesor especializado en supervisión y administración educativa.

Biblia en sus manos

"Al César, lo del César; a Dios, lo que es de Dios"

[illegible] donde Jesús a algunos judíos juntos con partidarios de Herodes. Esa gente venía con una pregunta que era una verdadera trampa. Y dijeron a Jesús: "Maestro, sabemos que eres sincero y no te preocupas de quién te [illegible] y te dejas influenciar por él. Por eso enseñas con franqueza los caminos de Dios. Dinos, ¿está [illegible] pagar el impuesto al [illegible] o no? ¿Debemos pagarlo o [illegible]?

[illegible] Jesús, desenmascarándolos, dijo: "¿Por qué me ponen trampas? Tráiganme una moneda [illegible]".

[illegible] mostraron un denario, y [illegible] preguntó: "¿De quién es esta cara y lo que está escrito?" [illegible] respondieron: "Del César". [illegible] Jesús les dijo: "Lo que [illegible] del César, devuélvanselo al [illegible] lo que es de Dios, a Dios."

(Mateo, 22, 15-22)

[illegible] quedaron muy sorprendidos [illegible] (Mc. 12, 12-17).

A mano alzada

Por Rulo Vali

Violencia en democracia

Por Antonio Edgar Moreno Valdivia

La violencia, entendida como la coacción que se ejerce sobre otro u otros, por la fuerza, la amenaza, la intimidación, la manipulación o diferentes formas de presión psicológica, con el fin de alcanzar un objetivo, ha acompañado al hombre desde los albores de la humanidad. Así, la convivencia pacífica entre los hombres parece ser una quimera imposible.

En la actualidad, la destrucción cotidiana causada por la violencia es una realidad inmediata, evidente y apabullante. Cada día más los medios masivos de comunicación nos inundan con informaciones que evidencian el recrudecimiento de la violencia con el trágico saldo de víctimas inocentes.

En un contexto de crisis, atraso, dependencia y pobreza, la irrupción de la violencia organizada constituye la tendencia más alarmante en países subdesarrollados. Es evidente e innegable que sus demandas por un crecimiento económico con justicia social han generado tensiones y conflictos sociales violentos a nivel local, nacional e internacional, a lo largo y ancho del tercer mundo.

El problema de nuestros países es adecuadamente ilustrado por la conocida afirmación de M.L.King: la pobreza es violencia. En las últimas décadas, se ha observado en América Latina una larga y ascendente espiral de violencia; se ha producido un aumento cualitativo y cuantitativo de la violencia social cotidiana y autodestructiva, bajo una multiplicidad de formas que van desde el acoso y extermino de poblaciones aborígenes hasta la violencia ola terrorista que sacude las ciudades de Bogotá y Medellín; desde el diseño de políticas de ajuste neoliberales, pasando por la acción de grupos paramilitares, hasta la violencia restauradora de algunos grupos guerrilleros. La violencia, bajo estas manifestaciones si[illegible], tiene múltiple presencia en la vida cotidiana de más de 400 millones de latinoamericanos.

Un análisis de la situación regional refleja que la violencia, la represión, la tortura, o, simplemente, la fuerza, proviene casi siempre del Estado y los sectores dominantes. La violencia de los subordinados es esporádica, defensiva y reactiva ante situaciones de extrema opresión e injusticia social.

Hoy por hoy, nos hallamos con sociedades que se desangran por acciones de una violencia que tiene viejas causas (dependencia y subdesarrollo) y nuevas manifestaciones como el narcotráfico.

Colombia tiene el triste privilegio de contar con la más dramática estadística de crímenes atribuidos al narcotráfico. Para 1990, las cifras del terror superan las "120.000 muertes en atentados y asesinatos directos contra políticos, jueces, periodistas, policías y civiles". La violencia producto de la "guerra sucia", en la que se mezclan criminalmente terrorismo y dineros del narcotráfico, tiene el siniestro objetivo de someter a la sociedad colombiana a través de la estrategia del terror.

No sólo esta forma de violencia está presente en la región, en Argentina, como un secuela de las decisiones económicas de actual gobierno y la aplicación de políticas de ajuste, toda una gama secuelas, se ha generado una forma de violencia más dramática y más cruel: la agudización de la pobreza y las condiciones de vida de más de nueve millones de argentinos. La peor recesión de su historia, la profundidad de la crisis, la cesantía masiva y la multiplicación de saqueos alimenticios, en uno de los países más ricos del continente en fuentes alimenticias, han abierto la posibilidad de recrudecimiento de la violencia en la también posible intervención de las Fuerzas Armadas argentinas ante un eventual "estado de conmoción interior".

En Perú, la hiperinflación y la gravedad de la crisis, donde cinco de cinco peruanos no tiene empleo, ha desatado una ola de violencia que se agudiza aún más, por las acciones del grupo maoísta Sendero Luminoso y del Movimiento Revolucionario Tupac Amaru. La violencia personificada por la guerrilla, si bien, tiene la figura de un instrumento de cambio social de un recurso para quebrar estructuras sociales injustas a través de la lucha armada sólo ha incrementado la violencia y el terrorismo causando un número indeterminado de víctimas. Inocentes que pertenecen a estratos sociales que dicen defender.

En Bolivia, los cambios sociales, económicos, políticos y culturales inaugurados en 1985, han iniciado formas particulares de violencia. La NPE ha obtenido determinados frutos, pero también ha acumulado más injusticias, desigualdades y una resistencia popular que probablemente, si el actual gobierno no flexibiliza el modelo y haga menos duro el sacrificio de mayoría, sectores de la población, dará lugar al establecimiento de una convulsión social de consecuencias graves.

El desempleo, la pobreza, los bajos salarios, los despidos colectivos, el cierre de fábricas, la creciente informalización de la economía, la represión callejera, la guerra contra los cocaleros y la proliferación de tumores cancerosos son formas de violencia, entre otras, que se han manifestado en nuestras relaciones sociales y en las interacciones cotidianas.

La triste realidad de nuestras sociedades conflictuadas pone en peligro los objetivos básicos del progreso social y el desarrollo armónico; ponen en jaque nuestros valores, nuestras instituciones y la preservación de nuestras jóvenes democracias. Existe la necesidad de "humanizarnos", generar resistencias y formas alternativas para erradicar al menos las formas más absurdas de violencia en la región.

Antonio Edgar Moreno Valdivia es sociólogo y docente en la UMSA.

YPFB incrementará exploración petrolera en el altiplano

Yacimientos Petrolíferos Fiscales Bolivianos (YPFB) aumentará las tareas de exploración petrolera en el Altiplano norte, donde el Banco Interamericano de Desarrollo (BID) realiza un estudio para determinar el potencial de la zona, informó ayer esa empresa.

Con este propósito, YPFB instalará una gerencia denominada de exploración petrolera norte que tendrá como objetivo supervisar las actividades de la empresa estatal y de contratistas extranjeras interesadas en trabajar en la zona.

Desde 1930, año en que se creó YPFB, la empresa estatal ha tenido gerencias en Santa Cruz, Chuquisaca y Tarija, pero ninguna encargada de atender la región del altiplano boliviano.

"Noticias Bolivianas", boletín de periodismo de investigación, asegura en su número 30, citando fuentes de la Comisión de Hidrocarburos de la Cámara de Diputados, que los trabajos de exploración petrolera ahorran apenas una cuarta parte del territorio nacional.

Las cuencas potencialmente hidrocarburíferas ahorran al 50% del territorio nacional, dice Noticias Bolivianas.

Existen recursos para pago salarial

El Tesoro General de la Nación podrá pagar los salarios del mes de junio con el aumento general dispuesto por el gobierno, informó el subsecretario del Tesoro, Armando Méndez, quien dijo que las arcas fiscales tienen los recursos necesarios para cubrir los requerimientos que demandará el pago de salarios a los empleados estatales y maestros.

"El aumento salarial será pagado con retroactividad a mayo en toda la administración pública", afirmó Méndez. Indicó que los funcionarios del TGN comenzaron ayer a procesar las planillas correspondientes a junio para el pago de sueldos al magisterio.

Destacó que los ingresos del Tesoro General de la Nación permitirán cubrir los requerimientos del gobierno central, tanto en gastos de administración como en pago de salarios.

El 48.6% de los egresos que tiene el Tesoro General, se destinan a la partida de servicios personales, que en valores representa 248.3 millones de bolivianos.

Explotación del litio de Uyuni

CIRESU conformó comisiones para licitación pública

- Se vuelve a reunir el 25 de junio.- Propuestas se abrirán en enero de 1991.

El directorio del Complejo de Recursos Evaporíticos del Salar de Uyuni (CIRESU) conformó anoche dos comisiones que analizarán el fortalecimiento institucional de esa entidad y los términos de referencia para emitir la licitación pública internacional para la explotación de las reservas de litio del salar de Uyuni.

La reunión se desarrolló en ausencia del director del CIRESU, Guillermo Mamerque, en visita de un pedido expreso del Comité Cívico de Potosí (CONCIPO) que lo declaró persona no grata tras exigir su renuncia.

El directorio de CIRESU analizó una propuesta presentada por CONCIPO a la reunión en la que se plantea la necesidad de elaborar una nueva estrategia para la explotación de recursos del salar, fortalecer CIRESU y darle mayor operatividad y eficacia con su traslado a Potosí, entre varias medidas.

El ministro de Minería, Walter Soriano Lea Plaza, informó que la reunión determinó cumplir la ley del 15 de febrero de 1985, que creó CIRESU y esbozar un plan para establecer la estructura administrativa del organismo, que estará encabezado por CONCIPO y analizar los términos de referencia para emitir la convocatoria internacional de explotación del litio de Uyuni.

El ministro dijo que hasta ahora, CIRESU tuvo sólo un directorio pero ninguna estructura operativa: "se necesita tener una gerencia operativa, saber quienes la van a dirigir, cuáles van a ser los recursos económicos que tendrá la entidad".

Expresó su acuerdo con la propuesta planteada por CONCIPO sobre la necesidad de trasladar CIRESU a Potosí.

"La propuesta -afirmó Soriano- debe ser sometida a votación ya que es una decisión del directorio, pero en principio yo creo que las oficinas deben estar en Potosí, incluso pensando en las normas futuras de descentralización que tendrá el país".

A su vez, el presidente de CONCIPO, Facundo Gómez, expresó la satisfacción de los delegados del Comité en la reunión, por la predisposición que mostró el ministro de Minería a las propuestas que hizo el Comité.

Gómez afirmó que CONCIPO participó en la reunión con el ánimo de lograr conclusiones beneficiosas para ganar tiempo y concretar en breve la licitación.

"La propuesta que hemos presentado ha impresionado al directorio de CIRESU, porque plantea una estrategia para el aprovechamiento de los recursos del salar con desarrollo regional".

Según el documento, la explotación del salar debe contemplar el desarrollo industrial de los recursos con el fin de que el país no se convierta en exportador de materias primas.

Gómez también calificó como "valioso" el aporte del ministro de Minería para la conformación de las dos comisiones, pero dijo que CONCIPO ha pedido que también participen autoridades de gobierno.

CIRESU determinó asimismo un calendario, a propuesta de CONCIPO, para el proceso de la licitación pública.

Entre julio y agosto se conformará el equipo multidisciplinario para analizar las bases de la convocatoria, en octubre se procederá al análisis y aprobación de la licitación o licitaciones públicas y en enero se abrirán los sobres para la confrontación de propuestas.

Industria del cemento tiene crecimiento casi permanente

El presidente del directorio de la Sociedad Boliviana de Cemento, Saúl Doria Medina, consideró que la industria del cemento en Bolivia ha tenido un crecimiento casi permanente desde el año 1985, tomando en cuenta que el sector de la construcción desde ese año a la fecha, ha crecido a un promedio de más del 7%.

"Obviamente, dijo, SOBOCE que provee una de las materias primas más importantes de la construcción, también ha tenido un importante repunte en su producción y en sus ventas".

Ese incremento, en cifras, representa que la producción en el año 1986, registró 54.000 toneladas de cemento, mientras que en la gestión de 1989, esa cifra aumentó a 165.000 toneladas, lo que demuestra que se ha triplicado la producción y sólo en lo que corresponde a este departamento.

DISTRIBUCION

En relación a las demás fábricas, Doria Medina indicó que inicialmente había mucha dispersión de ventas entre las cuatro fábricas de cemento que hay en el país. Pero poco a poco se hizo una división natural de los mercados por el costo de transporte, o sea que básicamente la fábrica de Viacha atiende el mercado de La Paz y Oruro; la de Cochabamba (COBOCE) atiende a su departamento y el Beni y la fábrica de Sucre, a sus distritos Potosí y Santa Cruz, mientras que la fábrica de Tarija, atiende solamente su mercado interno.

OBLIGACIONES

En cuanto al cumplimiento de obligaciones con el Banco del Estado y la Corporación Andina de Fomento, Doria Medina aseguró que hace dos años se firmó un contrato de refinanciamiento de la obligación de SOBOCE por 10 años. A partir de ese momento, se han pagado puntualmente todas las obligaciones que tiene con el Banco del Estado.

"Me animaría a decir, sin lugar a ninguna duda, que SOBOCE es la única empresa que paga al Estado en la magnitud en que lo está haciendo."

BANCO CENTRAL DE BOLIVIA
SUB-GERENCIA DE CONTROL Y REGULACION BANCARIA
TASAS DE INTERES Y COMISIONES ANUALES EFECTIVAS PONDERADAS DEL SISTEMA BANCARIO

RECOMPENSA
Por una importante noticia en un diario asociado de PRESENCIA
PRESENCIA

TRANSPORTAMOS CARGA
Solo a Santa Cruz, Cochabamba grande y pequeña, Precios especiales. Aceptamos ofertas. Tel. 812996

TAMBOR NP 150-155-1215
LLEGARON CILINDROS CANON PARA MAQUINAS FOTOCOPIADORAS.
Ref. Calle Mercado Nº 900 Tel. 325295.

NECESITO ALMACEN
Necesitamos en alquiler o anticrético almacén zona Mercado Sopocachi o Mercado Rodríguez.
Igualmente persona para comercialización de huevos. Ref. Teléfono 40844

se necesita
PRENSISTA
con experiencia en color.
Para trabajar en Heidelberg Kord
REF. Calle Jauregui Nº 2248
(detrás del cine 6 de Agosto)

MINERALES

TIPO DE CAMBIO

Devaluación del Boliviano alcanza a 5.3%

(ANF).- En los cinco primeros meses del año la moneda nacional se devaluó en 5.3 por ciento según se puede establecer tras el registro de las variaciones que sufrió el dólar en el transcurso de dichos meses.

La devaluación del boliviano mostró un crecimiento más acelerado que el índice de inflación que, según los datos del Instituto Nacional de Estadísticas (INE), alcanza a 2.20 por ciento.

De acuerdo a lo señalado por autoridades de finanzas, dicho deslave redunda en beneficio de los exportadores nacionales permitiendo a estos disminuir sus costos de producción.

Al cumplirse el año, la cotización oficial del dólar alcanzaba a 3.08 bolivianos, mientras que al concluir el mes de mayo el precio de la divisa norteamericana se incrementó hasta 3.14 bolivianos por unidad, lo que supone una elevación de 25 puntos.

La devaluación de la moneda nacional durante el mes de mayo alcanzó a 0.9 por ciento, pues mientras la divisa norteamericana se cotizaba en 3.11 a principios de mes, a su conclusión su precio aumentó hasta 3.14 bolivianos, lo que representa un incremento de 3 puntos.

La devaluación de la moneda nacional en el mes de enero fue de 1.3 por ciento, disminuyendo en febrero a 0.9 por ciento. En marzo el boliviano se devaluó en 1.3 por ciento y la devaluación de abril alcanzó a 0.6 por ciento.

Baja precio del estaño en mercado internacional

El precio de la libra fina de estaño bajó ayer en la Bolsa de Valores de Metales de Londres, de $us 2.86 a $us 2.81, según las cotizaciones que dio a conocer la Corporación Minera de Bolivia (COMIBOL).

De acuerdo con la cotización del último viernes, el precio del mineral estaba cinco centavos de dólar más que el del lunes, de acuerdo con las operaciones registradas en el mercado internacional.

Director de la Renta Interna:

Cinco empresas exportadoras defraudaron más de $US 500.000

Cinco empresas exportadoras defraudaron y estafaron al Estado más de $us 500.000 al haber obtenido notas de crédito negociables con documentos fraguados, y realizar operaciones de exportación ficticias, informó ayer el director de la Renta Interna, Juan Carlos Pereira.

El alto funcionario dependiente de Finanzas, aseguró que en estos delitos también están implicados algunos funcionarios de la Aduana Nacional, y que ahora las empresas involucradas deben pagar las multas e impuestos correspondientes más sus intereses.

Pereira dijo que existen evidencias documentadas de que las empresas Gasser & Cía Industriras "La Belgica" S.A.; Exportriras "La Belgica" S.A.; Exportadora "Sol", Exportadora "San Pedro "Sol", Cervecería Boliviana Nacional y Exportadora "El Aguila" son algunas de las empresas que han sido descubiertas en la falsificación de documentos para realizar exportaciones ficticias, pero ahora deben pagar por los delitos cometidos.

Explicó que la empresa Gasser & Cía Industrias "La Bélgica" S.A. defraudó al Estado porque existe la evidencia de que a través de la boleta de exportación Nº 0036 se sustenta una exportación por valor de 390.625 dólares de una partida de alcohol con destino supuesto a Chile. "Esto demuestra -dijo- que la supuesta exportación no está en proceso, como afirma esta empresa, sino que es totalmente ficticia y tiene documentación fraguada como respaldo".

Mencionó que la empresa "La Bélgica" afirma en una solicitada, publicada en órganos de prensa nacional, que existe una boleta de garantía por 80 mil dólares que "precisamente garantizaba el buen desarrollo de la operación comercial, pero esta boleta de garantía fue entregada por la empresa "SACI" al ingenio azucarero "Bermejo", lo que demuestra que hay que aclarar una serie de aspectos porque no es posible que una exportación de un ingenio de "Bermejo" se realice en Santa Cruz por una empresa [illegible] Eso nos hablando de [illegible] Bélgica" y del ingenio [illegible] "Bermejo", y aparece [illegible] sa "SACI" que sería la [illegible] ria de la operación [illegible] flores legales".

Pereira aseguró que [illegible] el único caso posible [illegible] empresas como "El Aguila" [illegible] puesta exportadora [illegible] recibió la nota de crédito [illegible] ble a la exportación por [illegible] lls 107. 280 correspondientes a una ficticia exportación [illegible] Uruguay. Los responsables [illegible] empresa "El Aguila" son [illegible] Medina y Jaime Prado.

A los 107 mil bolivianos [illegible] ponde cobrar los impuestos [illegible] han defraudado posiblemente [illegible] que en el caso anterior [illegible] caderia ha sido supuestamente [illegible] exportada cuando en realidad [illegible] sido vendida en el mercado [illegible] nos. La multa se le cobrará [illegible] fraudación de impuestos [illegible] y por haber obtenido un [illegible] crédito negociable [illegible] de 107 mil bolivianos.

La empresa exportadora [illegible] presentó papeles que [illegible] una supuesta exportación [illegible] cuernos. No se evidencia [illegible] exportación existió o no [illegible] es cierto que esta empresa [illegible] obtener la nota de crédito [illegible] ciable, presentó facturas [illegible] lor de lls 10.600 y a [illegible] hay que cargar los impuestos [illegible] multas. La empresa "Jaime a Julia Luis Alvarez [illegible]

Hay otro caso relevante [illegible] presa San Pedro por un [illegible] cación realizada en 1988, [illegible] de lls 26.678, que también [illegible] senta documentación falsificada como descargo para la [illegible] de las notas de crédito [illegible] ble.

Finalmente, Pereira [illegible] una supuesta exportación [illegible] veza al Brasil, a través [illegible] se defraudó al Estado [illegible] lares, sin incluir los [illegible] correspondientes, la [illegible]

POLICIA NACIONAL
Asociación de Suboficiales Clases y Policías
LA PAZ - BOLIVIA

A LA OPINION PUBLICA

La Asociación de Suboficiales, Clases y Policías de la Policía Nacional, luego de haber efectuado profundo análisis de los acontecimientos en torno a nuestro actual Comandante General, nos vemos ineludible necesidad de brindar nuestro incondicional apoyo de lealtad institucional al Gral. Felipe Bedoni por la actitud asumida en defensa de nuestro camarada Víctor Hugo Aliaga, quien cumplía servicio fue víctima de una agresión de dependencias de El Diario por parte del Gerente de ese medio Jorge Carrasco Jahnsen ocurrido en horas de la noche del día miércoles 30 de mayo.

No es la primera vez que un policía es objeto de la prepotencia de alguna gente de poder, como reza opinión pública durante el régimen anterior un ex dignatario de Estado en su propio despacho propinó un golpiza a un agente de parada de la Unidad Operativa de Tránsito.

Estando en vigencia en el país un régimen democrático, donde impera el respeto a los derechos fundamentales reconocidos por la Constitución Política del Estado, es obligación de la Asamblea Permanente de Derechos Humanos salir en defensa de los humildes servidores del orden público, que en cumplimiento de su deber hace mucho tiempo son víctimas de atropellos vejámenes y otros que van en detrimento de su personalidad.

La Asociación de Suboficiales, Clases y Policías a nivel nacional lamenta mucho que la defensa [illegible] por nuestro Comandante General no haya sido comprendida en su verdadera dimensión, y más bien se [illegible] esgrimir armas innobles, cuyos propósitos desconocemos.

A tiempo de reiterar nuestra lealtad al señor Comandante General y su Estado Mayor declaramos [illegible] seremos intransigentes en la defensa permanente de los Derechos del personal subalterno [illegible] representamos.

Asimismo, hemos solicitado muy respetuosamente al señor Comandante no dé respuesta a [illegible] difamaciones o insidias vengan de donde vengan, por cuanto sabemos que hay alguna mano [illegible] pretende mostrar una falsa imagen de la profícua labor que está desarrollando al interior de la [illegible] particularmente con el personal subalterno.

La Paz, 4 de junio de 1990

Sgto. 2do. Elías Saire Yujra
PTE. DE ASCLASPOLNAL

Sgto. 1ro. Sixto Chuelza T.
VICE PRESIDENTE

Sgto. 2do. Mariano Condori C.
SECRETARIO GENERAL

Suf. 2do. Francisco Copaja Q.
STRIO. DE HACIENDA

Pol. Nolasco Morales T.
STRIO. RR/PP

Cabo Saturnino Monasterio T.
STRIO. ACTAS

Cabo Germán Cerón Q.
STRIO. PRENSA PROP.

Sgto. Freddy Aguirre T.
STRIO. DE CULTURA

Sgto. 2do. Leandro Callizaya C.
STRIO. REGIMEN INTERNO

Cabo Nelson Miranda B.
STRIO. DE DEPORTES

Suf. My. (r) Gregorio Yapu C.
REP. JUBILADOS

Cabo Facundino Tarqui C.
VOCAL REPRESENTANTE

COMISION FISCAL

Suf. My. Julián Durán V.
PRESIDENTE TRIBUNAL FISCAL

Cabo Gregorio Viaches T.
PRIMER VOCAL SECRETARIO

Pol. Feliciano Condori C.
2do. VOCAL SECRETARIO

La Paz, 4 de junio de 1990

Sello: ASOCIACION DE SUB OFICIALES CLASES Y POLICIAS DE LA POLICIA NACIONAL "ASCLASPOLNAL" - La Paz Bolivia

ontradicciones en torno a osible reajuste en Gabinete

...ue no consideró viable la re-...ndación de realizar cambios ...l gabinete ministerial, porque ...ntidad del presidente de la ...ica, afirmó ayer el presi-...te de la Cámara de Diputa-...Gonzalo Kieffer, pero el di-...Guido Camacho confirmó ...ue habría pretende reajustar ...ema de gobierno tras los ...nes en que se asumió la ...nsabilidad del manejo del ...do.

...refrendar el respaldo de su ...do al equipo de ministros, ...ro dijo que no se realizó una ...ión formada para considerar ...ios y señaló que la confe-...cia de ADN hizo un análisis ...al de la situación económi-...ítica y social, pero en nin-...to hubo referencia al tra-...o de los ministerios.

...embargo, el dirigente ade-...Guido Camacho afirmó ayer ...luego de los primeros 10 me-...e Relanzamiento y toma de ...ol del aparato del estado, ...ndaría una restructuración ...ntro de la ratificación" del contenido ...Gabinete a fin de ejecutar la ...ítica gubernamental diseña-...el D.S. 22407.

...simple hecho que el gobier-no se ha reconsolidado en sus fun-ciones hace necesario que se rea-justen los mecanismos del mane-jo del Estado. No existe una moti-vación de índole política o perso-nal simplemente es una razón de índole técnica administrativa", di-jo Camacho al justificar los cam-bios en el Gabinete presidencial.

Por su parte, Fernando Kieffer aclaró que ciertas declaraciones emitidas al finalizar la conferen-cia adenista por el diputado Jorge Monje sobre la recomposición mi-nisterial expresaron "su punto de vista, pero que no el criterio de la conferencia de dirigentes".

Por su parte, el diputado Enri-que Toro, de ADN, señaló que la conferencia de dirigentes de la pasada semana, permitió crear los mecanismos de coordinación entre su partido y los poderes Ejecutivo y Legislativo y que tam-bién se logró reactualizar los es-tatutos que serán puestos en consideración de la la VI Asamblea Nacional de ADN, que se rea-lizará a fines del presente mes.

Al referirse a la unidad de ese partido, dijo que no se puede ha-blar de una unidad total porque, en una organización como ADN, existen muchas tendencias.

ADN no planteó cambios en equipo ministerial

El ministro de la Presidencia, Dr. Gustavo Fernández, en res-puesta a las preguntas de los pe-riodistas dijo que no tiene conoci-miento de ninguna gestión de ADN para modificar el gabinete ministerial, o sugerencia alguna al presidente Jaime Paz Zamora sobre esa posibilidad.

"Por el contrario, dijo, hasta donde he leído la declaración de los dirigentes de ese partido, el planteamiento se refiere justa-mente a la necesidad de preser-var la competencia exclusiva del presidente de la República para modificar o mantener a sus mi-nistros de Estado".

Las declaraciones del ministro Fernández fueron hechas en re-lación a declaraciones de dirigen-tes políticos respecto al reajuste ministerial, inclusive con la elimi-nación de algunas carteras como el ministerio Sin Cartera o de Ae-ronáutica, así como la salida de ministros de Estado. La carta se-manal "Siglo 21" en su última en-trega confirma la reunión de los políticos.

Sin embargo, Fernández aclaró a los periodistas que en las decla-raciones de la reunión de dirigen-tes de ADN, se subrayó la urgen-cia de aplicar adecuadamente el Decreto 22407, donde se destaca la necesidad de enfrentar a la mayor brevedad posible las tare-as del desarrollo, del crecimiento económico, y manifiesta de ma-nera explícita la urgencia de lu-char contra la corrupción, si esta se presenta en el aparato admi-nistrativo del Estado.

"Creo que esas son las conclu-siones básicas de la conferencia de ADN, y existe una gran coinci-dencia entre los puntos de vista de ese partido político y el gobier-no y, desde luego, no puede ser de otra manera por el hecho de que son ellos parte del gobierno junto con el MIR", añadió.

INFORMACIONES

Por su parte, el ministro de In-formaciones, Manfredo Kempf, in-dicó que hasta el viaje del presi-dente Jaime Paz Zamora a su ha-cienda de Tarija el pasado fin de semana, no se había mencionado nada respecto a una supuesta re-organización del gabinete minis-terial.

"Es más, dijo, he consulta-do con algunos ministros respec-to a planteamientos hechos a ni-vel político, pero manifestaron que no tienen conocimiento de ningún plan de reorganización".

Añadió que en lo que están em-peñados los ministros, es en ha-cer ajustes administrativos, espe-cialmente sobre el problema de la "desburocratización" de trámites en sus sectores, pero con la acla-ración de que no se trata de una "masacre blanca", sino acomodar las funciones de cada empleado y eliminar algunos trámites que se realizan internamente, como el caso de presupuestos y aproba-ción de algunos requerimientos que tienen que pasar por más de 17 firmas y otras gestiones.

En fin de semana

Reunión mirista evaluará 10 meses de gobierno

Una reunión de los más altos dirigentes miristas, incluidos par-lamentarios, ministros de Estado y otros funcionarios de sus fuerzas ingobernante, analizará el pasado mes fin de semana la marcha de los diez meses de gobierno, confirmó ayer el jefe de la bancada del MIR, Casimir Encinas.

El parlamentario dijo que entre los temas que se considerarán en la información de los funciona-rios miristas, sobre todo los mi-nistros, en torno a la posible re-estructuración del gabinete mi-nisterial que acompaña desde agosto al presidente Jaime Paz Zamora.

Consultado sobre el presunto reajuste en el gabinete ministerial Encinas dijo: "No tengo ninguna opinión en este sentido. En todo caso, invitaremos a nuestros ca-maradas para que informen sobre la marcha del gobierno y cada fu-tos compartemos con los criterios que tenemos, la información periodística y nuestra propia eva-luación. Después tomaremos una decisión".

El parlamentario recordó que la política de "achicar el Estado" es un planteamiento que hizo el presidente, "pero que no tiene que ver con propuestas persona-les o de otros partidos sobre el re-ajuste del gabinete".

"Nosotros tenemos una reunión de evaluación política de lo que significan 10 meses de gobierno. Allí estarán todos los dirigentes del MIR, parlamentarios y minis-tros. Haremos una evaluación y después de eso tomaremos algún tipo de decisiones. Pero no puedo adelantar ningún criterio", reite-ró.

Encinas anticipó también que en la reunión mirista se evaluará el proceso de reestructuración in-terna tras reajustes que termina-ron de ser aplicados recientemen-te.

Vicepresidente Ossio:

Análisis de reformas a la constitución tardarán un año

...vicepresidente de la República ...ar Luis Ossio, consideró que ...miento de las reformas a ...Constitución Política del Esta-...tardará un año o más para la ...de decisiones.

...hizo esa declaración al ...dirigido sobre la propos-...de una de las comisiones del ...de una segunda vuelta ...elegir al presidente y vice-...ente de la República. Expli-...que durante el año o más que demandará el tratamiento de las reformas, se acumularán antece-dentes para la preparación -me-diante comisiones- de documen-tos destinados a ese tratamiento.

"No es exactamente una segun-da vuelta, dijo, es complementa-rio a lo que se estaba analizando antes. La propuesta de la subco-misión ha sido anotada como su-gerencia y se refiere a la posibi-lidad de tener listas "uninominales", lo que significa que se debe tomar un porcentaje de parla-mentarios que sean elegidos en la forma tradicional y otro porcenta-je para ser elegidos en sus distri-tos, para que sean conocidos en su región. Pero eso no pasa de ser una propuesta".

Anunció que se publicará hoy el resultado de un seminario-ta-ller que se realizó recientemente, y básicamente es una contribu-ción al debate nacional. Tampoco es una posición definida sino simplemente una prueba de que se quiere debatir el problema a nivel nacional, inclusive para res-ponder a la COB, a las universi-dades y otras instituciones que tienen preocupación en este caso.

Dijo también que el Congreso ha recibido una cantidad de pro-posiciones de la Corte Suprema de Justicia, de las corporaciones regionales y entidades colegiadas, sobre la Ley de Organización Ju-dicial, Ley de Reforma de las Fuerzas Armadas y otras que es-tán pasando a la comisión que preside el Dr. Huascar Cajias.

El Dr. Ossio recordó que el pre-sidente de la República, a tiempo de inaugurar su gobierno, plan-teó la reestructuración del Poder Ejecutivo, y ha pedido el aporte del Legislativo y Judicial. "Ahora, dentro de la reestructuración de los tres poderes, logicamente se supone una visión completa del tema, y no va a ser en este mo-mento que se van dar las refor-mas porque lo que se pretende es la modernización del Estado", ex-plicó.

MINISTERIO DE FINANZAS
SUBSECRETARIA DE PRESUPUESTO PUBLICO

DE ACUERDO AL DECRETO SUPREMO Nº 22468 DE 06/05/90 (ANEXO 2) SE COMUNICA A TODAS LAS ENTIDADES PUBLICAS LA OBLIGACION QUE TIENEN DE PRESENTAR ANTE EL MINISTERIO DE FINANZAS LA DOCUMENTACION ABAJO SEÑALADA (GESTION MAR/90-FEB/91) PARA SU CORRESPONDIENTE APROBACION POR EL CONEPLAN.

EL PLAZO MAXIMO PARA LA ENTREGA DE LA DOCUMENTACION REFERIDA FENECERA EL 8 DE JUNIO DEL AÑO EN CURSO.

PARA AQUELLAS INSTITUCIONES QUE INCUMPLAN LA CITADA NORMA SE PROCEDERA AL CONGELAMIENTO DE CUENTAS BANCARIAS Y LA NO AUTORIZACION DE DESEMBOLSOS DEL TESORO NACIONAL, ADEMAS DE APLICARSELES EL TRATAMIENTO SALARIAL CORRESPONDIENTE DE ACUERDO A DISPOSICIONES EN VIGENCIA.

A) - PLANILLA PRESUPUESTARIA, ESCALA SALARIAL Y FRECUENCIA SALARIAL VIGENTE A FEBRERO DE 1989.

B) - PLANILLA PRESUPUESTARIA, ESCALA SALARIAL Y FRECUENCIA SALARIAL PARA MARZO DE 1989. APROBADO SEGUN D.S. 22152.

C) - PLANILLA PRESUPUESTARIA, ESCALA SALARIAL Y FRECUENCIA SALARIAL VIGENTE A FEBRERO DE 1990.

D) - PLANILLAS DE PAGO DE HABERES CORRESPONDIENTE A LOS MESES DE FEBRERO Y MARZO DE 1989, Y FEBRERO DE 1990.

E) - COMPROBANTES DE EGRESO CORRESPONDIENTE A LAS PLANILLAS DE PAGO A QUE SE HACE MENCION EL INCISO D) ANTERIOR.

F) - EJECUCION PRESUPUESTARIA DE LA MASA SALARIAL (GRUPO 100 - SERVICIOS PERSONALES), POR MESES, DURANTE EL PERIODO MARZO DE 1989 A FEBRERO DE 1990.

G) - DISTRIBUCION DE LA MASA SALARIAL PROYECTADA PARA EL PERIODO COMPRENDIDO ENTRE MARZO DE 1990 Y FEBRERO DE 1991, RESPETANDO LO DISPUESTO EN LOS ARTICULOS 4º AL 7º DEL DECRETO SUPREMO Nº 22468.

H) - PLANILLA PRESUPUESTARIA, ESCALA SALARIAL Y FRECUENCIA SALARIAL PROPUESTAS POR LA ENTIDAD, RESPETANDO LO DISPUESTO EN LOS ARTICULOS 5º Y 8º DEL DECRETO SUPREMO 22468.

I) - FLUJO DE CAJA Y ESTADO DE RESULTADOS CORRESPONDIENTE A GESTION 1989.

J) - RESOLUCION DE CONEPLAN QUE APRUEBA EL INCREMENTO DISPUESTO POR EL D. S. 22152 DE 14/05/89.

K) - CUALQUIER INCREMENTO SALARIAL OTORGADO AL MARGEN DEL D. S. 22152, ASI COMO LA DISPOSICION LEGAL QUE LO AUTORIZO.

La Paz, 5 de junio de 1990.
DIRECCION DE COMUNICACION ECONOMICA

BUSCANDO LA VERDAD

SEÑOR MINISTRO DE TRANSPORTES Y COMUNICACIONES

Con carácter previo a resolución solicita se ordene certificado que indica.

SERGIO ASBUN YACIR, por SISTECO LTDA. dentro del proceso de licitación a la convocatoria Nº 01/89 de la Dirección General de Telecomunicaciones con impugnación presentada por el Ing. Fernando Campero Prudencio ante Ud. con respeto expongo y pido:

Con carácter previo a que su Autoridad resuelva la impugnación presentada por el ingeniero Fernando Campero Prudencio, para fines que por derecho corresponden, que interesan al Estado Boliviano y al correcto procedimiento del asunto que nos ocupa, pido tenga a bien ordenar a la agencia P.N.U.D./O.S.P. que emita un certificado sobre:

1.- Cómo es cierto que la empresa proponente a la convocatoria Nº 01/89 de la Dirección General de Telecomunicaciones es MILLICOM INTERNATIONAL HOLDINGS LIMITED y no la empresa MILLICOM INCORPORATED.

2- Cuál es el capital y respaldo financiero acreditado para esta propuesta por Millicom International Holdings Limited.

3.- Si se ha considerado que Millicom International Holdings Limited es persona jurídica, sujeto de derecho y Empresa diferente a Millicom Incorporated.

Emitido que sea el certificado se considere por su Autoridad y se nos extienda una copia legalizada.

La Paz, 30 de mayo de 1990

Sisteco
BOLIVIA

FALTAN 3 DIAS PARA EL GOLAZO DE atb
CON EL EQUIPO PROFESIONAL DE SIEMPRE

FMI: No es necesario reajuste de precios

La misión del Fondo Monetario Internacional (FMI) calificó de positivas las metas económicas alcanzadas por el gobierno durante el primer trimestre de este año y consideró que, por el momento, no es necesario un reajuste de precios en bienes y servicios producidos por el Estado.

El anuncio lo hizo ayer el Gerente de Estudios Económicos del Banco Central de Bolivia, Fernando Campero Paz, que expresó su satisfacción por los resultados preliminares de la evaluación que el FMI realizó a la economía boliviana desde el mes pasado.

El gobierno, dijo, el año ejecutivo del gobierno, ha cumplido con las metas establecidas con el Fondo Monetario lo que significa que la conducción económica ha tenido resultados positivos.

Según Campero Paz, aunque el convenio establece una inflación de acuerdo con el ritmo en que sube el dólar de precios en los principales bienes y servicios producidos por el Estado, la misión del Fondo Monetario Internacional reconoció que la economía no necesita, por el momento, ese reajuste.

En tal sentido, dijo Campero, que el aumento de precios en los hidrocarburos y de tarifas en algunos servicios no es necesario por el momento.

La misión del Fondo debe concluir la consultarán de cuentas con las autoridades de gobierno y sostener con ellas reuniones de análisis.

La Paz no participó en reunión de mutuales

Las mutuales de La Paz no participaron en la reciente reunión de la Caja Central de Ahorro y Préstamo para la Vivienda (CACEN), que contó con la participación de las mutuales del resto del país.

Entre el 23 y 24 del mes pasado se reunieron en la ciudad de La Paz las mutuales del sistema AAP de todo el país, con la finalidad de nombrar a los miembros del directorio de CACEN, que fue ratificado.

Según informes proporcionados en fuentes vinculadas al sector, estimó que La Paz no haya participado de este encuentro, representando como se sabe alrededor del 70% del patrimonio del sistema nacional de AAP.

Se dijo que la probable causa para la ausencia paceña de la reunión, sea la preponderante influencia del voto mayoritario de los representantes del interior que adecta a los intereses particulares y los planes de desarrollo urbano que tienen estas instituciones, como los programas habitacionales, traducidos en múltiples proyectos.

Al finalizar expresaron su deseo de que se busque la participación de las mutuales de ahorro de La Paz, no sólo porque su ausencia debilita a la propia CACEN, sino también porque es necesaria la armonía y la distribución equitativa de beneficios para todas las regiones del país.

Aduana aplica plan de emergencia

La Aduana inició la aplicación de un "plan de emergencia" en procura de aumentar las recaudaciones en un 50%, después que el ministro de Finanzas, David Blanco, emplazara a las autoridades de ese sector a mejorar sus ingresos.

Entre enero y abril de este año, las recaudaciones aduaneras alcanzaron un total de 44,5 millones de bolivianos, un 8,8 por ciento de los ingresos totales del Tesoro General de la Nación. Según el gobierno, la Aduana debe recaudar un 20% de los ingresos del Tesoro General de la Nación.

El administrador de la Aduana, José Luis Mollinedo, dijo que el plan que se aplica desde ayer tendrá una duración de cuatro meses y consistirá en una agresiva campaña para mejorar las recaudaciones en varios distritos del país, mejorar la gestión administrativa y erradicar la corrupción.

Trabajadores de salud amenazan con huelga indefinida

La Confederación de Trabajadores de Salud amenazó ayer con realizar una huelga general e indefinida a partir de este jueves, por falta de cancelación de los sueldos de mayo y de los pagos retroactivos desde marzo. El subsecretario de Salud Pública, Guillermo Cuentas, calificó el paro inicial de 48 horas como un acontecimiento "digno del libro de Ripley".

El secretario ejecutivo de la confederación, Pedro Medina, informó que en el transcurso de las próximas horas el comité ejecutivo de los trabajadores se reunirá para decidir la realización de una huelga indefinida a partir del jueves o del lunes, pues hasta la fecha no hay probabilidades de una solución a sus problemas.

Habrá un solo ente administrador

Desaparecerán entre 14 y 15 cajas de seguridad hasta comienzos de 1991

La integración de los entes administradores de la seguridad social en una sola institución, será una realidad para comienzos del próximo año y se evitará el desfalco de más de 70 millones de dólares anualmente, afirmó el director ejecutivo del Instituto Boliviano de Seguridad Social, ttdd. Dr. Abraro Carrasco.

Señaló que al hacer este cambio no significará un "shock", es decir que no se realizará de la noche a la mañana, para comienzos del 91 deberá existir 14 a 15 instituciones administradoras de la seguridad social.

A la fecha, ya está reglamentado el Fondo Único de Pensiones y para la formación de una una sola entidad de administración de los servicios de salud, primero se realizará en los siguientes meses un estudio de los fondos y requerimientos que existen dentro de la seguridad social de cada departamento.

Se proyecta, mientras no exista una ley de descentralización, la administración regional de la seguridad social, mediante los entidades vinculadas de cada departamento, que controlarán la buena distribución de servicios.

Con ello, indicó, se quiere evitar la mala administración y la duplicidad de servicios, y que sean repartidos de manera equitativa y sin privilegios.

Afirmó que existe una quiebra total dentro del sistema de seguridad social debido a la pésima administración, que no sólo se limita a las malversaciones denunciadas por la Contraloría en la Caja Nacional de Salud, sino en otras entes gestores de la seguridad social.

Según director ejecutivo del IBSS existe malversación en todos los entes gestores que sobrepasa los 70 millones de dólares, anualmente.

La malversación asciende anualmente en la seguridad social a más de 70 millones de dólares al año, por las compras inadecuadas de equipos médicos, drogas y por el enorme aparato burocrático que existe.

El IBSS sugiere la integración de los servicios de seguridad social, para evitar las malversaciones y la creación del Fondo Único de Pensiones Básicas. Dentro de ese contexto, se creará el Departamento de Control de Empresas para supervisar el cumplimiento de los deberes de los empresarios; el Departamento de Filiación de Asegurados, que servirá para conocer el número exacto que existe en el país; el Departamento de Cuentas Personales, para hacer los pagos a los rentistas a través del Banco del Estado.

Antes que se promulgue una ley de descentralización, el IBSS adoptará una desconcentración regional para una adecuada administración, dijo

La mala administración se originó en gran medida en la atomización de los entes gestores de salud, puesto que significa una doble carga administrativa, doble equipamiento y por tanto, doble gasto.

Señaló que cada institución construye centros hospitalarios y al final sólo se ocupa un 20 a 30% de las camas.

CORRUPCION

Sobre cómo se evitará en el futuro la corrupción dentro de la seguridad social, afirmó que "no puede preverse por ninguna ley; pero sí lo que se podrá hacer es encontrar opciones contra la malversación".

Señaló la conformación de un ente único de seguridad social, bajo un control que no se limita a una sola persona sino a todo un departamento de todas las organizaciones regionales.

REUNION CON EMPRESARIOS Y TRABAJADORES

Hoy, directores del IBSS y de la Confederación de Empresarios Privados se reunirán para analizar las propuestas de transformación de la seguridad social, después de haber sostenido varias reuniones con los dirigentes de la Central Obrera Boliviana con el mismo motivo.

Se pretende con estas reuniones, dijo, la unificación de criterios, porque tanto sectores empresariales como de trabajadores están interesados en los cambios. Dentro de estos planes de unificación de criterios el IBSS proyecta tener encuentros con las Centrales Obreras Departamentales.

Lucha antidroga

Ministro de Defensa reitera que el gobierno rechazará armamento vetusto

El ministro de Defensa, Héctor Ormachea, ratificó ayer la decisión de que el gobierno no aceptará que Estados Unidos entregue armamento "obsoleto o inservible" a las Fuerzas Armadas bolivianas, con proyección a su participación en la lucha contra el narcotráfico.

Ormachea rechazó una publicación de prensa aparecida el domingo, en la misma que se asegura que Bolivia recibirá equipos y armas utilizados en la Segunda Guerra Mundial y en Vietnam por las tropas estadounidenses, y dijo que esa versión, "que nadie sabe de dónde ha surgido, no es cierta, es una exageración".

"Durante su última visita a Estados Unidos, el presidente Jaime Paz insistió a su colega George Bush a que el equipo militar sea moderno y que, por lo menos, mejore al que actualmente tienen nuestras Fuerzas Armadas", agregó. El pedido fue instruido inmediatamente por el mandatario norteamericano a un importante miembro del Consejo Nacional de Seguridad de su país, a decir del ministro.

Según el Anexo III de los acuerdos Bush-Paz firmados hace un mes, la administración gubernamental norteamericana robustecerá a los militares bolivianos con equipos y armas por valor de 33,2 millones de dólares, a cambio de su ingreso a la lucha antinarcótica.

El anexo detalla que 10 aviones AT-33, declarados fuera de servicio en Estados Unidos hace 28 años, serán parte de la cooperación para la Fuerza Aérea Boliviana (FAB).

El titular de Defensa dijo que no conoce hasta el momento qué tipo de armamento exactamente entrará Estados Unidos, pero señaló que, cuando ese proceso comience, técnicos bolivianos especializados serán encargados de certificar su grado de efectividad y vida útil.

"En ningún caso aceptaremos equipos vetustos ni obsoletos", reiteró el ministro. En relación a los aviones, dijo que "en realidad, ése no es mi campo, y no tengo la menor idea sobre las diferencias que puedan existir entre uno y otro tipo de avión".

EE.UU.: Asistencia militar tendrá calidad de donación

La embajada de Estados Unidos aseguró ayer que la asistencia militar que por 33.2 millones de dólares proporcionará su gobierno a las Fuerzas Armadas bolivianas, "será exclusivamente una donación", pero que los equipos bélicos podrán datar en muchos casos de la guerra de Vietnam.

De este modo, esa representación diplomática rechazó publicaciones periodísticas sobre una presunta venta o préstamo de la asistencia militar destinada a la participación de las fuerzas castrenses bolivianas en la lucha contra el narcotráfico.

Un boletín del Servicio de Informaciones de Estados Unidos (USIS) reputa como "falsas y anónimas" las declaraciones que el dirigente del Movimiento Bolivia Libre, Antonio Aranibar, hizo en la prensa sobre la presunta venta o préstamo de la cooperación militar.

Rechaza además que el armamento sea obsoleto, como dijo a una agencia local de noticias un jefe militar, pero admite que en muchos casos, podría haber sido fabricado en la época de la guerra que libró Estados Unidos en Vietnam.

"La ayuda militar americana, emergente de acuerdos bilaterales con el gobierno de Bolivia, se realiza exclusivamente en base a donaciones", dice el boletín al señalar más adelante que "el equipo que Bolivia recibirá sin costo alguno, se lo considera apropiado para los propósitos requeridos".

Precisa luego que "actualmente, las Fuerzas Armadas de los Estados Unidos utilizan equipo similar que, en muchos casos, data de la guerra de Vietnam" y agrega que "todo el equipo donado (a Bolivia) está en buen estado y está conformado por las mejores piezas con que (Estados Unidos) cuenta en existencias".

"La Embajada de Estados Unidos lamenta profundamente que ciertos individuos hubieran hecho sindicaciones irresponsables y confía que en lo futuro ellos tengan más cuidado con sus declaraciones", advierte finalmente el boletín.

Hogares de jubilados pasan por "verdadero vía crucis"

En un llamado al presidente Jaime Paz Zamora para que ordene el pago de rentas devengadas, la Confederación de Jubilados y Rentistas de Bolivia denunció ayer que "miles de hogares de jubilados están pasando por una verdadera vía crucis económica".

En conferencia de prensa, los principales dirigentes de ese sector censuraron a las autoridades del Ministerio de Finanzas y del Instituto de Seguridad Social, que "ponen oídos sordos" a todas las reclamaciones que han hecho los jubilados del país.

"Ante esta actitud de la burocracia estatal y la falta de sensibilidad", señalaron, "nos hemos visto obligados a dirigirnos públicamente al señor presidente de la república, pidiendo su intervención para que las pensiones devengadas sean pagadas a la brevedad posible".

El secretario ejecutivo de esa confederación, Adalid Linares, explicó que ese sector "está comprobando, con profundo pesar, el abandono y desatención en que se encuentra por parte de los poderes públicos".

A pesar de que el decreto 22407 determinó que las rentas básicas se nivelaran al salario mínimo nacional a partir de marzo de este año, "quienes han venido percibiendo pensiones hasta de 12.500 bolivianos, siguen en la misma situación", dijo el dirigente.

Asimismo hizo notar que en todas las dependencias de la Seguridad Social, "existe una pesada burocracia constituida por funcionarios inexpertos y designados en cargos por razones políticas".

MIR NUEVA MAYORIA

LOS MANDOS ZONALES y MILITANCIA DEL MIR NUEVA MAYORIA DE LA PAZ, manifiestan su hondo pesar por la pérdida del compañero:

† Dr. EDGAR CUEVAS OROSCO (Q.E.P.D.)

Y expresan a su familia su más sentida condolencia.

EL ILUSTRE COLEGIO DE ABOGADOS DE LA PAZ, declara sus sentimientos de pesar por la desaparición de su colegiado, que prestó importantes funciones judiciales, el que en vida fue:

† Dr. EDGAR DIEGO CUEVAS OROSCO

Y se adhiere al dolor que embarga a su distinguida familia, a la que le expresa sus más respetuosas condolencias.

La Paz, 5 de junio de 1990

PRESENCIA 68 Agencias en todo el país

Bolivia pl... que salida ... mar sea te... permanen... en OEA

ABRACADA...

canciller boliv... iterado, ... primera ... Bolivia ... considerada ... tica de la ... Estados Ame... un proyecto de ... sobre el ... mediterranea... quiere que ... año en este ... cional.

Ruralde, al ... estrategia, ... orientación ... ca" a la ... vía tiene ... Chile desde ... años.

El canciller ... en declaraciones ... cluió condicionar ... interdictando ... gina negociación ... al respecto ... fiar que en ... tiempo a ... diálogo ya ... lateral o multilateral.

Bolivia pen... tas del Pacífico ... aeronavegación ... tenida con Chile ... interés recuperar ... al mar reiterándose ... diante ... nes ante ... nales y conversaciones ... terales.

Desde 1979 ... ción de la salida ... Bolivia fue ... tratado por todas ... bleas Generales ... vez, aquí ... nes respaldando ... cación boliviana ... rechazadas por Chile.

Por su ... ller chileno, ... se abstuvo en ... dar una opinión ... lo.

Consideró, en ... que este es "un ... propio". Chile ... llando ... estos ... tanto, ... ciones atienden ... sectores, ... mitar el problema ... ral dentro del ... integración ... na".

Previamente, ... na antes de que ... mienzo la XX ... la OEA en ... bajador chileno ... OEA, Heraldo ... ró en Santiago de ... el Gobierno del ... chileno, Patricio ... su postura, su ... que no se "topen ... OEA actitudes que ... entorpecer las ... des de buscar ... de entendimiento ... vía por la vía bilateral.

Diputados condenan ma... contra pobla... palestina

La Cámara de Di... condenar la masacre ... población palestina ... tropas del ejército ... dó el inmediato ... fuerzas de ocupación ... rios palestinos.

Mediante una decl... maral, presentada por ... dos Alfonso Ferrufino ... tera, la Cámara ... más enérgica ... israelí por la muerte ... de palestinos, y por ... do centenares de ... acción sangrienta ... pasado 20 de mayo.

Asimismo, exhortó ... nacional a pronunciar ... diato ante la comunidad ... cional, la organización ... nes Unidas y el ... israelí, repudiando la ... expresando la más ... de nuestro país a ... minales que violaron ... humanos más elementales ... derechos inalienables ... palestino.

Al reiterar la demanda ... diato retiro de las tropas ... cito judío de los territorios ... tinos ocupados, la Cámara ... putados solicitó el ... de fuerzas de las Naciones ... das para garantizar la ... seguridad de la población ... evitando nuevos ... gre y violencia.

La declaración ... cesidad de urgir la ... una conferencia ... auspiciada por Naciones ... para buscar una paz ... y duradera entre ... en conflicto incluida ... cito para la Liberación ... como única y legítima ... tante del pueblo palestino.

celebra hoy a Mundial el Medio Ambiente

[illegible]

ocupan al ierno dificultades a lograr cimiento

[illegible]

Paraguay concedió a Bolivia zona franca en Puerto Villeta

La Cancillería de la República hizo conocer las Notas Reversales suscritas por los cancilleres Carlos Iturralde Ballivián, de Bolivia, y Dr. Luis María Argaña, de Paraguay, sobre la concesión a nuestro país, de una zona destinada a puerto franco.

"En ese marco, dice el comunicado, como un aspecto sustantivo de la voluntad de ambos países por la integración y la cooperación, los presidentes Jaime Paz Zamora de Bolivia, y Andrés Rodríguez del Paraguay, descubrirán hoy martes, una placa conmemorativa en el puerto de Villeta".

Los cancilleres de ambos países concordaron en lo siguiente:

1.- El gobierno de la República del Paraguay, asigna en puerto de Villeta un depósito franco y área de almacenamiento para carga boliviana en tránsito de o hacia Bolivia, la que para efectos aduaneros portuarios y dentro del depósito franco y área de almacenamiento, será considerada en tránsito libre, sin recaer ningún por el plazo de noventa días.

2.- El área de puerto Villeta, para dicho depósito, está comprendida dentro de la "Etapa I" del plan maestro de desarrollo del mencionado portuario en dicho puerto, situado frente al lugar de Isla-Isla, inmediatamente al sur del sector destinado al acceso principal y edificios administrativos, con una extensión de 6.430 metros cuadrados.

3.- La carga boliviana depositada en los recintos portuarios de Villeta, no estará sujeta a verificación aduanera, salvo que los contenedores o sitios envasos presenten deterioros o señales de haber sido violados, poniendo en peligro su contenido. En tal caso, la verificación se practicará en presencia del representante boliviano.

4.- Toda carga boliviana que se deposite o transitorde en puerto Villeta, deberá estar precintada y con la leyenda "DESTINO FINAL BOLIVIA, EN TRANSITO POR VILLETA, PARAGUAY".

5.- La carga boliviana en tránsito deberá estar amparada por el Manifiesto de Carga y Factura Comercial, sin que se requiera otras consular paraguaya.

6.- Las tarifas para la carga boliviana por utilización de servicios portuarios, serán las mismas vigentes para la carga paraguaya.

7.- El ministerio de Obras Públicas y Comunicaciones, a través de la Administración Nacional de Navegación y Puertos y el ministerio de Hacienda, a través de la Dirección de Aduanas del Paraguay, reglamentarán acerca de la liberación y utilización del depósito franco, conforme a leyes paraguayas.

8.- El gobierno de la República de Bolivia, designará un representante para que participe junto con las autoridades portuarias y aduaneras del Paraguay, en la aplicación de este acuerdo.

Según FSTMB

Empresarios en función de gobierno incumplen acuerdo con mineros

Los trabajadores mineros que renunciaron el último convenio entre el gobierno y la Central Obrera Boliviana, denunciaron ayer que "los empresarios en función de gobierno son los primeros en incumplir los acuerdos".

El secretario de organización de la Federación de Mineros, Víctor Baldiviezo, afirmó a PRESENCIA que el acuerdo que firmaron los trabajadores con el gobierno, no es cumplido por los empresarios que están en función de gobierno.

Dijo que es el caso de los centros mineros de Chojlla y Aviraya, "que pertenecen al actual canciller Carlos Iturralde, quien que se negó un aumento salarial a los trabajadores".

El dirigente minero recordó que el convenio COB-gobierno señala que en caso de que patronos y obreros no logren un acuerdo sobre las demandas económicas, el Ministerio de Trabajo debe intervenir para dictar un laudo que resuelva el conflicto.

En el caso de los centros mineros de Chojlla y Aviraya, dijo que "debemos manifestar nuestra preocupación porque la empresa privada en función de gobierno no está atendiendo el pedido de los trabajadores en estos dos sectores".

Explicó que los sindicatos de estos dos centros productivos expresaron su "mejor predisposición para llegar a un acuerdo, pero a pesar de este hecho, los empresarios no han demostrado una verdadera voluntad para atender el pedido salarial".

Incluso -dijo- los trabajadores han planteado una serie de alternativas para que su pedido se atienda "pero no tomaron en cuenta los patronos".

Advirtió que la actitud de los dueños de esas minas, "traerá reacciones de los trabajadores de la minería privada y la Federación de Mineros se verá en la obligación de intervenir en este conflicto para que el gobierno obligue a los empresarios a cumplir los compromisos".

Si bien los propietarios mostraron los documentos sobre costos de operaciones, no cuentan con la participación de los trabajadores y no gozan de su confianza, dijo Baldiviezo al afirmar "que los empresarios muchas veces muestran datos que no siempre son verídicos y no reflejan necesariamente la realidad minera".

Pidió a los empresarios que hagan un esfuerzo para que los trabajadores reciban un aumento salarial "lo más razonable posible".

Gobierno levantará censo de brasileños en la frontera

A pedido de la cancillería brasileña, reunión binacional de prefectos y gobernadores será aplazada hasta fines de julio.- Equipos técnicos gubernamentales estudiarán contrabando de metales preciosos, narcotráfico, explotación irracional de maderas y migraciones masivas ilegales.

La Dirección de Desarrollo Fronterizo y equipos técnicos de varios ministerios iniciarán esta semana un censo de población y un diagnóstico de problemas, como el tráfico de drogas, explotación de oro, goma, castaña y otros, a lo largo de la frontera con Brasil.

Rubén Poma, director de esa oficina gubernamental, dijo que los estudios técnicos serán incorporados al temario del encuentro que sostendrán en Riberalta, a fines del siguiente mes, los prefectos de La Paz, Santa Cruz, Beni y Pando con los gobernadores brasileños de Acre, Rondonia, Río Grande do Sul y Río Grande do Norte.

"Es necesario que los prefectos lleven a esa cita programas concretos de desarrollo regional, basados en estudios recientes y rigurosos", explicó Poma al informar que un encuentro previo reunirá a los prefectos bolivianos el 15 de julio, cuando compatibilizarán una posición única.

Prefectos y gobernadores adoptarán decisiones sobre denuncias de penetración masiva de brasileños a Bolivia, contrabando de oro boliviano y estaño brasileño en la frontera, explotación irracional de goma, castaña y maderas finas y también acerca del crecimiento del narcotráfico en la región, señaló.

La reunión binacional, programada inicialmente para el 9 de julio pero postergada por un pedido de la cancillería brasileña, debido a la importancia del temario será el preámbulo de un encuentro posterior entre los primeros mandatarios de Bolivia y Brasil.

Poma dijo que los equipos técnicos del gobierno se trasladarán esta semana a puntos neurálgicos de la frontera con Brasil, extendida en 10.000 kilómetros, y levantarán censos estimativos sobre la cantidad de brasileños asentados legal e ilegalmente, además de comprobar en el terreno la gravedad de los conflictos denunciados.

La frontera boliviana con Brasil es la más extensa del país, con 10 mil kilómetros de extensión, desde Bolpebra (Bolivia-Perú-Brasil) hasta Bolivrapa (Bolivia-Brasil-Paraguay).

Meteorología señala inconveniencia de adelantar vacaciones invernales

El Servicio Nacional de Meteorología e Hidrología expresó ayer la inconveniencia de adelantar las vacaciones invernales, porque en las próximas semanas recién el frío comenzará a recrudecer.

La afirmación hizo el director del Servicio de Meteorología, Nicomedes Rocha, quien señaló que si se adelantan las vacaciones a esta altura del mes, tal como pidieron profesores y padres de familia de El Alto, se tendría que contar con dos o tres meses de vacación, puesto que recién a fines de junio el frío comenzará a recrudecer.

"No hay una ola de frío, pues para que exista tiene que haber una baja de dos a tres grados de temperatura, lo cual no se ha producido. Lo que sucede es un incremento de la velocidad de vientos, que hace aumentar la sensación térmica de frío".

Señaló que la nevada del pasado fin de semana es eventual, lo mismo que los vientos de moderados a fuertes.

Para evitar la propagación de enfermedades a causa de la inclemencia del tiempo, los niños sobre todo aquellos del prebásico y básico, entren a clases más tarde y dejen de usar los uniformes escolares.

Señaló la inconveniencia de que las autoridades escolares obliguen a los niños pequeños a usar mandiles o cualquier uniforme tradicional y que, más bien, autoricen a los padres a abrigar a sus hijos.

Insistió en que las personas salgan abrigadas pues, aunque en La Paz hoya cielo despejado, no significa que tenga una agradable temperatura.

INVIERNO

En relación al año pasado, dijo que las estadísticas señalan que en 1989, mayo tuvo un grado más frío que el de este año.

El invierno, que comienza el próximo 21, dijo que será igual al del año pasado, pero sufrirá algunas temperaturas bajas.

NEVADA

Respecto a la nevada del fin de semana, dijo que se debe a un fenómeno de tipo estacional y que no se puede asociarla a los terremotos y temblores sucedidos en el continente.

El espesor de la nevada llegó en Es Alto a 10 centímetros y el sábado se registró una temperatura de 1.9 grados centígrados, la más baja desde enero. Sin embargo, para fines de junio y comientos de julio, la más baja será de unos cuántos grados bajo cero.

Maestros del sector minero analizarán sus problemas

Se reunirán en conferencia nacional del 18 al 20 de junio.- Dirigente de la FSTMB advierte sobre posible paralización de labores.

Los maestros de la minería se reunirán en conferencia nacional del 18 al 20 del presente mes, para analizar la crisis de la educación y los problemas institucionales del sector.

Dirigentes del magisterio de la solidaria minera de Oruro, hicieron conocer a la federación de mineros los problemas que afrontan los distritos mineros de ese departamento.

El dirigente de la FSTMB, Víctor Baldiviezo, informó que en la subsidiaria de Oruro no se contratan profesores para diferentes asignaturas y que tampoco se respeta la institucionalización del magisterio.

Agregó que los representantes del magisterio de Oruro, denunciaron que los principales cargos de dirección distrital así como de supervisión, son ejercidos por dirigentes del acuerdo político MIR-ADN.

La conferencia nacional, a juicio del dirigente Baldiviezo, permitirá a los maestros fijar una posición respecto a la educación en el sector minero que, al igual que el resto de este servicio, se debate en una profunda crisis estructural.

Revisarán concesión de tierras

El Consejo Nacional de Reforma Agraria revisará las concesiones de tierras otorgadas en los últimos años y determinará en seguido legal y de oficio aquellas irregulares.

El anuncio hizo el secretario de Asuntos Campesinos del ministerio de Asuntos Campesinos y Agropecuarios (MACA), Daniel Montenegro, al afirmar que la decisión se tomará después de las denuncias que la parte civil en el pleito de responsabilidades contra Luis García Meza formuló contra varios exfuncionarios de ese régimen.

Los abogados afirmaron que García Meza y el Cnl. Faustino Rico Toro indebidamente concesionaron de tierras del fondo legal, Este último habría recibido 10.000 hectáreas de tierras para uso personal.

Montenegro dijo que la revisión de Reforma Agraria consistirá en evaluar la superficie de las concesiones, los motivos por los que fueron otorgadas y si esas tierras fueron de provecho para la producción agropecuaria.

De acuerdo con las disposiciones legales, dijo Montenegro, las tierras que no fueron bien trabajadas luego de dos años de posesión pasarán a propiedad privada, deben ser revertidas al Estado.

Bancarios congelan fondos para pensiones básicas

La Confederación de Trabajadores Bancarios de Bolivia suspenderá a los directores del Fondo Único de Pensiones Básicas del sector, que se dejarán en suspenso los aportes y transferencias de fondos a esa institución.

El comunicado del sindicato indica que esta medida se adoptará debido a que está pendiente el recurso directo de "inconstitucionalidad" planteado ante la Corte Suprema de Justicia sobre la asignación de directos al fondo de pensiones.

Según los trabajadores bancarios, el "fondo único de pensiones básicas" aún no tiene una reglamentación gubernamental sobre su funcionamiento, el cual debería estar dentro de los marcos jurídico-administrativos que deberá fijar el gobierno mediante decreto.

"Mientras no se conozca el fallo de la Corte Suprema y no se conozca la reglamentación respectiva, no se haría efectiva los descuentos económicos para esa entidad que atiende a los jubilados bancarios", refirieron los dirigentes de la confederación.

Disputas políticas en elecciones estudiantiles

Las disputas políticas entre cinco formulas que pugnan por el control de la Federación de Estudiantes de Secundaria de La Paz (FES), caracteriza el proceso por elecciones en ese sector.

Las elecciones para la conformación del nuevo directorio, están señaladas para el 7 y 8 de junio, aunque debido a la falta de tiempo para la proclamación de candidatos, es posible que se aplacen por una semana, adelantan dirigentes estudiantiles.

Representantes del comité electoral estudiantil, informaron que los frentes "Vive" (Independientes); "Libres" (Movimiento Boliviano Libre); "Nace" (Conciencia de Patria); "Mayoría" (Movimiento de la Izquierda Revolucionaria -MIR) y "FUDEP" (Independientes), han comenzado sus campañas electorales en los diferentes colegios de La Paz.

Los sectores estudiantiles han cobrado una marcada tendencia política que parten desde el rechazo al actual modelo político y la exigencia del voto a los 18 años, hasta la defensa de la educación fiscal y gratuita.

No habrá tolerancia laboral por el mundial

(ANF).- A escasos tres días del acontecimiento esperado por millones de personas, el Campeonato Mundial de Fútbol Italia 90, el Ministerio de Trabajo y Desarrollo Laboral considera "ilegal" toda declaración de tolerancia laboral, durante las ferias de la competencia.

Pese a que los campeonatos mundiales del deporte más popular ha disminuido las actividades laborales, tanto en el país como en el exterior, "no se puede declarar tolerancia, porque la ley no lo permite", declaró Eusebio Gironda, ministro interino de Trabajo.

Sin embargo, comentartstas y periodistas del deporte estiman que "el mundial de fútbol Italia 90" paralizará medio país, dada la afición del público boliviano a este deporte, que se regiatra cada cuatro años.

Mientras los canales de televisión, las estaciones de radio preparan transmisiones en vivo del Campeonato Mundial de Fútbol, la máxima autoridad del Trabajo insiste en que la legislación laboral prohíbe toda concesión de tolerancia en las actividades públicas y privadas.

ASOFAMD denuncia presencia de García Meza en el país

(ANF).- La Asociación de Familiares de Detenidos Desaparecidos (ASOFAMD) denunció el lunes la presencia en el país de Luis García Meza -prófugo desde hace más de un año- y exigió a las autoridades su captura para que comparezca en el juicio de responsabilidades que se instauró en su contra desde hace más de 4 años.

La denuncia fue formulada por la presidente de esa organización, Cristina Vda. de Quiroga Santa Cruz, tras la ceremonia de homenaje que tributó la Cámara de diputados a ASOFAMD en conmemoración a la Semana Mundial del Detenido Desaparecido celebrada en todo el mundo la semana pasada.

La esposa del connotado líder, Marcelo Quiroga Santa Cruz, acribillado el 17 de julio de 1980 por fuerzas paramilitares, afirmó que el presidente de facto viaja constantemente, por todo el país, e incluso, realiza acciones de amedrentamiento en contra de los impulsores de juicio en su contra a través de anónimos.

Dijo que hay falta de voluntad política para dar con su paradero y captura. La viuda de Quiroga Santa Cruz señaló que la detención del ex militar resulta importante para darle trascendencia al juicio de responsabilidad.

Como presidenta de ASOFAMD dijo que la desaparición forzada de personas está lejos de ser un crimen pretérito en América Latina. Sólo el año pasado, explicó, se sumaron 2.800 nuevas denuncias y estimó que existen 100.000 personas desaparecidas forzadamente en todo el continente.

Aclaración del diputado Puente

El diputado Rafael Puente Calvo, mediante una nota, aclaró una publicación de prensa del pasado domingo 27 de mayo, en relación a abusos cometidos por un funcionario de DIRME contra dos menores de edad.

La nota dice: "Ciertamente afirmé que un funcionario de DIRME había sido destituido por abusar sexualmente de dos muchachas, pero lo dije precisamente como prueba de que las actuales autoridades del menor están decididas a cambiar las cosas y a depurar su propio personal...".

"Pero, el malentendido grave es el del caso del Beni. Yo quise denunciar expresamente la lenidad de las autoridades judiciales de Trinidad que han concedido libertad provisional al autor intelectual del asesinato alevoso y premeditado de Roy Jou, un niño de siete años perteneciente a la comunidad del Paraíso. Dicho delincuente no tiene nada que ver con DIRME, sino que es un hacendado que ha acumulado tierras con este tipo de crímenes y sigue impune. Más bien en este momento es la directiva de DIRME-Trinidad la que ha asumido una posición valiente y clara, junto con los obispos y la Asamblea de Derechos Humanos, en la exigencia de que se castigue dicho asesinato".

"Creo que a todos nos interesa que se rectifique una información errónea por lo que le pido haga insertar en PRESENCIA esta aclaración. Por lo demás estoy muy de acuerdo con su artículo y aplaudo el pacto que ustedes, como hombres de prensa, han querido firmar con la infancia".

ARTÍCULO

El artículo en cuestión que lleva el título "Pacto con la infancia", señala que el diputado Puente dijo que "en meses pasados, un funcionario de DIRME fue destituido por haber violado a dos menores de edad". No hace referencia al otro caso del autor intelectual del asesinato del menor.

La nota agrega "que como estos casos se presentan muchos en Bolivia; en algunos, si los familiares tienen posibilidades económicas se llega hasta una sanción, empero, si no las tienen, se mantiene en el olvido y la impunidad".

PRESENCIA
CENTRAL TELEFONICA
3 7 2 3 4 4

SEPARACION
DE COLORES

ENTREGAMOS EN 24 Hrs.
Editorial LUX. Tel. 329102

En la paz del Señor y confortado con los auxilios de la Santa Religión Católica, ha dejado de existir el que en vida fue:

† Sr. MARIO CAVERO UGARTE (Q.E.P.D.)

Dunia Zamorano de Cavero, esposa; Salvador Hugo, Lourdes Marcela y Jorge Eduardo Cavero Zamorano, hijos; Cristina C. Vda. de Terrazas, madre; Froilán, Teresa, Eduardo, María, Wilma T. de Mirabal, Salvador, Antonio, Oscar, Jaime Alberto y Fernando (ausentes), hermanos; Hugo Zamorano y Enriqueta de Zamorano, padres políticos; Velia de Bustillos, Eliana Zamorano, Ligia de Barrera, Viviana Vda. de Elías, Hugo Mirabal y Patricia de Terrazas, hermanos políticos; los tíos, primos, sobrinos y demás familiares, invitan a sus amistades, Fraternidad Tigres, Agrupación Macpatos, Club The Strongest; se dignen asistir a la misa de cuerpo presente a Hs. 15:30 y al posterior traslado de sus restos al Cementerio Jardín el día de mañana, martes 5 de los corrientes.

El cortejo fúnebre partirá de la calle Rigoberto Paredes Nº 1212, Parque Liberio (San Pedro). La familia doliente agradece este acto de piedad cristiana.
Servicios de FUNERARIA ALIAGA, c. Figueroa 775 Tel. 325676.

AGRADECIMIENTO E INVITACION

La familia de la que en vida fue:

† Srta. FANNY AMPUERO MARTINEZ (Q.E.P.D.)

Agradece a sus parientes, amigos y personas [illegible] dosas por sus sentidas condolencias; e invita [illegible] Santa Misa que recordando los 8 días de su [illegible] ble fallecimiento, se oficiará el día miércoles [illegible] junio, a horas 18:00 p.m. en la Iglesia de [illegible] Miraflores - calle Jamaica.

La Paz, junio 1990

Anuncie en PRESENCIA
68 agencias en toda la República

El Director Ejecutivo y personal del Fondo Nacional de Desarrollo Regional (FNDR), expresan su más sentido pesar por el sensible fallecimiento del que en vida fue:

† Sr. MARIO CAVERO UGARTE (Q.E.P.D.)

Esposo de nuestra compañera de trabajo, Sra. Dunia Zamorano de Cavero, y hacen llegar a sus familiares sus más sentidas condolencias.

La Paz, 4 de junio de 1990

INVITACION RELIGIOSA

La familia de la que en vida fue inolvidable hija y [illegible] mana:

† Srta. GALIA L. FERNANDEZ OVANDO (Q.E.P.D.)

Invita a sus parientes, compañeros y amigos a la [illegible] sa que recordando el primer año de su sentido fall[illegible] miento, se oficiará el día miércoles 6 del presente [illegible] horas 19:00, en la iglesia de Los Carmelitas, Av. 20 [illegible] Octubre (Plaza Abaroa).

La Paz, junio de 1990

EL SUBSECRETARIO DE JUSTICIA, tiene el sentimiento de comunicar el sensible fallecimiento del que en vida fue:

† Sr. EDGAR DIEGO CUEVAS OROSCO (Q.E.P.D.)

FISCAL DE PARTIDO EN LO PENAL

Y se adhiere al dolor que embarga a su atribulada familia.

La Paz, junio de 1990.

AGRADECIMIENTO E INVITACIÓN

Javier, Lily, Antonio, Inés, Ana María y María del Carmen; hijos; Celia y [illegible] dis, hermanos; hermanos políticos, hijos políticos, nietos, sobrinos y demás [illegible] liares del que en vida fue ejemplar padre y amado abuelito:

† Dn. ROBERTO JORDAN DICK (Benemérito de la Patria) (Q.E.P.D.)

Expresan su más profundo agradecimiento a los familiares, amigos, [illegible] de la Patria, Jubilados Ferroviarios y R.A., C.N.S.S.CH. Colonia Yungueña, [illegible] denes Coripaleños, Rotary Club Chuquiago Marka, Interact, Club Chuquiago Marka, Coopers & Liebrand, OFADE S.R.L. S.I.A.M., FAB. Consultores Empre[illegible] riales S.R.L., CONALCA, Centro Administración de Empresas U.C.B., vecinos [illegible] Alto Obrajes y demás personas que hicieron llegar sus sentimientos de pesar [illegible] tan irreparable pérdida e invitan a la santa misa que recordando los 8 días de su fallecimiento mandaran oficiar el día martes 5 de junio a horas 11:45 a.m. en la A[illegible] rroquia de María Auxiliadora (El Prado).

Su asistencia a este acto de piedad cristiana comprometerá la gratitud de [illegible] familia doliente.

La Paz, junio de 1990

PARTE NECROLOGICO

En la paz del señor confortado con los auxilios de la santa religión católica ha dejado de existir quien en vida fue ejemplar esposo, padre abuelo y bisabuelo.

† Sr. Don. JULIO CESAR POZO (Q.E.P.D.)

Rosa Bejar de Coloma, Walter Rolando, César Alfredo, Sonia Silvia, Héctor Luis, Marcelo Adolfo, Norma Rosario Coloma Bejar, hijos; Gloria Muñoz, Adhemar Michell, Gretel Bustillos, Jaime Ali hijos políticos; Alvaro, Yaskara, Sergio, Mauricio, Gustavo, Arturo, Paola nietos; Tahelia bianieta, Alberto Bejar, Felicidad Quiroz hermanos políticos, primos, sobrinos y demás familiares participan a la Federación de Beneméritos de la Guerra del Chaco, Colegio Jesús María, Banco Agrícola de Bolivia, Colegio Alemán, CORDECOR - PAC, Colegio Juan Capriles y Bolivian Catolic de La Paz, CERPROINC, Caja Nacional de Salud La Paz, Colegio de Ingenieros Agrónomos y demás instituciones a los que en vida pertenecía, el sensible fallecimiento y ruegan asistir a la misa de cuerpo presente y posterior traslado de sus restos mortales al Cementerio General el día 5 de junio del presente a Hs. 15:00. El cortejo fúnebre partirá de su domicilio de la calle Cochabamba Nº 123. Favor que comprometerá la eterna gratitud de la familia doliente.
El duelo se despide en la puerta del Cementerio.

Oruro, junio de 1990

En la Paz del Señor y confortada con los auxilios de la Santa Religión, ha dejado de existir la que en vida fue, amada madre y querida abuela:

† Sra. Dña. ALEJANDRA MUNGUIA VDA. DE SANZ GUERRERO (Q.E.P.D.)

Edmundo, Víctor, Juvenal y Fanny Sanz Guerrero Munguía, hijos; Mercedes Chirinos, Máxima Selaez y Roberto Rojas, hijos políticos; Zenobio, y Hortencia Munguía Valdez, hermanos; Cesaria Chavarría, hermana política; los primos, sobrinos, nietos y demás familiares, invitan a sus amistades, Maestros Urbanos de La Paz, Policía Nacional, Centro de Acción Yaco, Club Independiente Yaco y a los vecinos de Villa Victoria, se dignen asistir al traslado de sus restos mortales al Cementerio General, el día de hoy martes 7 del presente a Hs. 15:00.

El Cortejo fúnebre partirá del Salón Velatorio de Ferroviarios. Av. Perú Nº 257.

Será favor que agradecerá la familia doliente.

SERVICIOS DE FUNERARIA CHIRINOS OF. FIGUEROA No. 665 TEL. 320204.

EL CENTRO DE ESTUDIOS JURIDICOS "VERITAS"

expresa su sentida condolencia a la familia [illegible] que en vida fue su distinguido integrante:

† Dr. EDGAR DIEGO CUEVAS OROSCO Q.E.P.D.

E invita al traslado de sus restos mortales al [illegible] menterio General, el día de hoy martes 5 de [illegible] nio del año en curso a Hs. 11 a.m., el mis[illegible] que partirá de su domicilio ubicado en [illegible] León de la Barra esquina Pedro de la Gasca.

La Paz, junio de 1990

EL MINISTERIO DEL INTERIOR, MIGRACION, JUSTICIA Y DEFENSA SOCIAL, tiene el profundo pesar de comunicar el sensible fallecimiento del que en vida fue:

† Dr. EDGAR DIEGO CUEVAS OROSCO (Q.E.P.D.)

FISCAL DE PARTIDO EN LO PENAL

Las Subsecretarias del Interior, Migración, Justicia y Defensa Social, Dirección Administrativa, Dirección de Bienestar Social, Personal Superior, Administrativo y Técnico, hacen llegar sus más sinceros pésames a su atribulada familia.

La Paz, junio de 1990

LA FAMILIA DEL QUE EN VIDA FUE:

† Sr. CARLOS ARANA URIOSTE (Q.E.P.D.)

AGRADECE TODAS LAS EXPRESIONES DE CONDOLENCIA Y APOYO QUE NOS HICIERON LLEGAR EL EXCELENTISIMO SR. PRESIDENTE DE LA REPUBLICA AUTORIDADES, INSTITUCIONES, EMPRESAS, FAMILIARES Y AMIGOS E INVI TAN ASISTIR A LA MISA QUE MANDARAN A OFICIAR, RECORDANDO LOS [illegible] DIAS DE SU SENSIBLE FALLECIMIENTO EN LA IGLESIA DE LOS REVERENDOS PADRES CARMELITAS (AV. 20 DE OCTUBRE) EL DIA MIERCOLES 6 DEL PRESENTE MES A HORAS 12:00 M.

LA PAZ, JUNIO DE 1990

Iberoamérica

"Contras" se desmovilizan lentamente

POR FILADELFO ALEMAN

MANAGUA, 4 (AP).- Los rebeldes nicaragüenses continúan lentamente el proceso de desmovilización y desarme. Hace siete de que se consigió el plazo acordado con el gobierno para verificar tal proceso.

Los Comandos de Seguridad de Apoyo y Verificación (CSAV) informó hoy que hasta el domingo pasado se han desmovilizado y desarmado 3.905 rebeldes, de un total que oscila entre 12.000 y 14.000 hombres.

"Los restos de la CSAV, que decían ser identificados, dijo que "aumentaron notoriamente que la desmovilización se cumplirán la fecha prevista".

Informó que para aumentar la desmovilización, han regresado al país en las últimas semanas 5.0 funcionarios de la CSAV, que eleva el número total de los retornos a 8.200.

Los rebeldes nicaragüenses firmaron un acuerdo de desmovilización y desarme con representantes de la presidenta Violeta Barrios de Chamorro el 23 de marzo pasado, en puerto de Tela, Honduras.

El 18 de abril firmaron un cese al fuego con el ejército sandinista y otro acuerdo de desmovilización y desarme con la presidenta, que dispuso como plazo relativo para hacerlo el 10 de junio.

Cuatro días después convocaron a consultar su propuesta sobre "tierras de seguridad" o enclaves, donde fuerzas de las Naciones Unidas, particularmente ONUCA, supervisarían el pasado 8 de mayo a desmovilizarlos y desarmarlos. Los rebeldes entregaron una a una sus armas, a cualquier otra arma y sus uniformes a los tropas de ONUCA, que las destruyeron mediante "la acta".

Describió a cuatro "tipos" de rebeldes, los que se gastaron la totalidad de sus armas, aquellos que se negaron a entregar sus armas, aquellos que tuvieron la prueba del Sindicato de Trabajadores Agrícola (SDA).

"Los rebeldes han logrado que se les permita conservar sus armas de jungla, pistolas, ametralladoras y cantidades que puede usar en la vida civil", dijo a AP Fernando Sevra, funcionario de CIAV.

"Ellos están sorprendidos las armas, puede que los gastaron la [illegible] de la [illegible], pero otras son armas [illegible]. Nosotros les entregamos las armas [illegible]", dijo Sevra.

Además de sus armas, que en su mayoría son AK 47 de fabricación soviética, los rebeldes usan también el FAL belga y el M-16 norteamericano.

"Hasta el momento de rebeldes se desmovilizó que se desarme en la fecha tope, el 10 de junio, se necesita que lo hagan más de 1.000 cada día en las cinco zonas de seguridad.

Los rebeldes se comprometieron con el gobierno a desmovilizar 100 rebeldes diariamente por zona, es decir unos 500 al día en las cinco zonas, pero, esa meta no se está llevando.

En pocas líneas

Conferencia Derechos Humanos

Los ministros de Relaciones Exteriores de 35 países firmaron una conferencia sobre Derechos Humanos, que establecerá un sistema de vigilancia para el respeto de elections [illegible] en Europa para prevenir o [illegible] y garantizar el cumplimiento de derechos. Los observadores [illegible] que la reunión de la CSCE se realizó en un momento en que Europa [illegible] y reunificarse. [AP]

ONU y la segregación racial

NACIONES UNIDAS.- El secretario general de las Naciones Unidas, Javier Pérez de Cuéllar, convocó el miércoles [illegible] a [illegible] para discutir el fin al sistema de segregación racial, dijeron [illegible] de la ONU. Un [illegible] dijo que la delegación se reunirá durante dos días con [illegible] del gobierno sudafricano, representantes de partidos políticos, movimientos y otras organizaciones. La delegación provisional [illegible] sobre [illegible] del gobierno y otras propuestas para poner fin al sistema de apartheid, señalan [illegible]. [AP]

Instituto "Maxwell-Gorbachov"

ESTADOS UNIDOS.- El magnate británico Robert Maxwell [illegible] un instituto de investigación [illegible] que [illegible] un centro de [illegible] del Instituto de Tecnología Gorbachov-Maxwell, que tendrá un costo de 100 millones de dólares. Este centro [illegible] del presidente soviético a Moscú. El instituto dará empleo a científicos de Estados Unidos, la Unión Soviética y Europa y realizará investigaciones relacionadas con el futuro de la humanidad [illegible] como [illegible], la salud y la alimentación, señaló Maxwell. [AP]

Quayle, Gorbachov y Cuba

WASHINGTON.- El vicepresidente estadounidense Dan Quayle dijo hoy que le había pedido al líder soviético Mikhail Gorbachov que convenza al mandatario cubano, Fidel Castro, de "cambiar de actitud". Quayle, en primera, por primera vez con Gorbachov el viernes, durante la cumbre estadounidense-soviética. El vicepresidente dijo que conversamos sobre el apoyo de Moscú al gobierno cubano, revelado por Washington de brindar apoyo a los [illegible] guerrilleros en Centroamérica. "Le pedí a Gorbachov que hagan [illegible] cambiar la conducta de Fidel Castro", dijo Quayle en una entrevista por televisión. [REUTER]

Amenaza de bomba en Praga

PRAGA.- Una amenaza de bomba interrumpió hoy el subterráneo de Praga por media hora, día después después que una explosión hirió a 19 personas en el centro de la capital, informó la agencia de noticias oficial de Checoslovaquia CTK. Un llamado telefónico anónimo a la estación de policía advirtió que explotaría una bomba en la estación de subterráneo. Dijeron, como "una venganza para los comunistas". La [illegible] dijeron que [illegible] no se halló ningún bomba. Se clausuraron dos de las tres líneas, durante la interrupción, que luego se reabrieron. [REUTER]

Estatus político

WASHINGTON.- Los principales partidos políticos de Puerto Rico comenzaron hoy a discutir en Washington una [illegible] de estatus de la isla caribeña [illegible] de EE.UU., las tres formulas de [illegible] políticos para la isla que se presentarán al plebiscito, previsto para 1991. Estas formulas son las de estadidad, avalada por el Partido Nuevo Progresista (PNP); Estado Libre Asociado, respaldado por el Partido Popular Democrático (PPD, en el poder), e independencia, respaldada por el Partido Independentista Puertorriqueño (PIP), que [illegible] en [illegible] en [illegible] y el presidente de EE.UU., George Bush, [illegible] Unidos. [EFE]

Cáncer se curará poco a poco

ESPAÑA.- El científico español Mariano Barbacid [illegible] hoy en Sevilla que "el cáncer se curará poco a poco, ya que no es tratar de una enfermedad única, sino de un conjunto de enfermedades y unas [illegible] difícil [illegible]". El profesor Barbacid, que es [illegible] del Departamento de Biología Molecular del Instituto Español de Oncología Genética Unidad, puso como ejemplo el cáncer de testículo, que se cura en un 90 por ciento de los casos y, en palabras, que es prácticamente incurable. [EFE]

Segunda vuelta presidencial
Opiniones divididas en torno a Vargas Llosa y Fujimori

LIMA, 4 (REUTER).- El histórico debate televisado entre los dos principales candidatos peruanos, Alberto Fujimori y Mario Vargas Llosa, dejó hoy divididas a la opinión pública [illegible] el debate.

Los dos candidatos con propuestas claras y [illegible] el debate [illegible] diario El Universo [illegible] "Fujimori".

[illegible] que no revelia en apoyo a Vargas Llosa, [illegible] Vargas Llosa, expuso, Fujimori, [illegible] "Vargas Llosa [illegible] hoy titula "Fujimori, por su discurso pasivo".

[illegible] Vargas Llosa [illegible] 48 por ciento contra 37 [illegible] 12 por ciento de los encuestados [illegible] dijo que el debate del domingo [illegible] oportunidad de revertir la ventaja de Fujimori, una semana antes de la decisión [illegible].

[illegible] debate televisado, Fujimori [illegible] a Vargas [illegible] personal y planea para aplicar [illegible] Vargas Llosa [illegible] los [illegible] Fujimori parecía más [illegible] políticos.

[illegible] nuevos apoyados durante el debate [illegible] de Fujimori [illegible] como superior moral de su [illegible] que superó el 300 por [illegible] primeros meses del año.

El narcotráfico es un tema concurrente en Perú, el mayor productor mundial de coca, materia prima de la cocaína. La violencia vinculada a la droga ha matado al país durante años.

"El debate fue incompleto y estilos cualitativos preferían la pelea a apostar soluciones a los problemas", dijo el ex candidato a la presidencia, por la coalición Izquierda Unida, Enrique Bernales.

Enrique Zileri, director de la revista Caretas, consideró el seminario más importante del país, dijo que Fujimori "se ha convertido en un pellejo agresivo, Mantiene una actitud negativa con Vargas Llosa y bailarine utilizó algunos golpes bajos".

Zileri se refirió a la admisión de Vargas Llosa de que ha sido [illegible] cuando tenía 14 años y la entrevista que Fujimori expresó por haberse [illegible] de inquietudes a la novela "Elogio a la madrastra", considerada una obra erótica.

"... seguramente por tratarse de un libro educativo", dijo Fujimori sobre la novela de Vargas Llosa, que causó controversia al ser publicada hace dos años.

Vargas Llosa dijo extrañarse que Fujimori se jactara de haberse mantenido las manos en el trabajo de campo debido a recientes denuncias públicas sobre presuntos fondos adjudicados gratuitamente por el gobierno aprista.

Mientras le que dijo en un informe del Banco Mundial donde Vargas Llosa expresó "se le acusa a Fujimori de tráfico, de una pésima administración y representándole haber desperdiciado la oportunidad de invertir 17,8 millones de dólares porque los bonyas de prevenir los programas alimentos como rector de la universidad agraria de la Molina.

Contras
El rebelde "contra" quien acaba de entregar su arma carrera al lado de su esposa e hijo en la zona de seguridad de El Almendro. El ex combatiente lleva una bolsa de comida y ropa donada por la Organización de Estados Americanos (Managua, Tríptico, Reuter).

Gobierno colombiano acuerda mecanismo de diálogo con rebeldes

BOGOTA, 4 (REUTER).- Representantes del gobierno y de tres grupos guerrilleros colombianos se reunieron el lún de semana y les ofrecen su disposición hacia la que acordaron mecanismos para iniciar conversaciones, según un comunicado.

A la reunión, llevada a cabo en un lugar desconocido, asistió por el gobierno el Consejero Presidencial para la paz, Rafael Pardo Rueda, y delegados del Ejército Popular de Liberación (EPL), del Partido Revolucionario de los Trabajadores (PRT) y del predemocrata Quintín Lame.

En los comunicado conjunto, los mencionados rebeldes dieron que se [illegible] a "continuar trabajando para lograr una paz estable y duradera que permita alcanzar transformaciones democráticas para el bien del país".

Agrega que los partes acordaron proponer y consultar [illegible] que dinamizaron el ambiente y permitan avanzar en el proceso de paz. Los representantes, agrega el comunicado, [illegible] a la reunión.

Dichas organizaciones guerrilleras mantuvo encuentros el mes pasado al gobierno expresando su voluntad de iniciar conversaciones de paz para dejarse las armas y reintegrarse a la sociedad.

De los tres grupos guerrilleros, el mayor es el EPL con una fuerza estimada en 500 hombres armados y una base de operación en unas cuatro de [illegible] del país.

Los otros dos grupos son considerados pequeños, pertenecen a la Coordinadora Nacional Guerrillera (CNG), que agrupaba a todas las organizaciones rebeldes del país, y la cual sólo integran ahora las Fuerzas Armadas Revolucionarias de Colombia (FARC) y el Ejército de Liberación Nacional (ELN).

Presidente brasileño sufre primer revés en el Congreso

SAO PAULO, 4 (REUTER).- Una gran controversia constitucional que podría abortar el plan económico antiinflacionario del presidente Fernando Collor de Mello estalló en Brasil.

El procurador general, en Brasil, una especie de [illegible] constitucional, ha cuestionado los poderes que [illegible] por el gobierno, dictando que podrían convertirse en un dictador.

El jueves pasado Collor de Mello, en el cargo desde marzo, sufrió su primer revés serio en el Congreso, que [illegible] un decreto presidencial que limitaba las facultades de los tribunales laborales reglamentarios.

Collor reservó publicando un nuevo decreto horas más tarde, según los informes [illegible] del primero. El gobierno explicó que esta controversia [illegible] las medidas para [illegible] la superioridad de su plan antiinflacionario.

Marcos Coimbra, secretario general de la presidencia, dijo a los periodistas: "Era necesario [illegible] en la medida [illegible] el plan Brasil [illegible]".

Políticos de la oposición y abogados criticaron enérgicamente la táctica y el procurador general Aristides Junqueira Alvarenga ha pedido a la Corte Suprema Federal que dictamine sobre su constitucionalidad.

En una entrevista publicada hoy por el diario O Globo, Alvarenga manifestó: "Un presidente con poderes para [illegible] en medidas rechazadas por el Congreso puede transformarse en un dictador. No estoy diciendo que el presidente Collor sea o pretenda ser un dictador".

Asestan duro golpe a guerrilleros en Perú

LIMA 4 (EFE).- El presidente peruano, Alan García, afirmó hoy que la policía dio "el más duro golpe" al grupo terrorista Sendero Luminoso en varios operativos [illegible] Ucayali, Huánuco y Lima, [illegible] que "es [illegible] que el máximo líder de la organización armada, Abimael Guzmán, está vivo, si vivió hasta el año pasado.

La policía informó hoy a la prensa a 28 de los 32 detenidos, entre ellos [illegible] de Sendero Luminoso, y a quienes se incautaron documentos, propaganda, medicinas y otros artículos de la organización.

Alan García señaló que los operativos fueron ejecutados "entre el viernes y sábado pasado, después de tres meses de investigaciones policiales. Es que permite decir que ya tenemos la posibilidad remotísima de [illegible] general de la organización armada terrorista.

"Con esta captura existe una vía fundamental para desarticular a Sendero Luminoso", afirmó el mandatario peruano.

La organización maoísta actúa en Perú desde hace diez años, en una guerra que ha causado cerca 20.000 muertos y ha originado 17.000 millones de dólares en pérdidas económicas.

En una de las viviendas registradas por la policía, [illegible] el [illegible] Sendero Luminoso, [illegible] "todos de diferentes sindicatos y vinculados para Abimael Guzmán".

El general Fernando Reyes Roca, jefe de la policía [illegible] de Perú, informó que entre el material decomisado [illegible] "dos [illegible] del [illegible] Sendero Luminoso, de [illegible] que hace respecto que Guzmán estaba vivo hasta [illegible]".

Abimael Guzmán, llamado "presidente Gonzalo" por Sendero Luminoso, no aparece en público desde 1979. Sendero [illegible] en los últimos años [illegible] que podía estar muerto.

Reyes [illegible] que la policía efectuó [illegible] en el jardín de una de las viviendas registradas [illegible] la posibilidad de que Abimael Guzmán pueda estar [illegible].

"Tenemos dado con el corazón de la organización, los archivos, afirmó el general Reyes, además de días [illegible] de propaganda y documentos [illegible] en las operaciones.

Actualidad internacional
Magros logros en la cumbre

WASHINGTON, 4 (REUTER).- Mientras se dispa la cumbre de Washington algunos [illegible] por los resultados entre el presidente estadounidense, George Bush y su [illegible] Bush prodigaron mucha más para pocos [illegible].

[illegible] sobre tan poco. El hecho es [illegible] que [illegible] preparado y [illegible] dijo Uri Ra'anan, profesor de [illegible] de Nueva York [illegible] la cumbre, a [illegible] entre el Oeste y [illegible] Bush [illegible] los [illegible] de los superpotencias [illegible] dos puntos centrales de divergencia, el [illegible] debe ser mínimo acorde de la [illegible] las superpotencias [illegible] bálticos.

[illegible] que [illegible] como Alemania y el Medio [illegible] crucial [illegible] para [illegible] los jefes de Estado, sugirieron que [illegible] de los [illegible] tiempo que desarrollaron una cálida [illegible].

[illegible] la idea de que la [illegible] los periodistas influya en el curso de [illegible] de las superpotencias es [illegible].

[illegible] más que la tan [illegible] Bush [illegible] para que Bush se [illegible] "este [illegible]", dijo Ron [illegible] de estudios políticos y de defensa en [illegible] Heritage.

[illegible] que [illegible] de derechos, crean a [illegible] lo que [illegible] una [illegible] en [illegible] que [illegible] de la [illegible] Bush [illegible] a la [illegible] de Alemania en la OTAN sería resuelto [illegible].

[illegible] del Consejo de [illegible] Bush [illegible] que una visita [illegible] más importante, dijo [illegible] en términos de cuatro días de [illegible] en Washington con [illegible].

[illegible] que [illegible] los [illegible] Alemania [illegible] Estados Unidos [illegible] Bush [illegible] Ejército de Aviones Estratégicos [illegible].

[illegible] que sin la fecha límite, los [illegible] Bush [illegible] "[illegible] fecha tope pudiera significar [illegible] cualquier cosa con que un acuerdo [illegible] en Ginebra.

[illegible] los problemas del START [illegible] tiempo, pero [illegible] suficiente la firma de un [illegible] de los presidentes y el compromiso [illegible] del tratado final para fin de [illegible].

REQUERIMIENTO DE SERVICIOS PROFESIONALES

La Misión Técnica Italiana SPA, requiere un Ingeniero Experto en Riego, por un tiempo mínimo de 4 meses, para trabajar en el Proyecto Villamontes Sarapaqua, con sede en Villamontes. Con experiencia [illegible] años en su especialidad.

Enviar curriculum vitae y pretensión de sueldo hasta el día miércoles 13 de junio de 1990 a: [illegible] PROVISA, Av. Padilla Nº 0248, teléfono [illegible] casilla 1136.

Villamontes: Campamento PROVISA: Barrio Ferroviario, teléfonos 2484 - 2464.

Villamontes, junio 5 de 1990

MISION TECNICA ITALIANA SPA

YPFB

COMUNICADO

YACIMIENTOS PETROLIFEROS FISCALES BOLIVIANOS SE PERMITE COMUNICAR QUE POR REVISION DEL PLIEGO DE ESPECIFICACIONES, LA INVITACION PUBLICA Nº 384/90, REFERIDA A LA AMPLIACION DEL EDIFICIO DE YPFB-COCHABAMBA, HA SIDO DIFERIDA HASTA OTRA OPORTUNIDAD POR LO QUE DICHA INVITACION HA QUEDADO SIN EFECTO.

COCHABAMBA 4 DE JUNIO DE 1990

RELACIONES PUBLICAS Y P.F.B.

PRESENCIA 68 Agencias en todo el país

¡La felicidad no es posible sin SALUD!
BOLDOLAXINE Contra el estreñimiento LAXANTE FISIOLOGICO
No crea hábito!
DE VENTA EN TODAS LAS FARMACIAS

La interrogante en Asunción

¿Para qué sirve hoy la OEA...?

ASUNCION, 4 (BRITEM).- A cien años de creado el sistema panamericano ¿para qué sirve hoy la OEA?, se interrogan asuntos y diplomáticos que asisten en Paraguay a la XX Asamblea de organismo.

Esta es la pregunta del millón de dólares hoy en Asunción, si es que alguien pude proponer suerte con el dinero suficiente para dilucidarla en la encuesta.

El dinero o más bien la falta de él parece estrellarse la decadencia del organismo, cuando en una dura crisis económica pide el mayor de sus miembros en el pago de las cuotas. Pero eso es en todo.

"El problema de la OEA no se limita a su insuficiencia financiera sino al hecho de que no ha podido a los organismo de una economía, lo que significa pérdida de interés" por la organización, dijo el ex vice-canciller de Venezuela Adolfo Raúl Taylhardat.

El presidente de Brasil, Fernando Collor de Mello dijo hoy en un discurso: "a en 100 años no conseguimos alcanzar la integración en hay que desde ahora".

Pero no cologa uruguayo, Luis Lacalle fue más duro en el sistema interamericano presente el que tuvo gusto más allá de sus virtudes".

En medio de la encuesta, el secretario general de la OEA, el brasileño João Baena Soares, pronunciaba preguntándose "no sé: por qué se dice que la Organización no está cumpliendo... quisiera decir eso es porque no están al tanto del que hacer de la Organización".

Analistas dijeron que la OEA, cuya historia se remonta a la primera reunión panamericana, en Washington en 1890, donde 18 naciones acordaron los lazos para la creación del organismo en 1948, perdió prestigio en el hemisferio.

La percepción entre los latinoamericanos de que la OEA era controlada por Estados Unidos llevó en el pasado a muchos países a especular con la posibilidad de crear un organismo paralelo que incluyera sólo al subcontinente, para tratar temas centrales como la crisis de la deuda externa que agobia a América Latina.

Organismos como el Grupo de los Ocho o el Grupo de Río parecieron ganarles de entidades regionales con aquel objetivo, dijeron a Reuter fuentes diplomáticas consultadas.

Hoy que la integración comercial es un objetivo buscado en Latinoamérica, Estados Unidos planteó en Asunción una agenda de las economías regionales en unión con Washington, pero las fuentes dijeron que ese plan pueda canalizarse por medio de la OEA.

El canciller de Paraguay se realiza en uno de los pocos momentos de la organización. Canciller, el presente mínimo con las consecuencias de la peor década en términos económicos sufrida por Latinoamérica, es decir la de 1980.

Estados Unidos aquieta situación en Paraguay a cambio con otorgar alrededor de unos 50 millones de dólares en los pagos al organismo. Canadá reclama asimismo una reducción del valor de las cuotas.

Un diplomático latinoamericano, dijo a Reuter que la actitud de Estados Unidos "es un símbolo claro del predominio que Washington otorga al organismo".

Agregó que "la OEA es un mecanismo casi inutilizado hoy en el hemisferio".

El ministro de Canadá, el antes más cuyo de la entidad y uno de los más poderosos después de EE.UU., obligaría a los latinoamericanos a aumentar su compromiso económico para sostener el organismo que tiene un presupuesto anual de 60 millones de dólares aquella estimada por 90 millones de dólares.

¿Aquién le interesa la OEA hoy?

Argentina que siguió fuertes diplomáticas adeuda 12 millones de dólares a la entidad, parece interesarse bastantemente financiar el aumento de que es un organismo preferido por los latinoamericanos, dijeron las fuentes.

Con un llamado a la integración regional

Presidentes celebraron el primer centenario de OEA

Mandatarios firmaron la declaración de Asunción, donde se comprometen a consolidar la democracia, defender la libertad, mantener la paz y asegurar el respeto de los derechos humanos.-

POR JORGE MEDRANO

ASUNCION, 4 (AP).- Con un llamado a la integración regional, criticas a la relación comercial con Estados Unidos y a la década perdida en materia de desarrollo, seis presidentes latinoamericanos celebraron hoy el primer centenario del sistema interamericano, que dio lugar a la actual Organización de los Estados Americanos (OEA).

En una sesión solemne realizada en la sala de convenciones del Banco Central, los mandatarios de Argentina, Brasil, BOLIVIA, Uruguay, Paraguay y Surinam, firmaron asimismo la Declaración de Asunción, donde se comprometen a consolidar la democracia, defender la libertad, mantener la paz y asegurar el respeto de los derechos humanos.

"Para los miembros de la OEA el inmenso desafío consiste en la integración. Debemos integrarnos para optimizar nuestra capacidad negociadora y mejorar nuestra inserción internacional", dijo el argentino Carlos Menem.

"Se trata de fortalecernos para acercarnos a Estados Unidos y a Canadá, a la Comunidad Europea, a los países asiáticos y a las otras regiones desarrolladas del mundo, y poder hablar sin complejos de inferioridad", agregó.

Cada presidente hizo un discurso, donde además de las coincidencias sobre integración y solidaridad política, hubo aspectos que destacaron de manera especial.

El uruguayo Luis A. Lacalle fue el más crítico de Estados Unidos, país que convocó en 1890 la primera reunión continental que dio origen al sistema interamericano, luego convertido en unión panamericana y a partir de 1948 en la OEA.

Lacalle dijo que la situación económica de América Latina y Estados Unidos "merece un replanteo".

"No creemos que la solución sea más crédito ni más ayuda, sólo un fomento positivo de las inversiones y del comercio", dijo.

"En momentos en que Gatto se piensa y habla sobre la Europa del Este debemos recordar a nuestros vecinos del norte que el mercado potencial de América Latina es más grande como aquél. También bilateral señalar que sin tanto estrondoso nuestros países están efectuando transformaciones profundas en sus respectivas economías, creando de esa manera un clima de inversión", agregó.

Lo calle propuso un diálogo entre las dos américas para crear un "gran mercado de capitales, firmar acuerdos de garantía de inversiones y compatibilizar las respectivas necesidades económicas".

El brasileño Fernando Collor de Mello dijo que el hemisferio oeste hoy un momento singular, de reconciliación y de esperanzas renovadas en su destino de paz. Sin embargo destacó que "en cien años avanzamos poco" y el problema concreto de la deuda externa "tuvimos opciones perversas".

"No podemos sacrificar más nuestro crecimiento económico para continuar transferiendo injustamente recursos que son esenciales. Perdimos una década", afirmó el presidente.

El presidente anfitrión, general Andrés Rodríguez, destacó la democratización del Paraguay hace más de un año con el derrocamiento de los 35 años de dictadura de su cuatiranda de armas, general Alfredo Stroessner.

Rodríguez, que interpretó la reunión de la Asamblea de la OEA en Asunción como un gesto de solidaridad con su país, dijo que el pueblo paraguayo "aprende consciente y fervorosamente vivir en democracia".

"Ya no desea repetir las horas penosas de la dictadura, las tinieblas tribulacionales que detienen de un poder absoluto. La democracia es un proceso irreversible en el Paraguay", afirmó.

Rodríguez, que después del golpe fue elegido Presidente Constitucional, dijo que para avanzar hacia la integración se precisa la convertirlas de voluntades políticas y en tal sentido propuso la creación de un Consejo Permanente de Presidentes.

"De ese modo lograríamos el nivel adecuado de coordinación, de diálogo y de resolución para impulsar desde la esfera política la integración económica, social y cultural de nuestros pueblos", dijo.

El combate del tráfico de drogas fue uno de los puntos principales de la declaración de Asunción, y de todos los discursos presidenciales.

Rodríguez reclamó un instrumento jurídico para reprimir y castigar a nivel continental el narcotráfico y sus consecuencias, y dijo que "al este delito no reconoce fronteras, la lucha contra el mismo tampoco está obligada a reconocerlas".

Menem dijo que los países latinoamericanos "no darán tregua a este infame negocio que atenta contra la paz continental".

El presidente boliviano Jaime Paz Zamora mencionó especialmente en su discurso la guerra de su país con Paraguay entre 1932 y 1935 y dijo que, "aunque ustedes no lo creen, yo soy el primer presidente boliviano que viene oficialmente invitado por un presidente paraguayo a visitar Asunción".

Paz Zamora, como pudo fue prisionero de guerra en Paraguay, dijo que con su colega Rodríguez "estamos cerrando una etapa y abriendo otra llena de promesas".

En el palco central, junto a los presidentes, también fue ubicada Carla Hills, representante especial del gobierno norteamericano.

En la ceremonia quedó oficialmente inaugurada además la vigésima Asamblea General de la OEA, que se extenderá hasta el viernes con la participación de 19 cancilleres y otros representantes de los 32 países miembros.

Como presidente fue elegido el canciller paraguayo Luis María Argaña, a quien sucederá el argentino Guido Di Tella, y el secretario general de la organización João Baena Soares.

El temario de la asamblea tiene más de 40 puntos, entre ellos asuntos políticos como la búsqueda de la paz en Centroamérica, derechos humanos, la disputa de Argentina y Gran Bretaña por las Islas Malvinas, y el problema marítimo de BOLIVIA.

Como en asambleas pasadas, se debatirán los problemas financieros de la OEA debido al atraso en el pago de las contribuciones de los países miembros.

La Declaración de Asunción reafirma el compromiso de los estados americanos de fortalecer el poder político de la organización, para que sea el foro natural del diálogo político, el entendimiento y la cooperación hemisférica.

En pocas líneas

Duro golpe a senderistas

LIMA.- La policía peruana asestó un duro golpe al grupo subversivo Sendero Luminoso, con la captura en Huancayo, ciudad ubicada a cuatro horas de Lima, de la cabecilla de la organización, Maritza Garrido Lecca, quien fue sentenciada a cadena perpetua, la pública informó ayer fuentes oficiales. Garrido Lecca, de 35 años y natural de Cuzco, también fue sentenciada a cadena perpetua por "Jefe Criminal" de Sendero en el departamento de los altos andinos, Cochabamba, en 1988. Garrido Lecca, que también ocupaba el cargo de "jefe de la columna metropolitana" de Sendero, fue capturada el 28 de abril pasado, a pocos días de la captura de Abimael Guzmán, líder de Sendero. Guzmán, también bajo 30 años y su esposa Elena Iparraguirre, también de Sendero, fueron capturados en Lima. Sendero es el grupo más sanguinario de la región, con más de 25 mil muertos en el desarrollo de los altos andinos, Cochabamba, en 1980. Sendero

...ués de la cumbre

...E.UU. encarará ...nidad germana

...NGTON, 4 (REUTER).- El secretario de Estado, Ja... ...ker, encarará los problemas no resueltos en la cum... ...que incluyen temas como la reunificación alemana y ... ...ntes, en conversaciones que sostendrá esta ... ...ana con colegas soviéticos y aliados de la OTAN.

...ker, luego de cuatro jornadas de entrevistas entre el ... George Bush y el líder soviético Mijail Gorba... ...chev, viajó hoy a Copenhague para asistir a una se... ...sión de la Conferencia de 35 naciones sobre Seguridad y ... ...ción en Europa (CSCE), que se ha convertido en el ... ...ro sobre Alemania.

...ker se dirigirá a Turnberry (Escocia) donde ... ...de Relaciones Exteriores de la OTAN sentarán ... ...para una reunión cumbre en julio cuya principal ... ...será analizar el futuro de la alianza atlántica.

...a los recientes cambios revolucionarios en Euro... ...ocupación virtual del Pacto de Varsovia, los cri... ...ticos temen que la OTAN, cuyas fuerzas militares ayuda... ...ron a la paz durante 40 años, ya no tiene sentido.

...Estados Unidos y sus aliados aducen que la ... ...OTAN es útil, aunque redireccionada para asumir ... ...otras metas políticas.

...ante de la CSCE fue convocada para discutir la si... ...de los derechos humanos y avalar el principio de ... ...ras para las recién nacidas democracias de Eu... ...ropa. Baker pronunciará un discurso ante ese foro. ... ...ker no ha trascendido detalles de su alocución, se ... ...cree que hará referencia a ideas estadounidenses para ... ...el papel de la CSCE como protagonista en un nue... ...vo orden de seguridad para Europa.

...Unidos recientemente dieron su respaldo a ... ...propuestas para la CSCE entre otras ideas a ... ...Gorbachev se mostró a favor el concepto de una Ale... ...mania integrante de la OTAN.

...alemana a la OTAN, en la que insisten ... ...Bonn, fue un tema importante en las conver... ...Bush-con Gorbachov.

...dos líderes dijeron que comprenden mejor ... ...los dos líderes dijeron que comprenden mejor ... ...y plantearon algunas ideas, no llegaron a un ... ...

...Baker reconoció que los soviéticos formularon ... ...vagas leyes la OTAN y el Pacto de Varsovia fir... ...mado para ayudar a despejar las aprensiones de ... ...quienes temen la unificación alemana) que vale la pena ... ...OTAN.

...los vívidos recuerdos de 27 millones de muertos ... ...durante la Segunda Guerra Mundial, se opone a ... ...la presencia de Alemania a la OTAN, posición ... ...que sostiene terminantemente en Washington. ... ...Estados Unidos insisten a su vez en que una firme ... ...OTAN es la única forma de asegurar que una ... ...Alemania presentada de armas nucleares y no se ... ...convierta en una amenaza militar.

...Soviética ha sugerido crear "un Gran Consejo ... ...basado en la CSCE como corazón de un nuevo or... ...ganismo de seguridad en Europa.

Respecto de la afiliación militar

"Dos más cuatro" decidirá el futuro rol de Alemania

COPENHAGUE, 4 (REUTER).- El grupo "Dos más cuatro" deberá decidir el futuro rol de Alemania, y presentará su resolución ante una cumbre que celebrará este año la Conferencia de Seguridad y Cooperación Europea (CSCE), dijo el canciller soviético Eduard Shevardnadze.

Shevardnadze, hablando con periodistas luego de sostener una reunión con el canciller danés Uffe Ellemann-Jensen, aludió a la mención hecha por su anfitrión de que el Acta Final de Helsinki 1975 decía que los países tendrán libertad para resolver a cuál alianza sumarse.

"El Acuerdo de Potsdam de 1945 expresa que los cuatro países victoriosos en la segunda guerra mundial resolverán todas las cuestiones relativas al status militar y político de Alemania", dijo.

Shevardnadze manifestó que el martes tendrá lugar en Copenhague la primera reunión de la CSCE a nivel de ministros de relaciones exteriores para discutir las profundas discrepancias entre las superpotencias respecto de la alianza militar que tendrá la Alemania unificada.

Los presidentes George Bush y Mijail Gorbachov no pudieron conciliar posiciones sobre este tema en su cumbre en Washington.

Estados Unidos desea que Alemania se incorpore a una OTAN redimensionada, en tanto que Moscú aboga por una CSCE fortalecida, que actúe como una estructura de seguridad pan-europea, sustituyendo a la OTAN y al Pacto de Varsovia.

Shevardnadze, el secretario de Estado norteamericano James Baker y los ministros de relaciones exteriores de casi todos los demás 33 países signatarios de los Acuerdos de Helsinki, participarán el martes de la inauguración de la asamblea sobre derechos humanos que celebrará la CSCE, en el marco del proceso de seguimiento de los acuerdos de Helsinki.

Enfatizando la importancia que atribuye Moscú a determinar una estructura que contenga el poderío militar de una Alemania unificada, Shevardnadze dijo a uno de sus interlocutores que la Unión Soviética bloqueará una tentativa alemana por permanecer dentro de la OTAN.

"Nosotros podríamos fácilmente perturbar este proceso, pero no queremos hacerlo. Quisiéramos encontrar una solución que sirva tanto a los alemanes como a los demás pueblos", acotó.

Al referirse a un nuevo marco de seguridad europeo, señaló que la próxima reunión que mantendrán los "Dos más cuatro" - compuesto por las dos Alemanias, los Estados Unidos, la Unión Soviética, Francia y Gran Bretaña - tendrá lugar en Berlín alrededor del 22 de junio.

Puntualizó que el martes se reunirá con Baker y el canciller de Alemania Federal Hans-Dietrich Genscher en Copenhague.

Asimismo, indicó, se encontrará con el canciller de Alemania Democrática Markus Meckel tanto en la capital dinamarquesa como en Moscú.

Visita
La primera dama soviética, Raisa Gorbachov, sostiene un cartel que le alcanzaron y que dice "nosotros amamos a Raisa y Mijail", poco después de llegar a la ciudad de Pensacola, del estado de Minnesota donde los esperaba una multitud (Foto: EE.UU. Telefoto, Reuter).

Resto del Mundo

Mandela inicia gira

GABORONE.- El líder sudafricano nacionalista negro Nelson Mandela recibió hoy una entusiasta bienvenida en Botswana, primera etapa de la gira mundial, y advirtió que seguirá bregando para que aún no sean levantadas las sanciones contra su país. Mandela, vicepresidente del grupo anti-segregacionista Congreso Nacional Africano (CNA), y su esposa Winnie fueron recibidos por el presidente Quett Masire, bailarines nativos y un millar de personas eufóricas. (REUTER).

Homenaje en Hong Kong

HONG KONG.- Decenas de miles de manifestantes se reunieron durante la noche de hoy en un parque de Hong Kong para rendir homenaje, con velas encendidas, a los activistas por la democracia muertos en la plaza Tienanmen de Beijing el 3 y 4 de junio del año pasado. La policía informó que unas100.000 personas se concentraron en el campo deportivo del parque Victoria, mientras que los organizadores estimaron la cifra en 150.000. Entre 8.000 y 10.000 manifestantes cortaron el tránsito en su marcha de cinco kilómetros desde el centro de Hong Kong. (REUTER).

Protesta contra EE.UU.

TEHERAN.- Multitudes de manifestantes acudieron hoy a la tumba del Ayatola Ruhollah Khomeini a conmemorar el primer aniversario de la muerte del líder iraní gritando consignas antinorteamericanas. Junto al extenso muro que rodea el sepulcro, el sucesor de Khomeini, Ayatola Ali Khamenei, rindió un emocionado homenaje al líder de la revolución de 1979 y criticó a los Estdos Unidos, Israel y Arabia Saúdita. Ante una multitud que respondía con gritos de aprobación, Khamenei dijo que los Estados Unidos representan "el pináculo de la sedición y la corrupción y tienen una muy profunda enemistad con la nación iraní. (REUTER).

Conversaciones estancadas

TOKIO.- Las conversaciones de Tokio destinadas a acordar una tregua en la guerra civil que desde hace 11 años convulsiona Camboya se estancaron hoy casi inmediatamente después de comenzar debido a que el Khmer Rojo se negó a tomar parte en ellas. El príncipe Norodom Sihanouk, quien nominalmente es el jefe de la coalición que lucha contra las tropas del gobierno de Phnom Penh, manifestó que el jefe de Khmer Rojo, Khieu Sampan, insistía en tener la misma condición que él. "Ahora están conversando el Khmer Rojo y funcionarios de Japón y Thailandia (que patrocinan la reunión)", agregó Sihanouk. (REUTER).

Shamir rechaza presión

TEL AVIV.- El primer minisro Yitzhak Shamir dijo hoy que Israel no impedirá que los inmigrantes judíos soviéticos se establezcan en los territorios ocupados, a pesar de las presiones del presidente Mijail Gorbachov. "Si en la Unión Soviética del presidente Gorbachov no se considera ahora justo ordenar a los ciudadanos dónde debe residir, esta claro que nosotros, que vivimos en democracia y libertad, no podemos aceptar limitaciones ni imponerlas", dijo Shamir. (REUTER).

...SS y Corea del Sur ...ablecerán relaciones

...FRANCISCO, 4 (REUTER).- La Unión ... ...Corea del Sur acordaron hoy establecer ... ...relaciones en el futuro cercano, dijo el ... ...presidente Roh Tae-woo.

...resultado de nuestra reunión serán ... ...las relaciones bilaterales normales tras ... ...de 40 años (sin ellas)", dijo Roh después ... ...en San Francisco una histórica ... ...con el presidente soviético Mijail ...

...mensaje de Roh al establecimiento de ... ...después de 40 años remitía a los tiempos ... ...Corea unida que tenía relaciones ... ...tanto con la Unión Soviética tal como se ... ...en la Rusia de los zares.

...olas que en tiempo de que las olas de ... ...llegaban a la península de ... ...dijo a periodistas congregados en el ... ...en San Francisco, donde se ... ...líderes.

...a abierta permitirse que diferencias de ... ...y sistemas políticos obstruyan las ... ...entre los países", agregó.

...quien tras la reunión partió de ... ...después de una visita de siete días a ... ...Unidos y Canadá y una cumbre con su ... ...Bush, dijo que decidió entrevistarse con ... ...de los lazos comerciales entre sus dos ...

...las relaciones comerciales y es por ello ... ...mantener una reunión con él", dijo y ... ...a la cuenca del Pacífico agregó que ... ...mejorar las relaciones con todos los que ... ...hacerlo selectivamente".

...que pidió a Gorbachov que intercede ... ...Corea del Norte para que ese país ... ...sus "posturas militaristas" y cese la carrera ... ...en la península coreana.

...que dijo a Gorbachov que Corea del Sur ... ...militarmente superior que su vecina ... ...de hora dura.

...hizo esperar más de una hora a Roh ... ...hotel elegido para el diálogo ya que ... ...del líder soviético sufrió demoras en su ... ...en los Estados Unidos.

...ardan a Gorbachov ...de problemas ...nos en la URSS

...(REUTER).- El presidente soviético ... ...Gorbachov se sumergirá en horas más en ... ...de problemas que ponen en peligro su ... ...política, tras haber dejado atrás ... ...popular y reformadoras como ... ...una nueva era de disidencias.

...de Gorbachov en la reunión cumbre de ... ...transmitidas por televisión a ... ...soviética, crecientemente escéptica, ...relegadas a un segundo plano, por ... ...del debate sobre una rebelión que se ... ...las repúblicas periféricas hasta el ... ...de la Unión Soviética, la Fede...

...gubernamentales de reforma tam... ...revela la irritación del público por el ... ...indemnizar de los precios.

...después que Gorbachov partiera hacia ... ...de el martes pasado, su archi-rival ... ...Boris Yeltsin, fue elegido presidente ... ...Federación Rusa y ya está utilizando ... ...cabecera de playa en su batalla ... ...autoridades centrales soviéticas.

...encontrará en el país un clima muy ... ...que estaba al partir", dijo un dirigente ... ...Comunista. "La situación es tensa, con ... ...Yeltsin, la rebelión en el Báltico... y ... ...actitudes de advertencia en los últimos ... ...Ucrania y Armenia", agregó.

...que tiene Gorbachov en el Soviet ... ...Supremo es muy endeble y hoy ... ...sus políticas entre los ... ...jefes regionales del partido". ... ...del partido, quien pudo no ser ...

...Gorbachov, Yeltsin exhortó ... ...a ejercer poderes soberanos al ... ...y transformar la Federación Rusa, ...repúblicas soviéticas, en un estado ... ...independiente.

CORDEOR-COMUNIDAD ECONOMICA EUROPEA P.A.C.

CONVOCATORIA A PROPUESTAS

El Programa de Auto Desarrollo Campesino PAC-Oruro invita a las empresas comerciales y firmas importadoras legalmente establecidas en el país, especializadas en el rubro a presentar sus propuestas para la provisión de la siguiente maquinaria y equipo:

ITEM	DESCRIPCION	UNIDAD
1.-	Vibradora de impresión para hormigón con motor a gasolina	3 piezas
2.-	Eje Flexible de 5-8 m./Botellón de 25 mm.	1 pieza
3.-	Eje Flexible de 5-8m./Botellón de 40 mm.	3 piezas
4.-	Motobombas de 3" y 5 Hp. c/u con 8 m. de manguera de succión c/u con 15 m. de manguera de impulsión	4 piezas
5.-	Mezcladora de hormigón de 200-220 lts.	3 piezas
6.-	Termómetros digitales con sonda de 2 m. longitud	2 piezas

Las propuestas se recibirán hasta el día viernes 8 del presente hasta horas 18:00 p.m. en las oficinas del P.A.C. -Oruro dirección Hotel Terminal 9no. piso, Casilla Nº 518 Oruro.

LA ADMINISTRACION
P.A.C. C.E.

Oruro, 4 de junio de 1990

CODEOR - COMUNIDAD ECONOMICA EUROPEA P.A.C.

CONVOCATORIA A PROPUESTAS

El Programa de Auto Desarrollo Campesino PAC - Oruro invita a las empresas comerciales y firmas importadoras legalmente establecidas en el país, a presentar sus ofertas para la provisión de los siguientes equipos topográficos:

ITEM IDAD	DESCRIPCION	UN
1.- NIVEL DSE INGENIEROS		2 piezas
Accesorios:	Trípode con tapas de extensibles Mira Plegables plastificada de 4 m. con nivel estérico y numeración Real directa, división Centrimétrica. Caja de transporte.	
2.- TEODOLITO TAQUIMETRICO		2 piezas
Accesorios:	Trípode con patas extensibles Mira plegable plástificada de 4 m. con Nivel estérico y numeración Real directa, división centrimétrica. Caja de transporte.	
3.- ECLIMETRO	Circula 180º cm. graduación en grados y porcentaje de pendiente, Opcional: Ocular extensible.	3 piezas

Las propuestas se recibirán hasta el día viernes 8 del presente hasta horas 18:00 p.m. en las oficinas del P.A.C. Hotel Terminal 9no. piso, casilla Nº 518 Oruro.

LA ADMINISTRACION
P.A.C. C.E.

Oruro, 4 de junio de 1990

POLICIA NACIONAL
COMANDO DEPARTAMENTAL
LA PAZ - BOLIVIA

COMUNICADO POLICIAL

EL COMANDO DEPARTAMENTAL DE POLICIA SE PERMITE INFORMAR A LA OPINION PUBLICA EN GENERAL, QUE CON RELACION A LAS DENUNCIAS PROPICIADAS EN UN MATUTINO DE ESTA CIUDAD EN CONTRA DE NUESTRO COMANDANTE GENERAL, SE ENCUENTRA PROFUNDAMENTE PREOCUPADO POR LOS NIVELES PARADÓJICOS Y SENSACIONALISTAS, CON QUE VIENE MANEJANDO ESTE PROBLEMA, CUYA VERDADERA REALIDAD FUE OPORTUNAMENTE ESTRUCTURADA EN EL COMUNICADO Nº 04/90 DE FECHA 2 DE JUNIO DEL AÑO EN CURSO.

SOBRE EL PARTICULAR Y LUEGO DE UN ANALISIS DETALLADO EN TORNO A ESTE CONFLICTO, EN REUNION DE COMANDANTES DE LA GUARNICION DE LA PAZ, SE DETERMINO APOYAR Y OFRECER AL SEÑOR COMANDANTE GENERAL DE LA POLICIA NACIONAL, NUESTRA MAS SINCERA Y LEAL SOLIDARIDAD CON SU DIGNA AUTORIDAD. ESTAMOS PLENAMENTE SEGUROS QUE ESTE LAMENTABLE INCIDENTE, ES PRODUCTO DE UNA SUBJETIVIDAD MAL INTENCIONADA; SIN EMBARGO NO NOS AFECTA, PUES LA LIBERTAD DE EXPRESION CONSTITUYE UNO DE LOS VALORES FUNDAMENTALES CONSAGRADOS AL INTERIOR DE NUESTRA VIDA EN DEMOCRACIA Y LOS POLICIAS DE ESTE PAIS, COMO PARTE INDISOLUBLE DE LA SOCIEDAD, ESTAMOS EN LA OBLIGACION DE RESPETARLA, PROTEGERLA Y CONSERVARLA.

REITERAMOS NUESTRA VOCACION DE SERVICIO INDECLINABLE A LA PROTECCION DE LA POBLACION EN TODAS SUS MANIFESTACIONES SOCIALES. LA INSTITUCION POLICIAL CONSTITUYE UN ORGANISMO ENCARGADO DE LA DEFENSA DE LA SOCIEDAD Y LA GARANTIA DEL CUMPLIMIENTO DE LAS LEYES, A OBJETO DE ASEGURAR UN CLIMA DE PAZ Y TRANQUILIDAD, QUE CONTRIBUYA EL DESARROLLO A PLENITUD DE NUESTRO PAIS. REAFIRMAMOS QUE ESTE PENOSO SUCESO, BAJO NINGUN PUNTO DE VISTA COMPROMETE LAS RELACIONES CORDIALES Y EL TRABAJO MANCOMUNADO QUE SIEMPRE SE HAN ESTABLECIDO ENTRE LA PRENSA Y LA INSTITUCION DEL ORDEN.

La Paz, Junio de 1990.

COMANDO DEPARTAMENTAL DE POLICIA
"RELACIONES PUBLICAS"

(Sello).- POLICIA NACIONAL - RELACIONES PUBLICAS - COMANDO DEPARTAMENTAL - La Paz, Bolivia.

Extrabajadores de "Soligno" en huelga de hambre

Un contingente de 80 exobreros de la fábrica "Soligno", se declaró ayer en huelga de hambre en demanda del pago de sus beneficios sociales a sus compañeros de trabajo convertidos ahora en propietarios de la empresa, informó el abogado Manuel Morales Dávila.

El informe del abogado defensor de los ex trabajadores, afirma que la fábrica "Soligno" fue rematada en 1987 y, aproximadamente 200 trabajadores, reunidos en los "grupos I y II", se adjudicaron la empresa y ahora, "de acuerdo con disposiciones legales, deben pagar beneficios sociales a los exobreros".

Explicó que por diferentes razones el "grupo II" fue excluido de la adjudicación de la empresa, y corre el riesgo de que no se le cancele sus beneficios sociales "por el egoísmo de los actuales propietarios que también son trabajadores".

Maestros conformarán directiva

El magisterio de La Paz definirá hoy la conformación del directorio de su federación departamental, anunció anoche el comité electoral de ese sector.

Admitió que la tarea de conformar la dirección sindical de acuerdo a una cifra distribuidora, es difícil, por tanto el comité electoral se vio ante fuertes presiones de los representantes de las distintas fórmulas, razón por la cual anoche a las 20.30 horas declaró "cuarto intermedio".

Sin embargo, se adelantó que el frente trotskista Unión Revolucionaria del Magisterio (URMA), aseguró el control de la mayoría de las secretarías ejecutivas, y que la segunda fuerza, "Concertación 90" del MIR-ADN, pugna por controlar las secretarías estratégicas.

Se aseguró que el profesor Telmo Román, que ya estuvo en el anterior directorio también controlado por el POR-Lora, será el nuevo secretario ejecutivo de la federación de maestros de La Paz.

Diputado Germán Gutiérrez:

Temor a tratar reformas y lucha antidroga originará disolución del Congreso

El temor de los parlamentarios del Acuerdo Patriótico para tratar la militarización de la lucha contra el narcotráfico y las reformas constitucionales, originará la disolución del Congreso Extraordinario, afirmó ayer el diputado socialista Germán Gutiérrez.

La poca disposición de entrar en confrontación con el resto de la oposición sobre estos dos temas, ratifica la falta de una posición fija y definitiva de la bipartidaria, dijo al advertir que las declaraciones del oficialismo sólo tienen la intención de preparar psicológicamente a la opinión pública para el receso de las actividades parlamentarias.

Sin embargo, el presidente de la Cámara de Diputados, Fernando Kieffer, aceptó que existen criterios de parlamentarios sobre la conveniencia de continuar y concluir la actividad legislativa y que la posición institucional es no interrumpir las labores del Congreso.

"Esta actitud se basa en la decisión de los jefes de bancadas de los partidos políticos que tienen representación parlamentaria", dijo al reconocer que existe preocupación por el trabajo lento que se realiza en la actividad parlamentaria.

Explicó que durante la presente semana se tratarán los tres convenios que aún faltan ratificar, para iniciar posteriormente el tratamiento del proyecto de ley SAFCO.

Paralelamente a este trabajo también se continuarán los actos de interpelación.

Reiteró que la Cámara de Diputados no ha tomado ninguna resolución en sentido de suspender el trabajo y que similar actitud existe en la Cámara Alta.

El diputado Gutiérrez, sin embargo, reiteró la intención del oficialismo de provocar el desbande parlamentario, porque quienes tienen circunstancialmente las mayorías relativas en el parlamento, no asumen la responsabilidad de tratar los temas de la agenda del Congreso, que, afirmó, fue negociaciada políticamente.

"La Cámara de Diputados solamente llegó a tratar los convenios y contratos internacionales y en el caso del Senado Nacional, no se inició el tema de las reformas constitucionales", y dijo que hasta el momento lo único que se ha promovido es una reunión de jefes de partidos políticos.

Dijo que esta actitud de la Comisión de Constitución, Justicia y Policía Judicial, sustituye las condiciones y la capacidad legislativa en Senadores con una reunión extraparlamentaria.

Dijo que no es verdad que los temas de fiscalización hubiesen perjudicado el normal desarrollo del Congreso, porque estas tareas sólo han ocupado un mínimo de tiempo.

Sin embargo esos temas de fiscalización fueron los únicos que han recuperado en algo la tarea del Congreso, particularmente a partir del debate sobre la UTIHCO y la militarización de la lucha contra el narcotráfico, concluyó.

Gobierno rei juzgados an no aplican le

El subsecretario de cial, Gonzalo Tor ayer que muchos cia les de narcotráfico a cabalidad en f den que importa cantes sean juzga dos. Admitió tam existencia de algu ciones en las opo presión directa al

"Es necesario que antinarcóticos apli cha severidad el alcances de la Ley Sustancias Contro mentalmente esto muchos casos", exp nario antigringo al su despacho de una reunión de fiscal des judiciales y pole para el pelotón de analizar estos pro

Las declaraciones tuvieron eminentem de reacciones gube que produjo la reu del presidente de la rior de Justicia, Eduardo para quien "los fun fuerza especial sin información sobre peces gordos del nar

"Si el presidente de ne pruebas sobre cu narios comentes esp dades, lo menos que es proporcionarlas a tarla",expresó Torrico que las más drásticas serán aplicadas a qu gen al narcotráfico.

La reunión del 14 ron expresamente in le de la FELCN, Luis magistrado Montaño ra que ambos niveles presión directa y el antidrogas, interrog sobre la manera en contra los narcotrafi ser mejorada", agregó

El subsecretario al mo tiempo la existe nas imperfecciones fía de la FELCN, pen tas, sumadas a las serán materia de a encuentro.

"AUTOMOVIL
Las mejores ventajas
comprar el vehículo
a sus necesidades
Ref: Arturo Ro
PRESE

Diputados rinden homenaje a la semana del desaparecido

La Cámara de Diputados rindió homenaje ayer a la Semana Mundial del Detenido Desaparecido, instituida por la Organización de las Naciones Unidas que se celebró del 25 al 31 de mayo.

Al acto realizado en el hemiciclo parlamentario, asistieron miembros de la Asociación de Familiares de Detenidos Deparecidos y Mártires por la Liberación Nacional (ASOFAMD).

El diputado Germán Gutiérrez, a nombre de la bancada de Izquierda Unida, rindió homenaje a aquellos ciudadanos que contribuyeron para que el proceso democrático se consolide.

A su turno, el diputado Joaquín Monasterio, del MNR, señaló que en este homenaje se hace necesaria una profunda reflexión para que nunca más se impongan las dictaduras.

El diputado Guido Camacho, de ADN, al recordar que Bolivia fue azotada por muchos acontecimientos políticos, dijo que es necesario evitar que se produzcan otro 21 de julio y un nuevo 9 de abril.

El acto central estuvo a cargo del presidente de la Cámara Baja, Fernando Kieffer, quien señaló que en 1981 la Organización de las Naciones unidas tuvo la feliz iniciativa de instituir la Semana Mundial del Detenido Desaparecido, para honrar la memoria de aquellos hombres que pasaron en defensa de sus ideales de justicia, de libertad y de su derecho a ser ciudadanos libres de un mundo también libre.

Señaló que al conmemorar el recuerdo de esos miles de desaparecidos en diferentes países y sociedades, la Cámara de Diputados se asocia al dolor de los familiares de aquellas víctimas y se adhiere también a los actos que se tributan en diversas naciones como una ofrenda de respeto y admiración a esos desaparecidos.

HOMANAJE A JUAN JOSE TORRES

El diputado Kieffer también recordó la victimación de un gobernante que se identificó con su pueblo, el general Juan José Torres, acaecida en la República Argentina el 2 de junio de 1976.

"Recordamos los hechos que protagonizó y las medidas que dictó en beneficio del país; como la nacionalización del petróleo entregado a una compañía extranjera y la inauguración del camino asfaltado La Paz - Oruro".

"Al conmemorar su noble ejecutoria de ciudadano, militar y gobernante, la Cámara de Diputados rinde su más sincero homenaje a la memoria de este general que encarnó las virtudes señeras del militar boliviano", concluyó.

COTEL

Cooperativa de Teléfonos Automáticos La Paz Ltda.

COTEL CUMPLE

COMUNICAMOS A NUESTROS DISTINGUIDOS SOCIOS DE VIACHA, QUE A PARTIR DEL DIA **LUNES 4 DE JUNIO DE 1990** DEL AÑO EN CURSO, INICIAREMOS LA INSTALACION DE LINEAS TELEFONICAS CORRESPONDIENTES A LOS CONTRATOS SUSCRITOS, RAZON POR LA CUAL INSINUAMOS REGULARIZAR LOS PAGOS PENDIENTES.

La Paz, 2 de Junio de 1990
DEPARTAMENTO DE RELACIONES PUBLICAS

CORDEPAZ

El Lic. Ricardo Paz Ballivián, Presidente de CORDEPAZ, se dirige a los participantes del I Desfile Verde.

FELICIDADES

PACEÑOS Y PACEÑITOS

EL DESFILE VERDE FUE UN EXITO GRACIAS A LA PARTICIPACION DE TODOS USTEDES

LA RESPONSABILIDAD PARA CON NUESTROS HIJOS ES DEJARLES LA MEJOR HERENCIA POSIBLE: UN MEDIO AMBIENTE SANO PARA UNA BUENA CALIDAD DE VIDA.

VIAJA AL EXTERIOR ?
GANE $US 100.- DIARIOS
SIN NINGUN ESFUERZO
SALVO ESTA LECTURA

Beneficiese usted tambien, al igual que miles de pasajeros que han viajado al exterior y ya ganaron muchos dólares. Solo tiene que llamar a su Agente de Viajes, él sabe como hacerlo.
Siempre que usted viaje al exterior, necesitará un buen hotel, ubicado próximo a su sitio de interés, - y muy especialmente - , a un precio que le de un alto rendimiento por su dinero.
VIAJES ESPACIAL Mayorista de Turismo, desde hace muchos años se especializa en reservación hotelera, cuenta con más de 1.800 hoteles en los distintos países, y en las ciudades que son nuestros destinos más frecuentes. Nuestras tarifas negociadas, siempre son más bajas que las vigentes en mostrador (en muy pocos casos son similares a ellas).
Veamos algunos ejemplos:

CIUDAD	HOTEL	TARIFA Mostrador	TARIFA Viajes Espacial
Buenos Aires	Sheraton	$us 262.-	$us 116.-
	Plaza	$us 192.-	$us 103.-
Rio de Janeiro	Caesar Park	$us 273.-	$us 138.-
	Rio Othon	$us 158.-	$us 86.-
San Pablo	Brasilton	$us 196.-	$us 103.-
	Hilton	$us 232.-	$us 117.-
Lima	Sheraton	$us 149.-	$us 76.-
	Crillón	$us 110.-	$us 54.-
Santiago	Galerias	$us 119.-	$us 58.-
	Crowne Plaza	$us 168.-	$us 86.-
Asunción	Yach y Golf	$us 170.-	$us 128.-
	Ita Enramada	$us 85.-	$us 48.-
Miami	Fontainebleau	$us 173.-	$us 116.-
	Shawnee	$us 89.-	$us 65.-

Observando las diferencias expuestas, podemos reafirmar que, muy seguramente (de acuerdo al hotel elegido) podrá ganar $us 100.- por dia y tal vez más...
Ahora la elección es suya!!

RESERVACIONES EXCLUSIVAMENTE EN SU AGENCIA DE VIAJES

Por cualquier de los tipos de tarifas y con política de cada hotel, congresos, temporadas, etc., las tarifas pueden variar sin previo aviso

Viajes Espacial
Organización de Turismo Internacional
Bolivia

Para mayores informes y detalles llamenos:
La Paz: 354573 - 350346 Santa Cruz: 30312 - 36153 Cochabamba 2[illegible]

CASA KAVLIN S.A.
Kodak PRODUCTS

PRESENCIA
del país
2a. sección
La Paz, Bolivia, martes 5 de junio de 1990

CASA KAVLIN S.A.
Distribuidor de Kodak

Comenzaron Segundas Jornadas Judiciales

Presidente de Suprema exhorta a recuperar confianza de población

...00 abogados, jueces, magistrados y ministros deliberan sobre la autonomía del Poder Judicial.

...CRE, 4 (PRESENCIA).- El presidente de la Corte Suprema de Justicia, Edgar Oblitas Fernández, invocó hoy aquí a magistrados, jueces y abogados "a recuperar la confianza y la fe del pueblo de Bolivia", durante la ceremonia de inauguración de las Segundas Jornadas Judiciales.

En el discurso que pronunció en el foro nacional convocado por el Poder Judicial, Oblitas Fernández dijo que espera una "sincera reflexión de los miembros para asumir la confianza y del juramento prestado a ejercer para siempre la independencia del funcionario, la corrupción administrativa y la venalidad".

El encuentro nacional reunió esta mañana -en el Salón de Honor de la Corte Suprema de Justicia- a la judicatura boliviana, conformada por presidentes y vocales de cortes superiores de los nueve distritos, ex magistrados, representantes de colegios de abogados del país y miembros de los otros poderes del Estado.

A tiempo de inaugurar el encuentro judicial, Oblitas sentenció, en las palabras de Ihering, que "...el asesinato judicial es el verdadero pecado del derecho; cualquiera que sea la injusticia que nosotros hayamos de sufrir, por violenta que sea, no hay para el hombre alguna que pueda ser comparada a la que comete la autoridad cuando viola la ley."

"La Corte Suprema no ha escatimado esfuerzo alguno -dijo- para conferir a las Segundas Jornadas Judiciales un marco de reflexión doctrinal que conciliará las ponencias de jurisconsultos internacionales, magistrados y procesalistas".

"Es propósito del Poder Judicial arribar a serenas y mesuradas conclusiones, tras los debates y plenarias de las jornadas iniciadas hoy, para plantear ante los órganos legislativos del Estado (en uso de la facultad constitucional) "las reformas y complementaciones que sean producto de la experiencia y del análisis para una correcta aplicación de la ley a casos concretos".

Recogió citas para señalar, junto a Calamandrei, que: "En todas las constituciones democráticas modernas ha sido proclamada como garantía esencial de la justicia, la independencia de los jueces y de la magistratura. En los regímenes totalitarios el juez no es independiente, es un órgano político. La independencia del juez sólo puede asumir su pleno significado en las democracias que se apoyan en el principio de la separación de poderes".

Siguiendo esa línea académica, el presidente de la Corte Superior de La Paz, Edgar Montaño, adicionó que las conclusiones y recomendaciones, fruto del estudio profundo de los temas asignados, servirán para levantar al Poder Judicial, "en momento crucialea, cuando surgen críticos y se presentan gratuitos detractores de la difícil tarea de administrar justicia".

Cerca de 300 participantes formaban una la larga fila esta mañana, en la Carrera de Bioquímica de la Universidad local, para inscribirse y participar en las Segundas Jornadas Judiciales que despertaron una creciente expectativa, según medios de prensa de esta ciudad.

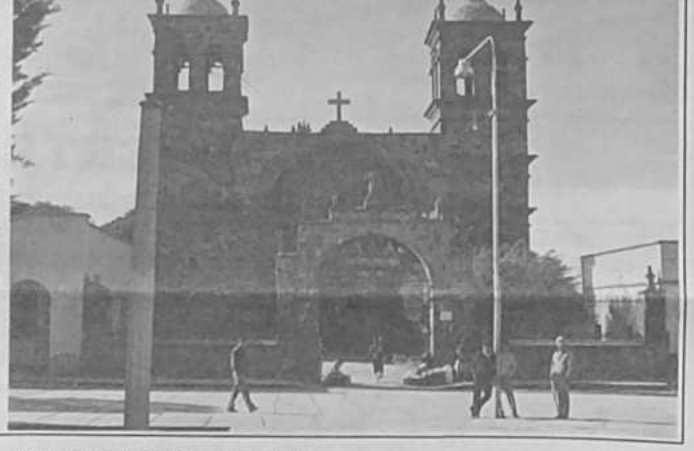

Monumento Nacional

Parroquia del Apóstol Santiago, ubicada en la localidad de Guaqui, provincia Ingavi del departamento de La Paz, a 90 kilómetros de la sede de gobierno, es una construcción de estilo barroco y la misma ha sido iniciada el año 1625, por la Orden Religiosa de los Jesuitas y toda su estructura está trabajada en piedra. Posteriormente, los padres oblatos proceden a la remodelación de su interior, arreglando altares, poniendo piso de mosaico y blanqueando las paredes. Actualmente está atendida por padres josefinos y brinda asistencia religiosa, económica y social a una extensión de aproximadamente 284 kilómetros cuadrados, donde han sido construidas capillas en igual número de comunidades campesinas de la zona. Históricamente depende de la parroquia de Guaqui, cuyo templo ha sido declarado Monumento Nacional. (Tito Morales E.)

...000 denuncia excesivo costo de viviendas

Trabajadores solicitan revisar tasas de intereses y construcción

SANTA CRUZ, 4 (PRESENCIA).- Sectores laboralmente aliados a la Central Obrera Departamental, expresaron hoy su preocupación por el excesivo encarecimiento de los planes de vivienda social que ejecuta el Fondo Nacional de Vivienda (FONVI), durante la reunión que contó con la participación de representantes de todos los sectores laborales.

Pese a que el FONVI suministra créditos a 20 años plazo, para la construcción de viviendas, los trabajadores dieron haber constatado que el crédito original llega a incrementarse en casi dos veces y, como ejemplo, se mencionó que un crédito de 10.000 dólares generó la recuperación de 20.000 a la conclusión del programa, cuando se termina de cancelar.

Los trabajadores señalaron, igualmente, que se pudo constatar que las empresas constructoras incrementan el costo de cada vivienda hasta el 40 por ciento, 25 de los cuales ganan utilidad y el 15 pagan los impuestos correspondientes.

Preocupa también que las viviendas construidas en 81 metros cuadrados, que se construirán en los planes previstos para la capital oriental durante 1990, exigirán un salario mínimo de 1.500 bolivianos y una cuota de pago de 300 bolivianos mensuales, lo cual hace inaccesible a la mayoría de los trabajadores por el alto costo del terreno y la construcción.

400 funcionarios serían exonerados

CORDEOR pone en marcha plan de desburocratización institucional

ORURO, 4 (PRESENCIA).- El Directorio de la Corporación de Desarrollo de Oruro (CORDEOR) aprobó hoy la aplicación del programa de racionalización administrativa, en el marco de las directivas que impartió el Ministerio de Planeamiento y Coordinación, cuyo objetivo es desburocratizar el actual sistema, informó, Walter García Romay, secretario general.

Explicó que la base de esta racionalización esta contenida en la planilla presupuestaria consignada por el Ministerio de Planificación que establece que sólo 340 funcionarios deben continuar trabajando en la entidad de desarrollo.

El plan de racionalización significará cumplir con el requerimiento del gobierno de bajar los costos operativos y sefiñse a los estrictamente necesario que significa el despedido de algo más de 400 funcionarios, según dejó establecido.

La Corporación Regional de Desarrollo en la actualidad cuenta con 780 funcionarios y solamente deben ser consignados en planillas 370, según el plan enviado por el ministerio, que es el número de personal requerido para atender las reales necesidades de CORDEOR, agregó García Romay.

"La burocracia actual no permite la ejecución de varios proyectos por la carencia de recursos económicos", afirmó al sostener que dicho personal no aporta, tampoco a la buena ejecución de los programas del desarrollo regional, añadio.

Reiteró que el Directorio de la entidad, en su última reunión de directorio, recomendó y aprobó aplicar el plan de racionalización administrativa, para garantizar un adecuado funcionamiento de la institución, en base a sus reales requertimientos.

SINDICATO

Los trabajadores de la Corporación, por su parte, solicitaron una revisión de la medida en base al análisis sectorial que realizaron con miras a evitar el despido masivo de cerca de 450 trabajadores que ponen en serio riesgo la estabilidad de sus familias.

Jaime Zambrana, en calidad de secretario de relaciones del Sindicato Mixto de Trabajadores de la Corporación de Desarrollo, sostuvo que la burocracia creció en CORDEOR debido, fundamentalmente, a la influencia de los propios ejecutivos que pertenecen a diferentes partidos políticos en actual ejercicio del poder.

Los dirigentes políticos -señaló- "hicieron conocer que necesariamente tienen que dar acomodo a sus correligionarios, no constituye un factor que depende estrictamente de los trabajadores".

Denunció también que los ejecutivos de CORDEOR ejercen presión sobre los trabajadores, para evitar que estos asistan a las asambleas convocadas por la entidad sindical, para analizar la situación que confronta el personal a raíz de la decisión adoptada en torno al plan de racionalización administrativa. En algunos casos se amenazó con despido inmediato de su fuente de trabajo.

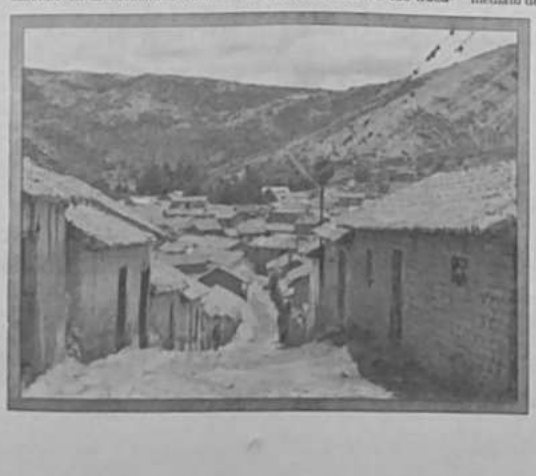

Muchos pueblos se hallan abandonados, no sólo por sus habitantes, sino por las mismas autoridades que no prestan cooperación técnica y económica a miles de campesinos. La foto fue tomada en la provincia Azurduy de Chuquisaca. (Foto: SVC)

La Paz

Alcaldía de La Paz licitará la distribución de energía eléctrica

La Alcaldía de la ciudad de La Paz cumplirá con la licitación pública internacional para la distribución de energía eléctrica, en cumplimiento del artículo 72 de la Ley Orgánica de Municipalidades, que establece que la Comuna está obligada a licitar cualquier servicio que con carácter público ofrezca a la ciudadanía, informó ayer el alcalde interino de La Paz, Francisco Aramayo.

Por otra parte, informó que llegó un grupo de expertos de la Naciones Unidas, quienes prepararán el pliego de especificaciones para que la mencionada licitación siga su normal proceso, el cual consiste en que a los 30 días de su publicación se abrirán las propuestas, luego la etapa de calificación y el informe final, para la adjudicación, sujeta a contrato autorizado por el Concejo Municipal.

Todo el proceso, según Aramayo, estaría concluído hasta el 30 de septiembre, y a partir del 1º de octubre La Paz contaría con un nuevo servicio de distribución de energía eléctrica.

DENUNCIA

El alcalde interino, en esa reunión de prensa, denunció que la Cooperativa de Teléfonos Automáticos no cuenta con una concesión legal para la explotación del servicio telefónico, y en aplicación a la Ley Orgánica de Municipalidades debe cumplir ese requisito para poder operar en el marco legal. Aclaró que cuando COTEL funcionaba como TASA tenía esa autorización, pero está personería caducó una vez que desapareció TASA.

Finalmente, informó que el municipio sostiene dos juicios contra COTEL, por el cobro arbitrario de tarifas y por la restitución del edificio "Burgaleta", que lo utiliza COTEL sin derecho alguno.

Sede Social de la junta de vecinos de Villa Ingenio

En Villa Ingenio se inaugurará sede social

Si la Alcaldía de la ciudad de El Alto cumple con su compromiso de aportar con material para la obra fina de la sede social de Villa Ingenio, Distrito I, el local será inaugurado en julio, informó a PRESENCIA el vicepresidente de la junta de vecinos, Félix Yapita. Para la obra gruesa, según el informe de Yapita, los vecinos aportaron Bs 10. La construcción de la sede social está sobre 500 metros cuadrados, y cuenta con un salón de actos, una biblioteca, un comedor, cocina y baños.

Por su parte, el presidente de la junta, Huáscar Paredes, anunció que la sede social funcionará simultaneamente como casa de cultura para los pobladores del sector norte de la nueva ciudad, y su biblioteca prestará servicio a los estudiantes de las villas vecinas.

Para dotar de libros a la biblioteca, se está haciendo una promoción entre los escritores y autores de libros, de modo que puedan obsequiar algunos títulos.

Para poner en orden economía comunal

Senado convocará a los alcaldes del país

(ANF).- Tras la denuncia de la aplicación de varios tributos municipales en varias capitales del país, al margen de los aprobados por el Congreso, la Comisión de Constitución del Senado convocará, posiblemente esta semana, a todos los alcaldes y presidentes de concejos muncipales para reordenar el aspecto impositivo de las comunas.

El presidente de esa comisión, Juan Lurio, destacó que la reunión con los alcaldes y presidentes de concejos comunales de todas las capitales de departamento, servirá "para reordenar una serie de cobros y patentes municipales que no fueron aprobados por el Senado" según manda la Constitución Política del Estado.

Este martes, la Comisión de Constitución se reunirá con el alcalde de la ciudad de Santa Cruz, Percy Fernández y el presidente del Concejo Municipal cruceño para anular los nuevos patentes creados por la comuna cruceña o tramitar su aprobación congresal.

Lurio dijo que no sólo es la Alcaldía de Santa Cruz, la que creó nuevos patentes sin aprobación del Senado, también la de la ciudad de Cochabamba y otras, cuyo detalle declinó proporcionar.

"Es atribución del Senado crear impuestos y patentes y aprobar el Presupuesto Nacional" dijo Lurio al señalar que otras reparticiones del Estado también están cobrando gravámenes ilegales por diversos trámites que realizan.

Centenares de amas de casa y desocupados, participaron en la marcha denominada "de los ladrillos", que partió en la Ceja de El Alto y culminó en Villa Esperanza, zona norte de esa ciudad. De esa manera se dabo inicio a la construcción del muro perimetral de la universidad de la ciudad de El Alto.

Pando

Obispo denuncia abandono de poblaciones en el río Abuná

El obispo de Pando, Monseñor Luis Morgno Casey, que realizó una travesía a lo largo del río Abuná hasta la zona limítrofe con el Brasil, destacó la deplorable situación que caracteriza a las poblaciones que se encuentran al norte del territorio nacional en las que es notoria la ausencia de las autoridades en sus puestos de trabajo.

"Todo representa un gran desafío para nosotros", dijo Monseñor Casey al plantear la necesidad de llevar a cabo un plan de evangelización integral que "sólo puede ser atendido por un equipo mixto boliviano-brasileño".

El plan conjunto del Vicariato de Pando y de la Diócesis de Río Branco, se desarrollará a partir de 1991 e intentará atender las necesidades de los pobladores de la Amazonia con objeto de brindar a la gente educación que le sirva para organizarse, un programa de animadores de la fe, promotores de salud y alfabetización, así como la organización de un sistema de comercialización de aquellos productos de la región que constituyen la fuente de ingreso de esos pobladores.

La expedición encabezada por Monseñor Casey salió de Cobija el 5 de mayo pasado rumbo a Plácido de Castro, por la ruta Río Branco-Brasil. Luego, en la población boliviana de Montevideo, en la que viven alrededor de 20 familias, las cuales habitan en viviendas que se encuentran sobre troncos, a cinco metros de altura sobre el nivel del suelo.

"Esto se debe a que cinco de los diez meses del año, el nivel de las aguas sube esa altura y, los habitantes de esas viviendas, solamente tienen acceso en canoa", dijo Monseñor Casey.

El obispo anotó que tanto los comerciantes como los habitantes de la población reclamaban que el Plan Selvamazónico haga presente en la zona, por constituir la comunidad más grande después de Cobija, en la zona de la frontera.

Las autoridades nacionales -por las comodidades que ofrecen- en la población de Plácido de Castro, en territorio brasileño, y "sólo se preocupan de cobrar impuestos y regalías".

De acuerdo a informes de los lugareños, desde que se posesionó en el cargo el alcalde de Santa Rosa de Abuná, no llegó a la ciudad para cumplir su misión.

"Hemos visitado aproximadamente 85 familias y solamente cinco son de origen boliviano", afirmó Casey al sostener que todas ellas trabajan en la recolección de la castaña.

Consideró que el 95% de esas familias son analfabetos, el 80% sufrieron de paludismo en los últimos dos años y, a la única escuela de Santa Rosa, acuden solamente 7 alumnos.

Al término de su viaje, el prelado llegó a la conclusión de que es necesario integrar esta zona brillante a nuestra nación y dotarla de servicios básicos y vías de comunicación.

Río Abuná
En los márgenes del río Abuná, familias de colonos y productores agrícolas sufren el abandono del gobierno.

Reapertura de primeros cursos de la normal pide Vallegrande

VALLEGRANDE, 4 (PRESENCIA).- La Normal Integrada Enrique Finot, de Santa Cruz, a través de un equipo móvil, funcionará en esta ciudad a 77 docentes interinos, que cursan estudios por segundo año consecutivo.

El Prof. Benjamín Quintana, director del equipo móvil, agregó que el pensum de estudios de este año comprende 11 materias: sociología con organización y legislación escolar, orientación, didáctica y currículum, práctica docente, matemáticas, ciencias naturales, lenguaje, ciencias sociales, antropología y lenguas nativas, educación para la salud y educación para el trabajo, estas últimas comprendidas como proyectos comunales.

De ese modo, los maestros que se profesionalizarán, tendrán que realizar más de 15 prácticas bimestrales. Realizarán también de investigadores en varios establecimientos educativos de esta capital y de los cantones sobre la mejor forma de enseñar.

Las prácticas incluyen ornamentación de plazas, avenidas y sitios de distracción que se dictará con la cooperación del Instituto de Capacitación del Oriente (ICO). Esta entidad ha elaborado un interesante proyecto en beneficio de la capital vallegrandina.

Santa Cruz

Docentes rurales insisten en proceso de institucionalización

- Federación denuncia plan de "relocalización" de maestros

SANTA CRUZ, 4 (PRESENCIA).- La Federación de Maestros Rurales de Santa Cruz continuará la lucha por la institucionalización de los cargos docentes y no aceptará las actuaciones de las actuales autoridades rurales, sostuvo el ejecutivo saliente, Prof. Adolfo Ribera.

Denunció que la Dirección Distrital, ocupada interinamente por un profesor a quien no se lo identifica, sigue desalojando docentes, según el criterio de los dos partidos gobernantes y mencionó como ejemplo al supervisor de zona de Florida, que fue destituido y se designó a otro docente afiliado a la ADN, quien no cumplió con los requisitos exigidos y que se los consideró indispensables.

También mencionó la destitución de docentes, que son enviados a lugares más alejados para prestar sus funciones. "La Federación no permitirá ni consentirá estos cambios, dijo al sostener que una vez institucionalizado el sector, se exigirá el retorno de las anteriores autoridades, sostuvo Ribera.

Añadió que el Gobierno, tal como se comprometió en el convenio de solución de la última huelga docente, debe cumplir los acuerdos y convocar a los maestros para lograr una [illegible] titución en todos los [illegible] disposiciones legales [illegible] modo que se [illegible] de legalidad en la [illegible] de la educación pública.

Ribera se refirió también [illegible] decisión del gobierno [illegible] un plan de racionalización [illegible] sistema educativo [illegible] dijo que la "racionalización" [illegible] nuestro criterio, quiere [illegible] velada amenaza de [illegible] cisar".

Con el calificativo de "[illegible] necer", dijo que se [illegible] miles de maestros de [illegible] de trabajo en todo el [illegible] aceptamos el plan [illegible] cir que el Ministerio de [illegible] ción se propugna reducir [illegible] a cientos de docentes [illegible] hay más de un maestro [illegible] sin escuela en el país [illegible] yoría de los casos, [illegible] profesores".

DIA DEL MAESTRO

Al referirse a la [illegible] bración del "Día del Maestro" [illegible] bera informó que el [illegible] ha abocado a la elaboración [illegible] un programa que permita [illegible] dar, de la mejor forma [illegible] día dedicado al Maestro [illegible] no, el pensum 6 de junio [illegible]

Seminario analiza hoy situación de CORACA

COCHABAMBA, 4 (PRESENCIA).- Un seminario taller organizado por la Federación Sindical Unica de Trabajadores Campesinos de Cochabamba (FSUTCC) analizará a partir de hoy durante tres días- la situación de la Corporación Agraria Campesina (CORACA).

La información fue proporcionada por el secretario ejecutivo de la FSUTCC, Eleuterio Romero, quien dijo que se estudiarán los alcances de la Ley Fundamental Agraria. "Queremos saber qué es lo que se pretende hacer con la Ley Fundamental Agraria y CORACA", declaró.

Explicó que los tres días de reunión estarán dedicados, específicamente, a evaluar los seis años de funcionamiento de la Corporación, lo que se hizo en ese tiempo, cuál su futuro y otros aspectos relacionados con el tema.

De acuerdo a la información, se pretende también iniciar los preparativos y fijar las ponencias que serán presentadas ante el Congreso Departamental Campesino que se llevará a cabo el mes próximo.

El dirigente, por otra parte, se refirió también a los problemas que los pequeños agricultores confrontan por los efectos de la sequía que alerta a cerca del 70 % del territorio departamental.

Romero expresó la preocupación de la federación, sobre la decisión del gobierno respecto a los créditos y ayuda oficiales que no llegan a los damnificados, y pidió que las autoridades encargadas de dar cumplimiento a las disposiciones gubernamentales, "cumplan con su obligación".

Remedió que los problemas de la sequía no se presentaron solamente este año sino en la primera vez y, por lo tanto, los afiliados a esa organización sindical "ya tienen experiencia" en cuanto a créditos, semillas, fertilizantes y otros se refiere.

De acuerdo a datos oficiales, las pérdidas ocasionadas por la sequía ascienden a $us 32.611.383. Más de 60.000 familias de casi un millar de comunidades resultaron damnificadas y, hasta la fecha, unas 50.000 personas se vieron obligadas a emigrar hacia las ciudades de Cochabamba, Oruro, La Paz y Santa Cruz.

Dificultades en Cochabamba para controlar uso de bromato en la elaboración del pan de batalla

COCHABAMBA, 4 (PRESENCIA).- La oficina de Control de Bebidas y Alimentos tiene dificultades para controlar el uso de bromato de potasio en la elaboración de pan, debido a que este químico, considerado un cancerígeno activo, está incluido en la lista de "mejoradores" y harina importados.

Por disposición del Ministerio de Previsión Social y Salud Pública se ha prohibido la fabricación de pan con ese bromato al haberse comprobado que su consumo provoca daños graves en el aparato digestivo en general y cáncer en el estómago.

En cumplimiento de las disposiciones en vigencia, grupos de inspectores trabajaron en panaderías y puestos de venta de pan elaborado. Verificaron que el alimento fabricado sin el químico mencionado, de todas maneras contiene bromato debido a que, los denominados "mejoradores", están fabricados con bromato.

Lo mismo ocurre con una marca de harina importada procedente de la Argentina, cuya composición incluye bromato, lo que motivó la conclusión de que los panificadores estarían exentos de "culpabilidad directa", es decir, "el uso de bromato de potasio no es voluntario".

Debido a lo anterior, se dijo que "se intensificarán las tareas de control no sólo en el producto elaborado sino también en los insumos que llegan desde el exterior, tal como se ha podido constatar en los denominados "mejoradores" y también harina".

De acuerdo a la oficina de control, los panificadores -grandes y pequeños- manifestaron su disposición de cooperar con las autoridades encargadas del control y, es más, proporcionaron información destinada a detectar la presencia del elemento nocivo en productos que utilizan en elaboración de pan.

Se anunció que el control en alimentos y bebidas se extenderá a los elaborados y comercializados en restaurantes, quintas, mercados y puestos de venta, en razón a que contendrían también químicos que afectan a la salud tales como preservativos, colorantes, etc...

Terminante prohibición municipal contra el uso del tabaco

COCHABAMBA, 4 (PRESENCIA).- El Concejo Municipal de esta ciudad emitió la Ordenanza Nº 792/90 mediante la cual prohíbe fumar en locales públicos cerrados y la difusión de publicidad o programas que induzcan a consumir cigarrillos o tabaco.

La disposición tiene el propósito de proteger la salud de la población que es afectada por los efectos nocivos del tabaquismo que -se estima- constituye "la puerta" hacia el uso de psicofármacos, hábito que afecta a un buen número de niños y jóvenes de este departamento.

El artículo 1º de la disposición señala: "Queda terminantemente prohibido el fumar en los locales públicos cerrados, salas de espectáculos públicos, cines, teatros, bibliotecas, museos y en los medios de transporte colectivo incluyendo ascensores, trufis, microbuses, colectivos y buses -con excepción del servicio interdepartamental- y locales de prácticas deportivas".

En los sitios indicados se debe exhibir obligatoriamente letreros claramente alusivos a esta prohibición como ser: "En este local está prohibido fumar en cumplimiento de la Ordenanza Municipal Nº 729/90".

El gobierno municipal, de la misma manera, prohibió la difusión de publicidad o programas que inducían directa o indirectamente a fumar por todos los medios masivos de comunicación de esta ciudad.

La Alcaldía Municipal, mediante sus oficinas de Comunicación Social realizará trabajos de coordinación y asistencia en programas departamentales de educación masiva para contrarestar los efectos perniciosos del uso del tabaco, según la Ordenanza.

Por su parte, la Comisión Departamental de Lucha Antitabáquica, recordó que están en vigencia la Resolución del Ministerio de Educación y Cultura Nº 2049 del 29 de julio de 1987, que prohíbe fumar en todas las dependencias administrativas y aulas de los establecimientos escolares y en todas las oficinas de dicho Ministerio.

CBA 13 TV

ADVERTENCIA

CBA Canal 13 Cochabamba, comunica a s[illegible] clientes, proveedores y la ciudadanía en gene[illegible] que la *Sra. Astrid Beltrán de Pórcel* ya [illegible]pertenece al personal de este medio [illegible] comunicación.

LA GERENCIA

MINISTERIO DE FINANZAS

CONVOCATORIA PUBLICA Nº 3/90
SERVICIO DE INSPECCION, VERIFICACION Y CERTIFICACION INTERNACIONAL DEL COMERCIO EXTERIOR

En cumplimiento al Decreto Supremo 22514 de fecha 22 mayo de 1990, se convoca a todas las Firmas especializa[illegible] constituidas en el país o en el exterior que deseen presentar [illegible] propuestas para la prestación de servicios DE INSPECCI[illegible] VERIFICACIÓN Y CERTIFICACION INTERNACIONAL DEL C[illegible]MERCIO EXTERIOR. A objeto de asegurar una correcta facta[illegible]ción de precios, calidades, cantidades, fletes, seguros, em[illegible]ques, transporte y otros aspectos relevantes a toda importaci[illegible] exportación de o hacia Bolivia, en los términos consignados [illegible] pliego de especificaciones y el Decreto Supremo referido.

Las propuestas deberán ser presentadas impostergablem[illegible] en la Dirección General de Asuntos Jurídicos y Legales [illegible] Ministerio de Finanzas, Calle Bolivar Nº 688 3er. Piso hasta [illegible] 16:00 Hrs. p.m. del día 3 de julio de 1990. La apertura de [illegible] mismas se efectuará en acto seguido en el Despacho del se[illegible] Ministro con la concurrencia de por lo menos tres proponentes.

Las firmas interesadas podrán recabar el pliego de especi[illegible]ciones del Despacho de la Dirección General de Asu[illegible] Jurídicos y Legales del Ministerio de Finanzas. Cualquier [illegible] información adicional podrá ser requerida en esa Dirección y [illegible] el Despacho de Coordinación de Comercio Exterior dependi[illegible] de la Subsecretaría de Recaudaciones Tributarias del Minist[illegible] de Finanzas, 8º Piso Edif. Banco Central de Bolivia.

La Paz, junio 1º de 1990

DIRECCION DE COMUNICACION ECONOMICA

FALTAN 3 DIAS PARA EL GOLAZO DE atb

...ucia

...ossi y Chuquisaca

...utoridades piden la construcción ...e un puente sobre el Pilcomayo

...LIA, 4 (PRESENCIA).- ...presas delegación de ...ores chuquisaqueñas y ...departamentos, llegaron a ...dad para solicitar la ...rción del puente Timboy ...ra que permitirá la vincu... interdepartamental.

...on las autoridades de Chu... ...ron los senadores ...José Morgan López, el ...José Padilla y el pre... ...de la Corporación Regio... ...Desarrollo Santiago Arana. ...ron un recorrido ...ave en vehículos, y conti... ...nuaron a caballo y caminando. En Entre Ríos fueron recibidos por el senador Oscar Vargas Molina y el diputado Arturo Liebers Baldivieso.

Aquí las autoridades de las dos Corporaciones de Desarrollo, han suscripto un convenio mediante el cual acuerdan aunar esfuerzos para lograr la ejecución de obras anheladas por los dos departamentos.

En el caso concreto del puente que se construirá sobre el río Pilcomayo, se han comprometido a elaborar el diseño final en la presente gestión compartiendo los gastos en montos iguales, en el presupuesto de 1991, ambas Corporaciones Regionales de Desarrollo, asignarán la partida correspondiente para la ejecución del proyecto y realizarán gestiones conjuntas para conseguir el financiamiento.

La construcción de este puente, gestionada desde tiempo atrás, se considera prioritaria para la vinculación de los departamentos de Tarija y Chuquisaca además permitirá la explotación de abundantes recursos que no son aprovechados por la deficiente comunicación con los mercados de consumo.

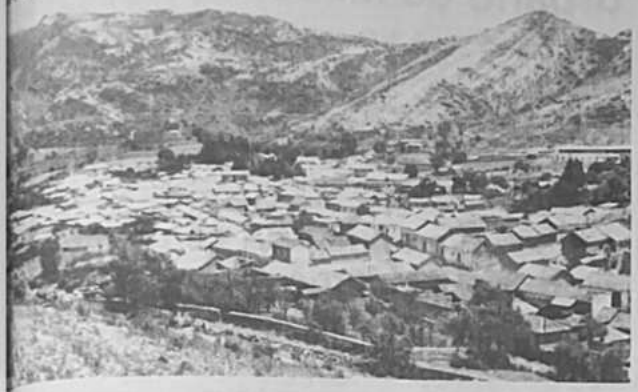

Foto Sixto Valdez

...ros de la ciudad de Sucre y en el sudeste del departamento se halla una de las provincias más pobres ...ó Chuquisaca sino del país, según expresaron a PRESENCIA sus dirigentes. El abandono y la falta ...ura económica y social causa desesperación en Azurduy.

...NDE ampliará capacidad de ...eneración eléctrica en el sur

...LIA, 4 (PRESENCIA).- ...Ríos, gerente general de ...Nacional de Electri... ...su reciente visita a esta ...do a conocer los pro... ...ma entidad ejecuta en ...tamento de Tarija para ...desarrollo económico y ...la región.

...Ing. Ríos dijo que en diez ...NDE ha incrementado en ...ros la potencia instalada ...región y que los proyectos ...encuentran en actual eje... ...ron ampliados en el fu... ...ciones. Al mencionar los ...mas proyectos añadió ...San Jacinto ENDE ha in... ...cerca de 14 millones de ...y posibilitado la concre... ...suministros de energía a ...del con 7.000 kilowatios ...a los meses de verano.

...La Tablada ENDE, está ...una planta que será alimen... ...gas natural para la ...ros de 2.800 kilowatios, ...inversión de 9 millones ...es. Esta planta, que se en... ...construcción, entrará ...mamiento a fines del pre... ...En este lugar se tiene ...una ampliación para ins... ...generador de la misma capacidad," habiéndose iniciado las gestiones de financiamiento ante el Banco Interamericano de Desarrollo.

En la provincia Gran Chaco se montará la planta de Yacuiba, igualmente alimentada con gas natural y se concretará el tendido de la red de alta tensión entre Yacuiba y Villa Montes. La capital de dicha provincia al presente, consume energía eléctrica adquirida de la provincia argentina de Salta con la correspondiente erogación de divisas.

El ejecutivo de ENDE añadió que participa del Proyecto Villa Montes-Sachapera, considerado el de mayor aliento para el desarrollo de la zona y que se encuentra en plena ejecución. ENDE también participa de los estudios de aprovechamiento de alta cuenca del río Bermejo donde se prevé la construcción de la represa de "Las Pavas" que permitirá generar 150.000 kilowatios y así como los estudios del río Pilaya. De esta manera, ENDE se constituye en una de las empresas que mayores inversiones realiza en el departamento de Tarija.

...D condena ...de tarifas ...servicios ...Tarija

...LIA, 4 (PRESENCIA).- ...Obrera Departamen... ...Tarija, ha emitido un enérgi... ...rimiento que condena ...de precios en los artículos ...necesidad y las tari... ...públicos.

...mento que lleva las fir... ...Antonio Soruco, secreta... ...y Mario Guzmán, se... ...de organización, mani... ...se debe destacar la la... ...cumple el Concejo Munici... ...trata de evitar estos "abu... ...la población", pe... ...esfuerzos resultan in... ...ante la política econó... ...imperante en el país. Pone de ...que, ante esta situa... ...exige la movilización de ...organizaciones populares pa... ...mayores cargas sobre ...espaldas de la población em...

...ruega a los dirigentes de la ...Federación de los precios ...de Pil, pan y azúcar que ...se lleve efectiva próxima...

Oruro

Parlamentarios censuraron al presidente de CORDEOR

ORURO, 4 (PRESENCIA).- La censura y llamada de atención emitida contra el presidente de la Corporación de Desarrollo de Oruro, ingeniero Miguel Vargas Mojica, por la brigada parlamentaria orureña, significa un pedido de renuncia, dijeron hoy representantes nacionales, al calificar como "irresponsable y falta de respeto" la actitud que desmuestra al no participar de eventos donde se analiza temas sobre el futuro de la región.

Varios parlamentarios que censuraron "la actitud y falta de interés del Presidente de la CORDEOR, para atender los problemas regionales y no asumir una actitud positiva en la conducción de la primera entidad de desarrollo localista", expresaron criterios coincidentes ante la prensa.

La protesta parlamentaria fue motivada por la inasistencia del presidente de CORDEOR, Miguel Vargas, a la exposición que debía ofrecer en representación de la institución que dirige, durante el seminario regional sobre la Descentralización Político-Administrativa del país que auspiciaron el Ministerio de Planeamiento y Coordinación, la Brigada Parlamentaria y la Universidad Técnica de Oruro.

El diputado, Carlos Böhrt Irahola, coordinador de la Brigada parlamentaria, formuló la censura y llamada de atención de los representantes de ese distrito al considerar la irresponsabilidad del titular de la CORDEOR, "no dice nada bueno de su administración que debe buscar satisfacer los requerimientos de los pobladores del departamento".

A la protesta se sumaron los representantes de entidades locales, como el Comité Cívico de Oruro, Bloque Oruro, Concejo Municipal y otras que a través de sus representantes participaron del conclave.

El presidente del Comité Cívico, Daniel Sóliz Flores, aseveró que "fue una situación reprochable, por la actitud del presidente de CORDEOR, porque este seminario no sólo interesa a la corporación, sino, fundamentalmente, a todo el departamento", añadió.

Recaudación aduanera superó cupo de Finanzas

ORURO, 4 (PRESENCIA).- "La Administración Distrital de Aduana, superó el cupo previsto por el Ministerio de Finanzas para la recaudación correspondiente al mes de mayo cuyo monto subió a Bs. 808.556", dijo hoy su administrador, Hugo Nava Navarro.

Los recursos que fortalecen la capacidad financiera del Tesoro General de la Nación, no consignan los ingresos logrados en los puestos fronterizos de Tambo Quemado y Pisiga, cuyos resultados de captación de recursos, recién se conocerán hasta el 10 de junio, añadió Nava.

Puntualizó que la recaudación obtenida asciende a Bs. 808.556.19 bolivianos, que supera el cupo fijado en Bs. 800.000, que estableció el Ministerio de Finanzas.

"En este monto -dijo- no consignamos los ingresos de la segunda quincena generados en Pisiga y tampoco lo recaudado en Tambo Quemado, lo que permitirá superar en un porcentaje mayor el monto señalado", afirmó.

La recaudación obtenida en Tambo Quemado, durante el mes de mayo, será la primera que se consigne en los ingresos correspondientes a la Administración Distrital de Aduanas de Oruro, luego que el gobierno ordenara su transferencia de este puesto fronterizo a esta jurisdicción. Anteriormente la Aduana de Tambo Quemado dependía de la Administración de La Paz.

Nava Navarro, explicó que "pese a la falta de medios necesarios para un eficiente trabajo de control fronterizo, la aduana de Oruro cumple con un estricto y minuciosa revisión y control en los retenes de su jurisdicción, para evitar la internación irregular de mercadería.

"Estamos aforando todo lo que ingresa y, de esta forma, logramos superar nuestras recaudaciones en beneficio del Tesoro General de la Nación y nuestra región", acotó.

Señaló que de las recaudaciones que obtiene la Aduana, la Universidad Técnica de Oruro, la Alcaldía Municipal y otras instituciones reciben una participación que permite atender algunas de sus obligaciones.

"Con los ingresos de Tambo Quemado, los niveles de recaudación alcanzados en el último mes, se incrementarán ostensiblemente los recursos de participación, lo que satisface, porque las instituciones contarán con mayores ingresos", concluyó.

ASISTENCIA TECNICA.- La Corporación Regional de Desarrollo de Oruro coopera a los campesinos a través de centro de asistencia técnica donde los trabajadores del campo pueden disponer de fertilizantes y otros insumos para desarrollar su actividad agrícola.

Con ayuda del Fondo Social de Emergencia

Se reanudarán proyectos de desarrollo urbano

TARIJA, 4 (PRESENCIA).- El Fondo Social de Emergencia reanudará dos proyectos de importancia para el desarrollo urbano de esta ciudad, según informó a los periodistas Javier Escóbar, jefe de zona de esa intitución.

El primero de los trabajos se refiere a la canalización de la quebrada de El Cementerio, conocida con el apelativo de "víbora negra" por su alta contaminación. Las obras estuvieron paralizadas durante cuatro meses debido a la época de lluvias y a deficiencias en el diseño del proyecto presentado por la alcaldía municipal. El FSE solicitó al municipio el mejoramiento y la ampliación de los estudios que respaldan la construcción del canal. "Este requerimiento de mayores estudios y mejoras técnicas al diseño original, ha sido presentado al Fondo en los últimos días, de modo que la oficina zonal ha procesado los informes y después de hechas algunas observaciones que serán prontamente solucionadas, hemos visto por conveniente ordenar la reanudación de los trabajos", manifestó Javier Escóbar.

Beni

Interrumpida la comunicación con La Paz

Torrenciales lluvias en San Borja impiden mantener expedito el camino

SAN BORJA, BENI, 4 (PRESENCIA).- Las intensas precipitaciones pluviales de las últimas semanas destruyeron varios sectores del camino y originan serios problemas al Servicio Nacional de Caminos que trata de mantener la carretera expedita al tránsito de vehículos procedentes del norte del país.

El SNC ha declarado que se hace difícil mantener en condiciones de transitabilidad la carretera en varios de sus tramos, por dos factores que limitan los esfuerzos que realiza el personal, dijo el encargado del campamento del servicio en Yucumo. Las lluvias y el estado de la maquinaria.

"Pese a que los trabajos de mantención se reiniciaron hace un mes atrás, las malas condiciones climatológicas impiden la continuidad del trabajo, sumándose a ello la falta de control en las trancas respectivas para el tránsito de vehículos pesados luego de las lluvias" dijo Castillo al sostener que "inescrupulosamente destrozan el trabajo realizado".

Los problemas originan un considerable retraso en la reparación del tramo San Borja-Yucumo, de 46 km que deberían concluir a inicios de junio. Sin embargo, lo señalado anteriormente prolongará el término previsto explicó a PRESENCIA el Ing. Castillo. Como acción conjunta la alcaldía municipal de San Borja instruyó a las trancas respectivas no permitir el tráfico terrestre luego de las lluvias.

En cuanto a maquinaria, Castillo indicó que cuenta con ocho volquetas, dos motoniveladoras y una pala mecánica.

ENERSOL S.R.L.

Agradece a :

P.I.L. CORDECRUZ

por su preferencia en la compra de un CISTERNA DE ACERO INOXIDABLE DE 10.000 LTS. DE CAP. MARCA BAUDUCCO.

BAUDUCCO

EQUIPOS PARA LA INDUSTRIA ALIMENTICIA EN ACERO INOXIDABLE

* Cisternas
* Tanques de Frío
* Bombas Sanitarias
* Cañerías, accesorios en A151 304
* Llaves y Válvulas Sanitarias
* Tanques-Silos de Acero Inoxidable
* Ollas y Pailas de Proceso
* Plantas procesadoras de leche (llave en mano)

REPRESENTANTES EXCLUSIVOS PARA BOLIVIA

ENERSOL S.R.L.
21 de Mayo 467
CAS.1341 - Santa Cruz

Telf.: 3-2026 - 2-4321
TLX.: 4220 CAPUBSO-BV
FAX : (033) 50546 - ENERSOL

FALTAN 3 DIAS PARA EL GOLAZO DE atb CON EL EQUIPO PROFESIONAL DE SIEMPRE

Potosí

Banco Mundial comenzó análisis sobre proyecto de abastecimiento de agua

POTOSI, 4 (PRESENCIA).- Una misión del Banco Mundial arribó hoy a la Villa Imperial para encarar algunos proyectos de desarrollo especialmente, en el área rural de Potosí, de acuerdo a convenio con el gobierno nacional, según se hizo conocer a PRESENCIA.

Los representantes del Banco Mundial se reunieron con ejecutivos de la Corporación Regional de Desarrollo de Potosí, para analizar serie de proyectos que se tienen previstos para el presente año, en el área rural y otros rubros en los que cooperará el mencionado organismo financiero.

El Banco Mundial y la Corporación Regional de Desarrollo de Potosí encaran en forma conjunta el proyecto múltiple denominado "abastecimiento de agua potable y saneamiento básico para la población dispersa del altiplano de Bolivia".

El gerente técnico de CORDEPO, Ing. Javier Pari, hizo conocer a PRESENCIA que se trata de un proyecto que pretende ejecutar diversos proyectos de dotación de agua potable y de saneamiento básico para las poblaciones más necesitadas de este distrito.

Dijo que al término de dichas reuniones, se podrán establecer las condiciones y otros aspectos relacionados a la labor conjunta que encaran el Banco Mundial como organismo financiero y la corporación en favor de pobladores de las regiones consideradas como las más deprimidas y dispersas del altiplano boliviano.

NUEVO HOTEL.- El nuevo hotel "El Tambo" se constituye en importante construcción para el desarrollo urbano de Potosí, fortalecimiento de la industria turística. El nuevo hotel está sobre la carretera asfaltada Potosí-Tarapaya.

Seminario del MIR sobre descentralización finalizó con aprobación de conclusiones

POTOSI, 4 (PRESENCIA).- En horas de la madrugada de este lunes 4 de junio, ha concluido en la Villa Imperial el ampliado departamental del Movimiento de la Izquierda Revolucionaria (MIR) que contó con la presencia de dirigentes nacionales de este partido político en función de gobierno.

En el acto de inauguración estuvo presente, el jefe nacional en ejercicio del MIR, Oscar Eid Franco, quien luego de inaugurar el evento tuvo que trasladarse al oriente boliviano para cumplir con otros compromisos, según hicieron conocer al periodismo local, los dirigentes miristas.

Las deliberaciones del seminario departamental del MIR estuvieron encabezados por el presidente del Senado Nacional, Gonzalo Valda Cárdenas, quien es el primer senador por Potosí.

Valda Cárdenas, entre otros aspectos, abogó por la aplicación progresiva y gradual de la descentralización político-administrativa del país como un instrumento de modernización del Estado boliviano".

El senador potosino demandó del Fondo Social de Emergencia, convertido hoy en Fondo de Inversión Social, una atención más justa y equitativa en favor de Potosí porque, según dijo, "este organismo pretende postergar la ejecución del proyecto para Potosí con el apoyo financiero de dicho organismo estatal.".

"Por otra parte, al término del evento, se procedió a la conformación del comité político departamental, habiéndose ratificado, como responsable del MIR en Potosí, al diputado Sergio Medinaceli, seguido del Dr. Fortunato Torrez y otros.

PLAZA 6 DE AGOSTO.- La plaza 6 de Agosto de Potosí es frecuentada por los habitantes de esta ciudad que diariamente se dan cita en el obelisco construido durante la presidencia de Manuel Isidoro Belzu. Este monumento tiene características particulares que da un contexto arquitectónico a la plaza más concurrida de la Villa Imperial.

Se inauguró primer sistema urbano de minibuses

POTOSI, 4 (PRESENCIA).- El pasado fin de semana se inauguró en la Villa Imperial, el primer sistema de transporte de "minibuses" con más de diez unidades que cubrirán determinados tramos o recorridos en esta ciudad.

La nueva organización de transporte urbano de pasajeros, se denominó, cooperativa de minibuses "10 de Noviembre" que según se ha indicado, se incrementará, posteriormente, con nuevas unidades de motorizados en la medida de la demanda de pasajeros.

En esta fase de trabajo de la primera organización de "mini" buses, el recorrido comprende la "El Calvario" la parte alta de la ciudad y la "Villa Copacabana" y viceversa pasando por tes calles y lugares conocidos del centro de dad como la plaza principal, mercado central 25 de Mayo y otros.

Los representantes de la cooperativa buses "10 de Noviembre", a tiempo de su compromiso de contribuir el mejoramiento servicio de transporte urbano de pasajeros Villa Imperial, demandarán la respaldo de la ciudadanía.

Parlamentario del MIR compromete ayuda del gobierno para encarar desarrollo de Potosí

POTOSI, (ANF).- Existe firme decisión en el gobierno para acometer el desarrollo del departamento de Potosí, afirmó en esta capital el presidente de la Cámara de Senadores y alto dirigente del MIR, Gonzalo Valda Cárdenas.

Valda Cárdenas, además de otros dirigentes del Movimiento de la Izquierda Revolucionaria, participaron este fin de semana de un ampliado departamental de dirigentes del MIR, realizado con el fin de evaluar la marcha de esta tienda política.

Valda, en declaraciones a la prensa, informó que el gobierno de Unidad Nacional ha realizado esfuerzos para materializar el proyecto de captación de agua potable, cuyos trabajos se iniciaron el pasado 15 de enero.

Señaló que a pesar de que existe un financiamiento asegurado es necesario reentablar negociaciones con el organismo otorgante para definir las tasas de interés que, por el momento, son demasiado altas.

Explicó también que el gobierno está realizando esfuerzos para impulsar la puesta en marcha de la planta de Karachipampa y que dentro de este contexto se ha planteado la necesidad de lanzar una licitación internacional para que con el concurso de capitales extranjeros se garanti raciones de la fundici y plata.

El senador Valda es bién que se han cre cursos provenientes de español para el activ carretera Tarapaya-M ca que vincularía a poblaciones ubicada departamentos de Potosí

Por último, informó instrucciones del presi República para "cristal otros proyectos" que distrito de Potosí de estado de estancamie mier".

Desde el Jueves 7 PRESENCIA de ITALIA '90

A todo color, en el estilo profesional de los grandes suplementos mundiales, las imágenes, los hechos, las declaraciones, las cábalas y las anécdotas del Campeonato Mundial de Fútbol.
Y para coleccionar, posters gigantes de las 24 selecciones.

PRESENCIA A LO GRANDE!

La Paz

...ción de los vecinos de Villa Ingavi para inaugurar la energía

...e inaugurado servicio de electrificación en Villa Ingavi

...ríguez de El Alto inaugu... pasado la electrifica... de Villa Ingavi. El servicio ...ará a 320 personas que ...ron sus trámites de co... con la Compañía Boliviana ...ía Eléctrica (COBEE).

...o Cardozo, concejal de ...ó manifestó el servicio. ...Mamani, jefe de los ...servicios del municipio ...anunció la próxima ...ción de luminarias públi... en esta zona.

...te parte, Hilarión Fernán... ...ante de la FEJUVE, pi... ...vecinos que soliciten a la ...ción de tarifas del agua ...ía de energía eléctrica.

...ta parte el presidente de la junta de vecinos de Villa Ingavi, Gregorio Choque, al agradecer la instalación del servicio eléctrico, que posibilitará que 35 villas periféricas tengan acceso a él, informó que durante 15 años los vecinos no dispusieron de energía eléctrica.

LA MARCHA DE LOS MECHEROS

Adalberto Cuja, presidente de la urbanización Rumeni Pampa y miembro de la comisión de electrificación de las juntas vecinales del sector sur de El Alto, señaló que ese servicio se instaló gracias a la denominada "marcha de los mecheros", en agosto del año pasado, en que participaron amas de casa, jóvenes y niños de las escuelas de las villas que no tenían energía eléctrica.

Gerente de SAMAPA informará el jueves sobre tarifas en El Alto

Entre tanto está pendiente el cobro por ese servicio

Hasta el día jueves 7 de junio fue suspendido cualquier funcionario de tarifas al consumo de agua potable en la ciudad de El Alto, día en el que el gerente general del Servicio Autónomo Municipal de Agua Potable y Alcantarillado (SAMAPA), dará un informe sobre las inversiones y gastos de operación de la empresa en la mencionada ciudad.

Una vez presentado el informe el Concejo Municipal de El Alto considerará la elevación de las tarifas al consumo de agua.

Esta determinación fue acordada ayer en la tarde en las instalaciones de la Alcaldía de esa ciudad, donde se reunieron las autoridades municipales, dirigentes de la Federación de Juntas Vecinales (FEJUVE) y el gerente general de la empresa de agua.

La reunión se realizó después que las juntas vecinales realizaron una marcha por las principales calles de la Ceja, en señal de protesta por el incremento de las tarifas de agua y energía eléctrica.

OTROS ACUERDOS

En la reunión, el gerente de SAMAPA aceptó la restructuración del Fondo Rotatorio de Alcantarillado (FRAL), que estará presidido por un miembro de FEJUVE.

La Alcaldía propuso que en la reunión del día jueves se considere la posibilidad de que la regional de SAMAPA en El Alto esté presidida por la Alcaldía.

El jueves se considerarán los siguientes puntos: Plan de trabajo de SAMAPA para la construcción de la planta de tratamiento de aguas negras en Puchuvillo; devolución de los aportes adicionales de los vecinos para la construcción de alcantarillado; informe sobre el proyecto de captación de aguas subterráneas, análisis del cobro por la aprobación de planos sanitarios (Bs 240), aprobación de un convenio entre SAMAPA y la Alcaldía para la instalación de alcantarillado y agua potable en El Alto.

DISCUSION

En la reunión que se realizó en la Alcaldía, la discusión giró en torno a dos puntos importantes para los vecinos de El Alto: El aumento de tarifas por el consumo del agua potable, y la participación de las juntas vecinales en los trabajos de conexión de agua potable. Respecto al último punto los técnicos de SAMAPA, argumentaron que se recurre al trabajo y al aporte de los vecinos porque la tarifa del consumo de agua en esa ciudad es más barata que en la ciudad de La Paz, y que SAMAPA hizo inversiones en trabajos. El gerente explicó que hace 15 años se generaban sólo 40 litros por segundo para El Alto y ahora son 700 litros, y para llegar a ese nivel de provisión la empresa tuvo que hacer inversiones.

Las juntas anunciaron, en forma terminante, que no aceptarán ningún incremento de tarifas en la ciudad de El Alto.

Ocupación las juntas vecinales de El Alto del pozo de la alcaldía de El Alto.

Alcalde de La Paz canaliza cooperación española

(ANF).- Con el propósito de canalizar cooperación española para la ciudad sede del gobierno central, el alcalde de La Paz, Ronald Mac Lean, asistió a una exposición internacional sobre tecnología en Barcelona, España.

En ese sentido, el burgomaestre paceño sostuvo un contacto de asistencia técnica municipal con el alcalde de la internacional ciudad de Barcelona, Pascual Maragall.

Mac Lean visitó Barcelona invitado por el alcalde de esa ciudad española, para que asista a la feria de tecnología internacional, indicaron en la reunión paceña.

Así también, fue invitado para asistir a la reunión de la Union de Ciudades Capitales Iberoamericanas, que se llevará a cabo esta semana en España.

El propósito de la reunión fue establecer, entre otros temas relevantes a la integración de las ciudades capitales y la celebración de los 500 años de descubrimiento del continente americano, en 1992.

Finalmente, en la alcaldía indicaron que los mantiene del ejecutivo del gobierno municipal tienen el propósito de obtener fuentes de cooperación española en la ciudad de La Paz.

Reunión de los dirigentes vecinales con las autoridades del municipio de El Alto y el gerente y técnicos de SAMAPA.

...realizó "marcha ...rde" en la Zona ...r de La Paz

...mingo se realizó en la zona Sur de la ...d de La Paz la "marcha verde", a iniciativa de los estudiantes de los establecimientos ...ativos de esa zona.

...autoridades de la zona Sur convocó a los ...ntos educativos para que presen... ...s angélicos y los estudiantes, junto ...ciones de la zona, hicieron un recorrido ...e la plaza Cuerto Vidaurre hasta la ...a de Calacoto. Estuvieron acompaña... ...ntes de música.

...TIMAGEN

...ama de la subalcaldía de la Zona Sur ...ación del Día del Medio Ambiente, se ...ar fin de semana el calado de árboles ...ínimo de calles y avenidas de esa zona ...ego de cadetes del Colegio Militar y de ...ra Asiamaos, las promotoras de esa ...ta, a los vecinos, se dedicaron al ...de parques y jardines. Finalmente, el ...de Jardinería "Kantuta" se sumó al ...ento con arreglos florales en las ...s y la presentación de una feria expo... de arreglos florales en la plaza Hum...

SECRETARIA

"Con dominio de inglés, computación y contabilidad." Ud. que requiere los servicios de una profesional así, o que reúne estas condiciones, ya sabe dónde buscar

PRESENCIA

Pág. 2, segunda sección, Avisos Económicos.

CONSULTORIOS MONTEVIDEO

UROLOGIA: Enfermedades de riñones, vejiga, uretra, prostata, venéreas.
Dr. N. Orihuela Montero de 15 a 19
Dr. Rafael Orihuela Nicolau de 18 a 20

PEDIATRIA: Enfermedades de niños: bronconneumonias, gastroenteritis, parásitos, etc.
Dra. Amparo Orihuela Nicolau de 15 a 17

CARDIOLOGIA: Enfermedades del corazón, Chagas, fiebre reumática.
Dr. Gerardo Rada Claure de 18 a 20

Edif. Montevideo, Av. Arce 2081, 2do. Piso, Tel. 326183

...TOMOVIL VENDO"
...mejores ventajas para vender o ...mprar el vehículo adecuado ...e sus necesidades.
...fal: Avisos Económicos de
PRESENCIA

...MPRESA DE PRESTIGIO
...ar Zona Central BEI CALLE MURILLO 787

...MPRESA DE PRESTIGIO
...REF. CALLE MURILLO 787

...MPRESA DE PRESTIGIO
...REF. CALLE MURILLO 787

YPFB

REPUBLICA DE BOLIVIA
YACIMIENTOS PETROLIFEROS FISCALES BOLIVIANOS
PRESTAMOS BID 700/SF-BO, 432/OC-BO Y 120/IC-BO

CONVOCATORIA Nº 382/90

YPFB invita a empresas fabricantes y/o proveedores a presentar propuestas para la provisión de equipos y/o materiales petroleros requeridos en los proyectos del Proyecto de Exploración y Producción de Hidrocarburos (PEP-I), de YPFB, conforme a los siguientes Licitaciones Públicas Internacionales:

PEP-1 22/90	Válvulas de compuerta (Gate) y de seguridad (Check)
PEP-1 23/90	Válvulas de compuerta (Gate) y de seguridad y alivio (Safety Relief)
PEP-1 24/90	Válvulas de compuerta (Gate) y de seguridad y alivio (Safety Relief)
PEP-1 25/90	Bombas centrífugas
PEP-1 27/90	Bombas centrífugas

El financiamiento del proyecto proviene de los contratos de préstamo suscritos entre el Banco Interamericano de Desarrollo (BID) y la República de Bolivia y de los recursos de YPFB.

La adjudicación del contrato estará sujeta a las normas de adquisiciones de los contratos de préstamo del Proyecto.

Los pliegos de especificaciones técnico-administrativas podrán ser retirados de la sección Caja del Proyecto de Exploración y Producción (PEP), situada en la calle Alfredo Jordán Nº 130 (Santa Cruz de la Sierra), a partir del día 4 de junio de 1990, previo pago no reembolsable de Bs. 100,00 por cada pliego.

Las propuestas deberán presentarse en las oficinas indicadas, hasta horas 15:00 del día 05 de julio de 1990.

Santa Cruz de la Sierra, 30 de mayo de 1990

Guía Profesional

MEDICOS

Dr. RUBEN TEJADA ANDRADE
Laboratorios de análisis clínico "Rosa". Análisis de Sangre en general, bioquímicas, orinas, heces, L.C.R. jugos gástricos y duodenal, frotis de embarazo parasitológicos y bacteriológicos.
Dirección: Edif. Mariscal de Zepita Av. Mariscal Santa Cruz Nº 861 Esq. Pasaje peatonal Bloque "A" 2do. piso Of. 201 entre plazas San Francisco y Pérez Velasco Tell. Lab. 324528 Tell. Dom. 371122. Casilla 2665.

"Internas"
FALTA DE PESO Y/O ESTATURA FALTA DE APETITO PROBLEMAS AGUDOS O CRONICOS DE AMIGDALAS-BRONQUIOS TRATAMENTO MEDICO ASEGURADO CONTROL NIÑO SANO
Dr. JORGE H. RIOS ARAMAYO
PEDIATRA NEONATOLOGO
Atiende: RECIEN NACIDOS NIÑOS ADOLESCENTES (hasta 18 años) Especialista de ARGENTINA Consultorio Edificio Alameda (E). PRADO Planta baja Of. 11 Lunes a viernes 11 a 12.30 16 a 19 Hs.
Cons. 360657 32c248 Dom. 369464 URGENCIAS Buscapersonas 387854.

CENTRO MEDICO DE ESPECIALIDADES "LA PAZ"
Av. 6 de Agosto Nº 2350 Teléfono: 343201 Busca Movil: 321636-320844-309222-3-4
- GINECOLOGIA-MASTOLOGIA: Dr. Edgar Tapia Arroyo.
- MEDICINA INTERNA ENDOCRINOLOGIA: Dr. Erwin Von Landwuest, Dra. Elizabeth Meteljam.
- PEDIATRIA Y NEONATOLOGIA: Dr. Alfredo Rodriguez Vargas, Dr. Omar Fernandez S.
- NEUROLOGIA Y NEUROCIRUGIA: Dr. Edgar Arené Rada.
- TRAUMATOLOGIA Y ORTOPEDIA: Dr. Alberto Romero Cruz.
- CIRUGIA PLASTICA Y ESTETICA: Dr. Ricardo Ayala Rojas.
- ANATOMIA PATOLOGIA Y CITOPATOLOGIA: Dr. Alonso Padilla V.
- LABORATORIO CLINICO E INMUNOLOGICO: Dr. Jaime Quintanilla A.
- NELSON TEJADA RODRIGUEZ Cirugía General. Busca Personas 387002
- LUCINDA NOTA VIRHUEZ Ginecología - Obstetricia.
(Policonsultorio La Paz) - 6 de Agosto.

Dr. GUILLERMO SUAREZ TEJADA
MEDICO UROLOGO
Enfermedades y cirugía de riñones, vejiga, próstata, etc. Venéreas. Problemas sexuales. Urología infantil. Consultorio: Edif. Cine Monje Campero. Primer piso Tell. 326703. Domicilio: Tell. 785617.
Consultas 15 a 20 horas.

Enfermedades de la piel, cabellos y uñas
Niños y Adultos
Acné, Herpes, Psoriasis, Alergias, Tratamiento de manchas y cicatrices de todo tipo. Enfermedades transmisibles y transmisibles sexualmente, Etc. Mayoría Gratuitas
Dr. Augusto López Bilbao La Vieja
Consultas: 16 a 19 Edif. Atlas Bolivar, Piso 2, Oficina 201 Calle Mercado 1328 Tel. 370842. Favor reservar hora.

Dr. ALFREDO RAMIREZ TORRICO
CIRUJANO UROLOGO
Estudios Universidad de Chile
Cirugía y enfermedades de riñones, vejiga, prostata, genitales e infertilidad. Enfermedades venéreas y sus complicaciones.
Avenida Camacho 1377, 2do piso Of. Nº 4 Teléfonos 357219 y 364817. Horario: Días laborales de 16 a 19. Sábados de 11 a 13.

I.P.P.A. CLINICA DE DIAGNOSTICO COMPUTARIZADO INSTITUTO DE PATOLOGIA DE LA ALTURA
30 años de experiencia - Reconocida internacionalmente
Prueba funcionales respiratorias. Espirometría. Gases en sangre. Espirometría simple. Test broncodilatador. Pulsioximetría. Gases en sangre. Electrocardiogramas. Holter. Electrocardiograma ergométrico. Holter. Electrocardiograma ergométrico. Holter. Electrocardiograma ergométrico

La Paz

Alcaldía paceña inició obras de canalización y limpieza de ríos

Con la finalidad de prever deslizamientos e inundaciones a causa del desborde de ríos, la alcaldía municipal de la ciudad de La Paz inició la canalización y limpieza de ríos.

Las obras serán entregadas el 16 de julio.

Los emblazamientos son los siguientes: en Tembladerani, Otaspo Bosque (río Cotahuma); Tacagua, río Tacagua; Villa Nuevo Potosí (río San Pedro); Chamoco Chico, canalización de los ríos Chotabarra, Mañana y Poke Poke; Zona La Portada (río Chullpahuma) y embovedado del río 5 de Agosto.

La canalización cerrada de esos ríos, que se financia con los recursos provenientes del Fondo de Inversión Social, permitiría la habilitación de terrenos para equipamiento, construcción de polifuncionales, que harán posible un mejoramiento de las condiciones de vida en esas zonas.

La alcaldía ejecuta también obras de relación, como la reposición del muro de contención del río Orkojahuira; canalización del río Hembra, en la Zona de San Juan Lazareto; en Chupulaguillo, se construyen cunetas y sumideros; en Challapampa, se concluirá la bóveda del río Viacachani; en Vino Tinto se procede a la canalización cerrada del río Siete Enanos y en Achachirala se efectúa el embovedado del río Matadero.

Concejo Municipal tratará el caso de COBEE

El Concejo Municipal de La Paz, en su próxima sesión ordinaria, tratará el problema de la Compañía Boliviana de Energía Eléctrica (COBEE), anunció ayer a PRESENCIA la presidenta interina de ese organismo, Yarmila Moraver de Cerruta.

En la sesión que se realizará mañana miércoles, la comisión de servicios públicos presentará su Informe sobre COBEE para que el Concejo Municipal estudie en forma exhaustiva el aspecto técnico, económico y social, para adoptar una posición definitiva.

Informó que como presidenta interina, posesionó oficialmente al concejal Francisco Aramayo, presidente de ese cuerpo colegiado, como alcalde de la ciudad de La Paz, mientras dure el viaje del titular Ronald Mac Lean.

En la mencionada sesión se nombró al concejal Arias representante de la alcaldía ante la Corporación Regional de Desarrollo de La Paz (CORDEPAZ), quien asistirá a las reuniones de esa institución en sustitución del alcalde, quien es el delegado titular.

INSTALACION DE KIOSCOS

El Concejo Municipal recibió denuncias sobre instalación clandestina de kioscos en Calacoto, que dificulta el tránsito de peatones al ocupar las aceras que son estrechas y exponen a los transeuntes a los peligros del tránsito de vehículos. El Concejo encomendó a la comisión técnica para que estudie esa situación e informe en la sesión del miércoles.

NOMINACION DE CALLES

Aprobó, asimismo, la nominación de calles con los nombres de Moisés Alcázar, José Tamayo y Gral. Alfredo Ovando Candia.

Finalmente, el Concejo Municipal pidió un informe a la comisión de cultura sobre el monumento al Mariscal Andrés de Santa Cruz, obra para la cual hubo donación de bronce.

Contradictorias versiones sobre presunta suma defraudada en El Alto

El representante del MIR Nueva Mayoría en el Concejo Municipal de la Alcaldía de El Alto, emplazó públicamente al concejal de la UCS, Miguel Aramayo, a que asuma responsabilidades sobre la denuncia que formuló en torno a una defraudación de dos millones de dólares.

El representante miista, Filiberto Cardozo, informó que la defraudación corresponde a gestiones anteriores a su partido.

La pasada semana, Miguel Aramayo, en conferencia de prensa, informó que por el sobreprecio de los materiales de construcción, y por la impresión de papeletas viñetadas y timbres, las anteriores gestiones defraudaron a la Alcaldía alrededor de dos millones de dólares americanos.

"Yo emplazó publicamente a Miguel Aramayo a que identifique la gestión en la se que hizo imprimir los timbres", manifestó Cardozo, y agregó que esos valores llevan el precio en pesos bolivianos, y cuando tocó desempeñar a la gestión al MIR, el signo monetario cambió a bolivianos. Además, según el concejal los timbres no fueron puestos en vigencia.

En respuesta a los reporteros dijo que durante su gestión se detectó ese hecho, pero no se lo hizo conocer porque los sellos ya no tenían valor alguno.

Filiberto Cardozo, concejal de MIR en el municipio de El Alto.

Lavanderías

El río de la zona de Cochuma, Alto Tembladerani, se lo para centenares de personas en un medio de vida. En los río por el lavado de ropa, muchas mujeres se ganan el pan de

Copacabana celebra aniversario de creación de provincia Manco Kapac

Con una exposición de artesanías en la plaza 2 de Febrero de la localidad de Copacabana, capital de la Provincia Manco Kapac, se iniciaron las celebraciones del XXXIX aniversario de creación de esa provincia paceña.

El programa preparado por la Subprefectura de la Provincia Manco Kapac, Alcaldía Municipal y Concejo Municipal de Copacabana, prevé para el miércoles 6 de junio, día de la fundación de la provincia, el acto central que comenzará con el repique de campanas y salvas de artillería; posteriormente se oficiará un solemne te deum en la basílica del Santuario de Copacabana, con asistencia de autoridades locales y departamentales.

Concluido este oficio las autoridades provinciales, los estudiantes y escolares, personal de instituciones culturales, cívicas y deportivas, y población general, se concentrarán en la plaza principal para rendir el homenaje a la creación de esa provincia.

El programa de homenaje concluirá con actos deportivos.

INDICE

1. Automóviles: Compra - Venta.
2. Alquiler de Vehículos, Rent a Car.
3. Armas-Caza-Pesca. Accesorios y Servicios.
4. Animales. Veterinarios. Productos y servicios.
5. Albañiles. Pintores. Carpinteros.
6. Atención Fiestas. Banquetes. Recepciones.
7. Camiones. Camionetas. Compra - Venta.
8. Casas. Compra - Venta - Alquiler.
9. Cocinas. Refrigeradores. Electrodomésticos. Compra - Venta.
10. Departamentos. Compra - Venta - Alquiler.
11. Empleos: se ofrecen, se buscan.
12. Extraviés y Recompensas.
13. Habitaciones con o sin muebles. Alquiler - Anticrético.
14. Lotes. Terrenos. Compra - Venta.
15. Libros. Revistas. Monedas.
16. Instrumentos Musicales. Compra - Venta.
17. Máquinas de Escribir. Materiales de oficina.
18. Máquinas de Tejer. de Coser, de uso doméstico.
19. Muebles. Enseres y Menajes de Casa. Compra - Venta.
20. Orquestas. Grupos Musicales.
21. Plomería. Electricistas. Mecánicos.
22. Profesores de Enseñanza y Aprendizaje. Academias. Institutos.
23. Transcripciones.
24. Peluquería. Salones de Belleza.
25. Técnicos en Radio y TV. Técnicos en
26. Electrodomésticos.
27. Talleres en Alquiler. Accesorios. Servicios. Compra - Venta.
28. Traductores y Gestores.
29. Saunas. Duchas. Gimnasios. Dietas y
30. Servicios Restaurantes. Snacks.
31. Wiskerías. Servicios. Valores. Acciones. Pólizas. Inventos.
32. Varios.

AVISOS ECONOMICOS

1 Automóviles Compra y Venta

VENTA VAGONETA Nissan Patrol 4 x 4, modelo 1984 kilómetro recorrido 78.500 marca Sus 9.500.- Teléfono 355718.- (Llamar de 8.30 a.m. a 16.30 p.m.)

VENDO Minibús Toyota 88. Vásquez 347 (2-3)

5 Albañiles: Pintores y Carpinteros

CEPILLAMOS Pisos, plastificamos 324180 (23-15 junio).

8 Casa Compra Venta Alquiler Anticrético

VENDO Casa 4 pisos, 5 departamentos, garaje, terraza. Referencias Manuel Eguiguza 1783 esquina Landaeta (2-6)

TIENDA ALQUILER Cualquier uso, con teléfono y baño calle Pasaguá Armenia e Ingavi. Telf. 35-3458

10 Departamentos Compra Venta alquiler

COMPRO Departamento San Jorge o Sopocachi bajo. Referencias teléfono 323760 (2-7).

11 Empleos se ofrecen Se buscan

MINISTERIO DE TRABAJO Y DESARROLLO LABORAL LISTA DE DEMANDA DE EMPLEOS OFRECIDA POR EL MINISTERIO DE TRABAJO Y DESARROLLO LABORAL

Todo este personal usted lo encuentra en el Ministerio de Trabajo y Desarrollo Laboral, Viáfanos 2do. Piso Of. 208 o llámenos al teléfono 3374355 y gustosos lo atenderemos, el servicio es completamente gratuito.

EN VENTA Lotes urbanizados en Quillacollo, (Cochabamba) zona céntrica, cerca a la Estación del Ferrocarril sobre la Av. 2da. Referencias al teléfono 28737 (23-25)

RECEPCIONISTAS para cualquier institución con certificados y garantía.

MAESTROS primeros ciclos con experiencia y documentación desean prestar sus servicios a cualquier institución o plana.

SECRETARIAS Comerciales desean trabajar en cualquier empresa con documentación y certificados de trabajo.

CONTADORES Generales con documentación y certificados de trabajo desean trabajar en instituciones o empresas.

SE REQUIERE Servicio profesional de Psicólogos. Teléfono 378215 Almirante Grau Nº 769. (25 al 30/04).

MAESTROS Albañiles con experiencia y documentación desean trabajar en cualquier zona.

CAJEROS (as) con experiencia y garantía ofrecen sus servicios para cualquier empresa o institución.

SECRETARIAS Ejecutivas con conocimientos de inglés para el área de Gerencia General o Comercial ofrecen sus servicios para cualquier empresa o institución.

PORTEROS con experiencia y documentación para cualquier zona.

BENSAJEROS con garantía y documentación para cualquier institución con experiencia absoluta.

CHOFERES Profesionales con licencia serie "C", Serie "A" y Serie "B" con certificados de trabajo y documentación para cualquier empresa o institución estatal o privada.

SEÑORITAS para grabar discos y videos, calle Chacaltaya Nº 648 Señor Salvatori 3 p.m. a 8 p.m. (25)

SE NECESITA Vendedores que deseen ganar 600 Bs. al mes. Referencias alojamiento Buenos Aires pasaje Ortega teléfono 376514 Preguntar por Freddy Escalera (15-20)

14 Lotes Terrenos Compra Venta

VENDO Ocasión hermoso terreno 3.000 m2. Achocalla, teléfono 791132 (2-4).

VENDO Ocasión propiedad Yungas con vivienda agua, frutales, teléfono 791132 (2-4).

CALACOTO Alquilo terreno, para instalación tiendas, depósitos, talleres etc. 341469 (2).

20 Orquestas Grupos Musicales Amplificación Entretenimiento

WALTER "PIQUITO" ZEGADA Organista teléfono 332324 (7-3)

AMPLIFICACIONES 786650 (27-5 junio).

ORQUESTA YUNGUEÑITA Teléfonos 331443 - 331869 (19-2 junio).

22 Profesores de enseñanza y aprendizaje Academias Institutos

PROFESOR enseña matemáticas 328520 (1-6)

23 Transcripciones

Transcribimos todo!!! computarizado 362363 (del 19 al 4 junio).

32 Varios

DUCHAS reparaciones, instalaciones. Teléfono 366951 (22-3 agosto)

CATRE ORTOPEDICO Silla de ruedas vendo o alquilo. Referencias 794350 (5-19)

OFRECE en venta o explotación invento "Procedimiento de preparación de nuevos derivados Metil-Quinoxalin 1,4-Dióxido" patente 4633-B de Egypt Gyngrazer-vegyszeri Gyar. Referencias casilla 3923 (5-6)

OFRECE venta o explotación invento "Método y aparato para medir la resistividad de una formación de una formación de tierra", patente boliviana Nº 4764-B de Petroleum Research and Development Corp. Referencias casilla 3923 (5-6)

EN VENTA un ómnibus MD 72 Internacional Referencias teléfono 810304 (5-14)

PATENTE Transferimos concedemos explotación de "Procedimiento para la producción de nuevos esteres de ácido ciclopropano carboxílicos con alcoholes bencílicos halogenados 4498". Casilla 3684 (25-30)

REOSIMOS Estudiantes 100.- $us. el mes completo, teléfono 326209 (29-1).

FOTOGRAFIAS A CUARIO Matrimonios, bautismos 322339 (29-3).

AVISO por extravío queda nulo el pasaporte Nº 1172568 república de China del señor ZHU CAILIN (1-3)

PROMOTORES para servicio exclusivo de información, buen nivel cultural, presencia y personalidad definida. Favor concertar entrevistas de horas 9 a 10.30 al 357141.

VENDO Máquina "semsemp" 30 Lts. para helados, nueva. Padre de la Gasca 709 (22-3 Junio)

ORO VENDO [illegible]

VENDO vendo torpedo Volvo, caja 6ta. Referencias 355854-357366 (27-1 junio)

VENDO Tractor Massey Fergusson Industrialera, serie 290, poco uso equipo completo. Referencias 355854 - 357366 (27-1 junio)

VENDO Por motivo de viaje se venden muebles usados, dirigirse a calle Pichincha 733, precios de ocasión (19-27).

ANTICRETICO Kiosco zona comercial teléfono 797071 (25-31)

ALQUILO Estuquería teléfono 797071 (25-31)

LIQUIDO Zapatos de damas por lote y unidad. Referencias teléfono 794895 (25-30)

COMPRO libros, revistas, discos usados. Teléfono 354544-311925 (24-31).

VENDO OCASION Componente gigante Technics Japan National. Referencias Luis Lara 760, teléfono 361730 (2-4).

VENDO Máquina tejer Pichincha 498 (2-3).

REFRIGERADORES Reparamos heladeras, congeladores, cargamos gas motores. Cocinas eléctricas, hornos. Repuestos Garantía teléfono 358934 (1-3)

LATINA DE SERVICIOS Y BIENES RAICES ofrece casas, Dptos., oficinas en venta, alquiler, anticrético, prestamos con garantía hipotecaria, avaluos de bienes inmuebles, cobranzas, servicios técnicos, trabajos de computación, arquitectura, contabilidad y otros. Tels. 359696 - 359132 (19-25).

LLALLAGUA

LLALLAGUA En venta camión marca Volvo F 89 con alza pata en actual servicio. Referencias calle Ayacucho Nº 11 (26-2 junio).

EL ALTO

TRANSFIERO Restaurant Ceja El Alto teléfono 390739 (26-4 junio).

TARIJA

TARIJA Vendo lote ubicado avenida La Tablada frente surtidor. Referencias teléfono Oruro 51087 Tarija 25714 (26-31).

COCHABAMBA

COCHABAMBA Quillacollo vendo casita de 2 plantas, céntricas en $us. 8.000.-. Referencias esquina tro de Mayo calleJón Beni, toque timbre Sra. Angélica Hs. 8 a.m. adelante (31-7)

EN VENTA EN COCHABAMBA Palas cargadoras Caterpillar 920, John Deere 544, retroexcavadora John Deere 310-410, skidsteers 540 B-640 B Ref. teléfonos 31383 - 32617 Cochabamba.

En Cochabamba vendo guillotina Adast 80 luz, offset doble oficios romayor 312 tipográfica grafopress 1 oficio y otros. Telf. 29242 Cochabamba.

SECRETARIA

PRESENSA

A los árbitros

El Papa pidió responsabilidad

CIUDAD DEL VATICANO, 4 (AP).- El Papa Juan Pablo II mostró hoy la tarjeta amarilla de advertencia a los árbitros de la Copa Mundial de Fútbol, recordándoles que tienen la responsabilidad de asegurar la aplicación de las reglas y el mantenimiento de la caballerosidad deportiva.

"En cierto sentido vosotros ocuparéis el centro de atención en estos partidos, y los ojos de millones de espectadores en todo el mundo se fijarán en vosotros. Quiero ofrecerles mi aliento y mis mejores deseos en vuestra tarea responsable y exigente", dijo el Pontífice.

"Un campeonato como éste no es sólo una ocasión deportiva de máxima magnitud, con su cuota de excelencia atlética y rivalidad saludable entre los equipos competidores. También puede ser un gran festival de entendimiento, solidaridad y amistad entre los pueblos", agregó.

El Papa dijo que "para que esto sea así, todo debe proceder según los más elevados ideales de caballerosidad deportiva, juego limpio, respeto y amistad en la relación humana.

En todo esto ustedes, los árbitros, tenéis un papel fundamental. Vuestras mejores habilidades de juicio certero, veloz e independiente contribuirán en gran forma a garantizar que se cumplan las reglas del juego y que se mantenga el comportamiento caballeresco".

Juan Pablo II
El Papa Juan Pablo II sacó ayer la primera tarjeta amarilla de advertencia a los jueces del Mundial Italia 90.
Pidió responsabilidad en la aplicación de las reglas y el mantenimiento de la caballerosidad.
(TELEFOTO REUTERS).

Designaron jueces para 12 partidos

Francés Vautrot dirigirá Argentina vs. Camerún

POR JORGE COVARRUBIAS

ROMA, 4 (AP).- El veterano árbitro francés Michel Vautrot fue escogido hoy para dirigir el viernes en Milán el encuentro inaugural de la Copa Mundial de Fútbol entre el campeón Argentina y Camerún, y tres de los nueve latinoamericanos fueron designados para arbitrar encuentros de la fase inicial del torneo.

Vautrot, de 44 años, que viene a su tercera copa mundial y es conocido por la estricta aplicación de las reglas, será auxiliado por los jueces de línea Vincent Mauro, de Estados Unidos, y Michal Listkiewicz de Polonia. A Vautrot también le correspondió actuar como juez de línea en el partido que jugarán Brasil y Suecia el domingo en Turín.

La FIFA asignó hoy los árbitros, jueces de línea y suplentes para doce de los 52 partidos de la Copa Mundial, que finalizará el 8 de julio.

El argentino Juan Loustau, el brasileño José Roberto Wright y el uruguayo Juan Daniel Cardellino fueron seleccionados por un comité especializado de la FIFA para dirigir partidos de la primera fase del mundial.

Loustau arbitrará el encuentro entre Costa Rica y Escocia el día 11 en Génova; Ramiz dirigirá el partido entre el local Italia y Austria el 9 en Roma, y a Cardellino le tocó el encuentro que enfrentará a la Unión Soviética y Rumania el 9 en Bari.

La lista de árbitros del partido Costa Rica Vs. Escocia causó sorpresa porque el árbitro y los dos jueces de línea serán latinoamericanos. Secundarán al argentino Loustau el paraguayo Carlos Maciel y el ecuatoriano Elías Jarome Guerrero. Maciel también será segundo juez de línea en el encuentro Holanda Vs. Egipto en Palermo el día 12.

LISTA DE LAS AUTORIDADES ASIGNADAS HASTA AHORA:

SEDE PARTIDO ARBITRO JUEZ LINEA 1 JUEZ LINEA 2 SUPLENTE

Milán Argentina - Camerún Vautrot Mauro Listkiewicz Joutsi
Bari URSS - Rumania Cardellino Soriano Silva Arce Longhi
Roma Italia - Austria Ramiz Wright Perez Hoyos Silva Valente Ulkia
Bologna Emirates - Colombia Courtney Snoddy Takada Pairetto
Floren EE.UU. - Checoslov. Roethlisberg Schmidhuber van Langfin.
Turin Brasil - Suecia Larsse Joutsi Vautrot Magni
Milán Alem. - Yugoslavia Mikkelsen Listkiewicz Mandi Pairetto
Génova Costa Rica - Escocia Loustau Jarome Maciel Mauro
Verona Bélgica - Corea Sur Mauro Courtney Snoddy Magni
Palermo Holanda - Egipto Maciel Longhi
Udine Uruguay - España Kohl Spirin Kirschen Agnolin.

Primer rival de argentinos
Planiel del seleccionado de Camerún que el próximo viernes probará al capacidad el seleccionado argentino dirigido por Carlos Salvador Bilardo.
Arriba: desde la izquierda: Nierd, Omam, Biyick, Makanaky, Pagal, Kunde, Kana Biyick, Mvede, Bell, Onana.
Abajo: Mbouma, Tataw, Agbo, Ebongue, Ekeke, Ebwelle y Djonkep.
(FOTO CORTESIA EL GRAFICO).

deportiva
La Paz, Bolivia, martes 5 de junio de 1990
RESPONSABLE Julio D. Lazarte L.

Double Cola.

A 3 días de Italia'90

Diego entrenó con un "dedo biónico"

Camerún no tiene miedo a Argentina

16 equipos yá están en Italia

Uruguay entrenó a puertas cerradas

(En la foto: Enzo Francescoli)

LADA
Si el precio le gusta el plan de pagos le gustará más
PLAN PUERTAS ABIERTAS
SANTA CRUZ
Republiquetas esq. Cochabamba
LA PAZ
Plaza Venezuela 1446
COCHABAMBA
Teléfonos 42253 - 48210
INTER-TRADE

El debút será como una final

DR JAIRO ANCHIQUE

BOLONIA, ITALIA, 4 (AP).- El encuentro frente a los Emiratos Arabes unidos en el mundial de fútbol el sábado es para Colombia como una final, dijo el entrenador Francisco Maturana.

"El duelo ante los árabes será para nosotros como si disputáramos la final del mundial", dijo el técnico. "Será Nuestro condenado pero es la final de un proceso muy interesa y duro".

Los Emiratos son los rivales más fáciles que tiene Colombia en su grupo, que completan Alemania Occidental y Yugoslavia, y se estima que una victoria ante el equipo árabe será clave para las esperanzas de los colombianos de pasar a la segunda ronda. La selección de Colombia no oculta que su máxima ambición es sobrevivir a la ronda inicial.

"Si ganamos, como esperamos, tendremos muchas cosas claras y no solo acumularemos dos puntos de oro, sino que habrá tranquilidad en el equipo y los jugadores ganarán mucha confianza", señaló Maturana.

"El primer partido marcará la suerte del equipo", anotó el mediocampista Carlos Valderrama.

Maturana advirtió que no considera a los Emiratos un rival fácil. "Para nosotros es tan importante el conjunto árabe como el yugoslavo o el alemán", sostuvo.

Por las condiciones del césped

Colombia maravi mpeones Damas

Maturana explicó sobre alejamiento de Trellez

BOLONIA, ITALIA, (AP).- El técnico de la selección colombiana de fútbol, Francisco Maturana, negó hoy tener problemas con el delanero John Jairo Trellez, a quien excluyó a último momento del equipo que actuará en el campeonato mundial.

Maturana bajó a Trellez de la lista poco antes que expirara el plazo para inscribir a los 22 jugadores, y lo reemplazó con Oswaldo Cassiani.

"No es cierto que le tenga "bronca" a Trellez como afirmó el presidente del club Atlético Nacional Sergio Naranjo", dijo Maturana en el Centro de Prensa de Bolonia.

Trellez pasó a Atlético Nacional al Zurich de Suiza y existe la posibilidad que sea transferido a un equipo italiano.

"En torno la salida de Trellez se ha hablado demasiado. La medida la tomaron básicamente las lesiones de los zaguerros Andrés Escobar, Carlos Mario Hoyos y Alexis Mendoza. No podía correr riesgos", señaló Maturana.

"Igualmente, tuve en cuenta el poco interés de Trellez por vincularse al seleccionado", agregó. "En determinado momento le interesó más el compromiso con su club".

Agregó que, además, "no estaba seguro sobre su estado después que se lesionó de cuidado en el encuentro ante el Atlas de México".

Arquero
El colombiano René Higuita firma en balones de fútbol para jóvenes aficionados italianos, en la concentración de Bolognia. (Telefoto-Reuter).

Amerinst
Equipo, campeón paceño de básquetbol femenino, que anoche logró su primera victoria en procura de obtener el título de la presente temporada.

Marginales-Marginales-Marginales

Menos público del esperado por los dirigentes del Club Amerinst, acudió al coliseo cerrado "Julio Borelli Viteritto" para espectar el acto inaugural del XVII Campeonato Nacional de Basquetbol de Clubes Campeones Damas.

0-0-0-0-0-0-0-0-0-0

El desfile inaugural de las delegaciones participantes estuvo encabezado por la banda musical del Instituto Americano. Fue un espectáculo aparte por sus guardiperoleras y los integrantes correctamente uniformados.

0-0-0-0-0-0-0-0-0-0

Los equipos de Bolivar de Uyuni, San Martin de Cochabamba, Economía de Oruro, Ingavi de Guillacollo, Fancesa de Sucre y Amerinst de La Paz, son los conjuntos participantes

0-0-0-0-0-0-0-0-0-0

La promesa deportiva a las participantes del torneo canastero, estuvo a cargo de la jugadora María Gudmundsson, integrante del campeón paceño.

0-0-0-0-0-0-0-0-0-0

Los estudiantes, principalmente del Instituto Americano, estuvieron presentes en el acto de inauguración. Más de un aficionado que asistió al encuentro, señalaba "... estos alumnos están por obligación de los directores del colegio y no porque ellos quieren".

0-0-0-0-0-0-0-0-0-0

La jornada de ayer finalizó a la media noche. Los aficionados que asistieron al coliseo, se trasladaron a sus domicilios en medio de un intenso frío .

Directivo
Marcelo Gallardo, presidente de Amerinst.

Aniversario
El Club Amerinst, celebra este año sus "Bodas de Oro", y con ese motivo, durante la ceremonia de inauguración simularon una torta de cumpleaños.

La fecha de hoy

Hoy a partir de las 18:30 se cumple la segunda fecha del XVIII Campeonato Nacional de Básquetbol Damas Mayores.

A las 18:30 Ingavi enfrentará a Bolivar; 19:45 Amerinst rivalizará con Fancesa; y a las 21:00 San Martin cotejará con Economía

Final de la VII Copa Mundial. Santiago, Junio 17, 1962.

BRASIL 3 CHECOSLOVAQUIA 1

Asistieron 68,679 espectadores. Primer Tiempo 1-1

HISTORIA DE LA COPA

Durante la "Batalla de Santiago", el chileno *Leonel Sanchez*, hijo de un boxeador profesional le rompió la nariz al jugador italiano *Humberto Maschio* con un perfecto gancho de izquierda que no fue visto por el juez, aunque millones de espectadores lo presenciaron en vivo por TV. La violencia del partido llevó a la expulsión de dos jugadores italianos. Los anfitriones ganaron 2-0 y llegaron a la semifinal donde fueron derrotados por Brasil.

La final enfrentó a Brasil sin *Pelé*, que se había lesionado al principio del torneo, contra Checoslovaquia. Los checos abrieron el score a través de *Masopust* pero 3 minutos después *Amarildo*, el suplente de *Pelé*, empató con un remate desde un ángulo imposible. En la mitad del segundo tiempo *Zito* aprovechó un centro de *Amarildo* para convertir el segundo y pocos minutos antes del final *Vava* aprovechó un error del goleiro que acabó con las esperanzas checas y retuvo el título para Brasil.

BRASIL: Gilmar, Santos(D), Mauro, Zozimo, Santos(N), Zito, Didi, Garrincha, Vava, Amarildo, Zagalo.
GOLES: Amarildo, Zito, Vava.
CHECOSLOVAQUIA: Schroiff, Tichy, Novak, Pluskal, Popluhar, Masopust, Popichal, Scherer, Kvasniak, Kadraba, Jelinek.
GOL: Masopust.

Después del silbato final el lesionado Pelé se abraza con su suplente Amarildo.

© 1990 United Feature Syndicate, Inc.

Intercolegial de básquetbol

Boliviano Canadiense se impuso a Méndez Arcos

El quinteto masculino de Boliviano Canadiense derrotó ayer a Méndez Arcos por 54 puntos contra 17 al cumplirse una nueva del campeonato intercolegial de básquetbol, en la cancha "B" del coliseo Ciudad de La Paz.

En otro partido de la misma división, John F. Kennedy se impuso por el ajustado marcador de 22 a 20 a Los Pinos, en tanto que en el único encuentro de la rama femenina, Ferrotaño derrotó a Fray Bernardino de Cárdenas, por 48 a 35.

Fútbol

San Ignacio enfrentará esta tarde a Domingo Savio desde las 13:50 horas en el estadio Andrade, de Miraflores, al cumplirse la tercera fecha del campeonato de primera de honor. En el segundo encuentro jugarán Instituto Americano y La Salle.

ayer en segunda división, se registraron los siguientes resultados: La Salle (Iscali 2 Loretto 1, Cristo Rey 2 Simón Rodríguez 0, Centro de Informática 4 Méndez Arcos 0 y Antonio Díaz Villamil 5 San Martín 1.

SOLICITADA

colegio de arquitectos de bolivia
comité ejecutivo nacional

FELICITACION

El Comité Ejecutivo del Colegio de Arquitectos de Bolivia, felicita al Directorio del Colegio de Arquitectos de Cochabamba por las gestiones realizadas en favor de la recuperación del espacio urbano destinado al Centro Cívico y Administrativo de esa ciudad, para que mediante Concurso abierto de anteproyectos, se haga realidad tan anhelada aspiración regional.

En tal sentido ponderamos la labor que los arquitectos desempeñan por despertar la conciencia Cívico-Cultural del patrimonio cochabambino, su permanente lucha por la defensa de su ciudad, a quienes comprometemos nuestro apoyo incondicional.

Ante la carta abierta registrada en "LOS TIEMPOS" en fecha 27 de mayo, suscrita por la Federación de Profesionales de Cochabamba, lamentamos que sus términos no se encuadren a la altura de la institución que merece nuestro respeto.

Hacemos extensiva nuestra felicitación a CORDECO y Comité Cívico por asumir este compromiso ante el pueblo de Cochabamba.

Arq. Carlos Barrero S.
PRESIDENTE

Arq. Ronald Vaca Pereira B.
SECRETARIO GENERAL

Santa Cruz, 30 de mayo de 1990

COMITE EJECUTIVO NACIONAL DEL COLEGIO DE ARQUITECTOS DE BOLIVIA

Sello: COLEGIO DE ARQUITECTOS DE BOLIVIA - COMITE EJECUTIVO NACIONAL - SANTA CRUZ-BOLIVIA

Básquetbol:

Comenzó Nacional de Clubes Ca llada

Incidencia
Un aspecto del partido central entre Amerinst e Ingavi. La victoria favoreció al cuadro paceño que son firmes candidatos a lograr el título del nacional de básquetbol que comenzó ayer en nuestra ciudad.

Con asistencia de autoridades nacionales, departamentales e invitados especiales, fue inaugurado anoche, el XVIII Campeonato Nacional de Clubes Campeones Damas Mayores, donde participan un total de seis representaciones.

El evento está organizado por el Club Amerinst, que este año celebra sus "Bodas de Oro".

El certamen se desarrolla en el coliseo cerrado "Julio Borelli Viterito", que en su memoria se realizó un minuto de silencio.

PARTIDOS

La primera fecha cumplida ayer arrojó los siguientes resultados:

FACIL TRIUNFO DE SAN MARTIN

En el primer encuentro del XVIII certamen nacional de Clubes Campeones de Damas, el quinteto de San martín de la ciudad de Cochabamba se impuso con facilidad al elenco de Bolívar de Uyuni, por 93 a 38, después de un partial, también favorable al elenco ganador, de 55 a 12.

COTEJO

El equipo cochabambino con neto dominio de las acciones, hizo prevalecer la experiencia de varias de sus integrantes, que en lanzamientos cortos y largos, fueron las más precisas.

Por el contrario, el plantel de Bolívar no tuvo los recursos técnicos y físicos necesarios como para hacerle frente a uno de los equipos que se perfila como serio candidato a obtener el título de la presente temporada.

El resultado, se justifica, por lo visto en el campo de juego.

Alineaciones

San Martín (93).- Marta Guerra, Marleni Campos, Elizabeth Garría, Norma Pimienta, Doris Gamboa, Sandra Tamajuna, Zulma Céspedes y Lucy Vásquez. DT. César Sánchez.

Bolívar (38).- Rosmary Colque, Irma Aliaga, Lidia de Moruno, Marta Pereyra, Gaby Pérez, Miriam Casas y Edith Pérez. DT. Humberto Carrasco.

AMERINST GANO A INGAVI

El campeón paceño de básquetbol femenino, Amerinst, al cumplirse anoche la primera fecha del nacional de baloncesto, logró su primera victoria, ganando al elenco de Ingavi, de Guillermito, por la cuenta de 83 a 38, después de un parcial también favorable al elenco "rojo" de 41 a 24.

COTEJO

El plantel anfitrión, que presenta a buenas figuras de este deporte, en principio tuvo dificultades para doblegar a sus rivales, que se plantaron bien; sin embargo, a medida que transcurría el tiempo, las provincianas de Cochabamba bajaron los brazos para dar paso al accionar tranquilo y fácil de las locales.

En el cuadro paceño destacaron Nila Soliz y Andra Amaya, que con jugadas bien hilvanadas llegaron a concretizar buenos tantos.

En el elenco visitante destacó la jugadora Patricia Encinas, que convirtió algunos puntos desde la línea de los tres.

El marcador pudo ser más amplio, pero las anfitrionas se confiaron mucho, y pretendieron subestimar, al final, a sus adversarias.

Amerinst junto a San Martín de la ciudad del Valle, son claros aspirantes a lograr el título de este décimo octavo torneo nacional de básquetbol a nivel de clubes campeones en damas.

Alineaciones

Amerinst (83).- Romery Parra, Mirna Román, Jacqueline Alvarez, Nila Soliz, Zulma Salinas, Andra Amaya, Ruth Vlacarra y Marta Gudmundssen. DT. Mario Ortiz.

Ingavi (38).- Ana María Fuentes, Janeth Quispe, Frida Soliz, Laura Morales, Sharela Rodríguez, Patricia Encinas y Patricia Saavedra. DT. Aníbal Camacho.

TRIUNFO DE ECONOMIA

En el último encuentro de la jornada inaugural, el quinteto de Economía de Oruro superó con cierta dificultad al cuadro chiquitano de Fancesa por 82 a 58, luego de un parcial favorable a las orureñas por 40 a 32.

El partido fue parejo desde el inicio de las acciones, con ataques equilibrados, aunque con ventaja para las ganadoras.

Alineaciones

Economía (82).- Miriam Morales, Magali Orando, Janeth Angulo, Xiniena Alcócer, Roxana Arévalo, Shirley Parrado y Rita Poma. DT. Freddy Vezaga.

Fancesa (58).- Rosemary Tórrez, Ma. Elena Calvo, Roxana Navarro, Ma. Teresa Barinello, Ma. Isabel Moya, Mirtha Serrano y Lourdes Unzueta. DT. Guadalupe de Chávez.**(RGM)**

Panorama
Un panorama completo del desfile inaugural, donde participaron autoridades nacionales, departamentales e invitados especiales, junto a los equipos participantes.

CONVENIO BINACIONAL

Importante Proyecto Técnico requiere los servicios profesionales de un:

AGRONOMO SENIOR

que cumpla los siguientes requisitos:

- Título de Ingeniero Agrónomo
- Experiencia en producción de papa.
- Experiencia de trabajo con pequeños productores.
- Conocimiento de las áreas paperas del departamento de Potosí
- Conocimiento del idioma quechua
- Arraigo de trabajo, departamento de Potosí
- Edad mínima 34 años
- Disponibilidad de tiempo completo.

Los interesados deben enviar carta de postulación, Curriculum Vitae y fotocopias de certificados y documentación de respaldo hasta el día 16 de junio de 1990 a:

COCHABAMBA Casilla 4286 — **SUCRE** Casilla 591 — **POTOSI** Casilla 478

POR JAIRO ANCHIQUE

BOLONIA, ITALIA, 4 (AP).- Los futbolistas colombianos conocieron hoy la cancha de Dall D'Ara donde volverán a un mundial de fútbol por primera vez en casi tres décadas, y quedaron maravillados.

Rebosando optimismo, los jugadores visitaron el estadio mientras su entrenador, Francisco "Pacho" Maturana, restaba toda importancia a la derrota 3-1 ante Hungría el fin de semana pasado, y centró sus preocupaciones más bien en los numerosos problemas de lesiones que enfrenta el equipo.

El caso más preocupante parece ser el del goleador Arnaldo Iguarán, que se lesionó precisamente en el partido con Hungría.

Varios jugadores comentaron, pasado el excelente césped de la cancha de Dall D'Ara que están seguros que allí derrotarán a Yugoslavia y los Emiratos Arabes Unidos.

Un periodista le dijo entonces a Maturana que el tercer partido en el Grupo D será en otra cancha, en Milán, con el poderoso equipo de Alemania Occidental.

"Ganaremos los seis puntos de nuestra serie" replicó, tajante, el técnico.

"Esta cancha es realmente espléndida y no habrá excusas para no jugar bien", agregó Maturana, mientras inspeccionaba el campo donde debutará el seleccionado de Colombia el sábado próximo. "Jugaremos sobre una alfombra".

"Tengo entendido que el campo del estadio de Milán también es muy bueno, pero no creo que sea superior al de Bolonia", opinó Maturana.

Colombianos y árabes visitaron también el centro de prensa del estadio, donde recibieron sus credenciales oficiales de protagonistas de la máxima fiesta más popular de los deportes.

Dijo que "un tampoco considera importante la derrota de Yugoslavia frente a Holanda.

"Estos resultados son inevitables en el proceso de preparación y cada técnico aprovecha estos encuentros para desarrollar un programa especial con miras a los compromisos oficiales", dijo. "Es preferible olvidarse de estos resultados".

"El momento culminante para Colombia, para todos los clasificados, por fortuna comenzará muy pronto. Lo vital ahora es que los jugadores que tengo lesionados se recuperen a tiempo" dijo.

El goleador Arnaldo Iguarán se restituía de una lesión en una pierna en Budapest, y siguen en rehabilitación Andrés Escobar, figura clave en la saga, Alexis Mendoza, Carlos Enrique Estrada, Carlos Mario Hoyos, Freddy Rincón y Leonel Alvarez, hombre de gran importancia en la línea de volantes.

"En el momento que dispongo de todos los hombres respiraré mucho más tranquilo", dijo Maturana.

El médico del equipo, Winston Tobón, está preocupado por el número de lesionados, y en la mañana sometió a varios de ellos a una sesión de kinesiografía.

Colombiano
El jugador colombiano Carlos "Pibe" Valderrama ayuda a su compañero Luis Carlos Perea, durante la práctica que realizó ayer la selección (Telefoto-Reuter).

Elogios para Colombia

POR JAIRO ANCHIQUE

IMOLA, ITALIA, 4 (AP). El entrenador brasileño de los Emiratos Arabes Unidos, Carlos Alberto Parreira, dijo hoy que Colombia (igualó sino ante Hungría pese a su derrota 3-1, y advirtió que el segundo tiempo exhibió cualidades que la convierten en un contrincante muy complicado.

Colombia, los Emiratos, Alemania y Yugoslavia forman el Grupo D del campeonato mundial de fútbol que se inaugura el viernes.

"El segundo tiempo del equipo colombiano excelente y el 3-1 no refleja lo acreditado en el campo", dijo Parreira al comentar el último compromiso de Inglaterra del conjunto sudamericano antes de su inauguración contra los Emiratos Arabes Unidos. El encuentro se disputó en Budapest.

"Indudablemente el seleccionado colombiano es muy fuerte y será un contrincante muy peligroso para Yugoslavia y Alemania Occidental", dijo. "Mi equipo trataría de hacerle la mayor oposición posible pero la lucha se presenta verdaderamente desigual".

"Colombia perdió contra Hungría y Emiratos superó al equipo adversario de marcha. Los resultados de estos encuentros no se pueden tomar como referencia. Simplemente fueron de preparación", señaló Parreira.

El conjunto Arabe ganó 3-1, su primer triunfo luego de la serie de derrotas que sufrió en Francia durante la etapa final de preparación.

"Los compromisos clave que tuvo Emiratos Arabes en la fase de figuró fueron ante Polonia y Hungría. El partido contra el Irlanda fue de segundo orden. Se programó para tener una discusión de muchos días", dijo Parreira.

Arrestaron a 3 ingleses en Cagliari

CAGLIARI, ITALIA, 4 (AP).- Tres ingleses fueron sentenciados a 20 días de cárcel por haber provocado destrozos en un hotel de Cagliari, en el primer incidente de este tipo ocurrido en las islas de Cerdeña y Sicilia, donde fueron confinados Inglaterra y Holanda, cuyos seguidores son los más revoltosos de Europa.

Los dos fueron multados asimismo con 160 dólares cada uno por la policía del caso. Licinia Serra, La magistrada no expulsó a los ingleses, quienes no obstante tuvieron peligro de ser deportados cuando se complete su proceso.

En principio los tres fueron sentenciados a 20 días y enviados en la cárcel durante los partidos de Inglaterra en la primera ronda, ante Irlanda, Holanda y Egipto.

Llegaron 16

ROMA, 4 (AP).- Con la llegada hoy de Austria y la Unión Soviética, 16 de los 24 equipos que participarán en la Copa Mundial de Fútbol se encuentran ya en Italia.

Las delegaciones de Austria y la Unión Soviética se acreditaban en Florencia hoy. Austria permanecerá en Florencia, mientras que los soviéticos se instalarán en Bárgia, una localidad vecina del centro de Italia.

Mañana son esperados: Zaire, El miércoles llegaran Checoslovaquia, Egipto y Costa del Sur. Al día siguiente lo harán Irlanda y Holanda. Y el sábado, después de la inauguración del mundial, arribará Bélgica, la última selección en viajar a Italia.

Soviéticos en Pisa

PISA, ITALIA, 4 (AP).- La selección de fútbol de la Unión Soviética llegó hoy a Pisa y de inmediato se trasladó a Florencia para llevar a cabo allí la acreditación para la copa Mundial.

La Unión Soviética, rival de Argentina, Rumania y Camerún en la fase inicial de la copa, jugará sus partidos en Bágodes y Bari, al sur, pero durante la primera ronda estará concentrada en Bárgia, en el centro del país, y viajará a las sedes en aviones de los guerrillos.

Los soviéticos concluirán ante Rumania el sábado que viene.

Austria en Florencia

FLORENCIA, ITALIA 4 (AP).- La selección de Austria, que ha causado sensación en sus últimos preparativos, llegó hoy aquí para participar en el Campeonato Mundial de Fútbol.

El entrenador Josef Hickersberger dijo que los buenos resultados recientes han revitalizado a los aficionados, lo que significa una mayor presión sobre los jugadores.

"Al principio, consideraban sobrevivir que hubiéramos clasificado para el mundial, pero ahora los aficionados esperan que, por lo menos, pasemos a la segunda ronda".

Italia se concentró

MARINO, ITALIA, 3 (AP).- La selección italiana que participará en el Mundial de Fútbol llegó hoy a su cuartel general, definitivo en este suburbio romano, para superar recientes problemas dentro y fuera de la cancha, antes de su encuentro el miércoles ante Austria.

Un numeroso contingente policial seguido a periodistas y aficionados acompañó a los jugadores hasta Marino, al lujoso hotel Villa Cálidas, que será su sede hasta el fin del torneo.

Los jugadores se dirigieron de inmediato a sus habitaciones para prepararse para el entrenamiento vespertino.

RECOMPENSA

Por una pequeñísima inversión en un pequeño aviso económico de **PRESENCIA**

Ud. tiene la seguridad de vender un excelente negocio.

Argentina
La selección argentina de fútbol realizó ayer un nuevo entrenamiento con miras al mundial Italia'90. En esta ocasión, Diego Maradona utilizó un protector especial para un dedo que tiene lastimado.

Maradona entrenó con "dedo biónico"

POR VICENTE L. PANETTA

ROMA, 4 (AP).- Diego Maradona, con un dedo " biónico" en su pie derecho, encandiló hoy con sus jugadas en un entrenamiento de la selección argentina, en la antesala de su debut el viernes en la Copa Mundial de Fútbol.

Maradona jugó por primera vez con un protector especial de carbono en el dedo gordo de su pie derecho, para mitigar el dolor que tiene a raíz de una encarnada.

"Con este invento no sentí casi ningún dolor, apenas una molestia", declaró el atacante de 29 años al término de un entrenamiento en Trigoria, en la concentración de Argentina en las afueras de Roma.

"Estoy desesperado y ansioso para que el mundial empiece de una buena vez", agregó.

Las heridas de Maradona en sus dos pies, producto de uñas encarnadas por pisotones, mantuvieron en vilo a los argentinos, e incluso el técnico Carlos Bilardo admitió que en las últimas noches "apenas pude dormir".

El principal problema fue en el dedo gordo de su pie derecho, con una encarnada en forma rebelde, que le impidió entrenar durante dos días debido a que no podía calzarse los botines.

Hoy, se vio a Maradona entrenar y jugar sin problemas.

Según Bilardo

Argentina en un paraíso

POR VICENTE L. PANETTA

ROMA, 4 (AP).- El técnico Carlos Bilardo dice que los futbolistas de Argentina pasan sus días en Italia "en un paraíso", pero ellos, un poco en broma y otro poco en serio, afirman que están en "Alcatraz II".

Alcatraz es una prisión de máxima seguridad ubicada en la costa oeste de los Estados Unidos, frente a la Bahía de San Francisco.

En "Alcatraz II", los futbolistas están bajo la atenta mirada del "carcelero" Bilardo, quien los somete a un riguroso plan de entrenamiento a la espera del partido inaugural el viernes en Milán frente a Camerún, por el Grupo B que completan Unión Soviética y Rumania.

"Es un ambiente duro, pero esta tarea la hacemos con mucho gusto", dijo Bilardo en la concentración de Trigoria, a 40 kilómetros al sudoeste de Roma.

Las instalaciones pertenecen al club Roma, de la primera división italiana. Están equipadas con 38 habitaciones, cuatro canchas de fútbol, tres de tenis, una de básquetbol, una pequeña iglesia católica y hasta una sala de fisioterapia con rayos láser.

"Aquí estamos alejados del ruido y el bullicio de la gran ciudad", afirmó Bilardo, mientras mostraba las verdes colinas que rodean el lugar.

"Esto es como estar en el paraíso", agregó.

Pero los futbolistas, algunos bromeando y otros con el ceño fruncido, no opinan lo mismo.

El defensor Oscar Ruggeri recordó risueñamente que en 1986, cuando Argentina se clasificó campeón mundial en México, al lugar de concentración los jugadores lo llamaban "Alcatraz I".

Costa Rica y su debút en Italia'90

POR MARCO ANTONIO SIBAJA

SAN JOSE, (ESPECIAL DE IPS).- Entre lunes y sábados, con una selección que aún no ha logrado ganarse la confianza de los aficionados, Costa Rica se apresta a intervenir por primera vez en un torneo mundial de fútbol.

En un país donde el fútbol compite con la política electoral el pedestal de las pasiones populares, los aficionados están convencidos de que su equipo llega sin ninguna opción a disputar el campeonato mundial de Italia.

En Costa Rica, no hay quien apueste a la posibilidad de que la selección nacional clasifique para los octavos de final.

Sin embargo, los jugadores afrontarán el compromiso con la esperanza de revivir hazañas de sus predecesores en los partidos frente a Suecia, Escocia y Brasil, este último el favorito de la "hinchada" local.

Bajo la dirección técnica del yugoslavo Velibor "Boro" Milutinovic, Costa Rica se presentará con un equipo que conjuga veteranos de gran experiencia y jóvenes que año empiezan a desvelar en los torneos nacionales.

Pese a que el fútbol es el deporte de más aceptación y que más dinero moviliza en el país, no había alcanzado un mérito internacional similar a la clasificación para el mundial, pues siempre fue superado por México.

Brasil anal

Romario
El jugador de la selección brasileña, Romario, descansa en el césped antes de la práctica realizada ayer. (Telefoto Reuter).

ATB transmitirá el Mundial de Fútbol

La Asociación de Teledifusoras Bolivianas (ATB), a través de su departamento deportivo, transmitirá las incidencias del Campeonato Mundial de Fútbol a jugarse en Italia a partir de este 8 de junio.

Para conocer detalles de la transmisión, dialogamos con el responsable Mario "Cucho" Vargas.

Don Cucho, ¿Qué características tendrá la transmisión del Mundial por ATB?

- El Mundial de Italia-90 ha sido encarado por ATB Red Nacional para cubrir un acontecimiento deportivo de importancia, en condiciones óptimas para llegar a todos los canales integrantes del sistema nacional. Tenemos corresponsales propios en Italia, hemos organizado un equipo completo en La Paz con Remberto y Javier Echavarría, además de Mauricio Méndez, de manera que todos los días estaremos en condiciones de ofrecer transmisiones completas con conexiones directas, no solamente de los partidos sino con reportajes desde el lugar de los hechos. Durante este mes, la tarea en ATB será importante, por ejemplo, el sábado 9 los televidentes podrán presenciar la siguiente programación: 10:00 el programa "esperando el fútbol" con notas desde Italia; 10:45 partido Unión Soviética-Rumania; 14:00 a 14:45 "esperando el fútbol"; hasta las 17:00 Italia-Austria; a las 20:30 "mundial al día" y de 22:40 a 24:25 el partido Colombia-Emiratos Arabes... Entonces, ese día tendremos una transmisión de ocho horas de fútbol.

¿Tendrán imágenes exclusivas?

- La señal que bajaremos del satélite será del primario, originado en Italia, sin cometer un acto de "piratería".

¿Los reportajes serán hechos por la gente de ATB en Italia?

- No son periodistas bolivianos los que harán las entrevistas, pero son aquellos que sirven a importantes agencias noticiosas, que estarán a nuestro servicio ofreciéndonos notas especiales.

¿Quiénes trabajarán en los relatos, comentarios y apuntes?

- Estos aspectos estarán a cargo de la gente de ATB Red Nacional, y esperamos que la transmisión satisfaga la expectativa del público televidente.

En forma alternada relataremos Remberto y Javier Echavarría, Ramiro Méndez y mi persona, los comentarios serán rotativos, y las notas incluyen a Damián Gutiérrez.

Nosotros tendremos algunas sorpresas.

¿Qué sorpresas?

- Tenemos comprometida la participación de destacadas personalidades que no están vinculadas al deporte, por ejemplo, en la fecha inaugural estará el Ministro de Defensa, Lic. Héctor Ormachea.

Desde PRESENCIA DEPORTIVA le deseamos una buena tarea durante la disputa del Campeonato Mundial de Fútbol.

- Mi agradecimiento y deseo de buen trabajo para ustedes. La competencia es mucha, pero con capacidad, decisión y apoyo, esperamos que estén en condiciones de satisfacer las expectativas creadas.

(Por Reynaldo Gutiérrez Marín)

Cucho por ATB
Mario "Cucho" Vargas, junto a Remberto y Javier Echavarría, serán los encargados de relatar, comentar e informar, a los televidentes de la RED Nacional ATB, sobre lo que sucedía en el Mundial de Italia-90, que se inicia este viernes 8 de junio.

Posesionaron directiva de la Federación de Ciclismo

Director nacional del Deporte, Prof. Lucio Claros Quiroga en la víspera, a las 11:00 horas, posesionó a los nuevos dirigentes de la Federación Boliviana de Ciclismo.

Directivos
Miembros de la directiva de la Federación Boliviana de Ciclismo, que ayer fueron posesionados en sus cargos, por el director nacional del deporte, Lucio Claros.

Los directivos que juraron en sus cargos, son: Juan Santos Huaranca como vicepresidente, Juan Carlos Torrez como secretario general, Alberto Losantos Saravia, en la función de tesorero y Richard Butrón como secretario de actas.

A tiempo de ministrar posesión, Lucio Claros, demando sacrificio y trabajo a los nuevos dirigentes, en bien del deporte, y fundamentalmente de la disciplina del ciclismo.

El cargo de presidente, quedó vacante a raíz de que el titular elegido en congreso, Julio Sarmiento, tiene pendiente una sanción de la Secretaría General del Deporte y la Juventud.

Recordado a Don Saúl Abdelnur

El Círculo de Periodistas Deportivos de La Paz, recordando los dos años del sensible fallecimiento del prestigioso periodista deportivo:

Don Saúl Abdelnur Sare (Q.E.P.D.)

Invita a todos sus familiares, amigos y colegas a asistir a la misa que se celebrará en sufragio del alma del extinto, el día de hoy martes 5 del presente a horas 10:00 en el Templo de San Juan de Dios, ubicado en la calle Loayza.

Pilotos se reunen hoy

La Asociación de Automovilismo Deportivo de La Paz se reunirá esta noche en su sede de calle Pomansky para designar al directorio de la entidad.

El titular de dicha asociación, Armando Paravicini señaló que la asistencia de los socios es obligatoria y deberán estar munidos de sus recibos por el pago de cuotas hasta el mes de mayo.

TRIPLE ALPACOMA

Por otra parte se ha confirmado para el domingo 17 de junio, la prueba automovilística a nivel departamental Triple Alpacoma en homenaje al Centro de Adiestramiento de Cadetes de la Policía Nacional.

La prueba partirá a la altura del Cementerio Jardín a las 10.00 y finalizará en la zona de El Alto. Los autos harán tres subidas y tres bajadas (en caravana). Sólo se cronometrará las subidas. Habrán interesantes premios para los ganadores de cada categoría.

CONJUNTO ELECTRONICO

Si necesita amenizar su fiesta con un buen conjunto, busquelo en la pág. de la segunda sección de:

PRESENCIA

Jugadores y dirigentes de fútbol expresaron que los candidatos para obtener el Mundial de Fútbol Italia '90 son Brasil e Italia. Dijeron que el torneo mundial alcanzará un buen nivel, habrá muchos goles y en algunos partidos se impondrá la marca.

Nuestros entrevistados sostuvieron también que nunca como antes se esperó con tanta ansiedad el desarrollo del torneo que, gracias a los medios de comunicación, que emplean sofisticados medios, se pueden conocer detalles de la fase de preparación de las selecciones que competirán, desde el próximo 8, en dicho certamen.

La población nacional se prepara para presenciar un mundial con resultados insospechados. La preparación de los equipos, los partidos amistosos, con resultados sorpresivos e increíbles, la presencia de verdaderas estrellas del fútbol mundial, y otros elementos, hacen que los pronósticos se resientan. Pero pese a ello, hay candidatos. Dentro de este contexto PRESENCIA Deportiva conversó, en las últimas horas, con dirigentes y jugadores, quienes dejaron los siguientes conceptos, juicios y pronósticos:

Buen mundial
Germán Tellería, dirigente; Norge Naya, periodista, y Javier Ortuño, dirigente, manifestaron que el torneo mundial de fútbol alcanzará un buen nivel.

Brasil, un candidato para obtener Mundial Italia '90

También Italia cuenta con apoyo de dirigentes, futbolistas y aficionados.- "Habrá muchos goles; se impondrá, en algunos partidos, la marca; se exhibirán variantes tácticas".

LIC. GERMAN TELLERIA, dirigente de The Strongest: " Brasil es el candidato para adjudicarse el mundial debido a que cuenta con jugadores habilidosos, muchos de ellos jugados en Europa y capaces de desarrollar un fútbol de alto nivel. No hay que olvidar que estos deportistas estan dotados de una habilidad innata para manejar el balón. Además, según las informaciones también estan adecuadamente preparados en el aspecto físico. En el segundo lugar ubico a Italia, y en tercer lugar a Alemania."

DOMINGO MARECO, jugador de Always Ready: " Considero que Italia se adjudicará el mundial por mayor riqueza física y técnica. Es cierto que fracasó en algunos partidos amistosos, pero también es evidente que es un grande, un plantel de respeto y capaz de cumplir una notable actuación en el certamen que se iniciará el próximo viernes. Brasil ocupará el segundo puesto y el tercer puesto será para el plantel de Holanda. Habrá mucha marca, se consagrarán varias figuras y se verán partidos importantes."

JORGE NOYA, periodista: " Mi candidato es Brasil. Es un equipo homogeneo y conformado por futbolistas de gran jerarquía. Creo en el fútbol habilidoso, a ello hay que sumar la excelente preparación física de los brasileños que aspiran a cumplir una importante campaña en el Mundial Italia '90. Luego puede ocupar el segundo puesto la selección de Alemania, y el tercer lugar sería para el conjunto de Italia. Pienso que será un mundial de pocos goles, pero considero que se desarrollarán partidos de nivel."

BELIZARIO CASTEDO, subprefecto de la Provincia Ikiwe: " Tengo la convicción de que Italia ganará el torneo que se realizará en ese país. Es una selección con una adecuada línea futbolística. Fuerza y habilidad son los fundamentos de este plantel que sin hacer mucho ruido se prepara para concretar resultados. Brasil terminará en segundo lugar, y Alemania, epilogará su trabajo en tercer puesto. El mundial alcanzará un buen ritmo y se marcarán varios goles, por ello espero con expectativa la realización de este campeonato."

JAVIER ORTUNO, dirigente de Bolivar: "Italia, sin lugar a dudas será el campeón mundial de fútbol. Estoy convencido que efectuará una buena campaña debido a que se prepara intensamente y con enorme responsabilidad. Holanda, equipo con importantes figuras puede finalizar en segundo puesto. El tercer lugar será para el equipo de Alemania. Estos son los candidatos que tengo, pero también estimo que pueden presentarse sorpresas de equipos a los cuales no se les da ninguna opción. Será un buen mundial."

RICARDO LARACH, director de Emigraciones en Santa Cruz: " El seleccionado de Holanda se impondrá por mayor calidad técnica. Es un equipo con notables figuras y con un fútbol moderno, por ello pienso que conquistará el título mundial de fútbol. Argentina ocupará la segunda colocación y el seleccionado de Brasil concluirá en el tercer puesto. Se anotarán pocos goles, esto quiere decir que habrá bastante marca. Además, también al margen del fútbol imperará la fuerza de varios planteles."

CARLOS TIGGO, exjugador de Wilstermann y The Strongest: " Uruguay conquistará el título mundial de fútbol. Considero que es un equipo con grandes opciones para concretar una tarea de esta naturaleza. En el segundo puesto se ubicará Holanda y la tercera colocación será para el conjunto de Holanda. Luego, se ubicará el plantel de Italia. Considero que será un mundial de mucha marca y en el cual los árbitros tendrán que cumplir un papel fundamental en el desarrollo del juego."

JOSE ANTONIO VACA, preparador físico: " Los partidos del torneo mundial de fútbol serán de mucho ritmo y por ello se estima que varios partidos alcanzarán niveles importantes. Además, se exhibirán nuevas variantes tácticas, de manera que también se verán cosas notables, fundamentalmente en este campo. Pienso que Brasil será el campeón, seguido de Alemania y Austria. Existe notable expectativa por la celebración del certamen mundial que seguramente alcanzará un excelente nivel."

NORBERTO FERNANDEZ, entrenador de fútbol: " Brasil se adjudicará el campeonato mundial de fútbol. Cuenta con un gran equipo. Aunque haya caído en un bache de descrédito por un resultado inesperado, frente a Umbria, sigue al frente de las encuestas. Italia, me parece, que puede concluir en el segundo puesto debido a su condición de local y porque también cuenta con un excelente plantel. El tercer puesto será para Alemania. El torneo puede alcanzar un buen nivel, también espero que los encuentros se desarrollen con ritmo y habilidad."

Variantes tácticas
Belizario Castedo, subprefecto de la provincia Ikiwe; Ricardo Larach, director de Emigraciones en Santa Cruz; José Antonio Vaca, preparador físico, y Norberto Fernández, director técnico: "Se exhibirán variantes tácticas. El torneo se jugará con un buen ritmo".

Sorteo de PRESENCIA acerca del Mundial Italia '90

Al medio día de ayer, en las instalaciones del departamento de publicidad de PRESENCIA, se efectuó el último sorteo de los concursos "Compruebe si es usted un experto en fútbol" correspondiente a las preguntas 14, 15 y 16 y del Acertijo No. 7. Asistieron al mismo, público que participa semana tras semana en estos sorteos. Las personas favorecidas son las siguientes:

Compruebe usted si es un experto en fútbol

1er. PREMIO: Un par de guantes para arquero para el Sr. Jesús Marañón Miranda de la ciudad de La Paz, zona San Pedro Tel. 340227.

2do. PREMIO: Un par de zapatillas para niños marca PUMITA para el Sr. Víctor Aragumayo de la ciudad de La Paz, calle Colón 671.

ACERTIJO No. 7:

PRIMER PREMIO: Un par de zapatillas KANGAROOS para el Sr. Esdenko Alvaro Nava Copa, domiciliado en Carretera Mamamani No. 52 de la ciudad de Oruro. Tel. 42994.

SEGUNDO PREMIO: Una pelota de fútbol americano para el Sr. Sabino Martínez Solar de la ciudad de Santa Cruz, calle Quijarro 693. Tel. 1961/94.

OTROS PREMIOS: Con una gorra deportiva SUNÁRCO el Sr. Armando Delgado Rodríguez de la ciudad de La Paz Av. Chacaltaya 811. Tel. 370453.

Con una gorra deportiva SUNÁRCO el señor René Luis Salazar Herrera de la ciudad de La Paz calle Sorata 1490 (villa Victoria).

Las personas mencionadas en la presente lista, deben hacerse presentes en nuestras oficinas de PRESENCIA en Oruro, Santa Cruz y La Paz para recoger sus respectivos premios.

A todas las personas que han respondido correctamente a nuestros concursos y que aparecen, su nombre, en las listas publicadas en nuestras páginas, deben apersonarse a las oficinas de PRESENCIA en los departamentos del país y oficina central de La Paz para recabar sus respectivos cupones por cada respuesta correcta, hasta el día de hoy martes 5 de 1990.

Premiado
Esteban Balderrama, derecha, recibe un premio de manos de Hugo Ortiz, de PRESENCIA, por participar en los concursos que realizó nuestra institución.

PRESENCIA
AUTOMOVIL VERDO
PRESENCIA
PRESENCIA 372344

Brasil
Un aspecto familiar que se registró en la práctica de la selección brasileña de fútbol que se prepara para el campeonato mundial Italia'90. En la foto, Alemao aparece jugando con su hija Carolina. (Telefoto-Reuter).

Camerún no teme a Argentina

ROMA, 4 (PL).- Los leones somos nosotros declaró a la prensa hoy Cyrille Thomas Makanaky, a quien apodan el Guillit de Camerún, rival de Argentina en el partido inaugural de la Copa Mundial de fútbol, el próximo viernes en Milán.

Los seguidores de Camerún, considerado el mejor equipo de Africa, lo denominan "leones incansables", y para algunos será un adversario de cuidado para los campeones en el choque de apertura.

La preparación que recibimos, el entrenamiento concienzudo a que nos sometimos en los dos últimos meses nos permiten confiar en un buen desempeño frente a los argentinos, subrayó.

Por su lado, el arquero Joseph Antoine Bell, estrella del Club francés Girondinos de Bordeaux, expresó un sentimiento similar.

Sabemos que los favoritos no somos nosotros, pero eso también es una ventaja. La primera sorpresa del mundial será el 8 de junio, advirtió.

El cuadro camerunés está instalado en Selva Di Fasano, cerca de Bari, a unos 500 kilómetros de esta capital.

Camerún asistió a la Copa Mundial de España-82 y allí finalizó invicta, aunque no clasificó a la segunda fase por suficiente de goles, luego de igualar 0-0 con Perú y Polonia y 1-1 con Italia.

El soviético Valeri Nepomniachi, uno de los cuatro directores técnicos del plantel, aseguró que sus pupilos cumplieron satisfactoriamente todos los requerimientos de la fase preparatoria.

iza a sus rivales

POR IVAN BECERRA, ENVIADO ESPECIAL

ROMA, 4 (PL).- El futuro pertenece a Dios, declaró hoy el director técnico de la selección brasileña de fútbol, Sebastiao Lazaroni, al referirse a las posibilidades del equipo a la Copa Mundial Italia-90.

En comunicación telefónica con Prensa Latina, Lazaroni dijo que aún mantiene a su equipo entrenando en secreto, pese a que dio algunas libertades a los periodistas para comunicarse con los jugadores.

El probable preparador del club italiano Florentina aseguró que analiza diariamente a Suecia, Escocia y Costa Rica, sus adversarios en el grupo C (Turín y Génova).

Brasil está concentrado, desde el pasado 28 de mayo en Asti, Piamonte, aproximadamente a mil kilómetros de esta capital, y disputará el primer desafío mundialista contra los suecos en Turín, el día 10.

Los críticos más severos de Lazaroni son precisamente los periodistas brasileños, quienes se preguntan ¿qué clase de Brasil es este? cuando observan las tendencias defensivas del conjunto.

Lazaroni está europeizando a nuestra selección, que se caracterizó históricamente por su alegría, sambas y golpes de genios. En cambio, ahora sólo se habla de juego colectivo, dijo un colega de Journal de Brasil.

Hay un mundial por ganar y tenemos que hacerlo sobre la base de un sistema nuevo, como en la Copa América, explicó por su parte el preparador.

Al solicitarle un breve análisis de los otros componentes de la serie, consideró que Costa Rica es joven, habil y sabe utilizar la trampa del fuera de juego. Suecia tiene un medioscampo bien organizado y Escocia posee una defensa de hierro y contragolpea velozmente.

Usted es objeto de muchas opiniones porque cambió el estilo de Brasil ¿tiene algún comentario al respecto?

-Sólo hice y estoy haciendo lo que considero imprescindible para llegar a la final de Italia 90. Espero que los cambios sean aceptados.

¿Insiste en utilizar un líbero y hacer avanzar a los marcadores laterales?

-Insisto e insistiré en esa variante, aunque no es la única que ponderemos en práctica.

¿Que piensa de sus detractores?

-Me remito a un pasaje de la divina comedia de Dante en la que un personaje de la obra afirma: "No te fijes en ellos, sigue tu camino".

Alemania
Pierre Littbarski, jugador de la selección alemana de fútbol, enfrenta a un rival en partido de preparación para el campeonato mundial Italia'90. (Foto PL).

Kohler se lesionó en Alemania

CALDARO, ITALIA, 4 (AP).- El defensor Juergen Kohler, de la selección de fútbol de Alemania, se lesionó la parte posterior del músulo de la pierna derecha, y tuvo que abandonar hoy la sesión de entrenamiento.

El jugador del Bayern Munich es titular del equipo que debutará el domingo en Milán ante Yugoslavia en la copa mundial de fútbol. Completan el Grupo D, Colombia y los Emiratos Arabes Unidos.

El entrenador Franz Beckenbauer dijo que Kohler estaba recibiendo tratamiento por un tirón muscular, y agregó que era demasiado prematuro como para determinar la seriedad de la lesión.

PASO A PASO

ITALIA'90

Extranjeros: problema de Uruguay

VERONA, ITALIA, 4 (AP).- El entrenador de la selección de fútbol de Uruguay, Oscar Tabárez, enfrenta un problema singular: "adaptar" al fútbol sudamericano a la mayoría de sus posibles titulares que militan en clubes europeos.

"El principal problema que hemos enfrentado durante esta larga concentración es adaptarnos al fútbol sudamericano", dijo hoy a la AP Pablo Bengoechea, volante ofensivo del Sevilla, de la primera división de España.

Rumanos abandonarán su país

BARI, ITALIA, 4 (AP).- El juvenil goleador rumano Florin Raducioiu, uno de los más espectaculares futbolistas de la nueva generación en Europa, dijo hoy que espera jugar la próxima temporada por el Anderlecht de Bélgica, y en un par de años más incorporarse al fútbol italiano.

Raducioiu, de 20 años, dijo que la mayoría de los principales jugadores rumanos están abandonando el país.

Optimismo de Holanda para debút

ROMA, 4 (PL).- Con magistral actuación de Ruud Gullit, Holanda mostró anoche sus cartas durante el partido de fútbol que ganó a Yugoslavia 2-0 en Zagreb, preparatorio para la Copa Mundial que empieza el viernes inmediato.

La maquinaria naranja comandada por Leo Beenhakker hizo borrar a la afición la mala impresión que dejaron la semana anterior en Viena, donde perdieron contra Austria 2-3.

Robson pide calma a aficionados

CAGLIARI, ITALIA, 4 (AP).- El entrenador de la selección inglesa de fútbol, Bobby Robson, exhortó hoy a los aficionados ingleses a evitar los incidentes de matonismo por los que se han hecho tristemente famosos.

El mismo día que tres hinchas ingleses comparecían ante un tribunal de Cagliari acusados de robar sábanas del cuarto de su hotel, Robson instó a los ingleses a no ocasionar incidentes.

Estados Unidos puede clasificar

PISA, ITALIA, 4 (AP).- El mediocampista Paul Caligiuri asegura que Estados Unidos, un recién llegado al fútbol grande, está en condiciones de pasar a la segunda ronda de la Copa Mundial de Italia. "No hay un solo jugador en este equipo que no crea que no vamos a pasar a la segunda ronda", declaró Caligiuri, autor del gol contra Trinidad y Tobago que dio a Estados Unidos la clasificación.

Se recupera Mo Johnston en Escocia

GLASGOW, ESCOCIA, 4 (AP).- El delantero escocés Mo Johnston está en condiciones de jugar en la Copa Mundial de fútbol, según dijeron hoy dirigentes de la selección nacional.

Johnston sufrió un desgarro muscular en un encuentro de preparación en Malta la semana pasada y se tenía que pudiese participar en el Campeonato Mundial de Italia, que comenzará el viernes.

Francescoli dice que no es líder

CRONELLO, ITALIA, 4 (AP).- Enzo Francescoli dijo hoy que no se siente el líder de la selección uruguaya que jugará la Copa Mundial de Fútbol.

"Yo no hay líderes", expresó Francescoli cuando debatas italianos le preguntaron si pensaba que tenía autoridad sobre sus compañeros que Ruben Sosa, el ro de Lazio que se ha convertido en una de las ion del mundial.

Visita
La actriz italiana Sofía Loren da un puntapié a la pelota de fútbol durante la visita que realizó ayer a la selección nacional. En la fotografía aparecen los jugadores Zenga Walter y Marocchi Giancarlo. (Telefoto-Reuter).

A 3 días de Italia"90

Uruguay guarda sorpresas

VERONA, ITALIA, 4 (AP).- La selección de fútbol de Uruguay realizó hoy su primera práctica a puertas cerradas para ensayar los últimos detalles de la extensa preparación con vistas al encuentro inaugural contra España el 13 de junio, en la primera fase eliminatoria de la Copa del Mundo.

Los periodistas que siguen la preparación uruguaya pudieron ver desde el exterior del Complejo Deportivo de Veronello, a unos 30 kilómetros de Verona, cuando los futbolistas realizaron juegos recreativos, que se extendieron por una hora, al atardecer.

"Todo está bien, no hay lesionados, la práctica hoy fue absolutamente voluntaria", explicó después en breve charla con la prensa el entrenador Oscar Washington Tabares los jugadores parecieron divertirse entrenando bajo una persistente lluvia. Corrieron en parejas, practicaron lanzamientos a los arqueros, disparos luego de dos toques y ejercitaron tiros de cabeza.

"El que quiso jugar lo hizo, porque en los días anteriores tuvieron una carga muy fuerte de trabajo", aclaró Tabarez, explicando la ausencia de tres o cuatro jugadores de la práctica que se extendió por una hora y media.

"No hay lesionados", insistió Tabarez. "Sólo algunos contusos, entre ellos Herrera y Alvez".

Tabarez anunció que el miércoles Uruguay enfrentará al equipo de Brescia, en esa ciudad cercana a Verona y el sábado al Mantova, también en los alrededores de esta ciudad, para cerrar su preparación de cancha.

"El ambiente aquí es muy bueno", comentó el arquero Eduardo Pereyra, un veterano de 35 años, que juega con Independiente de Buenos Aires, Argentina.

Pereyra, probable titular, dijo estar muy bien anímicamente después de superar problemas de ambientación en algunos encuentros de preparación.

"Creo que en el juego que ganamos a Inglaterra 2-1 el mes pasado demostré que mi nominación la gané en la cancha. Como hombre público que soy acepto las críticas, pero también pido que vean mi trayectoria, que no soy un aparecido en el arco de Uruguay", agregó.

Mientras algunos futbolistas conversaban con la prensa, Rubén Sosa, astro del Lazio de Roma, se sometía a un moderno corte de pelo que una peluquera le hacía con esmero.

"¿Cómo quedé?", preguntó Sosa a Tabarez, y por respuesta obtuvo un gesto de sorpresa del entrenador, aparentemente por lo atrevido del corte.

Carlos "Patito" Aguilera, que juega con el Genova de Italia, señaló estar listo para entrar en el primer equipo, si Tabarez lo requiere. "Tengo las mismas posibilidades de todos de jugar. Yo se que por ahora se me considera en la banca de los suplentes, pero trabajo duramente para estar listo si el entrenador me llama".

Los uruguayos mantendrán mañana su rutina de entrenamiento y el miércoles viajarán en bus a Brescia para el juego de preparación. El encuentro está fijado para las 20:30 horas (18.30 GMT).

Fútbol espectacular
El defensor uruguayo, José Herrera, aparece en primera plana en un juego espectacular frente a Dunga, de Brasil. Ambos serán actores del torneo mundial Italia'90 que comenzará el próximo viernes.

Sofía Loren saludó a sus compatriotas

MARINO,ITALIA, 4 (AP).- Sofía Loren, la eterna estrella del cine, visitó hoy a la selección de fútbol de Italia que vino a concentrarse en este antiguo pueblo cerca de Roma.

La actriz, que reside cerca de la histórica Vía Appia, participó en la inauguración del estadio y centro de entrenamiento donde el equipo italiano completará su preparación antes de debutar el sábado en Roma con Austria.

Loren, resplandeciente en un vestido verde, saludó a cada uno de los futbolistas.

Una pequeña multitud, vivó a los jugadores, especialmente Giuseppe Giannini, residente en el pueblo cercano de Foschetto.

En Marino, los italianos esperan hallar la serenidad que les ha eludido en el último mes de preparación.

LOS NUEVOS ASTROS

En cada mundial surgen nuevos astros que aprovechan la trascendencia de un evento de tanta importancia para elevarse a la condición de grandes figuras internacionales. Ahí mismo, si no se han adelantado los más visionarios, se revelarán las nuevas grandes transferencias.

En lo que está ocurriendo en estos momentos, Thomas Hassler, la gran revelación de la Bundesliga, ya pertenece a Juventus, y de igual manera el club turinés se ha hecho del mexicano de Roberto Baggio, el mejor jugador aparecido en canchas italianas en los últimos años.

El rumano Gheorghe Hagi está prácticamente listo en Real Madrid para llenar el vacío que dejará Rafael Martín Vázquez, recientemente transferido al Torino. Por última, es un hecho que Johnny Bosman, destacado goleador belgodtra, continuará su carrera en el fútbol italiano.

Estos son los nuevos astros que brillarán en Italia 90. Aquí se los presentamos para que vayan familiarizándose con ellos.

THOMAS HASSLER (Alemania)

24 años. Nació el 30 de mayo de 1966. Mide 1.66 mt. y pesa 66 kilos. Volante de ataque. Recién contratado por Juventus. En la Bundesliga jugaba por Colonia. Debut selección: 31 de agosto 1988. Partidos: 11. Goles: 1.

ROBERTO BAGGIO (Italia)

23 años. Nació el 18 de febrero de 1967.
Mide 1.74 mt. Pesa 72 kilos. Volante de creación o ala/tornante. Transferido a Juventus. Jugaba por Fiorentina.
Debut selección: 11 noviembre de 1988. Partidos: 8. Goles: 3.

GHEORGHE HAGI (Rumania)

25 años. Nació el 5 de febrero 1965. Mide 1.76 mt. Pesa: 72 kilos. Volante de ataque: Nº 10. Pertenece a Steaua Bucarest. Iría a Real Madrid. Debut selección: 10 de marzo de 1983. Partidos: 52. Goles: 12.

RAFAEL M. VASQUEZ (España)

24 años. Nació el 25 de septiembre de 1965. Mide 1.81 mt. Pesa: 77 kilos. Volante de contención. Transferido al Torino. Jugaba por Real Madrid. Debut selección: 23 de septiembre 1987. Partidos: 21. Goles: 0.

JOHNNY BOSMAN (Holanda)

25 años. Nació el 1 de febrero de 1965. Mide 1.80 mt. Pesa 77 kilos. Centro delantero o atacante, pertenece al K. V. Mechelen, de Bélgica. Debut selección: 29 de abril 1986. Partidos: 21. Goles: 7.

Comprar una entrada cuesta mucho sacrificio

ROMA, 4 (PL).- La señora Padua de Rosa ganó el título de "Mamma Coraggio" (Mamá corajé) tras permanecer en cola durante 25 horas y 15 minutos para comprar una entrada a la final de la Copa Mundial de Fútbol Italia'90. La señora de Rosa fue la primera en ingresar ayer en las oficinas bancarias de la vía romana del Corso, luego de esperar pacientemente durante más de un día en un remedo de la corte de Los Milagros.

El equivalente a ocho millones de dólares dejaron los aficionados en las taquillas de venta para adquirir los preciados cupones. Un asiento de primera cuesta más o menos 190 dólares.

En todos los centros donde se comercializaron los billetes hubo concentraciones de público que en algunos casos bloquearon el de por sí congestionado tráfico de esta ciudad.

Lamentablemente, también hubo incidentes, pues dos individuos trataron de alterar el orden de una fila y, al ser interpelados, atacaron al público con cinturones de enormes hebillas metálicas.

Un boletín de la Policía explicó que ambos fueron arrestados y condenados a un año sin asistir a ningún evento deportivo.

Entradas agotadas

ROMA, 4 (AP).- El 92 por ciento de las entradas disponibles para los 52 partidos del campeonato mundial de fútbol ya se ha vendido, dijo hoy el presidente del comité organizador, Luca Di Montezemolo.

Di Montezemolo dijo en una conferencia de prensa que para los partidos que se jugarán en Roma, Cagliari y Palermo ya están vendidas todas las entradas, mientras que en Milán la venta llega al 95 por ciento.

"Hemos dejado sin vender algunas entradas para los partidos de Cagliari para establecer una especie de cordón de seguridad entre los aficionados de distintos equipos", dijo.

Las autoridades han sido especialmente rigurosas en las medidas de seguridad, para evitar los aficionados revoltosos que siguen al equipo inglés.

Di Montezemolo aclaró, sin embargo, que cree que no habrá problemas.

servicios

Farmacias de turno

MARTES 5 DE JUNIO

IEPAVI, Calle A. Ballivián Nº 6125 Final Irpavi Tel. [illegible]
F. DEL BOCAFOR, Urbanización San Miguel, Tel. [illegible]
YEROVI, Av. Fernando Bilbao Ivanal 4 Centro Empresial Bolivar Tel. 782237
REGINA, Av. Saavedra Edif. Miraflores Nº 1875, Tel. 326604
CARRASCO, Av. José Carrasco Nº 1500, Tel. 356180
PUERTO RICO, Calle Puerto Rico Nº 1485 esq. Hans Kemel, Tel. 375824
PRIMA, Av. Villamitto Nº 1956, Tel. 354831
RATTYA, Calle Víctor Bejarano Nº 2762, Tel. 354404
ANGELA, Av. Landaeta Nº 957 Final Nº 955, Tel. 390297
AMERICA, Calle Almirante Grau Nº 116, Tel. 341403
EL INDIO, Calle Colón Nº 610, Tel. 359014
7 DE AGOSTO, Calle Illampu Nº 836
MAR MAO, Av. Reinaldo Nº 310, Tel. 355569
SS. DE QUILLACAS, Av. 20 de Octubre Nº 1566, Tel. 340681
NTRA. SRA. DE LA PAZ, Av. Buenos Aires Nº 1145
ARJER, Calle Juan Tiempo Nº 655, Tel. 320116
ACUARIO, Calle Sagárnaga Nº 428, Tel. 360606
SAN FRANCISCO DE ASIS I, Calle Max Paredes
NIÑO JESUS, Av. José María Asín Nº 698, Tel. 3575651
VERACRUZ, Av. Tiahuanacu Cruz El Alto, Tel. 814688
SAN HILARION, 10 de Julio El Alto
ARGENTINA, Av. Antofagasta Nº 007 esq. Calle 10 Y Jujuyna
FLORES, Calle Nuevo del Prado Nº 80 V. Cooperativa
V. DE LA MERCED, Av. Pando Rampal Nº 1081

Viajes

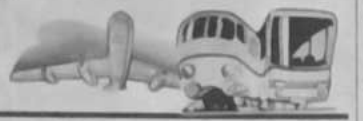

Terminal de buses

Informaciones, Tel. 367275-367276

Empresas de transporte interdepartamental e internacional de pasajeros

Transporte Bautista	Tel. 323811
Transporte Arzana	Tel. 375441
Pullman Sublieta	Tel. 361427
Pullman Arauco	Tel. 327086
Flota Cooperativa	Tel. 366783-322969
Pullman Bolivia	Tel. 375654
Grua Imperial	Tel. 356793
Flota El Dorado	Tel. 356153
Flota San Francisco	Tel. 378084
Flota Bus-Bus	
Flota Copacabana	Tel. 354012
Flota Panamericana	Tel. 371119
Pullman Urkupiña	Tel. 353214
Transporte Sud Lorenzo	Tel. 326811
Transportes Cleve	Tel. 361321
Transporte La Paz	Tel. 377443
Transportes 6 de Agosto	Tel. 320542
Transporte Litoral	Tel. 356653
Terminal de Buses	Tel. 367274

SALIDAS

- A Oruro, todos los días, a las 8.00, 9.00, 7.00, 8.00, 8.30, 9.00, 9.30, 10.00, 10.30, 11.30, 12.00, 13.00, 14.00, 15.00, 16.00, 17.00, 17.30, 18.00, 19.00, 20.00, 21.00.
- A Cochabamba, todos los días, a las 8.00, 8.30, 9.00, 10.30, 11.00, 12.00, 13.00, 14.00, 15.00, 16.00, 17.00, 18.00, 19.00, 20.00, 21.00.
- A Santa Cruz, todos los días, a las 9.00, 9.30, 10.00, 10.30, 11.00, 12.00, 13.00, 14.00, 15.00, 16.00, 17.00, 18.00, 19.00, 20.00, 21.00.
- A Sucre, todos los días, a las 8.30, 19.00 y 20.00.
- A Potosí, todos los días, a las 18.00 y 19.00.
- A Moscoso, todos los días, a las 8.00, 10.15, 11.30, 14.00.
- A Uyuni, todos los días, a las 19.30.
- A Villazón, todos los días, a las 19.30.
- A Tarija, martes, jueves y sábado, a las 19.00.
- A Trinidad, todos los días, a las 21.00.
- A Arica, martes y viernes a las 8.30.
- A Tacna, domingo y jueves a las 8.30.

Vuelos Nacionales

LLOYD AEREO BOLIVIANO S.A.M.
La Paz, martes 5 de junio de 1990

SALIDAS

VLO 810 SANTA CRUZ	Hs. 07.00
VLO 813 BUENOS AIRES	Hs. 07.00
VLO 803 COCHABAMBA	Hs. 08.10
VLO 803 SUCRE	Hs. 08.10
VLO 803 TARIJA	Hs. 08.10
VLO 807 SANTIAGO DE CHILE	Hs. 09.20
VLO 816 LIMA	Hs. 11.10
VLO 817 COCHABAMBA	Hs. 10.40
VLO 817 SANTA CRUZ	Hs. 10.40
VLO 818 ARICA	Hs. 16.50
VLO 870 COCHABAMBA	Hs. 20.10
VLO 800 SANTA CRUZ	Hs. 20.30
VLO 800 PANAMA	Hs. 20.30
VLO 800 MIAMI	Hs. 20.30

LLEGADAS

VLO 800 COCHABAMBA	Hs. 07.00
VLO 800 MIAMI	Hs. 08.40
VLO 800 CARACAS	Hs. 08.40
VLO 800 MANAUS	Hs. 08.40
VLO 800 SANTA CRUZ	Hs. 09.40
VLO 810 SANTA CRUZ	Hs. 10.00
VLO 816 COCHABAMBA	Hs. 10.05
VLO 816 LIMA	Hs. 14.40
VLO 807 SANTIAGO DE CHILE	Hs. 15.00
VLO 818 ARICA	Hs. 18.15
VLO 803 TARIJA	Hs. 18.15
VLO 803 SUCRE	Hs. 18.15
VLO 803 CAMIRI	Hs. 19.15
VLO 813 FERNANDO	Hs. 19.15
VLO 813 LA PAZ	Hs. 20.20
VLO 813 BUENOS AIRES	Hs. 20.20
VLO 800 DALLAS	Hs. 20.20
VLO 800 TARIJA	Hs. 20.20
VLO 800 SANTA CRUZ	Hs. 20.20

INFORMES DE LOS VUELOS ASUNCION, RIO DE JANEIRO Y MONTEVIDEO, INFORMES A LOS TELEFONOS [illegible]

INFORMES ASUNCIONALES A LOS TELEFONOS [illegible]

LLOYD AEREO BOLIVIANO S.A.M.
TUS PROPIAS ALAS

El tiempo

BOLETIN OFICIAL METEOROLOGICO

Pronósticos para el martes 5 de junio de 1990

REGIONES	TEMPERATURA (grados C°) AYER Máxima	AYER Mínima	HOY Máxima	HOY Mínima
Cobija	32.0	22.1	32.0	22.0
Riberalta	33.9	20.5	34.0	20.5
Rurrenabaque	30.4	20.0	30.4	20.0
Trinidad	21.7	16.4	22.0	16.0
San Ignacio de Velasco	30.0	16.8	30.0	16.8
Santa Cruz	25.4	20.0	25.0	20.0
Cochabamba	25.1	4.0	25.1	4.0
Sucre	22.0	5.8	22.0	5.6
Camiri	22.3	15.6	22.0	15.0
Potosí	—	-5.8	—	-5.5
Charaña	13.0	-8.0	13.5	-8.0
Oruro	14.8	-3.9	14.8	-3.0
Puerto Suárez	31.6	22.0	31.6	22.0
Tarija	30.0	3.4	30.0	3.4
Yacuiba	18.0	15.0	18.0	15.0
La Paz: Zona central	17.4	2.8	17.0	2.0
La Paz: El Alto	12.7	-1.0	12.2	0.0

Tiempo para hoy

CIUDAD DE LA PAZ.- Presentará cielo nuboso con bancos de nieblas matinales, y poco nuboso el resto del día Temperaturas sin cambio apreciables y vientos débiles por la mañana a moderados por la tarde de dirección oeste.

ALTIPLANO Y VALLES.- Presentará cielo cubierto a nuboso con precipitaciones ligeras y aisladas, temperaturas frías, vientos débiles del oeste.

LLANOS ORIENTALES Y TIERRAS BAJAS DEL SUR- Presentarán cielo nuboso a ocasionalmente cubierto con precipitaciones ligeras y aisladas, tormentas débiles por la tarde. Temperaturas sin cambio apreciable y vientos rotando del sureste, débiles a moderados.

BENI CENTRAL Y NORTE .- Presentarán cielo nuboso con precipitaciones ligeras y aisladas, tormentas dispersas durante la tarde; temperaturas sin cambio apreciable y vientos del noroeste, débiles a moderados.

teléfonos de urgencia

HOSPITAL DE CLINICAS Medicidad Tel. [illegible]
Transfusión Tel. [illegible]
ASISTENCIA PUBLICA Tel. [illegible]
MATERNIDAD Tel. [illegible]
MEDICINA LEGAL Tel. [illegible]
PERMANENTE Tel. [illegible]
BOLIVIANA MUNDIAL Cía. LUZ, RESLAMOR, Tel. [illegible]
SUMINISTRO Tel. [illegible]
HOSPITAL DE CLINICAS CENTRAL Tel. [illegible]
ATENCION DE SANTO DOMINGO/AMO Tel. [illegible]
RADIO PATRULLA Tel. 110
AGUANA (Ambulancia, emergencias) Línea Paz, Tel. [illegible]
CARAPA Tel. [illegible]

DIRECCION NAL. DE INVESTIGACION Tel. [illegible]
ESTACION CENTRAL Tel. [illegible]
BUSCAMOVIL Central Miraflores Tel. [illegible]
INSTITUTO NACIONAL DE FARMACOD. DEPENDENCIA (INF) Tel. [illegible]

H. MUNICIPALIDAD DE LA PAZ
TELEFONO DEL BOTON Tel. [illegible]
MUNICIPIO DE EMERGENCIA Tel. [illegible]
[illegible]
TASA Nacional Tel. 120 Informaciones Tel. [illegible]
[illegible]
SEÑORITA HERA Tel. 117 y LARGA DISTANCIA EXTERIOR Tel. [illegible]
INFORMES Tel. [illegible]

puertAbierta

PRESENCIA

RESPONSABLE: Mario D. Ríos Gastelú

La Paz, Bolivia, martes 5 de junio de 1990

Roberto Alifano habla de Borges

Mesa redonda sobre Tiwanaku

Arte y tecnología en exposición fotográfica

Michael Jackson hospitalizado

Semana del medio ambiente

Enfoque de Ernesto Sábato

Sensibilidad en Roa Bastos

Encuentro de video

REX HARRISON murió a la edad de 82 años, el [illegible] pasadas décadas. Su carrera empezaría artísticamente a [illegible] los primeros pinos de la cinematografía y se hizo por ello [illegible] calificada como imperdible. En esta fotografía aparece junto a la actriz Audrey Hepburn con quien trabajó en la película My fair lady. Dit bella dama! que nos cita sin precedente. Su presencia en el cine se prolongó por seis décadas. Murió de cáncer al pulmón. (REUTER).

Triunfo y tragedia en la vida del actor británico Rex Harrison

LONDRES, JUNIO (EFE). - El gran actor británico, Rex Harrison, falleció, el sábado en Nueva York a los 82 años, aportó al escenario y a la pantalla un estilo sofisticado y desenfadado que encantó a los públicos de todos los países y todas las generaciones.

Harrison comenzó su carrera en los años 1920 y ha actuado casi hasta el momento de su muerte.

Se recuerda su representación de Julio César en la película "Cleopatra", con Elizabeth Taylor y Richar Burton, pero su papel más famoso sigue siendo el del profesor Higgins, el cascarrabias soltero de la película musical "My Fair Lady", en 1965.

No importó que Harrison, como confesó él mismo, fuera un desastre como cantante. El público quedó encantado con el personaje que representó, y el papel le valió encantado con el personaje que representó, y el papel le valió a Harrison un "Oscar".

En esta película, que se basó en la obra de George Bernard Shaw, "Pygmalion", el profesor, brusco y algo egoísta, pero con una vena cariñosa, intentó enseñar a Eliza Doolittle (Audrey Hepburn) a pronunciar bien frases como "la lluvia de Sevilla es una maravilla".

Poco a poco, Eliza va prestando más atención al profesor que las lecciones.

Desesperado con su alumna, pero enamorándose de ella contra su propia voluntad, el profesor Higgins se preguntó, suspirando, "por qué una mujer no puede portarse más como un hombre".

Las lamentaciones del profesor Higgins, incapaz de entender a Eliza Doolittle, pudieran haber tenido algo ver con la vida real de Harrison, quien se casó seis veces y tuvo dos hijos.

La segunda de las esposas de Harrison, la actriz Lili Palmer, comentó hace años que su ex marido "era inglés, y, seamos sinceros, a los hombres ingleses no les gustan muchos las mujeres".

Sin embargo, para muchas mujeres, sobre todo en los decenios de 1950 y 1960, Rex Harrison representó una figura caballeresca y romántica, y consta que el actor se enamoró profundamente en varias ocasiones.

Harrison tuvo que enfrentarse a la tragedia más grande su vida cuando supo que su tercera esposa, Kay Kendall, padecía de leucemia.

Durante los dos años que duró su matrimonio, Harrison guardó el secreto, e hizo todo lo posible para hacer feliz a su pareja, hasta que ella muriera, en 1959.

Volvió a casarse en 1962, con la actriz Raquel Roberta, pero una vez más se divorció, en 1971. Fue en 1978 que contrajo matrimonio con su sexta y última esposa, Marcia Tinker.

Rex Harrison nació el 5 de marzo, 1908, en la localidad inglesa de Huyton, cerca de Liverpool, y se asoció en 1924 con una compañía de teatro local.

Llegó a un escenario londinense por primera vez en 1930, y antes de terminarse esta década, se le reconocían como una estrella del teatro británico.

Durante la Segunda Guerra Mundial, Harrison tuvo que abandonar el escenario para tomar las armas, como voluntario en la Reserva de las Fuerzas Aéreas, de 1941 a 1944.

Terminada la guerra, Harrison empezó a hacerse famoso en Estados Unidos y en todo el mundo con su actuación en la película "Anna y el Rey de Siam", en 1946.

El respeto que ganaba Harrison llegó a reflejarse en el título de "caballero" que le concedió la Reina, con lo cual podía llamarse "sir Rex".

A pesar de sus maneras relajadas, sus colegas han señalado que Harrison se entregaba enteramente a sus papeles, y que tomó muy en serio su trabajo como actor.

Un amigo ha comentado que con la muerte de Harrison, la profesión de actor queda un poco más pobre.

REX HARRISON *junto a la actriz Elizabeth Taylor en la película "Cleopatra". Rex y Taylor artistas británicos que conquistaron el cine norteamericano y que fueron considerados como prototipo de grandes figuras del séptimo arte. Entre las películas más recordadas de Harrison está la comedia musical "Mi bella dama" que estuvo en cartelera cinco años en los Estados Unidos, en paralelo a la representación teatral. (Radiofoto REUTER).*

Mundo del espectáculo evoca a Rex Harrison

LONDRES, (AP) - El talento del actor británico Rex Harrison era como el sol, comentó su colega Edward Fox. "Es difícil darle un nombre (pero) uno sabe cuando resplandece".

Sus colegas lamentaron el fallecimiento de Harrison, el actor-caballero que será recordado como el ejemplo de un arte dramático casi olvidado hecho en igual medida de civismo, urbanidad y versatilidad.

"Fue el maestro de una clase de actuación, en la cual era realmente incomparable", dijo dame Wendy Hiller, de 77 años, del actor.

"No hay nadie que pueda comparársele... (su) sutileza y talento y dominio técnico", agregó Dame Wendy, al referirse Aan, con quien ella actuó por primera vez en una película de 1941 "Mayor Bárbara", basada en la obra de George Bernard Shaw.

Ambos actuaron recientemente en una adaptación para la televisión británica Titeknbz Kingfisher", una obra que Harrison interpretó en Broadway en 1978.

A través de los años, Dame Windy dijo que llamaba a Harrison "El virus de Liverpool" y "Correctísimo Harrison" --jocosamente en referencia a su procedencia de Liverpool y su obsesión por la corrección en sus filmaciones.

"De alguna manera él se mostraba de acuerdo al expresar sus divergencias", comentó Wendy, recordando los momentos cuando "trabajaron juntos". Manifestó que su muerte fue "una gran pérdida".

Edward Fox, que trabajó con Harrison en su última presentación en escena, en 1988 en Londres, en una adaptación de "El almirable Crichton", dijo que "era algo muy distinto-- un gran actor".

"Lo recuerdo con gran afecto y con gran admiración", dijo Fox, que calificó la presentación de Harrison en Londres en su rol como Platonov en la obra de Chakov en 1960 como "una de las mejores presentaciones de teatro".

"Verlo actuar y trabajar con él era una experiencia encantadora", dijo la actriz Julie Andrews, que interpretó durante tres años a Eliza Doolittle en "Mi bella dama", la obra en que Harrison era Henry Higgins, dijo su publicista. "Dudo que haya habido alguien como él... el teatro ha perdido a alguien extraordinario, único en su clase", destacó.

Audrey Hepburn, que hizo el papel de Eliza en la película que le valió a Harrison su Oscar como mejor actor, dijo que fue "un magnífico actor, un actor refinadísimo".

"Siempre fue muy considerado y muy divertido. Me ayudó bastante y disfruté cada minuto que trabajamos juntos", dijo la actriz en Suiza.

***FIESTA FOLCLORICA.-** El kindergarten "María Auxiliadora", de Obrajes, ofreció un vasto programa folclórico del que participaron niños educados en este establecimiento. La fiesta estuvo dedicada al "Día de la familia" lo cual hizo que los padres de familia pudieran asistir a un espectáculo muy grato donde la gracia infantil motivó cuadros propios de entusiasmo. Los grupos participantes fueron los siguientes: Doctorcitos, Santa Vera Cruz, Poloninas, Viva Santa Cruz, Negritos, Diablada.*

Arias de ópera de Richard Wagner en recital de hoy

Esta noche a Hs 19:00 en la Iglesia Luterana, se cumplirá un programa que incluye recital de canto y conferencia sobre Richard Wagner.

Participará el cantante Ricardo Estrada interpretando arias de las óperas Rienzi, Tannhäuser, Lohengrin, Los maestros cantores de Nuremberg y Las Walkirias.

La conferencia estará a cargo de José Claure que hablará sobre la vida y la obra del compositor alemán.

Como acompañante de Estrada intervendrá el pianista Luis Aranibar. Esta velada musical es auspiciada por la embajada de la República Federal de Alemania, Centro Cultural Alemán e Iglesia Luterana de habla alemana. Ingreso, Bs 5.

Carreras vuelve a Nueva York

NUEVA YORK, 4 JUNIO, (EFE).- El tenor español José Carreras ofrecerá el jueves próximo un concierto en el Carnegie Hall, de Nueva York, con objeto de recaudar fondos para la fundación que lleva su nombre y que está dedicada a la investigación sobre la leucemia.

Al concierto asistirá la Infanta Cristina de Borbón, hija de los Reyes de España, quien se encuentra en Nueva York realizando estudios. "Estoy encantado de que venga la Infanta", dijo Carreras en una entrevista con EFE.

El concierto estará patrocinado por la Fábrica Nacional de la Moneda y Timbre, de España, que con esa ocasión presentará una serie de nuevas monedas conmemorativas del V Centenario del Descubrimiento de América.

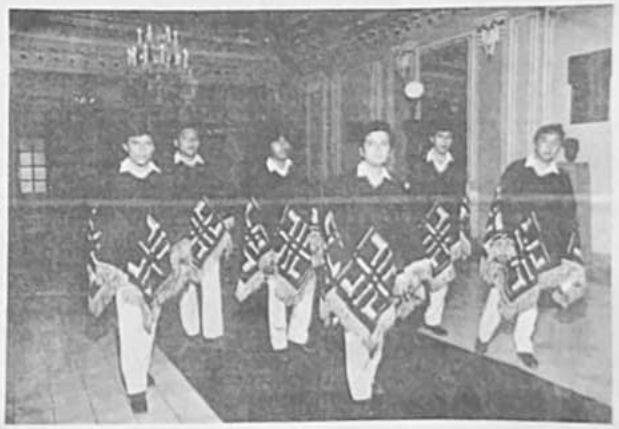

MUSICOS PERUANOS.- La semana pasada se presentó en La Paz el conjunto folclórico peruano "Yawar". Se trata de un grupo de artistas limeños que interpretan música de su país y otros de Latinoamérica. Con una trayectoria que se remonta hacia 1983, la agrupación ha recorrido escenarios de muchos países incluyendo Europa y Asia. Precisamente, en su primer viaje a Bolivia, grabaron el disco "Juncos y Totora", con temas en ritmos de huayños, bailecitos, sicuris, tonadas y otros. En seis años de ininterrumpida actividad, "Yawar" participó en importantes festivales junto a compatriotas nuestros como Savia Andina, Los Ajaskas, Proyección, Emma Junaro, etc.

cine

MONJE CAMPERO
Tel. 323233
Matinée Hs. 15:30 Tanda Hs. 19:00 y Noche Hs. 21:30 LA CAZA AL OCTUBRE ROJO y El Mundo al Instante. Precios Bs. 4 y 5.

6 DE AGOSTO
Tel. 362586
Matinée Hs. 15:45 Tanda Hs. 19:00 y Noche Hs. 21:30 LOS REYES DE LA NOCHE.

20 DE JULIO
Tel. 377089
Matinée Hs. 15:30 Tanda Hs. 19:00 y Noche Hs. 21:30 TIEMPOS DE GLORIA.

INVIERNO
Tel. 342660
Matinée Hs. 15:15 Tanda Hs. 19:00 Noche Hs. 21:15 MI MADRE ES UN MONSTRUO (mayores 14 años) y El Mundo al Instante.

MONUMENTAL RUBY
Tel. 362135
Matinée Hs. 15:30 Tanda Hs. 18:30 y Noche Hs. 20:30 VENGANZA EN RIO (mayores 14 años) y El Mundo al Instante.

PARIS
Tel. 329704
Matinée Hs. 15:30 Tanda Hs. 18:30 y Noche Hs. 21:00 ALIENS EL REGRESO (14 años) y El Mundo al instante.

MEXICO
Tel. 351205
Matinée Hs. 14:45 y Tanda Hs. 18:45 NI DE AQUI NI DE ALLA y EL MACHO.

CINEMATECA BOLIVIANA
Tel. 325346
Matinée Hs. 16:00 y Tanda Hs. 19:30 MOA.

MADRID
Tel. 367174
Matinée Hs. 14:45 DUELO DE TITANES y UNIDOS PARA LA VENGANZA Tanda Hs. 18:30 DUELO DE TITANES -UNIDOS PARA LA VENGANZA y EXPRESO DE SHANGAI.

ROXY
Matinée Hs. 15:00 y Tanda Hs. 18:45 LA LAMBAIDA y LA HORA DEL ESPANTO.

PLAZA
Matinée Hs. 15:00 y Tanda Hs. 18:45 CONSOLANDO A MISS DAISY y SOCIOS Y SABUESOS

CENTER
Matinée Hs. 14:45 y Tanda 18:30 LA TRAMPA MORTAL DE LA COCAINA y UN HOMBRE MAS ALLA DEL HORIZONTE.

IMPERIO
Tel. 340451
Matinée Hs. 14:45 y Tanda Hs. 18:30 ARMADURA DE DIOS Y PASIONERIO DE GUERRA.

BUSCH
Tel. 310221
Matinée y Tando Doble: "LOCADEMIA DE ANGELES Y LA LOCURA DEL DISCO".

LA PAZ
Tel. 325533
Matinée Hs. 15:30 Tanda Hs. 19:00 y Noche Hs. 21:30 LA BOCA DEL LOBO (mayores 14 años) y Espejo de Alemania.

PRESENCIA
CENTRAL TELEFONICA
372344

Música

SEPARACION DE COLORES
ENTREGAMOS EN 24 Hrs.
Editorial LUX. Tel. 329102

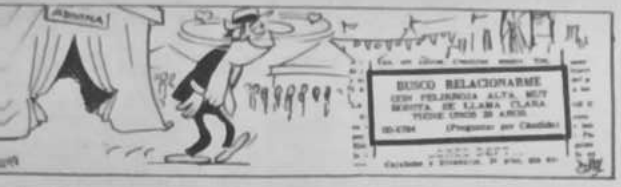

el detalle que faltaba

el consejo de la muerte

Justo y franco

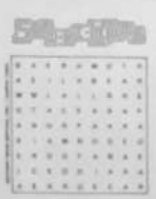

De izq. de izquierda a derecha, de derecha a izquierda, de arriba abajo, de abajo arriba y en diagonal, al derecho o al revés. Tramando una línea alrededor de cada palabra, procurar localizarlas todas, teniendo en cuenta que una misma letra puede formar parte de otras o más nombres por cruzarse éstos.

CRUCIGRAMA

Por Luis Campos

HORIZONTAL

1 Actriz — Anderson
5 Envolver esp. Maestrazgo ing.
9 Parte del huevo
14 Quito de Arabia
15 Obendida
16 Trabajo
17 Arabiza de la enfermedad
19 Ser unicelular
20 El dólar en Wall Street
21 Boxeador sobrino Kid
23 Aquellas
25 Se atreven
26 Transitaran, circularan
29 Cones, ingleses
33 Borde de un plato
34 Se apresure
36 Sombrero
37 Cineasta Buñuel
39 Entrenamiento
39 Letras
40 EE. UU.
41 De tal modo
42 Mes
43 Salen suficiente
45 Realiza, hace
47 Empleas
49 Emperador romano
50 Plano mecánico
53 Juan Sebastián de palo blanco
57 Inaugurar
58 Del viney
61 Modificado, sólido
62 Fueron
63 Atado
64 Higienizas
65 Hastío
66 Llama

VERTICAL

1 Actor Alan — 2 Aversión
3 Actriz Patricia —
4 Winston Churchill y Paul McCartney
5 Solícitar
6 Letras delgadas
7 Monumento
8 Valencia, coraje
9 Fijara las miradas
10 Hoja, chapa
11 Actor — Salazar
12 Hurte
13 Cultivan
18 Rel. a las rodillas
22 Estrella
24 Separan, apartan
28 Intervalo
27 Pres. hondureño Callejas —
28 Meta, rumbo
30 Escritor ñ Jean
31 Para caminar
32 Desabrido
33 Sociedad, casino
35 Mirada oblicua
38 De la Mancha, p. ej.
39 Declarar, exponer
41 Fortunas rápidas
43 Escuela en Paris
44 Toga
46 Inferior
48 Compuso "Bolero"
50 Sumo pontífice
51 Marchables
52 Camina burrol
54 Antiaga
55 Nave
56 Calcarsia
59 Enfado
60 Rata ing.

SOLUCION ANTERIOR

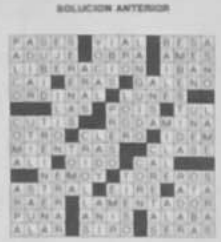

"Estamos listos" dice un nuevo anuncio de **Canal 6**, que aparecía ya desde algún tiempo, sin dar dato alguno sobre quiénes estaban en esa particular situación: ahora sabemos de qué se trata y contemos todos con las novedades que se suceden día a día en este medio de información, entre ellos las nuevas instalaciones, la imagen agradable que aparece como fondo en sus programas de noticias, nueva característica, otra presentación y otros programas. Felicitamos a quienes hacen posible estas mejoras y esperamos que sigan los cambios, uno de ellos, el horario de la telenovela "Andándote" que es transmitida en la mañana, cuando el espacio de protección al menor está como a nueve horas de distancia. (Y que si ya está por terminar Carrusel, vayan pensando en algo realmente bueno para los niños)

***

FOTOGRAFIA.- Sabino Pinto presenta una muestra fotográfica, en la Galería Rojo, ubicada en la calle Belisario Salinas 508.

ÓLEOS.- René Nortega realiza una muestra pictórica, desde el lunes 21, en el salón de exposiciones de la embajada de Argentina, ubicada en el Prado.

ROBERTO VALCARCEL.- Muestra de sus trabajos recientes, se exhibe en la Galería Arte Unión, ubicada en la calle Belisario Salinas

ARTE CONTEMPORANEO.- Ha sido abierta una exposición permanente de arte boliviano contemporáneo en el salón Arturo Borda de la Casa de la Cultura.

MAMANI-MAMANI.- En la galería "Puerta del Sol" del La Paz Hotel, expone sus obras el artista plástico.

TRUMILLAJTA.- Hoy último día de su recital, en el Teatro Municipal, dando a conocer su nuevo repertorio. Las actuaciones comenzarán a las 19:30.

SILVIA PEÑALOZA.- Exposición de pinturas de esta artista, que se exhibe en el Salón Cecilio Guzmán de Rojas (Calle Colón).

MUESTRA DE DIBUJOS.- El Instituto Cultural Boliviano Soviético y el grupo "Nervio", presentan una muestra de dibujos en técnica mixta, en su local de la calle Comercio.

AFICHES.- La Campaña de Solidaridad por la Vida y la Salud del Niño (MOSOC), presenta una exposición de afiches que participaron en el concurso "Soy la esperanza de Bolivia, quiero crecer sano", en el salón Antonio Gonzalves Bravo de la Casa de la Cultura.

OLEO, ESCULTURA Y ACUARELA.- Será inaugurada hoy una exposición de oleo de Fabricio Lara Saravia, escultura de Johnny Quevedo Limon y acuarela de Luis Torrico Millan, en la galería de arte de la Fundación Cultural EMUSA.

ORQUESTA SINFONICA.- Los días 6 y 7 de junio, a las 19:00 horas, ofrecerá conciertos de música clásica en el teatro municipal.

GRUPO ALTIPLANO.- Dará a conocer su nueva obra titulada "Hijo del Azde", el próximo 9 de junio en el Municipal, bajo la dirección de Edgar Bustillos.

ADRIAN BARRENECHEA.- Están programados dos recitales de este talentoso compositor boliviano, los días 11 y 12, a las 19:30, en el Teatro Municipal.

DIA INTERNACIONAL DEL MEDIO AMBIENTE.- Hoy a horas 19:30 se llevará a cabo un acto cultural para conmemorar esta fecha, en el Teatro Modesta Sanjinés de la Casa de la Cultura.

DIA DEL MAESTRO.- Con motivo de celebrar esta fecha, el jueves 7 de junio, está anunciada la realización de un acto académico cultural, con la participación de la Coral de Docentes de La Paz, el jueves 7 de junio, a las 18:30 horas, en el Teatro Modesta Sanjinés.

CULTURAS PREHISPANICAS MESOAMERICANAS.- Curso dictado por Mireya Muñoz, del 4 al 27 de junio. En Arte Unión, Belisario Salinas 516.

EXPRESION CORPORAL.- Curso dictado por Claudia Maldonado. Desde el 4 de junio. Arte Unión. Tel 329238.

BORGES, LA TRAMA DE LA IRONIA.- Roberto Alifano dará una conferencia sobre este tema, hoy a horas 19:00, en el Salón Humberto Viscarra de la Casa de la Cultura.

RICHARD WAGNER.-Un concierto de arias óperas de este compositor se llevará a cabo a horas 19:00 en la Iglesia Luterana. Jo-Claure disertará sobre su vida y obras.

Mesa redonda sobre Tiwanaku

Tiwanaku y la conservación de sus monumentos es el tema de la mesa redonda que se llevará a cabo hoy a partir de horas 9:00 en el Museo Nacional de Arqueología, y en la que participarán destacados oradores y especialistas en el tema.

El programa estará sujeto a un rol de oradores. En horas de la mañana, las exposiciones estarán centradas alrededor de Tiwanaku y la problemática de su conservación, para culminar con una fase de intervenciones de los representantes de instituciones invitadas, a fin de tener una primera serie de conclusiones.

En la tarde, la labor se abocará a la conservación de la Estela Bennett, para concluir la fase de intervenciones con las correspondientes conclusiones.

La mesa redonda, que es auspiciada por el Ministerio de Educación, el Instituto Boliviano de Cultura, la Prefectura del Departamento de La Paz y la Alcaldía Municipal de La Paz, estará sujeta al siguiente programa:

MAÑANA

9:00 Palabras de inauguración a cargo del ministro de Educación.

9:15 Palabras de presentación a cargo de Mario Bedoya Ballivián, director ejecutivo del IBC.

9:30 Intervención de Fernando Cajías, prefecto del departamento.

9:45 Introducción del evento por Alvaro Diez Astete, sub-director del IBC.

10:00 Intervención de Osvaldo Rivera, director del INAR.

10:30 Foro-debate y conclusiones.

TARDE

14:30 Intervención de Luis Walpher, asesor del IBC, sobre conservación del monolito Bennett.

14:45 Intervención de Marisabel Alvarez Plata, experta en restauración.

15:00 Intervención de Carlos Urquizo, ex-director del INAR.

15:15 Intervención de Oswaldo Rivera, director del INAR.

16:30 Foro-debate y conclusiones.

Moderador: Alvaro Diez Astete.

La mesa redonda tendrá como invitados especiales a la carrera de Antropología y Arqueología de la UMSA, Enrique Soruco, SNARI, Matthias Strecker, José Gamarra Zorrilla, Hugo Daniel Ruiz, Gonzalo Iñiguez, Elizabeth Torrez, Juan Siles Guevara, Gregorio Loza, Manuel Posnansky, Rolando Costa Arduz y el Cnl. (r) Julio Sanjinés Goitia.

Además de las instituciones auspiciadoras, participan del evento el Instituto de Patrimonio Artístico y Artes Visuales del IBC, la Dirección Nacional de Turismo, la Oficialía Mayor de Cultura de la Alcaldía Municipal, CORDEPAZ, el Colegio Departamental de Arquitectos y el Museo Nacional de Etnografía y Folklore.

Arte y tecnología gráfica en exposición fotográfica

El jueves próximo a Hs. 19 y 30 será inaugurada la primera muestra de fotografía impresa "Arte y tecnología gráfica", realizada por Edgar Duerr Slade, gerente general de Offset Color SRL.

La exposición tiene por objeto resaltar la belleza del país y su gente, unida a la capacidad tecnológica con la que cuenta en la actualidad Offset Color.

La exposición que será abierta en el "La Paz-Hotel" permanecerá a disposición del público hasta el 22 del mes en curso.

SILVIA PEÑALOZA que presentó una exposición en el salón municipal durante la semana pasada. Su obra mantiene el nivel de otras muestras.

Anuncie en PRESENCIA
agencias en todo el país

Michael Jackson hospitalizado

WASHINGTON, 4 JUN (PL).- El cantante norteamericano Michael Jackson fue ingresado de urgencia en el hospital Saint Johns de Santa Mónica, California, a causa de un agudo dolor en el pecho, dijeron sus voceros.

Citado hoy por la prensa aquí, un portavoz del centro clínico, a donde el artista fue admitido, anoche, dijo que Jackson, de 31 años, se encuentra en condición estable y será sometido a una serie de pruebas de diagnóstico para determinar la causa que provocó el malestar.

La fuente no ofreció más detalles sobre el cantante, quien hasta el momento, se dijo, nunca padeció de problemas cardíacos.

CONFERENCIA DE PRENSA.- El escritor y periodista Roberto Alifano junto al embajador argentino, Héctor Iglesias y el nuevo agregado de prensa de esa repartición diplomática. A la derecha, Alifano durante su intervención en el Departamento de Asuntos Culturales de la República Argentina.

Intelectual argentino disertará sobre Borges en Casa de la Cultura

"Esta noche a Hs. 19 en el salón "Humberto Viscarra Monje" de la Casa de la Cultura, disertará el periodista y escritor argentino Roberto Alifano sobre el tema "Borges la trama de la ironía".

Roberto Alifano, nació en General Pinto (Peia, de Buenos Aires) en 1943. Es periodista y escritor. Autor de varios libros de ensayo, cuento y poesía. Fue corresponsal en Europa, Estados Unidos y Chile de la revista Panorama y del diario La Opinión.

Fue secretario de redacción de Siete Días y redactor del diario Clarín. Actualmente escribe para la agencia EFE y colabora en La Nación, Prensa, Clarín y La Razón. En el exterior es colaborador permanente de la revista Vuelta, que dirige Octavio Paz, del New York Times, del Magazine Littéraire, de El País y del Corriert della Sera. Desde 1975 hasta 1985 colaboró con Jorge Luis Borges, con quien ha compartido la traducción de las Fábulas de Robert Louis Stevenson, la poesía de Hermann Hesse, los relatos de Lewis Carroll y otros textos de diversos autores de literatura fantástica.

Su libro más reciente, Borges, Biografía verbal, editado por Plaza y Janés encabeza actualmente la lista de los textos más vendidos España y en Argentina. Premio Crítica Española 1988.- Dirige actualmente la revista Proa que acaba de aparecer en su tercera época; fue fundada por Borges y Güiraldes, entre otros, en 1922.

En mayo de 1989 viaja a la República Federal de Alemania invitado por la Universidad de Düsseldorf para dictar conferencias y un seminario sobre literatura hispanoamericana. La Universidad lo distingue con el título de Profesor Honorario. Dicta también conferencias en la Universidad de Mainz, Bochum, Colonia, Essen y Hamburgo. En Roma es premiado por Instituto Italo-Latinoamericano y pronuncia conferencias en las Universidades de Roma y Udine.

FLAVIADAS.- El domingo se cumplieron las "Flaviadas" en el Monticulo oportunidad en la que se estrenó un nuevo equipo estereofónico que reúne todas las ventajas técnicas para una audición perfecta. Roberto Machado aparece junto al equipo sonoro. El interés por estas sesiones musicales se acrecienta a medida que se ofrecen estas mañanas dominicales. El programa es selecto y de gran difusión.

Semana del medio ambiente

Después de haberse llevado a cabo el domingo, con gran éxito, la "marcha verde", y otras actividades preparadas para la ocasión, continúa hasta el domingo 10 la Semana del Medio Ambiente, organizada por CORDEPAZ, LIDEMA, Ministerio de Asuntos Campesinos y Agropecuarios, Municipalidades de La Paz, El Alto y Viacha, Prefectura del Departamento y Universidad Mayor de San Andrés.

Prosiguiendo con el programa, está prevista para hoy la inauguración del Seminario-Taller sobre Educación Ambiental, a horas 9:00 en la Prefectura del Departamento. De igual manera, en la Alcaldía de El Alto se dictará la conferencia "Problemática Ecológica de la ciudad de El Alto", a cargo de José Lorini y "Problemática del Medio Ambiente de la Ciudad de El Alto" a cargo de Waldo Vargas, a partir de horas 10:30.

Luego de un acto simbólico preparado para mediodía, el mismo que estará sujeto a un programa especial, se llevará a cabo un concierto en el Auditorio "Modesta Sanjinés" de la Casa de la Cultura.

Para mañana miércoles se ha programado una mesa redonda con el tema "La Contaminación del Medio Ambiente en Viacha", en la Plaza Juana Azurduy de Padilla de El Alto, donde también se realizará una misa de campaña. A horas 19:00 en el auditorio del Centro Boliviano Americano se presentarán las conferencias: "La Paz, un ecosistema frágil", y "La erosión en el altiplano".

Alifano en conferencia de prensa

El Departamento de Prensa y Cultura de la embajada de la República Argentina, reció al periodista y escritor Roberto Alifano que ofreció una conferencia de prensa en torno a Jorge Luis Borges y a otros escritores; sumando su palabra a temas relacionados con la cultura en general. También participó, espectalmente invitado, el actor Juan José Camero que llegó a La Paz a objeto de intervenir en la premiación de la "Llama de plata".

El acto fue abierto por el embajador argentino Héctor Iglesias quien dijo: "La embajada argentina tiene el orgullo y el honor de recibir al escritor y periodista Roberto Alifano con quien hacemos un reencuentro cultural entre Argentina y Bolivia. Don Roberto es un hombre político en muchos sentidos de la palabra, dominador del lenguaje y quizá no sea yo quien tenga que introducir su participación, sino es él quien tiene que absolver las preguntas que nunca son indiscretas, quizá sean las respuestas".

Luego el embajador dirigiéndose al visitante dijo: "Roberto me he permitido invitarlo a esta reunión para que junto con ustedes, ya sea con la inquietud de la prensa, los medios escritos o también la inquietud que tenemos cada uno de nosotros, aprovechemos esta presencia para escuchar de un hombre que domina el lenguaje, la vocación de nuestros pueblos para unirnos, integrarnos no sólo en el campo energético, económico, sino en éste, el de la cultura".

Lifano comenzó su diálogo con el público, cuya presencia agradeció porque era una posibilidad para cambiar ideas sobre uno de los grandes escritores de todos los tiempos: Jorge Luis Borges.

"Yo tuve el honor de colaborar, durante muchos años con este escritor, también la satisfacción de ser su amigo y acompañarle en muchas de sus aventuras literarias, por ejemplo en la traducción de la fábula de Robert L. Stevenson, la poesía de Hermann Hesa y otros textos".

La primera pregunta estuvo dirigida a la obra de Roberto Alifano. El dijo que su obra era limitada... "unos ocho libros" lo que hacía que él encontraba preferencia en hablar de la obra de otros escritores y se refirió a autores que estuvieron ligados a Borges: Bioy Casares, Silvina Ocampo y otros que fueron miembros de la redacción de "Sur" y que ahora editan la revista "Proa". Sin embargo, Alifano mencionó un trabajo con Borges: diálogos públicos, "que fueron experiencias muy enriquecedoras" (para él) y que dieron origen a dos libros, el primero de ellos "Conversaciones con Borges" y el último de reciente aparición "Últimas conversaciones con Borges". Ambas obras, dijo, dieron paso a una biografía llamada "Biografía verbal".

La obra amplia y magistral del poeta argentino, no es posible resumirla o comentarla en una reunión breve como fue la conferencia de anoche. Esa razón motivó que Alifano simplificara respuestas o se limitara a lo más sobresaliente del poeta. Así respondiendo a otra pregunta dijo: "Borges fue un hombre al que le encantaba el lado gracioso de la vida" e hizo referencia a la ironía borgiana. "Yo no recuerdo momentos tristes de Borges" acotó y habló de las bromas del escritor.

Alifano hizo amplia referencia a la revista "Proa", su contenido y colaboradores. PRESENCIA formuló una pregunta relacionada con nuevas firmas o figuras recientes en la literatura argentina, a lo que respondió el interlocutor: "Proa" recibe colaboración de escritores nuevos como Raúl Casal, Pablo Savini, Miguel Tórrez Borges y otros jóvenes autores que aparecen en diferentes números de la revista.

Respecto a la formación de grupo epígonos a los de Borges, Alifano dijo: "Hay una prolongación de lo que hizo Borges y su círculo". Mencionó otras publicaciones culturales y dijo que "AC" (Asuntos Culturales) no se publica a causa de deficit económico, pero que podría volver a la circulación.

Durante la conferencia, el embajador argentino mencionó la presencia de Yolanda Bedregal, en la sala, lo cual motivó palabras de reencuentro a su talenta, por parte de Alifano.

Ernesto Sábato

"La verdad del hombre sólo procede del arte"

Por Juan Manuel González

MADRID, JUNIO (EFE).- El escritor argentino Ernesto Sábato, que hoy presentó la última edición revisada de su obra "El Túnel", dijo a EFE que "Las grandes verdades del hombre no sólo no las proporciona la razón pura, sino que proceden del arte".

Sábato visita estos días España invitado por la Fundación Germán Sánchez Ruipérez como protagonista de unas jornadas de estudio literario dedicadas a sus obras.

En referencia a la habitual revalorización del inconsciente que realiza en sus textos, el escritor subrayó que "no conviene renegar de la razón, pero si del racionalismo".

El autor de obras claves de la literatura en castellano como "Abaddón el Exterminador" o "Sobre Héroes y Tumbas" resaltó su clara oposición "a la escisión brutal que el racionalismo efectuó sobre el hombre, sobrevalorando el intelecto, exaltando la razón pura y despreciando el inconsciente".

"Los sentimientos, los sueños y el amor son fuerzas irracionales", puntualizó el escritor bonaerense, quien señaló a la poesía como "medio de integración del pensamiento analítico con el pensamiento mágico e instrumento de trabajo ideal para conocer la integridad del hombre, ser compuesto tanto de mente como del inconsciente y sus pasiones".

La actual edición de "El Túnel", realizada por la editorial española Círculo de Lectores y revisada y corregida por Sábato, cuenta con un prólogo especial de éste y un epílogo autobiográfico y se ha publicado ahora con motivo del cercano ochenta aniversario de su autor.

Ilustrada por el pintor español José Hernández, esta edición de "El Túnel", provista de un peculiar diseño de letras capitulares y seis grabados especialmente ideados para la impresión, abre una serie de publicaciones que Círculo de Lectores dedicará a las creaciones de Sábato y que incluirá también "Sobre héroes y tumbas" y "Abaddón el exterminador".

A estos tres volúmenes, y cara a la conmemoración del próximo 80 aniversario de Sábato, el 24 de junio de 1991, seguirá un cuarto libro, formado por textos de valor documental y biográfico, enriquecido con fotos inéditas del escritor e ilustraciones sabidas del pincel de éste, quien cultiva la pintura y el dibujo de forma paralela a las tareas literarias.

Respecto a esta faceta poco conocida de su actividad creativa Sábato explicó: "mi primera vocación fue la pintura y cuando me dedico a ella lo hago con seriedad, pues no es en mi una afición, sino una variante del trabajo artístico que comparte con la literatura problemas comunes, como el mantenimiento el ritmo el sentido sagrado de la imaginación y la búsqueda de coherencia para encontrar mensajes y sentimientos".

"La pintura es más sana que la literatura -apuntó Sábato- y en mi caso, que es el de un escritor no profesional, su cultivo me paralelo al trabajo literario, a pesar de que mi pintura no es relajante, sino dramática y muy poco útil para la decoración y el consumismo".

Reconocido como creador singular en su país a partir de 1945, año en el que obtuvo el premio Ciudad de Buenos Aires por su libro "Uno y el Universo", y en el ámbito internacional hacia 1961, fecha de impresión de "Sobre Héroes y Tumbas", Sábato admitió hoy su "inevitable inclinación autodestructiva", que le ha llevado a "quemar el 80 por ciento, tanto de lo escrito como de lo pintado".

Premio Cervantes, máximo galardón de las letras hispanas, en 1984, y Premio Jerusalén, en 1989, Sábato manifestó que "todos los que hablamos castellano formamos una comunidad cultural, basada en la lengua -esa sangre del espíritu señalada por Unamuno-, y más sólida que cualquier otra comunidad construida sobre intereses político-económicos".

En esta línea de pensamiento iberoamericano, el escritor argentino precisó que "la conquista de América fue terrible, pero ningún imperio posterior puede criticarla, olvidando el hecho histórico de que todos los imperialismos son crueles y de que todas las grandes naciones se hicieron a sí mismas mediante atrocidades".

"Por ello, rechazó la leyenda negra sobre la conquista al igual que rechazó toda forma de demagogia y, aunque detestó las injusticias y las crueldades, advirtió que éstas son componentes igual que Roma, dejó tras de sí una gran cultura, de la cual surgieron poetas de la significación de Rubén Darío o César Vallejo", concluyó Sábato.

Sensibilidad de Roa Bastos

ASUNCION 4 JUN (EFE).- El escritor Augusto Roa Bastos, recibido hoy como ciudadano "ilustre y genial" en una sesión de honor del Congreso paraguayo, reclamó ante los legisladores mayor atención a los problemas sociales que afectan a miles de campesinos e indígenas de este país.

Roa Bastos, que el próximo 13 de junio cumplirá 73 años, acudió hoy al Palacio Legislativo para entregar simbólicamente al pueblo paraguayo el Premio Cervantes, que recibió hace dos meses de manos del Rey Juan Carlos I de España.

Los campesinos sin tierra, las familias sin vivienda y las comunidades autóctonas sufrían una situación de "exasperación y desesperación" y viven "desengañados por promesas que no se cumplen", afirmó el escritor durante la sesión conjunta de senadores y diputados.

Según datos oficiales, en Paraguay existen al menos 300.000 agricultores sin parcela propia y más de 120.000 familias sin casa.