Banco Nacional de Bolivia
BNB
El Banco más antiguo del país

Alan García acusa a Bush de no cumplir compromiso de Cartagena
Página seis

"Techo de Paja" vive en Paraguay
Página siete

Banco Nacional de Bolivia
BNB
El Banco más antiguo del país

BANCO CENTRAL DE BOLIVIA HEMEROTECA

PRESENCIA

MATUTINO FUNDADO EL 28 DE MARZO DE 1952
AÑO XXXIX- No 11.399- LA PAZ,BOLIVIA,MIERCOLES 23 DE MAYO DE 1990- 52 PAGINAS- Bs 1.-

BANCO CENTRAL DE BOLIVIA HEMEROTECA

EN ESTA EDICION

Traficantes incineraron cadáver de criminal

Narcotraficantes que operan en el Chaco incineraron el cadáver de uno de sus presuntos secuaces, que el sábado pasado provocara el estallido de una granada en un bar de Isinuta, matando a cinco personas (página 7).

FONPLATA apoyará proyecto de hidrovía

FONPLATA contribuirá a evaluar un estudio de viabilidad de la hidrovía Paraguay-Paraná, preparado por el gobierno brasileño (PRESENCIA del País, página

Fue firmado primer convenio "joint venture"

El Consorcio Agro-Industrial Boliviano y Norteamericana International Agro Bol Products, firmaron ayer el primer convenio de "Joint Venture" para inversión de riesgo compartido (página 4).

Bush insta a empresarios a invertir en Latinoamérica

El presidente norteamericano dijo a los empresarios estadounidenses que el deber actual es acelerar el desarrollo de la economía de mercado en América Latina (página 9).

Reunión de empresas estatales de petróleo

"El gas hará posible integración latinoamericana", fue el lema con que las empresas estatales de petróleo de 18 países latinoamericanos inauguraron su reunión ayer en La Paz (página 6).

Presidente egipcio advierte sobre choques

El presidente Mubarak dijo que estallarán nuevos y sangrientos enfrentamientos en Medio Oriente, tras la reciente masacre de palestinos (página 11).

YPFB: Superada la escasez de carburantes

La empresa estatal dijo que no se modificarán los precios de los combustibles, y por ya fue subsanado el desabastecimiento con 1,6 millones de litros (página 12).

ADN se moderniza para lograr victoria en 1993

Dirigentes adenistas preparan la modernización de su partido para lograr la victoria en las elecciones de 1993 y tener el poder (página 5).

Según informe reservado sobre acuerdos Paz-Bush

Se creará comando FF.AA.-DEA para lucha contra narcotráfico

Jefe del MBL denuncia que batallones de combate serían entrenados en el regimiento "Ranger", de Montero.- Advierte sobre ocupación militar de zonas productoras de coca y droga

El acuerdo suscrito recientemente en Washington por los presidentes Jaime Paz Zamora, de Bolivia, y George Bush, de Estados Unidos, prevé la creación en nuestro país de un comando conjunto de las Fuerzas Armadas y la Agencia Antidroga norteamericana (DEA), para dirigir la lucha contra el narcotráfico, denunció ayer el dirigente izquierdista Antonio Aranibar.

El comando FF.AA.-DEA tendría a su cargo la conducción de las "operaciones especiales" de dos "batallones de combate" que serían especialmente entrenados en el cuartel del regimiento "Ranger" ubicado al norte de Santa Cruz, dijo el líder del Movimiento Bolivia Libre, en una conferencia de prensa.

Aranibar dijo que las futuras acciones militares en las zonas productoras de coca y droga implicarán la eventual ocupación de ciudades y regiones, concentrándose tropas en los departamentos de Beni, Santa Cruz y Pando.

Según la información dada por Aranibar, que según dijo fue obtenida de asesores de la Cámara de Representantes de Estados Unidos, en Bolivia trabajan actualmente 101 efectivos militares estadounidenses, casi dos veces más que en Colombia y cinco más que en Perú.

(Más información, página 7).

"Cumbre" andina

El presidente ecuatoriano Rodrigo Borja (izquierda) saluda al canciller colombiano Julio Londoño (quien representa al presidente de su país, Virgilio Barco), poco después de inaugurarse ayer en las ruinas de Macchu Picchu la "cumbre" semestral del Grupo Andino. Atrás aparecen, de izquierda a derecha, los presidentes de Bolivia, Jaime Paz; de Perú, Alan García, y de Venezuela, Carlos A. Pérez.

La reunión, que concluirá hoy en con la firma de una declaración, se realiza en medio de estrictas medidas de seguridad [foto superior]. Página 6).

Fotos: Reuter

Aumenta la violencia entre israelíes y palestinos

JERUSALEM, 22 (Reuter).- La policía israelí reprimió hoy con gases lacrimógenos a 200 palestinos que marchaban pacíficamente con una petición al consulado de Washington en el este de Jerusalén en tanto subió a 22 la cifra de muertos desde que recrudeció la violencia por la matanza de siete trabajadores árabes el domingo.

En Jordania, mientras tanto, palestinos airados por la matanza de los obreros perpetrada en Israel por un judío que las autoridades describieron como desequilibrado mental, chocaron con la policía después de enfrentamientos previos en los que murieron dos personas.

Los manifestantes en Jerusalén también protestaban por la muerte de los siete palestinos, que dio fuelle al alzamiento que estalló hace 28 meses en los territorios ocupados de Gaza y Cisjordania.

Dos palestinos de Gaza fueron muertos hoy a balazos por las tropas y otro por colonos judíos, en tanto 29 fueron heridos por los soldados que mantuvieron un toque de queda sobre más de un millón de residentes de los territorios ocupados.

El presidente egipcio Hosni Mubarak, ante una conferencia socialista internacional en el Cairo, advirtió a Israel que no podría alcanzarse la paz si ignoraba los derechos de los palestinos.

"Los palestinos deben recuperar su tierra. ¿Están ustedes contentos con la lucha diaria y la pérdida de vidas cotidiana?", preguntó Mubarak refiriéndose a los líderes israelíes.

Fotos: Reuter

Control

Soldados registran a conductores de automóviles, durante un control de seguridad realizado ayer en Bogotá, de cara a las elecciones del próximo domingo.

Fotos: Reuter

Enfrentamiento

Un miembro de la iglesia griega en Jerusalén se enfrenta a un policía armado con un rifle automático, durante una manifestación realizada ayer por los palestinos frente al consulado estadounidense.

BAMIN enjuicia a cuarta parte de sus deudores

Cerca de 120 mineros medianos, chicos y cooperativistas, que representan 25% de los deudores del Banco Minero, afrontan juicios coactivos ante la justicia ordinaria por obligaciones en mora, informó el presidente de esa entidad, Jaime Ascarrunz.

La autoridad informó que la cartera en mora del Bamin asciende a 21 millones de dólares que ha provocado su iliquidez y le ha obligado a solicitar un crédito puente de más de once millones de dólares al Banco Central, para cubrir sus obligaciones ante organismos internacionales.

El alto funcionario de gobierno lamentó las medidas "precipitadas" adoptadas por los cooperativistas mineros, que tomaron las agencias del Banco Minero en Tipuani en señal de protesta por la detención judicial, el jueves, del presidente de la Federación Regional de Cooperativas (FERRECO), Vladimir Schmitd, y en demanda de la atención a un pliego de peticiones.

Al finalizar la tarde de ayer, el juez 10º de Instrucción en lo Civil de La Paz, dispuso la libertad del presidente de FERRECO tras un memorial presentado por el Banco Minero.

Empero, el secretario general de FERRECO, Waldo Bustamente, afirmó que la libertad de Schmitd no detendrá la protesta de los 10.000 cooperativistas que exigen una solución global a su deuda en mora.

(Más información, página 12).

La década sombría

Por Pablo Dermizaky

Lo exasperante en el subdesarrollo es su condición incorregible, que parece desprenderse de la brecha cada vez más honda que separa a los países ricos de los pobres. Esta brecha no ha dejado de crecer desde la revolución industrial y el período de colonización que fue su consecuencia, acentuándose durante los años ochenta, recién transcurridos, que constituyen una década sombría para la humanidad.

Mientras la **economía** de los países desarrollados crecía entre 1983 y 1989 a un ritmo promedio sostenido de 3.5% al año, la del tercer mundo decrecía ostensiblemente. El P.B.I. de América Latina disminuyó su crecimiento de una tasa promedio anual de 5.3% en los años 70, a 1.2.% entre 1981 y 1989. El P.I.B. per-cápita de la región declinó en el mismo período un 8%. En Bolivia, el P.B.I. se redujo en un 12% desde 1978 a 1987.

La **deuda** del tercer mundo llegó en la década pasada a 5.300 billones de dólares, de la cual la más alta corresponde a América Latina (434.000 millones de dólares), seguida por Africa y el Medio Oriente (264.000 millones), Asia Oriental y el Pacífico (205.000 millones), y el sudeste asiático (100.000 millones). No cabe duda de que la deuda es un dogal que asfixia a los deudores, pues son múltiples sus consecuencias negativas: no se dispone de capitales de inversión que, por otra parte, han sido drásticamente reducidos por los países acreedores, única fuente de inversiones en el mundo actual. La inversión directa mundial en América Latina y el Caribe bajó desde el comienzo de la crisis de la deuda a un 5.3% en 1986-87, contra 12-13% en 1977-81. El servicio de la deuda externa genera una "corriente perversa" hacia el mundo desarrollado, que desde 1984 sumó 180.000 millones de dólares, equivalente a más del 5% del P.I.B. de la región. De 1982 a 1987 salieron de Argentina 19.600 millones de dólares por el servicio de la deuda y por fuga de capitales. Esta última llegó a 8.000 millones de dólares en los dos años últimos (1988-90). De México, que lleva la delantera en esta materia, fugaron 84.000 millones de dólares hasta mediados de 1989, y 33.000 millones de Brasil, el segundo en esta siniestra competencia (despacho de EFE, desde ciudad de México, 1-7-89).

La inflación, que es un fenómeno crónico en América Latina, se aceleró en los tres últimos años y llegó en 1989 a la cifra global, sin precedentes, de 994.2%, siendo los casos más agudos los de Argentina, Nicaragua, Perú y Brasil.

La relación entre los **términos del intercambio** se deterioró mucho más en la década pasada, pues mientras bajaron consistentemente los precios de las materias primas que producen los países subdesarrollados, subieron los de las manufacturas que éstos importan, así como las tasas de interés, y recrudeció el **proteccionismo**, una práctica restrictiva y discriminadora de los países industrializados que convierte el comercio libre en pura hipocresía, según se ha dicho. Un caso patético de proteccionismo que anula los buenos propósitos de un proyecto está en las cuotas de importación de azúcar a los Estados Unidos de América. Este país comenzó en 1983 la llamada "Iniciativa para la Cuenca del Caribe" (Caribbean Basin Initiative), que bajo el lema "comercio, no ayuda" (trade, not aid), se proponía estimular la economía de 28 países caribeños y de América Latina. El plan fracasó porque las cuotas de azúcar garantizan utilidades a los productores estadounidenses inflando sus precios al doble del nivel mundial y restringiendo las importaciones. De esta manera, los 12.600 azucareros norteamericanos obtienen una ganancia adicional de 260.000 dólares por año, cada uno, en detrimento del peculio de los consumidores de ese país que subvencionan este programa con tres mil millones de dólares por año, y a costa de 400.000 puestos de trabajo perdidos desde 1982 en los países productores de azúcar del Caribe y de América Latina. A pesar de esto, la situación de las cuotas de azúcar no cambiará porque los intereses involucrados son "muy poderosos" y cuentan con el apoyo de importantes líderes del Congreso, algunos de cuyos nombres publicó la organización de defensa del consumidor "Public Voice", y cuya influencia se deja sentir claramente en las decisiones del Ejecutivo estadounidense. (TIME, 23-4-90). Así de simple:

Este **proteccionismo** de los países del Norte se traduce en una reducción de los ingresos de los países atrasados igual al doble de la cooperación al desarrollo que prestan aquellos, además de su efecto negativo sobre las economías de los últimos. (Eugenio Lahera, "Cono Sur", mayo-junio 1990). De esta manera, la cooperación al desarrollo, que es insuficiente porque no llega ni al 1% del P.I.B. prometido por los "cooperantes", es una cortina que pretende disimular la agresión económica implícita en la desigual relación del intercambio, en las barreras proteccionistas y en la "corriente perversa" de la deuda externa. La cláusula de la nación más favorecida es asimismo discriminatoria contra los productos exportables de los países del Sur (textiles, ropa, calzado), porque tiende a ser más alta para éstos que para las mercancías de los países desarrollados (Eugenio Lehera, "Cono Sur").

Según el último informe de UNICEF, el gasto per-cápita en **salud** en los 37 países más pobres del mundo se redujo a la mitad en los años ochenta, mientras aumentó la mortalidad infantil. En Chile, uno de los pocos países cuya economía no está en ruina, fuventa mil niños en edad pre-escolar y en situación de pobreza absoluta no reciben educación de ninguna 'aya y 'iven en condiciones sub-humanas. América Latina gasta anualmente el 0.25% de su P.I.B. para atender a la maternidad y a la infancia, con lo que sus recursos humanos seguirán degradándose indefinidamente. La malaria, que oficialmente había sido erradicada de la tierra hace medio siglo, es nuevamente una amenaza en las poblaciones hambrientas del Sur (OMS.)

Hace tiempo que la denominación de **tercer mundo**, inventada por Alfred Sauvy en 1952, ha quedado desactualizada por la aparición de un cuarto y un quinto mundos, que son sub-mundos en la realidad, no en la dimensión parcial del concepto, sino en la sub-humana. Por este mismo hecho, no es realista el optimismo de algunos autores que, como Jean Claude Chesnais, opinan que "Occidente pierde la preeminencia. ¿Quién se la arrebata? El Tercer Mundo, los desheredados de la tierra"; y que "los países pobres no están estrangulados por la espiral infernal de la pobreza". ("La revancha del Tercer Mundo", 1987) Es probable que este autor, nacido y educado en el primer mundo, observe la realidad de nuestros pueblos a través de un prisma fabricado en el Norte, donde a veces se entiende el sub-desarrollo como efecto de causas solamente imputables a quienes sufren esta condición.

El presidente del B.I.D. ha calificado a los años ochenta como una "década perdida". Más que eso, es una década sombría, porque las nubes que secularmente oscurecen el cielo de los países dependientes se han vuelto más densas y se extienden amenazantes hacia el horizonte del siglo veintiuno.

Pablo Dermizaky es abogado internacionalista. Reside en Cochabamba.

Aprovechamiento del río Pilcomayo

Por Arturo Liebers Baldivieso

La cuenca hidrográfica del Pilcomayo cubre una superficie de 90.000 km2, y se extiende por las tres unidades morfológicas que caracterizan al país: Cordillera de Los Andes, Sierras subandinas y llanura chaqueña, correspondientes a los departamentos de Oruro, Chuquisaca, Potosí y Tarija.

Internacionalmente, forma parte de la Cuenca del Plata; sin embargo, los recursos hídricos del Pilcomayo se generan totalmente en Bolivia porque las precipitaciones pluviales y el sistema de drenaje se desarrollan en la cordillera andina, sierras subandinas y el chaco húmedo hasta las serranías de Bibobo; a partir de las cuales el río discurre en la llanura chaqueña con cauce divagante y ausencia de afluentes.

En territorio argentino y paraguayo, el río sirve de límite internacional, constituyendo un curso "contiguo" que por las reducidas precipitaciones, alta evaporación y mínima pendiente, desaparece. No se ha comprobado que el curso fluvial que se forma a partir de los Esteros de Patiño, denominado por argentinos y paraguayos como Pilcomayo sea el mismo río que el que nace en territorio boliviano".

El río Pilcomayo es permanente con un caudal medio de 200 m3/seg y extremos de hasta 6.000 m3/seg., en el verano, y mínimos extremos de 15 m3/seg. en los meses críticos del estiaje. Esta irregular distribución de caudales está directamente relacionada con el régimen de lluvias en los meses del verano, constituyendo el intervalo abril-noviembre, un extenso período de estiaje.

En lo referente al potencial de tierras para el desarrollo agropecuario, la llanura **chaqueña** es la que presenta mejores condiciones por sus características edafológicas (calidad de suelos), baja pendiente y por su extensión; existen aproximadamente 200.000 Has. en las márgenes del Pilcomayo.

En las sierras subandinas, separadas por estrechos valles así como en la cordillera de los Andes, por su abrupta topografía, el potencial de tierras aptas para la agricultura es reducido, haciendo inviable el desarrollo de un "proyecto único".

Considerando los acuerdos internacionales de derecho fluvial, el Pilcomayo constituye un curso de carácter "sucesivo" porque en Bolivia se encuentra el curso superior y, a partir del hito Esmeralda o punto trifinio, límite entre los tres países, se considera el curso inferior en territorio argentino y paraguayo.

Por este concepto jurídico internacional se firmó la resolución 25 en la IV Reunión de Cancilleres de los Países de la Cuenca del Plata (Paraguay, junio de 1971), conocida también como "Declaración de Asunción" sobre aprovechamiento de los ríos internacionales, cuyo artículo 2º dice textualmente: "en los ríos internacionales de curso sucesivo no siendo la soberanía compartida, cada Estado puede aprovechar las aguas en razón de sus necesidades siempre que no cause perjuicio sensible a otro Estado de la Cuenca".

Inmediatamente después, Bolivia participó en una reunión bilateral con Argentina en la que, lamentablemente, se firmó un Acuerdo de "Consulta Previa" para el aprovechamiento del río Pilcomayo.

Estos negativos antecedentes diplomáticos han permitido que Argentina y Paraguay exijan la firma de un acuerdo sobre distribución de caudales del río Pilcomayo e impidan la construcción, en territorio nacional, de proyectos que impliquen consumo de agua (riego, dotación de agua potable, industria, etc.).

Las reuniones de cancilleres de la Cuenca del Plata en 1968 en Santa Cruz, 1969 en Brasilia y 1971 en Asunción, recomendaron la ejecución de estudios conjuntos mediante el proyecto **"Pilcomayo trinacional"**, que se desarrolló con asistencia técnica de la OEA, en dos fases.

En la primera fase (1973-1977), se realizó una evaluación de los recursos naturales y la identificación de proyectos de aprovechamiento múltiple para el desarrollo integral de la cuenca. En territorio boliviano se identificaron los proyectos Pilaya, Icla, Machigua, Yuquirenda, El Chorro, Villamontes-Sachapera, Ibibobo, Crevaux, habiéndose recomendado por su magnitud y viabilidad, el estudio y desarrollo del proyecto Icla-Villamontes-Sachapera.

La segunda fase del proyecto (1979-1981), formuló un programa de desarrollo de la "Zona Trifinia", que corresponde a un área circular de 150 km. con centro en el hito Esmeralda en que convergen los limites de los tres países de la cuenca, habiéndose nuevamente recomendado en territorio boliviano, desarrollar el proyecto Icla-Villamontes-Sachapera, es decir, un proyecto múltiple de regulación de caudales mediante la construcción de una presa de embalse para controlar crecidas, sedimentos, generar energía eléctrica, con obras hidráulicas de derivación en el angosto de Villamontes, desarrollar la agricultura bajo riego de 50.000 Has. (30.000 Has. en la margen derecha hasta Sachapera y 20.000 Has. en la margen izquierda). Es necesario señalar que Bolivia realizó en 1978 estudios de factibilidad del proyecto Icla, mediante la empresa Shawinigan, que recomendó contemplar el proyecto conjunto puesto que solamente la componente hidroeléctrica no era rentable.

En la reunión de cancilleres de la Cuenca del Plata, realizada en Santa Cruz de la Sierra en noviembre de 1981, la representación boliviana gestionó la aprobación de una resolución que recomiende la creación del proyecto conjunto Villamontes-Sachapera. Pero, [illegible] mente fue aprobada la [illegible] Nº 178 declarando de [illegible] ejecución del proyecto [illegible] rente Villamontes-Sachapera, [illegible] decir, la referente al [illegible] agrícola bajo riego.

Esta resolución, [illegible] delicado antecedente [illegible] berania nacional sobre [illegible] del río Pilcomayo, [illegible] obras de regulación [illegible] pueden realizarse en [illegible] donde se generan los [illegible] hídricos y existen las [illegible] topográficas y geológicas [illegible] construcción.

Considerar prioritaria [illegible] ejecución de una obra [illegible] de regulación de caudales [illegible] angosto del Icla, para [illegible] sedimentos, laminar [illegible] generar energía y [illegible] caudal medio de 55 [illegible] durante todo el año, es [illegible] el desarrollo agrícola [illegible] en Bolivia, significa [illegible] total de los recursos [illegible] generados y regulados [illegible] a las repúblicas de [illegible] Paraguay creando el [illegible] prelación de uso [illegible] mente no podrá ser [illegible]

A la fecha, se [illegible] proyecto hidroeléctrico [illegible] más de generar energía [illegible] posibilitará el riego en [illegible] de Chuquisaca y [illegible] parte, los estudios de [illegible] Sachapera indican que [illegible] "caudales a regimen [illegible] necesidad de construir [illegible] dráulicas de regulación [illegible] puede regar hasta 48.000 [illegible] la llanura chaqueña.

Por estas razones, es [illegible] dable realizar "estudios [illegible] lizados de factibilidad" [illegible] componentes y del [illegible] tegrado para definir la [illegible] nacional más adecuada [illegible] que necesariamente [illegible] como meta principal [illegible] ranía nacional en el [illegible] chamiento del Pilcomayo.

En la actualidad, Bolivia [illegible] pone de un instrumento [illegible] que defina políticas y [illegible] sobre el aprovechamiento [illegible] Pilcomayo, razón que [illegible] vado a presentar en la [illegible] de Diputados un [illegible] que instruye al Poder [illegible] definir en un corto [illegible] políticas y estrategias [illegible] sentar definitivamente [illegible] nacional sobre este [illegible] curso fluvial.

Finalmente, es oportuno [illegible] mendar que los departamentos [illegible] de Oruro, Chuquisaca, [illegible] Tarija que integran la cuenca [illegible] Pilcomayo, antes que [illegible] desintegración nacional [illegible] jugar un rol protagónico [illegible] mental de "integración, [illegible] y soberanía nacionales".

Arturo Liebers Baldivieso [illegible] tado por Tarija y especialista [illegible] recursos hídricos.

Democracia latinoamericana: Entre la verdad y el olvido

Por Juan del Granado Cosío

Al cabo de 16 años de inmisericorde acción dictatorial, la gran mayoría de los chilenos cree que el conocimiento de la VERDAD es el primer paso de una transición hacia un verdadero sistema democrático, en el que pueda darse efectivamente la RECONCILIACION entre la estructura del Estado y la colectividad.

Se ha formado por ello, por Decreto Presidencial, una Comisión de "Verdad y Reconciliación" que tiene como misión central la de investigar las graves violaciones a los derechos humanos producidas desde el 11 de septiembre de 1973, hasta el restablecimiento democrático constitucional de 1990. El tema de la violación de los derechos humanos en Chile fue descrito por el presidente Patricio Aylwin como "...una herida abierta en el alma nacional que no puede ser ignorada ni cicatrizará por ningún intento de olvidarla..."

Y es que la democracia, como objetivo estratégico de la construcción de nuevas sociedades en Latinoamérica, no puede permitir la impunidad del terrorismo de Estado, más allá de que éste haya tenido el tiempo histórico y político para tejer toda una red institucional legalizadora de la violencia del Estado en contra de la sociedad civil, como es el caso de Chile.

Los principales responsables de los crímenes de lesa humanidad cometidos en Chile a lo largo de 16 años --Pinochet entre ellos-- no le temen tanto a la acción de los Tribunales porque ellos mismos, cuando ejercieron el poder dictatorial, convirtieron la administración de Justicia en un apéndice eficiente de la represión institucionalizada. Por lo demás en 1978 se dictó una ley de auto-amnistía para los represores y la actual Constitución Política impide cualquier posibilidad de Juicio Político a la administración dictatorial. Pero los criminales chilenos le tienen un inmenso miedo a la VERDAD.

Están casi horrorizados ante la sola posibilidad que se descorra el manto ignominioso del silencio institucional con el que se cubrieron los mostruosos crímenes colectivos de centenares de chilenos, especialmente en los primeros años, después de 1973.

Saben que no hay posibilidad de accionar procesos judiciales, pero les preocupa más quedar al descubierto y recibir la sanción moral de la opinión pública que hasta ahora no ha podido pronunciarse porque simplemente se le ocultó la verdad.

Son por lo menos 700 los casos de detenidos-desaparecidos los que se hallan meticulosamente registrados e investigados por los organismos chilenos de Derechos Humanos --especialmente por la Vicaría de Solidaridad de Santiago, dependiente de la Iglesia--, y la luz de verdad que se haga sobre estos casos, alumbrará y disipará las penumbras del pasado chileno.

Ejecuciones sumarias, asesinatos colectivos, fosas comunes clandestinas, torturas aberrantes e inmisericordes sobre personas indefensas, violaciones sanguinarias de todos los derechos ciudadanos... todo ello y mucho más deberá investigarse y aclararse. Deben encontrarse los cuerpos de los desaparecidos, debe establecerse el procedimiento que se siguió para eliminarlos y se deben identificar los autores o los responsables directos e indirectos.

No puede ni debe haber impunidad en Chile, lo dicen la mayoría de los actuales dirigentes democráticos, y la fuente mayor de impunidad está en el ocultamiento de los hechos sangrientos del pasado. Y por eso el interés nacional de buscar y encontrar la verdad. Se verá luego si esa VERDAD puede constituir base para buscar JUSTICIA --se verá especialmente si la administración de justicia chilena está capacitada para ello- y esa posibilidad podría además vitalizar la SANCION.

Lo paradójico es que mientras que para los gobernantes chilenos no puede haber democracia sin VERDAD, para el presidente argentino Menem la democracia debe "olvidar y perdonar". ¿Y qué es lo que quiere olvidar y perdonar Menem? Al menos 30.000 desapariciones forzadas de compatriotas suyos inmolados en aras de la "doctrina de la seguridad nacional", y al menos seis años de terrorismo de Estado en los que los "comandantes", actualmente presos y condenados por la justicia, encerraron en un puño de hierro a la sociedad entera. ¿Le hará bien a la sociedad latinoamericana, esforzada en la hora actual por edificar sistemas políticos dignos, olvidar la barbarie de los regímenes de fuerza?

¿No será más bien que necesitamos profundizar la VERDAD, para que ella sea un espejo indeleble de la historia en la que se miren los pueblos, sus gobiernos y sus dirigentes?

En nuestro país, más allá de las dificultades que significan cuatro años de Juicio Plenario ante la Corte Suprema de Justicia en contra de la dictadura más reciente, no puede ser más evidente que somos fervientes partidarios de la VERDAD, que la misma está conectada con la JUSTICIA y que la SANCION que debe imponerse a los responsables, después de un juicio justo, no podrá ni deberá ser después archivada por algún mediocre que llegara al Palacio de Gobierno, porque no se trata de sancionar para "vengar", sino para construir, para edificar espacios de vida política más dignos, más civilizados, más acordes con la tradición noble y heroica de nuestro pueblo.

Ojalá en Latinoamérica la VERDAD derrote al olvido.

Juan del Granado Cosío, es abogado de la COB y de la Parte Civil en el Juicio de Responsabilidades.

Más allá del proyecto Icla

Por Sixto Valdez Cueto

Rostros que expresaban satisfacción y palabras que convocaban a no ser "tan ingenuos", era lo que se observaba y escuchaba, el jueves 17, en los pasillos y salones del Palacio Prefectural de Sucre cuando concluyó -con una decena de discursos- el Debate Nacional sobre el proyecto múltiple Icla, al que asistieron más de un centenar de representantes locales y nacionales: El gobierno envió 30 delegados. Chuquisaca tuvo la presencia de unos 60 "defensores regionales"; Potosí y Tarija, unos 10 delegados.

"Estoy satisfecho. Hemos logrado más de lo que esperábamos", afirmó el principal impulsor de Icla, Ing. Mario Ramírez, quien en horas previas había dicho públicamente que "la presencia del Ejecutivo, tiene un sólo objetivo: cancelar el proyecto Icla. Y nada más". En cambio el dirigente cívico, Gastón Betanzos, declaró con palabras discretas: "Hemos logrado la voluntad política del gobierno. Ojalá no sea pura literatura. Creemos que parcialmente hemos logrado nuestros objetivos".

Políticos "oficialistas" y "opositores" coincidieron cuando manifestaron que "los resultados eran positivos". Empero no faltaron quienes en medio de la emoción y, tras haber entonado el himno a Chuquisaca, fueron más allá de la satisfacción momentánea, y convocaron a la población y a sus dirigentes a "hacer un seguimiento, paso a paso, para que el gobierno no siga postergando las aspiraciones regionales".

Esa "voluntad política del gobierno" se resume, según los participantes del debate, en haber logrado la presencia del Poder Ejecutivo a través de tres ministros de Estado, subsecretarios, y de los responsables principales de instituciones estatales; el proyecto ingresa "oficialmente" a los planes del gobierno con la condición de ser "mejorado" y "actualizado" dentro de los parámetros financieros del país y de organismos internacionales como el BID, FMI y BM.

Se define a Icla como "proyecto hidroeléctrico que produce energía eléctrica y regula las aguas del río Pilcomayo". Una comisión, conformada por autoridades de los ministerios de Planeamiento y Energía, ENDE, YPFB y la Asociación Icla, trabajará en forma conjunta a partir de ahora. La Cancillería de la República se encargará de las negociaciones internacionales con Argentina y Paraguay para la regulación de aguas destinadas al mercado externo.

La Unidad de Análisis de Política Económica (UDAPE) realizará un estudio específico sobre el impacto macro económico nacional del proyecto y sus consecuencias en la región de Chuquisaca. El Ministerio de Planeamiento y Coordinación solicitará, al BID, "consultores para la elaboración de los términos de referencia destinados a la licitación de estudios por consultoría de la evacuación de sedimentos". Se realizará un "Plan Integral de control de erosión que incluya las soluciones aconsejables (cobertura vegetal, obras hidráulicas, etc)"; y otras recomendaciones más.

En apariencia, Chuquisaca ha logrado un triunfo, que en verdad no es para tanto. "Ha sido un pequeño triunfo", dijeron muchos representantes regionales. Y ello, es cierto. El proyecto Icla, recién es importante para el Ejecutivo, luego de haber sido aplazado durante más de una década. Empero, tampoco es suficiente la "voluntad política", porque -ojalá no sea así- la actitud del gobierno puede ser una especie de analgésico que neutraliza a los chuquisaqueños en su lucha cívica.

Esperamos que no sea una "simple salida" del gobierno la cual quiere disminuir el número de peticiones que hacen las regiones del país. Ojalá se ejecutar Icla, no tengamos que aguardar unos diez años más.

Icla es importante para Chuquisaca, pero hay que tener claras las ideas: Icla no es la única alternativa. Hay otras, por ellas hay que luchar, [illegible] paros ni con discursos, sino con propuestas técnicas. Para [illegible] querimos representantes [illegible] nivel", "preparados" y "[illegible] que estén dispuestos a [illegible] al Ejecutivo con fundamentos [illegible] ales y factibles.

Se debe buscar, principalmente, la dignidad y la vida [illegible] bre, porque el analfabetismo, [illegible] morbimortalidad, la marginalidad [illegible] campesina, la explotación [illegible] mujer, la falta de caminos, [illegible] xistencia de apoyo económico [illegible] técnico a los miles de campesinos, la ausencia de reactivación industrial, la crisis de la [illegible] ra famosa universidad San Francisco Xavier, el crecimiento desordenado de la periferia con [illegible] tros de pobreza, y otros más [illegible] pueden estar al margen de la agenda propugnada por el Comité Cívico y por los parlamentarios chuquisaqueños.

Hay mucho que hacer, [illegible] que descubrir, mucho que [illegible] Sería peligroso que se cumpla la sentencia que expresó un [illegible] dor chuquisaqueño: "Icla [illegible] el opio de los chuquisaqueños". Icla ha sido y es trascendental, pero no soluciona los problemas estructurales del departamento. Cuidado que por alentar una sola idea, continuemos [illegible] miendo y dejando de lado [illegible] proyectos..."

* Sixto Valdez C., es [illegible] de Radio Loyola y corresponsal [illegible] radio Fides (La Paz) en Sucre.

PRESENCIA

Fundado por Jorge Cajías K. el 1 de Marzo de 1952

Directora
Ana María Romero de Campero
Subdirectores
Carlos Ossin Amatller - Mario Maldonado Viscarra

La Paz, Bolivia, miércoles 23 de mayo de 1990

"Paez, 200"

Por Arturo Uslar Pietri

A los 200 años de su nacimiento, la gran figura histórica del general José Antonio Paez, tres veces presidente de Venezuela, sigue siendo mal conocida.

Hijo de los llanos occidentales de Venezuela, de modesto origen, adolescente todavía mata a un salteador de caminos y tiene que huir a lo más hondo de la llanura. Con un bagaje rudimentario de escuela, se forma en la vida dura y salvaje de los pastores de ganado de su tiempo. Peón ganadero, arreador de manadas cimarronas entre los caimanes de los ríos, los salteadores y la soledad, muestra rápidamente condiciones de valor, de decisión y de inteligencia que lo destacan.

De capataz pasa a pequeño negociante de reses. Cuando comienza la guerra de independencia, el torbellino lo arrastra. Tiene todas las condiciones para transformarse en un jefe nato de hombres. Con su arrojo y su astucia de hombre de la naturaleza, se destaca pronto como jefe de guerrillas. Varias veces está a punto de perecer. Cuando ya tiene seguidores propios encuentra a Bolívar, reconoce su superioridad y se le somete. Lo que viene después son los largos años de la guerra contra las fuerzas realistas en la llanura.

Es la época que ve surgir a Boves, aquel insólito caudillo de montoneras, que pone en peligro a los defensores de la independencia. Va a resultar el natural heredero de esa jefatura tan primitiva y tan entrañable. Las escenas de la vida en su campamento lo pintan en una relación paternal y dura con sus tropas colecticias. Lo llaman "el taita", y también "el caliire", por alusión a su faz sanguínea y su cabello rojizo.

Las hazañas que realiza en esos años son legendarias. Es él, en primer lugar, a quien se debe haber podido consolidar la base territorial necesaria para ganar la independencia. A los 30 años es general en jefe y contribuye a ganar heroicamente la batalla decisiva de Carabobo.

La guerra de independencia de Venezuela fue la más larga, cruenta y costosa de toda la América española. Dura quince años, destruye casi toda la riqueza creada en tres siglos, hace desaparecer la tercera parte de la escasa población, y toma como escenario todo el espacio geográfico y humano que va desde el Caribe y el Pacífico hasta los límites de la Argentina. Siguiendo el ejemplo de Miranda, sus grandes conductores van a tener una visión continental de la lucha y del destino americano. Bajo el mando de Bolívar, de Sucre, de Flores, de muchos otros, soldados venezolanos van a combatir, por ocho años, en todos los escenarios geográficos del continente sur.

Paez es el hombre que se queda en la tierra nativa. No participa en ninguna de las expediciones, después de asegurada la independencia de Venezuela permanece en ella, no va ni siquiera a la capital de la nueva nación creada por Bolívar, que era Bogotá. Inevitablemente, se va a convertir en el jefe natural de la parte venezolana. Más allá y más alta que la figura de los magistrados institucionales está su indiscutida autoridad. Va a ser el hombre de Venezuela, la cabeza visible a la que todos miran, el árbitro natural del destino del país, mientras sus antiguos compañeros de armas luchan en Colombia, el Ecuador, el Perú y la futura Bolivia.

Cuando llega la hora, acaso inevitable, de la desintegración de la vasta estructura política que Bolívar había querido forjar, Paez es el hombre de Venezuela y el que se pone a la cabeza de las aspiraciones de los separatistas.

La muy importante etapa de su vida pública que comienza entonces ha resultado la más debatida y deformada por los juicios superficiales y partidistas. Los historiadores liberales, que fueron los que escribieron la historia del país en el siglo XIX, lo desconocieron y deformaron apasionadamente. Así vinieron a resultar dos Paez, el resplandeciente héroe de la guerra de independencia, y el maltratado y negado que surge a partir de 1830. Sin embargo, hoy es necesario reconocerlo, esos años que van desde 1830 hasta 1846 fueron los de un noble y generoso ensayo de vida republicana y democrática, de escrupuloso respeto a la Constitución, de administración ilustrada y creadora. Cuando es elegido para sucederlo, en 1834, el señor doctor José Vargas, los compañeros de armas de Paez se insurrectionan, deponen al presidente y nombran al caudillo jefe del movimiento usurpador. Paez no sólo no acepta, sino que, cumpliendo una orden del doctor Vargas, a la cabeza de sus tropas, vence a los amotinados y restituye a Vargas al ejercicio de la presidencia.

La reacción contra él parte de dos frentes, en una campaña apasionada y poco veraz de propaganda contraria que dirige el recién fundado Partido Liberal y en la rivalidad mezquina del hombre que él ha contribuido decisivamente a llevar a la presidencia, el general José Tadeo Monagas.

Lo que vendrá después es la guerra federal, que va a arabar de dividir y anarquizar el país, la trágica vuelta de un Paez viejo para la tarea imposible de restablecer la paz, el triunfo liberal y la condena largamente repetida de los historiadores liberales en aquella gran figura histórica.

Esto es precisamente lo que ahora habría que replantear en la ocasión del bicentenario de su nacimiento, para restituir en toda su integridad genuina a este personaje excepcional en la historia de la América hispana.

Arturo Uslar Pietri es historiador y periodista venezolano. Ganó el premio literario español "Príncipe de Asturias 1990".

...l sueño andino

...mérica ciudadela de Machu Picchu es ...de la reunión semestral de los man... del Pacto Andino, un proceso que pe... ...s 21 años de vida no ha logrado aún ...dirse como un espacio económico, poli... ...cultural común.

...de las características de las gentes naci... ...esta región, dominada por la cordillera ...Andes, pareciera ser la de la persisten... ...por eso que el "sueño andino" se man... ...en un proyecto para constituirse algún ...muy lejano, en una de las células vita... ...gran patria latinoamericana.

...tivo de otros acontecimientos mun... ...que se suceden con vertiginosidad, con... ...a restar interés a este proceso integra... Tanto se ha oído hablar del Pacto An... ...estos años y se han visto tan pocos ...que no es fácil vencer el escepticismo ...ercan sus periódicos relanzamientos.

...ecía, desde 1969 en que fue fundado en ...ad colombiana de Cartagena, han sido ...s intentos por rectificar su rumbo. El ...ente de ellos data de 1987 y pareciera ...por buen camino. Es sobre él que se ...el esfuerzo de nuestros mandatarios ...convertirlo en un bloque compacto. Mien... ...proyecta hacia afuera con una sola voz, ...interior se sientan las bases para lo que ...mercado común hasta 1999.

...que este es un tiempo cargado de temo... ...cambios dentro de la subregión, se hace ...ible la suficiente dosis de voluntad poli... ...ra que el proceso siga andando. Los ...ganos del área, incluyendo nuestro pre... ...se disponen a suscribir un documento ...blezca algunas metas concretas para ...proceso se consolide.

...s buenos deseos se cumplen sin tropie... ...ultaría que al ingresar al nuevo siglo los países del área andina no sólo tendrían una moneda común, sino que estarían también en condiciones de realizar un fluido intercambio de bienes y servicios. Hay optimismo en esta materia, pues las estadísticas muestran que durante el año pasado el comercio intrarregional subió en un 15 por ciento.

El énfasis que ahora se percibe en este acuerdo integracionista tiene mucho que ver con la ideología imperante en la región, que es la del libre mercado.

El Pacto se ha despojado de aquel lenguaje burocrático y proteccionista, y se mira como un espejo en el desarrollo de la Comunidad Económica Europea.

Pero si bien es innegable que la integración está en el más alto nivel político, es perceptible que no se ha encarnado aún en los habitantes del área. Los "andinólogos" están divididos entre los que consideran que ese sentido de pertenencia a la región vendrá como emergencia de la integración económica y en los que insisten en que el proceso tiene que partir de la base.

De momento y para nuestro pesar, todo el esfuerzo desarrollado estos años para mostrar a la región como un todo, sólo ha servido para proyectarla como la cuna del narcotráfico. Terrible baldón el que pesa sobre quienes han tenido la suerte de nacer en los Andes y que nuestros mandatarios están obligados a borrar.

El desafío que tienen por delante Bolivia, Colombia, Ecuador, Perú y Venezuela no es pequeño, pero ciertamente que merece la pena acometerlo.

Los avances que se logren, por pequeños que sean, irán tejiendo una red de coincidencias, afanes e historia común sobre la que se construirá la integración.

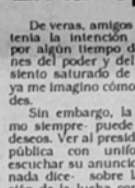

El tejo

Por Juan Cristóbal Soruco Q.

En la repetición NO está el gusto

De veras, amigos y amigas, que tenía la intención de olvidarme por algún tiempo de las cuestiones del poder y del gobierno. Me siento saturado de esos temas y ya me imagino cómo estarán ustedes.

Sin embargo, la realidad -como siempre- puede más que los deseos. Ver al presidente de la República con uniforme militar; escuchar su anuncio -como quien nada dice- sobre la militarización de la lucha contra el narcotráfico; leer que trata de "estúpidos" a quienes nos oponemos a ello, y conocer que el autodenominado "Acuerdo Patriótico" se opone a cambiar la composición del poder electoral (lo que significa, cualesquiera sean los otros cambios, restar aún mayor legitimidad a los procesos eletorales), constituyen retos para cualquier columnista.

Al margen de lo que ya se ha escrito al respecto, es también importante hacer referencia a los sentimientos que, por charlas con varias personas, infelizmente no son sólo míos.

Uno de esos sentimientos es aquel que provoca un largo estremecimiento cuando se ve al presidente de la República disfrazado de militar. Al margen de que, a mi entender, es una falta de respeto para civiles y uniformados, el hecho recuerda la imagen de la expresidenta constitucional Lydia Gueiler Tejada cuando pasaba revista a las tropas del Regimiento Tarapacá, en 1980, al lado del excoronel Arturo Doria Medina -de decisiva actuación en el golpe de "Todos Santos" y durante la dictadura del también ex-general Luis García Meza Tejada- y, al final de la ceremonia, recibía de manos del mismo ex-militar la máscara de un "gorila", emblema de esa unidad.

En cuanto a la participación de las Fuerzas Armadas (FF.AA.), en el combate al narcotráfico, resaltan tres elementos. Primero, la triste y muy costosa experiencia que las FF.AA. sufrieron, durante la dictadura garciamecista, por entrar en campos que evidentemente no les competen. Segundo, la presión para que las FF.AA. participen en esa guerra -que con absoluta seguridad será sucia- proviene del norte. Recurriendo a una figura que varias veces he utilizado, EE.UU. ordena la guerra y nosotros ponemos los muertos. Tercero, no se va a combatir a los narcotraficantes sino que la guerra será en contra de los campesinos productores de coca, que se encuentran en esa actividad siguiendo, con absoluta coherencia, la lógica del mercado, tan en boga actualmente.

En cuanto a lo de "estúpidos", la cosa es seria. El presidente de la República, sencillamente, no puede expresarse de esa forma, más aún cuando son importantes sectores de la sociedad los que, con legítimo derecho, presentan fundadas objeciones a la militarización del combate al narcotráfico. Además, muestra en su real dimensión el significado que se da a la "concertación", se echa por la borda todo lo que se puede haber avanzado, que no es mucho.

La oposición del Acuerdo entre Acción Democrática Nacionalista (ADN) y el Movimiento de la Izquierda Revolucionaria (MIR) a modificar la composición actual del poder electoral, es un botón más que muestra el ánimo manipulador que se mantiene en esos partidos, además de la actitud excluyente que llevan en la práctica. Tengo la impresión de que si el primer paso en la política de modificaciones jurídicas que se intenta desarrollar no es cambiar la espúrea conformación de dicho poder, todo lo demás que se haga caerá en el vacío, pues la población no confiará más en ningún proceso electoral.

Por lo anterior -y tantas cosas más- es que no hay otra que pedir mayor seriedad y responsabilidad. Son muchos los que han muerto por construir un sistema democrático y no es posible que quienes alguna vez fueron abanderados de esa pelea hoy no escatiman recursos para sepultarlo.

En este sentido, habría que pedir que el "pragmatismo" del que son portadores el MIR y la ADN, sirva, ahora, para compulsar las necesidades del país, pues, de lo contrario, con el "afán de no estirar demasiado la sábana" -máxima principal de ellos-, lo que se está haciendo es achicar, mediante disecciones dolorosas, el cuerpo. Y esto conlleva imprevisibles consecuencias.

...LUU. y la seguridad para ...trabajo periodístico

...ganización de las Nacio... ...das se propone urgir a ...ías que brindan la ...ad seguridad para que los ...ías puedan realizar sus ...fesionales sin corta... ...n tipo, a la par de ...ndene resueltamente ...ma de agresión contra

...interior significa no sola... ...gratías para la integri... ...ra de los periodistas sino ...o reforzamiento a la ...n información y de ...o que tiene derecho la ...blica, que está conte... ...la Declaración Universal ...echos del Hombre.

...propósito ha sido apro... ...consenso por el Comité ...ación de las Naciones ...a quien ha informado que ...presentado a la Asamblea ...a la misma que se pro... ...ar otra parte, solicitar un ...ma de asistencia para ...s sistemas de comu... ...de los países en desa...

...Comité de Información de ...ones Unidas fue creado ...mbre de 1978, con el fin de ...ar las políticas y activi... ...información del organis... mo mundial, "a la luz de la evolución de las relaciones internacionales".

Otro aspecto aprobado por el mencionado Comité se refiere al trabajo del Departamento de Información Pública (DIP) de las Naciones Unidas en sentido de solicitar al secretario general que se vigoricen y mejoren las actividades del DIP para poder asegurar una cobertura "más coherente y objetiva" de las actividades del organismo supranacional.

Se considera necesario que el DIP coopere más estrechamente con la Organización de las Naciones Unidas para la Educación, la Ciencia y la Cultura (UNESCO) y que lo propio se espera de las agencias informativas, especialmente en lo que toca a países subdesarrollados.

Tomando en cuenta que el DIP se ha mantenido inactivo durante los doce años de su existencia, el presidente del mismo, O. Fasehun (Nigeria), ha manifestado su complacencia por el espíritu de buena voluntad que ahora caracteriza a las relaciones internacionales, aspecto que se lo considera como factor decisivo para superar ese estancamiento.

Otro criterio se refiere a que el acuerdo amplio sobre libertad de información "constituye un hito trascendente y orientador para concretar la asistencia a los países en desarrollo".

Boletín del Centro de Información de NN.UU.

A mano alzada

Por Rulo Vali

...as bíblicas

...olverán a ver

...muchas cosas más que ...pero ustedes no pueden ...ar ahora. Pero cuando ...á el Espíritu de la Verdad, ...ará a la verdad total.

...él vendrá con un mensaje ...ás que les dirá lo que ha ...ído y les anunciará las co... ...ras. Me glorificará porque ...á de lo mío para revelárse... ...ros. Todo lo que tiene el ...Padre es mío. Por eso les ...ho que recibirá de lo mío pa... ...ostarles.

...ntro de poco tiempo ya no ...me. Pero en un poco tiempo ...volverán a ver". (Jn 16, 12-

Grupo Andino hacia mercado común

Por Abraham Lama

El grupo de países andinos se propone llegar a 1999 convertido en un mercado común, decisión que será rubricada por la conferencia de presidentes que se iniciará hoy en la localidad de Cusco, al sur de Perú.

Este propósito quedó expuesto al concluir la reunión de cancilleres realizada el domingo en el palacio de Torre Tagle, sede del Ministerio de Relaciones Exteriores de Perú, para preparar la cita presidencial andina.

Lo expresado significa que Bolivia, Colombia, Ecuador y Perú eliminarán los aranceles a su comercio recíproco y establecerán barreras arancelarias comunes para el comercio con el mundo exterior.

El embajador peruano José García Belaúnde, organizador de la cita que se realizará en Machu Picchu y concluirá el miércoles 23 en Cusco, dio este lunes a IPS detalles sobre el plan para alcanzar en 1999 el nivel de mercado ampliado y zona de libre comercio.

"Entre 1991 y 1993, Colombia, Venezuela y Perú, los tres países del bloque andino considerados como de mayor desarrollo relativo, deberán eliminar todas sus listas de excepciones, es decir de aquellos productos exceptuados del arancel menor que hay entre los países de la subregión", dijo García Belaúnde.

Precisó que se espera que en 1995 esos tres países hayan eliminado el ciento por ciento de sus aranceles para el comercio con los demás países andinos, y los dos otros países, Bolivia y Ecuador, llegarán a la misma situación en 1997.

En cuanto al arancel externo común, éste será fijado en 1992, y se estima que será una franja en torno del 20 por ciento, un nivel considerado bajo, que exigirá a los países andinos desarrollar la eficiencia de sus industrias para obtener competitividad internacional.

Se estima que hacia el año 2000, los cinco países andinos tendrán una moneda común para realizar sus transacciones comerciales.

Para construir un mercado común no basta la eliminación de los aranceles internos y la adopción de un arancel externo común, sino que se debe también homogenizar las políticas económicas de las cinco naciones.

García Belaúnde señaló, al respecto, que "se ha aprobado estudiar la conveniencia de establecer franjas para la fluctuación de los tipos de cambio de las monedas de los cinco países".

Es posible que en el curso de este año se estudie un programa para la armonización de otros mecanismos de política económica, como la tributación interna y la valoración aduanera.

Lima/ Inter Press Service.

...a Redacción: Carlos Alberto Quiroga León
...Informaciones: Pedro Glasinovic Villafán
...Jefe de Dirección: Jesús Urzagasti Aguilera
...Corresponsales: Roy Bazán Mendoza

Editora PRESENCIA S.R.L.
Gerente General: Lionel Claure Cardona
Impresores: Editorial Lux
La Paz - Bolivia

Avenida Mariscal Santa Cruz, Nº 2150
Casilla de Correo 3276 - Cajón Postal 10152
Central Telefónica: 372344
Télex 2659 BV - Telefax 391040

TIPO DE CAMBIO
(en bolivianos)

EE.UU.-dólar venta	3.1300
EE.UU.-dólar compra	3.1200
Inglaterra-libra	5.7603
Alemania-marco	1.8758
Japón-yen	0.0203
Chile-peso	0.0103
Argentina-austral	0.0006
Brasil-nuevo cruzado	0.0371
Perú-inti	0.0002

MINERALES

Estaño - 2.89 dólares la libra fina
Oro - 372,40 dólares la onza troy
Plata - 5.12 dólares la onza troy
Plomo - 0,37 dólares la libra fina
Antimonio - 1.710 dólares la TM
Bismuto - 3.65 dólares la libra fina
Wolfram - 40.00 dólares la libra fina
Zinc - 0.77 dólares la libra fina
Cobre - 1.15 dólares libra fina

AGROPECUARIOS
(Toneladas métricas)

Cáscao (jul)	[illegible]
Café (jul)	956.00
Azúcar (ago)	1017.00
Soja (ago)	236.00
Trigo (may)	126.00
Cebada (may)	121.00
Patata (nov)	154.00
	127.00

BM y FMI evalúan comportamiento de la economía boliviana

El presidente del Banco Central de Bolivia, Raúl Boada, informó que se encuentran en Bolivia dos misiones especializadas del Fondo Monetario Internacional (FMI) y del Banco Mundial (BM), cuyos miembros comenzaron ayer la revisión y análisis de las cifras oficiales sobre el comportamiento de la economía boliviana.

Dijo que durante la primera fase de su trabajo, los representantes de los dos organismos multilaterales recaban la información registrada sobre el comportamiento económico nacional y, luego, continuarán con una evaluación antes de sostener reuniones con autoridades del gobierno.

Según Boada, los delegados del Banco Mundial trabajaron ayer en el Banco Minero de Bolivia, como parte del programa previsto para concretizar la segunda fase del financiamiento que desembolsó en favor de Bolivia, para el fortalecimiento de su sistema financiero, por un monto de $US 70.000.000.

"Lo que se hace es negociar un segundo crédito de soporte al sistema financiero, de características similares", explicó el presidente del Banco Central. "Con ese motivo llegó la misión, para discutir con el gobierno el énfasis que se dará a los programas de desarrollo en los que se invertirá ese financiamiento".

Explicó, luego, que la misión del Fondo Monetario Internacional realizará una

evaluación de las metas macroeconómicas previstas para el último semestre (septiembre-marzo), según el acuerdo original firmado con dicho organismo.

"Los funcionarios de ambas misiones realizaron reuniones con diferentes autoridades de instituciones del Estado, y continuarán con el análisis de las cifras registradas".

Después que obtener una visión global sobre la situación económica de Bolivia, los representantes de las dos instituciones se reunirán con los ministros de Finanzas y Planeamiento, y con el presidente del Banco Central.

En respuesta a los periodistas, Boada informó que en la presente semana concluirá el trabajo de evaluación del financiamiento global dirigido a los campesinos asentados en regiones afectadas por la sequía, en el último período de lluvias.

El gobierno ha hecho conocer su decisión de proceder a una reprogramación del crédito a los campesinos, y facilitar recursos para su recuperación, explicó a tiempo de recordar que existe un acuerdo específico con la Central Obrera Boliviana.

Suscrito primer convenio para inversiones de riesgo compartido

- CONCIBOL y Agro Food comprometidos en pionero proyecto agroindustrial basado en "joint venture"

El consorcio Agro-Industrial Boliviano (CONSIBOL) y la empresa norteamericana International Agro & Food Products Inc. firmaron ayer el primer convenio de riesgo compartido ("Joint Venture") que, aseguran, beneficiará al país con el incremento de inversiones extranjeras directas, así como en la absorción de mano de obra permanente, en el marco de la política de desarrollo alternativo.

En la firma del convenio estuvieron presentes el ministro de Industria y Comercio, Guido Céspedes; el presidente de la Cámara de Industrias, Hugo Castellanos; el presidente de Agro & Food Products, Herbert Pisa, y los representantes de empresas nacionales Luis Fernando Palenque, Roberto Peña y Mario Hinojosa.

Ese acuerdo de riesgo compartido se originó en la elaboración del proyecto agroindustrial por parte del experto de la ONUDI, Chris Pannicker, dentro del programa de desarrollo alternativo del trópico de Cochabamba durante el segundo semestre de 1989 y luego de la coordinación con el Proyecto Promoción de Inversiones (PPI).

"Paralelamente, en reuniones sostenidas entre UNPDAC, PPI y los empresarios interesados en el proyecto, se analizaron las alternativas de constitución de sociedades nacionales que lleven adelante ese proyecto y como resultado de esas reuniones en La Paz y posteriormente en Cochabamba con personeros del Proyecto Agro Chapare y el PPI, se consolidó la asociación de empresas bolivianas que promoverían el proyecto", indica un informe escrito.

De acuerdo con las explicaciones que se hicieron antes de la firma del convenio, en el proyecto participan las empresas Dillmann; Vascal, a través de la empresa SEASA con los productos Frutal; y Boliviana de Inversiones (BOINSA).

La preocupación de los socios de CONSIBOL ha sido incursionar en el mercado internacional, para vender los productos de la agroindustria. En esa circunstancia llegó el presidente de Agro & Food y se acordó la formación de un "Joint Venture".

Mario Hinojosa destacó que la importancia de la asociación radica en que Agro & Food participará como socio en las tres etapas de la industria: desarrollo agrícola, procesamiento industrial y parte comercial.

La primera se iniciará en la zona del Chapare, con el cultivo de 3.000 hectáreas de cítricos y otros productos tropicales, y en el valle central con la producción de productos derivados, carozos y vegetales.

La mano de obra que se utilizará alcanzará a 6.000 empleos, con un costo de 5 millones de dólares en la parte agrícola y otros 5 millones en la parte industrial.

Luis Palenque explicó la segunda etapa e indicó que la fábrica procesadora de frutas tropicales tendrá una capacidad de procesamiento de 42 mil toneladas año. Se prevé procesar 30.500 toneladas de naranja, 500 toneladas de pomelo, 300 toneladas de maracuyá, 1.700 toneladas de mango y 9.000 toneladas de carozos, de duraznos, manzanas y otros.

Además -agregó-, se elaborarán subproductos como aceite de naranja, pomelo, esencias cítricas y se procesarán concentrados de las frutas mencionadas.

Por su parte, Roberto Peña destacó que el mercado para la producción está asegurado, para los primeros cinco años, por la compañía Agro & Food y que ahora año se espera el tratamiento especial, en los aspectos arancelarios, de los países que compren. "Este punto es manejado adecuadamente por el gobierno con convenios especiales, para que se dé a los productos originados en Bolivia un tratamiento especial", dijo.

A tiempo de felicitar a los empresarios por la firma del convenio, el ministro Céspedes optró que en Bolivia se cierra una época de 40 años, en que no existían las condiciones para generar expectativas a largo plazo y que ahora se abre un nuevo ciclo de "una mentalidad de competitividad, donde el elemento central es la producción. Estamos sentando las bases para rescatar la destreza manual de los bolivianos", concluyó.

El ministro Guido Céspedes junto a los protagonistas del primer convenio de inversiones basado en el sistema "joint venture"

Renta recaudó menos de lo previsto

Las recaudaciones que obtuvo la Dirección General de la Renta Interna, en los primeros cuatro meses del presente año, llegaron a la suma de Bs. 294.7 millones que equivale, en términos relativos, a 90.96 del monto asignado en el presupuesto, que es de 326 millones.

Las deficiencias que se observaron, en el marco global, no son significativas, y son consideradas recuperables con mayores índices de recaudación en los futuros meses, dijeron los técnicos de la Renta Interna. Al respecto, informaron que no se contabilizaron los rubros de la renta presunta de empresas, inmuebles y vehículos, cuyos términos de vencimiento se encuentran en el límite previsto.

Las recaudaciones nacionales llegaron a Bs. 81.254.065, en enero; 60.750.046, en febrero; 71.616.182, en marzo y 81.242.641, en abril, frente a las siguientes previsiones presupuestarias para los meses indicados: Bs. 78.000.000, 59.000.000, 88.000.000 y 101.000.000, respectivamente.

La renta sobre el transporte integrado venció ayer y la renta presunta de inmuebles vence el viernes próximo, según el calendario de recaudaciones modificado.

Bolsa Boliviana de Valores S.A. Concentrado diario 22 de Mayo
Monto: 1.597.440 (valor nominal en Bs) - $US 512.000
Volúmen negociado: 512 títulos

Serie	Días	Número	TASA DESCUENTO	TASA REND
COME-A1990	15	160	14,11	14,7
COME-B0990	22	352	14,02	14,6

Economista George Philippatos

La inflación e inseguridad limitan la inversión en el Tercer Mundo

Los elevados grados de inflación, inseguridad e incertidumbre que caracterizan a los países en vías de desarrollo, constituyen las principales limitaciones para que las inversiones de largo alcance no ofrezcan un respaldo efectivo al progreso de esas naciones, advirtió ayer el economista norteamericano, George Philippatos.

El tema fue motivo de análisis en el seminario sobre planificación y estrategia financiera para empresas de países en vías de desarrollo, que organizó el Instituto para el Desarrollo de Empresarios y Administradores (IDEA), en el marco de un programa de promoción destinado a la creación de un mercado de capitales en Bolivia.

El economista afirmó que "debido a altos niveles de inflación e inseguridad en el futuro, los gerentes están forzados a hacer inversiones que típicamente son de corto plazo", durante una conferencia de prensa donde explicó los objetivos de su misión.

"Pero el desarrollo de un país en el largo plazo está basado, fundamentalmente, en la ejecución de proyectos a largo plazo", añadió al identificar como enfoque fundamental, la necesidad de crear mercados de capital eficientes que consideren la participación de un gran número de empresas, un gran número de compradores institucionales e individuales y, finalmente, que permitan la fijación de precios en condiciones competitivas.

Durante su exposición con los periodistas, Philippatos insistió en que un elemento que caracteriza a los países del tercer mundo, es que la mayoría de éstos son subdesarrollados y orientan su economía hacia la exportación de productos agrícolas, o de materias primas de industrias extractivas y no a la

exportación diversificada.

El seminario está orientado al tratamiento de temas microfinancieros y no toma en cuenta los costos del desarrollo de un país, añadió. "Los mercados de capitales en América Latina, si existen, son limitados y no cumplen verdaderamente la función que deben cumplir", dijo.

El profesor economista [illegible] Philippato (derecha), [illegible] traductor durante [illegible] cia de prensa.

En una explicación [illegible] va, aclaró que en los [illegible] dustrializados, donde [illegible] dos de capital realmente [illegible] nan y cumplen todas las [illegible] nes que deben cumplir [illegible] en cuenta la reacción [illegible] do, para adoptar decisiones [illegible] pecto a una firma o empresa [illegible] mercado de capitales [illegible] determina el valor real de [illegible] pañía en consideración.

En los países consi[illegible] vías de desarrollo, seg[illegible] "la mayor parte de las [illegible] es todavía propiedad de [illegible] familiar. Son empresas [illegible] mente orientadas, que [illegible] se encuentran registradas [illegible] bolsa.

PARA MAMÁ [illegible]
NIVEA [illegible]
LA CARICIA DE [illegible]

COMUNICADO 002

La Cooperativa Rural Eléctrica La Paz ("COREL-PAZ") comunica a todos los usuarios de RIO ABAJO que debido a una sobre tensión por una descarga atmosférica ha sido averiado el transformador de la sub estación de ARANJUEZ. Por tanto el servicio de energía eléctrica estará interrumpido hasta su total reparación.

CORELPAZ está realizando los trabajos necesarios en procura de rehabilitar el servicio a la brevedad posible.

Al agradecer por su comprensión se les recomienda tomar debida nota.

COOPERATIVA RURAL ELECTRICA LA PAZ

Ing. Gustavo Gómez G.
GERENTE GENERAL

BANCO CENTRAL DE BOLIVIA

SUB-GERENCIA DE CONTROL Y REGULACION BANCARIA

TASAS DE INTERES Y COMISIONES ANUALES EFECTIVAS PONDERADAS DEL SISTEMA BANCARIO

(Correspondiente a la quincena finalizada el: 15 de mayo de 1990)

(En Porcentaje)

BANCO	MONEDA NACIONAL (M.N.)				MONEDA NACIONAL (M.N.)				MONEDA EXTRANJERA				CONTINGENTES
	TASA DE PRESTAMOS		TASA DE DEPOSITOS		TASA DE PRESTAMOS		TASA DE DEPOS.		TASA DE PRESTAMOS		TASA DE DEPOSITOS		Operaciones por Mesa de Dinero (Tasa Ponderada)
	M. NOM.	MRD (TPM)	CAJA AHORRO	PLAZO FIJO	M. NOM.	MRD (TPM)	PLAZO FIJO		M. NOM.	MRD (TPM)	CAJA AHORRO	PLAZO FIJO	M.N.	M.E.
[illegible]			11,00		14,25				15,00			11,00		
[illegible]	17,70	14,75	10,00	10,50	16,00	13,40	13,40	14,47	16,00	13,40	8,75	10,00		
[illegible]	17,00	14,17		9,00				14,11	17,00	14,17		14,11		
[illegible]			11,17		12,00				15,00	12,50		11,00		
[illegible]	16,17	14,41	11,11						16,50	13,92	1,12	11,00		
[illegible]	17,50		11,00		16,00		13,10		17,00	14,17	9,00	11,00	4,74	10,00
[illegible]	17,47		11,00	14,41					17,17	14,41	7,75	11,00	4,47	7,00
[illegible]	17,00		10,83	11,00					17,00	13,00	10,00	14,00	5,74	5,00
[illegible]	17,00		10,83	11,00					17,00	13,00	10,00	14,00	5,74	5,00
[illegible]	17,17	15,11	11,00	14,00	11,14				16,00	13,17	8,14	11,00	4,50	1,00
[illegible]	15,00		11,00	14,00			8,00					11,00		
[illegible]			11,00		11,14		11,00	14,11			1,00	14,00		
[illegible]	17,00		11,00						16,17	13,00	1,00	14,00	4,00	
[illegible]									16,11			11,00		
[illegible]			11,00						16,14			11,00	4,00	4,00
PROMEDIO EL SISTEMA	16,11	14,11	10,71	12,41	13,00	13,40	13,10	14,11	16,11	13,66	8,20	14,47	4,02	17,00

Las tasas efectivas y las anuales que se dan deben tomarse como referencia y no como promesa, ya que dichas tasas son variables y dependen de factores diversos. Las tasas que rigieron cada banco, corresponden al promedio ponderado diario de operaciones de nuevo cuño.

M.N. (M) = Moneda Nacional con mantenimiento de valor.
M.N. (M) = Moneda Nacional con mantenimiento de valor.
M.E. = Moneda Extranjera.
M. E. (E) = El mismo.

(*) En [illegible]

ATENCION CHINELAS RIDER

Empresa Internacional fabricante de calzado deportivo e informal, botas y sandalias de alta moda, desea contactarse con importadores, distribuidores y representantes bolivianos para la comercialización de sus productos. A los interesados favor concertar entrevista con los señores Daniel Alonso o Daniel Bombelli, los días jueves 24 y viernes 25 de mayo en el Hotel Plaza La Paz. Teléfonos 378310/13.

MINISTERIO DE AERONAUTICA

CONSEJO AERONAUTICO

SOLICITUD DE LA EMPRESA NORTEAMERICANA AMERICAN AIRLINES, INC. PARA LA PRESTACION DE SERVICIOS DE TRANSPORTE AEREO INTERNACIONAL REGULAR DE PASAJEROS, CARGA Y CORREO

PRIMERA PUBLICACION

A los fines de analizar, en audiencia pública, la conveniencia, necesidad y utilidad general del servicio aéreo propuesto, los datos básicos de la solicitud son los siguientes:

Representante legal	Dr. Luis Félix Alpaz Echazú
Domicilio	Av. Villazón Nº 1958, tercer piso, oficina "A"
Servicio aéreo	Transporte aéreo internacional regular de pasajeros, carga y correo entre los territorios de Estados Unidos de América y Bolivia, vía puntos intermedios, más allá y retorno
Ruta aérea	Miami/Panamá/ Lima/ La Paz/ Asunción
Frecuencia	Tres vuelos semanales, desde el 17 de julio de 1990
Equipo de vuelo	Aeronaves Boeing 757-223, con 194 asientos
Horarios y tarifas	Sujetos a la aprobación del Ministerio de Aeronáutica

Con objeto de garantizar un mejor servicio, las empresas de transporte aéreo internacional, nacionales y extranjeras, usuarios y otros interesados podrán presentar observaciones y/o sugerencias, por escrito, en horas y días hábiles, hasta el día 30 de mayo de 1990, horas 15.00, en la Secretaría Técnica del Consejo Aeronáutico, edificio del Ministerio de Aeronáutica, situado en la Av. Arce Nº 2579 de esta ciudad.

La Paz, 23 de mayo de 1990
LA SECRETARIA TECNICA DEL CONSEJO AERONAUTICO

(Sello) Ministerio de Aeronáutica, La Paz-Bolivia, RBB/mlv.-

INBOPIA

CONCURSO NACIONAL DE DISEÑO
CONVOCATORIA

El Instituto Boliviano de la Pequeña Industria y Artesanía (INBOPIA) [illegible] agrado de convocar a un concurso nacional de diseño informativo y publicitario [illegible] servirá a la realización de la PRIMERA FERIA NACIONAL DE LA ARTESANIA [illegible] PEQUEÑA INDUSTRIA. El concurso de diseño se convoca en los siguientes términos:

PRIMERO. OBJETIVOS. El concurso nacional de diseño, servirá a la realización de la ciudad de La Paz de la Primera Feria Nacional de la Artesanía y la Pequeña Industria, evento que se llevará a cabo en las instalaciones del Coliseo Cerrado de La Paz, entre el 20 de julio y el 4 de agosto del presente año, como parte de los festejos de la celebración de la efeméridas nacional.

SEGUNDO. ESPECIALIDADES. El diseño deberá cubrir tres especialidades [illegible] que podrán participar ciudadanos bolivianos de todos los departamentos del país [illegible] límite de edad.

1. LOGO E IBOLOGO. Arte original que identifique la Feria, creando [illegible] símbolo que la refiera, nombre y respaldo institucional.
Los trabajos podrán realizarse como dibujos en papel, fotografía, [illegible] acuarela o técnicas mixtas. Deben ser a todo color.
El arte original deberá tener una dimensión máxima de 30 cm de largo [illegible] 20 cm de ancho y tendrá base sólida (cartón).

2. AFFICHE. Arte original a todo color, que utilice el logo y [illegible] Feria, identifique fechas, lugares, participantes, respaldo institucional [illegible] dores y represente la realización del evento de una forma particular, esta es [illegible] pequeña industria y la artesanía en la vida económica del país.
El arte original deberá ser presentado como dibujo en papel, [illegible] pintura, acuarela o técnicas mixtas. La única dimensión es 60 cm por 40 cm [illegible] base sólida (cartón).

3. TROFEO. Diseño y construcción a escala del trofeo con el [illegible] Instituto Nacional de Pequeña Industria y Artesanía premiará a los expositores [illegible] gauro, los concursos que organiza en el desarrollo mismo de la [illegible]
El tema del trofeo es el PREMIO A LA CALIDAD.
Los materiales en los que será construido son únicamente [illegible] metales. Madera sola, metal solo o una combinación de ambos.
Deberá identificar simbólicamente la distinción de la calidad, el [illegible] que es parte y la institución que respalda el galardón.
Servirá de promoción a los pequeños industriales y artesanos [illegible] tarias propias de mercado, en el país y el extranjero.
Los participantes deberán entregar el plazo técnico original del [illegible] sirvieran para el levantamiento de la maqueta y la maqueta a escala en los [illegible] elegidos o en otros sustitutos. La escala podrá ser 0.3 : 1 ó 0.5 : 1.

TERCERO. PLAZOS. Los plazos de entrega para cada una de las especialidades [illegible] vencerán el 28 de mayo de 1990. Fecha insoslayable en la que los originales [illegible] ser presentados en las oficinas de INBOPIA, Ministerio de Industria, Comercio [illegible] Turismo. Los originales del interior que consignen en el sello postal la fecha [illegible] correspondiente, serán aceptados.

CUARTO. PREMIOS. Los premios para cada especialidad serán dados [illegible] con reconocimiento del Ministerio de Industria, Comercio y Turismo, como sigue:

1. **LOGO E IBOLOGO.** Primer premio Bs 1.000 (un mil bolivianos) [illegible] premio, diploma de honor.
2. **AFFICHE.** Primer premio Bs 1.200 (un mil doscientos bolivianos) [illegible] premio, diploma de honor.
3. **TROFEO.** Primer premio Bs 1.500 (un mil quinientos bolivianos) [illegible] premio, diploma de honor.

QUINTO. El jurado calificador estará compuesto por personalidades [illegible] INBOPIA y personeros de esta entidad, su fallo será inapelable.

RECEPCION DE LOS TRABAJOS: AVENIDA CAMACHO 1466 ESQ. [illegible] CECOPIA - PLANTA BAJA, MIN. INDUSTRIA Y COMERCIO.

LA PAZ, MAYO 21 1990

Lic. Teresa-Justiniano R.
Directora Ejecutiva
"INBOPIA"

Sello: Dirección Ejecutiva INBOPIA- secretaria.- La Paz-Bolivia.

arcoterroristas pretenden rturbar comicios en Colombia

bomba, son parte de un siniestro plan de violencia. Según una ación, el Cártel de Medellín pide al gobierno el mismo trato a la guerrilla del M-19

BOGOTA (AP).- El gobierno del [illegible] (barco y el presidente [illegible] César Gaviria [illegible] que el asesinato del senador Pedro Luis Valdivieso y una cadena de [illegible] con carros-bomba [illegible] de un siniestro plan del [illegible] para perturbar las [illegible] del narcoterrorismo [illegible] "sangrienta", aseguró el [illegible] Miguel Maupeou, jefe de [illegible] al sufrir que la [illegible] terroristas a pocos [illegible] electoral obedece a [illegible] del Cártel de la droga de [illegible].

[illegible] al diario El [illegible] dijo que en el [illegible] "el terrorismo se [illegible] movimientos traficantes [illegible] terroristas estimula [illegible] compensan en dinero y [illegible] cerrojazos "siubliman [illegible].

[illegible] Gaviria Trujillo, el [illegible] del Partido [illegible] aseguró que tanto [illegible] del senador Estrada Vélez [illegible] de crímenes terroristas [illegible] últimos días que han [illegible] decenas de colombianos [illegible] dirigido a bloquear el [illegible] del domingo mediante la repulsa del terror y el miedo".

El diario El Siglo revelaó ayer una comunicación telefónica de los extraditables, el brazo armado del Cártel de Medellín, en la cual se responsabilizaron del asesinato del senador Estrada Vélez, quien era el jefe de la campaña electoral de Gaviria Trujillo en Medellín y el mes pasado había sido secuestrado por ellos mismos durante ten días.

Según la comunicación de un individuo que se identificó como "napoleón", la campaña terrorista continuará hasta que el gobierno le dé al Cartel de Medellín un tratamiento igual al otorgado a la guerrilla del Movimiento 19 de abril (M-19) que fue amnistiada a cambio de su desmovilización e incorporación a la vida política de la nación.

Los cinco atentados con vehículos repletos de explosivos registrados en los últimos 10 días en Bogotá, Cali y Cartagena, en los cuales murieron 28 personas y 300 resultaron heridas, no han sido reivindicados por los narcotraficantes.

Sin embargo, la policía colombiana afirma que no tiene duda que los atentados dinamiteros son ejecutados por terroristas al servicio del Cártel de Medellín.

La ofensiva terrorista obligó al presidente Virgilio Barco a cancelar un viaje hoy a Cuzco, Perú para reunirse con sus colegas de BOLIVIA, Perú, Ecuador y Venezuela a fin de fortalecer el Pacto Subregional Andino.

En un discurso radiotelevisado a nuestra noche, Barco pidió a los 30 millones de colombianos a ayudar a derrotar el terrorismo porque "está en juego el porvenir de nuestras familias, de nuestros principios, de nuestros derechos, de nuestras democracia".

"La derrota del terrorismo y de la impunidad depende ante todo de la colaboración ciudadana", señaló Barco al solicitar a la población que suministre información que permita evitar los atentados terroristas y capturar a sus promotores.

Las Fuerzas Armadas y la Policía han desplegado unos 230.000 hombres para garantizar la celebración libre y pacífica de las elecciones del domingo en las que unos 13.8 millones de colombianos, hombres y mujeres mayores de 18 años, tienen derecho a elegir el presidente para un período de cuatro años que se inicia el 7 de agosto.

Revista
El presidente de China, Yang Shang Kun (derecha), junto a su colega uruguayo Luis Lacalle, pasa revista a las tropas a su llegada a la capital uruguaya. El presidente chino inició ayer martes una visita de 4 días a Uruguay (Montevideo, Telefoto, Reuter).

Ante tensión post electoral

Gobierno dominicano mantendrá el orden a cualquier precio

SANTO DOMINGO, 22 (REUTER).- El gobierno dominicano advirtió hoy que mantendrá el orden "a cualquier precio", ante una eventual resistencia al resultado de los comicios generales de la semana pasada cuyo escrutinio lidera el presidente Joaquín Balaguer, postulado a la reelección.

El ministro del Interior Manuel Estrada, responsabilizó al candidato presidencial opositor Juan Bosch de las consecuencias que puedan tener protestas callejeras contra el escrutinio de la elección, que el veterano líder izquierdista calificó de fraudulento.

"En este momento lo vamos a hacer responsable de lo que aquí pueda ocurrir si Bosh lanza sus gentes a las calles, dijo Estrada en declaraciones a la prensa.

Aunque el país continuaba en calma, Santo Domingo y las principales poblaciones de República Dominicana eran patrulladas intensamente por soldados y policías fuertemente armados.

En lugares claves y principales calles de la capital se apostaron jeeps militares artillados con ametralladoras.

Según el conteo parcial de los votos emitidos en el comicio del miércoles, en proceso de revisión ante las denuncias de fraude, el centroderechista Balaguer, de 83 años, aventaja estrecharamente a Bosch, 80.

Bosch había anunciado la semana pasada que convocaría a sus partidarios a manifestar ante el "colosal fraude" que dijo estaban cometiendo el gobierno y la Junta Central Electoral.

Dejó su amenaza en suspenso luego que los ocho candidatos presidenciales postulados y las autoridades electorales acordaron revisar las actas de votación contabilizadas hasta entonces en presencia de delegados partidarios y observadores internacionales.

Pero en la noche del lunes el Comité Político del PLD anunció que no entregaría las actas en su poder alegando que la Junta ha perdido credibilidad.

La decisión fue anunciada poco después de que la Junta divulgara resultados casi totales otorgando una ventaja de 21.970 sufragios a Balaguer, pese a haber prometido el domingo que suspendería el escrutinio hasta que se completara la revisión del conteo previo.

[illegible] argentino Carlos Menem (centro) observa la firma de acuerdos bilaterales entre Argentina e [illegible] firma el canciller italiano Gianni De Michelis (izquierda), y el canciller Domingo Cavallo por [illegible] Aires. Telefoto, Reuter).

En pocas líneas

Primer gobierno demócrata

BUCAREST.- El Frente de Salvación Nacional (FSN), que se hizo con el poder en Rumania tras la caída de Ceaucescu, está a punto de convertirse en el primer Gobierno democrático del país en más de medio siglo, tras una breve campaña electoral, aunque con la "sensación" de la comunidad internacional. Cuando se han escrutado más de la mitad de los votos emitidos el domingo, el FSN, en el que conviven una mayoría de antiguos comunistas con intelectuales y opositores al régimen de Nicolae Ceaucescu, tiene el respaldo del 70 por ciento del electorado. (EFE).

Preferible un mal diálogo

MADRID.- El nuevo líder del M-19 colombiano, Antonio Navarro, opinó que "es mejor un mal diálogo que una buena guerra", en una entrevista publicada hoy por "Diario 16". "Estoy convencido de que esa guerra no la debemos hacer porque afronta la extrema levanda actual. Nos resulta difícil para que la hagamos en nuestro territorio, mientras los consumidores de droga —los en paz y otros en la distancia como — "exculpan nos lo", añadió. El nuevo líder del guerrillero Carlos Pizarro asegura que "frente al narcotráfico ha habido una política bastantemente tremendista. (EFE).

Democracia, camino a la paz

EL CAIRO.- El presidente de la Internacional Socialista (IS), Willy Brandt, dijo hoy al inaugurar el Consejo que celebra este organismo en El Cairo que la progresión de la democracia en algunos países es "el único camino para la paz". Brandt, ex canciller de Alemania Federal, mencionó los progresos en el continente africano, como la liberación del líder negro Nelson Mandela y la reciente independencia de Namibia, junto a la autorización de ciertos partidos políticos en Sudáfrica. (EFE).

Mitterand y Gorbachov

PARIS.- La Cumbre entre los presidentes Francois Mitterrand y Mijail Gorbachov, que se celebrará el próximo viernes en Moscú, estará centrada en consecuencias de desarrollo y seguridad, especialmente el lugar que ocupará una Alemania Unida, y la situación interna en la Unión Soviética. Según informó hoy el portavoz de la presidencia francesa, Hubert Vedrine, se trata de una reunión de trabajo a la que el jefe de Estado francés otorga una "importancia extrema". (EFE).

Walesa y el tabaco

WASHINGTON.- La marca de tabaco "Philip Morris", que ha sido fuertemente criticada por su publicidad en la prensa estadounidense para celebrar el bicentenario de la Constitución de EE.UU., utiliza la imagen del líder polaco Lech Walesa en sus últimas inserciones publicitarias. Los anuncios de la multinacional que fabrica los cigarrillos "Marlboro", en los que aparecen junto a una gran fotografía de Walesa varias citas constitucionales referidas a los derechos humanos, en opinión de sus detractores encubren una intención de vincular el derecho a fumar con otras libertades constitucionales. Alan Davis, un portavoz de la Sociedad Estadounidense contra el Cáncer, señala que Walesa, Premio Nobel de la Paz, "es un símbolo de libertad, independencia y anticomunismo" y afirma estar seguro de que "Philip Morris" pretende que "la admiración que tenemos por él se contagie hacia su marca". (EFE).

Nuevas críticas a Bush

WASHINGTON.- El presidente de Estados Unidos, George Bush, se expone a nuevas críticas del Congreso por su decisión de ampliar por un año más el tratamiento a China de nación más favorecida en el comercio, pese a las reiteradas violaciones de derechos humanos en ese país. La decisión favorable de Bush, que fue jefe de misión diplomática en Pekín durante el Gobierno del republicano Gerald Ford, estaba anunciada para hoy, cuando el presidente se reune con un grupo de congresistas republicanos, pero un portavoz de la Casa Blanca dijo que de momento no había datos al respecto. (EFE).

Posiciones inflexibles

MOSCU.- El breve encuentro que mantuvieron hoy en Moscú los presidentes de Estonia y Letonia, Arnold Rüütel y Anatoli Gorbunovs, evidenció la inflexible de las posiciones de ambas partes con respecto a la independencia del Báltico. El presidente estonio señaló al servicio de noticias de Radio Moscú, "Interfax", que "por lo pronto no se ha podido mover el asunto del punto en que se encuentra actualmente. Cada parte continúa en sus posiciones y no muestra ninguna intención de ceder". (EFE).

inistros de defensa de OTAN evisan su estrategia militar

BRUSELAS, 22 (AP).- Los ministros de Defensa de la [illegible] reunieron hoy para examinar la estrategia militar [illegible] a la alianza occidental durante los años de la [illegible], y que ahora quizá esté anticuada.

[illegible] secretario de Defensa norteamericano Dick Cheney [illegible] presidente de Washington para participar en el encuentro de dos días con sus colegas de la Organización del Tratado del Atlántico Norte, a fin de revisar la política de [illegible] ante la mejora de relaciones entre oriente y occidente.

[illegible] ministros europeos de Defensa, reunidos ayer separadamente en la sede de la alianza en Bruselas, pidieron a [illegible] que se "adopte al cambiante medio ambiente de [illegible].

[illegible] que tiene "crucial importancia" decidir qué nivel [illegible] es necesario en un mundo cambiante. "Considero [illegible] llegó el momento oportuno de que la alianza discuta [illegible] mas", agregó.

[illegible] tema de dos semanas, los ministros se reunieron [illegible] Canadá, y acordaron que "disminuyó la necesidad" de emplazar armas nucleares en Europa.

Sus conversaciones, esta vez como miembros de la comisión planificadora de defensa, forman parte de un diálogo de alto nivel entre funcionarios de la OTAN, que culminará a principios de julio en una conferencia de alto nivel de sus jefes de Estado y primeros ministros.

La OTAN es presionada para que adopte un papel político, en lugar de militar, en una era de decrecientes tensiones entre oriente y occidente.

"Creo que todo el mundo acepta que no es posible ya seguir como si nada hubiese pasado", dijo un diplomático de la OTAN, que analizó el encuentro a condición de quedar en el anonimato.

"Por lo tanto, los ministros tienen que discutir una gran variedad de temas... teniendo presente que nada es ya como antes", agregó.

Los reunidos seguramente examinarán la amenaza planteada por el Pacto de Varsovia, situación de las armas convencionales en Viena, disminución de los presupuestos militares y el creciente uso de las fuerzas multinacionales.

consolidar la libertad política y desarrollo económico

ush insta a empresarios a vertir en América Latina

[illegible] BOLEON
[illegible]NGTON, 22 (AP).- El presidente George Bush dijo hoy [illegible] de promover "la revolución intelectual" que sacude a [illegible] América Latina en "el rechazo de las dictaduras en favor de [illegible] y el alejamiento de las doctrinas estatistas para [illegible] empresarial".

[illegible] de la hora es consolidar la libertad política y [illegible] del mercado", dijo Bush a los [illegible] de las américas que aglutina a los grandes [illegible] a la industria norteamericana con inversiones en [illegible].

[illegible] mencionó los casos de Chile, Paraguay, Panamá y [illegible] como indicativos de los primeros y en segundo lugar [illegible] por primera vez en la historia el comercio global [illegible] Unidos y la América Latina había pasado la [illegible] 100.000 millones de dólares.

[illegible] parte en la misión de la hora es consolidar la libertad [illegible] económica", dijo a los empresarios.

[illegible] mandatario aprovechó la ocasión para fustigar al [illegible] norteamericano por las demoras en la aprobación de la [illegible] Central y para censurar el gobierno del [illegible] en el día nacional de Cuba.

La ceremonia especial que se iba a efectuar en esta ocasión fue cancelada por la lluvia, pero en el discurso ante los empresarios que se efectuó en el auditorium de la Secretaría de Estado dijo que "Cuba continúa siendo una prisión insular que no sigue la ruta democrática del resto de la América Latina".

"La gran epopeya democrática no es solo la liberación de Europa Oriental sino lo que está ocurriendo aquí en América Latina", manifestó Bush, "y las aspiraciones cubanas por la libertad podrán ser postergadas pero nunca eliminadas".

Bush dijo que durante su primer año de gobierno "hemos afianzado el deseo de establecer una nueva relación con las crecientes fuerzas de la democracia en América Latina. Finalmente parece que el congreso va a aprobar esta semana la ayuda a las nuevas democracias que debió haber despachado en marzo.

Bush ha pedido

300 millones para apuntalar financieramente a la presidenta Violeta Barrios de Chamorro, que encontró un gobierno en bancarrota después de un conflicto civil de diez años y las sostenidas sanciones económicas al desplazado régimen sandinista.

LA PAPELERA S.A.

Rinde su cálido homenaje en ocasión del cuadragésimo primer Aniversario de la Promulgación de la Ley Fundamental de la República Federal de Alemania.

La Paz, 23 de Mayo de 1990

LA BANCA CONFIA EN EL FUTURO DE BOLIVIA

Por respeto a la opinión pública, a nuestros clientes y depositantes, nos vemos en la obligación de responder a ciertas apreciaciones desaprensivas hechas por algunos funcionarios de menor nivel de gobierno y que fueron publicitadas en la prensa. Nos referimos en concreto a las declaraciones publicadas en los matutinos ULTIMA HORA y PRESENCIA (13.05.90 y 21.05.90), bajo los títulos de **"La Política de Crédito Refinanciado es corrupta y perversa" y "La sobreliquidez en los bancos crea a su vez falta de dinero en el mercado".**

Ante esto, ASOBAN deja claramente establecido lo siguiente:

a) Nuestras instituciones han jugado un papel definitorio tanto en el proceso de estabilización como en las proyecciones de la reactivación.
b) Los depósitos han pasado de $US 19 millones, a la fecha de dictación del Decreto Supremo Nº 21060, a $US 660 millones al presente, producto de la confianza que se tiene en la banca privada y en el país.
c) Durante el proceso eleccionario del pasado año, la incertidumbre política produjo un retiro de depósitos del orden de $US 140 millones. La solidez, solvencia y seguridad del sistema bancario, hizo posible revertir esta difícil coyuntura, encontrándonos hoy, a menos de un año con niveles de depósitos que superan en $US 330 millones a los niveles registrados a principios de agosto de 1989.
d) Los bancos han incrementado su patrimonio de $US 45 millones en 1986 a $US 105 millones en 1989, constituyéndose en el sector empresarial que mayor inversión ha efectuado en el país.

LA BANCA CONFIA EN EL FUTURO DE BOLIVIA

Los funcionarios anteriormente mencionados no parecen comprender el rol de la banca privada en la estabilidad económica alcanzada.

El Lic. Armando Méndez, se permite difamar gratuitamente a todos los funcionarios del sistema bancario (directores, asesores, ejecutivos, oficiales de crédito, etc.) encargados de la aprobación de créditos, con el calificativo de "corruptos" por el cobro de presuntas comisiones. ASOBAN, tal como expresó en una carta del 17.05.90 dirigida al señor Ministro de Finanzas, ***"... exige una satisfacción pública del señor Armando Méndez, Subsecretario del Tesoro, retractándose de las expresiones infundadas que virtió a la prensa sobre la actividad bancaria, de lo contrario le solicitamos identificar al banco que cometió los delitos que señala y éste pueda ejercitar los derechos que por ley le corresponde".***

Por otra parte, el Lic. Javier Pantoja señala al sistema bancario como el principal responsable de la iliquidez que afecta a la economía. Aparentemente el mencionado funcionario desconoce:

a) El rol de los CD's captados por el Banco Central de Bolivia en la política monetaria y fiscal.
b) Incumplimientos del Banco Central con la banca privada en lo referente a la redención de los Bonos Series "A" y "B", desconociendo las normas legales aprobadas por el Instituto Emisor.
c) Desconocimiento por parte del Banco Central de Bolivia de normas legales y fallos judiciales referentes a la deuda externa de nuestras instituciones que han ocasionado en el sistema ingentes pérdidas económicas.
d) Uso confiscatorio vía encaje legal no remunerado del 12% de los depósitos captados por los bancos.
e) Manejo discrecional de los créditos refinanciados con objetivos de política monetaria sin considerar los intereses prioritarios de los sectores productivos.

Declaraciones como las comentadas no favorecen al diálogo franco, abierto y constructivo.

En esta etapa tan importante del desarrollo del país, todos los bolivianos somos conscientes de la importancia y responsabilidad de nuestra participación, y hacemos propio el planteamiento de su Excelencia, el señor Presidente de la República, e invitamos a una acción positiva y de desprendimiento que nos permita un trabajo mancomunado en beneficio del país.

ASOCIACION DE BANCOS E INSTITUCIONES FINANCIERAS DE BOLIVIA

La Paz, mayo de 1990

...s de 300 años

...emen, República Unificada

...A (REUTER).- El pro-occidental Yamen ... socialista Yemen del Sur se fusionaron ... 300 años de separación, formando ... nueva república que dominará el es... ...Mar Rojo.

...Yemen septentrional Ali Abdullah Sa... ...estados lo designaron pre... ...de ambos estados. Los habitantes ... de 13 millones de habitantes ... Francia en el vértice sudoccidental ...

...la fusión entre los dos estados con ... y económicos ampliamente diver... ...incluso al proceso de unifica... ...Alemanias. La fusión fue aprobada ...

...la creación de la República Yeme... ...realizadas al mediodía, decla... ...ha eliminado para siempre ... estado ha quedado durante ... imaginarias creadas durante ... embarca ahora en una nueva era".

...acto después de prestar el juramen... ...izó la nueva bandera nacional - ... sobre el edificio del parlamen...

...militar ejecutó el himno nacional su... ...adoptado por el nuevo estado, en... ...y menos desarrollados del mun...

...Norte, con mucho el más populoso de ... con una población de unos 10 mi... ...es una sociedad en gran me... ...por regímenes tribales y principios ...

...socialistas del sur, de mayor ex... ...promovido en cambio una cultura laica ... independizaron de Gran Bretaña, hace ...

...yemenitas alrededor del mundo, ... representaron a gobiernos encarniza... ...y que libraron una breve gue... ...hoy tuvieron la misma bandera simul...

...capital y puerto principal del sur en un ... por los británicos, será la capital eco... ...nuevo estado. Senaa, en el norte, será la ...

...grupo de dogmáticos musulmanes en el ... que la constitución del nuevo esta... ...basada enteramente en la ley islámica, ... oposición a la unión.

...fundamentalistas abandonaron ... cinco se abtuvieron cuando el parlamen... ...aprobó en forma abrumadora ratificar ... Frente al parlamento, unos 1.000 fun... ...realizaron una protesta.

...enfrapeso al presidente norteño, los par... ...eligieron hoy, en una sesión conjunta, al ... Salem al - Bakih, secretario general del ...ista gobernante en el sur, como vice...

Según el presidente egipcio Mubarak

Estallarían nuevos y sangrientos enfrentamientos en Medio Oriente

POR NEJLA SAMMARIA

EL CAIRO, 22 (AP).- El presidente Hosni Mubarak advirtió hoy que el asentamiento de inmigrantes judíos soviéticos en territorios árabes ocupados por Israel amenaza con provocar "nuevos y sangrientos enfrentamientos" en el Medio Oriente.

Mubarak habló a la sesión inaugural de una reunión del consejo de la Internacional Socialista a la que asistieron el ex primer ministro israelí Shimon Peres y miembros de la Organización para la Liberación de Palestina.

Mubarak instó a la Internacional Socialista, organización gubernamental que agrupa a 80 partidos socialistas de 47 países a hacer algo respecto a los inmigrantes judíos soviéticos.

Peres prometió posteriormente que si su Partido Laborista forma otro gobierno, los inmigrantes judíos soviéticos serían asentados en territorio de Israel, no en los territorios ocupados.

El consejo otorgó a la OLP el status de observador permanente antes de la reunión del consejo de la Internacional Socialista. La OLP ha venido librando una campaña contra la inmigración judía soviética en los territorios ocupados.

Un funcionario de la OLP dijo que el presidium del consejo decidió por consenso conceder asiento a la OLP el status de observador. Peres, jefe del Partido Laborista israelí, figura entre los dirigentes integrantes del consejo.

Peres abandonó en junio pasado la reunión del consejo en Estocolmo, Suecia, cuando la OLP fue invitada como invitado. En esta oportunidad, sin embargo, según informó una fuente del consejo, Peres expresó su desacuerdo con el "concenso" alcanzado, pero no abandonó la reunión.

"Creo que la Internacional Socialista debe resistir el peligro de asentar judíos soviéticos en los territorios palestinos ocupados", expresó Mubarak en su discurso.

"Esto amenaza con echar por tierra el proceso de paz (árabe-israelí) y robará toda la región al borde de nuevos y sangrientos enfrentamientos", expresó el presidente egipcio.

Esto, añadió Mubarak, constituye consecuencias terribles para los intereses de todos los pueblos de la región.

Estas han sido las palabras más enérgicas empleadas por Mubarak en público desde que la inmigración de judíos soviéticos a Israel comenzó a fines del año pasado. Egipto es el único país árabe que tiene un tratado de paz con Israel.

Más de 50.000 judíos soviéticos llegaron a Israel entre enero y abril de ese año. En todo el año pasado, sólo 12.000 judíos soviéticos inmigraron a Israel y se anticipa que hasta medio millón llegarán al Estado judío para 1995.

Los Árabes temen que muchos de ellos serán radicados en la margen occidental ocupada del Jordán y en la franja de Gaza.

Sostienen que esto desplazaría o alteraría la vida de un gran número de los 1,7 millones de habitantes palestinos que viven en los territorios ocupados. Los dirigentes árabes temen además que la inmigración de los judíos soviéticos hará más difícil la negociación de un acuerdo sobre el status final de los dos territorios.

Las autoridades israelíes niegan que están intencionalmente asentando inmigrantes en los territorios y aún cuando reconocen que el gobierno no restringe el lugar donde los inmigrantes pueden radicarse, los israelíes insisten en que sólo algunos centenares de inmigrantes soviéticos se han radicado en la margen occidental ocupada del Jordán y en la Franja de Gaza.

Peres dijo a una sesión de trabajo del consejo de la Internacional Socialista que si su partido asume el poder asentará los judíos soviéticos en territorio del Estado israelí, no en los territorios ocupados.

"La mitad del (desierto) del Negev está vacío. Vamos a asentar a estas personas en territorio desocupado... si formamos un gobierno", dijo Peres. "Nunca ocuparemos las vidas ni la tierra de otro pueblo", señaló.

Protesta
Policías contra disturbios de Jordania en vehículos blindados mantienen guardia cerca del campamento de refugiados de Baga, al norte de Amman. Varias personas fueron heridas en enfrentamientos con manifestantes que protestaban la matanza de siete árabes en Israel (Amman, Telefoto, Reuter).-

Resto del Mundo

Preparan cumbre árabe

BAGDAD.- Los ministros de Asuntos Exteriores de los países miembros de la Liga Árabe comenzaron hoy en Bagdad los preparativos de la séptima cumbre árabe extraordinaria, que se celebrará en la capital iraquí el próximo día 28. Los jefes de la diplomacia árabe, a excepción del sirio y el libanés, y el secretario general de la Liga, Chadli Klibi, se reunían en el palacio de Al-Rashid de Bagdad. La reunión fue inaugurada oficialmente por el ministro iraquí de Asuntos Exteriores, Tarek Aziz, quien puntualizó la particular importancia de la próxima "cumbre" ante los peligros que amenazan la paz y estabilidad en Oriente Medio. (EFE).

Piden evitar atrocidades

IRAK.- El líder palestino Yasser Arafat, pidió al presidente George Bush presione a Israel para acabar con lo que calificó como "atrocidades" contra el pueblo palestino. Arafat rechazó la afirmación israelí que sostiene que el soldado palestino Israelí que mató a siete trabajadores palestinos el domingo cerca de Tel Aviv tiene problemas mentales. Acusó al primer ministro Yitzhak Shamir de "actitud criminal contra los palestinos y su levantamiento". (AP).

Elecciones parlamentarias

DAMASCO.- Los ciudadanos sirios acuden hoy y mañana a las urnas para elegir un nuevo Consejo del Pueblo (Parlamento), para cuyos 250 escaños se han presentado 9.765 candidatos, de los que 5.483 son mujeres. Los escaños se los distribuyen los cinco grupos de izquierda, todos ellos incluidos en el Frente Nacional encabezado por el presidente de Siria, Hafez el Asad, mientras que un tercio de los mismos serán ocupados por candidatos independientes. El aumento de candidatos de 195 a 250 y la presencia de un tercio de candidatos independientes, hace confiar a la población en que algunos vientos liberales de Europa del Este y de la Unión Soviética están llegando a Siria. (EFE).

47 muertos en manifestación

NUEVA DELHI.- Las autoridades del estado indio de Jammu y Cachemira han puesto a las fuerzas de seguridad en estado de "alerta" tras la muerte el lunes de 47 manifestantes en la capital, Srinagar, debido a disparos de la policía, informa la agencia PTI. Los incidentes de ayer, quizá los más graves desde que surgió en enero la revuelta separatista en el sector de Cachemira bajo control indio, fueron desencadenados por el asesinato del destacado líder político-religioso Mohammed Farooq por tres individuos no identificados, que le dispararon a quemarropa en su casa. (EFE).

Disturbios estudiantiles

COREA DEL SUR.- Cientos de estudiantes surcoreanos, enmascarados y armados con barras de acero, organizaron hoy protestas contra el gobierno ante la morgue de un hospital de Kwangju en la víspera del funeral de un colega asesinado. "Heredemos el espíritu del patriota Shin Jang-Ho y quebremos el régimen del [presidente] Roh Tae-Woo", entonaban mientras marchaban abrazados en el Hospital de la Universidad de Chonnam. El lunes por la noche, según dijeron testigos, cerca de 200 policías de asalto entraron a la morgue para intentar retirar el cuerpo del estudiante de ingeniería, Shin Jang-Ho. Shin, de 21 años, murió el sábado, cuando tratando de evadir a la policía saltó de un tren en movimiento. (REUTER).

...ado del encargado de ...gocios a.i., Klaus Peter ...ader, con motivo del XLI ...iversario de la Promulgación ...la Ley Fundamental de la ...pública Federal de Alemania

...er Linder, encargado de negocios a.i., de la República Federal de ...ania en Bolivia.

...el 23 de mayo se recuerda el XLI Aniversario de la Promulgación de la Ley ...ental de la República Federal de Alemania. Aprovecho este día de la ...ción para saludar muy cordialmente a todos los alemanes que se ...en en Bolivia, a nuestros amigos bolivianos y a todas las personas que ...emparentadas con Alemania.

...el año 1990 este día tiene para nosotros una dimensión más amplia. ...no solamente constatamos con satisfacción que la Ley Fundamental ...otorgó a los alemanes en la República Federal de Alemania 41 años de ... democracia y constitucionalidad sino que vemos con gran alegría y ...ia que los alemanes después de los sucesos dramáticos del pasado ...mana cada vez más a la unificación. Los habitantes de la República ...ática Alemana han tenido elecciones libres y secretas. Este hecho ha ...do al mismo tiempo un voto para una pronta unificación. Ahora se trata ...aprovechar esta oportunidad histórica para cumplir con el mandato de la Ley ...ental y conformar Alemania de modo que como miembro en igualdad de ...contribuya a la paz del mundo en una Europa unida. Nosotros ...que la unificación alemana se lleve a cabo de tal manera que dicho ...y su resultado den la sensación en el mundo entero de triunfo de la ...

...ido de que este proceso sea observado con desconfianza por algunos ...ios por la historia. Sin embargo Alemania se declara partidaria también ...de los ideales de la Ley Fundamental: Libertad, Autodeterminación, ...Derechos Humanos, Democracia y Constitucionalidad. También una Alemania ...cumplirá con sus deberes en la comunidad de las naciones, entre ...también la continuidad digna de confianza de la ayuda a los ...Tercer Mundo. Nadie debe ser perjudicado a raíz de una unificación ...

...hago muy cordialmente a todos los que están unidos con los alemanes ...gracias por la simpatía demostrada hacia nosotros. Deseo al pueblo ...los votos lo mejor en el futuro, lo mismo a todos los alemanes que están ...vínculos que han hecho de Bolivia su segunda patria.

ESFUERZO CONJUNTO POR UN MUNDO MEJOR

I. Cooperación al Desarrollo

La cooperación al desarrollo boliviano-alemana se remonta ya a casi tres décadas de esfuerzo conjunto por la construcción social y económica de Bolivia. Bolivianos y alemanes han trabajado juntos en los diferentes campos y sectores en aproximadamente 100 proyectos y programas; se han acercado mutuamente y han hecho amistades. En el marco de la ayuda al desarrollo también se enviaron expertos bolivianos a la República Federal de Alemania a fin de que se informen in situ acerca de nuestra tecnología para luego adaptarla en lo posible y aplicarla en su patria a su regreso. 600 bolivianos pudieron ampliar sus conocimientos solamente dentro de estos programas de perfeccionamiento. Ellos como intermediarios de culturas y tecnologías diferentes - juegan un rol muy importante en llevar adelante el desarrollo de Bolivia.

La República Federal de Alemania ha invertido aproximadamente 900 millones de marcos alemanes equivalentes a más o menos 540 millones de dólares americanos para apoyar la realización de dichos proyectos y programas. En este contexto son dignos de apreciar también los esfuerzos de los bolivianos quienes, a pesar del estrecho presupuesto con el que cuentan, contribuyen siempre con fondos como contrapartes de los distintos proyectos. Solamente así se ha hecho posible el emprender las múltiples tareas en el oriente, en los valles y en el altiplano, en la agricultura, en el suministro de energía, en la salud, en la minería; no existe casi ningún campo en el que bolivianos y alemanes no hubieran trabajado en forma conjunta. La realización de proyectos lleva también riesgos consigo ya que muchas veces se aplican tecnologías innovadoras, cuya adaptación humana y regional no puede preverse. También en nuestra cooperación bilateral han habido fracasos. Estos no deben sin embargo hacer olvidar que la balanza general es muy positiva. Con nuevas ideas y concepciones debería seguirse el camino empezado; nada es constante, todo está en movimiento en el tiempo actual. Ambos países deben enfrentar juntos ésos desafíos para bien del pueblo boliviano; para bien de la República de Bolivia en el ámbito de una amistad tradicionalmente crecida.

II Intercambio Comercial

En lo que se refiere a las relaciones económicas bilaterales entre Bolivia y la República Federal de Alemania ambas partes pueden estar contentos con lo alcanzado en el año pasado. Las exportaciones de Bolivia a la República Federal de Alemania han aumentado considerablemente en el año 1989 apoyándose sobre todo en las tasas de incremento de soya, oro y en menor cantidad estaño. En total alcanzó un volumen de hasta 44 millones de marcos alemanes lo que equivale aproximadamente a 28 millones de dólares. Considerando los datos estadísticos ahora disponibles, las importaciones de Bolivia procedentes de la República Federal de Alemania han disminuido en forma insignificante. Mismo así con relación a los años anteriores esto significa desde el punto de vista de Bolivia un desarrollo positivo para el balance del comercio exterior.

Las relaciones económicas entre dos estados constituyen naturalmente un importante campo de trabajo para los gobiernos, quienes tienen que crear las condiciones legales. En este campo ambos gobiernos han aportado con una medida importante y decisiva. Desde fines del pasado año se ha ratificado el Convenio Bilateral sobre la Protección de Inversiones; en febrero del presente año se ha firmado el Acuerdo bilateral para evitar la doble tributación. Con esto se han creado condiciones generales favorables para la economía privada dentro de una economía de mercado libre.

En consecuencia a las reuniones bilaterales al margen de las sesiones del Club de París, un borrador para un convenio bilateral sobre la consolidación y reestructuración de la deuda externa bilateral ha sido entregado al Gobierno Boliviano. Las negociaciones respectivas comenzarán pronto.

III. Diálogo cultural

La vida cultural en la República Federal de Alemania, con toda su múltiple variedad y sus inherentes contradicciones y controversias, tiene sus raíces en la secular tradición alemana. Pero además, lo que en este país surge y se desarrolla en el terreno cultural es parte de la cultura europea. Hay muchos factores que favorecen especialmente la fuerza creadora y la fantasía que dan a la vida cultural de nuestro país tantos y tan diferentes impulsos. El factor básico es la garantía de la libertad del arte, de la ciencia, la investigación y la enseñanza por la Constitución como un derecho fundamental.

Dentro de su política cultural exterior a través de sus embajadas y institutos Goethe el Gobierno Federal busca un diálogo cultural con los demás pueblos. Ambas instituciones están desarrollando en Bolivia muchas actividades en el campo cultural que incluye entre otros exposiciones, conciertos y charlas.

En los sectores cultural y científico existen varios acuerdos entre universidades alemanas y bolivianas para fomentar la investigación en áreas como la Hidrología, la Ganadería, la Metalurgia y la Ecología.

Entre las múltiples actividades la Embajada esta cooperando a muchas instituciones bolivianas con libros, discos y material deportivo, así como en la conservación y restauración de monumentos nacionales bolivianos. Los colegios alemanes en La Paz y Santa Cruz y los institutos boliviano-alemanes de cultura en el interior, contribuyen exitosamente a este intercambio cultural. Y también las iglesias boliviano-alemanas han establecido una fructífera colaboración espiritual y humana.

Además la Embajada ayuda a la parte boliviana para difundir la cultura boliviana en Alemania a través de exposiciones, conciertos y otras actividades.

De este modo tenemos toda la seguridad de que las relaciones de cooperación entre Bolivia y Alemania no sólo van a continuar en el futuro sino que se ampliarán y profundizarán todavía más.

El presidente federal Richard von Weizsacker visita a los fugitivos de la RDA en el campamento de acogida en Ahrweiler, próximo a Bonn. Aquí lo vemos departiendo con una joven familia que vino de Potsdam.

Fugitivos de la RDA a su llegada a la República Federal de Alemania. Sólo con pocos efectos personales abandonaron a sus familias y amistades en la RDA para hallar en occidente paz y autorrealización.

YPFB no aumentará precios de carburantes

Yacimientos Petrolíferos Fiscales Bolivianos (YPFB), no tiene previsto aumentar los precios de los carburantes, dijo ayer su presidente, Rafael Peña Parada.

Informó que la entidad ha adoptado medidas destinadas a abastecer el mercado paceño, y desde ayer recibió 1.6 millones de litros de gasolina para cubrir el aumento de demanda que se ha registrado en los últimos días, debido a una preocupación sin bases ciertas.

Las largas columnas de vehículos que se formaron frente a los surtidores, son innecesarias porque el mercado está asegurado y no subirán los precios de los carburantes, afirmó el presidente de YPFB.

La empresa informó que la eventual disminución de gasolina en algunas estaciones de servicio de La Paz, fue motivada por "razones operativas en las que un lote apreciable de gas licuado de petróleo recibido en los últimos días ocasionó un pequeño desfase en la línea de recepción de gasolina".

BAMIN tiene juicios coactivos contra 25% de sus deudores

Cerca de 120 mineros privados, medianos y cooperativistas, que representan el 25% de los deudores del Banco Minero de Bolivia, tienen en su contra juicios coactivos iniciados desde hace dos años por deudas en mora, según afirmó ayer el presidente de la entidad, Jaime Ascarrunz, en una conferencia de prensa.

Indicó, empero, que la detención del presidente de la Federación Regional de Cooperativas Auríferas (FERRECO), Vladimir Schmidt, que ha originado medidas de presión en el sector, no fue dispuesta por esa entidad.

Agregó que el Banco Minero ha solicitado un crédito puente de 11,8 millones de dólares ante el Banco Central de Bolivia, para poder refinanciar la deuda de los cooperativistas, mineros chicos e incluso medianos. "Si hay un refinanciamiento, éste debe llegar a todos los deudores del Banco", dijo al manifestar que la deuda en mora de esa entidad asciende a 21 millones de dólares, lo que ha provocado su iliquidez.

Las cooperativas adeudan 7 millones de dólares al Banco, lo que representa un 30% de la cartera en mora total, mientras que el resto corresponde a las deudas de la minería privada, mediana y chica.

El presidente del Banco lamentó las medidas de presión adoptadas por los cooperativistas, entre las que se ha incluido la toma de las agencias del Banco Minero en Tipuani, Unutuluni, Guanay y Mapiri, así como la suspensión de la entrega de oro a la entidad minera estatal por parte de las cooperativas, como presión para que el gobierno refinancie sus deudas, de curso a sus demandas sociales y disponga la libertad de su presidente.

Afirmó que los cooperativistas tienen libertad de mercado, para vender el oro donde consideren conveniente.

Expresó la disposición del Banco Minero a mantener las relaciones "amistosas" con FERRECO, organismo con 10.000 afiliados, y dijo que, dentro de ese contexto, se ha tramitado la libertad de su presidente ante el juez de la causa.

El Juez Décimo de Instrucción en lo Civil, Lucio Alvarez, dispuso ayer, al finalizar la tarde, la libertad del dirigente cooperativista, luego de afirmar en un memorial que el cobro de costas exigido por el abogado que tramitó el juicio a la cooperativa Litoral, por una deuda en mora ante el Banco, no fue autorizado por el presidente de la entidad.

El juez afirma que el presidente del Banco Minero manifestó que el abogado Alberto Villegas tramitó el proceso original contra la cooperativa Litoral, como empleado dependiente y con sueldo mensual de la entidad, no correspondiéndole el reconocimiento de honorarios profesionales.

Gestiona libertad de dirigente de FERRECO

FERRECO

A su vez, los cooperativistas mineros que determinaron movilización general y la toma pacífica de las oficinas de las agencias del banco en la región de Tipuani, en un ampliado de emergencia realizado el domingo en la localidad del mismo nombre, afirmaron ayer que la protesta de sus afiliados no cesará con la libertad de Schmidt.

"El presidente de FERRECO está dispuesto a permanecer en la cárcel cumpliendo la huelga que anunció, para que se levanten los juicios que pesan contra los cooperativistas y se solucione el problema de la deuda en mora en forma global", dijo Waldo Bustamente, secretario general del organismo.

FERRECO prepara para el martes una movilización y "marcha del cooperativismo" minero nacional en La Paz, en la que también participará la Federación Nacional de Cooperativas Mineras.

Mineros: Gobierno "se parcializa"

En un actitud "parcializada", el gobierno está tratando de [illegible] la opinión del propietario de las minas Chojlla y Aviaya, [illegible] la negociación salarial con los trabajadores, dijo ayer el secretario general de la Federación de Mineros, Edgar Ramírez. [illegible] conclusión de la reunión de los representantes sindicales [illegible] autoridades del Ministerio de Trabajo.

Ramírez anunció que mañana a horas 15:00 se realizará una nueva reunión para conocer el criterio del propietario de los dos centros productivos, donde se ha rechazado el pedido de aumento salarial de los trabajadores.

El sindicato de trabajadores de Aviaya reiteró que el jueves 28 concluye el plazo para que los empresarios de esa mina hagan el ajuste salarial que demandaron los trabajadores, en caso contrario -dijeron los dirigentes- los obreros [illegible] medidas de presión.

Al respecto, el dirigente de la FSTMB, Edgar Ramírez, [illegible] que los trabajadores de ese distrito están en una posición "[illegible]ta", porque ante la negativa de los empresarios de satisfacer [illegible] larios, el gobierno se comprometió a dictar un laudo que obligará a la empresa a cumplir con el aumento salarial.

Adhesión a derechos del niño

El presidente de la República, Jaime Paz Zamora, promulgó el decreto de adhesión de Bolivia a la declaración de los derechos del Niño, la misma que al ser instituida por la Organización de Naciones Unidas es observada en todo el mundo.

Bolivia es el primer país en América Latina que promulga decreto que establece los derechos del niño boliviano, en [illegible] 1955, gracias al empeño de la periodista Aida Albarracín.

Fuentes del Palacio de Gobierno, informaron que el [illegible] las 11 horas, se realizará un acto público en el que el [illegible] tado entregará el decreto promulgado, de adhesión a la [illegible] ción del organismo mundial.

Estarán presentes, los representantes de Naciones Unidas, UNICEF, y organizaciones nacionales dedicadas a la [illegible] del niño boliviano.

Bolivia, será el quinto país en adherirse a esa disposición mundial.

OTRO DECRETO

El ministro de la Presidencia de la República, Gustavo Fernández, anunció a una representación oficial del departamento de Chuquisaca, la disposición del gobierno para emitir el decreto que da prioridad a la ejecución del proyecto múltiple [illegible]

Estuvieron presentes en la audiencia el prefecto de ese departamento Marcelo Vargas Vacaflor; el presidente de la Corporación de Desarrollo de Chuquisaca, Santiago Arana; el presidente del Comité Cívico pro Intereses de Chuquisaca, Gonzalo [illegible] tanzos, y miembros de la brigada parlamentaria de ese distrito.

El presidente de CORDECH informó a la prensa que se [illegible] redactando los términos del decreto supremo que será [illegible] do en oportunidad de la celebración de la efemérides departamental, el 25 de mayo.

Aumento salarial en sector privado

(ANF).- Organizaciones sindicales de trabajadores del sector privado iniciaron gestiones de incrementos salariales ante autoridades del Ministerio de Trabajo y Desarrollo Laboral, dijo [illegible]

El subsecretario de Trabajo, Eusebio Gironda, dijo que dirigentes sindicales del sector de la prensa, consulados, gráficos, bancarios y fabriles entregaron a esta secretaría de Estado copias de pliegos petitorios presentados a representaciones empresariales, para aumentos de sus salarios.

Explicó que esta documentación está siendo procesada y los próximos días se conocerá el criterio del Ministerio de Trabajo sobre estas peticiones económicas, una vez conocido el criterio de la parte empresarial.

Adelantó que la política de la subsecretaría de trabajo es llegar a arreglos conciliatorios antes de recurrir a vías que de alguna manera retardan la solución de los conflictos [illegible] ya que establecen la conformación de una junta de conciliación y un dictamen de laudo arbitral por parte del ministerio del ramo.

En el caso de los trabajadores mineros de las empresas privadas de "La Chojlla" y "Aviaya", se acordó suspender las negociaciones hasta el jueves próximo, tiempo en el que se buscará un equilibrio en la posición tanto de los obreros como de los empresarios.

Especialistas coinciden en negociar con BRASPETRO

(ANF).- Los especialistas nacionales en hidrocarburos coinciden en recomendar las negociaciones con BRASPETRO para la ejecución del proyecto de integración energética boliviano-brasileño.

Así lo hicieron conocer en el seminario regional, realizado en Santa Cruz, en días pasados, sobre la ejecución del proyecto, indicó Carlos Miranda, uno de los expositores invitados por la bancada cruceña.

Se debe recordar que desde 1992 Bolivia exportará al Brasil electricidad generada con gas natural, para lo cual debe invertir más de 600'000.000 de dólares, monto destinado a la instalación del gasoducto Santa Cruz - Puerto Suárez y la planta termoeléctrica.

El tema central del seminario se refirió a la exportación de termoelectricidad a Brasil, sobre el cual expusieron los especialistas Hugo Peredo, Herbert Muller y Carlos Miranda, y el ministro de energía, Angel Zannier, presentó el informe sobre los avances de las negociaciones.

En este sentido, los especialistas en gas coincidieron en señalar que "la oferta inicial de BRASPETRO era una oferta muy interesante que había que examinarla con cuidado y sobre todo que habría que sentarse en la mesa de negociaciones para ver hasta donde se podía llegar", acotó Miranda.

Cooperativistas se niegan a entregar "un solo gramo de oro" al BAMIN

(ANF).- Los juicios coactivos contra cooperativistas por deudas pendientes con el Banco Minero (BAMIN), originó que la Federación Nacional de Cooperativas Mineras instruya a sus afiliados "no entregar un sólo gramo de oro: al Estado, sino comercializar el mineral por las vías que ven convenientes.

El presidente de la organización de los cooperativistas del país, Ricardo Mencía, dijo que la determinación fue asumida después de conocer las presiones que ejercita el BAMIN sobre sus afiliados, deudores de un crédito total de 7 millones de dólares.

Señaló que este sector laboral pide al gobierno proceda con la reprogramación del crédito con el fin de permitir un alivio para mejorar la producción aurífera y cumplir con las obligaciones contraídas hace cuatro años.

Explicó que las obligaciones económicas no pudieron ser honradas debido a los altos intereses del crédito, además de no haber recibido dineros frescos, sino en maquinaria absoleta, que influyó en la reducción de la capacidad de producción.

El incumplimiento obligó a que las autoridades del gobierno inicien juicios coactivos contra los deudores. En la primera acción judicial fue detenido y encarcelado el dirigente Vladimir Smith, presidente de la Federación Regional de Cooperativas Auríferas, agregó.

Desmintió que cooperativistas de la región yungueña de Tipuani, Mapiri y Guanay hubieran intervenido las agencias regionales del BAMIN.

Sin embargo, el presidente de la Institución bancaria, Jaime Ascarrunz, dijo que en horas de la mañana de ayer, más de un centenar de trabajadores invadieron pacíficamente las oficinas regionales y obligaron que los empleados desocupen el lugar.

Este funcionario declaró que solicitó la protección de la Policía Minera y Nacional "con el fin de resguardar los bienes" del Banco Minero.

Indicó que el BAMIN no inició ningún juicio coactivo y que el encarcelamiento de Vladimir Smith, obedece a problemas de orden personal con un abogado, a quien no pagó sus honorarios.

Empero, la dirigencia de FENCOMIN decidió emprender acciones de presión para lograr la libertad del detenido y que el Poder Ejecutivo conceda la reprogramación de las deudas económicas.

La decisión de no entregar oro al BAMIN ocasionaría que el gobierno no pueda comprar 2 toneladas de oro, que representa la producción mensual de las cooperativas mineras del país.

Finalmente, el dirigente Mencía solicitó al Ministerio de Minería y la Corporación Minera de BOLIVIA licite y otorgue en arrendamiento concesiones mineras en favor de los cooperativistas.

Frente al surgimiento de susceptibilidades por parte de la Federación de Mineros, que resistió las entregas de yacimientos mineros a la empresa privada por la vía de las licitaciones, los cooperativistas señalaron que requieren de la solidaridad de esta organización, porque la cooperativa es la que absorbe a los mineros relocalizados.

SEPARACION DE COLORES

ENTREGAMOS EN 24 Hrs.
Editorial LUX. Tel. 329102

FEDERACION SINDICAL DE TRABAJADORES DEL BANCO MINERO DE BOLIVIA

La Paz - Bolivia

COMUNICADO

LA FEDERACION SINDICAL DE TRABAJADORES DEL BANCO MINERO DE BOLIVIA FRENTE A LOS ATROPELLOS PERPETRADOS CONTRA NUESTRAS OFICINAS INSTALADAS EN TIPUANI, GUANAY, UNUTULUNI Y MAPIRI, POR PARTE DE AFILIADOS A LA FEDERACION REGIONAL DE COOPERATIVAS AURIFERAS (FERRECO) PONIENDO EN GRAVE RIESGO INCLUSIVE LA INTEGRIDAD FISICA DE LOS COMPAÑEROS QUE DESEMPEÑAN EN EL LUGAR, COMUNICAMOS A LA OPINION PUBLICA EN GENERAL Y LAS AUTORIDADES PERTINENTES EN PARTICULAR, LO SIGUIENTE:

1.- ANALIZADOS LOS ANTECEDENTES DE ESTE INGRATO PROBLEMA, SE HA PODIDO ESTABLECER QUE SE ORIGINA EN LA NEGATIVA DE PAGAR COSTAS JUDICIALES DENTRO UN JUICIO CONCLUIDO Y QUE SE ENCUENTRA EJECUTORIADO, POR NO HABERSE INTERPUESTO RECURSO ALGUNO OPORTUNAMENTE POR UNA DE LAS COOPERATIVAS AFILIADAS A (FERRECO), CIRCUNSTANCIA EN LA CUAL NO TIENE RESPONSABILIDAD ALGUNA EL BANCO MINERO DE BOLIVIA Y MENOS COMPETENCIA PARA DEJAR SIN EFECTO UNA DECISION JUDICIAL QUE ESCAPA A SU BUENA VOLUNTAD Y AMPLIA PREDISPOSICION DEMOSTRADA POR SU ESPIRITU DE INSTITUCION DE FOMENTO A LA MINERIA.

2.- CUYA CONSECUENCIA Y TENIENDO PRESENTE QUE EN ESTA ACTITUD ESCANDALOSA Y DE APOLOGIA SE ESTA PRETENDIENDO UTILIZAR COMO BANDERA DE LUCHA AL BANCO MINERO DE BOLIVIA EN DESMEDRO DE SU PRESTIGIO BIEN GANADO, COMUNICAMOS PUBLICAMENTE QUE SALDREMOS EN DEFENSA DE NUESTRA FUENTE DE TRABAJO UTILIZANDO LOS MISMOS MEDIOS DE FUERZA QUE SE ESTAN ESGRIMIENDO ACTUALMENTE, PUESTO QUE LOS DERECHOS DE LOS COMPAÑEROS COOPERATIVISTAS DEBEN SER CANALIZADOS Y REPRESENTADOS DONDE LEGITIMAMENTE CORRESPONDA Y NO SE DEBE INVOLUCRAR A INSTITUCIONES QUE SE ENCUENTRAN AL MARGEN DE PLEITOS PERSONALES. ADEMAS DE RECHAZAR ATAQUES QUE PONGAN EN RIESGO LA INTEGRIDAD DE NUESTROS COMPAÑEROS DE TRABAJO.

3.- FINALMENTE ALERTAMOS A LAS AUTORIDADES PERTINENTES PARA QUE EN CUMPLIMIENTO DE SUS ESPECIFICAS FUNCIONES ADOPTEN LAS MEDIDAS NECESARIAS TENDIENTES A EVITAR ESTE TIPO DE EXCESOS QUE SON ALENTADOS CON FINES POLITICOS.

Reynaldo Guzmán
Secretario Ejecutivo
C.I. 607084-Or.

Mario Miranda
Secretario General

Rodolfo Chambi
Secretario Prensa y Propaganda
C. I. 2392145 LP.

Solicitada

La Paz, 21 de mayo de [illegible]

Reverendo Padre
José Gramunt
DIRECTOR DE AGENCIA DE NOTICIAS FIDES
Presente.-

Estimado Padre Gramunt:

El 20 de mayo, en su columna "Es o no verdad", bajo el título "Tratados como niños babosos", afirma usted que "información que nos sirven las autoridades cada día como desayuno es errática, confusa y contradictoria" y que usted sintió "tratado como niño baboso, como minusválido intelectual". Todo a propósito de la mal llamada militarización de la droga.

Lamento mucho que ésa sea su impresión, pero no puedo menos que señalar que, a las numerosas fallas que con [illegible] cometieron los que usted llama "importantes" (que no lo son tanto ni se sienten así) deben sumarse, para ser justos, [illegible] errores de apreciación de observadores y columnistas de prensa, casi todos ellos de buena fe.

En efecto, mi querido padre Gramunt, para citar un ejemplo, el titular con el que la Agencia ANF, que usted [illegible] encabezó la nota sobre el discurso que pronuncio el Presidente de la República, en el Regimiento Calama, no tiene nada ver con el texto al que se refiere. Titulares como ese contribuyen a confundir las cosas.

Pero como se trata de esclarecer, permítame hacer un esfuerzo adicional para resumir lo que las autoridades han [illegible] de decir en torno a este tema, en medio de la nube de desinformación y de especulaciones de los últimos días:

a) Para el Gobierno de Unidad Nacional la acción contra el tráfico de drogas no es un problema de carácter militar [illegible] girar, en países como Bolivia, en torno a la estrategia de desarrollo alternativo, resumida en la expresión "[illegible] desarrollo". Por lo demás, esa es la línea formalmente acordada por Bolivia, Colombia, Perú y Estados Unidos, en la [illegible] de Cartagena, el 15 de febrero, a la que usted asistió.

b) El Gobierno ha preparado un Programa de Desarrollo Alternativo, que contempla la creación de tres fondos: Compensación, de Apoyo a Balanza de Pagos y de Inversión), para facilitar la sustitución de la economía de la coca por [illegible] diferente, competitiva, en un período de ocho años aproximadamente.

c) El Gobierno de Estados Unidos ha solicitado al Congreso la asignación de 86 millones de dólares de cooperación económica bilateral a Bolivia y de 157 millones para los tres países andinos, para el período fiscal americano 1990-1991. De la suma de esos recursos, llegarán a Bolivia, en ese año, 150 millones de dólares, más o menos.

A esos recursos podrían sumarse los que resulten de asignaciones adicionales, solicitadas por iniciativa de [illegible] congresistas americanos, que se encuentran en trámite.

Autoridades de la Comunidad Económica Europea, de España, Italia y Bélgica, han adelantado su interés en contribuir a ese Programa, en un monto significativo, que se definirá tan pronto se presenten a su consideración proyectos concretos de desarrollo alternativo. España adelantó una donación de 18 millones de dólares, a desembolsarse en los próximos [illegible] con ese fin.

d) La lucha contra el tráfico de drogas contempla también acciones de interdicción y represión que, repito, no son [illegible] más importantes de la estrategia de acción que se debe aplicar en Bolivia. Esa represión es un asunto de carácter esencialmente policial, como se acordó solemnemente en Cartagena. En consecuencia:

- No habrá intervención militar extranjera en Bolivia, para participar en la lucha contra el tráfico de drogas.
- Las Fuerzas Armadas de Bolivia sólo participarán cuando la acción policial haya sido desbordada, en el momento y la forma en que lo disponga el Presidente de la República, en el marco del ordenamiento jurídico y la Constitución Política del país.
- Para la eventualidad de esa participación, se entrenarán y equiparán a ciertas unidades de las Fuerzas Armadas [illegible] apoyo de los Estados Unidos.

e) La experiencia boliviana de erradicación o interdicción en el presente Gobierno, demuestra que es posible combatir efectivamente el tráfico de drogas, sin caer en la militarización o en el uso de la violencia. Y, a pesar de todos nuestros conocidos defectos, no somos tan torpes como para provocar la violencia social cuando ella no existe.

Por lo demás, si ponemos el concepto de militarización en su contexto real, dado por nuestra historia y por la experiencia de países vecinos, comprobaremos que estamos muy lejos de esa situación y que llamar militarización a lo que ocurre en Bolivia no pasa de ser un exceso del lenguaje.

Esos son los hechos y los datos de la posición gubernamental sobre este tema. Usted sabe que tengo, desde hace [illegible] gran afecto y respeto por su opinión, pero debo decirle que, así como usted se sintió tratado como un niño baboso, yo me sentí tratado como mentiroso en su columna. Y eso es algo que ni usted ni yo aceptaríamos. Por eso esta nota.

Le estaré muy agradecido, de ser posible, que distribuya esta carta por los mismos canales que fue difundida su columna.

Cordialmente

Gustavo Fernández Saavedra
MINISTRO DE LA PRESIDENCIA

CASA KAVLIN S.A.
Kodak
PRODUCTS

PRESENCIA
del país
2a. sección
La Paz, Bolivia, miércoles 23 de mayo de 1990

BANCO CENTRAL DE BOLIVIA
HEMEROTECA

CASA KAVLIN S.A.
Distribuidor de
Kodak

...Paraguay-Paraná, cuyo recorrido ...tendrá una extensión ...Actualmente (foto inferior), ...la movilización de embarcaciones

FONPLATA apoyará proyecto de hidrovía Paraguay - Paraná

SUCRE, 22 (PRESENCIA).- El Fondo Financiero para el Desarrollo de la Cuenca del Plata (FONPLATA) contribuirá a evaluar un estudio de viabilidad de la hidrovía Paraguay-Paraná, elaborado por el Gobierno brasileño, al considerar que el emprendimiento es uno de los grandes objetivos de la integración del sistema.

Un informe entregado a la prensa por la Secretaría Ejecutiva dice hoy que en la Primera Reunión del Comité Intergubernamental Coordinador del Proyecto, celebrada recientemente en Buenos Aires, se planteó el ofrecimiento técnico del Fondo a la Secretaría Pro Tempore, "para ayudar a la identificación de áreas específicas que podría financiar el organismo subregional".

Siguiendo esta propuesta y la voluntad de FONPLATA de impulsar vigorosamente la integración fluvial por la hidrovía, el instrumento operativo del Tratado de la Cuenca del Plata contratará consultores especializados que, adicionalmente, vislumbrarán oportunidades de inversión, cuyo financiamiento podría promover el mismo Fondo.

PRESTAMOS A BOLIVIA

Dos solicitudes de préstamo presentadas por el país, por un monto de 14.2 millones de dólares fueron aprobados durante la 57 Reunión de Directorio Ejecutivo cumplida en la ciudad de San Bernardino (Paraguay), entre el 10 y 13 de mayo pasado.

La primera de ellas está destinada a los trabajos de pavimentación de la carretera Santa Cruz-Trinidad y alcanza a 9.7 millones de dólares; la segunda, viabilizará la ampliación y mejoramiento del aeropuerto Nicolás Rojas de Potosí, por un monto de 4.5 millones de dólares.

Los trabajos de optimización del aeropuerto potosino están referidos, puntualiza el informe, a la prolongación asfáltica de la franja de aterrizaje, la relocalización de la vía férrea y otras obras destinadas a modernizar dicha estación aeroportuaria.

PROYECTO GANADERO

En San Bernardino se aprobó, por otra parte, la modificación del Contrato de Préstamo para el séptimo Proyecto Ganadero (en lo que se refire a la utilización de los recursos del financiamiento para proyectos agro-industriales), y se autorizó la ampliación del plazo para el último desembolso del crédito otorgado para la pavimentación de la carretera Villarrica-Ñumi, ambos financiamientos en la República del Paraguay.

Se efectuaron modificaciones a la Política Operativa permitiendo, de esta forma, la flexibilización de las normas sobre asignación de recursos adicionales para préstamos en ejecución, a fin de atender requerimientos resultantes de contingencias.

La Reunión de Directorio estuvo presidida por Efraín Darío Centurión, Director Ejecutivo titular por el Paraguay, asistido por el Secretario Ejecutivo, Miguel Angel Luque Portela.

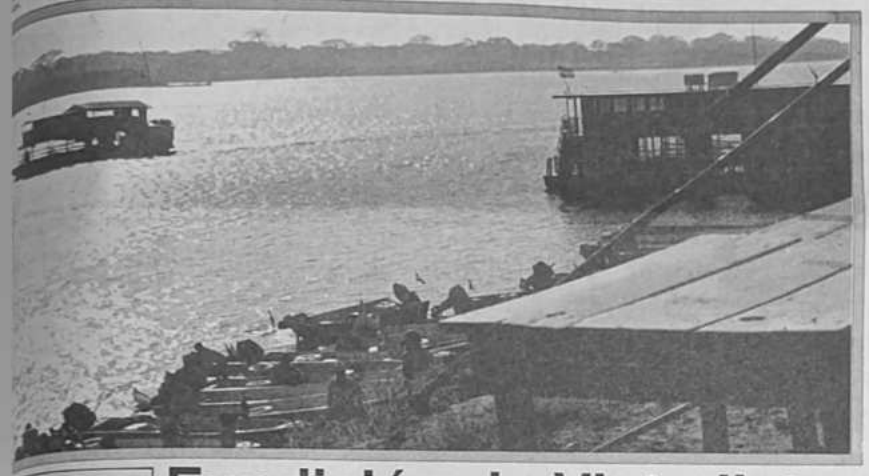

Fundición de Vinto lista para incinerar billetes

Mil toneladas de papel moneda y cheques de gerencia en desuso seran quemadas a partir del 4 de junio.

ORURO, 22 (PRESENCIA) Cerca de mil toneladas de cheques de gerencia y pesos bolivianos, en desuso serán incinerados en el Complejo Metalurgico de Vinto el próximo 4 de junio, dentro la programación prevista por el Banco Central de Bolivia, con un costo de 420 mil bolivianos.

El material en desuso sera transportado por la Empresa Nacional de Ferrocarriles, desde los distritos de La Paz, Cochabamba y Santa Cruz, para ser entregado en la Empresa Nacional de Fundiciones, que iniciara la quema y destrucción de los billetes de gerencia y pesos bolivianos el lunes 4 de junio.

El gasto previsto para concretar este programa de incineración, fue aprobado por el Directorio del Banco Central y demandará la erogación de 420 mil bolivianos, para cubrir los costos de proceso en la Fundición de Vinto, transporte y traslado de material por la Empresa de Nacional de Ferrocarriles.

El material monetario en desuso, fue recogido en las oficinas del Banco Central y su subsidiaria el Banco del Estado en las ciudades de La Paz, Cochabamba y Santa Cruz, de acuerdo al informe conocido de parte de las autoridades del Complejo Metalurgico de Vinto y alcanza a 1.000 toneladas.

A la fecha sólo resta ultimar algunos detalles, para concretar la destrucción del material monetario en los hornos de Vinto, teniendose como antecedente la quema que se realizó en anteriores años, del dinero en desuso que existe en el país.

Fue aplazada reunión de prefectos de Bolivia y gobernadores del Brasil

TRINIDAD, 22 (PRESENCIA).- La segunda reunión de prefectos del nororiente de Bolivia y gobernadores de los estados fronterizos de Brasil, que debía realizarse aquí la próxima semana, fue pospuesta por dos semanas, oficializó hoy el prefecto del Beni, Rubén Darío Aponte.

El encuentro, acordado originalmente entre Aponte y el gobernador de Rondonia, Jerónimo Garcia de Santana el 21 de abril en Guajará Mirim, será ampliado a los prefectos de Pando, Santa Cruz y La Paz y a los gobernadores de Acre y Matto Groso, según las conversaciones realizadas a nivel de las cancillerias de ambos paises.

Aponte dijo que, por esa razón, se busca garantizar la presencia de todas las autoridades, aunque sólo mencionó al prefecto de Pando, José Luis Padilla Mejido.

Del 5 de junio, la reunión fue aplazada, al menos, por 15 días, dijo el prefecto beniano.

De izquierda a derecha, el ministro del Interior, Guillermo Capobianco; el prefecto del Beni, Rubén Darío Aponte, y el gobernador de Rondonia, Jerónimo Garcia de Santana, durante una reciente reunión en Guajará Mirim.

Este segundo encuentro busca poner en vigencia los acuerdos binacionales fronterizos, especialmente en materia comercial, migración y control del narcotráfico, como expuso, en abril pasado, el gobernador rondoniense al ministro del Interior, Guillermo Capobianco, cuando una misión boliviana hizo una visita protocolar al municipio de Guajará Mirim.

También se prevé que la autoridades bolivianas solicitarán una explicación oficial brasileña sobre un reportaje televisivo de abril pasado, que califican a Trinidad como la capital del narcotráfico.

La Paz

Mejoramiento vial

La Municipalidad de La Paz, mediante su Dirección de Obras Públicas, realiza trabajos de mejoramiento vial, mantenimiento y limpieza del eje troncal de la ciudad, desde la plaza San Francisco hasta la plaza del Estudiante. Por efecto de las lluvias se han producido deterioros que obstaculizan el tránsito peatonal y vehicular. Entre las obras figuran la reparación de las aceras de la calle Colón, las esquinas Yanacocha y Segárnaga, y la plaza San Francisco.

Según Mario Aparicio
Alcaldía de La Paz adeuda hasta la fecha $us. 6.000.000 a El Alto

La alcaldía de La Paz, hasta la fecha, adeuda a su similar de El Alto alrededor de seis millones de dólares, informó a PRESENCIA el alcalde de la última ciudad, Mario Aparicio.

Hasta noviembre de 1988, dijo, la deuda era de $US 2.700.000, que se halla en revisión por una comisión formada por representantes de ambos municipios.

El pago de esa deuda se planteará al presidente de la República, durante la visita que realizará a la ciudad de El Alto, agregó.

VEHICULOS NO TRIBUTAN EN EL ALTO

En la ciudad de El Alto, de acuerdo con el informe del alcalde, existen 4.000 vehículos y ninguno paga los impuestos en esa ciudad, lo mismo que la industria y el comercio, por efectos de la Ley 843.

"Decían en el Ministerio de Finanzas y Planeamiento, que no es un problema netamente ceñido a la ley, que es algo que se puede solucionar con voluntad de patria y de paceños, pero no hay esa voluntad en el ejecutivo de la alcaldía de La Paz", manifestó Aparicio.

Explicó que esa alcaldía va a plantea: sus problemas al gobierno, no por mendigar, sino porque para resolver los problemas están las autoridades del gobierno central.

DIALOGO

Manifestó que esa deuda se puede resolver si se ponen de acuerdo las dos alcaldías, pero que esa situación depende del alcalde Ronald Mac Lean

"La Ley Orgánica de Municipalidades dice que las alcaldías mayores tienen que velar por los municipios menores, tienen que supervisar lo que hacen y también orientar; si conversáramos con nuestra alcaldía mayor, resolvertamos muchos de los problemas que tenemos en este momento", agregó Aparicio.

VISITA PRESIDENCIAL

Finalmente, anunció que el presidente de la República, a su retorno del Perú, convocará a una reunión de su gabinete en El Alto, donde hará conocer un "paquete de medidas" favorables para la ciudad. La reunión se efectuará en las instalaciones de la alcaldía, con la presencia de organizaciones y pobladores.

Aprobaron demolición de viviendas clandestinas

En ejecución de la resolución municipal Nº 00113/ 90, del 6 de abril, la alcaldía de la ciudad de La Paz aprobó la demolición de las construcciones ilegales en el área de propiedad municipal.

La misión ha sido encomendada a la Oficialía Mayor Técnica, Dirección de Planificación y Desarrollo Urbano, y Asesoría Legal General de ese municipio.

El procedimiento otorga un último plazo improrrogable de 30 días, a partir de la fecha de publicación de la resolución correspondiente, para desocupar y abandonar las áreas prohibidas de edificación, donde se hicieron construcciones clandestinas.

A la conclusión del plazo, la Dirección de Obras Públicas, en coordinación con el Departamento de Edificaciones y la División de Fiscalización y Control de Obras, dará cumplimiento a la demolición.

...uscan
...ejorar
...larios de
...freros

...TA CRUZ, 22 (PRE...CIA).- Según el Prefec... del Departamento Ro... Antelgal, existe pre... entre los pro... cuaderos para me... ...ental de los zafre... advirtió hoy que ...ninguna circunstancia ...rá bloqueo de ca...

...ngal aseguró que se ...ado una ronda de ...ciones entre cafe... ...ienas y la COD don... ...a logrado un leve ... Los zafreros pi... 3 bolivianos por tone... ...e carga cortada, pe... ...y cargada mientras ...la cuaderos ofertan

...e todo día el Prefec... ...ñó durante una rue... ...prensa que es preci... ...ar el camino para ...ar una solución al ...to estudiando la si... ...s de ambas partes. ...portante es dijo que ...reconocido ya un ...s base sobre el cual ...ó que continuar las ...ciones.

...to la Federación de ...ros alrededor de ...ñalemas están parti... ...ñó actualmente en el ...de cada en esta re... ...e condiciones infra... ...s, sin disponer en ...requerimientos de mini... ...condiciones de salu... ...ó siendo afectados ...ente es los últimos ...e por un frente frío, ...ente a las fami... ...en carpas.

SOLICITADA

DISCURSO PRONUNCIADO POR EL SEÑOR OMAR MONTALVO GALLARDO, ALCALDE MUNICIPAL DE SUCRE EN EL ACTO DE DECLARATORIA DE HUESPEDES ILUSTRES AL PRESIDENTE Y VICEPRESIDENTE DE LA REPUBLICA

-16 de abril de 1990-

"HOY EN LA MAÑANA HEMOS VIVIDO, YO CREO, LOS MOMENTOS MAS IMPORTANTES DE LA DEMOCRACIA, Y CREO QUE EL PUEBLO HA RECIBIDO UNA LECCION DE DEMOCRACIA EN UN ACTO PUBLICO REALIZADO EN LOS BALCONES DEL PALACIO CONSISTORIAL, DONDE HEMOS VERTIDO IDEAS Y OPINIONES Y HEMOS PLANTEADO REQUERIMIENTOS Y NECESIDADES. LO HEMOS HECHO CON LA REPRESENTACION QUE TENEMOS, LEGITIMA POR CIERTO, DE TODO UN PUEBLO QUE CREE EN NOSOTROS Y EN NUESTRO GOBIERNO MUNICIPAL; Y LO HEMOS HECHO CONFIADOS EN LA VOCACION DEMOCRATICA DEL SEÑOR PRESIDENTE DE LA REPUBLICA Y DE TODOS LOS PRESENTES Y QUE ESTAMOS HONRADOS CON SU PRESENCIA, EN ESTOS ACTOS DE CELEBRACION DEL CUATROCIENTOS CINCUENTA ANIVERSARIO DE LA FUNDACION DE NUESTRA REPUBLICA, DE NUESTRA CIUDAD.

ESTA LECCION DEMOCRATICA, SEGURAMENTE LA HEMOS BUSCADO Y EN VERDAD ESE ES UN OBJETIVO FUNDAMENTAL, HA PROVOCADO UNA REFLEXION PROFUNDA SOBRE LO QUE LOS CIUDADANOS Y LAS AUTORIDADES DE ESTE PAIS, DEBEMOS HACER POR TODA LA NACION Y PARTICULARMENTE POR LA CIUDAD CAPITAL, QUE ES LA CIUDAD MADRE DE BOLIVIA, CUNA DE LA LIBERTAD DE BOLIVIA Y DE LATINOAMERICA.

HOY DIA, HEMOS SABIDO QUE YA LOS DISCURSOS NO BASTAN, QUE NO SON SUFICIENTES LAS EXPRESIONES DE BUENA VOLUNTAD, SINO QUE SON LOS HECHOS LOS QUE CONVENCEN, SON LOS HECHOS LOS QUE RESUELVEN LAS NECESIDADES E INQUIETUDES DE UN PUEBLO CON ESPERANZA.

SEÑOR PRESIDENTE, A LO LARGO DE TODO EL RECORRIDO DESDE QUE UD. HA LLEGADO A NUESTRA CIUDAD, HA RECIBIDO CARIÑO y AFECTO DEL PUEBLO DE SUCRE. JUNTO CON ESE CARIÑO Y APRECIO, TAMBIEN HA DEBIDO PERCIBIR UD. LA ESPERANZA QUE SE TIENE EN SU GOBIERNO, Y EN VERDAD, EN OCHO MESES DE GOBIERNO NO SE PUEDEN PRETENDER RESPUESTAS DEFINITIVAS A TODO LO QUE EL DEPARTAMENTO DE CHUQUISACA Y LA CIUDAD CAPITAL NECESITAN.

ES VERDAD, PERO ESPERAMOS Y SABEMOS QUE EN UD. PODEMOS ENCONTRAR, QUIZA, LA RESPUESTA QUE EL PUEBLO QUIERE.

YO LE PIDO, SEÑOR PRESIDENTE, EN NOMBRE DE LA CIUDAD DE SUCRE, QUE NO DEFRAUDEMOS AL PUEBLO. USTED HA SIDO MUY SINCERO HOY DIA Y HA COMPROMETIDO UNA ACCION DECIDIDA. CONFIO EN UD., COMO CONFIA LA MAYOR PARTE DE LA CIUDAD DE SUCRE, DEL PUEBLO DE SUCRE.

ME HONRO EN DECLARAR A USTED SEÑOR PRESIDENTE "HUESPED ILUSTRE" DE ESTA CIUDAD Y A USTED SEÑOR VICEPRESIDENTE DE LA REPUBLICA TAMBIEN "HUESPED ILUSTRE" ME HONRO EN PODER HACERLO NO SOLAMENTE POR REPRESENTAR A ESTA TIERRA DIGNA, SINO TAMBIEN PORQUE SOMOS UNA EXPRESION DE OPOSICION POLITICA EN EL PAIS: SOMOS QUIZAS EL UNICO REDUCTO OPOSITOR AL GOBIERNO DEL GOBIERNO DEL PRESIDENTE LIC. JAIME PAZ ZAMORA, PERO JUSTAMENTE NOSOTROS, QUEREMOS DECLARARLO A USTED "HUESPED ILUSTRE DE SUCRE" POR MANDATO DEL PUEBLO, PORQUE LO REPRESENTAMOS A EL Y PORQUE SUCRE QUIERE DEJAR ESTABLECIDO QUE USTED ES UNA PERSONA MUY QUERIDA EN ESTA CIUDAD.

CON ESTAS PALABRAS, A USTED SEÑOR PRESIDENTE Y A USTED SEÑOR VICEPRESIDENTE, VOY A ENTREGARLES LAS ORDENANZAS RESPECTIVAS QUE LOS DECLARA "HUESPEDES ILUSTRES DE LA CIUDAD DE SUCRE", LA MAS ANTIGUA DEL PAIS".

GRACIAS.

Santa Cruz

Nuncio Apostólico cumplirá primera visita oficial

SANTA CRUZ, 22 (PRESENCIA).- El Nuncio Apostólico monseñor Tonucci, cumplirá una semana de intensa labor en su primera visita oficial en el programa trazado, según el Arzobispo de Santa Cruz, Julio Terrazas Sandoval.

Dijo el representante del Papa ha expresado su deseo de contacto con todos los sectores de la población tanto urbana como en las provincias.

Monseñor Tonucci será recibido en el aeropuerto de Viru Viru el día de su llegada con honores militares y la presencia de autoridades. El Obispo de Santa Cruz, Monseñor Julio Terrazas, acompañará al Nuncio al templo de la Catedral donde se celebrará su primera misa.

Luego, después de esa misa, el martes de la mañana encabezará la peregrinación popular al Santuario de la Virgen de Cotoca donde procederá a imponerle una corona a la sagrada imagen donde también visitará el Hogar Teresa de los Andes y de retorno aquí visitará el Colegio Marista donde compartirá con padres de familia, estudiantes y docentes.

HUESPED ILUSTRE

Monseñor Tonucci será declarado Huésped Ilustre por la Alcaldía Municipal en una sesión especial el lunes 28. Ese mismo día se reunirá con el Presidente de la Corte Superior de Justicia; compartirá con el cuerpo consular y se reunirá con dirigentes del Comité Pro Santa Cruz.

En los días subsiguientes el representante de Juan Pablo II visitará hospitales, el asilo de ancianos, los centros de rehabilitación de minusválidos, establecimientos de formación técnica media y otros centros.

En las poblaciones de las provincias del norte, el Nuncio Apostólico tomará contacto con campesinos, con zafreros, en Yapacaní a 120 kilómetros de ésta ciudad conversará con colonos y pequeños productores.

POR EXTRAVIO

Se comunica que el depósito a plazo fijo 12569-1 del BANCO HIPOTECARIO NACIONAL, emitido a nombre de Eduardo Lemaitre en fecha 11/5/90 con vencimiento al 11/6/90, queda anulado.

La Paz, 23 de mayo de 1990

Beni

Esperan también la renta de abril

Maestros jubilados exigen pago del bono compensatorio

TRINIDAD, 22 (PRESENCIA).- Dirigentes del magisterio pasivo, que se reunen aquí en congreso, protestaron por no haber recibido hasta la fecha el bono de compensación que ya recibieron todos los maestros activos, y que ellos esperan con urgencia.

El Prof. Vito Uribe informó a PRESENCIA que tampoco recibieron la renta por el mes de abril, razón por la que radiogramaron al Ministro de Finanzas para que instruya el correspondiente pago en vista de la urgencia de sus necesidades.

Los jubilados del magisterio esperaban la presencia del ministro de Finanzas, de Educación y de Trabajo que no pudo asistir al encuentro en vista de sus recargadas tareas en La Paz. De todos modos harán las gestiones a fin de que durante los próximos días les llegue el pago.

Campesinos exigen adjudicación

Continúa conflicto de propiedad de tierras

TRINIDAD, 22 (PRESENCIA).- Un médico y el representante de tres comunidades campesinas de la provincia Mojos se enfrentaron otra vez, aquí, por una demanda de consolidación de tierras que hacen los comunarios y en la que el profesional presentó título de propiedad de una parte de la zona.

El Dr. Marcelo Vargas Sandoval acudió a la jefatura de Reforma Agraria, para una audiencia de presentación de documentos que otorguen derecho propietario en las comunidades El Paraíso, San Vicente y San Bartolomé -cerca del río Sécure-, precisamente pedida por los que acusan al médico de ser autor intelectual del asesinato del niño Roy Jiménez (8 años), en enero pasado.

Ante el jefe departamental de Reforma Agraria, Gustavo Eid Vargas presentó los títulos ejecutoriales que acreditan la propiedad de un área de casi 4.000 hectáreas, a nombre de una de sus hijas, dentro de lo que los comunarios piden se considere a favor de ellos.

Eid escuchó los alegatos de ambas partes y dispuso que se traslade una comisión de verificación al lugar, para tener mejores elementos de juicio, antes de trasladar la demanda a conocimiento del juez respectivo. Esa audiencia podría realizarse la próxima semana, indicó el funcionario.

Transportistas piden nulidad de sobreprecio a la gasolina

TRINIDAD, 22 (PRESENCIA).- Hoy se hizo pública aquí una demanda de nulidad del sobreprecio (10%) al consumo de gasolina, presentado por los transportistas contra la alcaldía local, reavivando el reclamo de los choferes por una participación en esos recursos.

La demanda de ilegalidad contra el alcalde y los concejales, cuestiona la ordenanza dictada en abril de 1988, porque no está incluida en las disposiciones legales y la comuna no tiene atribuciones para imponer tributos a los hidrocarburos o sus derivados.

La sala plena de la Corte Suprema de Justicia en Sucre, admitió la demanda y emitió la respectiva notificación, que comenzó a hacerse efectiva hoy al alcalde, Enrique Banzer Bello, y al presidente del Concejo Municipal, Jorge Villavicencio Zabala, y demás concejales.

Los choferes se quejan porque la citada ordenanza municipal dio por terminada la obligación de ceder la décima parte del sobreprecio a la Federación de Transportistas, que a su vez debía favorecer al funcionamiento de su Caja de Seguro Social, en compensación al aporte que hacía el sector para la misma finalidad.

La anulación de la décima fue producto de la oposición pública a esa "compensación", ratificada en una reunión ampliada de representantes del Comité Cívico de la Provincia Cerrado, en febrero, donde se negó el pedido de los transportistas.

Entonces, los dirigentes del autotransporte anunciaron que adoptarían "las medidas más aconsejables, en defensa de sus derechos, pero insistiendo en que no se oponían al cobro del sobreprecio.

Carretera Trinidad - Santa Cruz

Gobierno se comprometió a desembolsar fondos para obra

TRINIDAD, 21 (PRESENCIA).- La subsecretaría de presupuestos del Ministerio de finanzas se comprometió a remitir 500.000 bolivianos destinados a continuar los trabajos en la carretera Trinidad-Santa Cruz, y que fueron gestionados por la comisión que viajó hace dos días a La Paz.

El informe fue proporcionado por Gerardo Mercado presidente de la Corporación de Desarrollo del Beni, que aseguró que con este desembolso está asegurado gran parte del cronograma establecido para el proyecto caminero.

Según el presidente de CORDEBENI, el gobierno se ha comprometido a cumplir con los desembolsos económicos y que garantizarán la continuidad de trabajos de la obra caminera.

Dijo además que el ejecutivo mediante los desparchos correspondientes desembolsará los 500.000 dólares que significa la cantidad presupuestada para mantener el trabajo en su cronograma establecido.

El informante se refirió a otros proyectos que el gobierno solventará sobre la marcha, especialmente los relacionados con la ejecución de obras de mejoramiento del aeropuerto de Trinidad que está sufriendo muchas demoras por causas de la burocracia.

EL AUTOMOVIL CLUB BOLIVIANO DEFIENDE LA EXISTENCIA DE LA FEDERACION BOLIVIANA DE AUTOMOVILISMO, MEDIANTE EL SIGUIENTE MEMORIAL PRESENTADO A LA SECRETARIA GENERAL DEL DEPORTE Y LA JUVENTUD

Señor Secretario General del Deporte y la Juventud

Presentan oposición a la creación de Federación Boliviana de Automovilismo, bajo pretexto de recurso de amparo. Otros. Más otros.

[illegible] Juntas, etc.

La Paz, 17 de mayo de 1990

José Ledezma Vásquez R.
ABOGADO

Oscar Boveda Sandoz
PRESIDENTE A.C.B.

Sello illegible

SECRETARIA DE LA REPUBLICA, Secretaría General del Deporte y la Juventud, Depto. de Archivo y Correspondencia
18 mayo 1990

CONJUNTO ELECTRONICO

Si necesita amenizar su fiesta con un buen conjunto, búsquelo en la pág. 2 de la segunda sección de:

PRESENCIA

Fue inaugurado XIV Congreso Nacional de Maestros Pasivos

TRINIDAD, 22 (PRESENCIA).- El magisterio pasivo de Bolivia ha inaugurado su XIV Congreso Nacional, durante un acto solemne que tuvo lugar en la Alcaldía, y a la que asistieron autoridades departamentales de carácter religioso, militar, político, administrativo y educativo.

El Himno Nacional abrió el programa. Luego la Sra. Clara de Pinto, dirigente del magisterio beniano dio la bienvenida a los delegados asistentes, en nombre de la delegación del Beni.

Tanto el alcalde, Enrique Banzer, como el presidente del Concejo Municipal, tuvieron palabras de bienvenida, gratitud y reconocimiento para los servidores de la patria educadores de generaciones que trabajan por el desarrollo del país.

El Dr. Jorge Villavicencio declaró a los delegados "Huéspedes Distinguidos de la Ciudad de la Santísima Trinidad", y entregó una copia autografiada a los representantes de cada distrito.

CAFE VERDE PARA EXPORTACION
COMPRA EN CALIDADES
PRIMERA Y SEGUNDA MEJORADO
SERNACOMEX

Domicilio Calle Mercado No. 1328, Piso 12.
Oficinas No. 1203
Teléfonos 39-0474 y 35-5748 La Paz

Para ella que mide su tiempo, pero jamás su amor...

Relojes

ORIENT

CENTRO DE VENTAS Y SERVICIO
Edificio Mariscal de Ayacucho MEZZANINE LOCAL 1
Agencias

LA PAZ:
EL GRILLO Av. Arce Edif. Santa Isabel
JOYERIA TOPACIO Potosí 968

COCHABAMBA:
25 de Mayo No. 127

Artesanos cumplen su primer año de trabajo organizado

TRINIDAD, 22 (PRESENCIA).- La Asociación de Pequeños Industriales y Artesanos Productores, ha cumplido un año de trabajo, organizados institucionalmente dando los primeros pasos para consolidar la asociación que busca beneficios para sus socios en diversos ítemes de trabajo. ADEPI, según su presidente, Jesús Robles, ha efectuado un trabajo de organización, motivación en busca de nuevos socios y de movilización, a fin de fortalecer la asociación y sobre todo de tomar contactos con otras instituciones similares del país.

Robles dice que la finalidad es conseguir la personería jurídica de ADEPI, "con lo que ya podremos tramitar créditos que podrían capitalizar a los pequeños artesanos y a los que tienden de equipos y herramientas, les falta el capital de operaciones para iniciar su producción en escala de conseguir comercio local y nacional.

Manifestó que en la nueva gestión buscarán nuevos afiliados en provincias y ampliarán su vigencia con nuevos rubros de actividad.

Por otro lado se encuentran ya en trámites para la adquisición de un lote de terreno donde construirán en un futuro inmediato, por lo menos las oficinas, hasta construir la sede de la institución, "que esperamos aumente en la presente gestión".

Potosí

Creciente preocupación por conflicto en la universidad

POTOSI, 22 (PRESENCIA).- Existe creciente preocupación en la ciudadanía y especialmente en los padres de familia por el prolongado conflicto de la Universidad Tomás Frías, puesto que esta continúa cerrada aproximadamente un mes.

Hay acusaciones mutuas entre unos y otros que no permiten facilitar la solución del conflicto, en tanto que las autoridades universitarias insisten en la necesidad de encontrar alguna vía de solución a la prolongada huelga.

El conflicto que comenzó el pasado mes de abril, se origina en el planteamiento de carácter económico por una parte de los catedráticos y por otra el sector administrativo, mientras las autoridades universitarias no cuentan con el presupuestos requerido para atender las demandas económicas de ambos sectores.

En reiteradas ocasiones ha viajado a La Paz una comisión de la Universidad a la cabeza del rector Mario Virreira en procura de lograr un presupuesto adicional del Tesoro General que permita superar el conflicto además de garantizar la normalidad de las actividades en el presente año.

En las últimas horas, los padres de familia de la universidad potosina se han pronunciado en contra, tanto de los docentes como de los administrativos, por su posición intransigente puesto que los estudiantes universitarios no pasan clases por este problema desde hace aproximadamente un mes.

Habrá Seminario sobre Energía Solar en Potosí

POTOSI, 22 (PRESENCIA).- La Fundación Potosí organiza el Primer Seminario sobre uso de la Energía Solar que se inaugurará este jueves 24 de mayo y que concita interés y expectativa en la población potosina.

El seminario será dictado por Walter Aramayo, gerente general de SERGECO (Empresa de Energía y Construcciones) de la ciudad de La Paz, de acuerdo a la siguiente agenda:

El jueves 24 de mayo a las 17:00 horas se cumplirá la inauguración del seminario en la Casa Municipal de Cultura para luego procederse a las primeras disertaciones a partir de la introducción sobre la radiación solar en Potosí y Bolivia, temas de aprovechamiento térmico, agua caliente, calefacción solar, desalinización solar, aplicaciones agrícolas, aplicaciones en invernaderos y otros.

Para el viernes 25 de mayo se tiene previsto los siguientes temas: sistemas de conversión eléctrica, bombeo, iluminación y otros, aspectos económicos, estado de la energía solar en Bolivia, consideraciones finales y por último la clausura con la entrega de certificados de asistencia a cargo del presidente de la Fundación Potosí, Jorge Torres.

Tarija

Se establecerá vivero experimental en Tarija

TARIJA, 22 (PRESENCIA).- La Cámara Agropecuaria de Tarija pretende establecer un vivero experimental para el cultivo de las flores, según informó a PRESENCIA Ricardo Baldivieso, presidente de esa institución.

Este plan de trabajo ha sido concebido en pasto del gran interés que ha despertado en los sectores privados el cultivo de las flores con miras a su exportación. Se han detectado óptimas condiciones de suelo, clima, luz y agua para esta actividad que puede convertirse en una importante fuente de ingresos. Por otra parte vendría a superar, en cierta medida, el minifundio y el alarmante fraccionamiento de la tierra.

El propósito de la Cámara Agropecuaria es obtener [illegible] lice de 1.5 Ha. de [illegible] zona de Coimata [illegible] peración Regional de [illegible] de Tarija (tenía un vivero [illegible] Allí se llevarían a cabo [illegible] experimentadas [illegible] de asesorar a los [illegible] tarjetones sobre las [illegible] demostrarán un [illegible] miento y adecuación a [illegible] de la región.

Aquí se llevan a cabo [illegible] tículos resultados [illegible] algunas flores, [illegible] que se comercializan [illegible] rior. Esa labor [illegible] pandida para la [illegible] mado la Asociación [illegible] tores, que preside [illegible] Tumedine.

Se expusieron 70 variedades en Feria Nacional de la Papa

POTOSI, 22 (PRESENCIA).- En la quinta versión de la Feria Nacional de la Papa que se realizó en Betanzos el último fin de semana participaron un total de 113 expositores de los cuales 95 correspondían a los expositores en papa comercial; ocho fueron los expositores en papa semilla y los restantes diez expositores en papa variedades.

Las principales instituciones del interior de la república que participaron con sus respectivos estantes fueron el Programa de Desarrollo Agrícola Integrado (PDAI) de Cochabamba; el Instituto Politécnico Tupac Katari (IPTK) de Ocuri; además de las corporaciones de desarrollo de Chuquisaca y de Cochabamba.

Las instituciones y proyectos que del mismo modo estuvieron presentes a nivel departamental, fueron el Ministerio de Asuntos Campesinos y Agropecuarios (MACA), el IIITA, Centro de Desarrollo Forestal, Banco Agrícola de Bolivia, Cámara Agropecuaria y CORDEPO.

Primera vez que no participó la universidad Tomás Frías, debido al prolongado conflicto de esta casa superior de estudios que se encuentra en huelga general e indefinida desde hace más de tres semanas.

Los proyectos que se ejecutan en Potosí y que del mismo intervinieron en la Feria Nacional de la Papa son el P.D.A.I., el proyecto BOL/86; FAO-Fertilizante y el Proyecto Agropecuario Cotagaita San Juan del Oro con sede en Tupiza.

Al mismo tiempo se cuenta entre los participantes como expositores a representantes de diferentes provincias potosinas y según el informe recogido por PRESENCIA se presentaron más de 70 variedades de papa de las que 55 correspondían a las papas denominadas criollas y 18 fueron las papas "mejoradas".

GANADORES

Se ha hecho conocer la relación de los ganadores de los concursos que se realizaron de acuerdo a la siguiente relación:

Concurso de la mejor producción de papa, categoría comercial: primer premio para Bonifacio Viveros de la comunidad de Cañapaña (notoculor); segundo lugar para el PDAI de Cochabamba; tercer premio para Hernán Rivas de la localidad de Quivincha, provincia Cornelio Saavedra del departamento de Potosí.

En categoría de papa variedades el primer premio correspondió al productor Juan Carmona de la provincia Frías de Potosí, segundo lugar para la cooperativa agrícola Malca Mayu, provincia Cornelio Saavedra y el tercer premio para la cooperativa agrícola Chiraqoro de la provincia Frías.

En la categoría semillas el primer premio fue para la Corporación Regional de Desarrollo de Chuquisaca, segundo lugar para el Instituto Politécnico Tomás Katari y el tercer premio para Benigno Peñaranda de la población anfitriona de Betanzos.

En la producción de hortalizas, el primer lugar correspondió a Ramón Copa de la comunidad de Tecoya Alta con la exposición de zanahorias de un tamaño muy impresionante que llamó la atención, el segundo lugar fue para Petrona Catari de Tecoya Baja en la variedad de producción de ocas se confirió un premio único a Catarino Fajardo.

En la categoría de ganado ovino obtuvo el primer puesto Catalino Fajardo, seguido de Teleforo Callizaya y luego Nicolás Thila, mientras que en categoría bovinos el ganador fue Macario Martínez del cerro Thimilki de Betanzos, luego Francisca Estrada y Juan Llanos.

En el concurso de platos típicos el primer premio correspondió al centro integrado Bartolillo de Betanzos, segundo lugar para Felisa de Romero y tercer premio para Amada Alcoba Castro.

Se plantea nueva estrategia para explotación del litio

POTOSI, 22 (PRESENCIA).- Las instituciones potosinas, que conforman el consejo consultivo del Comité Cívico Potosinista, han elaborado un documento que se denomina "Nueva Estrategia Nacional para el Aprovechamiento de los Recursos Evaporíticos del Salar de Uyuni", como un primer paso para el nuevo tratamiento que debe darse para la explotación del litio y otros recursos naturales de este departamento.

El documento que contiene 10 puntos señala que se debe elaborar una estrategia nacional de explotación de los recursos evaporíticos del salar de Uyuni, que recoja a plenitud las prescripciones de la Constitución Política del Estado y las Leyes de la República para preservar la soberanía, los intereses y la dignidad de nuestro pueblo.

Señala también la consolidación, fortalecimiento y funcionamiento - organico del Complejo Industrial de Recursos Evaporíticos del Salar de Uyuni (CIRESU), estableciendo como acciones prioritarias la institucionalización de la Dirección Ejecutiva de CIRESU; el cumplimiento estricto del artículo de la ley 719 de 15 de febrero de 1985 y el traslado de la oficina central de CIRESU a la ciudad de Potosí e instalación de una oficina operativa en Uyuni.

Se pide establecer que la explotación de aquellos recursos que se encuentran en la cuenca del salar de Uyuni y en la reserva fiscal en general, cuyo aprovechamiento no requiera de grandes capitales ni elevada tecnología, se realizará preferentemente por el Estado boliviano.

Sólo para la explotación de recursos del salar de Uyuni que requiere capitales significativos y alta tecnología, se procederá a la licitación pública internacional para permitir la participación de empresas extranjeras.

Pide que se garantice el establecimiento de una industrialización integral del salar de Uyuni que permita, en determinado tiempo, en el caso concreto de la explotación del litio, llegar a la producción de litio metálico para evitar que una vez más nuestro país se convierta en simple productor de materia prima.

Se debe garantizar una real transferencia tecnológica, mediante el establecimiento de una o más empresas de economía mixta, respetando la participación del Estado boliviano a que se refiere la ley 710.

Se clausuró asamblea de cooperativas telefónicas

TARIJA, 22 (PRESENCIA).- Ha sido clausurada en esta ciudad la III Asamblea Ordinaria de la Federación de Cooperativas de Teléfonos (FECOTEL), cuyas deliberaciones estuvieron presididas por el cultivo máximo de esa organización Luis del Río.

Luis del Río informó que participaron representantes de cooperativas de todo el país. Se adoptaron importantes resoluciones entre las principales citó la creación del Fondo Financiero para las inversiones para el fortalecimiento y ampliación de los servicios brindados por las cooperativas. Para su funcionamiento se prevé establecer un gravamen o contribución por cada líneas telefónicas en forma anual.

La Cooperativa de Teléfonos Automáticos de Tarija [illegible] recibidos amplio apoyo para las gestiones que realiza en [illegible] bancario para la ampliación de la red actual.

La directiva de FECOTEL, ha quedado constituida de la siguiente: presidente Luis del Río (reelecto); vicepresidente [illegible] brera; secretario general Gilberto Rioja; tesorero Dery Prieto y [illegible] Julio Asarruna, Oscar Castro y Carlos Méndez.

PRESENCIA
Arte - Cultura - Cine - TV - [illegible]
Medicina - El hogar - [illegible]
DE MARTES A DOMINGO

MENORES ABANDONADOS EN "DIRME"

Se ruega a los padres o familiares de los menores que fueron abandonados en esta ciudad, pasar por la Dirección Regional La Paz DIRME, calle final Almirante Grau Nº 769 zona San Pedro.

SECRETARIA

"Con dominio de Inglés, computación y contabilidad." Ud. que requiere los servicios de una profesional así, o que reúne estas condiciones, ya sabe dónde buscar:

PRESENCIA

Pág. 2, segunda sección, Avisos Económicos.

INSTITUCION FINANCIERA DE DESARROLLO

CONVOCATORIA

Se convoca a concurso de méritos para optar a un cargo del Departamento Financiero, cumpliendo los siguientes requisitos:

- Economista o Administrador de Empresas.
- Mínimo de 3 años de experiencia en Cartera Crediticia.
- Conocimientos básicos de Computación.

Los interesados deben enviar sus solicitudes a la casilla No. 7953 hasta el viernes 25 de mayo del año en curso, adjuntando Curriculum Vitae y documentación respaldatoria.

La Paz, mayo de 1990

COMITES DE OBRAS SANITARIAS DE BERMEJO

INVITACION PUBLICA

EL COMITE DE OBRAS SANITARIAS DE BERMEJO (COSABE) INVITA A LAS EMPRESAS LEGALMENTE ESTABLECIDAS A PRESENTAR OFERTAS PARA LA CONSTRUCCION DE:

13 (TRECE) PORTICOS, MAS GRADERIAS (FASE 2) DEL COLISEO CERRADO DE LA CIUDAD DE BERMEJO.

EL PLIEGO DE ESPECIFICACIONES TECNICAS PODRA ADQUIRIRSE PREVIO PAGO DE BS. 200.00 (DOSCIENTOS 00/100 BOLIVIANOS) EN LAS OFICINAS DE COSABE, EN:

BERMEJO: SECRETARIA DE COSABE, PLANTA BAJA DEL EDIFICIO DE LA HONORABLE ALCALDIA MUNICIPAL.

TARIJA: SECRETARIA DEL INSTITUTO DEPARTAMENTAL DE DEPORTES (I.D.D.) UBICADA EN AV. LAS AMERICAS COMPLEJO GARCIA AGREDA. OFICINA REGIONAL DE INDUSTRIAS AGRICOLAS BERMEJO Tel. 2-2059 Casilla 1135, Telex 7121.

LAS OFERTAS SE RECIBIRAN UNICAMENTE EN SECRETARIA DE COSABE CON LOS REQUISITOS ESTABLECIDOS EN EL ANEXO 3 DEL D.S. 21660, EN SOBRE CERRADO CON EL ROTULO Y NUMERO DE LA PRESENTE INVITACION HASTA HORAS 11:00 A.M. DEL DIA LUNES 28 DE MAYO DE 1990; PROCEDIENDOSE A SU APERTURA DENTRO DE LAS 24 HORAS SIGUIENTES.

BERMEJO, MAYO DE 1990
ADMINISTRADOR COSABE

SERVICIO NACIONAL DE CAMINOS
DISTRITO LA PAZ

COMUNICADO Nº 02/90

PAGO DE RODAJE

El Servicio Nacional de Caminos, pone en conocimiento de instituciones públicas, privadas y público en general lo siguiente:

Encontrándose en vigencia el D.S. Nº 7757 de fecha 1ro. de agosto de 1966 por el cual se autoriza al Servicio Nacional de Caminos el cobro de Rodaje, con destino a la conservación y mantenimiento de carreteras del territorio nacional, se comunica a los usuarios transportistas en general, especialmente a las INSTITUCIONES PUBLICAS, PRIVADAS, PARTICULARES, CASTRENSES, POLICIALES, EMTA, MISIONES DIPLOMATICAS Y CONSULARES, CONVENIOS INTERNACIONALES, ETC. la obligación sin restricción alguna que tienen de cumplir con el pago establecido en la R.J. 6710 de fecha 3 de mayo del año en curso, por uso y de todas las carreteras del país donde se cobre por este concepto.

En caso de incumplimiento a las determinaciones señaladas en las disposiciones legales anotadas, se procederá al cobro coactivo por [illegible] la autoridad competente.

La Paz, mayo 11 de 1990

Sello: Servicio Nacional de Caminos Distrito La Paz

Cruz

construirá nuevo tanque agua para Vallegrande

...GRANDE, 22 (PRESEN... ...cial provincial con... ...nuevo tan... ...mientos de agua ...capacidad para ...y para abastecer ...ciudad de la ciudad ...

...integrada por el ...Egarteche, repre... ...Fondo Social de ...Ing. Eduardo ...constructo... ...llegó en los últi... ...inspeccionar el lu... ...construirá el tanque ...con la Corporación ...Obras Públicas Mono... ...administradora del ...

...costará 42.000 déla... ...por el Fondo So... ...Las obras co... ...18 a 20 días más y ...en siete meses. ...Vallegrande so... ...parte el actual ...escasez de agua ...diario. Actualmen... ...cuenta con un tanque ...que es insufi... ...horas que dispones ...horas sólo disponen ...especiales.

...Gustavo Chávez ex... ...por el inicio ...anunció que coopera... ...que haga falta para ...

VALLEGRANDE-MATARAL

Chávez anunció que el Servicio de Caminos trabajará en el mejoramiento del camino Vallegrande-Mataral. Dijo que en reunión del último seminario de Alcaldes Municipales, efectuado en Santa Cruz, logró entrevistarse con el Ing. Hubert Gil, director regional del Servicio de Caminos, quien le confirmó la aprobación del proyecto de mejoramiento.

Se construirán muros de contención de hormigón armado, ampliación de curvas y mejoramiento de obras de arte. Además, se construirán dos puentes sobre los ríos Charo y Ciénega.

Para el efecto, según el informe, el Fondo Social de Emergencia suministrará un fondo de 72.000 dólares.

Para el efecto, la entidad caminera reacondicionará dos tractores D 7, motoniveladoras, una pala mecánica e instalará una maestranza permanente en esta ciudad para reparar maquinarias y evitar su envío a la ciudad de Santa Cruz.

Finalmente, el alcalde anunció que próximamente comenzará el trabajo de refacción de varias calles en esta capital provincial.

Oruro

Preocupación en UTO por falta de recursos económicos

ORURO, 22 (PRESENCIA) La falta de desembolso del presupuesto asignado para la presente gestión por el Tesoro General de la Nación, en favor de la Universidad Técnica de Oruro, motiva preocupación en sus autoridades que esperan el envío de 730.000 bolivianos, para cubrir los gastos del pasado mes de abril.

La información fue proporcionada por el Rector de la UTO, doctor Antonio Salas Casado, quién explicó que el Consejo Supremo Universitario estableció su preocupación por la demora en el desembolso del presupuesto asignado a la Superior Casa de Estudios, correspondiente al mes de abril, que alcanza a 730 mil bolivianos.

Ratificó que la Universidad local, de acuerdo al convenio suscrito con el gobierno a principios de este año, debe recibir del Tesoro General de la Nación 9.500.000 bolivianos para cubrir sus gastos de funcionamiento por la gestión 1990.

El desembolso que corresponde al mes de abril pasado debe cubrir el presupuesto de funcionamiento y gastos de la Universidad Técnica de Oruro, haberes y salarios, además algunas obligaciones contraídas por nuestra Universidad, dijo el rector Salas Casado.

La falta del cumplimiento de los desembolsos autorizados por parte del gobierno, pone en serio riesgo la vida institucional de la Universidad, porque no podemos cubrir los gastos de funcionamiento y tampoco el pago de haberes al personal, lo que podría derivar en un nuevo conflicto social, acotó la autoridad universitaria.

Detalló que el Director de Finanzas de la UTO, viajó a La Paz, para gestionar el desembolso de los recursos económicos y agilizar este pago, con el fin de evitar mayores perjuicios al desarrollo de las actividades académico-administrativas de Universidad.

Finalizó señalando, de momento se desarrollan con normalidad las actividades en todas las unidades facultativas y centros de formación, buscando completar su trabajo para ingresar al período académico 1990, para unificar el calendario académico en todas las carreras que ofrece nuestra Universidad.

Trabajadores de SeLA en huelga de brazos caídos

ORURO, 22 (PRESENCIA) Los trabajadores del Servicio Local de Acueductos y Alcantarillados, SeLA-Oruro, iniciaron una huelga de brazos caídos, solicitando la destitución del Gerente General, por "malos tratos, abuso de confianza y el uso indiscriminado de los bienes de la empresa".

Informó el secretario general del Sindicato Mixto de Trabajadores de SeLA, Fernando Fernandez, señalando que la asamblea de trabajadores resolvió adoptar esta determinación en defensa de su fuente de trabajo y cuidando el patrimonio del pueblo de Oruro.

Los trabajadores solicitamos al Directorio que preside el Alcalde Municipal, la destitución y el alejamiento del ingeniero Antonio Rocabado, por su marcada prepotencia y otros hechos que denunciamos oportunamente, dijo el dirigente sindical.

En comunicado emitido los trabajadores denuncian: "El uso indiscriminado de vehículos y motocicletas, los mismos que son usados para asuntos personales y fuera de horarios de trabajo y en horas nocturnas y sin choferes que son asignados para este uso."

Asimismo denuncian que "el pozo PP 11 paralizó el bombeo de agua, por el desconocimiento del manejo técnico, falta de asesoramiento y responsabilidad de la parte ejecutiva técnica, que no provee los materiales necesarios para su normal funcionamiento, lo que implicaría una posible racionalización de agua, especialmente en las zonas altas" de la ciudad de Oruro.

Alcaldía pide ampliación de plazo para pago de impuestos

ORURO, 22 (PRESENCIA) La Alcaldía Municipal, en nota dirigida al Subsecretario del Ministerio de Finanzas, solicitó la ampliación del plazo otorgado para el pago de impuestos sobre inmuebles y la otorgación de la rebaja del treinta por ciento que dispone la resolución Suprema 204653, para los departamentos de Oruro y Potosí.

La carta está firmada por el Alcalde Municipal, Jorge Aillón Zambrana, solicitando la ampliación del pago de impuestos sobre inmuebles urbanos hasta el 15 de junio impostergablemente y la aplicación de la resolución Suprema 204653, que beneficia a los propietarios de inmuebles con la rebaja del 30%, por la algida situación que se vive en este departamento.

La solicitud fue formulada a sugerencia de los directivos de la Federación de Juntas Vecinales, que hicieron conocer la difícil situación económica que atraviesan sus afiliados, en reunión con el burgomaestre local, pidiendo que interponga sus buenos oficios para lograr la ampliación del plazo previsto para el pago de impuestos.

Cochabamba

Dirigente sindical

El gobierno ha engañado a los trabajadores fabriles

Cochabamba 22 (PRESENCIA).- El gobierno ha engañado a los trabajadores fabriles del país disponiendo que el tratamiento salarial se lo haga mediante acuerdos obrero-patronales y aceptando que los empresarios señalen que sus empresas se encuentran en "agudo litigio".

Creemos que esta es una postura fácil para no atender los requerimientos de la clase trabajadora que viene sufriendo los efectos de la recesión económica y la aguda crisis financiera en la que se debaten por diversas causas, la mayor de ellas de la deuda externa.

El dirigente fabril aseguró que una mayoría de las empresas han manifestado públicamente que su situación financiera no es de las mejores, eludiendo el aumento salarial y los bonos que "con sangre y hacha permanente han conseguido los trabajadores de empresas industriales".

El gobierno por otra lado, agregó el dirigente fabril, acepta los aumentos que se disponen inconsultamente otros sectores que precisamente no son productivos. Por ejemplo los maestros, salubristas y petroleros han logrado aumentos sustanciales, siendo así que los primeros no son sectores productivos.

Calificó la labor del Ministerio de Trabajo de "distraccionista" porque a la cabeza del ministro Oscar Zamora Medinaceli no se atienden los justos reclamos de los trabajadores fabriles y otros sectores productivos que ganan "bajísimos sueldos".

Anunció que para la primera quincena de junio se está programando un amplio departamental a fin de analizar estos aspectos y tomar medidas y soluciones que permitan a los trabajadores "vivir sus salarios y remuneraciones por la labor que realizan.

El amplio podrá "tomar medidas especiales" para que el sector sea escuchado por las autoridades gubernamentales y se dispongan las medidas legales que corresponden a mejorar los ingresos de los fabriles.

El Ministerio de Trabajo tiene que ser más consecuente con las decisiones y ofrecimientos que ha realizado durante la campaña electoral y no engañar por más tiempo a los trabajadores del sector fabril, que soportan estoicamente el problema económico que los aqueja".

Una vez que han sido elegidos en el gobierno "su tarea es atacar a la Central Obrera Boliviana y poner oídos sordos a todos los planteamientos que sobre cualquier mejora social o salarial hacen los trabajadores, agregó Aguilar.

FENACRE auspicia seminario sobre cuentas financieras

Cochabamba 22 (PRESENCIA).- Con el auspicio de la Federación Nacional de Cooperativas de Ahorro y Crédito de Bolivia (FENACRE) se realiza del 21 al 25 de los corrientes el seminario sobre manual de cuentas para las instituciones financieras legalmente establecidas, bancarias y cooperativas.

El seminario está a cargo de los licenciados Freddy Aliaga Delgadillo, asesor de la Superintendencia de Bancos y Pedro Arriola Bonjur, consultor del Banco Mundial.

Asisten directores y funcionarios de las cooperativas afiliadas al sistema FENACRE, analizando cada uno de los planes de cuenta, que corresponden a disposiciones generales, estructuras del manual de cuentas, descripción y actividades de análisis.

La presencia de los directores permitirá analizar los préstamos refinanciados del Banco central de Bolivia, la compra y venta a futuro de moneda extranjera, venta de bienes a largo plazo, valores en poder de la Superintendencia de Bancos y las relaciones legales a nivel de cálculo.

Las cooperativas mantienen relaciones con la Superintendencia de Bancos desde 1989 con la concesión de líneas de créditos para su asociados y se tiene la perspectiva de integrarse a la estructura de la banca comercial y financiera.

Foto Alberto Torrico

Día de feria

Hace pocos días la población de Punata celebró un aniversario más de su creación y con este motivo se efectuaron diversas actividades a las que asistieron autoridades del departamento de Cochabamba. La fotografía muestra un día de feria en Punata.

Federación Nacional de Cooperativas Mineras de Bolivia

MOVILIZACION NACIONAL DEL COOPERATIVISMO MINERO RESOLUCION DE FENCOMIN

LA FEDERACION NACIONAL DE COOPERATIVAS MINERAS DE BOLIVIA, una vez que han agotado todas las formas de diálogo con las autoridades nacionales, sobre los diferentes males que aquejan al sector cooperativista minero del país y cuyos resultados han sido nulos.

RESUELVE:

PRIMERO.- Decretar la movilización nacional de todo el sistema cooperativista minero del país, tanto del sector tradicional como del sector aurífero.

SEGUNDO.- Las movilizaciones por realizarse en cuanto al día, hora y lugar se instruirán por circulares internas.

TERCERO.- Los postulados que serán motivo de estas movilizaciones, son:

a) Operación terminante a las licitaciones de COMIBOL.
b) Ampliación de áreas de trabajo en los lugares licitados por COMIBOL.
c) Suscripción de contratos con las cooperativas mineras de Potosí.
d) Cumplimiento de los documentos suscritos entre FERRECOMINSUD (Atocha) y COMIBOL el 2 de mayo de 1989.
e) Refinanciamiento de los créditos del Banco Minero de Bolivia para las cooperativas en general.
f) Desembolso inmediato de los créditos destinados a las cooperativas mineras, y que el Gobierno los utiliza en favor de su ineficiente burocracia.
g) Financiamiento para el tendido de alta tensión al sector de Tipuani, Mapiri, Conzata y otros sectores.
h) Solución a los problemas específicos de las Cooperativas Mineras Kami, Karazapato y Conzata.

CUARTO.- Las federaciones departamentales, regionales y centrales locales, coordinarán directamente con FENCOMIN.

QUINTO.- Libertad inmediata para el presidente de FERRECO, compañero Vladimir Schmidt y garantía para los dirigentes perseguidos con mandamientos judiciales.

La Paz, mayo 21 de 1990

FEDERACION NACIONAL DE COOPERATIVAS MINERAS DE BOLIVIA

Ricardo Mencia M. — Presidente
Enrique Salinas V. — Vicepresidente
Mario Ledezma P. — Secretario General

EDICTO

...DR. NANCY BUSILLOS DE ALTUZARRA ...JUEZ DE INSTRUCCION EN LO PENAL DE ...CIO, DIC.

...CERTIFICO, que, por el presente Edicto CITA, ...EMPLAZA al imputado que responde al ...nombre PEREZ PRUDENCIO dentro del ...plazo legal de MARINA PEREZ, de AN... ...delito de APROPIACION INDEBIDA y ABU... ...CONFIANZA, cuyo tenor es como sigue:

...DE COMPARECER A FOJAS TREINTAISEIS DE ...

...Juez de Instrucción en lo Penal de la ...Dentro del Proceso Penal seguido por ...Ante en contra de Daniel Pérez Pru... ...delito de Apropiación Indebida y abuso ...de confianza, de mayo de mil novecientos ...

...Es de estilo al informe que antecede, en ...art. 253 del Código de Procedimiento ...Penal, comparecido el imputado David ...Pérez, en la causa para ampliar su defensa ...en relación legal mediante Edicto se ...notifica y Contumaz a la Ley, disponiendo ...apercibo en rebeldía, asimismo, se dispone ...de sus labores y la suspensión de su derecho ...conducir. Se designa como su defensor oficial ...a Santiago Quisbert para que lo asista y ...en tanto el proceso de la presente causa, ...conforme del art. 254 del citado Procedimiento ...Penal, en el presente acto de rebeldía. ...Fdo. Nancy H. de Altuzarra Juez ...de Instrucción en lo Penal - Fdo. Antt ...Secretario Actuario del Juzgado. — P.O. de la ...Fdo. Roberto Ramírez Alcoder Actuario ...Juzgado Quinto de Instrucción en lo Penal La ...

...Roberto Ramírez Alcoder Actuario del Juzgado ...Instrucción en lo Penal La Paz - Bolivia.

"Su gran pecado fue que con habilidad y astucia quiso eximirse de una licitación pública"

"SERGAS creyó que con "encorchetarse" de brazo de la Alcaldía y de Y.P.F.B. se salvaría de una licitación pública, que por las propias exigencias técnicas, financieras y económicas de la misma, SERGAS no iba a pasar el examen. Sin lugar a dudas, fue buena la movida, pero ahora se ha descubierto su falta de solvencia técnica y, principalmente financiero-económica", dijo Arturo Cronenbold Parada, presidente de COPEGAS.

Al ser el servicio de gas domiciliario, estratégico y vital para la ciudadanía, con una demanda de inversión de alrededor de 10 millones de dólares, no comprendemos el por qué se olvidaron de llamar a licitación pública, seria y formal para que compitan varias empresas y demuestren así su solvencia y capacidad técnica, económica y financiera, preguntó con tono pausado Cronenbold Parada, al referirse a la polémica de la distribución de gas domiciliario e industrial.

Indicó que hubo un sofisma, es decir, una verdad aparente porque al estar la Alcaldía y Y.P.F.B. de socios de SERGAS, supuestamente no se necesitaría llamar a una licitación. Sin embargo, una S.A.M. (Sociedad Anónima Mixta), según el Código de Comercio es sociedad regida por el derecho privado y sujeta a las normas que rige la Constitución; en este caso, Y.P.F.B. y la Alcaldía pierden su naturaleza e individualidad, bajo ningún caso SERGAS se exime de la licitación para adjudicarse tal servicio del gas domiciliario, agregó.

Cronenbold Parada, exhortó a la ciudadanía cruceña a exigir del gobierno Municipal una posición clara y definida al respecto, señalando que este asunto debería dilucidarse con plena transparencia mediante el llamamiento a una licitación pública internacional, para que se presenten CRE, COPEGAS, SERGAS y otras empresas interesadas en la adjudicación de este servicio, y así demostrar ser la mejor opción y tener suficiente solvencia técnica, financiera y económica.

TIENE SERGAS SOLVENCIA FINANCIERO - ECONOMICA?

El presidente de COPEGAS y representante de los industriales consumidores de gas, dijo no tener conocimientos de que SERGAS pueda ser sujeto de créditos por instituciones crediticias internacionales. Sólo basta conocer el capital con que cuenta, todavía se corre el riesgo de que sin solvencia económica Santa Cruz tenga su gas domiciliario, totalmente finalizado en 20 a 30 años, al paso que van las cosas, SERGAS, por sí sola, sin la Alcaldía y Y.P.F.B. de socios, no podrá tener avales y garantías para los 8 a 10 millones de dólares que se necesitan para la implementación de este servicio, dijo Arturo Cronenbold.

MINISTRO COMPROMETIDO A DAR SOLUCIONES RAPIDAS

Finalmente, el representante de los consumidores de gas, manifestó que el Ministro de Energía e Hidrocarburos se comprometió a examinar y analizar en detalle la situación de SERGAS, su estructura técnica y financiera, para que en corto plazo, se conozca quién otorgará este servicio a las industrias y ciudadanía en general.

La Paz

En Urbanización Amor de Dios

Vecinos eligieron nuevo directorio de junta

En elecciones que se realizaron el domingo 20 del presente mes, los vecinos de la Urbanización Amor de Dios eligieron a su nuevo directorio, que encabeza el candidato de la formula Frente de Unidad Renovadora y Desarrollo (FURD), Dionicio Mamani.

El presidente del comité electoral de esa zona, Hugo Quiroz, informó que las elecciones se realizaron en un ambiente de normalidad y dentro del marco democrático.

Participaron dos frentes identificados por la papeleta celeste (FURD), y la papeleta rosada, Frente de Unidad de Acción y Progreso (FUAP).

PRIORIDADES

El presidente del comité electoral, antes de proclamar al ganador de las elecciones, recomendó al nuevo directorio completar la instalación de energía eléctrica y la de agua potable a domicilio.

También exhortó a los propietarios de lotes de terreno, a construir sus viviendas porque esos terrenos se están convirtiendo en basurales y refugio de los delincuentes.

NUEVO DIRECTORIO

El nuevo directorio de la junta está presidido por Dionicio Mamani e integrado por Domingo Marazia como vicepresidente; Pablo Reynoso, secretario general; Felipe Nina, de relaciones; Silverio Tapia, de hacienda; Benjamín Valdez, de actas; Raúl Quispe, de conflictos; Patricio Cruz, de cultura; Pablo Cussi, de prensa; Fortunato Flores, de deportes; Manuel Tiveda, de transportes; Joaquín Quispe, de obras públicas; Elizabeth Muñoz, de vinculación; Norberto López, fiscal general; Paulina Quispe, porta estandarte, y Félix Chamita y Guillermo Apaza, vocales.

Campaña para que los vecinos de la Urbanización Amor de Dios participen en la elección para elegir el directorio de la junta de vecinos.

Asamblea conjunta
Las juntas vecinales del sector sur de la ciudad de El Alto se reunieron para buscar soluciones conjuntas al problema del abastecimiento de agua potable, ya que en las 20 urbanizaciones de reciente asentamiento, compran agua por turril a Bs 2 a Bs 2.30, pero algunas zonas tienen pilletas públicas, los cuales no abastecen para el número de familias que se han asentado.

Doce zonas del sur de El Alto tendrán agua potable

Doce zonas del Sector Sur de la ciudad de El Alto tendrán agua potable mediante un proyecto que está en plena elaboración, según el informe de SAMAPA a la asamblea de vecinos que se realizó el pasado domingo.

En la reunión participaron los vecinos de las zonas Romero Pampa, Illampu, Barrio Municipal, Amor de Dios, Oro Negro, 7 de Septiembre, Aroma, Santiago Nuevo, Corazón de Jesús, Cupilupara y Las Delicias.

En la oportunidad, la trabajadora social de la entidad que suministra agua potable, Irma Baptista de Soliz, informó sobre la conclusión de la perforación de pozos subterráneos para la captación de agua, y anunció que SAMAPA realizará un estudio socio-económico de las villas que se beneficiarán con el suministro de agua potable a través de ese proyecto.

EL DRAMA DEL AGUA POTABLE

Los vecinos de las doce juntas vecinales que asistieron a esa asamblea, hicieron conocer a SAMAPA su preocupación sobre el costo de la instalación de agua a domicilio, "porque todos son de escasos ingresos económicos".

Actualmente, en esas zonas los habitantes se proveen de agua potable de las pilletas públicas que no pasan de dos.

En el caso de la Urbanización 7 de Septiembre no hay ninguna pileta pública, y los vecinos siguen comprando agua por turriles de los carros aguateros, informó el presidente de la junta de vecinos de la urbanización.

En la Urbanización Oro Negro existe una pileta para 400 familias, y los vecinos llevan el agua a sus casas en carretillas y remolques.

DECISION DE LOS DIRIGENTES

Después del informe de la trabajadora social de SAMAPA, el mencionado personal de dirigentes vecinales se reunieron para tomar una decisión de Juntas Vecinales también se resolvió pedir a entidades no gubernamentales para la dotación de agua, para la instalación de la red potable, de modo que disminuya el costo de las instalaciones a domicilio.

Alcaldía adeuda Bs. 900.000 al Fondo Municipal de Pensiones

La alcaldía municipalde El Alto adeuda al Fondo Municipal de Pensiones 900.000 bolivianos, informó César Narvaes Villafuerte, gerente general del Fondo.

Según Narvaes, ese municipio ya no aporta desde junio de 1987 su cuota parte a la entidad de seguro social municipal y por esa razón los trabajadores municipales fueron privados de la atención del supermercado de artículos de primera necesidad y de los servicios de salud. "El Fondo Municipal de Pensiones no ha cortada en ningún momento el pago de rentas a los jubilados de El Alto, ni la seguridad social, pero suspendió la atención del supermercado", informó el gerente general de ese fondo de pensiones.

"La deuda que tiene la alcaldía se refiere al traspaso de fondos para el sistema de pensiones y jubilaciones y existen descuentos coercitivos, patronales y laborales. Esos descuentos de de la gestión de 1987 no han sido transferidos al Fondo de Pensiones Municipales. En base a esos recursos presta atención a las jubilaciones y la que corresponde a la seguridad social", aclaró Narvaes.

REUNION CON LA ALCALDIA

Ayer en la mañana, esa entidad se reunió con la alcaldía con la finalidad de resolver el pago de la deuda que tiene pendiente el municipio de El Alto. En esa reunión, según Narvaes, se acordó que el municipio enviará una carta donde plantearía la forma de pago de la deuda pendiente; ese planteamiento de la alcaldía, posteriormente se tratará en el directorio del Fondo Municipal de Pensiones, anunció.

Narvaes y el alcalde de El Alto, Mario Aparicio, aclararon que la deuda de los Bs 900.000 son de las gestiones [illegible] anteriores a la actual.

CONDONACION DE MULTAS E INTERES

Consultado sobre si se podría condonar [illegible] las multas de la deuda, Narvaes explicó que la entidad llamada a devolución, sino que la [illegible] hacer el trámite ante el Ministerio de Salud y Previsión que podría dictar una [illegible] admitiendo el pago [illegible] acataría, pues se da el caso en otras instituciones, dijo.

Urbanización Tilata

Parte de los adjudicatarios abandonaron sus viviendas

Parte de los adjudicatarios de las viviendas de la urbanización Tilata, de El Alto, abandonaron sus viviendas, informó el Prof. Adolfo Segales, presidente de la junta de vecinos, por la falta de servicios domiciliarios y de transporte.

Las viviendas fueron adjudicados por el Consejo de Vivienda del Magisterio a más de ochenta maestros. "No quisiéramos creer que esas viviendas fueron adquiridas como bienes de engorde, ya que el carácter social de las viviendas pagaderas a largo plazo, no admite ese extremo, más aún si tenemos en cuenta que existen centenares de familias del sector en precarias condiciones paor falta de techo", agregó.

Por esa razón, la última asamblea de vecinos resolvió dejar en manos de la junta vecinal que exija a las autoridades la inmediata reversión y readjudicación de las viviendas a maestros que realmente tengan la necesidad de un techo para su familia.

Uno de los problemas que tiene esa urbanización es la carencia de transporte, y por esa razón es dificultoso el traslado de los pobladores del lugar a sus fuentes de trabajo.

Segales aclaró que las unidades de la Empresa Municipal de Transporte Automotor, sólo llegan a esa zona tres veces al día, que es mínimo pero que salva del apuro a los maestros que viven en el lugar.

AVISOS ECONOMICOS

1 Automóviles Compra y Venta

VENDO PERMUTO Camioneta 4 x 4 1984 91.000 kilómetros acepto automóvil vagoneta cuatro puertas Presbítero Medina 2825 (19-21).

3 Armas Caza Pesca Accesorios y Servicios

NEVADA Campig-cazapesca. Edificio Cámara Nal. de Comercio. Subsuelo local 11 (22-26).

5 Albañiles- Pintores y Carpinteros

MAESTRO Pintor interiores, teléfono 300660 (23-29).

CEPILLAMOS Pisos, plastificamos 324180 (23-15 junio).

PINTOR Interiores decoraciones, teléfono 30-0660 (15-23).

8 Casa Compra Venta Alquiler Anticrético

VENDO Por motivo de viaje se vende casa como terreno 980 m2, zona céntrica tres cuadras plaza Murillo. Dirigirse a calle Pichincha 733 (19-27).

VENDO casa dos departamentos amplios, garaje, Villa Fátima detrás de chocolates Corona. Mayor Lopera 281, teléfono 310328 (12-20).

TIENDA ALQUILER Cualquier uso, con teléfono y baño calle Pisagua Armenia e Ingavi. Telf. 35-3458.

10 Departamentos Compra Venta alquiler

ALQUILER Doy en alquiler tres departamentos y una tienda en anticrético calle Rosendo Gutiérrez esquina Ecuador Nº 700B. Teléfono 331715 (16-20).

11 Empleos se ofrece. Se buscan

EL MINISTERIO DE TRABAJO Y DESARROLLO LABORAL

MINISTERIO DE TRABAJO Y DESARROLLO LABORAL LISTA DE DEMANDA DE EMPLEOS OFRECIDA POR

Todo este personal usted lo encuentra en el Ministerio de Trabajo y Desarrollo Laboral, visítenos 2do. Piso Of. 208 o llámenos al teléfono 3374359 y gustosos lo atenderemos, el servicio es completamente gratuito.

SECRETARIAS Comerciales desean trabajar en cualquier empresa con documentación y certificados de trabajo.

RECEPCIONISTAS para cualquier institución con certificados y garantía.

EN VENTA Lotes urbanizados en Quillacollo, (Cochabamba) zona céntrica, cerca a la Estación del Ferrocarril sobre la Av. 20 de Octubre. Referencias al teléfono 28737 (23-25).

2 MAESTROS pintores carrajeros con experiencia y documentación desean prestar sus servicios a cualquier institución o zona.

CONTADORES Generales con documentación y certificados de trabajo desean trabajar en instituciones o empresas.

SE REQUIERE Servicio profesional de Psicólogos. Teléfono 378215, Almirante Grau Nº 769. (25 al 30/04).

MENSAJEROS con garantía y documentación para cualquier institución con experiencia absoluta.

CAJEROS (as) con experiencia y garantía ofrecen sus servicios para cualquier empresa o institución.

PORTEROS con experiencia y documentación para cualquier zona.

SECRETARIAS Ejecutivas con conocimientos de inglés para el área de Gerencia General o Comercial ofrecen sus servicios para cualquier empresa o institución.

MAESTROS Albañiles con experiencia y documentación desean trabajar en cualquier zona.

SE NECESITA Vendedores que deseen ganar 600 Bs. al mes. Referencias alojamiento Buenos Aires pasaje Ortega teléfono 376514 Preguntar por Fredy Escalera (15-20).

CHOFERES Profesionales con licencia serie "C", Serie "A" y Serie "B" con certificados de trabajo y documentación para cualquier empresa o institución estatal o privada.

15 Libros Revistas Monedas

LATINA DE SERVICIOS Y BIENES RAICES necesita urgente capitalistas para préstamos con garantía hipotecaria. Tels. 359896 - 359132 (19-25).

19 Muebles Enseres y Menajes de Casa Compra Venta

CREDITO Living, mesa, sillas, cómoda, escritorio, Ecuador 2092 esquina Aspaizu (18-25).

20 Orquestas Grupos Musicales Amplificación Entretenimiento

WALTER ZEGADA Organista teléfono 332324 (17-24).

AMPLIFICACIONES 786650 (27-5 junio).

ORQUESTA STAR Organo, saxo, trompeta, ritmo. Teléfono 353220 (2-29).

ORQUESTA YUNIGUEÑITA Teléfonos 331443 - 331869 (19-2 junio).

LATINA DE SERVICIOS Y BIENES RAICES vende hermosas residencias de lujo casas y lindos departamentos en zonas residenciales y centro. Tels. 359896 - 359132 (19-25).

22 Profesores de enseñanza y aprendizaje Academias Institutos

APRENDA Diapositivas, color, macro, micro en Laboratorio. Informes facultad de Medicina 6to. piso. Inicia 21-05. Teléfono 359590 Int. 33 (22-26).

QUIMICA Física, matemáticas 362117 - 312557 (16-23).

23 Transcripciones

TRASCRIPCIONES Macintosh, textos, cuadros, etc. Teléfono 784858 (19-29).

Transcribimos todo!!! computarizado 362363 (del 19 al 4 junio).

LATINA DE SERVICIOS Y BIENES RAICES presta dólares sobre casas, Dptos., vehículos, líneas telefónicas y otros. Contamos con asesoramiento jurídico propio. Tels. 359896 - 359132 (19-25).

TRANSCRIBIMOS TODO Computarizado 362363 (16-31).

27 Teléfonos en alquiler Accesorios Servicios Compra venta

VENDO Línea telefónica Miraflores. Referencias 343237 (17-21).

32 Varios

SE VENDE Máquina revelador de negativos y procesadora de foto color. Referencias Foto Multicolor Ballivián Nº 1236 Plaza Murillo (18-27).

PIANO Pianola "Steck" se vende. $US. 1.700.- Referencias teléfono 326006 (Prof. Domingo o en las noches) (18-21).

PATENTE En venta explotación de máquina denominada Publimec B-4867. Referencias casilla 410 (23).

EXTRAVIO Por haberse extraviado el RUC 00092630 de Julia Villarroel Ugalde, queda nulo y sin valor, habiendo notificado a las autoridades. (22).

VENDO Máquina "siem semp" 30 Lts. para helados, nueva. Pedro de la Gasca 709 (22-3 Junio).

PROMOTORES para servicio exclusivo de información, buen nivel cultural, presencia y personalidad definida. Favor concertar entrevistas de horas 9 a 10:30 al 357141.

VENDO Tejedora "Ericka "420", nueva. Pedro de la Gaska 709 (22-31).

VENDO IBM De enfora modelo 670K. Avenida del Ejército 1155, teléfono 355307 (17-21).

DUCHAS Reparaciones, instalaciones. Fono 368951 (22-2 Agosto).

ORO VENDO acciones auríferas, canteras yacimientos, teléfono 354504.

POR MOTIVO De viaje vendo un equipo completo para hacer pollo broaster brasileño. Referencias alojamiento Buenos Aires pasaje Ortega Tumusla, teléfono 376514. Preguntar por Sr. Fredy Escalera. (15-20).

VENDO Por motivo de viaje se venden muebles usados, dirigirse a calle Pichincha 733, precios de ocasión (19-27).

LATINA DE SERVICIOS Y BIENES RAICES ofrece casas, Dptos., oficinas en venta, alquiler, anticrético, préstamos con garantía hipotecaria, avalúos de bienes inmuebles, cobranzas, servicios técnicos, trabajos de computación, arquitectura, contabilidad y otros. Tels. 359896 - 359132 (19-25).

VENDO Chatarra fierro Presbítero Medina 2825 (19-21).

Recorte sus cupones para viajar GRATIS a ITALIA

Previsibles pugnas políticas en elecciones del Magisterio

(ANF).- Las elecciones en el magisterio urbano de La Paz, que se realizarán el primer día de junio, tendrán la característica de una pugna política partidaria por capturar la dirección de la Federación Departamental, una de las organizaciones más importantes y problemáticas del país.

El presidente de la República, Jaime Paz Zamora, en noviembre del pasado año, tuvo que recurrir a un estado de sitio para dar fin a una huelga de hambre del magisterio, que tuvo motivos "desestabilizadores"según administración estatal.

Los partidos políticos, en función de gobierno, tienen su plana en las elecciones del magisterio de La Paz e intentarán controlar la federación, con el fin de influir en sus posteriores movimientos, característicos, por sobletanto, de radicales.

En la pugna electoral participarán 15 frentes sindicales, todos ellos identificados con algún partido político de tendencia izquierdista, centrista y derechista. El ganador de las justas será el que imprima un comportamiento radical, conservador o "capitulador", estimaron antiguos dirigentes del magisterio.

En un proceso de depuración de listas, de 29 frentes sindicales que deseaban participar en las elecciones, sólo quedaron 15. El resto fue anulado por estar viciado, por no acatar medidas de presión convocadas por la federación o la Central Obrera Boliviana. Declaró la profesora Norma Vincarra, vicepresidenta del comité electoral.

Aún así, la dirección de la federación del magisterio de La Paz será disputada por movimientistas, comunistas, trostkistas, barcistas, adenistas, socialistas, progresistas y toda una gama política. No se descarta que 48 horas antes de la votación, los partidos políticos formen coaliciones de acuerdo con la afinidad de sus intereses y sus tendencias ideológicas.

De acuerdo con las informaciones proporcionadas por el comité electoral, 19 mil docentes tendrán sus votos por una formula que crean que será la continuidad de la dirección radical de los trostkistas, por una moderata o por una oficialista.

Miguel Lora, hermano de Guillermo Lora, ideólogo del trostkismo boliviano, y protagonista de una de las huelgas de hambre más duras de este tiempo, no se encuentra en la lista de candidatos y no podrá aspirar la dirección ejecutiva hasta los próximos dos años, por impedimentos estrictamente orgánicos.

Area en conflicto
Por la falta de definición del límite entre las ciudades de El Alto y La Paz, los vecinos de Villa Tupaj Amaru están construídos sobre el área verde de la Ciudad Satélite.

El proyecto PM/BOL/2703, bajo la supervisión de la Corporación Regional de Desarrollo de La Paz (CORDEPAZ) procedió a la entrega de alimentos en diferentes comunidades.

Proyecto PM/BOL/2703 entregó 14 toneladas de alimentos

El proyecto PMA/BOL/2703 entregó el pasado mes 14 toneladas de alimentos en las provincias Muñecas y Murillo del Departamento de La Paz, beneficiando a 534 familias de 19 comunidades, en compensación al trabajo que realizaron en la apertura de 22.5 kilómetros de caminos vecinales.

La entrega de esos alimentos se hace bajo la supervisión de la Corporación Regional de Desarrollo de La Paz (CORDEPAZ), y corresponden al programa alimentos por trabajo.

Ese proyecto está dividido en los sub-proyectos, como ser caminos vecinales, reforestación, puentes, microriego y capacitación.

La reforestación consiste en la construcción de viveros comunales, plántulas y plantación de árboles, los cuales son proporcionados por CORDEPAZ. En este sub proyecto se beneficiaron 1.158 familias de ocho comunidades con 11.5 toneladas de alimentos.

En el sub-proyecto puentes, en abril se concluyó el puente sobre el río Nequella en la provincia Larecaja con una extensión de 21 metros; este sub-proyecto benefició a 194 familias de 6 comunidades que recibieron 7.5 toneladas de alimentos.

Finalmente, en el programa de capacitación se dictaron cursos de liderazgo a cargo de CORDEPAZ, con el apoyo de1.86 toneladas de alimentos.

Con los auspicios de la Hotelera Nacional S.A., y la colaboración del presidente de Praia Do Forte, del Brasil se llevó a efecto el IV Festival Gastronómico Brasileño, en el salón Arcón de Oro del Hotel Plaza.
El Sr. Carlos Quiroga, presidente de Hotelera Nacional, durante la inauguración de este festival, agradeció la colaboración del Sr. Klauss Peters, presidente de Praia Do Forte, que aportó con 2.300 kilos de alimentos para la preparación de platos típicos del Brasil, así como con personal especializado que, con costureros bolivianos, ofrece diariamente en los salones del Plaza Hotel. El festival, que se inauguró el lunes 21, concluirá el próximo domingo 27. En la fotografía, ejecutivos del Hotel Plaza y personeros que co-auspician el festival.

HERMOSA CASA EN LA ZONA SUD
Es aquella que ud. está buscando
Es que colme sus espectativas.
Clasificados Económicos de
PRESENCIA
Pág. 2, segunda sección

CONSULTORIOS MONTEVIDEO

UROLOGIA: Enfermedades de riñones, vejiga, uretra, próstata, Venéreas
Dr. N. Orihuela Montero de 15 a 19
Dr. Rafael Orihuela Nicolau de 18 a 20

PEDIATRIA: Enfermedades de niños: broncopulmonares, gastrointestinales, parásitos, etc.
Dra. Amparo Orihuela Nicolau de 15 a 17

CARDIOLOGIA: Enfermedades del corazón, chagas, fiebre reumática.
Dr. Gonzalo Rada Claure de 18 a 20

Edificio Montevideo Av. Arce 2081, 2do. piso, Tel. 326183.

EDITORIAL LUX
FISICA I
3º Medio
Telfs: 329102 343968
Bs 5.-
TEXTOS ESCOLARES
según programas oficiales

CORPORACION REGIONAL DE DESARROLLO DE LA PAZ

Planta Industrializadora de Leche
LA PAZ - BOLIVIA

INVITACION PUBLICA

La Planta Industrializadora de Leche de La Paz "PIL - LPZ" Empresa dependiente de la Corporación Regional de Desarrollo de La Paz "CORDEPAZ", ubicada en la avenida Juan Pablo II Km. 15 camino Río Seco, en cumplimiento a disposiciones legales en vigencia, invita a las empresas, firmas comerciales y personas naturales, establecidas en la ciudad de La Paz, que tengan interés en la Comercialización de productos lácteos en zonas determinadas que se hallan descritas en el anexo adjunto del Pliego de Especificaciones, presentar sus propuestas de acuerdo a este último, que debe ser recogido de la Sección Caja, previo empoce de Bs 20.00 (VEINTE 00/100 BOLIVIANOS).

Las propuestas deben ser presentadas en sobre cerrado en la Secretaría de la Gerencia General hasta el día 11 de junio del presente año, horas 12:00.

La Paz, mayo de 1990

EDUCADOR POPULAR

Institución Privada, con ... La Paz, para trabajos de pro... en el área minera, con los ... requisitos:

... profundo de la ... minera.

... en investigación, pro... ejecución y evaluación ... de educación popular.

... Curriculums a la casilla ... hasta el día 25 de mayo

Guía Profesional

MEDICOS

CENTRO MEDICO DE ESPECIALIDADES "LA PAZ"
Av. 6 de Agosto Nº 2380 Teléfono: 343261
Busca Móvil: 321636-320844-3902221-3-4
- GINECOLOGIA-MASTOLOGIA: Dr. Edgar Tapia Arroyo.
- MEDICINA INTERNA ENDOCRINOLOGIA: Dr. Erwin Von Landwuest, Dra. Elizabeth Metefjam.
- PEDIATRIA Y NEONATOLOGIA: Dr. Alfredo Rodríguez Vargas, Dr. Omar Fernandez S.
- NEUROLOGIA Y NEUROCIRUGIA: Dr. Edgar Arené Rada.
- TRAUMATOLOGIA Y ORTOPEDIA: Dr. Alberto Romero Cruz.
- CIRUGIA PLASTICA Y ESTETICA: Dr Ricardo Ayala Rojas.
- ANATOMIA PATOLOGIA Y CITOPATOLOGIA: Dr. Alonso Padilla V.
- LABORATORIO CLINICO E INMUNOLOGICO: Dr. Jaime Quintanilla A.
-NELSON TEJADA RODRIGUEZ Cirugía General. Busca Personas 387002
- LUCINDA NOTA VIRHUEZ Ginecología - Obstetricia.
(Policonsultorio La Paz) - 6 de Agosto.

"Informase"
FALTA DE PESO Y/O ESTATURA - FALTA DE APETITO - PROBLEMAS AGUDOS O CRONICOS DE AMIGDALAS-BRONQUIOS TRATAMIENTO MEDICO ASEGURADO CONTROL NIÑO SANO
Dr. JORGE H. RIOS ARAMAYO
PEDIATRA NEONATOLOGO
Atende: RECIEN NACIDOS - NIÑOS - ADOLESCENTES (hasta 18 años) Especializado - ARGENTINA - Consultorio Edificio Alameda (EL PRADO) Planta Baja Of. 11 - Lunes a viernes 11 a 12.30 - 16 a 19 Hs.
Cons. 366657 - 322249 Dom. 366404
URGENCIAS Buscapersonas 387854.

Dr. GUILLERMO SUAREZ TEJADA
MEDICO UROLOGO
Enfermedades y cirugía de riñones, vejiga, próstata,etc. Venéreas. Problemas sexuales. Urología infantil. Consultorio: Edif. Cine Monje Campero. Primer piso Telf. 326703. Domicilio: Telf. 785617.
Consultas 18 a 20 horas.

Dr. RUBEN TEJADA ANDRADE
Laboratorios de análisis clínico "Roux". Análisis de Sangre en general, bioquímica, orinas, heces, L.C.R. jugos gástricos y duodenal, pruebas de embarazo parasitológicos y bacteriológicos.
Dirección: Edif. Mariscal de Zepita Av. Mariscal Santa Cruz Nº. 861 Esq. Pasaje peatonal Bloque "A" 2do. piso Of. 201 entre plazas San Francisco y Perez Velasco Telf. Lab. 324526 Telf. Dom. 321122. Casilla 2665.

Dr. ALFREDO RAMIREZ TORRICO
CIRUJANO UROLOGO
Estudios Universidad de Chile
Cirugía y enfermedades de riñones, vejiga, próstata, genitales e infertilidad. Enfermedades venéreas y sus complicaciones.
Avenida Camacho 1377, 2do. piso Of. Nº 4 Teléfonos 357219 y 364817. Horario: Días hábiles de 16 a 19. Sábados de 11 a 12.

OCULISTAS
Dr. CARLOS MENACHO
Dr. LUIS PERALES
OCULISTAS
Especialización: Moscú - URSS
Reducción de la Miopia y Astigmatismo.
Lentes de contacto - Cirugías oculares
Hs. 9:30 a 12:30 y 15:00 a 20:00
Edif. Yanacocha - 2do. Piso Of. 8
Telef. 363829 La Paz-Bolivia.

¡ATENCION!

EL 31 DE MAYO concluye

el canje de cupones en todo el país.

...Y el 10 de Junio, estos pasajes serán suyos para viajar gratis a las finales del Mundial ITALIA '90.

El Jueves 31 de mayo, finaliza el plazo para el canje de cupones de nuestro concurso "Viaje Gratis al MUNDIAL ITALIA '90"

ALISTE MALETAS, PORQUE...

El 10 de Junio se realizará el sorteo de este gran concurso.

NO LO OLVIDE!

Mientras tanto, usted puede seguir ganando otros lindos premios escogidos por Franz Beckenbauer y PRESENCIA para nuestros concursos simultáneos de "ACERTIJOS" y "COMPRUEBE SI USTED ES UN EXPERTO EN FUTBOL", que diariamente publicamos en nuestras páginas deportivas y que le dan derecho a participar del Sorteo "Viaje Gratis al MUNDIAL ITALIA '90".

¡ES FACIL GANAR CON PRESENCIA!

BIBLIOTECA

Diputados definirán límites

Los legisladores parlamentarios del Beni y de Cochabamba coincidieron en que la definición de límites fronterizos de ambos departamentos debe estar dentro de un marco de conciliación para que los representantes presentes la división geográfica.

Los parlamentarios dijeron que el problema de límites fronterizos de estos ambos departamentos que se postergó desde hace varios años, debe ser solucionado y aprobado por el Congreso Nacional.

Para lograr estas negociaciones, el prefecto del departamento de Cochabamba anunció en las últimas horas, que auspiciará un encuentro entre las autoridades y parlamentarios para discutir este tema en un plano de la más absoluta fraternidad.

El diputado Guillermo Richter, de la bancada de Beni, señaló "nosotros están convencidos que las disputas regionales y problemas de límites departamentales, tienen que resolverse en un marco democrático e intervencionista sincero de ideas. Es un marco de dejar de contemplar la defensa de los intereses regionales, pues están los intereses del país, para lo que será necesario organizar una comisión de límites.

"El problema limítrofe que existe entre Cochabamba y Beni, es uno de los problemas que llegó el momento de iniciar una ronda de negociaciones destinada a agotar hasta el último momento las instancias de negociación para lograr una solución ", añadió.

"Nosotros respetamos la posición de Cochabamba, pero quisiéramos solicitar ante la opinión pública -dijo-, que somos y seremos siempre los primeros en la defensa de los derechos que le corresponden a Beni. Tenemos una unidad precaria que debemos cuidar por encima de cualquier interés y en esa perspectiva, buscar las negociaciones entre ambos departamentos".

COCHABAMBA

El diputado Alfonso Ferrufino, de la bancada de Cochabamba, dijo a nosotros que aun no se iniciaron reuniones entre las autoridades de Cochabamba y del Beni para negociar el problema de límites de ambos departamentos, dijo que los parlamentarios tienen el propósito de negociar dentro de un ambiente de fraternidad.

"No me anima en absoluto ningún inteción conflictiva sobre el tema, sino que de una vez por todas se determine con precisión y claridad los límites de ambos departamentos. Espero que a través de los instrumentos legales se llegue a esa delimitación fronteriza, que es indispensable porque existen problemas administrativos y económicos", concluyó.

Cámara Baja no sesionó ayer

La Cámara de Diputados, que debía aprobar convenios internacionales y recibir informes orales de varios ministros de Estado, suspendió ayer su sesión ordinaria debido a la ausencia de la mayoría de parlamentarios.

Ante esta situación, el diputado Edil Sandoval Morón, como vocero de ese cuerpo legislativo, sugirió la suspensión por 24 horas.

"Las 21 sesiones cumplidas hasta la fecha sólo se aprobaron convenios internacionales, que forman parte del primer tema de los doce que deben ser tratados en el congreso extraordinario".

Algunos diputados de la oposición, al expresar su preocupación por el desarrollo de las actividades parlamentarias, dijeron que existen pocas posibilidades de tratar los doce temas que forman la agenda del congreso extraordinario.

CAMARA DE SENADORES

Por otra parte, la Cámara de Senadores, en su jornada de ayer, escuchó el informe oral del ministro de Transportes y Comunicaciones, Willy Vargas, sobre el proyecto ferroviario "Santa Cruz". El ministro informó que se establecieron varias irregularidades en la construcción de la terminal ferroviaria de Santa Cruz y otras obras se encuentran paralizadas.

Vargas -dijo- se han detectado irregularidades en la administración de los recursos que fueron financiados por el gobierno japonés, y cuyo monto alcanza a 10 millones de dólares.

"Mientras que se establecerán responsabilidades sobre este asunto, dijo que del total del crédito una gran parte fue desembolsado, y existen muchos trabajos que deben realizarse.

Ex presidente Banzer:

Corrupción y burocratismo aún no fueron superados por el gobierno

"A diez meses de asumir el poder, el gobierno no logró superar aún lacras como la inercia, el burocratismo, la corrupción y la ineficiencia, pero el Act...rdo Patriótico pretende eliminar esos males que afectan a la administración pública y a la nación, dijo ayer Hugo Banzer Suárez, uno de los jefes políticos de la coalición gobernante.

Al declararse "abanderado contra la corrupción", censuró ayer duramente esa práctica y fustigó con severidad a los funcionarios que la practican.

El líder político dijo que tomó bastante tiempo conformar un gobierno "pluralista e integrado", donde caben cuatro expresiones de la política nacional: ADN, MIR, PDC y los aliados miristas y se dejó de lado el "fraccionalismo", consistente en la repartición de ministerios como feudos. Ahora compartimos cada secretaría de estado, agregó.

"Fue una especie de tiempo perdido que ya se superó, aunque con demoras, porque pensábamos que la toma del poder podía haberse completado entre agosto y diciembre del año pasado", indicó.

"Requirió mucho tiempo realizar los ajustes y aún debemos hacer por acertar la maquinaria ya construída", expresó al explicar que el país no podrá avanzar si persisten el caos y la anarquía".

El jefe de ADN y presidente del Consejo del Acuerdo Patriótico gobernante llegó ayer a esta ciudad, para presidir una reunión de dirigentes de su partido y fortalecer esa fuerza política.

Afirmó que en Bolivia se debe desterrar el burocratismo, la corrupción y otros males que afectan a la sociedad boliviana.

"En la actualidad, estamos haciendo todo lo posible por romper ese burocratismo buscando la modernización del estado. Estamos trabajando con los mejores bolivianos, para romper esa ineficiencia", dijo.

El senador Jorge Landivar (ADN), vicepresidente de la Cámara Alta, señaló que lo dicho por Banzer "demuestra que el discurso del cambio todavía no ha sido perfeccionado en cuanto a su ejecución y, normalmente, debemos extremar esfuerzos para poder disminuir el burocratismo y la corrupción que hemos heredado y aún no hemos podido disminuir".

"El burocratismo se expresa, claramente, en los resultados de la carga económica de las finanzas del país. Ese es el termómetro y, según podemos observar, no ha habido una disminución. Está justamente arrastrando en las distintas empresas del estado", dijo.

"En cuanto a la corrupción, lo que normalmente se tiene es información y no pruebas, pero con medidas concretas, como las que aplicará la comisión especial de modernización de la administración pública del Senado, para sancionar drásticamente a quienes estén actuando en el marco de esta lacra social, esperamos superar el problema", agregó.

El senador reclamó una mayor eficiencia en la administración de justicia y censuró el "aflojamiento de las instancias judiciales, donde los acusadores terminan acusados. Eso implica que se deben elaborar correctivos", concluyó.

Misicuni:

Contradicciones confunden a Cochabamba

Las declaraciones contradictorias de los ministros de Relaciones Exteriores y de Aeronáutica sobre el trámite para conseguir recursos que permitan financiar el proyecto Misicuni y el aeropuerto, han originado inquietud y confusión en la población cochabambina, dijo el diputado Alfonso Ferrufino del MNR.

Explicó que la bancada parlamentaria comparte la misma confusión e inquietud, por lo que espera que el gobierno ofrezca una información más precisa.

Explicó que el canciller, en una primera declaración, afirmó que el gobierno boliviano había presentado ante el gobierno de Italia, en oportunidad de la visita presidencial a aquel país, un paquete para conseguir recursos financieros para solucionar el problema de agua de ese departamento, sin especificar que el proyecto Misicuni estuviera en el primer lugar de las prioridades del mencionado paquete.

Por lo tanto, dijo que "estamos en la incertidumbre de si el gobierno de Italia considerará de manera general o efectivamente va a comprometerse en financiar el proyecto Misicuni".

De igual manera, dijo que inquietó la declaración del Ministro de Aeronáutica que pone a la población cochabambina en la disyuntiva de escoger la conclusión del aeropuerto, que está en plena construcción, o la ejecución del proyecto Misicuni.

"Nosotros no podemos admitir semejante disyuntiva -dijo- porque el proyecto del aeropuerto tiene propósitos muy específicos como inversión del Estado y de la misma manera está Misicuni, que resolverán problemas diferentes", añadió.

Señaló que no se pueden "meter los dos proyectos en la misma bolsa" y sacar al azar cuál de ellos se realiza.

Esta situación dijo que parece una actitud poco seria de parte del gobierno, y dijo que la brigada parlamentaria junto con la población de Cochabamba esperan que el gobierno aclare si se va a concluir el proyecto del aeropuerto y continuar las negociaciones para lograr los recursos para el proyecto de Misicuni, que solucionará definitivamente el abastecimiento de agua potable.

ADN moderniza su estructura para asumir el poder en 1993

Con pragmatismo y sin encasillarse en dogmas, dicen sus dirigentes

Aun cuando se considera "temprana" la candidatura del expresidente Hugo Banzer en las próximas elecciones generales, ADN comenzó esta semana a modernizar sus instrumentos partidarios para lograr el poder en 1993, informaron altos dirigentes de ese grupo político.

Bajo la dirección de Banzer, la cúpula adenista comenzó a revisar

-pragmáticamente, y sin dogmas, dijeron- la doctrina política y partidaria, su estatuto orgánico y la definición del trabajo de desarrollo político "con miras al futuro".

"ADN es un partido no sujeto a dogmas y estas reuniones dan lugar a renovar nuestros instrumentos de lucha y enriquecer nuestros estatutos; somos un partido en permanente renovación", dijo su jefe, Hugo Banzer, quien presidió un encuentro de alto nivel de esa fuerza.

"Es indudable que todo partido político tiene como objetivo final y fundamental el conseguir el poder. En este caso, tanto en el marco del Acuerdo Patriótico (con el MIR) como en el seno de mi partido, una vez que estamos cogobernando, naturalmente que nos asiste una responsabilidad de seguir con el manejo del poder", afirmó ayer el secretario ejecutivo adenista, Jorge Landivar.

"Las estrategias que se van a señalar y elaborar tienden a permanecer en el poder, como corresponde y con el derecho que asiste a todo partido político", agregó el también senador de ADN y vicepresidente de la Cámara Alta.

A propósito de la revisión de la doctrina, el jefe del partido descartó un presunto desgaste de ADN en función de gobierno. "Estamos en permanente modernización", dijo.

En la reunión se evalúa también la situación económica, social y política del país, a través de las diversas experiencias de ministros de estado adenistas y otros dirigentes de ese partido, que ocupan altos cargos en la administración.

Los proyectos de modernización de ADN serán considerados en la conferencia nacional de dirigentes, que comenzará a fin de mes y es considerada "anisada" de la asamblea nacional de junio, donde sus militantes aprobarán la remozada doctrina y los nuevos estatutos, y elegirán a un nuevo sujeto, cargo que actualmente desempeña Guillermo Fortún.

CANDIDATURA BANZERISTA

Según el secretario ejecutivo de ADN, el expresidente Banzer no se encuentra aún en campaña electoral, pues faltan todavía tres años de cogobierno con el MIR.

"El general Banzer no está en campaña electoral y no es candidato, porque considera temprano iniciar una campaña cuando faltan tres años para concluir el gobierno. Hay algunos otros objetivos mucho más importantes, como abocarse a trabajar y esa es la mejor campaña que se puede desarrollar, mostrando eficiencia y responsabilidad, consigna en la que se va a mover el Acuerdo Patriótico", dijo Landivar.

P en Bolivia denuncia men de israelí ntra palestinos

...entación oficial de la ...ción para la Liberación ...stina en Bolivia denuncia ...ción pública boliviana, ...cometido por un soldado ...israelí contra trabajadores pa...nos la madrugada del 20 ...en los territorios ocupa...por país.

...representante oficial, George ..., en declaraciones for...a ayer en la Cámara de ..., señaló que ese acto ...e lo seguido en el mismo ...una masacre cometida ...ército israelí contra la po...en la que fueron asesina...ciudadanos palestinos y ...jóvenes heridos, en su mayo...mujeres.

...dijo así se registra una ...más en la trágica histo...del pueblo palestino, ante la ...pasiva de la comunidad ...nacional.

...que el régimen israelí de ..., bajo el pretexto de ...sistemas de perturba...ual de algunos soldados, ...pretende solamente someter a nuestro pueblo bajo el yugo de una ocupación militar permanente, sino también busca aniquilar físicamente la existencia de la población palestina en los territorios ocupados.

La OLP, único y legítimo representante del pueblo palestino, apela a la conciencia humana y política de todos los hombres libres, honestos y amantes de la paz, y a todos los países miembros de la comunidad internacional a levantar su voz de condena y repudio al régimen israelí.

La comunidad internacional y la Organización de Naciones Unidas están llamadas a tomar medidas urgentes y eficaces contra Israel, para garantizar el cese inmediato de toda la represión en los territorios ocupados, así como pedir la evacuación de Palestina, ocupada por el ejército israelí.

Según director general

MIR y ADN ejercen presiones al magisterio

Mientras el ministro de Educación, Mariano Baptista, proclama la racionalización y el reordenamiento del sistema educativo nacional; la bipartidaria MIR-ADN, desde las funciones de gobierno, ejercita fuertes presiones políticas para ubicar a sus militantes en cargos directivos de colegios y escuelas fiscales.

Muchos colegios han tenido que dividirse -ciclo básico para un director del MIR, intermedio para otro de ADN o al revés-, a causa de las disputas entre partidarios del gobierno por asumir cargos de dirección, al margen de exámenes de competencia y concurso de méritos.

Esos criterios fueron expresados a PRESENCIA por el Director General de Educación, René Higueras, quien mostró su preocupación por el manejo político que se hace de los cargos educativos.

La dirección general está tropezando con innumerables problemas debido a esas acciones, que contradicen el discurso del Ministro de Educación, quien ha proclamado insistentemente la "racionalidad" en los niveles de educación, sin que esto suceda.

Reconoció que se están haciendo grandes esfuerzos para resolver los problemas de la educación, pero las "presiones políticas", no sólo en este gobierno sino en los anteriores, han sido un factor que mantiene postergada a la educación.

Consultado sobre la urgencia de realizar cuanto antes la reforma educativa, la autoridad dijo que todos están conscientes de esa necesidad: "algunos han señalado que la educación está en crisis y yo diría que está agónica, moribunda", añadió.

Indicó que el drama de la educación se manifiesta en diferentes niveles de la actual estructura, de modo que si no se realizan medidas urgentes y necesarias, "llegaremos al fondo y en el país no habrá educación".

Convocó al Ministerio de Educación y las confederaciones de maestros, a agilizar los pasos para la realización de un congreso pedagógico que señale el "norte" a la educación.

"Este congreso debe contar con las presencia de todas las organizaciones que tienen que ver con la educación para que, en una discusión amplia, se puedan adoptar criterios que orienten sobre lo que se tiene que hacer en materia educativa", afirmó.

PARA MAMA EN SU DIA
COMPRE NIVEA
LA CARICIA DE TODOS LOS DIAS
NIVEA
crema NIVEA el regalo ideal al alcance de todos

DEMOSTRACIONES CON MAQUINAS DE TEJER
PASSAP
CON PERSONAL FORMADO POR MADAG - SUIZA
MODELOS CON FORM - COMPUTER
ARRASTRE ELECTRICO
CAMBIOS Y COMBINACIONES DE COLORES
DIVERSOS Y NOVEDOSOS PUNTOS
UD. PUEDE CREAR SUS PROPIOS DISEÑOS
MARTES 22 a JUEVES 31 de 15:30 a 16:30 horas.
MAYORES INFORMACIONES EN:
HANSA Ltda. DEPARTAMENTO MERCADERIAS
Sucursales: COCHABAMBA ORURO POTOSI SANTA CRUZ SUCRE CAMIRI TARIJA TUPIZA TRINIDAD

LINABOL
Líneas Navieras Bolivianas S.A.M.
Rinde su homenaje al Cuadragésimo primer Aniversario de la promulgación de la Ley Fundamental de la República Federal de Alemania.
La Paz, Mayo 23 de 1990
"Unidos en el mar, contribuimos al progreso de Bolivia"

...ULACION DE CHEQUES
...CHASE BANK Nº 3866 ($US. 2.000 y, Nº 3865
...NATIONAL BANK OF MIAMI Nº cheque 2641
...NATIONAL BANK Nº 238 $US. 4295 c/
...cualquier información a los teléfonos

Clínica Alemana
...dad médica alemana s.r.l.
...tos al servicio de la ...dad Germano-Boliviana ...ffiere a tan magna fecha
...La Paz, 23 de mayo de 1990

Aeropuertos: Sin autorización pagos extras

En ninguno de los aeropuertos del país está autorizado el pago de impuestos adicionales por servicios, aclaró el director ejecutivo de AASANA, Juan Manuel Paz Hurtado, en relación a quejas de los usuarios por las exigencias que se les hace en varias terminales.

Explicó el director que su administración sólo cobra Bs. 5, y que ese pago está legalmente establecido, "pero dijo al margen de esa suma no está autorizado el pago de ninguna otra suma o impuesto extra".

Los usuarios formularon quejas por el cobro de una tasa pro municipalidades, en tanto que el director de AASANA refirió que cualquier tributo extra debe ser autorizado por el Congreso, "por tanto -enfatizó- no hay autorización, en ninguna ciudad del país para imponer nuevos impuestos".

Paz Hurtado instruyó a la población a no pagar ningún otro tributo que no sea el monto que corresponde a AASANA, monto con el que según explicó el director, se realizan diferentes tareas para dar seguridad al pasajero, a los aeropuertos y a las aeronaves.

En los aeropuertos de Santa Cruz y de otras ciudades del interior se cobran tributos municipales y se hacen requerimientos adicionales para obras. "Estas exigencias dijeron los usuarios- afectan a la economía del pasajero quien, aparte del costo del pasaje aéreo debe pagar el transporte al aeropuerto y desde esta terminal a la ciudad, además que es obligado a hacer pagos voluntarios".

Campesinos negociarán demandas

(ANF).- Dirigentes de la Confederación Sindical Unica de Trabajadores Campesinos organizaron cinco comisiones de estudio de los problemas de la sequía, impuestos, deudas y nuevos asentamientos de colonos. Esperan la convocatoria del ministerio del ramo para iniciar las discusiones respectivas.

Los dirigentes campesinos esperan reunirse con el ministro de Asuntos Campesinos y Agropecuarios, Mauro Bertero, hasta el viernes 25, para considerar los temas planteados y pendientes de solución, señalados en el último acuerdo firmado por la Central Obrera Boliviana y el gobierno.

El Poder Ejecutivo se comprometió organizar comisiones mixtas para elaborar disposiciones y proyectos de decretos supremos o complementarios sobre el problema de la sequía, préstamos, impuestos, coca y otros.

El comité ejecutivo de la Confederación Campesina decidió designar a sus representantes ante dichas comisiones: Severo Cruz, comisión prestatarios, que estará encargada de condonar deudas de todos los pequeños productores afectados por los fenómenos naturales Juan de la Cruz Villca tendrá a su cargo la comisión de impuestos, que discutirá la exclusión del impuesto rural.

El dirigente sindical Víctor Magne integrará la comisión campesina del problema de la sequía para que se declare zonas de desastres naturales a los sectores no fomados en cuenta por el gobierno José Manuel Pinto es representante ante la comisión de parques nacionales. El trabajo de esta comisión es la de considerar los asentamientos humanos en regiones declaradas como parques nacionales.

Florentino Barrientos tendrá a su cargo la negociación de las maquinarias Puerto Norte, que actualmente es traspasada a terceras personas, ante el incumplimiento de pagos por parte de los actuales beneficiarios.

Asimismo, el problema de la sustitución voluntaria de la hoja de coca será puesto a consideración de las autoridades del gobierno. Pedirán la preservación del DS. 22270, que reconoce la participación activa de los productores de coca en los planes de desarrollo alternativo.

Incinerarán 900 Tns. de papel moneda

Con la incineración de 900 toneladas de papel moneda fuera de circulación legal, concluirá en julio próximo un período de 28 años de vigencia del peso boliviano, según informó ayer el gerente general del Banco Central de Bolivia, Javier Pantoja.

Las primeras 1.100 toneladas fueron incineradas en 1988, cuando el gobierno legalizó como símbolo monetario al "Boliviano", en el marco del nuevo sistema económico que permitió superar un proceso hiperinflacionario, que sacudió la economía nacional desde principios de la década de los ochenta, explicó esa autoridad.

El material de desecho será quemado en hornos especiales, que habilitó la Empresa Nacional de Fundiciones en Vinto, cuyo proceso tendrá duración de 30 días, debido a las condiciones especiales del papel y la fuerte acumulación de elementos orgánicos en cada unidad, como efecto de su circulación en el mercado.

El peso boliviano comenzó a circular en julio de 1962 y tuvo vigencia hasta enero de 1990.

Es preciso reprimir contrabando

(ANF).- Sin necesidad de revisar los criterios de economía de libre mercado vigentes en el país, es preciso imponer restricciones al contrabando, afirmó el presidente de la Cámara de Industrias, Hugo Castellanos, a tiempo de reiterar que este fenómeno continúa afectando la industria nacional.

Debido a la diferencia de precios con los países vecinos, los productos de fabricación nacional no tienen la demanda suficiente y ello esta obligando al cierre de muchas empresas con los problemas sociales consiguientes, preciso Castellanos.

El empresario declaró que el sector industrial no se opone a la libre importación, siempre y cuando se realice dentro de los parámetros de legalidad en los que opera la industria nacional.

Es preciso que el problema se encare con un mejor control en frontera, un adecuado manejo aduanero y con acciones de represión en los medios de transporte que trasladan mercarías desde las poblaciones limítrofes.

Al referirse a la firma del contrato de "Joint Venture" entre el consorcio industrial "CONSIDOL" y la empresa norteamericana international Agro Food Products, Inc., destacó el monto significativo de la inversión (10 millones de dólares), expresando su confianza en que el convenio motivara a otros empresarios a participar con más agresividad en el proceso de reactivación de la economía.

SALARIOS

Respecto al tema salarial en el sector privado Castellanos señaló que de acuerdo a lo establecido por las leyes todo incremento es resultado de la negociación directa entre empresa y trabajadores.

Preciso que el propio sistema legal en vigencia señala que tales negociaciones están en función de la capacidad que tenga cada empresa de atender las demandas salariales planteadas.

El presidente de la Cámara de Industrias, Hugo Castellanos, informó que dichas empresas se han iniciado las conversaciones entre los sectores patronales y laborales y que en algunas de ellas se cuenta con acuerdos satisfactorios para ambas partes.

PRESENCIA
CENTRAL TELEFONICA
372344

Cumbre Andina en Cusco

Alan García acusa a Bush de no cumplir acuerdo sobre narcotráfico

MACCHU PICCHU, PERU, 22 (REUTER).- El presidente peruano Alan García inauguró hoy en Maccchu Picchu una cumbre del Pacto Andino acusando a su par estadounidense George Bush de no haber cumplido su promesa de luchar en forma conjunta contra el narcotráfico.

Los Estados Unidos no dieron la ayuda económica que Bush prometió a los presidentes de BOLIVIA, Colombia y Perú que se reunieron con él en una cumbre antinarcotráfico a mediados de febrero en la ciudad colombiana de Cartagena, dijo García.

"Reclamamos desde la solemnidad de este recinto y en presencia de mandatarios extranjeros, que se cumpla el Protocolo de Cartagena", agregó en la ciudadela inraica.

En Cartagena, Bush se reunió con sus pares, boliviano, Jaime Paz Zamora, colombiano Virgilio Barco, y García, cuyos países cubren en conjunto alrededor del 90 por ciento de la producción mundial de cocaína, y les prometió ayuda militar y económica para luchar contra el narcotráfico.

"Decenas de miles de campesinos en este año han dejado de lado el café para ir al cultivo de la coca (materia prima de la cocaína), a pesar de las pocas (millones de Cartagena, que han sido incumplidas", dijo García desde una tribuna levantada en las imponentes ruinas del templo inraico de las Tres Ventanas.

La opinión de García en su discurso tras una caminta por las pedregosas calles de Maccchu Picchu, fue en parte compartida por el presidente de Venezuela, Carlos Andres Pérez, quien dijo a periodistas que el acuerdo antinarcotráfico no fue plenamente cumplido.

Sin embargo Paz Zamora expresó su desacuerdo con el reclamo.

"Hasta hace una semana yo tenía la misma impresión que García", dijo el mandatario boliviano conversando con periodistas en la ciudadela.

Agregó que percibió una voluntad real de Bush "de cooperar en la lucha contra el tráfico de drogas", durante una entrevista que mantuvieron ambos este mes en Washington.

"La prensa y la población estadounidenses entienden el acuerdo de Cartagena. Esto es un logro histórico. Por primera vez el pblico estadounidense comprende que el combate contra el tráfico de drogas no es sólo una lucha militar", dijo Paz Zamora.

BOLIVIA recibió entonces la promesa de Bush de un sustancial incremento de la ayuda económica y militar a casi 150 millones de dólares para la gestión 1990-1991. El monto duplica virtualmente la asistencia recibida por BOLIVIA en la gestión 1989-1990, dijo Paz Zamora.

Agregó que sólo una exarta parte de esa ayuda será destinada a la lucha directa contra narcotraficantes, y el resto será destinado a la sustitución de cocales.

BOLIVIA es después de Perú, el mayor productor de coca del mundo, en tanto que los Estados Unidos son los más grandes consumidores de la cocaina, que se produce especialmente en Colombia.

Los presidentes lamentaron que la violencia del narcotráfico impidiera la presencia en la cumbre andina del presidente colombiano Virgilio Barco a quien García calificó como "el gran combatiente de América Latina" por su acción contra las poderosas bandas narcotraficantes de su país.

Coincidieron en que el Pacto Andino, que estuvo a punto de naufragar hace poco más de un año, comenzó a fortalecerse desde que en febrero de 1989 acordó realizar cumbres semestrales en vez de anuales, para salvarlo.

En los últimos doce meses se crearon más empresas andinas que en los 20 años anteriores, dijo un informe de la cancillería peruana.

Rodrigo Borja destacó el hecho de ser el primer presidente de Ecuador que visita Perú y señaló que este clima de paz permitirá a mandatarios de ambos países conversar en algún momento "sobre nuestros asuntos bilaterales respecto de los cuales tenemos opiniones y posiciones contrapuestas".

Perú y Ecuador se enfrentaron en 1941 y 1981 en guerras por problemas limítrofes.

La tercera cumbre andina es el último escenario internacional para el presidente García, quien entregará el poder el 28 de julio al ganador entre el famoso escritor Mario Vargas Llosa y el ingeniero agrónomo, Alberto Fujimori.

Delegados de 18 países asisten a la Vigésima Quinta Asamblea de empresas petroleras de América Latina, que se inauguró ayer, en La Paz.

Asamblea de empresas estatales de petróleo:

Petróleo y gas serán factores de integración latinoamericana

Con el convencimiento de que el petróleo y particularmente el gas se convertirán en un futuro no lejano, en el factor de integración económica de los países del continente latinoamericano y ocuparán el papel que desempeñaron el acero y el carbón en Europa, delegados de 18 países inauguraron ayer, en La Paz, la vigésima quinta asamblea ordinaria de la Asociación Recíproca Petrolera Estatal Latinoamericana (ARPEL).

A la reunión asisten delegados de las empresas estatales petroleras de 17 países latinoamericanos y de Canadá, que analizarán hasta el próximo sábado la comercialización del gas en América Latina, el comercio de petróleo y sus derivados y la protección ambiental, propósito para el cual diseñarán un plan de emergencia.

El secretario general de ARPEL, Alvaro Alves Teixeira, de nacionalidad brasileña; el ministro de Energía e Hidrocarburos, Angel Zannier, y el presidente de Yacimientos Petrolíferos Fiscales Bolivianos (YPFB), Rafael Peña, subrayaron la necesidad de concretar la integración económica mediante las empresas estatales petroleras.

El ministro boliviano expresó, a nombre del gobierno, que América Latina está aquejada por una elevada deuda externa, por términos de intercambio desiguales para la región y una difícil inserción en el mercado internacional.

"El siglo XXI deberá ser el de los países continente, que se se relacionen a su vez con otros continentes", dijo.

Uno de los vehículos fundamentales de la integración económica de América Latina será el sector energía, particularmente el gas, agregó.

Para el secretario general de ARPEL, la integración de las empresas estatales petroleras permitirá negocios conjuntos, como la exportación de gas y exploración de hidrocarburos.

Afirmó que los modelos económicos vigentes en América Latina, no son un obstáculo para la realización de los proyectos de integración.

"Las empresas petroleras estatales generan el 10% del Producto Bruto de la región, son las de mejor tecnología y de mejor capacidad, con potencial de hacer negocios entre sí", dijo y añadió que "la integración a través del petróleo, puede ser un motor de la integración económica de la región".

Para el presidente de YPFB, los países latinoamericanos confrontan dificultades para mantener un sostenido crecimiento, pese a los altos índices de producción petrolera.

Las reservas totales de petróleo del continente latinoamericano representan más del 13% sobre el total mundial y la producción más del 11%, puntualizó.

Aunque la diferencia entre consumo y producción de hidrocarburos no es apreciable, "en el plano real, por la falta de mecanismos de integración, unos países importan y otros exportan a regiones extracontinentales", manifestó.

Indicó, finalmente, la necesidad de que los países miembros de ARPEL establezcan "vínculos de comercio petrolero más estrechos, permanentes y de largo plazo, similares a los que Bolivia ha alcanzado con Argentina mediante el gasoducto, al igual que el que piensa lograr con Brasil y, en un futuro no muy lejano, tal vez con Chile, Perú y Paraguay".

Andinos pondrán en órbita satélite en 19

Dentro de cuatro años los países andinos pondrán en órbita un satélite propio denominado "El Cóndor", cuyo costo está calculado en aproximadamente 280 millones de dólares, que servirá para mejorar los sistema de comunicación de telefonía, televisión, telex y la intercomunicación entre los países bolivarianos.

El gerente general de la Empresa Nacional de Telecomunicaciones, ENTEL, Ing. Juan José Peralta, informó ayer sobre la reciente reunión en Santa Cruz de la Asociación de Empresas de Telecomunicación del Acuerdo Subregional Andino, ASETA.

Señaló que tres de los países signatarios del acuerdo, Venezuela, Colombia y Bolivia, aprobaron en sus respectivos parlamentos los requisitos para poner en marcha ese proyecto. Perú y el Ecuador estarían próximos a hacerlo.

El país que pagaría más para las operaciones del satélite sería Venezuela, por tener mayores necesidades y requerimientos de comunicación.

Se acordó que la Unidad Ejecutora del SATS presente ante la próxima junta directiva, un compendio de los datos actualizados de tráfico de las empresas miembros de ASETA y un nuevo ejercicio de rentabilidad del proyecto.

Peralta se refirió a que el director del Departamentos de Asuntos Satelitales de ASETA, Ing. Miguel de la Rosa, reiteró la importancia de aumentar la credibilidad internacional respecto a las intenciones de los países andinos en torno del proyecto Cóndor frente a la variedad de intereses contrarios, existentes en el escenario satelital.

En ese sentido, la junta directiva decidió "no solicitar al INTELSAT oferta alguna sobre el otorgamiento de capacidad espacial para los países andinos. Empero, si alguna propuesta seria, detallada, concreta y debidamente suscrita por el director gen[illegible] tal organización hará [illegible] deberá ser analizada".

Dicha junta autorizó el de[illegible]llo de tareas vinculadas [illegible] nacimiento de la Organ[illegible] Andina de Telecomunicac[illegible] telital, OATS, que inic[illegible] conversaciones sobre el [illegible] convenio de la sede y sobre [illegible] nanciamiento del proyecto [illegible]dor.

En la reunión se reitera[illegible] cesidad e importancia de [illegible] OATS comience a funcion[illegible] brevedad posible y se reafir[illegible] voluntad política de gobier[illegible] de empresas miembros de A[illegible]TA, para concretar el proyecto.

Presidentes [illegible] alternativa de integración o marginación

MACCHU PICCHU, [illegible] Los presidentes de [illegible] andinos se reunieron [illegible] ciudadela inraica de [illegible] Picchu, a 112 kilómetros [illegible] Cuzco, con la [illegible] saber que si la [illegible] pone en marcha [illegible] mundo [illegible] rado del mundo [illegible]

El presidente [illegible] Carlos Andres Pérez [illegible] su llegada [illegible] atracción turística [illegible] el los países andinos [illegible] Latinoamérica, no se [illegible] corren el riesgo de ser [illegible]

"No es una cosa [illegible] ni discusiones, [illegible] guración de bloques [illegible] dos internacionales [illegible] el mundo; América [illegible] bién debe integrarse [illegible]

"Los latinoamericanos [illegible] Pérez, debemos [illegible] dejaremos de [illegible] porque, nuestro [illegible] Pacto Andino es [illegible] parte de la gran [illegible] noamericana".

El presidente de [illegible] drigo Borja, el primero [illegible] de ese país que [illegible] mente Perú, Colombia [illegible] estrechez de [illegible] nacionales [illegible] de carácter [illegible] países y determinar [illegible] espacios de [illegible] reóles".

La integración [illegible] proceso que [illegible] Bolivia, Colombia, [illegible] y Venezuela, así como [illegible] se retiró en 1976, es [illegible] "un proceso inelucdable [illegible] no hay alternativa [illegible] Borja.

Jaime Paz Zamora, [illegible] de Bolivia, destacó [illegible] la reunión de Maccchu [illegible] realiza "con espíritu [illegible] lidad, con la idea de [illegible] gran imperio, una gran [illegible] mar a mar, una [illegible] continental".

Paz se queja por condicio[illegible] de viaje al Cusco

A propósito de su [illegible] Cuzco, el presidente [illegible] República se quejó [illegible] condiciones lamentable[illegible] que iniciaba su desp[illegible] gundo viaje al desti[illegible] zo notar a los pers[illegible] las incomodidades [illegible] aeronave presidencial [illegible] comparación con otro [illegible] derno avión que se [illegible] traba en la pista de [illegible] jaje y que pertenece [illegible] empresa privada de [illegible] co.

"Comparen, dijo, las [illegible] diciones de seguridad [illegible] comodidades que tie[illegible] otro avión. Desgracia[illegible] mente, la prensa no [illegible] notar esas cosas si [illegible] cómo voy a llegar [illegible] 'avioncito', mientras [illegible] presidente de Venez[illegible] Carlos Andrés Pérez [illegible] bará al Cuzco en un [illegible] diez veces más grande [illegible] una comitiva de 50 p[illegible] nas, con un medico [illegible] nal y va a poder dur[illegible] antes de abandona[illegible] avión.

"Les digo esto, ag[illegible] para que comparen [illegible] una empresa privada [illegible] Mexico (PEMEX) ha [illegible] a Bolivia para ver el pr[illegible] ma del agua potable de [illegible] toa; ojalá nosotros p[illegible] ramos contar con esta [illegible] se de aeronaves. La pr[illegible] nacional tiene que ofre[illegible] para mostrar al pueblo [illegible] liviano en que condic[illegible] viaja el presidente de la [illegible] pública.

"No les hablo del hel[illegible] tero que utilizo aquí [illegible] que me han llamado s[illegible] da 'todos los presiden[illegible] la América del Sur, pu[illegible] lar en un helicóptero d[illegible] leto.

...reservado sobre acuerdo Paz-Bush

...omando conjunto FF.AA-DEA podría ...rigir acciones antidroga en Bolivia

...del Congreso estadounidense, da cuenta que ...ultimos acuerdos Paz-Bush, "batallones de ...boltaeo serían empleados en operaciones espe... con o sin participación de UMOPAR, a las órdenes de ...integrado por fuerzas bolivianas y asesores de la ...del MIL, Antonio Arandiar".

...Arandiar, que visitó recientemente los Estados Uni... ...acciones militares en las zonas productoras ...tropas preferentemente en los departamentos de ...

...obtenida por Arandiar de asesores de la Cá... ...operan 101 efectivos militares en ...tres veces más que en Colombia y cinco más que ...

...otras acciones militarizadas para la lucha an... ...la "vigilancia" del Chapare, el control del tráfico ...el entrenamiento y equipamiento de dos batallo... ...tres batallones de construcción, transportes y ...

...de dos a tres meses de duración, se efectuará en ...del regimiento "Ranger", de la población de Montero, ...donde hace dos décadas se instruyó a las fuerzas con...

...cooperación militar para el entrenamiento y equipa... ...batallones de combate que participarán en la lucha an... ...operaciones especiales", con o sin la participa... ...informó el jefe del MIL.

...el informe reservado sobre los convenios suscri... ...ministros de Bolivia y los Estados Unidos, el pasado 8 ...Jaime Paz Zamora aceptó la cooperación norte... ...militarizar la lucha antidroga.

...de alguien que en una reunión de seis a ocho ...Nº 3 de los acuerdos Paz Zamora-Bush, y tuvo ...mayor nota", dijo el dirigente político.

...Arandiar que en la vasta lucha contra el ...Bolivia se incrementará la flota boliviana de helicópte... ...así como la dotación de partes y repuestos para avio...

...habilitará la dotación de radares móviles para contro... ...de aviones privados y se adquirirán lanchas adicio... ...nales para las operaciones de interdicción en los ríos.

"Con el convenio, la ayuda que recibirá el Ejército permitirá extender ...equipar a un batallón de construcción, que podría ser utilizado para Acción Cívica, y adicionalmente se dotará de armamento a UMOPAR".

El documento entregado a la prensa por Arandiar, señala que hasta "el 2 de mayo habían en Bolivia 101 efectivos militares de EE.UU., mientras que en Colombia existían 69 y en Perú 21. De acuerdo con el Ejecutivo de EE.UU., el gran número en Bolivia refleja ejercicios de entrenamiento conjunto a pesar de la ausencia de un convenio de Asistencia en Seguridad específico entre ambos países".

El dirigente bajoperista informó a los periodistas que fue invitado por organismos no gubernamentales, para visitar Estados Unidos, con la finalidad de "buscar la ayuda solidaria de la sociedad civil norteamericana para evitar la militarización de la lucha antinarcótica en Bolivia".

Explicó que durante su visita pudo reunirse con asesores de legisladores y organizaciones de derechos humanos, donde se encontró la comprensión y receptividad en torno a no "exportar violencia y muerte a Bolivia, sino paz y cooperación para el desarrollo alternativo".

Como consecuencia de esta denuncia, la brigada parlamentaria del MIL, solicitó una petición de informe oral para los ministros de Relaciones Exteriores y del Interior, para que digan si es evidente que los "batallones de combate" del Ejército, a que se refieren los acuerdos Paz Zamora-Bush, realizarán "operaciones especiales" con o sin participación de UMOPAR.

También piden un informe sobre la evidencia de que las acciones de las Fuerzas Armadas en la lucha antinarcótica podrán implicar ocupaciones (o sitios) militares a chaladas o regiones enteras de nuestro territorio.

"¿No resulta paradójico que el gobierno de Bolivia retrocedió como un resultado exitoso del encuentro Paz Zamora-Bush, el que el gobierno de EE.UU. acepte insertar en los documentos suscritos por ambos gobiernos una mención expresa a la facultad del presidente de Bolivia para determinar la oportunidad y magnitud de la intervención de las Fuerzas Armadas bolivianas en operaciones anti-drogas en territorio boliviano?", pregunta el MIL.

"¿No es acaso tal facultad un principio consagrado universalmente y recogido por el artículo 210 de nuestra Constitución Política del Estado?", dice otra interrogante; finalmente debemos saber "¿Qué entiende el Poder Ejecutivo de Bolivia por la no militarización de la lucha contra el narcotráfico en nuestro territorio?".

...ho de Paja" ...en ...guay

...Jorge Roca Suárez ...como el "nú... del narcotráfico ...se encuentra des... ...meses en Para... ...hoy a EFE una ...que prefirió ...el anonima... ...que Roca Suárez ...que las autori... ...y que ellas tienen ...

...Suárez, apo... ...de paja" por el ...de las rubellas, es so... ...heredero del impe... ...narcotráfico de Ro... ...encarcelado ...desde 1988 y ...a quince años de ...

...Hamilton ...Suárez, fue ...la semana pasada ...y está sometido a ...según infor... ...la Fuerza Especial ...contra el Narco...

...en el segundo pro... ...cantidad de hoja de ...para prensa de la co... ...las autoridades sos... ...la existencia de ...laboratorios de ...refinamiento de ...

...cupa al ...rmo escalada ...lencia

...del Interior, Guiller... ...lamentó el hecho ...el Chapare, donde ...la explosión de una ...que dejó un saldo de ...y un muerto.

...que este hecho no ...de una escalada de ...más bien que se ...hecho fortuito y espe... ...así sea. Esta clase de ...preocupa al gobierno".

...dispuso una minu... ...investigación, porque es ...que existan perso... ...medias en desatar un ...violencia en zonas de ...como el Chapare. "Va... ...actuar con ...y serenidad, pa... ...una situación arti... ...seguridad para la po... ...dada.

...se hizo notar que en ...se había de una vir... ...información, el ministro ...que se había mucho y ...debemos dejar que sea ...de la República ...de lo que se debe ha... ...allí en Washington y ...solidaridad. Tengo la im... ...que mucha gente está ...de la militarización, al... ...a raíz, pero otros sin ...y sin estar en el ...conflicto de su compe... ...FUERZAS ESPECIA...

...que no existe ninguna ...de que las fuerzas es... ...involucradas. Recordó ...a Washington con la ...utilizado como ejem... ...a la lucha antidroga y ...nuestro ha sido hecha ...en Washington, sin ...Bolivia en ...jurisdicción, no se ...utilizado en el Perú o ...países.

"Narcos" incineraron cadáver de un criminal en el Chapare

COCHABAMBA 22 (PRESENCIA).- El cadáver del autor del bárbaro atentado y múltiple crimen del sábado 19 en la región de Isinuta, provincia Carrasco, "fue incinerado por los "bolleros" o traficantes de la droga, luego de ser rescatado del Corregimiento". Informó hoy a **PRESENCIA** el Teni. Williams Fernández, jefe de policía de Villa Tunari.

SIETE MUERTOS

La autoridad policial informó que el número de muertos se elevó a siete personas que participaban de la fiesta y el número de heridos a unos treinta, que fueron evacuados a hospitales de Cochabamba y Santa Cruz. La gran mayoría aún no fueron identificados por el delicado estado de salud que se encuentran a consecuencia de las heridas ocasionadas por el explosivo, una granada de uso del ejército.

Señaló, que el "bárbaro atentado fue perpetrado por un avezado narcotraficante y drogadicto apodado "el 24" y "caballo pintao", quien se dedicaba a la reventa de sulfato o clorhidrato de cocaína a las bandas de narcotraficantes que operaban en Isinuta".

La localidad conocida en el mundo entero por sus actividades en la venta y compra de cocaína en diferentes estados, se encuentra a 170 kilómetros de esta capital, como punto central de la "zona roja del narcotráfico".

Fernández dijo que el autor del hecho arrojó el explosivo al centro de la pista de baile causando un fuerte estallido, sangre, dolor y muerte que despertó a toda la población que salió inmediatamente de sus casas para socorrer a las víctimas del múltiple asesinato. Reconocido el autor del hecho (Caballo Pintao) "fue perseguido por los vecinos de Isinuta, siendo detenido a 200 metros del lugar del atentado, en la ribera del río de la población y víctimado con tres balazos".

El cadáver del "narco-asesino" fue llevado al Corregimiento, de donde los "bolleros" (traficantes de cocaína en pequeñas cantidades, 20 a 100 gramos) lo "rescataron" para llevarlo a un lugar alejado e "incinerarlo para que no sea identificado".

SIN IDENTIDAD

"Al 24 o Caballo Pintao, ahora no lo conoce nadie, ni nadie toda vía sabe quien fue", dijo el Teni. Fernández y nos relató a **PRESENCIA**. Agregando que "los pobladores de Isinuta hicieron justicia con sus propias manos, pero el domingo fue quemado por sus amigos de la droga, ya que él era drogadicto, los autores luego se internaron al monte".

El hecho sangriento causó estupor y consternación en la población cochabambina, debido a las diferentes versiones y relatos que se dan "de las causas que ocasionaron el horrendo crimen de un narcotraficante y drogadicto".

Los heridos están siendo atendidos en diferentes nosocomios de esta ciudad y Santa Cruz, siendo de muchos su estado muy delicado y con diagnóstico reservado. Además que existe miedo y temor por el hecho criminal y "las actitudes vengativas de los traficantes de la droga".

Un sobreviviente del atentado, que pidió no identificarlo dijo "que en el Chapare existe gente armada hasta los dientes con armamento sofisticado y moderno, que ni los soldados tienen, manteniéndolos amedrentados a todos quienes habitan la zona para protegerlos y cooperarlos en sus negocios".

ZONA EXPLOSIVA

El jefe policial de Villa Tunari, dijo que la "zona es muy explosiva, cualquier delegación policial o de investigación tiene que ingresar apoyados por las fuerzas del UMOPAR, para realizar su trabajo", confirmando las expresiones del sobreviviente.

Agregó que la situación actual en Isinuta es de "pánico total por el temor de las fuerzas del ejército, habiéndose producido el desbande de los pobladores, dejando sus moradas".

Otro sobreviviente de la tragedia del 19 de mayo, ocultando su identidad, señaló que "la producción y venta de la cocaína en la región no ha disminuido". "Al contrario para mí está en aumento porque las bandas se han organizado perfectamente y están dispuestas a luchar a muerte contra los "leopardos" o los militares". Reconoció que la situación es tensa y "sumamente grave".

MILITARES

El Comandante de la Septima División de Ejército, Gral. Víctor Vargas Salguero, en torno al sangriento hecho dijo que "la tenencia de un artefacto explosivo de alto poder en personas que nada tienen que ver con el manejo de este material es muy preocupante, porque también puede suponerse que pueden manejar otro tipo de armas gente vinculada al narcotráfico".

Agregó el jefe militar, "por ello es necesario ejercer un mayor control en el Chapare, con todos los efectivos que se disponen, particularmente en las zonas conflictivas o puntos del narcotráfico".

Dijo que es necesario ejercer un mayor control en el Chapare, con todos los efectivos que se disponen, "particularmente en las zonas conflictivas o puntos del narcotráfico". "Ejerciendo una vigilancia absoluta para evitar el ingreso de armamentos, munición y otro tipo de explosivos, incluyendo la vigilancia de algunas vías camineras que se prestan al aterrizaje de pequeñas aeronaves o de algunos otros medios bélicos que pueden poner en riesgo el desarrollo normal de las actividades de los pobladores (del Chaparé)", agregó.

JUSTIFICATIVO

El máximo dirigente de los productores de la hoja de coca, Evo Morales, dijo hoy, que "era muy preocupante la situación que se ha presentado en Isinuta y por ende en toda la región del Chapare, porque se trata de un grave hecho que pone en riesgo aún la vida de muchas personas".

Comandante de FF.AA. denunció internación de armas en Chapare

El comandante en jefe de las Fuerzas Armadas, Gral. Jorge Moreira, dijo que la institución está consciente de los problemas que se presentan en el Chapare, particularmente en lo que se refiere a la internación permanente y clandestina de armamento, con algunos pertrechos de carácter militar.

Esa versión fue dada a conocer en Palacio de Gobierno, al referirse al incidente producido en la zona, cuando un individuo arrojó una granada militar en un centro público. Informó que la institución policial ha dispuesto una investigación, pero ese hecho es completamente ajeno a la institución armada.

"La verdad, dijo, es que en algunas circunstancias resulta difícil controlar esta actividad, y es probable que este tipo de explosivos ha sido conseguido de los narcotraficantes. Creo que este aspecto concierne a la Policía Nacional, hacer una investigación para que obtenga una información adecuada".

Explicó que su visita al presidente en ejercicio, Luis Ossio Sanjinés, tuvo por objeto invitar al mandatario al acto que se realizará el viernes, e informarle de algunas inquietudes de la institución armada, ya que se ha cumplido con una parte del programa en lo que concierne al Comando en Jefe.

Dijo que uno de los aspectos importantes del programa previsto hasta el mes de mayo, fue la aprobación de la Ley Orgánica de las Fuerzas Armadas; luego, la conclusión de las obras del hospital Militar que ya cuenta con financiamiento, y que estará al servicio del pueblo. Otros aspectos, se refieren a la reorganización de la Caja del Seguro Social Militar (COSSMIL) y al programa de vivienda para el personal de las Fuerzas Armadas en los niveles de oficiales y sargentos, para que al término de su servicio activo tengan una vivienda propia.

Finalmente, el general Moreira dijo que esperaba la notificación de la Corte Suprema de Justicia para hacerse presente en el juicio de responsabilidades contra el general Luis García Meza. "Considero que mi presentación explicó, será en los próximos dos meses, porque previamente lo harán 10 ó 12 testigos. Luego concurriremos nosotros, como institución armada, respetuosos de la ley".

Prioridad a proyecto ICLA

(ANF).- El ministro de la Presidencia, Gustavo Fernández, manifestó hoy a autoridades del departamento de Chuquisaca que el gobierno priorizará el proyecto hidroeléctrico Icla.

Fernández se reunió con el prefecto Marcelo Vargas Vacaflor, el presidente de la Corporación de Desarrollo de Chuquisaca, Santiago Arana y con el presidente del Comité Cívico de ese departamento, Gastón Beltaranos, a quienes hizo conocer la posición oficial.

En los últimos días, las autoridades chuquisaqueñas demandaron una definición del gobierno respecto a la realización de ese proyecto, luego que el presidente Jaime Paz Zamora, en su última visita a la capital de la República desestimara su ejecución.

La anterior semana estuvieron en Sucre los ministros de Planeamiento y Coordinación, Energía e Hidrocarburos y Asuntos Campesinos y Agropecuarios, quienes participaron en un seminario sobre el proyecto, al término del cual se expresó la voluntad gubernamental de realizar ajustes, de tal manera que su financiamiento pueda ser viable.

Gobierno descarta agitación social

El gobierno descartó ayer la posibilidad de que el descenso de los precios de la hoja de coca se traduzca en acciones de agitación social en los valles productores del trópico, pero admitió que los cultivadores podrían sentirse "desconcertados" por ese hecho.

Raúl Lozaya, subsecretario del Interior, dijo que no se relaciona el abastecimiento de la hoja de coca ocurrido en el último año, y un previsible estallido de malestar social en El Chapare, Cochabamba y los Yungas, en La Paz.

El subsecretario de Defensa Social, Jorge Alderete, quien asistía en las filas del operativo Movimiento Nacionalista Revolucionario (MNR), dijo el lunes que la baja de esos precios, sumada al anuncio de una incursión del Ejército a las zonas cocaleras, "generará un ambiente propicio para gravísimos problemas sociales con los cultivadores".

"La opinión del señor Alderete responde a un natural reflejo de la oposición", expresó el subsecretario Lozaya al afirmar que el gobierno "no cree en esa posibilidad".

Lozaya señaló que "muchos precios de los productos agrícolas cayeron durante el último tiempo en el país, pero ese no tiene ninguna relación con clamas de agitación social".

Alderete aseguró también que el gobierno impone excesiva energía en la erradicación de cultivos y personas para disminuir el valor de la hoja de coca, cuyo precio bajó en 5 veces en un año, mientras descuida la promoción de programas de desarrollo y sustitución de los cocales en el agro.

"Si la dura política de erradicación continúa ese curso y no se da alternativa sustitutiva inmediatamente, las brotes de violencia rural son inevitables", agregó.

Más policías en el Chapare

El comandante de la policía, Gral. Felipe Carvajal, anunció a la prensa que por tratarse de una zona conflictiva y por las acciones que se desarrollan en el Chapare, destacará una comisión de oficiales que estará permanentemente en el lugar y que contará con efectivos capaces de reprimir la ola de delincuencia y de violencia, que se está observando con mucha preocupación y que cada día se hace más ostensible.

El jefe policial expresó su preocupación por la situación producida en la mina "Unión", dijo, que se produjo una explosión de granada, dejando heridas a cinco personas, una de las cuales ha fallecido. "Sin tener un parte oficial completo de la brigada de homicidios de Cochabamba, se están analizando los informes preliminares para tomar una determinación al respecto", añadió.

Respondiendo a otras preguntas, explicó que existe mucho elemento desarraigado que se está concentrando en la región del Chapare, por lo que la policía decidió destacar una comisión de oficiales, que permanecerán en el lugar a partir de las próximas horas.

Indicó que no podía dar mayores detalles sobre el atentado, pero que los informes preliminares indican que un individuo, que no se sabe si estaba en estado de ebriedad o drogado, cometió ese acto criminal.

Informe sobre choque UMOPAR - EJERCITO

A diez días de una denuncia de la antinarcótica Unidad Móvil de Patrullaje del Area Rural (UMOPAR), que acusó a miembros del Ejército de haberla agredido en dos oportunidades, el gobierno señaló ayer no tener aún un informe completo sobre el caso.

El subsecretario del Interior, Raúl Lozaya, insistió en que los informes llegados al Ministerio del Interior "son bastante parciales y no del todo coincidentes", y se limitó a señalar que el gobierno hará conocer a la opinión pública una versión oficial definitiva, "en el curso de los próximos días".

Informes reservados, que logró PRESENCIA hace una semana, establecieron que tropas del regimiento "Barrientos", asentadas hasta hace pocos días en la región del Chapare, dispararon el pasado jueves 10 contra una patrulla de UMOPAR y golpearon dos días después a un instructor antidrogas de la escuela continental "Garras del Valor", instalada en la misma zona.

El instructor, dragoneante Pedro Mamani Callizaya, fue agredido por nueve militares, luego que éstos le acusaron de haberles tomado fotografías inconsultamente.

"Las investigaciones sobre ese caso continúan", señaló el subsecretario a tiempo de afirmar que "si el gobierno decide dar una información a la opinión pública, tiene que estar bien seguro de lo que dice".

Agregó que el Ministerio del Interior "no dudará" en dar a conocer los nombres de los responsables, en caso de obtener esa información "dentro de un informe oficial completo".

Mientras tanto, efectivos militares del regimiento "Ustares" ingresaron en la última semana al Chapare, para desarrollar acciones de entrenamiento selvático y antisubversivo, en reemplazo de las tropas del "Barrientos".

$us 1 millón y medio en publicidad

Cerca a un millón y medio de dólares invirtieron los medios de comunicación social bolivianos durante los últimos años, en la concesión gratuita de espacios publicitarios para la prevención del consumo de drogas en el país, informó ayer Lupe Andrade, periodista y directora de la fundación privada Sistema de Educación Antidrogas y de Movilización Social (SEAMOS).

Andrade participó en la víspera de la primera teleconferencia internacional sobre consumo de drogas en América, junto al subsecretario de Prevención, Carlos Dipp, la directora de la Campaña Educativa Sobre Estupefacientes (CESE), Laura Baldivieso, y el experto integral en comunicación Eduardo Ascarrunz.

La teleconferencia, que permitió la transmisión televisada de las opiniones y experiencias de panelistas bolivianos, peruanos y estadounidenses a 18 países del continente, fue organizada por la Comisión Interamericana Contra el Abuso de Drogas (CICAD).

Andrade calificó a los medios de comunicación como "héroes" de la campaña SEAMOS, por haber permitido una masiva acción de esa fundación en el terreno de la prevención.

A su turno, Ascarrunz recordó que el consumo de estupefacientes en Bolivia fue importado desde el exterior como un fenómeno "puramente occidental", y además que su presencia aparece ligada en el país a los altos índices de marginalidad social y económica.

Hizo un paralelo entre el número de bolivianos beneficiados económicamente por la producción de la hoja de coca, calculado en 700.000 personas, y el número de consumidores de drogas en Estados Unidos, estimado en 25 millones.

Paz informará sobre narcotráfico

El presidente de la República, Jaime Paz, anunció que durante el encuentro presidencial andino en el Cuzco, informará a sus colegas sobre sus negociaciones con el presidente norteamericano George Bush en relación al narcotráfico, porque es un problema que preocupa a toda la zona andina.

"Allí explicaré claramente, dijo, en que consistió nuestra conversación, los resultados obtenidos y creo que va a ser un tema importante de la reunión".

Indicó que al estar planteado un nuevo paso en la integración que es la Cuenca del Plata, se estudiará de cómo el Pacto Andino se va a relacionar con este otro sistema al que contribuye Bolivia. "Nosotros seremos el puente entre los dos sistema y se empezará a conversar, porque indudablemente el Pacto Andino no puede estar de espaldas a dos países gigantescos como son la Argentina y Brasil", añadió.

Explicó que siendo la agenda libre en una reunión de presidentes, cada uno puede introducir el tema que sea de su interés y, por ese motivo, tocará el de la integración con la Cuenca del Plata.

El Jefe del Estado hizo esas y otras declaraciones en el aeropuerto internacional de El Alto, a las 10 horas, antes de su viaje al Cuzco. Estuvieron a despedirlo el vicepresidente de la República, los presidentes del Senado y Diputados, ministros de Estado, el comandante de la policía y otras autoridades.

HISTORIA

Paz dijo que iba al Cuzco, primero, porque es un lugar de peregrinación, ya que los bolivianos no deben olvidar que esa ciudad fue fundada por "nuestros antepasados, que salieron de la Isla del Sol en el lago Titicaca".

Gobierno aseguró contribuciones de agencias para plan de salud

El gobierno aseguró apoyo y contribución de las agencias de cooperación internacional al Plan Nacional de Supervivencia, Desarrollo Infantil y Sahal Materna, al firmar un convenio para confirmar el Comité Interagencial, junto con USAID, UNICEF, OMS/OPS, Banco Mundial y el Programa Mundial de Alimentos (PMA).

El memorándum de entendimiento indica que las partes que lo suscriben, deben coordinar acciones técnico financieras, para que se puedan cumplir los objetivos generales del plan de acción anual del Ministerio de Salud, que se constituye en el instrumento operativo del Plan de Supervivencia, Desarrollo Infantil y Sahal Materna.

Pretende, además, determinar la responsabilidad de cada una de las agencias de cooperación internacionales y entidades nacionales, para asegurar que sus contribuciones, bilaterales o multilaterales, respondan a los requerimientos de dicho plan.

El gobierno se compromete a proporcionar, oportunamente, recursos humanos, técnicos y administrativos para el desarrollo adecuado del plan nacional, y canalizar apoyo financiero del Tesoro General de la Nación, según los términos del convenio firmado.

Asimismo, garantiza el desarrollo de un sistema de coordinación interna, que posibilite la óptima utilización de recursos y el cumplimiento de los objetivos del plan.

Los objetivos generales de la cooperación técnica, bajo dicho memorándum, son la disminución de los índices de mortalidad infantil, protección de la salud del adolescente y del escolar, reducción de los índices de mortalidad de la mujer en edad fértil, desarrollo de la vigilancia y control epidemiológico de daños endémicos y/o epidémicos, y otros.

Anuncie en PRESENCIA
agencias en todo el país

Educación no formal continúa vigente

Las cuatro modalidades del sistema de educación no formal, que cuentan con 55.000 alumnos y 2.500 profesores, seguirán funcionando en el país hasta nueva disposición oficial, informó ayer el director de esa repartición, Juan Arano.

El pasado 30 de abril, el Ministerio de Educación aprobó una resolución por la que se anulaba gran parte de los servicios que prestan los sistema de educación no formal, como el Centro de Educación para Adultos (CEMA), Instituto Boliviano de Aprendizaje (IBA), Educación Básica para Adultos (EBA) y Centros Integrados (CI).

Ayer, en una reunión entre los subsecretarios de Educación, Julio Rojas; de Coordinación, Renato Rodríguez, y representantes de la Confederación de Maestros Urbanos de Bolivia, se decidió dejar sin efecto la disposición ministerial y continuar con la evaluación que se está realizando de los centros de educación no formal.

El acuerdo, entre autoridades del gobierno y dirigentes del magisterio, señala que "no se llevará adelante ningun tipo de racionalización en esta gestión".

El profesor Arano reconoció que las medidas que asume el Ministerio de Educación "se realizan sin coordinación; incluso se contradicen entre sí, porque mientras se aprueba una resolución para racionalizar la educación no formal, el ministro Baptista anuncia que se adoptarán medidas de ajuste, una vez que haya concluído la supervisión de esos centros educativos".

Ministro de la Presiden Es "abusivo" término "militarización"

(ANF).- El ministro de la Presidencia considera abusivo el término Militarización' de la lucha antidroga y prefiere "Fuerzas" para apoyar el desarrollo alternativo.

El ministro Gustavo Fernández en una nota en el diario comentario de la Agencia de Noticias Fides en que se refiere información oficial en varios campos, es que se ... contradictorias', elude este tema y aprovecha para ... precisar algunos términos del actual estado en que se ... lucha contra el narcotráfico.

DESARROLLO ALTERNATIVO

El ministro resume el plan del gobierno sobre la ... narcotráfico en los siguientes términos:

a) Para el gobierno de unidad nacional la ... drogas no es un problema de carácter militar. ... como Bolivia, en torno a la estrategia de ... es la línea formalmente acordada por Bolivia ... Estados Unidos, en la reunión de Cartagena, el 15 de ...

b) El gobierno ha preparado un ... que contempla la creación de tres fondos ... a balanzas de pagos y de inversión, para facilitar la ... economía de la coca por una diferente, competitiva ... ocho años aproximadamente.

c) El gobierno de Estados Unidos ha solicitado ... asignación de 86 millones de dólares de cooperación bilateral a Bolivia y de 157 millones para los tres países ... el período fiscal Americano 1990-1991. De la suma ... llegarán a Bolivia, en ese año, 150 millones de dólares ...

A esos recursos podrían sumarse los que ... adicionales, solicitadas por iniciativa de ... americanos, que se encuentran en trámite.

Asimismo, la nota del Ministro de la Presidencia ... autoridades de la Comunidad Económica Europea, de ... Bélgica, han adelantado su interés en contribuir a ese ... monto significativo, que se definirá tan pronto se ... consideración proyectos concretos de desarrollo, ... adelantó una donación de 18 millones de dólares, a ... los próximos 3 años, con ese fin.

d) La lucha contra el tráfico de drogas contempla ... de interdicción y represión que, repito, no son las ... la estrategia de acción que se debe aplicar en Bolivia ... un asunto de carácter esencialmente policial, ... solemnemente en Cartagena. En consecuencia:"

En la Paz del Señor y confortado con la Bendición Papal y los de la Religión Católica, ha dejado de existir el que en vida fue:

† Sr. Dr. Dn. NICANOR OBLITAS VARGAS
(Benemérito de la Patria)
(Q.E.P.D.)

Martha y Jaime Oblitas Villavicencio, hijos; Elsa Prudencio de Oblitas, hija política; Elizabeth Barrientos, Sergio y Andrés Oblitas, nietos; Mercedes Ergueta de Oblitas y Martha Torrejón de Oblitas, hermanas políticas, los bienietos, primos, sobrinos y demás miembros de la familia, ruegan a sus amistades, personas piadosas y en forma especial a los miembros que forman: El colegio Médico, Sociedad de Cirugía, Sociedad de Ginecología, Sociedad de Urología, Amigos de la Ciudad, Club Bolívar, Beneméritos de la Guerra del Chaco, Hospital de Clínicas, Hospital Obrero y Asociación Nacional de Jubilados Administrativos, Beneméritos de la Patria; se dignen honrar con su presencia en la misa de cuerpo presente que se celebrará el día de mañana, jueves 24 a Hs. 9:30 a.m. y a la traslación de los restos mortales del extinto al Cementerio General a Hs. 10:30.
El cortejo fúnebre partirá de la calle Cap. Castrillo Nº 333, casi Cañada Strongest.
Este favor humanitario agradece de antemano y compromete la gratitud de toda la familia doliente.
Servicios de FUNERARIA ALIAGA, c. Figueroa 775 Tell. 325678.

EL MINISTRO DE ENERGIA E HIDROCARBUROS

Ing. Angel Zannier Claros, a nombre de los señores Subsecretarios, Personal Ejecutivo, Administrativo y suyo propio, con profundo sentimiento de pesar y condolencia se adhiere al dolor de la familia del que en vida fuera meritorio ciudadano e ilustre servidor del país:

† Dr. CORNELIO FERNANDEZ NEGRETE (Q.D.D.G.)

Padre del Dr. Gustavo Fernández Saavedra, MINISTRO DE LA PRESIDENCIA DE LA REPUBLICA.

La Paz, 22 de mayo de 1990

AGRADECIMIENTO E INVITACION

La familia del que en vida fue:

† Cnl. (sp) Don CARLOS REN BUSTILLOS MURILLO
(Ex-Comandante General de la Po Nacional)
(Q. E. P. D.)

Expresa su profunda gratitud a todas las instituciones y organiza policiales, militares, cívicas, políticas, profesionales, científicas, c les, sindicales, estudiantiles y sociales, e igualmente a todos familiares, amigos y personas piadosas que hicieron llegar sus orac ofrendas florales y sentimientos de pesar por tan dolorosa pérdi invita a la santa misa, que recordando los ocho días de su fallecimiento, se mandará a oficiar el día de mañana jueves 2 presente, a horas 11:50 a.m. en la Iglesia de La Merced (calle Colón Comercio). Favor que agradecerá la familia doliente.

La Paz, mayo de 1990

La familia de la que en vida fue:
Abnegada madre y ejemplar y adorada abuelita:

† Sra. VICTORIA AMADOR Vda. DE GUTIERREZ (Q.E.P.D.)

Invita a sus familiares, amistades, especialmente a los residentes de Chulumani a la misa que recordando el tercer año de su llorado fallecimiento, se mandará a oficiar el día de hoy miércoles 23 de mayo, a Hs. 18:00, en la Iglesia de nuestra Sra. de La Merced (calle Colón esq. Comercio).
Favor que comprometerá eternamente a la familia doliente.

La Paz, mayo de 1990

Arnoldo Lema Vásquez, Sra. Delina F. de Lema, hijos, hermanos, Linder, Genny, Alina, Ana, Miriam, Gloria Lema y su Sra. madre Elsa Vda. de Lema expresan sus sentimientos de pesar y condolencia a la familia de la

† Sra. ESTELA COCA DE VACA Q.E.P.D.

Rogando al Altísimo les dé la resignación cristiana.

INVITACION

La familia del que en vida fue:

† Dr. CORNELIO FERNANDEZ NEGRETE (Q.E.P.D.)

Invitan a familiares y amigos a asistir a la misa, q recordando los 9 días de su sensible fallecimient se mandará a oficiar el jueves 24 del presente me a Hs. 11:00 a.m., en el templo de Nuestra Sra. d Carmen (RR.PP. Redentoristas), Avda. 20 d Octubre esquina Plaza Abaroa.
Asistencia que comprometerá la gratitud de l familia doliente.
La familia Fernández agradece profundament todas las expresiones de pesar recibidas de su amigos personales por este infausto suceso.

La Paz, mayo de 1990

y

Franz Beckenbauer presentan:

EL CONCURSO DEL MUNDIAL DE FÚTBOL

¡Descubra las estrellas del fútbol internacional!

Recorte aquí

Acertijo Nº 6
¿QUIEN ES?

Respuesta al acertijo Nº 6

El dibujo corresponde a.....

.....

Nombre y apellidos.....

.....

C.I. Nº ..... Dirección .....

Teléfono..... Ciudad.....

Fecha.....

Hoy publicamos el tercer dibujo de la serie de 4, correspondiente al Acertijo Nº 6. Llene la respuesta y depositela en una de las ánforas en cualquiera de nuestras agencias en el interior del país o en la oficina central de **PRESENCIA**, hasta el día **viernes 25, a horas 18:00**

La Paz - Bolivia, miércoles 23 de mayo de 1990

Estos son algunos de los lindos premios que usted ganará participando en este concurso y por toda respuesta acertada Ud. tiene derecho a un cupón para participar en el sorteo "Viaje gratis al Mundial Italia 90

* Un traje de entrenamiento ADIDAS original, de una de las selecciones nacionales que participan en el Mundial Italia 90.
* Un par de botines de fútbol ADIDAS con tapones de titanio.
* Una casaca de fútbol ADIDAS original, de una de las selecciones participantes en el Mundial.
* Un balón de fútbol ADIDAS Etrusco, pelota oficial de Italia 90.
* Modelos en miniatura de los legendarios automóviles Mercedes de los años 1902, 1928, y 1954.
* Suscripciones de PRESENCIA.

¡Ganar con PRESENCIA es fácil!

MAYO 31... CONCLUYE!

El plazo para nuestros concursos y el canje de cupones.

Obtenga sus cupones con anticipación y el próximo vuelo a ITALIA '90 podría ser suyo.

¡GRATIS! viaje al MUNDIAL ITALIA '90

deportiva

Double Cola

La Paz, Bolivia, miércoles 23 de mayo de 1990

RESPONSABLE Julio D. Lazarte L.

Rumbo a Italia'90

Hazaña uruguaya

Venció a Inglaterra en Wembley por 2-1

Triunfo uruguayo

Osoiksua grita con toda el alma el gol que consiguió ayer frente a Inglaterra en un partido histórico para el fútbol de ese país, que se convierte en otro favorito en Italia'90

En Tel Aviv

Argentina superó a Israel 2-1

Hoy en la Liga Profesional

En Cochabamba: "Wilster"-Ciclón

En Santa Cruz: Real-San José

RECORTE 5 DE ESTOS CUPONES Y CANJEELO POR UN NUMERO QUE LE DARA DERECHO A PARTICIPAR EN NUESTRO GRAN SORTEO.

GRATIS

Viaje al Mundial ITALIA '90

Con:

PRESENCIA

Plaza Tours — IBERIA

La Paz, Bolivia, miércoles 23 de mayo de 1990

PLAN PUERTAS ABIERTAS

SANTA CRUZ
Repúblicas esq. Cochabamba

LA PAZ
Plaza Venezuela 1446

COCHABAMBA
Teléfonos 42253 - 48210

INTER-TRADE Ltda.

Estrellas de Italia'90

SERGEJ GORLIKOVIC
Unión Soviética.
Nació el 18 de noviembre de 1961.
Mide: 1.76 metros.
Peso: 68 kilos.
Club: Lokomotiv (Moscú).

ANDONI ZUBIZARRETA
España.
Nació el 23 de octubre de 1961.
Mide: 1.85 metros.
Peso: 80 kilos.
Club: Barcelona.

WILLIE MILLER
Escocia
Nació el 2 de mayo de 1955.
Mide: 1.79 metros.
Peso: 73 kilos.
Club: Aberdeen.

EFE en Italia'90

Inglaterra no pasó del sexto puesto

El resto de actuaciones mundialistas de los ingleses no superan la mediocridad. Sus mejores puestos, aparte del triunfo reseñado, no pasaron del sexto en dos ocasiones (Suiza '54 y España '82) y ni siquiera se clasificaron para la fase final en cinco ocasiones.

Checoslovaquia, Hungría y Holanda son las cenicientas del mundial. Las tres han llegado en dos ocasiones a una final y las tres se han tenido que contentar con sendos subcampeonatos.

La gloria, pues, se la reparten sólo seis países. Club demasiado exclusivo para el deporte más popular del orbe y que mis pasiones desata.

La Copa del Mundo de Italia llegará por televisión a cerca de mitad de la humanidad, hecho sólo superado por los Juegos Olímpicos. 118 países de los cinco continentes transmitirán los partidos, que serán contemplados en directo en los 12 estadios mundialistas por un total de 2.380.000 espectadores.

Toda esta parafernalia, de todas formas, no ha sido siempre bien comprendida. Valga como ejemplo el célebre comentario al respecto del "senequista" matador de toros Rafael "El Gallo", quien se preguntaba cómo 22 fornidos hombres, "en calzoncillos", iban detrás de desinflar en una hora y media un trozo de cuero.

NACE EL MUNDIAL DE FUTBOL

La primera Copa del Mundo tuvo escaso eco. La práctica del fútbol, aunque ya muy extendida y profesional en varios países, no había calado todavía suficientemente en 1930 como para que muchos de los equipos europeos, entre ellos España, se desplazaran en barco a Montevideo. Su éxito propició que a partir de la segunda edición este acontecimiento fuera realmente universal y todas las naciones pugnaran por estar en una fase final.

La máxima aspiración
El presidente de la FIFA Joao Havelange entrega a Antonio Matarrese, presidente de la Federación Italiana de Fútbol la Copa que será disputada a partir del 8 de junio próximo.

Las selecciones una a una

Bélgica y Brasil en los mundiales

Bélgica, cabeza de serie del Grupo E, con España, Uruguay y Corea del Sur como rivales en la primera fase, destacada por la calidad de su conjunto, con especial referencia a un ataque temible, con hasta seis delanteros que perfectamente podrían ser titulares y destruir cualquier sistema defensivo, como es el caso de Degryse, Nilis, Vanderliden, Desmet, Claesen y Ceulemans.

De la mano de los veteranos Gereta, Ceulemans y Van der Elst, que disputarán su tercer y último Mundial, Bélgica será de nuevo un difícil hueso de roer para España, como ya sucedió en México '86 cuando se le atragantó en cuartos de final.

Bélgica se clasificó para Italia'90 como primera del Grupo 7, sin ninguna derrota aunque con un traspiés final (1-1 ante la débil Luxemburgo) que provocó la caída del seleccionador Walter Meeuws. Su sustituto, el veterano Guy Thijs, qué lleva a Bélgica al cuarto lugar en México. En Italia, los belgas tendrán la difícil misión de repetir clasificación.

Los 22 posibles hombres de Guy Thijs para el Mundial de Italia son los siguientes: Preund'homme, De Wilde y Bodart, porteros; Gerets, Grun, Demol, Clijsters, De Wooll, Veyt y Vervoort, defensas; Van der Elst, Scifo, Versavel, Sanders, Boffin y Emmers, centrocampistas; Ceulemans, Vanderliden, Degryse, Desmet, Nilis y Claesen, delanteros.

Desde México'70 un maleficio parece perseguir a Brasil. Los tricampeones del Mundo llevan veinte años de sequía en la competición más importante y un fracaso más puede ser fatal para un país en el que deporte rey es cuestión de Estado, por encima de los problemas económicos y sociales que le sacuden.

En Italia, Brasil parte como una de las grandes favoritas, después de que en los últimos meses haya maravillado con su juego a la europea. El seleccionador Sebastiao Lazaroni ha renunciado al juego preciosista pero lento de la escuela brasileña y, no sin críticas a su labor, ha optado por europeizar el fútbol de la selección.

Los éxitos, al menos en encuentros amistosos, no han tardado en llegar. Victorias sobre Italia (1-0), Holanda (1-0) y Bulgaria (2-1) y una derrota inmerecida ante Inglaterra (1-0) en Wembley han sido sus resultados preparatorios del Mundial, en el que jugará en el Grupo C contra Suecia, Costa Rica y Escocia.

Los 22 hombres de Lazaroni son los siguientes: Taffarel, Acacio y Ze Carlos, porteros; Jorginho, Branco, Mazinho, Mozer, Galvao, Ricardo, Aldair y Roche, defensas; Dunga, Alemao, Valdo, Bismarck, Silas y Tita, centrocampistas; Renato, Muller, Careca, Romario o Charles y Bebeto.

Los goleadores

Al frente de la selecciones más realizadoras se sitúa de nuevo Brasil, cuyos 144 goles hablan bien claro de la capacidad ofensiva de un equipo que siempre basó su juego en un potente ataque gracias a la continúa sucesión de buenos delanteros a lo largo de distintas generaciones (Leonidas, Didi, Garrincha, Pelé, Jairzinho o Tostao y en la actualidad Careca, Romario y Muller dan fe de ello).

No son, sin embargo, los brasileños quienes ostentan al récord goleador en una fase final. Ese honor corresponde al equipo "maravilla" de Hungría en 1954, que, pese a su potencial, no conseguiría lograr el título.

Los Kocsis, Hidegkuti, Puskas y Czibor consiguieron la más alta cifra de goles en la historia de una Copa del Mundo, 27 en 5 encuentros, cuyo promedio de 54 tantos por partido es difícil que se repita con unos sistemas en los que cada vez prima más el control del juego.

Esta selección incomprensiblemente perdería en la final, por 2-3, ante Alemania Federal, equipo al que había goleado por 8-3 en la primera fase.

Por Copas del Mundo, Suiza '54 figura también como el homenaje al fútbol de ataque, con un total de 140 en 26 encuentros (53 goles por partido).

En el lado opuesto, se sitúa el último campeonato disputado en México, cuyos 132 tantos conseguidos en los 52 partidos disputados, dan un pobre promedio de 2.5 goles.

Sin embargo, una gran capacidad realizadora no asegura el triunfo y de esta forma, en ocho ocasiones las selecciones que mayor acierto tuvieron ante el gol, no obtuvieron la recompensa del título. Uruguay, Hungría y Francia, en dos ocasiones, Portugal, Polonia y Holanda, pudieron comprobar que no es suficiente disponer de un gran ataque para alzarse con un título mundial.

Colombia igualó con Poznan: 1-1

POZNAN, POLONIA, 22 (REUTER).- El seleccionado de fútbol de Colombia igualó hoy 1-1 con el club Lech Poznan de Polonia en un partido amistoso de preparación para la Copa Mundial del mes próximo en Italia.

Andrzej Joskowiak puso en ventaja a Lech Poznan a los 24 minutos empatando Freddy Rincón a los 41.

Asistieron al encuentro 10.000 espectadores.

TRELLEZ

BOGOTA, 22 (AP).- El delantero John Jairo Trellez no conformaría el seleccionado que artuará por Colombia en la Copa Mundo de fútbol en vista que sigue sin recuperarse de la lesión que sufrió hace unos días.

El matutino El Espectador de Bogotá dice hoy que Trellez sigue mal de su rodilla izquierda y será reemplazado por Niver Arboleda de buena campaña en las últimas semanas con Atlético Nacional de Medellín, equipo base del seleccionado. El diario no señala la fuente de la información.

GANO POLONIA

MARSELLA (FRANCIA), 22 (EFE).- La selección de Polonia venció a Emiratos Arabes en partido amistoso de preparación para el Mundial de Italia:

Polonia, 4- Emiratos Arabes Unidos, 0 (2-0).

Goles: 1-0 m. 31: Dziekanowski. 2-0, m. 32: Koseckl. 3-0, m. 46: Warzycha. 4-0, m. 65: Kosecki.

Llegó rally peruano "Héroes del Pacífico"

Llegaron a nuestra ciudad en la víspera, 10 autos 4 x 4, entre ellos una peta, que compiten en el Segundo Rally Tacna-La Paz-Tacna, denominado "Héroes del Pacífico", encabezados por el prefecto del Departamento de Tacna, Perú.

Los deportistas, arribaron a nuestra ciudad al promediar el mediodía, después de haber partido de la ciudad peruana en horas de la mañana del día domingo.

Los competidores, se mostraron satisfechos de arribar a La Paz y se sintieron complacidos por el recibimiento que brindaron las autoridades de la Prefectura del Departamento de La Paz, y miembros del Automóvil Club Boliviano.

Programa

El programa de actividades de los integrantes del rally será la siguiente:

Miercoles 23 de mayo: Horas: 9:00 Visita a CORDEPAZ; 17:00 Declaración de Huéspedes Ilustres en la Alcaldía Municipal; 18:00 Cena en CORDEPAZ

Jueves 24, Hrs. 9:00 Paseo por la ciudad; 20:00 Agasajo en el A.C.B.

Viernes 25, Horas 7:00 Partida con destino a Tacna.

Gran Premio Nacional Jaime Paz Zamora comenzará el 30 de julio

Partirá de Tarija y concluirá en La Paz

El Gran Premio Nacional de Automovilismo "Jaime Paz Zamora" partirá el 30 de julio desde la ciudad de Tarija y concluirá en La Paz.

El anunció oficial lo hizo ayer el Secretario General del Deporte y la Juventud, Dr. Alfonso Arévalo, que en las próximas horas hará conocer la respectiva convocatoria.

RECORRIDO

Inicialmente se supo ayer que la Secretaria General organizará dicha competencia y para ello está conformando un comité organizador que estará integrado por personas ligadas al automovilismo.

El recorrido será el siguiente:
30 de julio: Tarija - Potosí.
31 de julio: Potosí - Sucre.
1 de agosto: Sucre- Epizana - Santa Cruz
2 de agosto: Descanso.
3 de agosto: Santa Cruz - Cochabamba
4 de agosto: Descanso.
5 de agosto: Cochabamba-Oruro.
6 de agosto: Descanso.
7 de agosto : Oruro-La Paz

Es posible que el recorrido sufra alguna variante, luego de que el Comité Organizador de la SGDJ se reuna y fije en definitiva el recorrido oficial.

APOYO PRESIDENCIAL

El Secretario General del Deporte hizo conocer que será el propio Presidente Jaime Paz quién dará la largada a la competencia en Tarija y que cuando el evento llegue a El Alto estará en la linea de llegada, recibiendo a los coches.

Premios de PRESENCIA para los acertijos 9 y 10

Esta la relación de los premiados con el sorteo "Compruebe si es usted un experto en fútbol", correspondientes a las preguntas N° 9 y N° 10.

Luego de realizado el sorteo el día de ayer en las instalaciones del Departamento de Publicidad de PRESENCIA, salieron favorecidas las siguientes personas:

1er. PREMIO UN PAR DE CALZADOS DEPORTIVOS para el Sr. Carlos Derpic Salazar de la ciudad de Potosí Tel. 24252.

2do. PREMIO UN PAR DE CALZADOS DEPORTIVOS el Sr. Erwin Sergei von Borries de la ciudad de La Paz, Tel. 360246 y

3er. PREMIO UNA GORRA DEPORTIVA para el Sr. Jaime Saavedra Velarde de la ciudad de La Paz, Tel. 783459

GANADORES DEL SORTEO "ACERTIJO N° 5, QUIES ES?

PRIMER PREMIO UN BALON DE FUTBOL para el Sr. Jorge Alberto Siles Cuéllar de la ciudad de Santa Cruz de la Sierra, Tel. 30776.

SEGUNDO PREMIO UN PAR DE GUANTES PARA ARQUEROS, Sr. Elías Marcelo Monzón.

Las personas mencionadas deben hacerse presentes en nuestras oficinas de PRESENCIA en el interior del país, y en la oficina central para recabar sus respectivos premios.

PRESENCIA
CENTRAL TELEFONICA
372344

Gran Premio de Karting se corre el domingo 27

Auspicia Lotería Nacional

Lotería Nacional de Beneficencia y Salubridad, entidad estatal encargada de fomentar la participación de la población en concursos semanales en que se pueden ganar premios en dinero en efectivo, ha elegido al deporte como una de las fuentes de acercamiento a los jugadores de Lotería.

El Director Ejecutivo de Lotería Nacional, Lic. Jaime Soria Prado, respondió así a nuestras preguntas:

¿Lotería no solamente está inmersa en actividades sociales y deportivas y prueba de ello es el co-auspicio de la segunda competencia departamental de karting a desarrollarse este fin de semana?

- Dentro de la nueva política de comercialización de Lotería, esta entidad tocará todos los instrumentos para motivar a la población para que adquiera un número de Lotería y gane un premio.

Aprovechando la campaña publicitaria, hemos querido adherirnos a una iniciativa para llegar a todos los segmentos de la población, particularmente a los deportistas. Hemos aprovechado nuestra publicidad para participar de la inquietud que tiene la Asociación Departamental de Karting de La Paz y ser uno de los auspiciadores de la competencia deportiva que se realizará este domingo, en homenaje al Día de la Madre.

¿De qué manera se introducirán en este campo?

- Nuestro esquema de trabajo está dado por una nueva política y por esa razón estamos retornando a la modalidad de las fracciones que nos permite hacer un despliegue publicitario, para que participen todos los sectores deportivos del país, para generar mayor cantidad de recursos y apoyar las labores de beneficencia y salubridad.

En nuestro sorteo del 28 de mayo, dedicado al Día de la Madre, hagamos que todos los bolivianos incluido los deportistas regalen un número de lotería a las madres.

¿Más adelante, con la nueva política de comercialización de Lotería, continuará apoyando a otras disciplinas deportivas?

En el pasado inmediato Lotería hizo una sorteo extraordinario en favor de la Escuela de Fútbol "Enrique Happ" y serán las autoridades de gobierno las que dispongan.

La Lotería en función de la inquietud de las autoridades apoyará sin negar su concurso, como haremos con el karting.**(Por Reynaldo Gutiérrez Marín)**

Director ejecutivo
Jaime Soria, director ejecutivo de Lotería Nacional, que apoya al deporte, auspiciará este domingo la competencia departamental de karting.

Alfonso Arévalo:

"Perdimos tiempo con el automovilismo"

El Secretario General del Deporte y la Juventud, Alfonso Arévalo Aranibar, en relación al problema que tiene el automovilismo nacional con la creación de la Federación Boliviana de Automovilismo Deportivo, que realizó recientemente su primera competencia, y la posición del Automóvil Club Boliviano, en sentido de ser la Federación de Automovilismo legalmente reconocida, manifestó que todos los caminos para una superación de esa crisis fueron agotados, y que de esa manera se darán el tiempo necesario para definir la situación conflictiva que se presenta en el deporte automotor.

A la consulta de **PRESENCIA DEPORTIVA**, sobre qué Federación será reconocida después de haber vencido el término de prueba, dijo: "Nosotros creemos que habiendo agotado todas las instancias en las que participó la Secretaria en procura de una solución a las dificultades que enfrenta el automovilismo deportivo, nos vamos a tomar todo el tiempo que sea necesario para asumir una definición sobre este caso. Los dirigentes del automovilismo, por medio de la Secretaria, no han conseguido una solución a sus problemas, hemos pedido un acopio de antecedentes y que fijen su posición el Automóvil Club Boliviano y la naciente Federación de Automovilismo".

Añadió: "En primera instancia hemos dado atención en procura de resolver el tema, como no hubo disposición de ambas partes, nos vamos a dar el tiempo que el caso merezca para considerar la posición de las partes. Creemos que el automovilismo debería resolver este tema tan enfermoso".

Por otro lado, señaló: "Las posiciones se han fijado más distantes, lo que nos llama la atención, nos preocupa, pero al mismo tiempo no sólo es el automovilismo el que hace a nuestra actividad, son muchas disciplinas deportivas, y el automovilismo nos ha hecho perder el tiempo".

Respecto al término de prueba que dio la SGDJ al ACB y la FEBAD, dijo: "Hemos fijado un término de prueba, lo ampliaremos, nos tomaremos todo el tiempo que demande este caso, porque de algún modo también les queremos demostrar que no sólo es el automovilismo que hace a esta Secretaria, tenemos muchos temas prioritarios, como por ejemplo: la realización de los Juegos Estudiantiles Nacionales en La Paz y Oruro; la Ley General del Deporte; los Juegos Nacionales de Santa Cruz y Cochabamba; preocupados por el desembolso para la realización de los Juegos Bolivarianos que son de enorme importancia y trascendencia. Estamos coadyuvando con la Federación de Fútbol y apoyando para que Bolivia se postule como sede del próximo sudamericano de fútbol. Son muchos los temas y el automovilismo es uno más de los mencionados".

Finalmente, dijo: "Entretanto, no demos una solución a este problema del automovilismo, tanto el ACB y la FEBAD podrán convocar a sus respectivas competencias y los corredores intentarán seguir corriendo. Sin embargo, el ACB sigue siendo reconocido como Federación por disposiciones legales hasta que hayamos tomado una definición", precisó.

Afrenta al Ciclismo

Un dirigente que fue expulsado con ignominia del ciclismo, fue elegido en las últimas horas como presidente de la Federación Boliviana de este deporte.

Hace tres años, el señor Julio Sarmiento fue expulsado de esa organización, mediante resolución de la Secretaría General del Deporte y la Juventud (gestión de Emilio López Arteaga), por malos manejos, falsificación de firmas y falta de rendición de cuentas.

Realmente, los dirigentes del ciclismo han perdido la memoria y luego de tres años olvidan lo que se cometió y favorecen acciones que van en contra de elementales principios de decencia en el deporte.

No se puede premiar a un dirigente que perjudicó a su deporte; no se puede permitir que una persona que utilizó el ciclismo como fuente de vida, represente nuevamente a una disciplina que hasta el momento no ha tenido la suerte de tener dirigentes sanos y nobles.

Estamos seguros que el actual Secretario General del Deporte y la Juventud, Alfonso Arévalo, no permitirá que se cometa un verdadero atropello al deporte.

Se ha sorprendido la buena fe de los dirigentes que asistieron al congreso y solamente la representación de La Paz hizo abandono en protesta por ese nombramiento.

La máxima autoridad deportiva debe velar porque el deporte sirva a la juventud y no para que se sirvan de él.

Lo contrario querría decir que se está actuando como cómplice y esto en deporte es inadmisible.

Insistiremos con este caso, que sin duda ha provocado no sólo la protesta de los ciclistas, sino de toda la gente ligada al deporte.

No se puede permitir que esa persona sea posesionada como dirigente, ya que se estaría cometiendo un verdadero atentado contra el deporte y las leyes.

Julio D. Lazarte

Bolívar intensifica sus entrenamientos

El plantel de Bolívar intensifica sus prácticas con la finalidad de llegar en excelentes condiciones al encuentro frente a Wilsterman, el próximo domingo en el estadio Hernando Siles, por el certamen de la Liga Profesional de Fútbol.

Ayer los jugadores realizaron una sesión de fútbol, por la mañana, en el estadio Libertador, de Tembladerani, y por la tarde tuvieron descanso.

DOBLE TURNO

Hoy trabajarán en doble turno en el mismo escenario. Los responsables del cuerpo médico dijeron que no existen lesionados y que por ello se espera una actuación auspiciosa frente a los cochabambinos.

Los futbolistas dijeron que no tienen problemas de ninguna naturaleza y que por ello están dispuestos a mostrar todo su potencial futbolístico.

¿SABIA USTED QUE EN BOLIVIA EXISTE MAS DE MEDIO MILLON DE MINUSVALIDOS?

teletón

En Cochabamba

Wilsterman recibe a Ciclón

En Santa Cruz: Real anfitrión de San José

Sergio Luna se incorporó a prácticas "gualdinegras"

El jugador Sergio Luna se incorporó ayer al equipo "atigrado", luego de sufrir recientemente una lesión, y se constituye en uno de los hombres importantes para el próximo partido que sostendrá The Strongest frente a Independiente Petrolero en el estadio principal de Chuquisaca.

Ayer el equipo trabajó dirigido por Isaac Alvarez, en el estadio "Rafael Mendoza Castellón", de Achumani. La tarea se realizó de 9:30 a 12:00 horas.

MARIO ORTEGA

El jugador Mario Ortega es el único futbolista que se halla lesionado, pero los responsables del cuerpo médico señalaron que su recuperación es rápida y estará habilitado para jugar el próximo domingo.

HOY

El plantel trabajará hoy en el mismo escenario desde las 9:30 horas. Alvarez, entrenador de The Strongest, sostuvo que se conformará el plantel que jugará el domingo en Sucre.

R. Blacutt asumió dirección técnica de Blooming

SANTA CRUZ, 22 (PRESENCIA).- Esta tarde, el técnico nacional Ramiro Blacutt asumió la dirección técnica de Blooming e inmediatamente se puso a trabajar. Será la tercera ocasión en que Blacutt dirija el plantel ya que antes lo hizo en el 82 y 86, logrando llevar a los "celestes" a disputar dos finales ante The Strongest y Oriente Petrolero, respectivamente.

"Vengo con las mejores intenciones de trabajar en procura de llevar a Blooming a los primeros planos" fueron las primeras expresiones del estratega nacional.

Instó a los jugadores a trabajar con disciplina para no defraudar a los dirigentes que confían en el equipo y coronar con una clasificación a la Copa Libertadores de América. Este deseo se ha convertido en una obsesión de los dirigentes, que hace cinco años esperan ver a Blooming nuevamente en el torneo sudcontinental.

Blacutt dijo finalmente, que al equipo le falta dos jugadores de mayor experiencia y jerarquía. Señaló que ese pedido fue hecho a los dirigentes, según indicó.

Escuela Enrique Happ se cerrará definitivamente

Cochabamba 22 (PRESENCIA).- Mediante un documento oficial informaremos mañana miércoles 23 la decisión del directorio de la Escuela de fútbol Enrique Happ su cierre definitivo, debido a que no recibió el respaldo necesario para continuar su vigencia, dijo el presidente de esta institución deportiva con más de quince años de vida.

Enrique Happ K, titular y fundador de la escuela de fútbol, de importante y rica trayectoria en el medio futbolístico boliviano, aseguró que sus recursos personales no son suficientes para continuar manteniendo a la institución que reune a más de cuatrocientas personas entre funcionarios administrativos, adiestradores y jugadores.

Virtualmente las cuatro centenas de personas reciben emolumentos totalizando un planilla superior a los 8.000 dólares sin contar con los gastos de mantenimiento de la infraestructura administrativa, los campos deportivos, uniformes deportivos y sobrealimentación a los niños y jóvenes futbolistas.

DEFICIT

Extraoficialmente se conoció que el resultado de la jugada de Lotería Nacional del 8 de abril en favor del club Happ, arrojó un déficit de 50 mil dólares, lo que virtualmente precipitó a la decisión de los directivos y principalmente su presidente de cerrar la escuela.

La decisión estaba siendo analizada por los directivos en el curso de hoy, para reunirse posteriormente y emitir un comunicado oficial que será divulgado mañana.

INVITACION

En homenaje al aniversario de creación de la ciudad de Río de Janeiro, Brasil, ha sido invitado el plantel juvenil del club Happ al torneo internacional a desarrollarse en la ciudad carioca del 28 de julio al 5 de agosto del presente año.

El evento está reservado para cuatro categorías entre infantiles y juveniles con equipos brasileños, de países europeos y sudamericanos.

La invitación expresa que los organizadores se hacen cargo para una delegación de veinte personas de transporte desde el lugar de origen, alimentación y alojamiento.

El plantel de Wilsterman se enfrentará hoy a Ciclón, en el estadio Félix Capriles, desde las 20:00 horas, con la finalidad de mejorar su ubicación en la tabla de posiciones del Grupo "A" del campeonato de la Liga Profesional de Fútbol.

Los cochabambinos sumaron, hasta la fecha, 4 puntos en 4 partidos jugados y se encuentran en el medio de la tabla de posiciones con la fe puesta en los futuros partidos, los cuales intentan hacerlos suyos.

Ciclón, que intenta cumplir una gran actuación en el torneo de la presente gestión, consiguió también 4 puntos en similar número de encuentros, por ello las posibilidades se hallan parejas y de este modo se espera un notable partido.

EN SANTA CRUZ

En el estadio Ramón Tahuichi Aguilera, Real Santa Cruz recibirá la visita de San José, desde las 20:30 horas, en un encuentro que está rodeado de notable expectativa debido a que el equipo orureño, dirigido por Juan "Citano" Farías cumple una excelente campaña en el certamen de la Liga Profesional de Fútbol.

Hizo 5 puntos en 4 partidos y se halla a una unidad del líder del Grupo "A," Oriente Petrolero. El conjunto de Real Santa Cruz, de flojа campaña, sumó 2 puntos en 5 compromisos y por ello buscará, seguramente su reivindicación.

De este modo se completará la quinta fecha del certamen de la Liga Profesional de Fútbol. Los equipos que intervienen en el certamen de la presente gestión han mostrado una leve mejoría técnica en los últimos partidos.

Bernuncio seguirá en Oriente Petrolero

SANTA CRUZ, 22 (PRESENCIA).- El golero Juan Angel Bernuncio que milita en filas del subcampeón nacional, Oriente Petrolero seguirá defendiendo el pórtico de este club, según informó a PRESENCIA, el presidente de la Comisión Técnica, Rolando Justiniano.

El dirigente, señaló que a pedido del entrenador del equipo, Antonio de Lacerda se revocó una decisión de marginarlo del plantel, debido a las bajas actuaciones que tuvo el golero y en consecuencia seguirá en el plantel.

"Hemos entendido que el bajón experimentado en todo el plantel de jugadores, se debe a que han sido sometidos a intensos partidos, tanto por la Copa Libertadores, como del torneo doméstico. Sin embargo, Bernuncio será multado económicamente", señaló el dirigente.

En la mañana de hoy, el tesorero del club, Sergio Echazú informó que se determinó rescindir contrato con el golero tucumano.

SEPARACION DE COLORES

ENTREGAMOS EN 24 Hrs.
Editorial LUX. Tel. 329102

Camino a ITALIA 90

Promedio de goles en los torneos

	Total (p)		Goles campeón (p)		Max. gol (p)	
Uruguay'30	70	(3'8)	Uruguay.	15	(3'75)	Argentina. 18 (3'6)
Italia'34	70	(4'1)	Italia.	12	(2'75)	Italia
Francia'38	84	(4'6)	Italia.	11	(2'75)	Hungría. 15 (3'7)
Brasil'50	88	(4)	Uruguay.	15	(3'7)	Brasil. 22 (3'6)
Suiza'54	140	(5'3)	RFA.	18	(3'6)	Hungría. 27 (5'4)
Suecia'58	126	(3'6)	Brasil	16	(2'6)	Francia. 23 (3'8)
Chile'62	89	(2'7)	Brasil	14	(2'3)	Brasil
Inglaterra'66	89	(2'7)	Inglaterra	11	(1'8)	Portugal. 17 (2'8)
México'70	95	(2'9)	Brasil	19	(3'1)	Brasil
Alemania'74	97	(2'5)	RFA	13	(1'9)	Polonia. 16 (2'2)
Argentina 78	102	(2'6)	Argentina	15	(2'1)	Holanda. 16 (2'2)
España'82	146	(2'2)	Italia	12	(1'7)	Francia. 17 (2'4)
México'86	132	(2'5)	Argentina	14	(2)	Argentina

El máximo artillero en la historia de las fases finales es el francés Just Fontaine, que en el mundial de Suecia marcó 13 tantos en 6 encuentros, tras éste se sitúa el húngaro Kocsis (11), en cinco encuentros) y el alemán Gerd "Torpedo" Muller, (con 10 en 6).

CLASIFICACION GOLEADORES:

1. Fontaine (FRA) 13 (Suecia'58). 2. Kocsis (HUN) 11 (Suiza'54). 3. Muller (RFA) 10 (México'70). 4. Ademir (BRA) 9 (Brasil'50). +. Eusebio (POR) 9 (Inglaterra'66). 6. Stabile (ARG) 8 (Uruguay'30). =. Leónidas (BRA) 8 (Francia'38). +. Lato (POL) 7 (Alemania'74). +. Kempes (ARG) 6 (Argentina 78). +. Rossi (ITA) 6 (Italia'34). +. Lineker (ING) 6 (México'86). 12. Nejedly (CHE) 4 (Italia'34). +. Schiavo (ITA) 4 (Italia'34). +. Cohen (RFA) 4 (Italia'34). +. Albert (HUN) 4 (Chile'62). +. Garrincha (BRA) 4 (Chile'62). +. Ivanov (URS) 4 (Chile'62). +. Vavá (BRA) 4 (Chile'62).

Brasil
Ricardo Brito "Alemao" levanta la pierna mientras su compañero Muller, le asiste durante una sesión de práctica de la selección brasileña. (Telefoto Reuter).

Copa de Europa

Milán-Benfica juegan la final

VIENA, 22 (AP).- El AC Milán puede culminar mañana una hazaña al dar por primera vez a Italia los tres trofeos europeos de clubes de fútbol en un solo año, en caso de que derrote al Benfica de Portugal en la final de la Copa de Campeones.

Milán, que ganó la copa de campeones el año pasado al imponerse al Steau de Bucarest, trataría de unirse al Sampdoria, que se impuso al Anderlecht en la recopa y al Juventus, que obtuvo la copa UEFA al imponerse a otro equipo italiano, el Fiorentina.

Irónicamente, dos holandeses pueden ser los que más ganen en el partido de mañana, en las filas del Milán.

Alternativamente, hasta cuatro brasileños podrían brillar en Benfica, otro poderoso aspirante que llega por séptima vez a la final.

En el Milán, que se enfrentará al Benfica en el estadio Prater, con capacidad para 60.000 espectadores, juegan tres holandeses.

Los delanteros Marco Van Basten y Ruud Gullit y el mediocampista Frank Rijkaard llevaron a Holanda al campeonato de la Copa Europea de Naciones en 1988.

Gullit, que retorna luego de una lesión a la rodilla que lo mantuvo alejado durante 11 meses, tal vez no esté en la alineación inicial. Se especula que ha perdido potencia y puede ser reservado para el segundo tiempo.

En las filas del Benfica pueden figurar hasta cuatro brasileños, dos suecos y dos angoleños.

El delantero brasileño Adesvaldo Lima, que ha anotado tres goles en la Copa de campeones, espera hallarse en su mejor forma para jugar junto a sus compatriotas Ricardo, Aldair y Valdo Along junto con Jonas Thern y Mats Magnusson de Suecia y Abel Campos y Gata García de Angola.

Ambos equipos no podrán contar, por suspensión, con sus titulares: el capitán Antonio Veloso de Benfica y el mediocampista Roberto Donadoni del Milán.

El Milán tiene jugadores claves de la selección italiana como por ejemplo los defensas Franco Baresi, Paolo Maldini, Alessandro Costacurta, Carlo Ancelotti y el mediocampista Albertigo Evani.

Ambos equipos tienen un glorioso historial en los torneos europeos, pero el Benfica está tratando de terminar con la imagen de un equipo que no puede culminar.

La permanente potencia portuguesa de clubes ganó su más reciente copa de campeones hace 28 años. Desde entonces ha perdido en cuatro ocasiones en la final.

Por contraste, Milán perdió ante el Real Madrid en 1968 pero ha ganado sus tres últimas finales y busca convertirse en el octavo club en obtener copas de campeones consecutivamente. La temporada pasada ganó 4-0 al Steau de Buscarest con goles, cada uno, de Gullit y Van Basten.

Para el partido de mañana se ha destinado un regimiento de 1.500 policías en el estadio y, por primera vez, se vigilará la seguridad con 10 cámaras de video.

AUTOMOVIL CLUB BOLIVIANO

Da la BIENVENIDA a los participantes del 2º RALLY TACNA - LA PAZ - TACNA

"Héroes del Pacífico"

Al señor Prefecto de Tacna, al señor Presidente de la Cámara de Comercio e Industria, al señor Presidente del Automóvil Club y a toda la digna delegación que los acompaña

¡Bienvenidos!

Double COLA

Los 22 de Yugoslavia

ZAGREB, YUGOSLAVIA, 22 (REUTER).- El entrenador Ivica Osim designó la nómina de los 22 jugadores que representarán a Yugoslavia en la Copa Mundial de Fútbol que comenzará el 8 de junio en Italia.

La nómina es la siguiente:

Arqueros - Tomislav Ivkovic (Sporting Lisboa), Fahrudin Omerovic, (Partizan Belgrado), Dragoje Lekovic (Buducnost Titograd).

Defensores - Predrag Spasic (Partizan Belgrado) , Vujadin Stanojkovic (Partizan Belgrado), Zoran Vulic (Mallorca), Miroad Baljic (Sion), Faruk Hadzibegic (Sochaux), Davod Jozic (Cesena), Robert Jarni (Hajduk Split).

Mediocampistas - Dragoljub Bunovic (Metz), Andrej Panadic (Dinamo Zagreb), Refik Sabanadiovic (Estrella Roja de Belgrado), Srecko Katanec (Sampdoria), Dragan Stojkovic (Estrella Roja de Belgrado), Robert Prosinecki (Estrella Roja de Belgrado).

Delanteros - Safet Susic (Paris St. Germain) Dejan Savicevic (Estrella Roja de Belgrado), Zlatko Vujovic (Paris St. Germain), Davod Suker (Dinamo Zagreb), Darko Pancev (Estrella Roja de Belgrado), Alen Bokstic (Hajduk Split).

Yugoslavia integra el Grupo D, con sede en Milán y Bolonia, junto a Alemania Federal, Colombia y los Emiratos Arabes Unidos.

Medidas para lograr una copa pacífica

(PL).- El comité organizador local (COL) de la Copa del Mundo Italia-90 y la Federación Internacional de Asociaciones de Fútbol (FIFA) anunciaron una serie de medidas, con vista a garantizar que el campeonato mundial se desarrolle bajo un clima de paz.

Desde octubre de 1985, cuando la entidad rectora del deporte de las multitudes acordó alentar la campaña de fair play (juego limpio), para contrarrestar la violencia desatada por los fanáticos en diversos lugares del planeta, poco se logró en ese aspecto.

Todavía se registran numerosos hechos lamentables en Inglaterra, donde más fuerte es el vandalismo de los hinchas de clubes locales, quienes en sus trifulcas semanales dejan casi siempre varios muertos y heridos en choques con las autoridades, con seguidores de los equipos o contra los oponentes del conjunto inglés, en sus cotejos amistosos frente a combinados visitantes.

También otros países, como Holanda, Alemania Federal, España, Italia -anfitriona del mundial-, Brasil, Uruguay, Argentina, Perú, Colombia, se encuentran entre los más destacados en esa deplorable manifestación.

El COL y la FIFA, para evitar que la copa vendera cuente en su historia con acciones violentas, incrementa sus acciones, en coordinación con las fuerzas policiales de las 24 naciones participantes en la etapa final de la competencia, así como de índole organizativas.

Entre ellas resaltan el intercambio de información policiaca respecto a los seguidores de cada equipo.

Maradona aumentó ventaja

ROMA, 22 (EFE).- El argentino Diego Armando Maradona aumentó su ventaja al frente de la clasificación de los jugadores que se esperan sean las "estrellas" de la fase final de la Copa del Mundo "Italia'90", tras la votación realizada esta semana por periodistas de Arabia Saudí para la revista "Il Mondiale".

Las "cinco estrellas" concedidas por los periodistas de Arabia Saudí fueron otorgadas a Maradona, los holandeses Marco Van Basten y Ruud Gullit, el brasileño Careca y el italiano Vialli.

En el primer puesto se mantiene Maradona, que totaliza 169 puntos, y que ha aumentado su ventaja en 13 puntos sobre Van Basten, que sigue como segundo. Gullit es tercero, a 34 puntos del argentino.

Maradona
El astro del fútbol argentino lucha por el balón con el israelí Hadad, durante el partido que jugó hoy con Israel y ganó 2-1 en Tel Aviv. (Telefoto-Reuter).

Partido de preparación

Argentina 2 Israel 1

TEL AVIV, 22 (EFE).- La selección argentina de fútbol derrotó hoy, por 2-1, a la de Israel, en un encuentro amistoso que forma parte de la preparación del conjunto suramericano para la fase final del mundial de Italia '90.

Los argentinos dominaron las acciones durante los primeros 25 minutos, pero esa presión inicial no atemorizó a los anfitriones, quienes presentaron un esquema defensivo ordenado.

Argentina sacó fruto de sus ataques en el minuto 30, cuando Diego Armando Maradona logró marcar, tras driblar a varios contrarios y rematar de cerca.

El actual campeón del mundo bajó entonces el ritmo de su juego y de ello se aprovechó el equipo israelí, que, espoleado por sus seguidores, consiguió equilibrar la contienda por medio de Tal Benim, en el minuto 37.

Israel, que el pasado miércoles derrotó 3-2 a la Unión Soviética, superó en ciertas fases del encuentro a su rival con un fútbol fluido y rápido.

El cansancio y los cambios efectuados en ambos conjuntos alertaron al desarrollo del partido en el segundo tiempo.

La selección argentina mostró en ciertos momentos desacoordinación, lo que dio paso a los comentarios de los especialistas locales de que "aún les queda mucho para alcanzar un nivel de juego aceptable".

Pese a ello, Claudio Caniggia, que había sustituido minutos antes de Deroti, marcó el gol que dio el triunfo a los argentinos, en el minuto 68.

La "estrella" del equipo "albiceleste", Diego Armando Maradona, no brilló en exceso, en parte debido al buen marcaje de Roy Hadad.

Israel quedó fuera del mundial de Italia '90 al perder en eliminatoria a doble partido con Colombia (1-0, en el país suramericano, y 0-0 en este país).

Alineaciones

Israel: Shuli Guilardi; Eitan Aharoni, Nisim Barda, Roi Hadad, Yehuda Omer; Efraim Davidi, Tal Benim, Nir Klinger (Aaron Hassan), Moshe Sinai; Uri Malmilian y Nir Levin.

Argentina: Nery Pumpido; José Serrezuela (Néstor Fabri), Juan Simón, Oscar Ruggieri, Roberto Sensini; Sergio Batista, José Basualdo, Jorge Burruchaga, Diego Armando Maradona; Abel Balbo y Gustavo Dezotti (Claudio Caniggia).

Goles: 0-1. m.30. Maradona. 1-1. m.37. Tal Benim. 1-2. m.68. Claudio Caniggia, al rematar de cabeza un pase de Burruchaga.

Arbitro: Cristov (Checoslovaquia). Anuló un gol de Israel en el primer tiempo por fuera de juego de Davidi.

Estadio y público: Ramat Gan. 45.000 espectadores, entre ellos numerosos judíos de ascendencia argentina, que alentaron con gritos de "Maradona, Maradona" al conjunto dirigido por Carlos Bilardo.

Centro de prensa

ROMA, 22 (EFE).- El centro de prensa de la sede de Roma del mundial de Italia '90 llevará el nombre "Gaetano Scirea", en memoria del jugador italiano, campeón del mundo en España en 1982, que falleció hace unos meses en accidente de coche en Polonia.

La instalación para los medios informativos acreditados, que será inaugurada el próximo 25 de mayo, ocupa una extensión de unos 12.000 metros cuadrados y se encuentra situada en el Palacio Terme, en el Foro Itálico, a 200 metros del estadio Olímpico de Roma.

Valdano respeta decisión

BUENOS AIRES, 22 MAY (EFE).- Jorge Valdano lamentó que su exclusión del seleccionado argentino de fútbol que disputará el Mundial de Italia '90 se haya producido cuando se recuperaba de una lesión que sufrió a principios de mes, pero declaró que respeta la decisión tomada ayer por el entrenador Carlos Bilardo.

"El seleccionador decidió excluirme de la plantilla valorando que era imposible mi recuperación en el nivel que quería", señaló el delantero en unas declaraciones efectuadas al diario "Página 12" de Buenos Aires.

PASO A PASO

ITALIA'90

La taquilla está casi volcada

ROMA, 22 (EFE).- El noventa por ciento de las entradas para presenciar la fase final de la Copa del Mundo "Italia'90", unos 2,5 millones de localidades, han sido ya vendidas y podrán ser retiradas por sus compradores, el próximo 30 de mayo.

El total de las entradas para los 52 partidos de Italia'90 es de 2 millones, 754.000 billetes, lo que supone que a, 17 días del inicio del mundial, solamente restan por venderse unas 238.000.

Bilardo convocó a Calderón

BUENOS AIRES, 22 (EFE).- El seleccionador argentino de fútbol, Carlos Bilardo convocó hoy al delantero Gabriel Humberto Calderón, del París Saint Germain, de Francia, para sumarse al equipo albiceleste que participará en el Mundial de Italia'90.

Calderón viajará "en las próximas horas" a Trigoria para iniciar los entrenamientos con Carlos Pachame.

Sus. 40 mil de multa a Rosemary

RIO DE JANEIRO, 22 (EFE).- Un juez de Río de Janeiro condenó hoy a Rosemery Mello, que lanzó un cohete durante el partido en el que Brasil y Chile disputaban una plaza para Italia '90, a reintegrar los 40.000 dólares que la Confederación Brasileña de Fútbol (CBF) gastó por el incidente, que se produjo en el estadio Maracaná.

La sentencia reconoce el derecho de la CBF a ser indemnizada y recuperar la multa de 40.000 dólares que le impuso la (FIFA).

Contingente antivandalismo

CAGLIARI, CERDENA, 22 (AP).- El primer contingente de 3.200 efectivos para mantener a raya a los vándalos europeos del fútbol, particularmente los británicos y holandeses, arribó a la isla de Cerdeña esta semana.

La fuerza está conformada por miembros de los cuerpos de policía y carabineros y tratará de evitar los brotes de violencia durante los partidos de la fase inicial.

197 vuelos especiales a Cagliari

CAGLIARI, (ITALIA), 22 (EFE).- Unos 197 vuelos charters, que transportarán a los seguidores ingleses, irlandeses y holandeses, se esperan que lleguen a la localidad italiana de Cagliari, con motivo de la primera fase de la Copa del Mundo "Italia '90".

Los pasajeros que se espera lleguen a Cagliari, con motivo del mundial, es de unos 20.000.

Alemanes tienen patrocinador

KAMEN (RFA), 22 (EFE).- Los jugadores de la selección alemana federal de fútbol lucieron hoy por primera vez en sus camisetas publicidad, pues en la indumentaria estrenada figura el símbolo de una conocida marca de automóviles.

El consorcio "Daimler Benz" firmó un contrato con la Federación Alemana de Fútbol, con validez hasta finales de año aunque la federación desea contar con la colaboración del promotor hasta 1994.

Camino a ITALIA 90

Uruguay le quitó el invicto a Inglaterra

WEMBLEY, 22 (AP).- Uruguay ganó hoy 2-1 a Inglaterra en Wembley y cortó una serie de 17 partidos invicto del equipo de casa, enun encuentro de preparación de ambas escuadras para la Copa Mundial de Italia.

Un gol en cada etapa de Santiago Ostolaza y José Perdomo terminaron con derrumbar la serie inglesa que había empezado en 1988 con la Copa Europea de Campeones.

Uruguay, que perdió 1-0 ante Irlanda del Norte, que no está clasificado para Italia 90, se puso en ventaja a los 26 minutos cuanto Ostolaza aprovechó un error del veterano arquero inglés Peter Shilton, de 40 años, quien estaba jugando su partido 117 con la selección de su país.

Barnes igualó a los 51 minutos, pero Shilton fue vencido otra vez 10 minutos después por Perdomo con un tiro libre.

A 17 días por delante de la copa mundial, ambos equipos rindieron una buena actuación.

Inglaterra mereció por lo menos el empate por su juego armonioso, presenciado por 38.751 espectadores, que le dieron la despedida antes de su partida a Italia.

Uruguay mostró habilidades de conjunto e individualidades. En la complementaria, defendió bien su ventaja, con una buena defensa y coordinación en sus líneas.

Inglaterra: Shilton, Parker, Bnitcher, Walker, Pearce, Waddle, Gascoigne, Robson, Hodge (Beardsley, 77), Lineker (Bull 77) y Barnes.

Uruguay: Pereira, Herrera, Gutiérrez, Domínguez, de León, Ostolaza, Perdomo, Soza (Martínez 81), Paz, Alzamendi y Francescoli.

Triunfo uruguayo
Terry Butcher (izq) de Inglaterra cabecea el balón al saltar junto con el uruguayo José Herrera (der) durante un partido amistoso jugado en el Estadio Wembley en Londres. (Telefoto Reuter).

COLOMBIA (Nº 16)

República de Colombia

POBLACION Y SUPERFICIE	: 26 millones 500 mil, aprox. 1 millón 140 mil Km²
CAPITAL	: Bogotá.
GENTILICIO	: Colombiano.
IDIOMA	: Castellano.
UBICACION GEOGRAFICA	: Zona noroccidental de América del Sur. Limita con Venezuela, Brasil, Ecuador, Perú y Panamá.
FEDERACION NACIONAL	: Federación Colombiana de Fútbol Fundada en 1924. Afiliada a FIFA en 1936. Tiene 188 mil jugadores inscritos.
UNIFORME	: Camiseta: Amarilla, bordes azules. Pantalón: Azul. Medias: Rojas. De recambio: Roja anaranjada, azul, amarillas.
PALMARES SELECCIONES	: Campeonato Mundial Una participación en rondas finales anteriores.
PRINCIPALES CLUBES	: América de Cali, Atlético Nacional de Medellín, Deportivo Cali, Millonarios.
TITULOS INTERNACIONALES (de clubes, hasta 1989).	: Copa Libertadores = 1 Atlético Nacional, 1989.

CLASIFICACION PARA ITALIA 90

Obtuvo la clasificación en dos etapas: en la primera ganó el Grupo 2 de América del Sur eliminando a Paraguay y Ecuador; en la segunda superó a Israel en definición interzonal.
PJ = 6; PG = 3; PE = 2; PP = 1.

Obtuvo la clasificación en dos etapas: en la primera ganó el Grupo 2 de América del Sur eliminando a Paraguay y Ecuador; en la segunda superó a Israel en definición interzonal.
PJ = 6; PG = 3; PE = 2; PP = 1.

servicios

Farmacias de turno

MIERCOLES 23 DE MAYO

FLEMING Calle Villegas Nº 6893 Irpavi, Tel. 793299.
COLONIAL Av. Montenegro Nº 1295 Urbanización San Miguel, Tel. 793620.
SEGUENCOMA Calle Héctor Ormachea esq. Calle 10 Obrajes, Tel. 782881.
AMOR DE DIOS Av. Saavedra Nº 2106, Tel. 365969.
CARRASCO Av. José Carrasco Nº 1.500, Tel. 356180.
PUERTO RICO Calle Puerto Rico Nº 1485 esq. Hans Kund, Tel. 375424.
VIRGEN DEL PILAR Av. 20 de Octubre Edf. Tepater, Tel. 352394.
6 DE AGOSTO Av. Villarón Nº 1984, Tel. 322660.
ROMA C. Fernando Guachalla Edf. San Antonio, Tel. 343680.
AMERICA Calle Almirante Grau Nº 115, Tel. 341969.
EL INDIO Calle Colón Nº 610, Tel. 325914;
CAPITOL Calle Murillo Nº 413 esq. Av. América, Tel. 359141.
MAR MAO Av. Kennedy Nº 216, Tel. 353540.
IMPERIAL Calle México Nº 1411.
EMMANUEL Av. Buenos Aires Nº 1111, Tel. 368969.
NTRA. SRA. DEL PILAR Av. Buenos Aires Nº 1145.
SAGARNAGA Calle Rodríguez Nº 461, Tel. 325804.
VICENTE OCHOA Calle Vicente Ochoa Nº 840, Tel. 323315.
NIÑO JESUS Av. José María Asín Nº 698, Tel. 325303.
GRECIA Zona 12 de Octubre Ceja El Alto entre calle 2 y calle A.
ALFONSO DE UGARTE Av. Alfonso de Ugarte Nº 1123 Z. 16 de Julio, Tel. 389213.
MARANATHA Plan 361 Calle 7 Nº 261 Ciudad Satélite, Tel. 810065.
JUNIOR Av. Tito Yupanqui esq. Rafael Ballivián 1707, Tel. 331905.
INCAHUASI Calle General Campero Nº 1730 V. San Antonio.

Viajes

Terminal de buses

Informaciones, Tel: 367275-367276

Empresas de transporte interdepartamental e internacional de pasajeros

Transporte Korilazo	Tel: 323810
Transporte Aroma	Tel: 375449
Pullman Nobleza	Tel: 361427
Pullman Avaroa	Tel: 327096
Flota Copacabana	Tel: 366783-322888
Pullman Bolivia	Tel: 355854
Urus Imperial	Tel: 350793
Flota El Dorado	Tel: 359153
Flota San Francisco	Tel: 378084
Flota Bustillos	
Flota Concordia	Tel: 354612
Flota Panamericana	Tel: 371119
Pullman Urkupiña	Tel: 353214
Transporte San Lorenzo	Tel: 328911
Transportes Cisne	Tel: 361321
Transportes La Paz	Tel: 377443
Transportes 6 de Agosto	Tel: 320542
Transportes Litoral	Tel: 358603
Terminal de Buses	Tel: 367274

SALIDAS

- **A Oruro**: todos los días, a Hs. 5:30; 6:00; 7:30; 8:00; 8:30; 9:00; 9:30; 10:30; 11:30; 12:00; 13:00; 13:30; 14:00; 15:30; 17:00; 17:30; 18:00; 19:30; 20:00; 20:30; 21:00.
- **A Cochabamba**: todos los días, a Hs. 8:30; 8:45; 9:00; 19:30; 20:00; 20:15; 20:30; 21:00.
- **A Santa Cruz**: todos los días, a Hs. 8:30; 8:45; 9:00; 20:00; 20:15; 20:30; 21:00.
- **A Sucre**: todos los días, a Hs. 8:30 18.00 y 20:00.
- **A Potosí**: todos los días, a Hs. 18:00 y 18:30.
- **A Montero**, todos los días, a Hs. 9:00; 20:15 y 20:30.
- **A Llallagua**, todos los días, a Hs. 19:00.
- **A Villazón**, todos los días, a Hs. 18:30.
- **A Tarija**, martes, jueves y sábado, a Hs. 17:00.
- **A Trinidad**, todos los días, a Hs. 20:00.
- **A Arica**, martes y viernes a Hs. 5:30.
- **A Tacna**, domingos y lunes a Hs. 6:30.

Vuelos Internacionales

SALIDAS

VLO. 941 SAO PAULO	Hs. 07:00
VLO. 922 CUZCO	Hs. 10:50
VLO. 119 ARICA/IQUIQUE/EL SALVADOR SANTIAGO DE CHILE	Hs. 14:20
VLO. 900 PANAMA/MIAMI	Hs. 20:30
VLO. 985 ASUNCION	Hs. 22:55

LLEGADAS

VLO. 901 MIAMI/PANAMA	Hs. 08:40
VLO. 923 CUZCO	Hs. 13:15
VLO. 118 SANTIAGO/SALVADOR IQUIQUE/ARICA	Hs. 13:35
VLO. 942 SAO PAULO	Hs. 19:25
VLO. 985 MIAMI/PANAMA/LIMA	Hs. 22:07

Vuelos Nacionales

LLOYD AEREO BOLIVIANO S.A.M.
LA PAZ MIERCOLES 23 DE MAYO DE 1990

SALIDAS

Vlo. 941 SANTA CRUZ	Hs. 07.00
Vlo. 941 SAO PAULO	Hs. 07.00
Vlo. 751 SUCRE	Hs. 09.25
Vlo. 922 CUZCO	Hs. 10.50
Vlo. 775 TARIJA	Hs. 15.10
Vlo. 638 TRINIDAD	Hs. 14.15
Vlo. 639 MAGDALENA	Hs. 14.15
Vlo. 638 GUAYARAMERIN	Hs. 14.15
Vlo. 900 SANTA CRUZ	Hs. 20.30
Vlo. 900 PANAMA	Hs. 20.30
Vlo. 900 MIAMI	Hs. 20.30

LLEGADAS

Vlo. 901 MIAMI	Hs. 08.40
Vlo. 901 PANAMA	Hs. 08.40
Vlo. 901 SANTA CRUZ	Hs. 08.40
Vlo. 923 CUZCO	Hs. 13.15
Vlo. 754 SUCRE	Hs. 14.30
Vlo. 639 TRINIDAD	Hs. 16.15
Vlo. 639 RIBERALTA	Hs. 16.15
Vlo. 639 GUAYARAMERIN	Hs. 16.15
Vlo. 639 SANTA ANA	Hs. 16.15
Vlo. 776 TARIJA	Hs. 17.50
Vlo. 942 SAO PAULO	Hs. 19.25
Vlo. 942 SANTA CRUZ	Hs. 19.25

INFORMES ADICIONALES A LOS TELEFONOS 367711-12-13
LLOYD AEREO BOLIVIANO S.A.M.
TUS PROPIAS ALAS

El tiempo

BOLETIN OFICIAL METEOROLOGICO

Pronósticos para el 23 de mayo de 1990

REGIONES	TEMPERATURA (grados C°) AYER Máxima	AYER Mínima	HOY Máxima	HOY Mínima
Cobija	25,8	15,5	26,0	15,0
Riberalta	26,1	13,1	26,0	13,0
Rurrenabaque	24,6	17,0	25,0	17,0
Trinidad	22,5	13,0	22,0	13,0
San Ignacio de Velasco	23,0	8,4	23,0	9,0
Santa Cruz	22,0	12,0	23,0	12,0
Cochabamba	27,0	5,8	25,0	6,0
Sucre	20,7	4,5	21,0	5,0
Camiri	22,0	3,0	22,0	3,0
Potosí	---	-3,0	---	-3,0
Charaña	19,3	-0,2	19,0	-2,0
Oruro	16,7	0,0	17,0	0,0
Puerto Suárez	21,5	11,3	21,0	11,0
Tarija	24,6	1,0	25,0	2,0
Yacuiba	21,2	3,0	21,0	3,0
La Paz — Zona central	18,4	5,9	19,0	6,0
La Paz — El Alto	14,5	0,7	15,0	-1,0

El tiempo para hoy

Ciudad de La Paz.- Presentará cielo despejado a poco nuboso, temperaturas sin cambio apreciable y vientos débiles por la mañana, moderados del Oeste en horas de la tarde.

Beni, Pando y Norte de La Paz.- Presentarán cielo despejado a poco nuboso, temperaturas en ligero ascenso y vientos de intesidad débil predominantes del Sudeste.

Llanos orientales y tierras bajas del sur- Presentarán cielo despejado a poco nuboso, temperaturas en ligero ascenso y vientos del Sudeste, de intensidad débil.

Un servicio de SENAMHI y AASANA

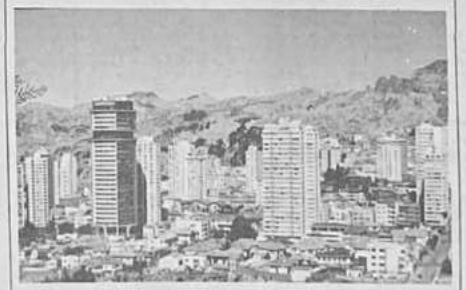

teléfonos de urgencia

HOSPITAL DE CLINICAS Maternidad Tel. 376473.
TRANSITO Tel. 371224 y 371220.
ASISTENCIA PUBLICA, Tel. 118-376668.
MATERNIDAD, Tel. 314414.
NEUROCIRUGIA, Tel. 330728.
PENSIONADO, Tel. 320823.
BOLIVIAN POWER Co. Ltda. RECLAMOS, Tel. 354357.
BOMBEROS, Tel. 378468 - 378469 - 119.
HOSPITAL DE CLINICAS CENTRAL, Tel. 376472.
ATENCION DE PARTO DOMICILIARIO Tel. 360750.
RADIO PATRULLA, Tel. 110.
AASANA, (Aeropuerto informaciones) Línea Directa Tel. 810120.
SAMAPA, Tel. 311222.
DIRECCION NAL. DE INVESTIGACION, Tel. 356134.
ESTACION CENTRAL, Tel. 353510 - 352510.
BUSCAMOVIL, Central Maestra Tel. 320644.
INSTITUTO NACIONAL DE FARMACODEPENDENCIA (INF). Tel. 356484 Atención las 24 horas del día.

H. MUNICIPALIDAD DE LA PAZ
TELEFONO DEL RETEN, Tel. 371233.
MUNICIPIO DE EMERGENCIA, Tel. 371258 - 375266.
TASA Reclamos Tel. 133 Informaciones Tel. 104.
SEÑORITA HORA, Tel. 117 y LARGA DISTANCIA EXTERIOR, Tel. 356700. Interior Tel. 101.
INFORMES Tel. 350211.

puertA Abierta

PRESENCIA

RESPONSABLE: Mario D. Ríos Gastelú

La Paz, Bolivia, miércoles 23 de mayo de 1990

- Conciertos sinfónico-corales
- Planificación cultural en Beni
- Funerales del creador de los "Muppets"
- Página bibliográfica
- Concurso para niños
- Sello postal de plástico
- El Puma en Canal 2
- Premios en Cannes

EL MEJOR DE LOS ACTORES.- Cannes (Reuter). El actor francés Gerard Depardieu, levanta el premio como el mejor actor que se le otorga durante el 43 Festival Internacional del cine en Cannes. Hubo sorpresivos resultados que consagraron a directores y actrices del séptimo arte. (Radiofoto Reuter).

"Salvaje de corazón", gana Palma de Oro en Cannes

CANNES, FRANCIA, MAYO 22 (REUTER).- La película "Wild at Heart" (Salvaje de Corazón), del director norteamericano David Lynch, fue premiada hoy con la Palma de Oro en el cuadragésimo tercer festival cinematográfico de Cannes, en una decisión que provocó una mezcla de vítores y cachos del público.

El francés Gerard Depardieu obtuvo el premio al mejor actor por su interpretación de Cyrano de Berserac, en el filme de ese nombre de Jean-Paul Rappeheau.

El premio a la mejor actriz correspondió a Krystina Janda por "El Interrogatorio", del director polaco Ryszard Bugajski.

He venido tratando de llegar al festival de Cannes durante los últimos 20 años", manifestó Lynch. "No puedo creer lo que está ocurriendo, pero es verdad. El sueño se ha hecho realidad".

"Wild at Heart", la historia de una pareja de irresponsables que huyen de la justicia y de una perversa suegra construye una visión extravagante de una pequeña ciudad estadounidense realizada por un director fascinado por lo macabro.

Lynch moderó la versión original del filme, después de que el público en las funciones previas al estreno se retirò de las salas donde la película fue exhibida en privado. El director supone que quizá tenga problemas con las autoridades estadounidenses debido a las escenas explícitas de sexo y violencia.

Los protagonistas del filme son Laura Dern "una de las actrices preferidas de Lynch" y el debutante Nicolás Cage, además de Isabella Rossellini y Willem Dafoe que animan a un par de asesinos sedientos de sangre.

Si el público mostró actitudes contradictorias frente al ganador de la Palma de Oro, el jurado de diez miembros tomó una decisión recibida con aplausos unánimes al premiar a Depardieu por "Cyrano de Bergerac", de Rappeneau.

El actor francés, quien nunca había ganado el premio pese a la gran popularidad de que goza en Francia, adaptó algunas de las líneas de la obra escrita por Edmond Rostand en el siglo XIX para agradecer a Rappeneru por haberle ofrecido el papel del héroe trágico condenado al ridículo por su inmensa nariz.

El responsable de la fotografía de "Cyrano de Bergerac", Pierre Lhomme, también se adjudicó un premio.

Los artistas de Europa Oriental, ahora que la censura se derrumbó en sus países, colmaron las expectativas y se llevaron una parte considerable de los premios.

Krystina Janda obtuvo el premio a la mejor actriz por su actuación como una cantante frívola de cabaret torturada sin piedad por las autoridades, en "Priesluchanie" (El Interrogatorio, de Ryszard Bugajski.

La película, rodada en 1982, fue prohibida por el gobierno comunista, que la consideró un filme antisocial. "Este premio llega con ocho años de retraso", indicó la actriz después de la ceremonia.

El premio al mejor director correspondió al soviético Pavel Lounguine, quien debutó como director en "Taxi Blues", la historia de una amistad entre el conductor de un vehículo de alquiler y un saxofonista en la Moscú de después de la perestroika.

A su vez, el soviético Gleb Panfilov obtuvo un premio especial del jurado a la mejor contribución artística por su adaptación de "Matj" (La Madre), adaptación del clásico de Máximo Gorgy sobre la Rusia prerrevolucionaria.

Otro de los premios especiales fue entregado al director británico (Ken Loach por su película sobre los incidentes en Irlanda del Norte "Agenda Escondida", criticada por los británicos derechistas que afirman que presenta una imagen favorable del Ejército Republicano Irlandés (IRA).

El jurado otorgó el premio al trabajo más original al director de Burkina Faso Ibrissa Ouedraogo, por su película "Tilai", una tragedia doméstica ambientada en una aldea africana.

Ouebraogo comparte el premio con el japonés Kohei Oguri, quien fue galardonado por su filme "Sai Ro Toge" (El Asdijón de la Muerte), una saga sobre un matrimonio que atraviesa una crisis.

VENCEDORES.- Cannes (REUTER).- El director de cine David Lynch besa a la actriz Isabella Rossellini después de que ganara la Palma de Oro por su película "Wild at Heart" en el Festival de cine de Cannes.

cine

MONJE CAMPERO
Tela. 323333 -329015
Matinée Hs. 15:30 Tanda Hs. 19:00 y Noche Hs. 21:30 TANGO CASH Además: El Mundo al Instante

SCALA
Tel. 323535
Matinée Hs. 15:30, Tanda Hs. 19:00 y Noche Hs. 21:30 LAMBADA FIEBRE DE LAMBADA (May. de 18 años) y el Noticioso El Mundo al Instante

CINEMATECA BOLIVIANA
Tel. 325346
Matinée Hs. 16:00 y Tanda Hs. 19:30 VIVIR EL DOMINGO

MEXICO
Tel. 351205
Matinée Hs. 14:45 Tanda Hs. 18:45 doble: LOS TRES FUGITIVOS y BATMAN (Ultimas funciones).

UNIVERSO
Tel. 342660
Matinée Hs. 15:15 Tanda Hs. 19:00 y Noche Hs. 21:15 EL ROSTRO SIN PASADO (May. 18 años) además el Noticiero Alemán: El mundo al Instante

MADRID
Tel. 357174
Matinée Hs. 14:45 doble ALMIRANTE YAMAMOTO y NINJA LA MUERTE NEGRA Tanda a Hrs. 18:30 programa continuado ALMIRANTE YAMAMOTO - NINJA LA MUERTE NEGRA y GUERREROS DE LA JUNGLA

PARIS
Tel. 329704
Matinée Hs. 15:30 Tanda Hs. 18:30 y Noche Hs. 21:00 VIAJE AL FUTURO II y El Mundo al Instante.

MONUMENTAL ROBY
Tel. 362135
Matinée Hs. 15:30 Tanda Hs. 18:30 y Noche Hs. 20:30 LA BOCA DEL LOBO y Noticiero Alemán El Mundo al Instante.

LA PAZ
Tel. 325533
Matinée Hs. 15:45 Tanda Hs. 19:00 y Noche Hs. 21:30 LA BOCA DEL LOBO (May. 21 años) y Noticiero Espejo de Alemania.

CENTER
Matinée Hs. 14:45 y Tanda: Hs. 18:30 programa doble: HISTORIA POLICIAL y RETORNO DE D' JANGO

MIRAFLORES
Tel. 353842
Vermouth Hs. 15:45 Tanda Hs. 19:00 programa doble: HISTORIA POLICIAL y RETORNO D'JANGO

IMPERIO
Tel. 340451
Matinée Hs. 14.45 Tanda Hs. 18:30 programa doble LA MOSCA II y SEÑAL DE ALERTA

Con el auspicio de:
AIR FRANCE

SEPARACION DE COLORES
ENTREGAMOS EN 24 Hrs.
Editorial LUX. Tel. 329102

PRESENCIA
CENTRAL TELEFONICA
372344

Ensayos sobre la frontera chiriguana

Este libro que acaba de publicar la editorial **Hisbol** tiene un doble origen: una muy lejana tesis defendida en 1974 en París y una respuesta tanto a la fuerte amnesia histórica que afecta hoy las comunidades de habla guaraní que quedan del antiguo territorio chiriguano como a la nueva historiografía de tipo anecdótico, heroico o expiatorio (en particular de origen misionero) que me parece esconder los sentidos profundos y dolorosos del recorrido existencial ava en las estribaciones andinas sur-orientales entre Charcas y el Chaco.

En la introducción, he definido "las cinco paradojas de la historia chiriguano": una identidad mestiza que no se resume al sólo fondo guaraní; una sociedad fundada en la discordia civil; un sistema político igualitario con valores que no lo son; una cultura fronteriza bajo vigilancia; una religión "sin adoración particular". Aquí ponderaré solamente dos rasgos esenciales.

Primero, la tentativa de mantener una sociedad sin estado, es decir sin poder separado del grupo, cuyos miembros luchan por reproducirse como "dueños de sí mismos "(nadie manda, nadie obedece), tiene un alto costo social para asegurar tal independencia local e igualdad interna: "la guerra de todos contra todos", esto es, entre grupos o coaliciones de grupos ava, alternativamente aliados y enemigos. Sobre añadir que la lucha anti-colonial sigue subordinada a estos conflictos internos.

Segundo, la búsqueda tan ansiosa y propia de la cultura guaraní por superar la condición humana puede usar dos vías: hacia lo animal o hacia lo divino. Por abajo, los festines de carne humana permiten aumentar fuerzas y también captar identidades ajenas (como las reducciones de cabezas entre los jívaros). Por arriba, se desea alcanzar el Kandire o el Pattiti, la "tierra de inmortalidad y abundancia perpetua", es decir volverse como dioses. En ambos casos, la cultura chiriguano revela una apertura máxima al otro, que sea "dios" (tumpa) o "esclavo" (tapuy). Al instalarse por casualidad en el piedemonte andino, gracias al trabajo de la servidumbre chane, los chiriguanos encuentran en alguna manera el paraíso en la tierra, gastando la vida entre ocio, convites de chicha y de carne humana, y guerras (las tres valores sociales máximas). Ahora, el integrar poco a poco a sus "esclavos de origen arawak, y abandonar luego la antropofagia, el guerrero chiriguano se vuelve a la vez "el uno" (el ava guaraní) y el "otro" (el guana o chané); al integrar una identidad "mestiza", alcanza así otro tipo de plenitud étnica (ver Combes-Saignes, "Chiri-guaya: nacimiento de una identidad mestiza". Quito, bajo prensa).

La ambición de estos **Ensayos sobre la frontera chiriguana** es ayudar a los herederos del pasado chiriguano como a la propia sociedad nacional boliviana a integrar todo lo humano en la extensión de su universalidad y en la riqueza de su peculiaridad. Queda por recalcar la labor de HISBOL para luchar contra la incomunicación, este producto del colonialismo externo e interno; la incomunicación afecta no solamente a los vivos sino también a la relación entre presente y pasado. "El que olvida o desprecia la historia es condenado a vivirla de nuevo".

THIERRY SAIGNES

Adolfo Cáceres Romero

Nueva historia de la literatura boliviana

La Editorial "Los Amigos del Libro", puso en circulación, el segundo volumen de la obra "Nueva Historia de la Literatura Boliviana", del escritor boliviano Adolfo Cáceres Romero. Se trata del II Tomo, que corresponde a Literatura Colonial.

Cáceres Romero es Profesor de Lengua y Literatura españolas. Ex-Decano de la Facultad de Humanidades de la Universidad Mayor de San Simón y actual docente-investigador del Instituto de Investigaciones de la Facultad de referencia.

En su carrera de escritor mereció galardones, entre los cuales ostenta, el Premio Nal. de Cuento; Premio Municipal de Literatura en Cochabamba; Premio Nacional "Franz Tamayo" de la H. Alcaldía de La Paz.

Con el presente ha consolidado su labor de investigador, próximamente complementará su obra con los tomos III y IV.

En 1987, publicó el primer volumen de "Literaturas Aborígenes", que tuvo impacto, inclusive en los países vecinos como el Perú, en el II Encuentro Nal. de Poetas.

A manera de presentación, el autor resalta la justificación con estas líneas: "Luego de habernos ocupado en el primer volumen de esta "Historia acerca de la **tradición indígena** de nuestra Literatura, en el presente exponemos la otra vertiente que se insertó desde la conquista, y que la conocemos como la **tradición colonial**".

A.C.R. nos parece estar de acuerdo con Mariátegui, cuando éste sostiene "tres momentos que distinguen los periodos literarios de una nación: Colonial, cosmopolita y nacional".

La característica de los escritores de la Colonia, valga decir, poetas, cronistas, dramaturgos, historiadores y otros. Los más eran clérigos españoles que pisaron tierra americana; pero también hubieron criollos y nativos. Cáceres Romero en este voluminoso estudio, enfoca la poesía, el teatro, la narrativa y la crónica. Presenta 13 poetas de la Colonia y su producción, entre ellos a: Enrique Garcés, Luis de Ribera, Fray Gaspar de Villarroel. Luego presenta 4 poetas incluidos en la biografía de Vicente Bernedo; Poetas del siglo XVIII, en número de 6.

"La crónica histórica" incluye a 21 cronistas de las Culturas Precolombinas: 5 cronistas indígenas; Historiadores de Potosí Colonial, 8; e Historiadores Eclesiásticos, 15.

La crónica de viajes, representada por 10 escritores. Y la crónica científica por los Juristas y Sociólogos, por Estudiosos de las lenguas indígenas y por Estudiosos de riquezas naturales, como P. Alvaro Alonso Barba, Fray Fernando de Montesinos, Pedro Nolasco Crespo, Hipólito Unanúe y Tadeo Haenke.

En cuanto a Bibliografía consultada figuran unos sesenta títulos de autores bolivianos y extranjeros.

En resumen es una obra de jerarquía para los investigadores y para los estudiosos de la Literatura Colonial.

JAIME CHOQUE MATA.

Guerra: "Chipaya, un enigmático grupo humano"

La frondosa bibliografía sobre técnicas de investigación, nos señala dos caminos, a discernirse por la lógica, para introducirnos en el difícil campo del enfoque de un problema y la ardua tarea de su desentrañamiento: la investigación hecha en laboratorio y la realizada en el campo social. La primera, aplicada en el ámbito de las ciencias naturales: química, física, biología, botánica, zoología, etc. y, la segunda, en el terreno de las sociales como la política, economía, derecho, gobierno, seguridad social, educación, comercio, folklore, costumbres, etc. que resulta mucho más compleja por la interrelación de los fenómenos sociales.

El nuestro, la observación, la entrevista, el cuestionario, las escalas de actitudes y opiniones, recopilación documental, análisis de contenido, etc. constituyen herramientas de las técnicas investigativas. El profesor Alberto Guerra Gutiérrez ha utilizado en gran parte, las mencionadas técnicas, particularmente las de observación y entrevista, en el utilísimo trabajo que se ha impuesto para llevar a efecto la indagación de los fenómenos psicosociales del pueblo chipaya. Su obra, "Chipaya, un enigmático grupo humano", además de darnos a conocer la vida y costumbres de este grupo étnico, del modo más real y en el marco de una adecuada didáctica, puede identificarse como un manual de la investigación, porque su obra se cíñe, indudablemente, a dichas normas de investigación. Estos mismos pasos dejan profundas huellas para continuar escudriñando el ancestro nacional en otros terrenos.

El grupo de personas que colaboró con el profesor Guerra, como equipo de campo, estaba conformado por las siguientes: Eduardo Muñoz Seca, Enrique Suaznábar y Julio Delgadillo; contando, además, con el siguiente personal de apoyo: Celia de Guerra, Edwin Guzmán, Antonio Gonzales A., Luis Rodríguez, Walter Saravia y Mario Medina Alarcón.

Es una pieza bibliográfica de enorme importancia, porque contiene el relato impresionante de aquel grupo humano; es la versión de la experiencia vivida en el seno mismo de aquellos hasta hoy misteriosos habitantes del ámbito orureño de la provincia Atahuallpa y vecinos del Coipasa. El libro contiene XX títulos y está profusamente ilustrado con cerca de 80 fotografías.

RODOLFO ESPINOZA ALIAGA

Libros

María de oro

Dick Tracy

el detalle que faltaba

el consejo de la suerte

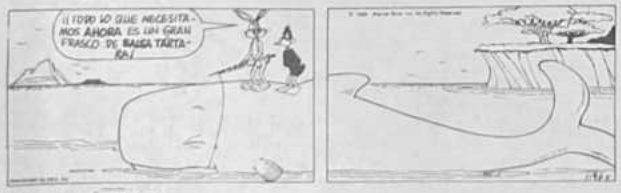

Justo y tranco

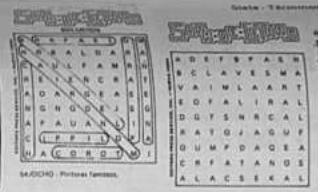

Se leen de izquierda a derecha, de derecha a izquierda, de arriba abajo, de abajo arriba y en diagonal, al derecho o al revés. Trazando una línea alrededor de cada palabra, procure localizarlas todas, teniendo en cuenta que una misma letra puede formar parte de dos o más nombres por cruzarse éstos.

CRUCIGRAMA

Por Luis Campos

HORIZONTAL

1 Madera de olor
5 Musica de J. Strauss
9 Afecto
13 Excepcional
14 Fibra de palmeras
15 Cachimbo
16 Que impide
18 Letras
19 Propietario
20 Utilicen
21 Plato valenciano
23 Te cortas la piel
25 Me detengo; descanso
26 — Vegas, Nevada (casinos)
27 Actor — Henreid
28 Impar
31 Equivocación
34 Invadiera el domicilio
36 — Deo (gloria a Dios)
37 Cineasta it. — Ponti
39 Tiempo
40 Regulador de trafico
42 Reina — la Loca
43 Por consiguiente
44 Arco con colores
45 Pareja
46 Instrumento
48 Molestar; enfadar
52 Corteza aromática
54 Avión de guerra
55 Metal (Au)
56 Delante: prep. insep.
57 Cadena de reloj
60 Golfo de Arabia
61 Calendarios de curas
62 Juntan
63 Cesto
64 Gas comun en Broadway
65 Hogar

VERTICAL

1 Canciones de P. Domingo
2 Entre beta y delta
3 Para pescar ballenas
4 Ralla
5 Poetas
6 Semejante
7 Actriz — Ullmann
8 Gran c. del Brasil
9 Desmontes
10 Un millón más o menos
11 Primo del VW
12 Rareza del tejido
14 Carcajadas
17 Persistir; continuar
22 Cátedra
24 Explicación de un texto
25 Cigarritos — Mall
27 Huelgas
29 Discursean
30 Cero
31 Actriz — Lanchester
32 Raspas
33 Vacas y camellos
35 Nervio: pref.
37 Almacén de maderas
38 Indoeuropeo
41 Religioso
42 Donde crecen jaras
45 Hoyos profundos
47 Desenreda el pelo
48 Imperio de Asia
49 Gorra achatada
50 Armadura
51 Color de yegua
52 Actor James —
53 Actor Raul de —
54 Coyuntura
58 Letra en letra
59 Duque: fr.

SOLUCION ANTERIOR

L	A	S				A	I	R	E		C	R	I	C
O	S	E	N		O	R	D	E	N		A	U	R	A
A	C	U	A	R	T	E	L	A	R		M	I	M	E
S	O	L	T	A	R		E	T	E	R	I	Z	A	R
			I	Z	A	N		A	D	A	N			
	E	N	V	A	S	A			A	L	A	R	D	E
A	R	I	A	S		C	A	L	D	O		A	E	S
G	R	E	S		D	A	R	I	O		M	U	D	O
R	A	T		V	E	R	A	N		F	A	D	O	S
A	J	A	D	A	S				C	A	L	L	A	S
			A	R	E	L			E	M	E	S		
F	A	R	M	A	C	I	A		A	M	A	R	G	A
A	L	I	E		H	A	R	A	G	A	N	E	A	R
I	G	O	R		A	N	O	D	O		A	Z	O	R
L	A	S	O		R	A	S	A				O	N	E

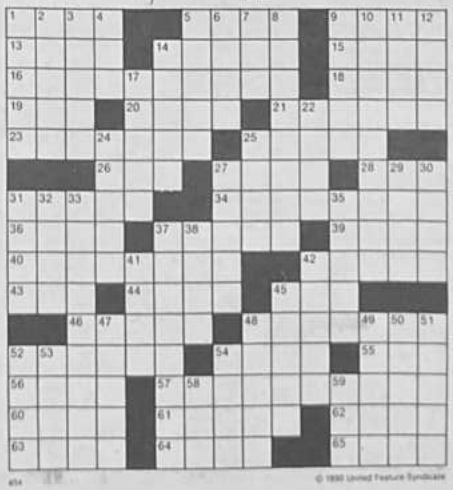

© 1980 United Feature Syndicate

Especial musical de "El Puma" en Canal 2

Regalo muy original, y seguramente también apreciado, ha preparado Canal 2 TSB para las madres en su semana. Se trata, nada más y nada menos, que un especial de José Luis Rodríguez "El Puma"; a ser presentado dentro del ciclo de "Grandes conciertos de TSB" programa que está en su hogar, los miércoles a las 22:55.

Para el popular cantante y actor venezolano la madre ha sido un tema permanente de inspiración. Al igual que para muchas otras figuras de la farándula desde luego. Sólo que en el caso de "El Puma" eso se ha traducido con particular e inigualable calidez en algunas canciones que aluden directamente al tema. No será ese empero el único motivo de atracción de un concierto que reúne los mayores éxitos y las piezas más recordadas de este personalísimo intérprete de la canción latina, consagrado incluso más allá de las fronteras de los países de habla hispana.

"Enlace" cambió de horario

Esta fue una semana de cambios en Canal 11, entre ellos está el nuevo horario para la revista informativa matinal "Enlace", uno de los esfuerzos realizados por el equipo de prensa de este canal , para llevar noticias y datos de interés, además de notas especiales y comentarios, a todos los canales que componen la "Red Uno".

A partir del lunes, "Enlace" va a las 7:30, después de la telenovela "Los ricos también lloran", que también adelanto su horario y es difundida a las 7:00. Cambiaron también las series que entran a formar parte de la franja de las 20:10; los lunes irá "Adderly", martes "Supermercado 99", miércoles "Lobo del aire", jueves "Quién manda a quién" y viernes "El auto fantástico".

EQUIPO DE PRENSA. Estos son algunos de los jóvenes integrantes del equipo de prensa de Canal 11, que día a día hacen posible la revista "Enlace". En la foto de archivo figura Cecilia Bayón, que fue reemplazada por Delina Otazú, ahora encargada de cubrir la información cultural.

Anton Bruckner en el 13

Hoy, a las 19:30, Canal 13 ofrecerá un espacio dedicado a la música culta, presentando una obra de Antonio Bruckner, titulada "Sinfonía Nº 4 en Mi bemol mayor" conocida también como "Romántica", escrita e interpretada, en 1894, por la Orquesta Sinfónica de Hamburgo.

Bruckner, nacido en Austria, en 1824, compone varias misas, motetes, sinfonías y un te deum, a sus 41 años. Su música está influenciada por la obra de Richard Wagner, es así que en 1856, se adhiere al concepto de "drama musical" de este célebre compositor. Hasta antes de componer, Anton Bruckner era organista y maestro de escuela; su éxito lo llevó a ser profesor del Conservatorio de Viena.

Murió en 1896, víctima de una profunda crisis nerviosa, en Viena, 13 años despues de que muriera Wagner.

Desarrollo de la TV de Alta Definición

AMSTERDAM, MAYO 22 (REUTER).- Los gigantes electrónicos holandés y francés Philips y Thomson anunciaron hoy que firmaron un acuerdo por 3.600 millones de dólares para cooperar en el desarrollo de la Televisión de Alta definición (TVAD).

Fabricantes de televisores de Europa, los Estados Unidos y Japón consideran la TVAD como su próxima gran oportunidad de introducir un producto nuevo y rentable a escala mundial mientras el mercado para los receptores convencionales de TV se aproxima al punto de saturación.

Analistas de la industria señalan que la TVAD, que ofrece una mucho mejor calidad de imagen, podrá representar un mercado de 25.000 millones de dólares en un lapso de 10 años.

Un portavoz de Philips dijo que el acuerdo con la empresa estatal francesa Thomson, el mayor productor mundial de receptores de televisión, fue anunciado en París por el ministro francés de Industria Roger Fauroux.

El acuerdo por cinco años precede a una reunión internacional en Dusseldorf este mes en la que los delegados tratarán de establecer una norma mundial uniforme para la TVAD.

Ni NV Philips Gloeilampenfabrieken ni Thomson SA publicaron comunicados sobre la operación pero el portavoz de Philips confirmó una versión recogida por el diario Financial Times de Londres en el sentido de que parte complementaria del proyecto Eureka de la Comunidad Europea para desarrollar el nuevo sistema de televisión.

Las acciones de Philips abrieron hoy 0.30 florines más alto, 33.80, antes de declinar a 33.6 en las primeras transacciones después del anuncio sobre la TVAD.

El Financial Times informa que el acuerdo entre Philips y Thomson cubre todo el desarrollo de la TVAD, incluyendo componentes, circuitos integrados, pantallas planas, equipos para estudio y los receptores.

Philips y Thomson anunciaron en enero una vinculación con la cadena de televisión estadounidense NBC y el Centro de Investigación David Sarnoff para desarrollar la TVAD para el mercado norteamericano.

La estrategia europea con miras a la TVAD contempla la introducción del sistema ofreciendo compatibilidad con los receptores existentes de televisión. La norma TVAD japonesa no tendrá esa compatibilidad.

tv programación del día

canal 2

06:30 Carta de ajuste
06:40 Primera Pregunta
08:40 El mundo empañado
09:10 Aca de los balcones
10:00 Cagney y Lacey
11:00 Galaxyporter
11:30 Abbot y Costello
12:00 Batman
12:30 Deportivo 2 Mundial
13:00 Perspectiva 2 Mundial
13:35 "Amor con amor se paga" Nov
14:25 Super agosto 86
15:10 Mujeres es...
15:45 Dada verde de Jacky
- Los pirapedrinos
- Pucha O.
- El super carito
18:00 Hora Walt Disney
19:00 Batman
19:20 Perspectiva CNN
19:30 Deportivo 2 Nacional
20:00 Perspectiva 2...
21:00 "Vale todo"
22:00 Ahí es Juan
22:55 Grandes conciertos José Luis Rodríguez
24:30 Carta de ajuste

canal 4

12:10 Carta de ajuste
12:20 Presentación RTP
12:30 Musical/Peste
12:45 Pro Deportivo Iraqui
13:00 Noti. RTP la, Ed.
13:40 "El pueblo de Uruguay"
14:25 Musical/Peste
14:45 Solo para gente
15:10 La casa valdivia
15:20 Delina, de la tierra
15:30 Manualidades
15:45 GLADE
16:00 Un Mas
16:30 Chespirito
17:00 Compacto cuatro
17:30 Tribuna del Pueblo
17:45 Enc. de deportes
18:30 Tribuna del pueblo
18:50 Guía cultural
19:00 "Bella romagia"
19:45 "Tribuna del pueblo
20:00 Noticiero central
20:30 Tribuna del Pueblo
20:45 "Flor y canela"
21:45 "María Moña"
22:23 Campeonato
22:35 Canasta en nuevo
23:30 Noticiero RTP
23:50 Pro Deportivo

canal 6

08:40 ECO Transmisión Vía Satélite
07:35 ECO Internacional
08:40 ECO Transmisión
09:10 Sec. Impresiones
10:00 Cuando llega el amor/R.
11:00 Salto de bellezas/ R.
11:30 Amanecer
12:30 24 horas meridiano
13:00 Tiempo deportivo
13:15 ECO Internacional
14:00 Chaparral Ochos/ R.
14:25 Chapulín colorado
14:45 Dibujos animados
15:30 Cuadrimotores
16:00 Mundo de colores
17:00 Triple rock
18:02 Chapulín colorado
24:00 Club 700
24:30 Centro de reunión

canal 7

18:30 Chaparral Ochos
19:00 Cuando llega el amor
19:45 "Guillermo"
20:15 Sabores en el aire
21:00 Rumbo a Halls 90
21:20 Tiempo deportivo
21:35 24 horas meridiano
22:00 "Tiempo y hoy"
22:55 Amanecer
24:00 Trasmisión ECO
24:30 Vía Satélite

canal 8

07:05 El Nal. Matinal
08:40 "Martha F."
09:40 La pequeña... casa de la pradera
10:30 Peyton
11:00 Sandybelle
11:40 Daniel Boone
12:20 Tom y Jerry
12:45 El Mundo del deportes
13:05 Cita en Italia
13:40 El Nacional Mediodía
14:00 Alondra
14:25 Peyton

canal 11

14:45 Sandybelle
15:45 Inmortal
16:00 Arch. de Teddy K.
16:15 Dibujos animados
17:15 La pequeña... casa de la pradera
18:15 Daniel Boone
19:00 Tres son compañía
19:45 Aventuras y misterios
20:00 Mundo clásico
20:30 El Nal. Central
21:00 "Impulsivamente Marta" Nov.
22:00 Cara y Nal (noticiero)
22:45 Tal Europa
22:55 "Rubí"
23:45 Mundialmente
24:00 El Nacional... de Mediodía

Canal 13

17:00 Heidi
17:30 Tiempo de compartir y mil
18:00 El mundo de la ciencia
18:15 El mundo de las herramientas maestros artesanos
19:30 El Cultural: Sinfonía Nº 4 cuarteto Brahms
20:00 CONVICCIÓN
20:45 Onda deportiva
21:15 Bonsai
21:45 Vía 13
22:00 Temario

HISTORIA DE JERUSALEM.- *La embajada de Israel y el IBC, ofrecen un curso sobre la historia de Jerusalén, todos los miércoles a las 19.00 horas en el auditorio del Instituto Nacional de Arqueología, ubicado en la calle* Tihuanacu 93.

FOTOGRAFIA.- Sabino Pinto presenta una muestra fotográfica, en la Galería Rojo, ubicada en la calle Belisario Salinas 508.

OLEOS.- René Noriega presenta una muestra pictórica desde el lunes 21, en el salón de exposiciones de la embajada de Argentina ubicada en el Prado.

ROBERTO VALCARCEL. Presenta una muestra de trabajos recientes en la Galería Arte Unico, ubicada en la calle Belisario Salinas 589.

TEATRO EN MOVIMIENTO.- Los días 22 y 23, la embajada de Francia, la Alianza Francesa y la Alcaldía auspiciarán la presentación del espectáculo "Theatre du mouvement". Teatro Municipal 19.30 horas.

EXPOSICION MULTI-MEDIA.- Muestra de trabajos de Franz Mon, Ferdinand Kriwet y Jochen Gerz, en el Museo Nacional de Arte, hasta el próximo día 25.

RUDY AYOROA.- Presenta una muestra pictórica en la Galería Emusa, ubicada en la Av. 16 de Julio 1607.

ARTE CONTEMPORANEO.- Ha sido abierta una exposición permanente de arte boliviano contemporáneo en el salón Arturo Borda de la Casa de la Cultura.

"LA SOCIEDAD EN QUE VIVIMOS" es el título de una muestra fotográfica que se presenta actualmente el Instituto Goethe en la planta baja de la Casa de la Cultura. La misma permanecerá abierta hasta el próximo día 25

LUIS RAMIRO BELTRAN y Carlos Suarez presentarán su libro "Bibliografía de Estudios en Comunicación en Bolivia" mañana a las 16.30 en el salón teatro Modesta Sanjinés de la Casa de la Cultura.

"VOLVER A EMPEZAR".- Hernán Solares Muñoz y Jesús Durán Bejarano ofrecerán un recital de música boliviana, mañana y el viernes, en el Socavón (Av. Arce 2172) a las 19:30 horas.

MAMANI-MAMANI.- El viernes se inaugura la exposición de este artista plástico, en la galería "Puerta del Sol" del La Paz Hotel, a las 19:30 horas.

LOS HIJOS DE SANCHEZ.- Bajo la dirección de Roger León, el próximo domingo 27, será estrenada esta obra teatral, a las 19:00 horas, en el Teatro Municipal.

RUMILLAJTA.- Los días 4 y 5 de junio ofrecerá recitales, en el Teatro Municipal, dando a conocer su nuevo repertorio. Las actuaciones comenzarán a las 19:30.

LUNES DE CINE.- La segunda parte de "Erase una vez en América", estará en la Casa de la Cultura, en funciones de matinee y tanda. Entrada 1 boliviano.

SILVIA PEÑALOZA.- Fue inaugurada la exposición de pinturas de esta artista, muestra que se exhibe en el Salón Cecilio Guzmán de Rojas (Calle Colón).

PRESENCIA 5 pared
TODOS LOS DOMINGOS

"LA SOCIEDAD EN QUE VIVIMOS", *muestra fotográfica que se presenta en la Casa de la Cultura. En la nota gráfica, "Vietnam" con su imagen poética.*

CERAMICA.- *En Casa de España continúa la muestra de cerámica decorada del artista Pedro Claure Hidalgo. Trabajos finos, vistosos, elegantes dentro de una concepción artística llamativa.*

ROBERTO VALCARCEL *otra exposición de pintura favorablemente comentada en círculos artísticos. Sus trabajos expuestos en Arte Unico son primicias del año y fueron realizados con esmaltes de Polyester Alkyd.*

ACTOR.- Carlos Mendieta tuvo una destacada actuación en la obra "La señorita de Tacna", de Mario Vargas Llosa.

Funerales del creador de "Muppets"

NUEVA YORK, 22 MAYO (EFE).- Unas 5.000 personas, entre ellas muchos niños, acudieron hoy a la catedral anglicana de Saint John The Divine, de esta ciudad, para dar el último adiós a Jim Henson, creador de los muñecos de "Sesame Street" y el "Muppet Show".

Henson falleció el pasado miércoles a la edad de 53 años en un hospital de Nueva York donde había ingresado la víspera con una neumonía que padecía desde hacía una semana.

Concierto de hoy

Sinfónica estrena tres obras

Tres obras del compositor boliviano Gerardo Yañez, serán estrenadas por la Orquesta Sinfónica Nacional que dirige Ramiro Soriano Arce, hoy y mañana, en conciertos a realizarse en el Auditorio del Banco Central de Bolivia, ambos a las 19.00 horas.

Las composiciones preparadas, fueron escritas por Yañez para ser interpretadas por Orquesta, Conjunto de Instrumentos nativos y Coro; la temática en la que se inspiraron está íntimamente relacionada con el sentimiento andino, sus títulos son: "Danza sagada", "Los Andes" (Meditación) y "Mágico Sur", está última concebida dentro de la música para ballet.

Participarán la Filarmónica "Los Andes", fundada y dirigida por Gerardo Yañez, que actualmente se encuentra trabajando en nuestra ciudad, luego de haber realizado estudios musicales en la Universidad de Berlín Occidental, y la Coral Nova.

El programa será completado con obras de Delius, Carl María von Weber y la Suite para Orquesta de Debussy. El concierto para fagot incluido en la segunda creación, estará a cargo del solista Boris Vasquez, quien realizó estudios en Berlín.

Ambas presentaciones cuentan con el auspicio del Instituto Boliviano de Cultura y Producciones CIMA.

Camilo José Cela afirma que sólo habrá 4 lenguas dentro de 200 años

PARIS, MAYO (EFE).- El escritor español y Premio Nóbel de Literatura en 1989, Camilo José Cela, vaticinó hoy que "llegará un tiempo, dentro de doscientos años, que en el mundo sólo habrá cuatro lenguas, que serán el inglés, el español, el chino y el árabe".

En una entrevista concedida a EFE en París, donde pronunció el lunes una conferencia sobre "la profesión de escritor" en la sede de la UNESCO, el famoso novelista afirmó que la implantación del idioma español en el mundo es "mucho más fuerte que el francés y va camino de serlo cada vez más".

SILVIA PEÑALOZA *inauguró una muestra en el salón Cecilio Guzmán de Rojas. En la fotografía su obra "Serenata". Exposición está auspiciada por el Sindicato de Trabajadores de la Prensa.*

Planificación cultural para salvar patrimonio artístico en Trinidad

TRINIDAD, 22 (PRESENCIA).- Un trabajo mancomunado entre el Instituto Boliviano de Cultura y la Corporación de Desarrollo del Beni tiende a salvar el patrimonio cultural y artístico del Beni, particularmente en lo que se refiere a Trinidad.

Con tal motivo llegó a Trinidad una comisión del IBC que efectuará el referido trabajo, y en una primera visita realizará dos objetivos fundamentales, un reconocimiento de toda el área de trabajo, incluyendo provincias; evaluar y diagnosticar la realidad de los objetivos anhelados.

Los arquitectos Nelson Mostacedo, Juan Carlos Jemio y Javier Beltrán, del Departamento de Patrimonio del Instituto Boliviano de Cultura, han visitado ya las poblaciones de San Ignacio, Loreto y han hecho un recorrido por Trinidad.

Se estableció la necesidad de efectuar una nueva visita a fin de establecer otros puntos importantes relacionados directamente con el objetivo que tienen determinado.

También se puede efectuar un inventario de todo el patrimonio beniano en todas sus dimensiones, que es bastante, según los primeros estudios efectuados en esta visita.

Por la documentación encontrada se ha constatado la existencia de material para que se pueda elaborar un gran trabajo. Los benianos, dicen, no le prestan la importancia debida y estarían desvaneciéndose los detalles de su mismo patrimonio, que dicho sea de paso tiene ribetes propios, que se diferencian notablemente de los detalles de la cultura cruceña. El Beni tiene sus propias características, destacaron en un breve informe ante CORDEBENI.

Feria artesanal se inició en Oruro

ORURO, 22 (PRESENCIA).- Con auspicio de la Asociación de Artesanos de Oruro y el Instituto Boliviano de la Pequeña Industria y Artesanía, hoy (ayer) fue inaugurada, la primera Feria Departamental de Artesanía, con la participación de 120 expositores, que presentaron trabajos en diferentes especialidades.

El acto se cumplió en el parque Manuel de Castro y Padilla, donde los participantes instalaran sus pabellones, exponiendo tejidos, telares, bordados, trabajos de peletería, porcelana, yeso y otras manualidades.

Participan en la feria expositores de las provincias Challapata, Huari, Avaroa y ocho grupos de proyectos autogestionarios que impulsa el Programa de Autodesarrollo Campesino (PAC), por intermedio de la Comunidad Económica Europea.

***EN LA LINEA SEGOVIANA.**- Tres guitarristas amenizan estos días el ambiente musical paceño: Eric Madriguera, norteamericano que dicta clases maestras en el Conservatorio de Música, el alemán Hucky Eichelmann que tuvo su recital en el Teatro Municipal y el español Félix Méndez que se presentó en el La Paz Hotel.*

Indios amazonas contra celebración del V Centenario

LIMA, MAYO (EFE).- Los indios asentados en la Amazonia invitaron hoy a los Gobiernos que participan en la celebración del V Centenario del Descubrimiento de América, a invertir el presupuesto de los actos en alimentación, salud y educación, en sus pueblos aborígenes.

Asimismo, señalaron que España, país organizador del encuentro de 1992, "debería reconocer que la conquista fue el inicio de la resistencia indígena popular".

Emilio Flagma, de la tribu colombiana, "Uitoto", representante de la Asociación Nacional Indígena de Colombia, dijo a EFE que "para nosotros (el V Centenario) no es una fiesta, es el inicio de una invasión".

Esta asociación participa en un encuentro convocado por la Coordinadora de las Organizaciones Indígenas de la Cuenca Amazónica (COICA), en la que están representadas también agrupaciones similares de Brasil, Bolivia, Ecuador y Perú.

El encuentro sobre asuntos indígenas, fue clausurado hoy en la ciudad amazónica de Iquitos, 1.500 kilómetros al noreste de Lima, y concluyó con la proclama de un pliego de intenciones.

Concurso internacional "Mi viaje de ensueños"

"Mi viaje de ensueños, es el tema del 5º Concurso Internacional de Pintura para Niños y Jóvenes hasta los 18 años en todo el mundo, al que convoca el Museo para Niños de Wuppertal, República Federal de Alemania.

¡No hay límites para la fantasía! ¿A dónde me gustaría viajar? ¿Al país de los cuentos de hadas? ¿A la luna? ¿A una isla llena de sol y de palmeras? ¿A las pirámides? ¿En qué me gustaría viajar? ¿En un barco de piratas? ¿En un cohete? ¿En una bañera de ruedas? ¿O... o... o...?

- Se invita cordialmente a participar a niños y jóvenes hasta los 18 años (clasificación de acuerdo a la edad). El tamaño de la obra deberá ser el reverso blanco de una tarjeta postal (lamentablemente no se pueden aceptar otros tamaños). Y se puede pintar, dibujar, colar... y... El Museo para Niños de Wuppertal está seguro que los jóvenes de todo el mundo tendrán muchísimas ideas.

- Nuevamente habrá premios. Todas estas tarjetas serán presentadas en una exposición especial en el Museo para Niños de Wuppertal.

- Ultima fecha para recibir estos trabajos: 31 de agosto de 1990.

- Envíen las tarjetas a:

Kindermuseum Wuppertal
Beyerstraße 1
D 5600 Suppertal 22
Rep. Federal de Alemania

Sello postal de plástico

WASHINGTON, 22 MAY (EFE).- El Servicio de Correos de Estados Unidos lanzo hoy el primer sello plástico de la historia de la filatelia, al que no hace falta humedecer para pegar, y que será vendido por primera vez a través de cajeros de bancos.

El sello, de un valor de 25 centavos de dólar y al que sólo hay que retirar un papel de su parte posterior para pegarlo, muestra una bandera de Estados Unidos abstracta y será vendido en cajeros automáticos de banco en Seattle (Washington)

***MUESTRA COLECTIVA** en la Casa de la Cultura donde exhibe el artista orureño Alberto Medina. Su obra "Pallet" recoge la actividad femenina en las minas.*

Conciertos en Tarija

TARIJA, 22 (PRESENCIA).- La casa de la Cultura de Tarija, ha establecido un programa de música clásica semanal que, bajo la denominación de "Octaviadas" está abierto al público en general.

La denominación de este programa es un homenaje a Octavio Campero Echazú, el gran poeta tarijeño, que recibía en su casa a todos los amantes de la buena música para disfrutarla y estudiarla.

Las "Octaviadas" se encuentran bajo la conducción de Carlos Torri, actual director de la Casa de la Cultura. En la primera sesión se difundió el Concierto Nº 21 para piano y orquesta de W.A. Mozart y "Serenata", ballet de P.I. Tchaikovski.

Se ha destacado este nuevo servicio prestado al desarrollo cultural y al cual la colectividad ha respondido con interés y con entusiasmo.

***RENE NORIEGA,** veterano en las artes plásticas, visita La Paz y presenta una exposición de óleos en la galería del Departamento de Prensa y Cultura de la embajada de la República Argentina. En el catálogo figuran 18 cuadros dentro de una característica muy personal del autor.*