Banco Nacional de Bolivia
BNB
El Banco más antiguo del país

Soviéticos aseguran que sus astronautas no están atrapados

Página siete

Sobreliquidez crea falta de dinero

Página cinco

Banco Nacional de Bolivia
BNB
El Banco más antiguo del país

BANCO CENTRAL DE BOLIVIA HEMEROTECA

PRESENCIA

MATUTINO FUNDADO EL 28 DE MARZO DE 1952
AÑO XXXIX- No 11.397- LA PAZ,BOLIVIA,LUNES 21 DE MAYO DE 1990- 32 PAGINAS- Bs 1.-

BANCO CENTRAL DE BOLIVIA HEMEROTECA

EN ESTA EDICIÓN

Obispo denuncia atropellos contra Iglesia en El Salvador

El obispo de San Salvador denunció diversos atropellos contra la Iglesia en ese país centroamericano (página 6).

San José goleó a Oriente

En otra jornada del fútbol profesional, San José goleó ayer 3-0 a Oriente, Bolívar superó 5-1 a Real Santa Cruz, el no- San Pedro venció a Blooming 4-2 y Strikers ganó 3-1 a Independiente Petrolero (PRESENCIA Deportiva).

E.UU. revelará cuánto pagó a Noriega

El gobierno norteamericano revelará cuánto ascendieron los honorarios del ex jefe del gobierno panameño, Manuel Antonio Noriega, por su trabajo al servicio de la CIA (página 6).

"Huelga de Libertad" en la cárcel

El presidente de los cooperativistas mineros que explotan oro, Vladimir Smith Enrique, declaró una "Huelga de libertad" en la cárcel de San Pedro, donde se encuentra recluido por deudas. Centenares de mineros auríferos se encuentran en condiciones difíciles para pagar sus deudas (página 4).

Frustración ciudadana por retraso en reformas

Hay preocupación en el izquierdista MIR, porque el retraso en la consideración de las reformas constitucionales en el Congreso origina frsutración ciudadana, dijo el diputado Luis Fernández Fajardo (página 5).

Periodistas piden a médicos atención gratuita a niños

Ante la difícil situación de los niños, el seminario "Periodismo y Supervivencia Infantil" pidió a los médicos atiendan gratuitamente a los niños indigentes y otros del país (página 5).

Rumanos eligen presidente a un ex comunista

El ex comunista Ion Iliescu obtuvo una contundente victoria en las primeras elecciones libres registradas en 53 años en Rumania (página 7).

Congreso de EE.UU. debate sobre ayuda a Bolivia

Los parlamentarios norteamericanos reanudan esta semana a debatir sobre la ayuda adicional a Bolivia y Perú para combatir el narcotráfico, por 45 millones de dólares (página 5).

Chile se esfuerza para que no se discuta el problema

Bolivia no presentó proyecto en OEA para tratar tema marítimo

"Los bolivianos pueden ser derrotados por una masiva abstención en un asunto en el que antes ejercían con facilidad presiones sobre Chile", sostiene una fuente diplomática en Washington

POR ARY MOLEON

WASHINGTON, 20 (AP).- El gobierno del presidente Patricio Aylwin hacía intensos esfuerzos para que la Asamblea General de la Organización de Estados Americanos (OEA) deje de lado su tradicional debate sobre la reclamación boliviana de una salida al mar, según se dijo hoy.

"Los bolivianos pueden ser derrotados por una masiva abstención en un asunto en el que antes ejercían con facilidad presiones sobre Chile", dijo un diplomático andino.

En ese sentido observó que la Cancillería Boliviana no presentó a la comisión preparatoria de la Asamblea, que se instalará el 4 de junio en Asunción del Paraguay, su tradicional proyecto señalando que la pérdida de su Litoral en la guerra con Chile de 1879 es un acto contrario a Carta de la OEA.

El artículo 20 dice que los países del continente "no reconocerán las adquisiciones territoriales, o las ventajas que se obtengan por la fuerza".

Los bolivianos pueden introducir aún el proyecto a la propia Asamblea, pero la falta de gestiones en la comisión preparatoria torna más difícil la resolución favorable del asunto en Asunción, se agrega.

Las fuentes dicen que el gobierno de Aylwin inició un intenso cabildeo para que la OEA deje de lado este decisivo asunto que ha venido debatiendo anualmente después de que el presidente Jaime Paz Zamora dejara de llevarlo a la atención presidente George Bush en su encuentro aquí a principios de mes.

"Si el asunto no tiene jerarquía para ser tratado en la cumbre para qué envolvernos a otros niveles", dijo el embajador andino.

Una evidencia más concreta de ese estado de ánimo, agregó, se tuvo la semana pasada aquí cuando el representante boliviano en la OEA, Mario Rolón Anaya quiso introducir la cuestión de la mediterraneidad en un pasaje sobre la integración en la Declaración de Asunción en que se trabaja.

Las fuentes dijeron que el embajador chileno Heraldo Muñoz sostuvo que el asunto no afectaba la integración económica como sostenía Rolón pues su país ha ofrecido a Bolivia todas las facilidades portuarias y de transporte que pudiera requerir el desarrollo de su comercio exterior.

Telefoto Reuter

Cierre de campaña

En medio de una dura batalla contra las mafias del narcotráfico, los candidatos colombianos finalizaron sus campañas, con vistas a las elecciones del domingo. En la fotografía, César Gaviria, postulado por el Partido Liberal, hace la señal de la victoria al clausurar su proselitismo. (Más información página 6).

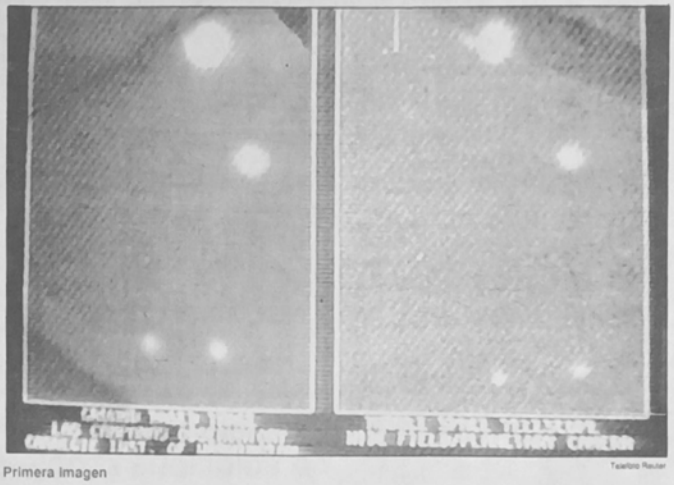

Telefoto Reuter

Primera imagen

A la derecha, la primera imagen recibida del telescopio espacial "Hubble", es comparada con una imagen tomada por un telescopio con base en la Tierra. La del espacio ha revelado una estrella doble donde la otra mostraba una estrella sola.

El "Huble" fotografía a 1.260 años luz

WASHINGTON, 20 (REUTER).- El telescopio espacial Hubble, superando sus contratiempos, envió hoy a Tierra sus primeras fotografías del espacio, brindando a los excitados científicos mejores fotos de las que esperaban.

La primera imagen, de un cúmulo de estrellas, a 1.260 años luz de distancia, reveló una estrella doble allí donde telescopios terrestres mostraban meramente un astro simple.

"Con lo recibido ya hemos podido aprender algo que no podíamos distinguir desde aquí", declaró James Westphal, responsable de uno de los instrumentos del telescopio.

La transmisión de hoy, apodada "Primera Luz", había sido programada como un ensayo de la capacidad de enfocar que posee el telescopio en órbita que costó 1.500 millones de dólares. No se preveía que ella marcara un jalón en la ciencia.

Los científicos ya tenían conocimiento de la estrella doble en la constelación de Carina, o Quilla de la nave, pero destacaron que con las fotos del Hubble es mucho más fácil detectarla.

Las exposiciones de un segundo y 30 segundos que se hicieron de la constelación astral fueron el doble de claras de lo que esperaban los científicos, y considerablemente más llenas de detalles que las imágenes captadas desde el observatorio Las Campanas, en Chile.

Presidentes andinos se reúnen desde mañana en Cuzco

Afianzamiento del acuerdo subregional y lucha antidroga, en la agenda

Los presidentes de Bolivia, Colombia, Ecuador, Perú y Venezuela, países integrantes del Pacto Andino, se reunirán mañana y el miércoles en Cuzco, Perú, donde acordarán el afianzamiento del pacto subregional y serán informados de los avances sobre la lucha contra el narcotráfico, según la Cancillería.

Jaime Paz Zamora, Virgilio Barco, Rodrigo Borja, Alan García y Carlos Andrés Pérez, se reunirán en medio de estrictas medidas de seguridad por la presencia del movimiento armado de "Sendero Luminoso", y suscribirán al término de su encuentro la "Declaración de Machu Picchu".

El presidente Jaime Paz Zamora deberá informar especialmente a sus colegas regionales el resultado de su reciente encuentro con el presidente George Bush, a quien reclamó por la lentitud con que se desarrollan los acuerdos de la reunión cumbre antidrogas de Cartagena, se dijo.

El encuentro que comienza mañana en el Cuzco, antigua capital del imperio incaico, es el cuarto que sostienen los presidentes andinos, que convinieron reunirse cada seis meses para fortalecer el proceso de integración regional. La próxima reunión se cumplirá en Bolivia.

El jefe de Estado boliviano y su par colombiano, Virgilio Barco, fueron designados como voceros del Grupo Andino en las reuniones sobre la estrategia de la lucha antidrogas y esa representación la ejercieron ya ante el gobierno norteamericano y la comunidad internacional.

El mandatario colombiano deberá también informar a los presidentes Alan García, del Perú; Rodrigo Borja, de Ecuador; Carlos Andrés Pérez, de Venezuela y Jaime Paz, sobre los resultados de su misión en el encuentro mundial realizado en Londres para reducir la demanda de drogas en los países industrializados.

Aunque el problema del narcotráfico afecta en mayor grado a Colombia, Perú y Bolivia, ecuatorianos y venezolanos están interesados en combatirlo en sus países, dijo la Cancillería que otorga a la próxima reunión una alta importancia.

Durante el encuentro de dos días, los presidentes del Pacto Andino suscribirán la "Declaración de Machu Picchu", preparada por los cancilleres de los cinco países, que se reunieron anticipadamente.

Juan Bosch reitera denuncias de fraude en República Dominicana

SANTO DOMINGO, 20 (EFE).- El candidato del Partido de la Liberación Dominicana (PLD), en las elecciones del pasado miércoles, Juan Bosch, reiteró que el Gobierno dominicano hizo fraude y afirmó hoy que el pueblo está obligado a tomar el camino de la lucha y el honor.

Ante miles de peledeistas congregados hoy en la sede del PLD, Bosch dijo que "empezamos a dar la batalla contra el fraude, primero en el terreno legal y luego la llevaremos al terreno que fuere necesario", ya que "nuestra decisión es defender la victoria del pueblo dominicano", agregó.

Añadió que el PLD aceptaría ser derrotado si se le venciera limpiamente, pero que no acepta que al pueblo se le imponga un Gobierno, que no ha elegido.

La Junta Central Electoral (JCE), suspendió el sábado el recuento de los votos cuando el presidente Joaquín Balaguer y su Partido Reformista Social Cristiano (PRSC), con sus cuatro partidos aliados le llevaban una ventaja a Bosch y su PLD con su aliado Unión Democrática de 18.227 sufragios.

Asimismo, en la Junta Central Electoral se dijo hoy a EFE, que el recuento de los votos podría reanudarse con la revisión de las actas, pero no se afirmó nada al respecto.

Bosch señaló que en un país donde el Gobierno patrocina un fraude no hay garantías para nadie, "ni siquiera para los mismos que hacen el fraude".

Chile y la Antártida

Por Hernando Armaza Pérez del Castillo

La Antártida fascinante continente con una extensión de catorce millones de kilómetros cuadrados; icebergs que al desprenderse de las "barreras" conforman anualmente un área de mil cuatrocientos cincuenta millones de metros cúbicos (cerca de la mitad del volumen de agua utilizado en todo el mundo); el noventa por ciento de masas de hielo del planeta, apoyadas en tierra firme o flotando, acumuladas por la caída de nieve en centenares de millones de años, con un espesor en torno de 2.5 Km; temperaturas anuales que tienen un promedio de menos 50 y 60 grados en el altiplano central, y de menos 10 a 20 grados en las costas ecuatoriales que pueden oscilar entre 22 m/s a 40 m/s y prolongarse por días e incluso por semanas.

Y en esos confines del planeta, la existencia de una flora y fauna de asombrosa belleza. No es, sin embargo, como intuirá el lector, por su belleza o por preservar el frágil sistema ecológico, ya afectado por el hueco en la capa de ozono, la contaminación de los mares y la presencia del hombre, que un puñado de países pugna por apoderarse del confinente, sino porque "es rico y vale muchos millones", como diría Abraham Konig.

La convergencia antártica constituye la barrera natural del área de reproducción del "Krill", donde se detectaron concentraciones de más de 2.000.000 toneladas en un espacio de 450 Km2; ciento veinte especies de peses óseos; siete especies de pingüinos y de cetáceos, algunas de estas últimas en peligro de extinción, etc. Por si fuera poco, existen grandes reservas de oro, estaño, cobre, hierro, níquel, titanio, cobalto y toda la gama de minerales conocidos. Además, el casquete antártico encierra más petróleo que todo el Medio Oriente, así como ingentes yacimientos gasíferos.

"La Moneda" se considera "heredera" de la concesión que, al parecer, hizo Carlos V al aventurero Pedro Sánchez de la Hoz, 280 años antes de que se descubra el continente blanco, la cual comprendía "del derecho de Magallanes al Polo Sur, incluso" al oeste del meridiano 40 grados W. De esa manera, el gobierno chileno resultaría "bona fide" gobernador de la Antártida. "En 1831, el primer presidente de la República (refiere el magnífico libro publicado por **GREENPEACE** "Antártide-Il vero volto del Settimo Continente, Ed. G. Mondadori), general Bernardo O'Higgins, con un acto de diplomacia internacional verdaderamente previsor, presentó una carta al gobierno inglés de la cual resultaba que en el territorio chileno" se extiende al menos hasta la latitud 65 grados S, existiendo incluso la posibilidad de considerarlo más amplio, hasta comprender el mismo Polo".

La primera base ballenera fue establecida por ese país en la Isla Decepción, en 1906; pero recién en 1940 reivindica los territorios comprendidos entre 53 W y 90 W. En los años 1947 y 1948 establece dos bases permanentes "Soberanía" y "Bernardo O'Higgins". Una tercera la construyó en 1951: Dieciocho años más tarde, Chile inauguró la base Presidente Frei Montalva, como centro meteorológico regional. En 1980, una pista aérea fue construida en la isla Rey Jorge, vecina al centro turístico "Villa de las Estrellas", sobre la cual aterrizan anualmente, en noviembre, C-130 de la aviación chilena. Actualmente, son cinco las bases en servicio, tres de las cuales operan todo el año.

Chile, consiguientemente, continúa su proceso de expansión geográfica, que en el caso antártico sólo una actitud firme de la comunidad internacional a favor de la internacionalización del Continente, o la superposición de reivindicaciones e intereses, podrá frenar. A la usurpación de islas, litorales bolviano y peruano, siguieron las 200 millas de zona económica exclusiva y las 350 millas de plataforma submarina alrededor de las islas de Pascua y Sala-Gómez, conforme a la Convención sobre el Derecho del Mar, que redujo el "patrimonio común de la humanidad" a su mínima expresión y, ahora, con el próximo fenecimiento del Tratado Antártico, que durante treinta años congeló las reivindicaciones territoriales, procurará dar la arremetida final al continente blanco.

Hernando Armaza Pérez del Castillo, es egresado de la Academia Diplomática y funcionario del Ministerio de Relaciones Exteriores.

El problema del litio no ha terminado

Por Abdón Berríos P.

Ya es de conocimiento general que el Lic. Jaime Paz Zamora determinó llamar a **Licitación Pública Internacional** para la explotación -ojalá también la industrialización- del salar de Uyuni.

Sin embargo, con esta determinación el problema no ha terminado, por ello es necesario hacer algunas puntualizaciones.

1. El contrato a firmarse era negativo para los intereses del país, pese a las afirmaciones contrarias de muchos dignatarios de Estado y de varios "Padres de la Patria" [?]?, aquí algunas razones:

1. Se pretendía violar, por una parte, la **Ley del 15 de febrero de 1985** (Llamar a licitación pública internacional) y por otra, el art. 134 de la Constitución Política del Estado (sólo el Estado puede tener monopolios).

2. El valor a entregarse no guardaba relación con la "inversión".

"Solo se ha concedido 200 millones de dólares americanos (285.000.000.000 dólares americanos) en reservas positivas (Ibid.)... frente a solamente 40 millones de dólares que invertirá LITHCO" (1).

Si dividimos el valor de las reservas positivas que se iban a entregar entre la "inversión" de la LITHCO veremos que por **cada dólar "invertido"** se pretendía entregar **siete mil ciento veinticinco dólares americanos** ($us. 7.125.00).

3. El contrato no especificaba otros minerales que existen en el salar de Uyuni, como lo afirman varios entendidos en la materia (borax, tirexita, cesio, oro, etc.), además que el litio saldría del país sólo como materia prima.

4. De acuerdo al diputado de CONDEPA, Gonzalo Ruiz Paz, al cabo de los 40 años nuestro país se "beneficiaría" con **mil quinientos millones de dólares** ($us. 1.500.000.000) mientras que la LITHCO con **veinticuatro mil millones de dólares** ($us. 24.000.000.000): o sea, por **cada dólar** que **"beneficiaría"** a Bolivia la LITHCO lo haría con **diez y seis** dólares.

5. Con estas simples operaciones aritméticas hemos visto que la LITHCO por cada dólar "invertido" recibiría en concesiones $us. 7.125 y por cada dólar que nos beneficiaría esta empresa lo haría con $US. 16, en otras palabras: ¡7.125 y 16 **veces más que los dueños del salar!!**

6. Entonces, ¿de qué ventajas para el país estábamos hablando?, ¿qué sociedad mixta se pretendía crear?

En todo país, sea cual fuese su sistema político, se crean sociedades mixtas; los unos ponen su dinero y tecnología, los otros sus conocimientos o como nosotros nuestras materias primas, de todos modos deberá haber una ganancia **equitativa**.

En el caso que nos toca analizar, Bolivia deberá colocar su patrimonio (salar de Uyuni) y la empresa transnacional el dinero y tecnología de tal suerte que a ambos nos correspondan ganancias similares; sin embargo con el contrato no sucedía así.

Bajo cualquier **ley** (moral, divina, financiera, o la ley que se desee) el Estado boliviano debería y deberá ser el **socio mayoritario**, por cuanto la base de la sociedad habrá de ser nuestro litio.

7. En este contexto, con ese contrato, nuevamente iba a repetirse la amarga historia: **Bolivia no significa nada** para los países ricos y sus transnacionales... "Para el mundo, en efecto, Bolivia no existía ni existió después: el saqueo de la plata y, posteriormente, el despojo del estaño no ha sido más que el ejercicio de un derecho natural de los países ricos" (2).

Este **derecho natural** se evidencia con la división internacional del trabajo, a través del cual siempre somos los países pobres los que entregamos, injustamente y a precios bajos, nuestras materias primas, para que los países ricos elaboren bienes de consumo y nos los vendan caros.

8. Hasta resulta ocioso indicar las propiedades que posee el litio, favorable para la industria aeronáutica, textil, eléctrica y nuclear; especialmente debemos referirnos a su potencialidad de generar energía lo cual hace que se constituya en "...la única alternativa tecnológica de la humanidad para afrontar la crisis energética... en el próximo milenio". (3).

9. Pero, ¿a qué nos llevan a todas estas puntualizaciones?, sino es para percibir el **trasfondo** de la intención: **almacenar la mayor cantidad de litio** y así -en el siguiente siglo- tener el control del mercado y de su industrialización. ¿Acaso no ha sucedido lo mismo con nuestro estaño en la década de los años cuarenta, en la segunda guerra mundial?

Entonces, aquí está uno de los principales motivos -si no el principal- del por qué la LITHCO buscaba el contrato directo; por ello sólo se busca la explotación y no la industrialización.

La historia de América Latina nos ha demostrado que, principalmente, los EE.UU. para conseguir este objetivo utilizó y utilizará todos los medios que estén a su alcance, desde los más sutiles como la compra de conciencias de los nativos "verde patrias", hasta -al es necesario- digitar un golpe de Estado o peor aún propiciar una guerra entre países vecinos.

Estas afirmaciones no son aventuradas; dos ejemplos: 1964 golpe de Estado en el Brasil contra João Goulart, digitado por la **Hanna Mining Co.**, y, la guerra del Chaco, entre Paraguay y Bolivia.

11. Por todo lo expuesto, el problema **del litio no ha terminado**, más al contrario ha empezado y precisamente con la experiencia del pueblo potosino y la determinación presidencial, que estamos a tiempo de poner las condiciones más favorables para el país a cualquier transnacional que se presente a la **Licitación Pública Internacional**.

Si no se actúa con cautela y patriotismo nuestra derrota será tan grande -o mucho más- que la pérdida de nuestro **Litoral**; ojalá en el Siglo XXI, como decía una dirigente uyuenese, nuestros hijos no tengan que decir **¡¡el salar de Uyuni es nuestro, recuperarlo es un deber!!**

CITAS (1) PERIODICO HOY, Responsabilidad del Congreso en la entrega del Litio, La Paz-Bolivia, 22-4-90, P.2 (Editorial).

(2) GALEANO, Eduardo. Las venas abiertas de América Latina Ed. Siglo XXI, México, 1979. (23 edición), (p. 230).

(3) ROSSO MENDIETA, Guillermo. El Salar de Uyuni (citado en matutino PRESENCIA, La Paz-Bolivia, 21-4-90, p-2).

Abdón Berríos P. es periodista y director de la carrera de Comunicación de la Universidad Nacional de Siglo XX.

Los ejércitos democráticos

Por Julio César Cayo

Bombardeos sorpresivos. Armas de rayos laser. Aviones invisibles al radar. Y tropas en cantidad de tres a uno fueron, entre otras cosas, los factores determinantes que hicieron crujir la columna vertebral de las Fuerzas Armadas de Panamá, hasta, finalmente, partirla en pedazos. Hoy por hoy, a más de cuatro meses de la impune invasión norteamericana al país del itsmo, no existen fuerzas armadas en Panamá, salvo aquellas que llevan la etiqueta de U.S. ARMY.

Ahora bien, ¿acaso en estos días podemos asegurar que, luego de la experiencia de Panamá, terminaron las invasiones estadounidenses? ¿Nunca más existirá otra agresión bélica a ningún país latinoamericano?

Quienes apuesten a asegurar que jamás veremos otra invasión norteamericana, corren serios riesgos de quedar mal parados ante ellos mismos. Las provocadoras maniobras militares cerca a Cuba; los tentadores 100.000 dólares entregados para jugar con la soberanía mexicana; los casi dos mil millones de dólares que gasta de su presupuesto al día! (suma que en tres días pagaría nuestra deuda externa); el proyecto del ignominioso cerco al archipiélago del Caribe; y el nuevo presupuesto a aprobarse entregado al congreso americano para defender a los EE.UU. de un posible ¡bombardeo latinoamericano!, son muestras de que algunos miembros de la Casa Blanca deliran con que sus enemigos vienen ya no del Este, sino del Sur. Pero, seamos realistas. ¿Acaso algún país latinoamericano estaría en condiciones de solventar una guerra en estos difíciles tiempos? ¿No es acaso la economía el nervio principal de la guerra? ¿Guerra? ¿Guerra contra el país que tiene satélites asesinos apuntando a la Tierra?

América Latina, con sus diversas entidades y culturas, siempre ha sido un continente de paz y esperanza. No en vano se declaró a sí misma como zona prohibida a las bombas nucleares. América Latina siempre ha aceptado la convivencia de razas y costumbres desde la época de la colonia. Y, además, siempre ha sabido perdonar todos los ultrajes que se le hizo. Por todo eso, no creo que exista error más craso que considerar a nuestro continente de habla hispano-portuguesa como un posible enemigo. América Latina jamás será enemigo de nadie. La paz siempre ha sido y será su pan del día. Nuestro continente, con toda la carga de pobreza que lleva a las espaldas, nunca dejo de alabar los progresos científicos (de multimillonarios costos) que la nación del norte consiguió.

Así pues, ¿cómo considera a alguien que ofrece la mano un posible enemigo?

Ciertamente, dentro la Casa Blanca existen políticos pro y anti-latinoamericanos. Esperemos que los primeros, los pro-latinoamericanos, en quienes depositamos nuestra confianza, influyan en los otros para que dejen de yan en los otros para que dejen de vernos como posibles enemigos.

La educación y la panza

Por Manuel Vargas

Aunque ustedes no me crean, queridos compatriotas, esta vez no voy a hacer críticas ni burlas a nadie, no me voy a quejar ni intentar destruir sueños ni buenas costumbres. Por la positiva, ésta es más bien una modesta proposición que puede caber dentro de las reformas que se vienen planeando en el Ministerio de Educación. Y esto, como dirían los técnicos, entraría en el rubro del curriculum. No, no voy a proponer que se estudie el Manifiesto Comunista ni Mi Lucha; tampoco asuntos más teóricos ni ideológicos. Esta nueva materia que propongo no se refiere a contactos del tercer tipo ni al idioma servocroata; ni siquiera comunicación, que estaría más en la onda. La nueva materia que propongo, simplemente se llama salud y nutriplemente se llama salud y nutrición, porque, como dijo un tal ciún, porque, como dijo un tal RIUS, primero es la panza. Nos explicamos, antes de que nos llueven peros y sonrisas.

Cuando digo salud y nutrición, no me refiero a doctores ni enfermeras enarbolando jeringas; no hablo de reparto de aspirinas ni de construcción de postas sanitarias. No se trata de la materia "Higiene" que yo llevaba en la escuela, ni de "labores de casa" (sólo para niñas); tampoco de recetas de doña Petrona ni de cómo aderezar postres y bocadillos.

Me dirán que este sería un tema "especializado", o para un curso extra, y que no se puede comparar con "ciencias de la naturaleza" o "matemáticas", que sí son materias importantes, o "difíciles" como dicen para señalar su seriedad. Sin embargo, siempre se ha criticado (ya cal en la crítica, no puedo con mi genio) que la actual educación formal poco o nada tiene que ver con nuestra vida. ¿Salud y educación, en cambio, no es precisamente vida? ¿Cuántos de nosotros sabemos, por ejemplo, lo dañino que es el azúcar industrializada, y que al pan blanco le han robado lo mejor de sus nutrientes para engordar chanchos y pollos? ¿Sabía usted que el arroz que comemos, sea nacional o americano, ha sido previamente pulido y por lo tanto igualmente le han quitado su parte alimenticia? ¿Sabía que existe un arroz integral? Pues yo, gracias a la educación que recibí, recién me enteré a los treinta y cinco años de estas novedades.

¿Sabía usted cuánto de carne comían los incas y cómo era le sistema de caza que empleaban? ¿Sabía cuál era su alimento básico, que los mantenía más sanos que la población boliviana actual? ¿Y que la carne como base de la alimentación simplemente es una copia europea que inconscientemente -y para mal de nuestra salud- seguimos? Si usted ve todos los manuales sobre nutrición, populares inclusive, siempre nos hablan de la carne como pre nos hablan de la carne como pre no ideal para la salud, y que si no la tenemos, es una meta a alcanzar, y que solamente los ricos comen bien. Lo cual también es falso porque los ricos no saben comer sino una serie de grasas, pastas y dulzuras industrializadas que sirven para hinchar y dar que, lentamente, envenenan. Pero nosotros los pobres -vamos a suponer que lo somos- seguimos flándonos en ellos como el ideal a alcanzar, y despreciamos, o desconocemos, lo que tenemos que es lo mejor y más saludable.

¿En lugar de refrescos en botella por qué no se toma agua que es más barata y saludable? (Porque nos han condicionado los comerciantes). ¿Por qué no un plato en lugar de dulces?, ¿naranjas en lugar de biscochos? ¿Cualquier fruta en lugar de fritangas y demás venenos que se ofrecen en los propios colegios? ¿Por que nos gusta el nuevo ba[illegible] esponjoso, vacío, [illegible] lugar del nuevo, [illegible] propio rostro? ¿Cómo [illegible] taban nuestros abu[illegible] lo hacemos [illegible] nos? ¿Cómo se pu[illegible] o desarrollar las fa[illegible] mentación de cada [illegible] da zona de Bolivia? [illegible] garemos a uniformar [illegible] sueño del super m[illegible] ral que tienen como [illegible] más respetables?

Ah, cuánto de u[illegible] que conocer para po[illegible] ra cuándo la vamos [illegible] nuestra pobre pen[illegible] do ya no haya re[illegible] vamos a aprender [illegible] las artes al primero [illegible] vivir? Pero, me dirá[illegible] función de la educa[illegible] entendemos a la edu[illegible] libros de memoria, [illegible] tras tanto, priva la p[illegible] que siguen los negocios.

Y todavía no he[illegible] de la medicina tradi[illegible] nología apropiada [illegible] vación del medio a[illegible] tienen que ver tanto [illegible] da y la salud, más [illegible] mente. Todavía no [illegible] tendrá que promo[illegible] estas cosas, ya que [illegible] doctores ni dietis[illegible] sino de algo más se[illegible] diano, que si la escu[illegible] me, habrá que esperar [illegible] ración de gente m[illegible] que nosotros, si es q[illegible] ración todavía tenemos [illegible] te gran negocio del [illegible] interplanetarios, con[illegible] sumidores de jugo[illegible] demás menesteres [illegible] pude con mi genio.

Manuel Vargas, es es[illegible]

Licitación del litio no soluciona problemas

Por Rafael Puente

La sorpresiva decisión presidencial de convocar a licitación para la explotación del litio, y que parece solucionar el malestar nacional causado por quienes quisieron repetir con el salar de Uyuni la historia de nuestro Cerro Rico, de nuestras salitreras y nuestros bosques madereros, esconde los verdaderos temas de discusión, entre los cuales no ocupa el primer lugar la famosa licitación.

EL INEVITABLE DESENFOQUE DEL PROBLEMA.

Al haberse saltado en las negociaciones con la LITHCO la ley de 15 de febrero de 1985 (una ley de contenido patriótico que resulta incómoda para la vocación especulativa de quienes ven en nuestros recursos naturales una simple mercadería) era inevitable que surgiera una defensa del elemento burlado: la licitación internacional. La oposición generalizada al contrato con LITHCO se hace fuerte en este aspecto legal y obtiene la resolución presidencial que precisamente se concentra en este reclamo.

Resolución pero no solución. Porque nunca las formas legales constituyen el fondo de la cuestión (cosa difícil de asimilar para la mentalidad legalista en que ha sido educada la ciudadanía boliviana). Por el contrario, el aspecto legal debe subordinarse a los intereses de la nación y de las personas. La ley está al servicio del hombre y no al revés.

Por tanto, cabe pensar en la posibilidad de un contrato directo que sirva al país mejor que una licitación. Cabe pensar. En tal caso sería responsabilidad del Poder Legislativo allanar el camino para que el Ejecutivo haga ese contrato sin convocar a licitación.

Específicamente, en el caso del controvertido contrato con LITHCO, el gobierno tenía buenas razones para obviar la licitación, razones que todavía son válidas y que no podemos ignorar ingenuamente : al estar saturado el mercado mundial, era necesario pensar en una compañía que, por una parte, tuviera una cuota amplia en ese mercado y, por otra parte, tuviera interés en cubrir su cuota con nuestro litio y no con el que actualmente obtiene -a costos mucho más elevados- de los yacimientos pegmatíticos de Bessemer City (EE.UU). Es decir, el interlocutor más adecuado para nosotros parecía ser nomás la LITHCO...

Por otro lado, una licitación internacional podría ser ganada fácilmente por la otra gran trasnacional del litio (y rival de la LITHCO), la FOOTE, que opera desde 1974 en el vecino salar de Atacama. ¿Con qué intención? No la de colocar nuestro litio en el mercado -le resultaría más caro que el de Atacama- sino la de evitar que lo haga el LITHCO, [illegible] neutralizar la pren[illegible] a partir de las salmu[illegible] nas.

Tal sigue siendo [illegible] que acecha a la futura [illegible] al que debemos es[illegible] dos y perspicaces.

LICITACION Y E[illegible] NACIONAL

No olvidemos ade[illegible] lorosa y repetida [illegible] nuestra historia tod[illegible] taciones no garanti[illegible] las pequeñas licitac[illegible] rias que se hacen e[illegible] ciones del Estado p[illegible] ción de papel o de [illegible] suelen servir para [illegible] comisiones, más o [illegible] sas) ni las grandes [illegible] del Estado: ¿no fue a[illegible] que se adjudicó la ad[illegible] to? ¿y la carretera C[illegible] Chimoré? ¿y el ma[illegible] Yapacaní? ¿y todos [illegible] negociados de obras [illegible] constructoras a cos[illegible] y del pueblo boliviano?

No, la licitación [illegible] te y debemos defen[illegible] constituye mucho [illegible] tral. No seamos ingen[illegible] galistas.

Rafael Puente es d[illegible] gente del Eje de Conve[illegible]

PRESENCIA

...ario Fundado por ...ilar Cajías K. el ...de Marzo de 1952

Directora
Ana María Romero de Campero
Subdirectores
Carlos Ossin Amatller - Mario Maldonado Viscarra

La Paz, Bolivia, lunes 21 de mayo de 1990

...na marcha por la vida

...de mujeres de toda condición social, ...pos de colores y portando ramilletes de ...s, protagonizaron el viernes pasado, en el ...ro central de Bogotá, una marcha "pa...ar la muerte y sembrar la vida".

...a manifestación participaron las viudas, ...s e hijas de los líderes políticos que fue...sinados recientemente: los candidatos ...idenciales Luis Galán del gobernante Par...do Liberal, Bernardo Jaramillo de la Izquier...da y Carlos Pizarro del M-19.

...to, que se alzó como una ratificación ...colectiva de paz que anima al pueblo co...biano, tendría que conmover la conciencia ...nes consideran que la eliminación física ...ca vía de imponer sus ideas.

...violencia que sacude a ese país andino ha ...ado a las más sórdidas pesadillas, al ...que el presidente Virgilio Barco la ha ...ado, por su crudeza, con los excesos ...mo.

...Pizarro, uno de los líderes asesinados ...ente, había dedicado los mejores ...s de su juventud a la lucha guerrillera. Sin ...go, hace un par de meses decidió entre...r las armas y volver a la civilidad, en el en...de que el bien más preciado para los ...anos es la paz.

...trágico fin nos muestra cuán difícil es ...r el círculo vicioso de la violencia des...e había sembrado. En criterio de poli...colombianos, Pizarro tenía los días conta...s, llevaba el peso de muchas muertes ...espalda. Terrible veredicto que demues...ausencia de ese don divino que es el per...

...rcha de las mujeres colombianas pre...tendió mostrar todo lo contrario. En lugar de clamar justicia para sus muertos, se han dado a la tarea de proclamar que la paz es posible, que están dispuestas a vencer a ese sino que parece tener condenado a los pobladores de su nación al exterminio selectivo, sea por razones políticas o por causa del narcotráfico.

En este sentido, fueron expresivas las palabras de doña Cecilia Sarmiento de Galán, madre de uno de los políticos cuyo asesinato se perpetró ante las cámaras de televisión y que miles de latinoamericanos pudimos espectar azorados en nuestros hogares. Ella dijo que era necesario luchar para que los colombianos, hombres y mujeres, puedan "volver a morir de viejos".

Semejante plegaria, pues no otra cosa es la invocación de esta madre atribulada, tendría que calar hondo en Colombia y en otras naciones hermanas, como Perú o El Salvador, a las que vemos asoladas por la violencia.

Será bueno también que nuestros gobernantes la tengan en cuenta, antes de involucrar al país en esquemas que se apoyen en la sublimación de la fuerza, cualesquiera sea su pretexto.

Hay que recordar que, en su preocupación por desterrar la violencia de su geografía, las autoridades colombianas decidieron prohibir la fabricación o importación de juguetes de tipo bélico, así como la exhibición de filmes y seriales de televisión que, con su nociva influencia, podrían alentar en ellos una visión distorsionada de la vida.

El drama que sacude a Colombia debe servirnos para preservar la convivencia pacífica que disfrutamos los bolivianos.

...acción de capitales

Gastón Diez de Medina G.

...de atracción al capital ...tranjero de la reactivación. ...ay comentado en diver...s políticas del país, es...ente porque ha sido parte ...ogía de misiones nacio...pondas en la idea de las ...y posibilidades que ofrece ...l capital extranjero, sin ...s hasta ahora positivos, ...ctor que se está en camino ...ción.

...es pensar que el posible ...o dispone de dinero y ...que su capital genere ...s en proyectos de la más ...bilidad posible, para lo ...ayora recibir ofertas de ...

...lograr esta finalidad, el Es...boliviano debería disponer ...cartera de proyectos lo...ctores del estudio espe...s, los cuales podrían estar ...s en diversas partes del ...l nacional.

...ementación de estos proyec...ría hacerse a través de lici...s públicas entre las firmas ...ultoras nacionales: tam...ender a la actualización ...ios que ya fueron elabo...rados.

Como ejemplo, entre algunos de los proyectos posibles tendríamos los de carácter turísticos, cría y reproducción de auquénidos, exportación de muebles de fino acabado, exportación de objetos de plata, ganadería: Mejora, reproducción, exportación y agroindustria de los derivados de la carne, leche y cueros. También diversos proyectos agroindustriales.

Muchos otros serían posibles en base a recomendaciones de cada uno de los departamentos del país. Así, el inversor podrá conocer el capital necesario a invertir y la rentabilidad en el proyecto que elija.

Como contraparte, nuestra exigencia podrá ser la utilización de mano de obra nacional y la generación de los recursos impositivos u otros que la ley señala. Es de interés el considerar que, como nosotros no disponemos del capital necesario para llegar al camino de la reactivación, solamente debemos esperar que la inyección del capital externo nos permita su plasmación.

De esa manera, podremos tener mayores fuentes de trabajo y generación de ingresos tanto para los que trabajen directamente, como para los que lo hagan indirectamente, atendiendo las necesidades que surjan del desarrollo del proyecto.

La erogación en la preparación de los proyectos podrá ser recuperada el momento de la firma del contrato de adjudicación, regido en condiciones de mutuo beneficio.

También se podría incluir la oferta de empresas que el Estado quiere transferir al sector privado, con estudio de sus mejores posibilidades de ampliación del mercado interno y para la exportación, dentro de marcos de adecuada operación comercial, evitando que las mismas sean entregadas en condiciones impropias y contrarias a los intereses del Estado boliviano.

Gastón Diez de Medina G. es gerente de Comercialización de la Compañía Farmacéutica Boliviana (COFARBOL).

...as bíblicas
...Espíritu de la Verdad

...ando venga el Defensor que ...enviar, y que vendrá del ...y dará pruebas en mi fa...el Espíritu de la Verdad y ...lar del Padre. Y ustedes ...hablarán en mi favor, ya ...ado conmigo desde el ...

...mano les digo estas ...ra que no se acobarden. ...s los expulsarán de sus ...bos. Más aún, viene la ...que cualquiera que los ...será estar sirviendo a ...Dios quiere decir solamente ...ocurre al Padre ni a mí.

...mismo se lo digo para ...ando llegue la hora recuer...se lo había dicho. No se ...he dicho al principio por...ada con ustedes. Pero ...voy al que me envió y ...de ustedes me pregunte ...a mí, pero solamente con ...me voy, tienen el corazón ...de tristeza.

...embal, les conviene que yo ...a, porque si no me voy, el ...no vendrá a ustedes. ...me voy, le mandaré. ...el vengo, rebatirá las ...del mundo, demos...ción es pecador, quien es ...y quien es condenado. ...16.6.

A mano alzada

Por Rulo Valdez

Balcón del Vaticano

Por Fr. Pedro de Anasagasti O.F.M.

Asombrosa Biblioteca Vaticana

El pasado presente

Asombroso edificio, del más puro renacimiento, trabajado con mimo por quienes convirtieron el Vaticano en uno de los más monumentales y artísticos de todos los tiempos. En un ambiente sereno, acogedor, soñador, se ubica la biblioteca de los Papas: inmenso edificio de altos techos, auténticos templos de la ciencia. Sobre los dos pisos de libros, los techos y los frisos ebrios de color y de creaciones de artistas delicados.

Asombroso su contenido. Más de dos millones de libros de todas las latitudes y en todas las lenguas conocidas. Todas las literatas, todos los movimientos literarios y religiosos, todos los autores de alguna significación, todas las naciones y regiones, están representados con profusión.

Asombrosa su colección de manuscritos, superior a los 140.000 ejemplares, la mayoría de únicos ejemplares en el mundo. Manuscritos sencillos cuyo valor es su contenido literal o porque no se hallan copias en el mundo, o porque su autor fue un gigante del espíritu, o porque se trata de manuscritos ricamente ornados en sus márgenes o en sus cabeceras, o famosos por sus encuadernaciones que son auténticas miniaturas admirables.

Asombroso el ambiente, donde no se permite ni el rumoreo de un abejorro. El silencio es condición incuestionable para el recogimiento que requiere toda investigación. Acá es una tradición de siglos el hecho de que haya probablemente unos doscientos de estudiosos simultáneamente y solamente se note el misterioso diálogo de los libros con el lector.

Asombrosas las familias de incunables (editados antes del año 1.500), obras certeras de la época de balbuceo de la imprenta, y cuya antigüedad y valor histórico pasman a quien pueda siquiera correr su abultado catálogo.

Orden y armonía

Asombroso el orden en la biblioteca ingente. Cada libro posee su ficha de identidad. Puede ser hallado rápidamente y entregado al estudioso que lo desee. Siempre son investigadores avalados por las universidades o por instituciones de prestigio escolar que salen garantes del individuo que acuda a la biblioteca.

Asombrosa la adaptación a los sistemas más modernos de catalogación y examen. Desde todas las partes del mundo se podrá saber qué libros existen en dicha biblioteca, y cuáles sólo en esa biblioteca vaticana y no en ninguna otra. Una técnica también asombrosa permitirá en breve consultar los libros mismos a distancia. En cuanto a su transporte, las fotocopias deseadas podrán ser enviadas inmediatamente al historiador a través del sistema "fax".

Todos admiran la maestría y la entrega del bibliotecario vaticano principal. Es un dominico irlandés, Leonard E. Boyle, uno de los más prestigiosos especialistas en los secretos de las bibliotecas, y que ha hecho posible el que la Vaticana se sitúe en la vanguardia de todas las instituciones similares del mundo. Funciona mañana y tarde, a fin de que se de oportunidad de aprovechar sus tesoros únicos a quienes lleguen con poco tiempo y lo deben aprovechar al máximo.

Con la Radio Vaticano, el diario "L' Osservatore Romano" y diversas instituciones de ciencia y cultura, la Biblioteca Vaticana es un servicio de samaritano piadoso, ahora no en las heridas físicas, sino en los huecos más temibles de la mente. Al hablar de sus gastos de conservación y modernización, y citar irónicamente el "negocio" que realiza la Santa Sede con su biblioteca, Boyle irónico responde: "La biblioteca es un puro servicio, sin sombra alguna de negocio". Es indudable que ha de costar mucha plata al Vaticano este servicio a la cultura mundial: basta visitar diligentemente los recintos de la biblioteca para poder suponerlo.

Conozco personas con carnet de estudio en la biblioteca que sólo acuden a los manuscritos para saborearlos detenida y tercamente: para ellos, la biblioteca es sólo un museo que conserva la paciencia, la armonía y la belleza del lento trabajo de los monjes medievales.

Vegetación en el altiplano

Por Tomás Guillermo Elío

Por su ubicación geográfica entre los cinturones subtropical y temperado sur, el altiplano boliviano debiera ser vegetado. Su situación a más de tres mil metros sobre el nivel del mar determina un clima frío, seco, enrarecido y, consecuentemente, tierra árida que limita las posibilidades de vegetación permanente. Las montañas circundantes provocan vientos que no sólo secan el ambiente y enfrían la tierra predominantemente dura para el cultivo de alimentos y pastos.

Sin embargo de estos factores adversos, la población boliviana ha tendido a concentrarse en el altiplano, cuya densidad es la mayor del país siendo tradicionalmente campesina que cultiva papas, quinua, cebada y otros tubérculos de consumo local. El cultivo de estos alimentos depende del tiempo de lluvias cuya mayor precipitación es entre noviembre y febrero. Estas limitaciones son causa de la pobreza y desnutrición de la mayoría de la población altiplánica. La desnutrición es endémica y está agravada por el hábito del campesino de masear coca, alucinógeno que milita el hambre, la fatiga y la creatividad y ocasiona daños cerebrales irreversibles que cohiben la formación empresarial que demanda iniciativa, imaginación, espíritu de innovación cuya escasez es responsable del subdesarrollo.

"Dada la naturaleza humana, esencialmente progresista no es admisible que el subdesarrollo obedezca a una actitud mental negativa, pero es innegable que factores adversos de orden geográfico, étnico, histórico, económico, combinados frenan la voluntad, desalientan y desmoralizan y, por ende, estancan el proceso de desarrollo de hombres y pueblos" (**Objetivos y proyecciones del Acuerdo Subregional Andino**, T.G. Elío). Esta definición es particularmente aplicable a la persona altiplánica, que desde hace siglos se debate en la pobreza absoluta.

El Ing. agrónomo Felipe Hartman Lurio, que trabajó algunos años en el altiplano, expone en **invernaderos y ambientes atemperados** sus experiencias sobre la construcción y explotación de carpas solares e invernaderos que, dice, "han comenzado a proliferar en el altiplano y las cabeceras de valle adyacentes, como forma de contrarrestar las condiciones climáticas y arrancar a la tierra nuevos productos", principalmente hortalizas ausentes de la dieta del campesino.

El libro de Hartman revela que las condiciones de luz y calor solar pueden aprovecharse en la construcción de invernaderos y ambientes atemperados con técnicas y materiales sencillos. El autor enfatiza, sin embargo, el riego como esencial para el crecimiento y desarrollo de plantas pues, el agua transporta minerales y nutrientes del suelo a las hojas y es materia prima para la producción de alimentos. Debido a la condición árida del terreno no pueden prosperar la agricultura ni la ganadería y menos aún recursos forestales, excepto a orillas del lago Titicaca y de corrientes de agua fluvial, donde prevalece un grado de humedad que favorece las faenas agropecuarias del campesino.

Estos antecedentes hacen imprescindible la acción del Estado que debiera promover la perforación de pozos de los que pueda extraerse aguas subterráneas con molinos de viento. Así podría aprovecharse el sol, el agua, el viento. El hecho de que el altiplano está rodeado de montañas de nieves eternas autoriza a sostener que existen corrientes de agua subterránea que garantizarían riego en condiciones económicas accesibles al campesino altiplánico. Con agua, se puede activar la vegetación creando un microclima que atraería lluvias y dotaría al altiplano de humedad necesaria para la explotación de recursos forestales.

Es un círculo vicioso que sólo puede romper el Estado, esperar que lo haga el campesino es ilusorio, pues carece de medios y técnicas. Pero es imperiosa la necesidad de crear condiciones de mayor producción de alimentos y mejores índices de productividad, ante el reto de la pobreza.

Tomás Guillermo Elío, excanciller de la República, escribe sobre integración, agricultura y política internacional.

El hombre y la enfermedad

Por Luis Nardin Klinsky

Durante su desarrollo, el ser humano se enfrenta con una serie de desafíos tanto psicológicos como físicos. El aprender a caminar, el iniciarse en la escuela, el asimilar la etapa difícil de la adolescencia, etc., son procesos que causan desequilibrio en el sistema personal del individuo. La habilidad de adaptarse a estos distintos contextos y situaciones es fundamental para restablecer ese equilibrio.

Uno de los choques más violentos para el organismo vivo se presenta cuando la persona es objeto de una operación quirúrgica. No es solamente el cuerpo el que se ve invadido por una serie de sustancias extrañas (medicamentos), sin mencionar las incisiones que se hacen en él, sino que a nivel mental surgen una serie de estados emocionales como consecuencia, entre otras cosas, de los temores y/o expectativas de los resultados de dicha operación. El hecho de encontrarse fuera de su territorio, en el cuarto de un hospital, lugar que en sí mismo está asociado con enfermedad en vez de salud, origina que el nivel de stress presente en el paciente aumente, y es entonces que su habilidad de adaptación jugará un papel importantísimo que determinará, en gran parte, si su recuperación será normal o si tardará más de lo esperado.

En uno de los últimos estudios en el campo clínico, los investigadores británicos Phil Richardson y Carlton Evans (Psychology Today, marzo, 1989) probaron los efectos de sonidos subliminales en la recuperación de 39 pacientes histerectomizadas. Durante la operación, la mitad de las pacientes escucharon una grabación hipnótica con sugestiones de calma, descripción del procedimiento, y con observaciones como "la operación está yendo muy bien". El otro grupo escuchó una grabación en blanco. Casi todas las mujeres que escucharon la grabación con sugestiones positivas tuvieron una recuperación mejor de lo esperado. Las otras tuvieron una recuperación normal o peor de lo esperado. El grupo que escuchó las sugestiones tuvo menos casos de fiebre y problemas digestivos. Además, su promedio de estadía en el hospital fue de 7.1 días, comparado con 8.4 del otro grupo. Estudios anteriores han demostrado que, a pesar de que el paciente esté bajo los efectos de la anestesia, hay una parte de él que está escuchando. Por consiguiente, el uso de mensajes positivos y beneficiosos durante una cirugía pueden ayudar a la recuperación posterior del paciente.

Sin embargo, a pesar de estos resultados alentadores, el trato del personal hospitalario, en particular el de las enfermeras hacia el paciente, continúa siendo uno de los factores básicos relacionados con la mejoría del enfermo. Un contexto en el cual el paciente percibe a la enfermera como una fuente de apoyo y soporte facilitará bastante el proceso. Da mucho gusto el poder escribir de las cosas buenas que tenemos en Santa Cruz. Luego de enfrentarse a la situación socioeconómica que vive el país, es regocijante el comprobar que hay grupos de personas, como ser el personal de enfermería del Hospital San Juan de Dios, quienes a pesar de las circunstancias adversas, encuentran maneras para llevar a cabo su importante labor.

El tener que lidiar con las enfermedades no es algo que guste a nadie. Además del aspecto económico, está la situación de crisis que provoca en el sistema familiar. Esto, sin profundizar la psicología del **enfermo crónico**, aquél que, independientemente del grado de riesgo de su enfermedad, se comporta de mala manera, denotando su inhabilidad de adaptación. Vale la pena aclarar que esto difiere de una **enfermedad crónica**, que se refiere a una alteración en la salud que perdura por un largo tiempo pero cuyos enfermos pueden mostrar variaciones en sus niveles de adaptación a la misma. Por todo eso, y como se diría en un documento legal, "Visto y considerando...", no hay mejor cura que la prevención. Un respeto al cuerpo y la mente, y una visita anual al médico puede ahorrarnos mucho más que dinero del bolsillo.

Luis Nardin Klinsky es psicólogo clínico, pertenece al Centro Internacional de Drogas, en Santa Cruz.

...Redacción: Carlos Alberto Quiroga León
...Informaciones: Pedro Glasinovic Villafán
...Jefe de Dirección: Jesús Urzagasti Aguilera
...Corresponsales: Roy Bazán Mendoza

Editora PRESENCIA S.R.L.
Gerente General: Lionel Claure Cardona
Impresores: Editorial Lux
La Paz - Bolivia

Avenida Mariscal Santa Cruz, Nº 2150
Casilla de Correo 3276 - Cajón Postal 10152
Central Telefónica: 372344
Télex 2659 BV - Telefax 391040

Valor de exportaciones de zinc superior a las de estaño

Por primera vez en lo que va del presente siglo un mineral distinto al estaño ocupa el primer lugar en la estructura de las exportaciones de minerales bolivianos, afirma el Programa de Cooperación Andina a Bolivia (PCAB), creado por el Acuerdo de Cartagena.

El zinc estuvo en 1989 a la cabeza de las exportaciones minerales con un valor de 132.2 millones de dólares, cifra que supera las exportaciones de estaño que llegaron a 126 millones de dólares, afirma el programa.

PRODUCCION

Según datos de la Corporación Minera de Bolivia (COMIBOL) la producción de zinc registra un sustancial aumento en los últimos tres años.

En 1987, dijo la COMIBOL, la producción de zinc fue de 3.000 toneladas métricas, al año siguiente 10.732, en 1988 fue de16.323 toneladas, en 1989 alcanzó 16.323 toneladas, y para1990 se estima en 20.774 Ton.

Para 1991, la producción del mineral llegará, según cálculos de la COMIBOL, a 42.400 toneladas métricas, y en 1992 a 47.200.

Microrriego en Potosí

Con el apoyo económico del gobierno suizo, y el aporte de las comunidades campesinas y Servicio Nacional de Desarrollo de la Comunidad (SNDC), fueron concluidas e inauguradas recientemente varias obras de microriego en las provincias de Quijarro y Nor Lipez de Potosí, que beneficiarán a más de 700 habitantes.

La información fue proporcionada por el SNDC, que dijo que las obras forman parte de los proyectos "Totora K" y "Estanque-canal Villa Candelaria" concebidos para mejorar la infraestructura productiva de las dos provincias.

Las obras inauguradas en "Totora K", en la provincia Quijarro, consisten en un canal de admisión, estanque de riego y canal de distribución, que fueron construidos en un tiempo de tres meses con una inversión de 11.617 dólares, de los cuales 7.184 (61,84%) fueron aportados por la Comisión Técnica Suiza (COTESU) y 4.433 dólares por los campesinos de la comunidad.

El proyecto que beneficiará a 79 familias integradas por 434 personas fue posible al convenio SNDC-COTESU-21 destinado a apoyar el desarrollo socioeconómico en el área rural, informaron las autoridades del SNDC.

En Potosí, en la provincia Nor Lipez, también fue inaugurado un "estanque-canal" que beneficiará a las 52 familias de la comunidad Villa Candelaria, ubicada a 3.800 metros de altura sobre el nivel del mar.

El proyecto, que se ejecutó durante cinco meses, incluye las siguientes obras: canal de admisión, estanque de riego y canal de distribución, que permitirán el riego de los cultivos de haba, cebada, grano, papa, zanahoria y cebollas.

El financiamiento del proyecto alcanzó a 24.206 dólares, de los cuales 14.944 fueron aportados por COTESU (62%) y 9.262 (37%) por los campesinos de la comunidad de Villa Candelaria.

Nuevos núcleos urbanos

El ministerio de Planeamiento y Coordinación, que organizó un seminario regional sobre población y desarrollo, recomendó la creación de nuevos núcleos urbanos como ciudades intermedias en el departamento de La Paz.

Las recomendaciones difundidas por la secretaría técnica del Consejo Nacional de Población, señalan que se debe prestar especial atención al fenómeno de las migraciones internas, dentro de la política nacional de población.

Considera que la distribución poblacional a los espacios deshabitados del departamento, constituye un mecanismo capaz de controlar los efectos negativos de la migración expontánea que deteriora el medio ambiente y provoca el crecimiento desordenado de las ciudades de La Paz y El Alto.

Recomienda, asimismo, que los programas de desarrollo alternativo no sólo deben buscar la sustitución de los cultivos de coca en las zonas productoras, sino que deben contemplar acciones de desarrollo en otras regiones económicamente aptas.

Considera también que el objetivo principal de la descentralización, debe permitir una mayor participación poblacional en la toma de decisiones a nivel regional, además de alcanzar más conocimiento de las necesidades y problemas de los habitantes de las distintas regiones.

Finalmente, propone el fortalecimiento institucional y la participación de la población en las acciones y programas de supervivencia y desarrollo infantil y de salud materna, fomentar la producción y procesamiento de la información relativa a la población y desarrollo, además de las políticas de población y la organización de un congreso departamental de la paternidad, con la participación de todas las instituciones públicas.

Becas de postgrado

La organización de Estados Americanos (OEA) y la Agencia de Cooperación Internacional del Japón (JICA), informaron que ofrecen tres becas para profesionales en mecánica de suelos, nutrición pediátrica, diagnóstico, tratamiento y prevención, y planeamiento y tecnología de vivienda.

El curso internacional sobre mecánica de suelos se realizará en México a partir del 1º de octubre y es ofrecido por la OEA a profesionales ingenieros, que deben ser patrocinados por una autoridad superior competente, mediante nota expresa dirigida al ministro de Planeamiento y Coordinación.

El objetivo es el estudio del comportamiento de los suelos, para su adaptación a las necesidades de las obras y que éstas resulten económicas, funcionales y seguras, así como analizar en un ambiente internacional, los resultados de las investigaciones sobre el comportamiento de los suelos y los avances de la tecnología.

El programa de adiestramiento en países en desarrollo, La OEA auspicia el curso de postgrado en materia de nutrición, pediatría, diagnóstico, tratamiento y prevención, y se realizará en Santiago de Chile a partir del próximo 16 de octubre. Requiere que los profesionales médicos sean patrocinados por una autoridad competente del gobierno para conceder una beca de estudios en el indicado curso de cuatro semanas.

Finalmente, el curso sobre planeamiento y tecnología de vivienda, auspiciado por JICA y el gobierno de Brasil, se realizará en Sao Paulo, requiere también el patrocinio de una autoridad competente y el título de ingeniero con experiencia de 10 años en el campo de dichas actividades.

La presentación de los documentos para las tres convocatorias, vence entre el 11 de julio y el 30 de agosto próximo.

En la ciudadela inca de Machu Picchu

Presidentes andinos revisarán logros y fracasos de la región

LIMA, 20 (REUTER).- Cinco presidentes del Pacto Andino se reunirán esta semana en un hotel junto a la antigua ciudadela inca de Machu Picchu, en un esfuerzo por impulsar el proceso de integración de la región iniciado hace 21 años.

El presidente peruano saliente, Alan García, recibirá el miércoles -fecha de su 41 aniversario- a sus colegas de Colombia, Virgilio Barco; Bolivia, Jaime Paz Zamora; Venezuela, Carlos Andrés Pérez, y Ecuador, Rodrigo Borja, en el hotel vecino a Machu Picchu, a 2.600 metros de altura.

Los cuatro mandatarios llegarán el martes al aeropuerto de Cuzco -antigua capital del imperio incaico- en medio de estrictas medidas de seguridad y se trasladarán al lugar en helicóptero.

En su permanencia de casi 30 horas, los presidentes darán su aprobación final a la denominada "Declaración de Machu Picchu" cuyo texto será elaborado previamente en una reunión de los cinco cancilleres en Lima, informaron funcionarios de la Cancillería peruana.

Según dijeron, la firma del documento se realizará en las imponentes ruinas de la fortaleza inca de Sacsahuamán, desde la cual se defendía al Cuzco.

Los temas básicos de la reunión serán: dinamizar el mercado andino, reconstruir la industria regional y promover exportaciones a terceros mercados, como la Comunidad Económica Europea y los países de la Cuenca del Pacífico, señaló Mario Bartolini Dueñas, director-secretario del Acuerdo de Cartagena.

En ese contexto también se discutirá que hará América Latina -y específicamente la subregión andina- ante la decisión de la CEE de canalizar recursos financieros a Europa del Este para robustecer sus economías tras dejar el comunismo.

"Es poco probable que esta reunión, el cuarto encuentro de los mandatarios andinos, logre superar las buenas intenciones porque dos de los presidentes participantes, inclusive el anfitrión están de salida", dijeron fuentes diplomáticas latinoamericanas a Reuter.

García debe entregar el poder el 28 de julio al ganador de una decisiva ronda electoral que se disputarán un mes antes el candidato independiente Alberto Fujimori y el centroderechista Mario Vargas Llosa, en tanto que Barco cederá la presidencia al ganador de los comicios del 27 de mayo.

El Pacto Andino se creó en 1969, bajo el Acuerdo de Cartagena, como un intento de promover el desarrollo de un mercado que entonces comprendía a 70 millones de personas.

Su lanzamiento obedeció a la necesidad de impulsar un mecanismo para buscar la integración frente al crecimiento económico de Argentina, Brasil y México -los países de mayor desarrollo de entonces, recordaron diplomáticos peruanos.

Chile, el único de los países signatarios del Acuerdo de Cartagena que se apartó del proceso subregional por discrepancias internas a fines de la década del 70, asoma actualmente como la nación latinoamericana con mejor situación económica.

Uno de los principios más tenazmente defendidos en su época, la Decisión 24 del acuerdo, sobre el tratamiento al capital extranjero, que precipitó la salida de Chile, debió ser posteriormente modificada en esencia.

El canciller peruano Guillermo Larco Cox dijo la semana pasada que se invitó a Chile a reincorporarse al Pacto Andino y que todos los países del grupo coinciden en que debe volver a su seno.

Presidente de FERRECO declara "huelga de libertad" en la cárcel

Un millar de reclusos, entre ellos muchos productores, sufren encierro en el penal de San Pedro "por deudas usureras contraídas ante bancos"

El presidente de la Federación Regional de Cooperativas Mineras de Bolivia (FERRECO), Vladimir Schmidt, se declaró en "huelga de libertad" en el penal de San Pedro donde fue recluido, desde el pasado jueves, por ser garante de una cooperativa que tiene una deuda en mora con el Banco Minero de Bolivia (BAMIN).

Como presidente de FERRECO, institución que agrupa a 10.000 afiliados, Schmidt respaldó a numerosas cooperativas para que obtengan créditos del Banco Minero que tiene ahora una deuda en mora de 7 millones de dólares contraída por 67 de ellas desde 1985.

Los cooperativistas afirman que no han podido pagar sus deudas debido al aumento de los impuestos y carburantes, y las duras condiciones impuestas para este sector productivo con el D.S.21060; además por la reforma tributaria que los obliga a pagar 8 millones de dólares al año.

DESDE LA CARCEL

Desde el penal de San Pedro, en su celda sección "La cancha" - a donde también están dispuestos a ir 5.000 cooperativistas deudores-, el presidente de FERRECO declaró a la prensa que la huelga de la libertad tiene el propósito de demostrar que "aquí, en Bolivia se persigue y se encarcela a los productores nacionales y se da paso a las empresas extranjeras; la huelga de la libertad que inicio durará hasta que el gobierno atienda favorablemente nuestras demandas"

Schmidt dijo que está en el Penal junto a reclusos detenidos en San Pedro por una causa tipificada como delito económico, "muchos de ellos también son productores bolivianos, lo que muestra que el problema no solamente es del cooperativismo sino del sector productivo en general".

DONDE FUERON LOS IMPUESTOS

El presidente de FERRECO afirmó que el sector productivo ha sido el más exaccionado con impuestos, y agregó que en los últimos cinco años las cooperativas aportaron 35 millones de dólares que podían haber servido para la construcción de caminos nuevos, la instalación de una red de energía hidroeléctrica, más barata que la energía termoeléctrica en el norte paceño, y creado un polo de desarrollo sólido.

Schmidt reclamó la falta de atención del titular de minería, Walter Sorjano Lea Plaza, a las demandas de las cooperativas que producen cada año 2 toneladas de oro y aportan con divisas libres para al país: Afirmó que hace ocho meses, los cooperativistas presentaron un proyecto para el control de la fuga de oro que "ahora no ha tenido respuesta".

DEUDA USURERA

Mencionó que tampoco se tuvo respuesta del Banco Minero para el refinanciamiento, por 10 años, de la deuda en mora.

"Por el contrario -afirmó-, la deuda ha crecido y también ha aparecido otra deuda privada con intereses de usura, contraída por la falta de créditos de fomento para operaciones y capital de trabajo".

PAPEL DE LAS COOPERATIVAS

El presidente de FERRECO informó que el cooperativismo ocupa el primer lugar en las exportaciones de minerales de Bolivia, inclusive superando a la minería privada y estatal; "sin embargo, es tratado en el nuevo Código de Minería como un sector delincuente, en la categoría de inframineros, frente a los privilegios de virreyes que tendrán las empresas extranjeras", dijo Schmidt que tiene el respaldo de la Federación Nacional de Cooperativas Mineras de Bolivia, que agrupa a 50.000 afiliados, y de otros sectores.

ADN estudiará estrategia y políticas para próximos cuatro años

Acción Democrática Nacionalista (ADN) en dos asambleas políticos que organiza para el próximo mes de junio en La Paz, estudiará la estrategia y políticas a seguir en el presente periodo gubernamental y procederá a la elección del subjefe y de los miembros de su Comité Político Nacional, informó.

El senador Jorge Landivar señaló que dentro de la actividad política de ADN, se han programado dos acontecimientos principale a los que asistirá el jefe nacional, Hugo Banzer Suárez.

Explicó que a fines de junio se realizará la asamblea nacional, que es la culminación de un proceso de consulta interna para la elección de los jefes departamentales y los comités políticos departamentales.

"Culmina el trabajo porque los nuevos dirigentes departamentales serán los encargados de elegir al subjefe nacional del partido y a los miembros del Comité Político Nacional", añadió.

Sin embargo y previo a ese acontecimiento, se realizará del 30 de mayo al 3 de junio, una conferencia nacional de dirigentes para considerar asuntos partidarios y analizar la situación política, económica y social del país.

El secretario ejecutivo de ADN informó que a la reunión asistirán alrededor de 150 dirigentes nacionales, que tratarán de efectuar ajustes en el estatuto orgánico del partido y en la filosofía y doctrina del partido.

"Dentro de lo que viene a ser el análisis de la situación económica, política y social del país, se informará a los dirigentes sobre la marcha del trabajo que, en el marco del Acuerdo Patriótico, realiza ADN en corresponsabilidad de llevar adelante la administración del Estado".

Dijo que también se definirán los lineamientos básicos que se desarrollará desde las propias bases, mediante las distintas regiones sobre la administración del Estado.

BANZER EN MOSCU

Por otra parte, informó que de acuerdo a una invitación, el Gral. Hugo Banzer participó en una conferencia internacional en Moscú para el análisis de los grandes cambios que se han registrado en el mundo y las acciones en Europa del Este.

Dijo que fue recibido en una audiencia especial por el presidente Mijail Gorbachov, y que el jefe nacional de ADN, refiriéndose a la perestroika, manifestó que constituye el comienzo de una nueva era histórica.

Además tuvo la oportunidad de referirse al Acuerdo Patriótico, aseverando que " éste se ha constituido como resultado de coincidencias y objetivos en el común propósito de buscar el cambio y que había aglutinado a dos grandes fuerzas del país".

Secretario ejecutivo de ADN, Jorge Landivar.

Senador Eudoro Galindo

Aguas subterráneas Cochabamba disponer de para pobla y riego

Cochabamba pod
su actual déficit
abastecimiento
el riego de
las, con el
un déficit
que existe en
La inform
nada ayer por
Galindo, dijo
existencia de
tarse a corto
nar el proble
presente siglo
los externos
General de
Explicó que
lecieron la
pósito acuo
los 200 y 800
dad.
La fuerza
gión de Cab
dispone de 100
tros cúbicos de
lidas y una
renueva.
Con la perfora
a lo largo de
subterráneas,
el problema
por razones
miten a SEMAPA
de Recursos
ración Regional
Cochabamba,
proyecto.
Por esta situ
necesidad de
lación de aguas
podría autorizar
política similar
en las contrata
prospección y
aguas subterrá
privadas, dentro
gía y planeación
reglamentada,
riesgo de hacer
Señaló que
otros proyectos
lución de la
departamento,
que demanda
grandes inversiones.
Existe el
que, a su vez,
proyectos
gencia y de
tucional, que
por acuerdos y
los gobiernos
Alemania Federal
las organizaciones
internacionales
BM. Señaló que
mucho tiempo
Finalmente dijo
ción de los
subterráneas
más práctica
grave, problema
departamento de

BANCO CENTRAL DE BO
SUB-GERENCIA DE CONTROL Y REGULACION
TASAS DE INTERES Y COMISIONES ANUALES
PONDERADAS DEL SISTEMA BANCARIO

CASA KAVLIN S.A.
Distribuidor de Kodak
Especialista en fotografía

CASA KAVLIN S.A.
Kodak PROFESSIONAL PRODUCTS
Laboratorio fotográfico con la más alta tecnología

"arbitrariedades" de empresarios

Disposiciones legales para proteger pueblos pandinos

Chivé y Conquista fueron declarados, mediante ordenanzas municipales, "áreas urbanas de utilidad pública"

CUERTA, PANDO 20 (PRESENCIA).- Por Carlos Arze Chivé, una pequeña cerca del próximo a la frontera y esta población, situada en la zona central de Pando, declaradas "áreas urbanas de utilidad pública", mediante ordenanzas municipales que fueron dictadas por la Prefectura del Pando, la Corporación de Desarrollo de Pando y la diputación departamental del Acuerdo Pando que integran al Movimiento de la Izquierda Revolucionaria, Acción Democrática Nacionalista.

Ayer se adoptó como medida de "presiones y arbitrariedades" de las empresas que frenan la actividad productiva de las comunidades, en las de explotación de la goma y la castaña, constituyen las únicas fuentes de sustento.

Los empresarios, contra quienes se pronunciaron, absolutamente ajenos en un estado de desarrollo en el que vivimos todos los pandinos a las leyes, tienen que saber que se ha terminado la época en la que se manejaba de haciendas y vidas, como nuestro departamento hasta de 50 años. El Chivé y Conquista, fueron reconocidos legalmente como centros de sus respectivas áreas. Es único que estamos en es recordar la vigencia de las disposiciones legales", el prefecto de Pando, José Juan encabezó una comitiva oficial que visitó ambas poblaciones.

En Chivé no se presentaron problemas en el anuncio de la ordenanza municipal. Los pobladores saludaron entusiasmados la disposición y dieron por superado el problema presentado en semanas. Valdemar Ilescerra, jefe de la construcción de un hospital, aduciendo que se trataba propiedad privada, los representantes de la empresa Hecker, cuando oyeron el anuncio de la ordenanza municipal y dijeron que el área que se declaraba de utilidad pública es una propiedad privada que no sólo cuenta con construcciones sino plantaciones de goma y castaña.

Según las ordenanzas anunciadas por la comitiva oficial, las áreas urbanas comprenden un kilómetro a la redonda a partir de la plaza pública de ambas poblaciones.

"Naturalmente que no haremos lo que hacen los empresarios. No cometeremos arbitrariedades. Si aquí hay que hacer compensaciones por inversiones que hayan hecho los empresarios, así será. Eso es lo que dice la Ley. Pero lo que, en adelante, no sucederá nunca más es que no se reconozcan las jurisdicciones municipales de nuestros pueblos", dijo el prefecto pandino.

La advertencia del prefecto tiene su origen en la oposición de las empresas a reconocer a las autoridades legales designadas y elegidas en esas dos poblaciones: los agentes municipales no pudieron ejercer su autoridad y, en más de una oportunidad - por instancia de los empresarios - se los amenazó e intentó detenerlos, de acuerdo con denuncias de los propios interesados.

La empresas Mecker y Becerra que hace algún tiempo lograron, juntas, medio millón de dólares de créditos del Proyecto de Formación de Capital en Áreas Secundarias (FOCAS) para explotar la castaña de Pando, son resistidas en varias comunidades del departamento "porque no han traído ningún beneficio efectivo a la región y se limitan a explotar las riquezas de Pando sin dejar nada. Por el contrario están retirando las instalaciones que tenían aquí". Hecker desmanteló, el año pasado, una beneficiadora que funcionaba aquí desde hacía casi 50 años.

El jefe del Departamento de Regalías de la Corporación de Desarrollo de Pando, Huáskar Aguilar, que formó parte de la comisión, explicó que están en vigencia gestiones para lograr que esas dos empresas "respeten las disposiciones legales del departamento, paguen sus impuestos y las regalías para compensar en algo a estas regiones".

Durante la visita de la comitiva oficial a estas poblaciones, el gerente de la Corporación de Desarrollo, Alberto Pinto, donó materiales y equipos. En El Chivé entregó al Comité Impulsor del Desarrollo, de esa población, una motosierra.

Foto: Arze Cuadro

Donación a pobladores pandinos

El gerente de la Corporación de Desarrollo de Pando, Alberto Pinto, en una gira que realizó por las provincias pandinas, donó motosierras en El Chivé (gráfico), Puerto Rico y Gonzalo Moreno para obras comunitarias. El equipo es utilizado para la habilitación de postes para las redes de energía eléctrica.

Alcaldía de Cochabamba pagará a unos funcionarios

COCHABAMBA, 20 (PRESENCIA).- La alcaldía iniciará esta semana el proceso de evaluación y pago para definir el despido de 400 funcionarios, de los que es resistida por los dirigentes de esta institución que declararon estado de emergencia.

El alcalde municipal, Adolfo Mitre, explicó que el trabajo tiene como objetivo calificar los méritos, capacidad profesional, responsabilidad de los empleados con las funciones que cumplen en el órgano operativo del Gobierno Municipal.

"Por la explicación, la mayoría de las bajas son jubilaciones" y de la tanda, se cumplirán todos los pasos legales en vigencia, mientras que en los otros casos se someterán "al producto del trabajo practicado por la anterior administración".

Aseguró que en la alcaldía no hay matrimonios "y hasta hijos" de funcionarios de la misma jerarquía, situación no está permitida por "la leyes y demás por las disposiciones legales en esta materia.

Después de más de cuatro meses de trabajadores es reunión por éstos quienes se reunían en asamblea la semana pasada y decidieron adoptar las medidas pertinentes para evitar que se concrete la decisión calificada como "masacre blanca".

La determinación del Concejo Municipal, por voto dividido, provocó también controversia entre concejales del "Acuerdo Pando" integrado por militantes de la Unión Democrática Nacionalista (UDN), el Movimiento de la Izquierda Revolucionaria (MIR) y el Partido Demócrata Cristiano (PDC) y del denominado "Bloque Popular" que conforman militantes de la Unión Cívica Solidaridad (UCS), el Movimiento Bolivia Libre (MBL), el Movimiento Nacionalista Revolucionario (MNR) y el Partido Democrático Boliviano (PDB).

Mientras los primeros aseguran que la medida "es política" ya que actúan a "adeniatas", los otros afirman que se trata del resultado de un "estudio" técnico y administrativo destinado a evitar que el 50 por ciento del presupuesto se vea destinado a servicios [illegible]

Productores de coca exigirán que gobierno cumpla acuerdos

COCHABAMBA, 20 (PRESENCIA).- Los campesinos productores de coca de este departamento exigirán que el gobierno cumpla su compromiso de no "militarizar" la lucha contra el narcotráfico y ejecutar "verdaderos planes de desarrollo".

El secretario ejecutivo de la Federación Especial de Trabajadores Campesinos del Trópico (FETCTC), Evo Morales Ayma, dijo a **PRESENCIA** que el convenio firmado por representantes de la Confederación Sindical Unica de Trabajadores Campesinos de Bolivia (CSUTCB) y del Poder Ejecutivo "es ambiguo".

Afirmó que, aunque es un compromiso no "militarizar" las zonas productoras de coca, efectivos militares ya se encuentran en el Chapare. "Yo personalmente he podido comprobar el ingreso de más tropas militares. Las Fuerzas Armadas ya están en el Chapare y eso es militarizar el Chapare", sostuvo.

De la misma manera, acotó, se habla de coca por desarrollo, "pero no hay desarrollo, no hay proyectos específicos. El que dicen que es desarrollo ha sido hecho sin la participación de los campesinos y por eso se señalan lugares, por ejemplo, para producir naranja donde no se puede producir naranja. No hay seriedad".

Según el dirigente, tampoco funcionan los niveles de coordinación entre el gobierno y los campesinos como son el Consejo Nacional de Desarrollo Alternativo (CONADAL) y el Consejo Departamental de Desarrollo Alternativo (CODEDAL). "CONADAL Y CODEDAL han sido creados nada más porque convenían al gobierno en un momento dado. Una vez que el gobierno se aprovechó de CONADAL ya no se acordó más", dijo.

"Mientras no haya seriedad, responsabilidad de parte del gobierno creo que continuarán los problemas. El gobierno firma convenios y compromisos tan sólo cuando hacemos huelga o bloqueos y después se olvida. Hace muchos años que estamos con lo mismo, con el PIDYS, con el desarrollo alternativo, pero seguimos igual", declaró.

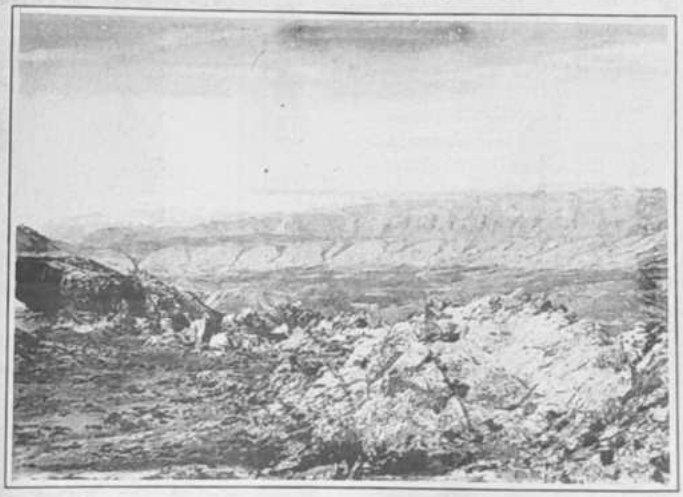

Cráter en Maragua

Foto: Soria Galvarro

Al noroeste de la ciudad de Sucre está el panorama que se observa. La mayoría de visitantes le dieron el nombre de "Cráter de Maragua" por ser similar a la boca de un volcán. Se calcula que su circunferencia alcanza unos 5 kilómetros. Curiosamente en el centro del mismo cráter, existe una pequeña población, cuyo nombre es Maragua donde sus habitantes son habilísimos para los tejidos autóctonos.

La Paz

SAMAPA realizará estudio socioeconómico en El Alto

Para que el Banco Mundial financie recursos para la ejecución de obras de alcantarillado en El Alto, el Servicio Autónomo Municipal de Agua Potable y Alcantarillado (SAMAPA) iniciará mañana el estudio socio-económico y cultural en las villas que se beneficiarán con el servicio de esa empresa pública, informó la Lic. Irma Bautista de Soliz, promotora social de SAMAPA.

Según su informe, la empresa que suministra agua potable, debe presentar hasta septiembre el estudio al Banco Mundial. La entidad contrató los servicios de profesionales en trabajo social y sociólogos.

El área técnica de SAMAPA hará un estudio de los colectores de mayor diámetro, que son los emisarios que llevarán las aguas negras hasta Puchucollo. SAMAPA, dijo, no puede cubrir el costo por lo que ha decidido elevar tarifas para cubrir ese financiamiento, esq debe cubrir el costo de las redes segundarias de alcantarillado.

Dijo que la población tiene un elevado índice de morbi-mortalidad infantil y que debe coadyuvar a las políticas de salud del gobierno", manifestó y explicó que el proyecto se hace pensando en el futuro de El Alto.

Recolectaron 2.000 ladrillos para la universidad

En el primer día de campaña de recolección de ladrillos para la construcción de la *muralla* de la universidad de El Alto, se recogieron 2.000 ladrillos, informó Ramona Fernández, presidenta de la comisión organizada para la construcción de la universidad.

La constribución de los ladrillos fue hecha por la Fábrica Boliviana y laz que funciona en la Av. Juan Pablo II.

En el teatro se vendió un número considerable de bonos equivalentes al precio de un ladrillo.

En la campaña, que se realizó el sábado en el Teatro Municipal de El Alto, participaron los conjuntos populares "Hermanos Apaza", "Integración Minera", "Machak Wara" y el elenco de teatro de la alcaldía.

Esa campaña se realiza con éxito, de acuerdo al informe de la presidenta de la comisión.

PROSIGUE LA CAMPAÑA

De acuerdo al informe de los organizadores, hoy proseguirá la campaña con la proyección de una película en el Cine Municipal. En la plaza Tupaj Amaru de la zona 16 de Julio, se efectuará la venta de bonos y afiches de la campaña de recolección del material.

[illegible]

En la Av. Periférico de la ciudad de La Paz, muchas calles tienen pendientes prolongadas en las cuales se han construido interminables gradas que suben hasta la cima de los cerros, lugar en la que se han construido muchas humildes viviendas.

Tarija

CODETAR inauguró servicio de agua en dos provincias

TARIJA, 20 (PRESENCIA).- La Corporación Regional de Desarrollo de Tarija (CODETAR), ha inaugurado dos servicios comunales de abastecimiento de agua potable.

El primero ha sido construido en "León Cancha", provincia Méndez. Cuenta con un tanque de almacenamiento de 5.000 litros, 3.000 metros de tubería y 20 tomas domiciliarias. El monto de las obras asciende a $us. 17.500.

El segundo de los servicios fue entregado en "Candado Grande", provincia Arce, con un tanque de almacenamiento de 10.000 litros, 45 pilas domiciliarias y 1.623 metros de tubería. El costo asciende a $us. 18.700.

Ambos proyectos han sido ejecutados dentro del convenio suscrito por la Corporación con la Cooperativa Americana de Remesas al Exterior (CARE) y han contado con el apoyo de las comunidades campesinas beneficiadas con los trabajos.

Reacciones diversas ante decisión de no alquilar fábrica de aceite

TARIJA, 20 (PRESENCIA).- La determinación de la Corporación Regional de Desarrollo de Tarija de dejar sin efecto el arrendamiento de la fábrica de aceites comestibles de Villa Montes, ha tenido fuertes repercusiones en diversos círculos de la opinión pública que están asombrados por el manejo de esta situación que ocasionará el cierre temporal de esa planta industrial.

CODETAR tomó la determinación de alquilar dicha fábrica ante la imposibilidad de administrarla directamente debido a que la escasez de materia prima determina que la planta funcione en un nueve por ciento de su capacidad, hecho que la condujo al borde del colapso puesto que día a día se aumentan las pérdidas que sufre CODETAR.

El directorio de CODETAR expresó, anteriormente su acuerdo unánime para que se proceda a la adjudicación, siempre y cuando los proponentes ofrecieran todas las garantías exigidas. Cuando éstas fueron presentadas, en forma muy extraña, el mismo ente dispuso dejar sin efecto la adjudicación. Esta decisión que ha causado asombro, habría sido adoptada con el argumento que las instituciones chaqueñas se oponían al alquiler.

Entrevistado por PRESENCIA el prefecto de departamento, Gustavo Aguirre Pérez, en su condición de primera autoridad política y de miembro del directorio calificó a la medida como un "terrible daño" a Tarija, especialmente al Gran Chaco, puesto que se cierran las posibilidades de desarrollar una vasta región del Sudeste boliviano que sufre agudas pobrezas. Dijo, además, que aparentemente la determinación ha sido tomada "respondiendo a intereses personales".

Mientras tanto, ejecutivos de CODETAR ha dado mayores detalles sobre la inesperada medida, puesto que ella mella la seriedad de la institución que afirmó que el procedimiento era manejado con la máxima seriedad. Convocó dos veces a licitación y atendiendo las exigencias originales del directorio exigió al presunto adjudicatario boletas bancarias de garantía y seguros de empresas reaseguradoras de Londres, elaboró el contrato con las exigencias de rigor y comprometió su accionar en un manejo que lo calificó de correcto.

Las autoridades de CODETAR consideran que en el Chaco la oposición se redujo a un pequeño grupo y que esa oposición fue superada y que no es argumento válido invocarla para echar todo un trámite legal que desprestigia a la institución puesto que, en el futuro, quedará un pésimo antecedente por haber incurrido en falta de seriedad en una convocatoria que tuvo repercusión internacional.

De las 50 mil toneladas de oleaginosas que requiere la fábrica para llegar a su punto de equilibrio, en este año sólo se cosecharán 7 mil. En consecuencia la fábrica sólo trabajará 45 días y luego será cerrada creando desocupación laboral puesto que de los 105 empleados actuales sólo serán conservados en sus funciones los requeridos para las tareas de mantenimiento de la maquinaria para evitar el crecimiento del déficit que actualmente asciende a 400 mil dólares americanos y que de mantenerse podría dar lugar a una situación de ruina.

El alcoholismo es una enfermedad, no un vicio

¿Tiene usted problemas causados por el alcohol?

¿Desea orientación para sobrellevar la dificultad que esta enfermedad crea en su vida y en su hogar?

Acuda a Alcohólicos Anónimos AA.

Reuniones: martes y viernes 19:30 PM.

Dirección: Parroquia de los padres Carmelitas, avenida 20 de Octubre

(Todo asunto tratado es confidencial y gratuito).

RECOMPENSA
Por una pequeñísima mentira en un artículo aparecido en la **PRESENCIA**
Lic. Ivone la seguridad de realizar un excelente negocio

POR EXTRAVIO
El RUC Nº 02141848 del Dr. Héctor Fernández Ferrufino queda nulo.

EMPRESA METALURGICA VINTO

INVITACION PUBLICA Nº 25/90

La Empresa Metalúrgica Vinto, invita a las firmas comerciales y/o industriales legalmente establecidas en el país presentar propuestas para la provisión de:

"ALUMINIO EN GRANALLAS"

El pliego de especificaciones técnicas y administrativas podrán recabar de las oficinas de Asesoría Legal de la Empresa (Oruro) y/o en la oficina Gestoría en la ciudad de La Paz (Avenida Villazón Nº 1966) previo empoce de Bs. 15.-

Las Propuestas deberán presentarse en Asesoría Legal de la Empresa Metalúrgica Vinto (Oruro) y/u oficina Gestoría (La Paz), hasta horas 15:00 del día 05 de junio de 1990, bajo el rótulo de:

EMPRESA METALURGICA VINTO
REF. "PROVISION DE ALUMINIO EN GRANALLA"
Oruro - Bolivia
Oruro (Oruro), abril de 1990

LA EMPRESA

Beni

Terminal provisional
La fotografía muestra una gran afluencia de gente en el aeropuerto de Trinidad, cuyo edificio funciona como terminal en forma provisional.

En forma provisional

Policías ocuparán el edificio del Ministerio del Interior

TRINIDAD, 20 (PRESENCIA).- La Policía departamental ocupará el edificio del Ministerio del Interior, ubicado sobre la Avda. Busch de esta capital, por decisión del prefecto del Beni, y la aquiescencia del Ministerio del Interior.

Guillermo Capobianco había recibido la respectiva solicitud en vista de que la infraestructura policial en la actualidad está muy deteriorada y requiere de una urgente refacción. Rubén Darío Aponte dio las instrucciones del caso para el traslado temporal de las oficinas de la Policía al edificio mencionado.

Las instituciones de Registro Civil, Recaudaciones, y de Migración, desocuparán el edificio para ubicarse en la planta baja del edificio prefectural, donde también estarán temporalmente.

En consecuencia están en este momento refaccionado las oficinas tanto del uno como del otro edificio, donde una vez concluidos los trabajos serán inmediatamente habilitadas por las repartiones mencionadas.

El prefecto del Beni, Rubén Darío Aponte, reiteró, que el traslado es sólo temporal. La Policía departamental está gestionando el financiamiento para la construcción de un nuevo cuartel, según solicitud efectuada al ministro del Interior.

Pese a dificultades

Se cumple plan de tra[illegible] en el "Campo 23 de M[illegible]

TRINIDAD, 20 (PRESENCIA).- En el corto tiempo de gestión, se han reconstruido cuatro puestos con todas sus dependencias y su infraestructura adecuada para albergar a más de mil cabezas de ganado en cada uno de ellos.

Según declaraciones del Cnel. Carlos Rivas Pardo, gerente regional de "Campo 23 de marzo" de propiedad de COFADENA, se han tenido que afrontar muchísimas dificultades para concluir esta parte de la tarea asignada. Dijo que el mal tiempo, dificultades en el transporte y lluvias inoportunas han frenado el normal desarrollo de los trabajos, pero que pese a ello se han concluido los cuatro puestos que están adecuados para recibir ganado.

El próximo paso será rescatar el ganado que en este momento está diseminado [illegible] po, para lo cual [illegible] tal experto [illegible] utilizar el [illegible] realmente [illegible] experiencia [illegible]

Simultáneamente a los ganaderos [illegible] darán a [illegible] pasando por [illegible] campo, [illegible] estancias, [illegible] será San [illegible] pocos kilómetros [illegible] militar.

El responsable [illegible] trición y [illegible] pos perfecta[illegible] expresó su [illegible] cho hasta la [illegible] taciones [illegible] que exige [illegible] mudar [illegible] tiempo en [illegible] principio [illegible]

Profesionales prepara[illegible] Conferencia Departam[illegible]

TRINIDAD 20 (PRESENCIA).- Del 1 al 2 de junio próximo, se efectuará en la localidad de Guayaramerín la II Conferencia Departamental de Profesionales del Beni.

La información corresponde al presidente de la entidad auspiciadora, Oswaldo Gutiérrez, quien agregó haber emitido la respectiva convocatoria.

Dijo que los 11 colegios de profesionales en la capital y las asociaciones de provincia comprometieron su asistencia y ratificaron su participación oficialmente, de manera que se espera una concurrencia que [illegible] la conferencia.

La sede [illegible] nión de profe[illegible] ramerín, la [illegible] zación, como [illegible] cial afiliada a [illegible] niana.

En igual [illegible] de Santa Ana y [illegible] bién han sido [illegible] cia.

El tema [illegible] los relaciona[illegible] con la [illegible] mo institución [illegible] ticamente a todos [illegible] profesionales de [illegible]

servicios

Farmacias de turno

LUNES 21 DE MAYO

GIMARIN Calle 11 Nº 70 Achumani Telf. 790671.
PALERMO Calle 14 Esq. Sánchez Bustamante Calacota Telf. 796046.
JUAN XXIII Av. Del Maestro Nº 972 Alto Obrajes Telf. 786593.
LA SEGURA Av. Saavedra Nº 2198.
ANAPURI Av. Simón Bolívar Nº 1910.
ITURRALDE Av. Iturralde Nº 1193 Telf. 354900.
SAN CRISTOBAL Av. Tejada Sorano Nº 242 Telf. 310204.
YULI Av. Arce Edif. Fernando V Plaza Isabel Telf. 362665.
VILLARREAL Calle Aspiazu Esq. Sánchez Lima Edif. Orión Telf. 324298.
MARIA AUXILIADORA Av. Camacho Nº 1498 Zona Central Telf. 390807.
BRISTOL Calle Yanacocha Esq. Ingavi Nº 908 Telf. 353569.
PRIMAVERA Av. Pando Nº 287.
ALTO DE LA ALIANZA Calle Alto de la Alianza Nº 776 Telf. 356004.
SAN CARLO Calle Almirante Grau Esq. General Gonzales Nº 1306 Telf. 356309.
STRA. SRA DE LA PAZ Av. Buenos Aires Nº 1145.
ARIES Calle Isaac Tamayo Nº 635 Telf. 326115.
CANDELARIA Calle Rodríguez Nº 669 Telf. 367342.
SAN NICOLAS Calle Venancio Burgoa Nº 663 Telf. 379332.
BAPTISTA Av. Baptista Nº 990 Telf. 326427.
LITORAL Av. 12 de Octubre Nº 36 Ceja El Alto Telf. 810438.
SAN HILARION 16 de Julio El Alto.
OSIRIS Ciudad Satélite Plan 406 Calle 21 A Nº 877 Telf. 812718.
FLORES Calle Núñez del Prado Nº 88 Villa Copacabana Telf. 332038.
ENRINES Calle Capitán Ávilano Nº 520 Villa San Antonio Telf. 330830.

El tiempo

BOLETIN OFICIAL METEOROLOGICO
Pronósticos

REGIONES	TEMPERATURA AYER Máxima	Mínima	[illegible]
Cobija	24,8	19,5	[illegible]
Riberalta	26,1	19,6	[illegible]
Rurrenabaque	20,8	18,0	[illegible]
Trinidad	23,3	17,4	[illegible]
San Ignacio de Velasco	20,7	—	[illegible]
Santa Cruz	20,8	11,6	[illegible]
Cochabamba	24,4	—	[illegible]
Sucre	17,3	4,0	[illegible]
Camiri	22,3	—	[illegible]
Potosí	—	—	[illegible]
Charaña	13,0	-7,0	[illegible]
Oruro	12,7	4,0	[illegible]
Puerto Suárez	21,5	10,7	[illegible]
Tarija	20,2	5,0	[illegible]
Yacuiba	17,2	13,0	[illegible]
La Paz Zona central	12,8	5,2	[illegible]
La Paz El Alto	9,8	2,8	[illegible]

El tiempo para hoy

Ciudad de La Paz.- Presentará cielo nublado [illegible] cubierto con precipitación durante horas de la noche [illegible] horas de la mañana. Temperaturas sin cambio apreciable [illegible] ébiles de dirección variable.

Beni, Pando y Norte de La Paz.- Presentará cielo [illegible] temperaturas sin cambio y vientos débiles y moderados [illegible] sudeste.

Llanos orientales y tierras bajas del sur.- Presentará [illegible] nuboso, temperaturas sin cambio y vientos débiles a moderados [illegible] sudeste.

Un servicio de SENAMHI y AASANA

Viajes

Terminal de buses

Informaciones, Tel: 367275-367276

Empresas de transporte interdepartamental e internacional de pasajeros

Transporte Korlazo	Tel: 323810
Transporte Aroma	Tel: 375449
Pullman Nobleza	Tel: 361427
Pullman Avaroa	Tel: 327096
Flota Copacabana	Tel: 366783-322888
Pullman Bolivia	Tel: 355854
Urus Imperial	Tel: 350793
Flota El Dorado	Tel: 359153
Flota San Francisco	Tel: 378084
Flota Bustillos	
Flota Concordia	Tel: 354612
Flota Panamericana	Tel: 371119
Pullman Urkupiña	Tel: 353214
Transporte San Lorenzo	Tel: 328911
Transportes Cisne	Tel: 361321
Transportes La Paz	Tel: 377443
Transportes 6 de Agosto	Tel: 320542
Transportes Litoral	Tel: 358603
Terminal de Buses	Tel: 367274

Salidas:

- **A Oruro**: todos los días, a Hs. 5:30; 6:00; 7:30; 8:00; 8:30; 9:00; 9:30; 10:30; 11:30; 12:00; 13:00; 13:30; 14:00; 15:30; 17:00; 17:30; 18:00; 19:30; 20:00; 20:30; 21:00.
- **A Cochabamba**: todos los días, a Hs. 8:30; 8:45; 9:00; 19:30; 20:00; 20:15; 20:30; 21:00.
- **A Santa Cruz**: todos los días, a Hs. 8:30; 8:45; 9:00; 20:00; 20:15; 20:30; 21:00.
- **A Sucre**: todos los días, a Hs. 8:30 18:00 y 20:00.
- **A Potosí**: todos los días, a Hs. 18:00 y 18:30.
- **A Montero**, todos los días, a Hs. 9:00; 20:15 y 20:30.
- **A Llallagua**, todos los días, a Hs. 19:00.
- **A Villazon**, todos los días, a Hs. 18:30.
- **A Tarija**, martes, jueves y sábado, a Hs. 17:00.
- **A Trinidad**, todos los días, a Hs. 20:00.
- **A Arica**, martes y viernes a Hs. 5:30.
- **A Tacna**, domingos y jueves a Hs. 6:30.

Vuelos internacionales

SALIDAS

MARTES	
LB 933 BUENOS AIRES	07:00
LB 967 SANTIAGO DE CHILE	09:30
EA 906 LIMA/PANAMA/MIAMI	09:43
LB 918 LIMA	11:10
SC 881 SAO PAOLO/RIO DE JANEIRO	14:30
LB 975 ARICA	16:50
LB 900 PANAMA/MIAMI	20:30

LLEGADAS

MARTES	
LB 903 MIAMI/CARACAS/MANAOS	08:40
EA 906 ASUNCION	08:58
SC 880 RIO DE JANEIRO/SAO PAOLO	13:35
LB 917 LIMA	15:40
LB 966 SANTIAGO DE CHILE	15:50
LB 976 ARICA	19:15
LB 938 BUENOS AIRES/SALTA	20:25

Vuelos nacionales

LLOYD AEREO BOLIVIANO S.A.M.
La Paz Lunes 21 de mayo de 1990

SALIDAS

VLO. 881 SANTA CRUZ	Hs. 07.00
VLO. 881 SAO PAULO	Hs. 07.00
VLO. 801 BELO HORIZONTE	Hs. 07.00
VLO. 431 RURRENABAQUE	Hs. 07.30
VLO. 431 SAN BORJA	Hs. 07.30
VLO. 431 TRINIDAD	Hs. 07.30
VLO. 431 SANTA ANA	Hs. 07.30
VLO. 431 GUAYARAMERIN	Hs. 07.30
VLO. 431 RIBERALTA	Hs. 07.30
VLO. 773 TARIJA	Hs. 10.45
VLO. 775 SUCRE	Hs. 14.40
VLO. 636 TRINIDAD	Hs. 18.40
VLO. 900 SANTA CRUZ	Hs. 20.30
VLO. 900 PANAMA	Hs. 20.30
VLO. 900 MIAMI	Hs. 20.30

LLEGADAS

VLO. 901 MIAMI	Hs. 08.40
VLO. 901 PANAMA	Hs. 08.40
VLO. 901 SANTA CRUZ	Hs. 08.40
VLO. 774 TARIJA	Hs. 14.00
VLO. 758 SUCRE	Hs. 18.50
VLO. 635 TRINIDAD	Hs. 18.40
VLO. 864 SANTA CRUZ	Hs. 19.45
VLO. 864 SAO PAULO	Hs. 19.45
VLO. 864 BELO HORIZONTE	Hs. 19.45

INFORMES ADICIONALES A LOS TELEFONOS 367711-12-13

teléfonos de urgen[illegible]

HOSPITAL DE CLINICAS Maternidad Tel. 376472;
TRANSITO Tel. 371224 y 371220;
ASISTENCIA PUBLICA, Tel. 118-376088;
MATERNIDAD, Tel. 314414;
NEUROCIRUGIA, Tel. 320728;
PENSIONADO, Tel. 322623;
BOLIVIAN POWER Co. Ltda. RECLAMOS, Tel. 354357;
BOMBEROS, Tel. 378468 - 378469 - 119;
HOSPITAL DE CLINICAS CENTRAL, Tel. 376472;
ATENCION DE PARTO DOMICILIARIO Tel. 360700;
RADIO PATRULLA, Tel. 110;
AASANA, (Aeropuerto Informaciones) Líneas Piloto, Tel. 810122;
SAMAPA, Tel. 311222;
DIRECCION NAL. DE [illegible] Tel. 358174;
ESTACION CENTRAL, [illegible]
BUSCAMOVIL, Central [illegible]
INSTITUTO NACIONAL [illegible]
DEPENDENCIA (INR), [illegible] las 24 horas del día.
H. MUNICIPAL [illegible]
TELEFONO DEL [illegible]
MUNICIPIO DE ENERGIA [illegible] 370298;
TASA Reclamos Tel. [illegible] 100;
SEÑORITA HORA [illegible]
DISTANCIA EXTERIOR [illegible] Tel. 101;
INFORMES Tel. 3501[illegible]

Beni

Denuncia de Derechos Humanos

Subprefecto del Mamoré maltrató a menor de edad

TRINIDAD, 20 (PRESENCIA).- La directiva de la Asamblea de Derechos Humanos ha denunciado ante la primera autoridad del departamento Beni un grave atropello a un menor de edad protagonizado por una autoridad provincial.

El documento de denuncia señala que el autor del hecho fue el subprefecto de la provincia Mamoré, quien sin tener motivo alguno maltrató físicamente al menor que se encontraba en una fiesta infantil.

Jerónimo Henrich, presidente de la Asamblea de Derechos Humanos en su denuncia rechaza categóricamente el acto de violencia, mas aún si su protagonista es una autoridad importante de la administración política departamental.

"A tiempo de pedir las investigaciones exhaustivas, sugiere que se tomen en ya que estén presentes, la víctima y el victimario.

La madre del menor atropellado, Adhemar Figueroa Rojas, denunciará el caso ante Asamblea de DD.HH. quien inmediatamente ha solicitado las investigaciones del caso.

El hecho se produjo, según el documento, cuando el joven Adhemar se encontraba en una fiesta infantil bailando, de donde fue sacado por el subprefecto juaquiniano, con golpes de puño.

No se tiene la respuesta prefectural por cuanto, se encuentra de viaje en la sede de gobierno, cumpliendo misión oficial.

Según principal ejecutivo de la entidad

Reunión de empresarios privados fue positiva

TRINIDAD 20 (PRESENCIA).- La última reunión del comité ejecutivo de la Confederación de Empresarios Privados que tuvo lugar en nuestra ciudad fue calificada de muy positiva por Carlos Saavedra, principal ejecutivo.

La valoración que se ha hecho de la situación política económica del país nos ha dado algunos elementos para posibilitar un análisis más profundo para acercarse al proceso y en un corto tiempo conseguir mejores resultados.

Actuando con claridad las políticas positivas y criticando de frente los aspectos negativos, talvez encontremos puntos de coincidencia y se posibiliten los mejores caminos para encontrar el camino que fije el desarrollo futuro del país, dijo Carlos Saavedra.

Saavedra ratificó la gran importancia que ha dado por los medios principales de comunicación social para que decidido organizarse para que como institución puedan conjugar caminos de servicio.

Saavedra ratificó el hecho de haber suscrito el acta de constitución, de la nueva cámara de exportadores, el compromiso de la Federación de Ganaderos y la Cámara Forestal.

Saavedra relevó la importancia de la labor del sector ganadero para organización de hecho para la confederación de empresarios privados de Bolivia.

HERMOSA CASA
EN LA ZONA SUD
Justamente aquella que ud. está buscando u otra que colme sus expectativas.
Ref. Avisos Económicos de
PRESENCIA
Pág. 2, segunda sección

Pando

Para "evitar manipuleos que pretenden crear un nuevo departamento"

Caminos de integración en el sudeste de Pando

GONZALO MORENO, PANDO, 20 (PRESENCIA).- Por Carlos Arce Castedo.- Esta pequeña comunidad agrícola se ha convertido de la noche en la mañana en el mayor centro de interés para propios y extraños. En menos de un mes llegó hasta aquí una amplia y cómoda carretera y cada semana llega una comisión técnica, una vez para ocuparse de la energía eléctrica, otras del agua y hasta para planificar una moderna ciudad.

Lo que pasa es que Gonzalo Moreno (nombre de uno de los héroes nacidos en esta región que defendió la integridad boliviana en la guerra del Acre) está en la confluencia de los ríos Beni y Madre de Dios, uno de los objetivos de los planes de un nuevo departamento amazónico; por aquí pasan o se concentra la mayor parte de la producción de goma y castaña que, en cifras - Según cálculos autorizados - significa aproximadamente diez millones de dólares al año.

Las autoridades de la localidad se declaran sorprendidas por tanta actividad, aunque tampoco ocultan su satisfacción porque "parece que finalmente nos llegó la hora del progreso", según una expresión popular muy difundida.

La empresa Velasco construyó en tiempo récord más de 20 kilómetros desde el río Beni hasta esta población y casi inmediatamente partió hacia Frontera, desde donde llegará a Peña Amarilla, en el río Madre de Dios. "Concluido este tramo podremos decir que hemos integrado una de las zonas más ricas de nuestro departamento", comentó en más de una oportunidad el presidente de la Corporación de Desarrollo de Pando, Adolfo Mejido.

Hasta una pequeña pista de aterrizaje fue rehabilitada y las calles muestran un mejor aspecto. Hace sólo seis meses éste parecía un pueblo abandonado, como evidentemente fue días la partida de misiones religiosas que habían seleccionado este pueblo por su clima y la bonanza de su tierra: Gonzalo Moreno es un gran productor de arroz, hortalizas y cítricos que son comercializados en Riberalta.

Según las autoridades, dos son las razones que "obligaron a acelerar los planes de integración caminera de esta zona: los manipuleos que pretenden fraturar el territorio pandino y el interés que despertó toda la región".

Gonzalo Moreno está apenas a diez kilómetros de Las Piedras, otra pequeña comunidad que alcanzó relieve tras la promoción de ruinas arqueológicas que existen en la zona. Esas ruinas han sido visitadas, desde septiembre de 1989 - cuando PRESENCIA dio la primicia - por comisiones nacionales y extranjeras y por numerosos curiosos. Existe pleno convencimiento de la existencia de esas ruinas y más de un parlamentario se comprometió a promover gestiones para interesar al Instituto Nacional de Arqueología para que realice investigaciones y excavaciones.

El otro aspecto de acuerdo con el prefecto José Padilla, que presidió una de las últimas comisiones oficiales que estuvo aquí, "es más serio y grave: tenemos amplia y detallada información de las acciones que están impulsando algunos grupos enemigos de Pando: se realizan encuestas con cuestionarios dirigidos para hacer decir a la gente que apoya esa idea descabellada de un nuevo departamento amazónico. Creemos que nos nuestra presencia física, con esta integración que estamos mejorando día a día, neutralizaremos la cizaña.

PRESENCIA
CENTRAL TELEFONICA
372344

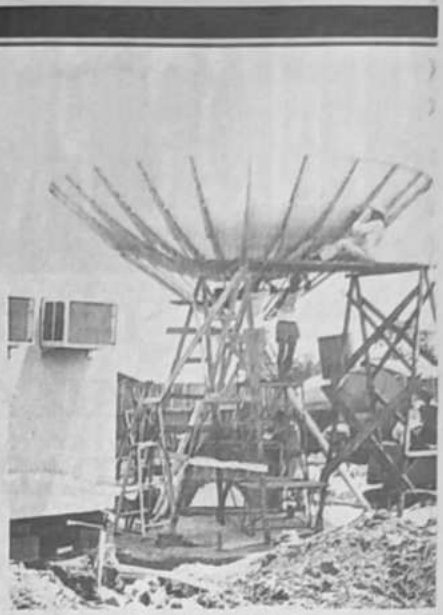

Instalación terminada

Foto: Carlos Arce C.

La Empresa Nacional de Telecomunicaciones concluyó los trabajos de instalación de una antena parabólica y otros equipos para incorporar a la capital de Pando a las comunicaciones vía satélite. De momento, sin embargo, y debido a problemas de la cooperativa local de teléfonos, no habrá discado directo.

CONGRESO NAL. DE SUPERVISORES Y PROFESORES DE ED. CATOLICA

LA SUPERVISION DE EDUCACION CATOLICA HACE CONOCER AL PUBLICO EN GENERAL LA REALIZACION DE SU VI CONGRESO DE SUPERVISORES Y PROFESORES DE EDUCACION CATOLICA. ESTE EVENTO TIENE POR FINALIDAD DISEÑAR EL PERFIL DE LO QUE DEBE SER EL MAESTRO EDUCADOR EN LA FE. SERAN LOS DIAS 21 AL 26 DE MAYO SABEMOS LA NECESIDAD IMPERIOSA DE CONTAR CON PROFESORES COMPETENTES QUE SEAN VERDADEROS Y AUTENTICOS TRANSMISORES DE LA FE, NO SOLO CON SU PALABRA SINO CON SU TESTIMONIO DE VIDA.

POR TANTO DEPENDE MUCHO PARA QUE NUESTROS JOVENES DESCUBRAN SUS VALORES COMO PERSONAS, LOS VALORES EVANGELICOS, MORALES, QUE LA SOCIEDAD RECLAMA E IR FORMANDO A LA PERSONA NUEVA, COMO AGENTE DE CAMBIO Y TRANSFORMACION.

DENTRO DE LO QUE ES EL DESARROLLO DE ESTE CONGRESO SEÑALAMOS QUE LOS DOS PRIMEROS DIAS ESTARAN DEDICADOS A UN TRABAJO INTENSO TODOS LOS SUPERVISORES DE EDUCACION CATOLICA.

LOS TRES SIGUIENTES DIAS SERA EL TRABAJO CENTRAL QUE SE INICIARA EL MIERCOLES 23 CON LA PRESENCIA DEL ARZOBISPO JESUS PEREZ Y LAS AUTORIDADES DEL DISTRITO ESCOLAR.

EL PRIMER DIA SERA TRABAJOS SOBRE EL DIAGNOSTICO SITUACIONAL DEL EDUCADOR EN LA FE, PARA LUEGO PRESENTAR COMO PROPUESTA EL DISEÑO DE UN TENTATIVO PERFIL DE LO QUE DEBE SER HOY UN EDUCADOR EN LA FE. QUE SERA PRESENTADO POR HNA. ROSARIO PALENQUE Y HNA. MARIA TERESA NOTARIO. PARA EL TERCER DIA TENDREMOS LAS CONCLUSIONES EN DONDE SALDRA UN DOCUMENTO FINAL.

EL 26 TERMINAREMOS CON LA CELEBRACION DE LA EUCARISTIA. CONTAMOS CON LA PARTICIPACION DE DELEGADOS A NIVEL NACIONAL. SEÑALAMOS QUE ES EL PRIMER CONGREO QUE SE REALIZA EN LA CAPITAL DE LA REPUBLICA.

HNA. VICTORIA VASQUEZ C.
SUPERVISORA

CORPORACION MINERA DE BOLIVIA

INVITACION A MEDICOS ESPECIALISTAS

CON DESTINO A LA EMPRESA MINERA QUECHISLA SE REQUIERE SERVICIOS PROFESIONALES DE:

1.- ESPECIALISTA CIRUJANO
1.- ESPECIALISTA TRAUMATOLOGO

LOS INTERESADOS DEBERAN PRESENTARSE EN LAS OFICINAS DE LA DIRECCION GENERAL DE SALUD DE COMIBOL, AV. CAMACHO Nº 1396 2º PISO, PORTANDO SU DOCUMENTACION CORRESPONDIENTE.

La Paz, 17 de mayo 1990

YPFB
Yacimientos Petrolíferos Fiscales Bolivianos
GERENCIA DE EXPLORACION
INVITACION PUBLICA

La GERENCIA DE EXPLORACION DE YACIMIENTOS PETROLIFEROS FISCALES BOLIVIANOS, invita a las firmas nacionales a presentar propuestas para la provisión de los materiales y servicios que a continuación detalla:

Nº DE INVITACION	Nº DE PEDIDO	DESCRIPCION
3-a_YPF-42-90	GAO 229-90	Cilindros de gas y Cilindros 7.00 x 16 (UPGAS)
3-a_YPF-43-90	GAO 230-90	Cilindros de gas y Cilindros 7.50 x 16 (UPGAS)
3-a_YPF-44-90	GAO 277-90	Amortiguadores Amortiguadores de agua Cardan (Jeep) Bmc Dua 5 130
3-a_YPF-50-90	GAO 279-90	Mangueras para cabezal de impresión Indura Wyse Bmc Dua 5 130
3-a_YPF-51-90	GAO 279-90	Rodillos para perforar WASCO (GRO 22)
3-a_YPF-52-90	GAO 280-90	Rodillos para perforadora MATHEW (GRO 22)
3-a_YPF-52-90	GAO 287-90	Rodillos para perforadora REMLUZ (GRO 22 43 25)
3-a_YPF-54-90	GAO 290-90	Cilindros para Cargador (GRO 22)
3-a_YPF-55-90	GAO 291-90	Rodillos para perforadora REMLUZ (GRO 22)
3-a_YPF-56-90	GAO 343-90	Cilindros para Tractor Caterpillar (GRO 22)
3-a_YPF-57-90	GAO 364-90	Amortiguadores para Tractor Rainiado (GRO 22)
3-a_YPF-61-90	GAO 366-90	Cable eléctrico (transmisión) e instrumentos de ajuste CTS
3-a_YPF-62-90	GAO 367-90	Cable eléctrico (transmisión) e instrumentos de ajuste CTS
3-a_YPF-63-90	GAO 368-90	Cilindros de Gas (Bombonas) Para estación medidora de gas CTS
3-a_YPF-64-90	GAO 369-90	Cilindros de Gas (Bombonas) Para estación medidora de gas CTS
3-a_YPF-65-90	GAO 384-90	Cilindros de Gas (Bombonas) Para estación medidora de gas CTS

Los Pliegos de Especificaciones pueden ser retirados de la SECRETARIA de la DIVISION DE MATERIALES de la GERENCIA DE EXPLORACION DE YPFB de las propuestas detalladas en este aviso, de lunes a viernes en la mañana (8:30 / 12:00) y de 14:30 / 16:00, ubicada en el Km 5 sobre la carretera a Cochabamba (Telefono 2-8780) hasta el día 29 de mayo de 1990 a horas 10:00 (una de la mañana).

Asimismo, invitamos a las señoras proveedoras a presentar la apertura de propuestas a señalarse oportunamente y por escrito, debido a inconvenientes internos.

Santa Cruz, 17 de mayo de 1990

ADUANA ADUANA ADUANA ADUANA ADUANA ADUANA

COMUNICADO

La Dirección General de Aduanas comunica a la opinión pública, que al haber vencido superabundantemente el término concedido mediante R.S. No. 206707 de 08-12-89 y R.M. No. 168/90 de 08-02-90, para legalizar la situación irregular de los vehículos internados al país. A partir de la fecha procederá a la revisión documentaria de todo vehículo automotor en circulación o depositado en garajes públicos, privados o domiciliarios.

Por tanto, **es obligación ineludible de los propietarios o conductores, portar la documentación que acredite la legal importación de sus vehículos**, caso contrario serán decomisados y pasibles a la aplicación de sanciones que contemplan las disposiciones legales en vigencia.

DIRECCION GENERAL DE ADUANAS
DIRECTOR GENERAL DE ADUANAS

La Paz, 18 de mayo de 1990

STI

22 MAYO

Vence el plazo para el pago de su cuota correspondiente al bimestre marzo-abril 1990 del
SISTEMA TRIBUTARIO INTEGRADO

TRANSPORTISTAS
Propietarios de vehículos dedicados al transporte público

¡Cumpla con sus obligaciones y evite multas!

DIRECCION GENERAL DE LA RENTA INTERNA

EDICTO

EL JUEZ MARIO BENITEZ MOLINA JUEZ DE PARTIDO PRIMERO EN LO CIVIL - DE LA CAPITAL - TARIJA - BOLIVIA.

Por el presente EDICTO vita y emplaza a CANDELARIA HERRERA V. DE MARTINEZ, POLICARPIO ARAMAYO E HILARIO JEREZ, para que comparezcan por sí o mediante apoderado dentro del presente Embargo seguido por AGUSTIN VARGAS Y HNA. - DOTRIA COOETAR lo que a continuación se transcribe:

DEMANDA DE FOJAS VEINTIOCHO.

Letras los Señores de la Ciudad de Tarija, Demandados conciliados.

MUY SEÑOR JUEZ DE PARTIDO DE TURNO EN LO CIVIL.- Demanda la Revindicación. Señor: MARIO MARGAS M. Boliviano, mayor de edad, casado, vecino de esta ciudad y hábil por derecho ante Usted, con todo respeto expongo y pido: Adjunto al presente memorial un Poder Notarial, dado por mis padres Agustín Vargas y Victoria Hocla de Vargas para demandar la Revindicación de unos terrenos urbanos ocupados por COOETAR (Cooperativa de Transportes de Tarija), siendo a no estarse aceptar mi personería.

Ahora bien señor Juez, por los documentos adjuntos a la presente demanda: **Título de compraventa** de los terrenos en Villa Abaroa de esta ciudad por mis mandantes el que fuera Víctor Sanchez T. - **Título Ejecutorial** de esos terrenos. Título Ejecutorial Compuesto de los terrenos. Título de Posesión Judicial. Testimonio de un Juicio ganado con Acta Supletoria sobre los mismos terrenos. Pago de los terrenos de mis mandantes para que sea agraciado por el Plan Regular: relacionado los derechos legítimos de mis mandantes, mis padres. Con estos documentos probatorios y debidamente registrados en Derechos Reales, quedo establecido dos legítimos derechos de mis mandantes y que hay por hoy, desgraciadamente, COOETAR, sin respetar derechos ajenos, está ocupando, en forma arbitraria y prepotente unos terrenos de mis mandantes que se permite y hoy con esta demanda que viene los determinados derechos de mi mandante y mis clientes en esos terrenos. Desde el día que se ocupó el sector de terrenos propiedad de COOETAR, para lograr a un arreglo, todo fue sin resultado, se dirige el interior hacia el camporte sin ningún resultado positivo de tales esta gestión valer un expediente en CODETAR.

En este virtud señor Juez no tenemos otro camino, demanda ante su jurisdicción la REVINDICACION de nuestro terrenos, mencionados al mandato, demanda contra COOETAR, en la persona de su máxima autoridad, PRONOSTE, para que en sentencia demuestre los derechos de mis mandantes.

Fundamento: Invocamos COOETAR, la invoco a ejercido en los arts. 1453 y siguientes del Código Civil, con relación a los arts. 130 y siguientes del mismo Código Civil, legítimo a Ud. ordenar esta demanda y transitada conforme a ley y en los mismos lugares de dicho terreno declarando probada la demanda en todas sus partes, con todos los efectos de ley.

COOETAR, falida en alegatos en una falsa compra que falsifica hecho al "Verificado de Inscribe", como si este hubiera Personería Jurídica y tuviera derechos, actúa: los terrenos de mis mandantes. Por este hecho señor Juez los terrenos de mis mandantes y dando esta la falacia de Prefectura Notarial que no ejercida del Estado Boliviano, entre el de Revisiones Forma Barrio de la ciudad. La compra a Benedicto ya es un hecho legal (Notaría de Fe).

La institución demandada al mencionarse representado por el Presidente, tiene que afirmar en la Acotada **Las Atarjeas**, no mayor de edad y en hábil por derecho, allí dice ser representante y hacile ante con la presente demanda y las pruebas mencionadas. La presente acción para la compromiso de su autoridad tiene un valor económico de Bs 11.000 (ONCE MIL DOLARES).

Orinal Primero Especial.- Como COOETAR esta demandado de unos derechos, se dispone esto demandado, pido que si otorgue la demanda, se dispenga la suspensión de tales trabajo en esos terrenos, y sea de parte del esto demandado como de tres mandantes.

Otrosí Segundo.- Las Notarías pertinentes, mediante acontecido de acuerdo al Código del Abogado, Art. 75.- diciendo así.- Otrosí Tercero.- Para saber providencias, se notifica del abogado Juan Castellanos O. ABOGADO.- Firmado: Mario Vargas APODERADO DE AGUSTIN VARGAS Y VICTORIA HOCLA DE VARGAS.

CARGO DE LA CORTE.- Presentado en este de julio de mil novecientos ochenta y ocho años a horas diecisiete y treinta.- Certifico.- Firmado y sellado M. Benites Valencia T. Secretario de Cámara Corte Superior del Distrito de Tarija.

CARGO DEL JUZGADO.- Presentado en este Juzgado en fecha veinte de julio de mil novecientos ochenta ocho años a horas cinco, al cargo de Secretario a la notificación Certifico.- Firmado.

PROVIDENCIA DE FOJAS VEINTINUEVE.- Tarija 17 años del Juzgado.- De Partido Primero en lo Civil, a veintiuno de julio de 1988.

VISTA FOCAL.- Firmado: Dr. Mario Benites Molina, Juez de Partido Primero en lo Civil, Tarija - Bolivia - Ante mi: Firmado: David Benites Gutierrez, Secretario del Juzgado de Partido Primero en lo Civil de la Capital, Tarija - Bolivia.

PROVIDENCIA DE FOJAS TRINTAICUATRO.- A veintiuno de julio de mil novecientos ochenta y ocho.- Se tiene presente el Memorial Fiscal que antecede, en la no notificación se adhiere la demanda de REVINDICACION de Fs. 28 y 29 y en consecuencia se ratifica en todos sus términos, hasta hoy y en su caso en TRASLADO a la Institución demandada para que de contestar dentro del término de ley.- Se observa y corrobora la personería del presentante en virtud al poder Notarial que se acompaña (2º Rollo).

A cinco (5) días.- Notifíquese.- Al Otrosí 2.- Juzgado.- A Otrosí 3.- Por señalado.- **Cinco al Mismo Público con la demanda a los fines de ley.**

Firmado: Dr. Mario Benites Molina - Juez de Partido Primero en lo Civil, Tarija-Bolivia.- Ante mi: Firmado: David Benites Gutierrez, Secretario del Juzgado de Partido Primero en lo Civil de la Capital, Tarija-Bolivia.

EL CUATRO DE TINTA OBSERVADO POR EL NR. JUEZ DE PARTIDO DEL PRIMERO.

Tarija, abril 27 de 1990.

Mirella Vera Contreras Secretaria del Juzgado de Partido 1ro. en la Civil de la Capital - Tarija-Bolivia

Solicitada

SEÑOR PRESIDENTE QUEREMOS

DISCURSO DEL HONORABLE ALCALDE MUNICIPAL DE LA CIUDAD DE SUCRE EN OCASION DEL 450 ANIVERSARIO

PUEBLO DE SUCRE, VOY A HABLAR EN NOMBRE DE USTEDES Y EN NOMBRE DE NUESTRAS REIVINDICACIONES.

EXCELENTISIMO SEÑOR PRESIDENTE CONSTITUCIONAL DE LA REPUBLICA DE BOLIVIA, LIC. JAIME PAZ ZAMORA; EXCELENTISIMO SEÑOR VICEPRESIDENTE DE LA REPUBLICA, AMIGO DE SUCRE, DR. LUIS OSSIO SANJINEZ; EXCELENTISIMO PRESIDENTE DE LA CORTE SUPREMA DE LA NACION, QUE HONRA Y DIGNIFICA A ESTA CIUDAD CON SU PRESENCIA; SEÑOR PRESIDENTE DEL HONORABLE CONCEJO MUNICIPAL; HONORABLES SENADORES Y DIPUTADOS; DIGNISIMAS AUTORIDADES MUNICIPALES QUE NOS VISITAN DE TODO EL PAIS; QUERIDO PUEBLO DE SUCRE, AL QUE ME DEBO:

HACE APENAS UNOS MINUTOS HE EXPRESADO QUE UNA VEZ FUNDADA UNA CIUDAD ES NECESARIO DESPUES CONSTRUIRLA, NADIE PUEDE DARSE POR BIEN SERVIDO NI DECLARAR SU MISION CUMPLIDA CON SOLO CONMEMORAR UN NACIMIENTO O UNA FECHA DE FUNDACION. CONSTRUIR LO QUE UNA VEZ SE FUNDA ES ASUMIR LA CABAL RESPONSABILIDAD HISTORICA DE LOS HECHOS. Y LA VERDAD ES EL HOMBRE. Y LOS PUEBLOS VIVEN PERMANENTEMENTE EN FUNCION DE LA HISTORIA Y EN FUNCION DE LA SOCIEDAD, EL HOMBRE ES UN SER RELATIVAMENTE A LA HISTORIA PORQUE VIVE DE ELLA Y TRABAJA PARA ELLA, NADIE PUEDE DARSE EL LUJO DE BENEFICIARSE CON EL ESFUERZO HISTORICO DE TODOS LOS QUE NOS HAN PRECEDIDO Y PRETENDER DESPUES COMO SI NADA HUBIESE PASADO, VIVIR SOLO CONTEMPLANDO DESDE LEJOS EL ACONTECER HISTORICO QUE MINUTO A MINUTO TOMA FORMA Y FUERZA MODELADORA DE LA VIDA HUMANA.

NO PRETENDAMOS, Y ME REFIERO A GOBERNANTES Y GOBERNADOS, A LOS HOMBRES Y LOS PUEBLOS DAR LAS ESPALDAS A LOS HECHOS DEL PASADO, QUE CON RAZON O SIN RAZON SON SENCILLAMENTE LA RAZON DE TODO PRESENTE. DAR LA ESPALDA A LA HISTORIA ES COMO PRETENDER CORTAR LO QUE EN VERDAD DE VERDADES ES UN CONTINUO SOCIAL ININTERRUMPIDO QUE NO SE CORTA NI SE DETIENE, PODRA EN ALGUNOS CASOS, POR ESCARAMUSAS MOMENTANEAS Y ACCIDENTALES, RETRAZAR SU MARCHA; PERO ESA MARCHA ES Y SERA POR SIEMPRE IRREVERSIBLE Y CONTINUA, DE ACUERDO CON ESTO NO PODEMOS INTENTAR JUSTIFICATIVO ALGUNO PARA ABANDONAR EL PROBLEMA DE LA FUNDACION DE ESTA VILLA DE LA PLATA, QUE TUVO EN SU TIEMPO: BRILLANTEZ, NOBLEZA Y ALTISIMO RANGO. NO HAY RAZON VALEDERA ALGUNA PARA OSCURECER ESE SU PASADO O PARA DETENER SU MARCHA. MUY AL CONTRARIO ESTAMOS FUERTEMENTE OBLIGADOS A QUE ESTA CIUDAD, NACIDA CON PROSAPIA Y LA ALTA NOBLEZA QUE LE DIERON SU REAL AUDIENCIA DE CHARCAS, SU ARZOBISPADO DE LA PLATA, SU UNIVERSIDAD DE SAN FRANCISCO XAVIER Y SU ACADEMIA CAROLINA. HOY POR ESCARAMUSA SIN SENTIDO, ROMPA CON SU PASADO Y AHOGUE EN EL OLVIDO SU PROPIA DINAMICA.

TE DECIMOS: ¡OH, SUCRE, Y A PULMON LLENO, QUE NACISTE GRANDE Y GRANDE SERAS POR SIEMPRE! DISTE EL PRIMER GRITO DE LIBERTAD Y ENSEÑASTE CON TODOS LOS DOCTORES Y HOMBRES DE PENSAMIENTOS QUE SE FORMARON EN NUESTROS CLAUSTROS Y SE FORMARON PARA SER PALADINES DE LA GRANDEZA DE ESTA CIUDAD Y LA LIBERTAD DE AMERICA, A ROMPER LAS CADENAS DE LA ESCLAVITUD. SI, ES CIERTO QUE LA VIDA Y EL BIENESTAR DE LOS PUEBLOS ES UNA CONQUISTA HISTORICO-SOCIAL, DEBEMOS COMPRENDER QUE ESTA CONQUISTA ES OBRA DE TODOS, RAZON POR DEMAS PARA UNIR ESFUERZOS PARA TRABAJAR SIN REGATEOS NI MESQUINDADES POR ESTA CIUDAD TAN DIGNA DE MEJOR SUERTE POR TODA AQUELLA SU RIQUEZA QUE TAN GENEROSAMENTE LE DIO AL MUNDO ENTERO EN LISTONES DE PLATA COMO EN IDEAS DE JUSTICIA Y DE IGUALDAD.

SEÑOR PRESIDENTE DE LA REPUBLICA, HEMOS ESCUCHADO SUS PALABRAS HOY EN LA PLAZA DE LA RECOLETA CUANDO USTED RECLAMABA POR ESTA CIUDAD Y DECIA ENTRE OTRAS COSAS, QUE HAY QUE PROTEGER EL VALOR HISTORICO DE SUCRE Y A LA VEZ REFLEXIONABA SOBRE LO QUE DEBEMOS HACER LOS SUCRENCES, PERO SEÑOR PRESIDENTE, HOMBRES DE ESTADO QUE ESTAN AQUI PRESENTES, NO ES SOLAMENTE UNA OBLIGACION DE LOS SUCRENCES CONTRUIR ESTA CIUDAD, ES UNA OBLIGACION DE TODOS Y NO ES CON LECCIONES DE LEJOS, SINO CON REALIDADES DE CERCA QUE VAMOS A AVANZAR ESTA TIERRA Y PONE EL LUGAR QUE LE CORRE SEÑOR PRESIDENTE... NO ES CO BOMBA DE AGUA QUE PONGAMOS PILETA DE LA FUENTE DE LA RE QUE VAMOS A SOLUCIONAR LA DEL DEPARTAMENTO / CHUQ ESTA EN GRAVES PROBLEMAS PRESIDENTE, HAY TANTAS COS HACER Y SEGURAMENTE VOLUNTAD LO QUE FALTA, FALTA SON RECURSOS ECONOM UN PONERSE DE ACUERDO INSTITUCIONES Y LAS AUTORIDA PRONTO, SEÑOR PRESIDENTE TIMOS QUE EN ESTA CIUDA AUTORIDADES QUE SE OPONEN ESPECIFICAS OBLIGACIONES OPONEN A LA LABOR MUNICIPA QUEREMOS HACERLA PARA BENE A ESTE PUEBLO QUE ESTA PRES QUE RECLAMA PORQUE SEAN LA MEJORES DE SUCRE, JAMAS VA AVANZAR COMO LOS DISCURSOS SI ES QUE LA CORPORACION DE RROLLO SE VUELVE UNA AL PARALELA DONDE SE METE DEPORTE, DONDE SE METE CULTURA, DONDE SE METE TRADICIONES, PERO DESCUID PRINCIPALES OBLIGACIONES PRESIDENTE. SI, AHORA PEDIMOS VECES HASTA EXIGIMOS MAYOR CION A NUESTRAS NECESIDADES ESTAMOS CANSADOS DE SER LA INJUSTAMENTE POSTERGADA, DUELE, Y DUELE MUCHO MAS C ESA POSTERGACION CONSCIEN NEGAMOS A SUCRE SU GL PASADO Y DESTRUIMOS LA TOTAL QUE ES LA UNICA QUE GENERAR ESA MISTICA DE AMO PATRIA, DE AMOR A SU SOL, DE SUS PAMPAS, DE AMOR A SUS BO **NO PONGAMOS CON EL INTENCIONADO AL HOMBRE C EL HOMBRE, PONGAMOS AL H JUNTO AL OTRO** Y JUNTO SU TIE SU RIO Y A SU PAN, SOLO ASI S REMOS COMPRENSION Y AMOR PALABRAS QUE NO SOLO SON PAL NI QUIERO QUE EL VIENTO S LLEVE, PORQUE/ ... MAS QUE PA SON DOS CONCEPTOS BASICOS CONSTRUCCION DE UNA NA LIDAD.

CREEDME CIUDADANOS, QUE UN RECLAMO NI UNA QUEJA SIMPLE PEDIDO PARA TODOS, G NANTES Y GOBERNADOS TRABA PARA NUESTROS COMUNES IDEA PARA NUESTRA COMUN CASA CHISIMAS GRACIAS.

Este 25 de mayo los chuquisaqueños esperamos la concreción de nuestras más caras a Stadium Patria, prohibición de la importación de clinker, el Proyecto ITA y otros.

E ESTOS DISCURSOS CAMBIEN

SCURSO DEL Sr. PRESIDENTE CONSTITUCIONAL DE LA REPUBLICA DE BOLIVIA EN OCASION DEL 450 ANIVERSARIO

mpatriotas, aquí vamos a hablar claro, hay un grupo de está gritando que me vaya, esperen un momento, quiero para corsarios cuántos son. Tengan el valor y el coraje, Por qué no levantan la mano?, señor de camisa ploma que ntonces, levante la mano, levante la mano, usted es uno o, uno solo, uno solo, uno solo, es que, perdonen hachas un momento, **ya es hora de que nos dejemos** ntos mismos, ese señor siendo uno solo hacia una ntidad que toda la ciudad quería que me vaya, y a la hora ntar los pantalones bien amarrados para levantar la mano, gral los pantalones bien amarrados para levantar la mano, ntidad que todos los ciudadanos, los miles de ciudadanos lo uno, desean escuchar la voz de su presidente. Y quiero 450 años de mi ciudad, porque yo me considero tan dueño nto cualquier chuquisaqueño. Primero, primero, porque soy ta capital, segundo, porque me he criado aquí desde niño o prefecto y alcalde de la ciudad de Sucre. O sea, que mi ngún forastero ni ningún improvisado aquí en la plaza digo que quiero hablar claro, primero para rendirle mi 450 años, pero digo que hablo claro, porque, Dios ntes y los chuquisaqueños se han puesto de acuerdo en como cuál es el día en que se fundó esta ciudad. 450 años sin ponerse de acuerdo sobre cuál es el día ciudad, ¿qué les parece?, y hago notar esto porque el tienen nuestros pueblos y nuestras ciudades es el afán de pelearse entre ellos. Por eso es que estamos la razón de fondo. Llego a esta ciudad como presidente y mo el presidente de la Corporación de Desarrollo, y no ver cuántos peleados más hay, pero ¿A donde vamos ve el primer deber de un buen alcalde, el primer deber de el primero antes de hablar de asfalto, el primero, no ro, esa es el primero, entonces, así tenemos que ir lo demás es demagogia. **Me piden a mi plata para ICLA.** El... con... el... **la obra ICLA y yo les no la tengo,** ¿qué les parece?, ahora espérense un nzando por el proyecto que más demagógicamente se e tiene, aquí en Sucre, tuvimos ya una experiencia. Por el momento. Hace 40 años, se eligió, se dio a elegir a camino asfaltado a Camiri o si quería hacer una refinería un hubo, y demagógicamente, por razones políticas se de la refinería.... y hoy día a 40 años después cuéntenme chuquisaqueños qué es lo que pasa, la refinería se está otra carretera asfaltada a Camiri y seguimos con nuestros ariales y los que tienen que esperar un tiempo, tienen que o no sirven no se hacen, pero ya no nos dejemos llevar xionemos y analicemos por qué todos estos proyectos después hay que pagarlo. Por qué hay que endeudarse y es que no son rentables, ahí viene la bancarrota nacional, que hablar claro, yo estoy dedicado en este momento, quisaca, el señor alcalde se lo digo porque me lo dijo el demagogia, se refirió, o sea, yo arriba en la plaza arriba en ta, que la amo, porque yo me he entrado muchas veces a ritual en ese convento. Resulta que vi la pila y simamente, dije, como no caía agua de la fuente, digo, l Concejo Municipal para que no sean puros discursos y Concejo quisiera que le pongan tejas sobre la caja de ta y no es bien con el resto de la plaza que es pura teja, y a de Bolivia". Primera propuesta que hice en el Concejo, a segunda sobre el edificio y el pintado que había en un que para garantizar que esa fuente esté siempre con bellica, había que poner una pequeña bomba y yo le oy a donar esa pequeña bomba, pero con todos los mi querido alcalde. No puede usar como anécdota para plaza decirme que no es problema de regalar una bombita , sino **"resolver el problema del agua en el** al. O sea, yo no me descuidé por saber lo que pasa en ropa atentos a trabajar porque éste no es problema de la uede tener su partido pero cada uno tiene su ciudad y la ciudad, muy bien... muy bien... ahora... ahora bien, pocas palabras, lo que me preocupa ahora en Sucre y en s tareas. Primero hemos garantizado en estos ocho a no pague, ayer lo he tenido, anteayer, ayer, lo he la Menam de mi casa de campo en Tarija, en Picacho, lo ahí, anteanoche, sí, todo con el deseo de estrechar una es plata para Sucre, es plata para las regalías chuquisaqueñas, es plata para hacer obras, no solo en Chuquisaca, en Santa Cruz, en Tarija, en todo el país. Gracias a esto que hemos logrado, que Argentina, que no pagaba, cuando yo tomé la presidencia, hace casi un año que Argentina no pagaba y con eso no podíamos ni siquiera completar el presupuesto, ahora ya está pagando y está atrasado nada más que un mes. Ahora bien, a raíz de eso, la preocupación del Chaco que expresaba el señor alcalde, ya hemos aprobado para la construcción de la carretera, que va ir de Yacuiba a Villamontes pasando por Palmar Grande para luego pasar por todo el chaco chuquisaqueño y pasar por el chaco cruceño hasta llegar a Camiri. Esa sí es obra que va a articular a todo el chaco boliviano, chuquisaqueño, tarijeño y al chaco cruceño, para que... los de ICLA ya no les gusta, se están yendo, que no se vayan, que no se vayan porque solamente quieren escuchar lo que les gusta, no puede ser, eso no es democracia, la democracia hay que escuchar la opinión ajena también. Entonces, entonces a esa carretera eso sí es una carretera de futuro para el departamento porque después de esa carretera que pasa de sur a norte del chaco chuquisaqueño tenemos que enganchar la Jaime Mendoza que va a ir en diagonal hacia el norte. Eso es desarrollo departamental. Pero, escuchen, para dos o tres cosas al mismo tiempo no hay plata. Tenemos que elegir qué hacemos primero, qué hacemos segundo, qué hacemos tercero, porque así nomás es la realidad nacional y luego ahora en mi viaje a España, me voy a poner a fondo, escuchen, me voy a poner a fondo para que podamos asfaltar la Ruta de los Libertadores, que ha de unir Sucre con Potosí y Sucre con Tarija. Eso es trabajo de desarrollo departamental. Escuchen para no deciríes sino dos obras que me parecen absolutamente contundentes para el departamento, pero sin lugar a dudas tenemos que encarar obras productivas porque entre otras cosas no nos olvidemos de la experiencia. Sucre se dejó quitar la sede de gobierno cuando cayó productivamente y cuando en el norte subieron productivamente. Por lo tanto para tener cada vez más fuerza Sucre tiene que construir su base productiva real para poder tener peso político real en todo el país. Se ha estado trabajando en otras cosas como ha de ser el permanente trabajo de la restauración de obras de la ciudad. Está en el programa de mi conversación con el presidente a España en el que pueda firmar y concretar edificios más de aquí de nuestra bella ciudad de Sucre. Pero bueno no esperamos ir a España para hacer obras, en estos ocho meses hemos finalmente comenzado a construir el famoso y bendito correo que yo desde chico aquí escuchaba hablar que lo iban a construir y no lo construían nunca, ya está en construcción, y una de las primeras preocupaciones al tomar el gobierno fue mandar maquinaria pesada a Sucre que lo han debido ver en la plaza para que arregle los caminos existentes y los tenga en mantenimiento, maquinaria absolutamente nueva que estuvo aquí hace unos cinco meses. Estamos trabajando, podríamos hablar de obras y obras, obras de todos, porque así como tiene razón el alcalde al decir no es problema que el presidente o los gobiernos o el gobierno central hable del desarrollo de Sucre, pero no ponga financiamiento pero también es cierto que no es problema desde Sucre hablar todo el día de desarrollo y pedirle plata al presidente, es decir tenemos que hacer esfuerzo, todos, cada uno desde donde está trabajando, todos conjuntamente para el desarrollo del departamento y de Sucre. Por eso ya se ha firmado un convenio entre las instituciones para hacer un camino, una calle de ingreso a Las Delicias y otra calle de salida hacia Camiri, me parece un gran esfuerzo conjunto que lo pueden hacer, pero además tendrán que hacer un esfuerzo conjunto para el famoso centro deportivo cultural del estadio Patria, porque efectivamente no nos podemos quedar a mitad del camino y sé que tienen un programa para ver de qué manera podemos con la deuda que se tiene a Chuquisaca por las regalías con los adeudos y algunas empresas extranjeras puedan empezar a construir el estadio Patria, continuar y que, finalmente eso se pueda pagar con esos adeudos que se tienen a la Corporación de Desarrollo de Chuquisaca, distintas obras que tendrán que irse haciendo poco a poco pero que significa un progreso real para el departamento. Lo mismo tenemos que financiar un caro anhelo que tiene el alcalde de tener un pull de maquinarias de la Alcaldía para que se pueda trabajar y así de esa manera ir avanzando ahora a las cinco de la tarde con los fondos de la Presidencia de la República vamos a entregar un colegio, el liceo para señoritas "María Josefa Mujía", y además vamos a hacer cheques para edificios de obras: una para Villa Serrano, yo le llamo "mi villa Serranito", es una linda población que está en la provincia Belisario Boeto, entonces se ha de empezar allí un empedrado bien hechito en la capital y se trae un cheque para una obra que de hecho tiene el costo de ciento veintiun mil dolares. Se ha traído inicialmente cerca de treinta mil dólares para que comiencen las obras, y por otra parte, de un proyecto que cuesta, este el más caro, setecientos seis mil cincuenta dólares. Se ha adelantado cerca de veinticinco mil dólares para que comience y es una obra también con los fondos de la presidencia que es para la atención integral materno-infantil del Hospital "San Pedro Claver" de aquí de la ciudad de Sucre, y por otra parte me he dejado para el final una noticia que es la más concreta tal vez en este momento, es que estamos ya en las licitaciones para el asfaltado Totacoa - Puerto Méndez. Totacoa-Puerto Méndez, el asfaltado ya está licitado, eso se está haciendo con fondos de FONPLATA (del Fondo de Financiamiento de la Cuenca del Plata) pero con fondos de contrapartida que vienen del 18 por ciento del pago de la Argentina, o sea, que si no nos pagaba la Argentina por más que FONPLATA quisiera, no hubiéramos tenido la contraparte boliviana para poder hacer esa obra que se la empieza a hacer y vamos a tener asfaltado desde Totacoa - Puerto Méndez que se ha de enganchar después de la carretera de Libertadores que ha de unir todo el sur.

Bueno, queridos compatriotas, ya es la una de la tarde, bueno. Y aquí me pasan, nosotros tenemos un ministro chuquisaqueño Willy Vargas, un gran ministro que es ministro de Transportes, un gran ministro, **un aplauso para el ministro Willy Vargas,** la verdad es un hombre que está trabajando como nunca creo se ha hecho antes en todo un plan vial y de construcciones para toda la República, él también no se descuidó una sola fecha y menos desde su ciudad **para sacar estampilla** conmemorando los 450 años de Sucre para que en nuestros sobres nacionales salga la estampilla al exterior y todo el mundo al ver se acuerdo de que existe Sucre y que cumple 450 años en todo el mundo. Esta es una estampilla muy bonita que está hecha de la Iglesia de San Francisco más los arcos que justamente nuestro querido alcalde hizo añadir ahí en la plaza dándole toda una nueva configuración arquitectónica que verdaderamente es maravillosa. Muy bien mis queridos compatriotas, hermanos, hermanas, hombres y mujeres de Sucre, quiero finalmente deciríes que después de algún tiempo, de unos meses, yo le he pedido a mi señora madre, Edith Zamora Vda de Paz, que ha vivido desde hace 35 años en esta ciudad, que me acompañe en este viaje, ella vivía aquí. Cuando llegué a la presidencia ha ido a acompañarme a la casa presidencial, pero ella tiene su corazón acá, todo el mundo la conoce, ha vivido tantos años junto a mi padre que ahora partió y sus restos se encuentran en el cementerio de Sucre y junto a mi abuela que también está enterrada aquí, en esta ciudad. Así que tengo muchas razones para quererla de todo corazón y les digo que como presidente estaré siempre ahí, al pie del cañón y cada uno de los departamentos estaré trabajando con las autoridades locales sean del partido que sean y estaré permanentemente viniendo para que efectivamente dentro de poco que tengamos podamos hacer progresar poco a poco a todos nuestros departamentos y sobre todo a nuestro departamento capital.

Se ha hecho tarde, yo pensaba contarle un poquito del problema nacional, pero eso lo dejamos para otra oportunidad. Lo que quiero deciríes es que me sigo sintiendo orgulloso de ser presidente del país económicamente más estable de América Latina, gracias al sacrificio de sus hijos, 1,3 de inflación en tres meses, nadie nos lo quiere creer afuera, pero todos sabemos que de solo estabilización no vive el hombre y la estabilización tiene que hacernos pasar el crecimiento y para...eso es necesario dinero y para invertir crecimiento, que nos genera empleos pero para eso necesitanos dinero, para invertir y crecimiento que nos produzca desarrollo social, salud, educación, vivienda, ropa' pero para eso necesitamos dinero para invertir, y para invertir, tenemos que hacer buena letra, porque en Bolivia no hay plata, hay que traerla de afuera, tenemos que dar confianza aquí, porque nadie trae su plata a un país donde no sabe si se la van a quitar o si no le va a dar nada, ellos no vienen, tenemos que dar confianza al capital extranjero para que traiga aquí, por ejemplo, si se quiere hacer ICLA va a ser plata de afuera, no crean que es plata de aquí, y por lo tanto para que esa plata quiera venir a ICLA tenemos que hacer buena letra, tenemos que dar confianza al exterior, tenemos que demostrar que somos un país serio, que no nos pasamos de huelga en huelga, como los borrachos se pasan de cabezaso en cabezazo contra las paredes.

El presupuesto indica un tope de aumento salarial, no se puede ir más allá si no es el derrumbe y la catástrofe, pero gracias a Dios los sectores productivos petroleros, de acuerdo, ferroviarios, de acuerdo, fabriles y constructores, de acuerdo, trabajadores de la salud, de acuerdo; este país es de concentración. Este es un país que está madurando, este es un país que no se quiere sacar los ojos entre sí, solamente nos falta en el acuerdo el querido sector del magisterio con el cual iremos negociando esta semana, porque también no puede quedarse solito en un rincón, cuando todo el país, todos los trabajadores, van por una avenida ancha, dolorosa pero ahora hacia el progreso y hacia el bienestar de todos los bolivianos, por eso de todo corazón, felicidades Sucre, felicidades Chuquisaca, aquí un hijo más le felicita, **nos comprometemos a trabajar** en todo lo que podamos, menos mal que he llegado al gobierno sin compromiso con ningún tipo de grupo económico de ninguna clase, me conocen, peleador de la democracia desde mi más temprana edad, por lo tanto la única cuenta que tengo que dar es la cuena que doy al país y la única verdad que tengo que decir es la verdad que digo a los bolivianos, muchísimas gracias, felicidades y que Dios les bendiga hermanos de Chuquisaca.

ionales, como el Proyecto Icla, Diagonal Jaime Mendoza, Ruta de los Libertadores,

Potosí

En demanda de mejores condiciones de vida

Reclusos inician hoy una huelga de hambre

POTOSI, 20 (PRESENCIA).- Los reclusos de la cárcel pública de Santo Domingo, a partir de este lunes 21 de mayo, iniciarán una huelga de hambre en demanda de mejores condiciones de vida.

Según se informó a PRESENCIA, los internos penitenciarios de Potosí, desde hace tiempo solicitan a las autoridades correspondientes una atención más justa y humana.

INSTITUCION FINANCIERA DE DESARROLLO

CONVOCATORIA

Se convoca a concurso de méritos para optar a un cargo del Departamento Financiero, cumpliendo los siguientes requisitos:

- Economista ó Administrador de Empresas.
- Mínimo de 3 años de experiencia en Cartera Crediticia.
- Conocimientos básicos de Computación.

Los interesados deben enviar sus solicitudes a la casilla No. 7953 hasta el día viernes 25 de mayo del año en curso, adjuntando Curriculum Vitae y documentación respaldatoria.

La Paz, mayo de 1990

Para brindarle un mejor servicio :

CIACRUZ

COMPAÑIA DE SEGUROS Y REASEGUROS SANTA CRUZ S.A.

Nuevas Oficinas!!

Avenida Camacho 1448
Piso 9 y 10
Edificio Banco de Santa Cruz
Lado LAB
Porque en CIACRUZ Ud.
es lo más importante !!

quién dijo *frio*?

con ismet Hausgeräte made in Schwarzwald

USTED PROGRAMA LA TEMPERATURA QUE DESEA !...

DESCUENTO ESPECIAL POR EL DIA DE LA MADRE

ESTUFAS ELECTRICAS ISMET

en 3 modelos:

- FUJA: para colocar en pared (SH 290 TW)
- DE PISO: para todo lugar (HL 82 T)
- INTERMEDIA: para piso y pared (SH 295 TW)
- CONMUTADOR DE 4 POSICIONES 2 DE CALENTAMIENTO 1 DE VENTILACION
- VENTILADOR RADIAL SILENCIOSO
- PROTECTOR DE SOBRECALENTAMIENTO
- PROTEGIDA CONTRA CHORROS DE AGUA (PARA EL BAÑO)
- SALIDA DEL AIRE A UN AREA GRANDE

SH 295 TW

SH 290 TW

HL 82 T

AHORRE 10%
DESCONTANDO NUESTRAS FACTURAS DE SU IVA

IMPORTACION DIRECTA

GARANTIA DE FABRICA

Ventas exclusivamente en:

HANSA Ltda. DEPARTAMENTO MERCADERIAS
YANACOCHA ESQ. MERCADO - LA PAZ

Sucursales: COCHABAMBA ORURO POTOSI SANTA CRUZ SUCRE CAMIRI TARIJA TUPIZA TRINIDAD

Oruro

Asamblea obrera dispuso normalización de labores

HUANUNI, 20 (PRESENCIA).- La asamblea general de ayer en la mañana dispuso la normalización inmediata de las actividades laborales, acatando de esta manera los acuerdos logrados entre los dirigentes de la COB y autoridades del gobierno.

Inicialmente los mineros fueron informados con todo detalle del desarrollo y solución del último conflicto laboral, las movilizaciones de trabajadores y las otras medidas de presión adoptadas.

Rufo Rivera, secretario de organización de la COB, señaló que se recibió el respaldo y solidaridad de diferentes sectores laborales de La Paz, que comprendían la posición adoptada por los mineros, que estaba orientada esencialmente en la defensa intransigente de las empresas mineras y contra la política privatizante del actual gobierno.

Remarcó que pese a los amedrentamientos, las amenazas, detenciones, chantajes y la acción distorsionante de algunos grupos adictos al oficialismo, los obreros mantuvieron inalterable el paro laboral, se reafirmó de esta manera una vez más que los mineros siguen siendo la vanguardia del movimiento sindical. Reconoció que no se pudo hacer retroceder la política neoliberal, pero se ha logrado mantener la unidad obrera.

Luego de las amplias consideraciones, la asamblea general que concluyó cerca del mediodía, aprobó las siguientes resoluciones:

Inmediato levantamiento de la huelga general y como consecuencia normalización de actividades productivas en interior mina, exterior e inclusive en los planteles educativos de la empresa.

Exigir a la empresa y COMIBOL, el trabajo de explotación inmediata en los yacimientos de María Francisca y Porvenir.

Declarar enemigos de los obreros al ministro de Trabajo y al de Minería del actual gobierno.

Tratamiento inmediato de los precios de contrato en guía mina.

Rechazar la designación de Walter Beltaños como jefe de la Policía de Protección a la Propiedad y exigir la convocatoria a examen de competencia para este cargo.

Posesión

En la sede de Empresarios Privados fue posesionado la primera Cámara Departamental de Medios de Pago. En la fotografía de izquierda a derecha Víctor Hugo Miralles (presidente), Sonia de Lozzo, Mario Lozano y Soria.

Alcalde inspeccionará obras permanentemente

ORURO, 20 (PRESENCIA).- El alcalde Jorge Aillón, anunció que a partir de este lunes realizará una inspección permanente de las obras en actual ejecución, con el fin de garantizar que las mismas estén concluidas dentro el plazo previsto y en base a las condiciones requeridas para su adjudicación.

Los trabajos deben ejecutarse con la mayor responsabilidad, para entregar obras que beneficien a la comunidad y [illegible] un aporte al desarrollo urbano de las [illegible] y sectores de la ciudad, añadió.

Dijo a PRESENCIA que permanente se [illegible] desarrollo urbano de la ciudad, con las obras y concluyen, [illegible] significará un [illegible] el progreso de la ciudad.

Será posesionado nuevo directorio de exportadores

ORURO, 20 (PRESENCIA).- En ceremonia especial este lunes se realizará la posesión del primer directorio de la Cámara de Exportadores de Oruro, entidad que nació con el patrocinio de la Federación de Empresarios Privados, en su afán de impulsar la concreción del proyecto de la zona franca comercial e industrial para esta región.

La directiva de la naciente institución está conformada por Lino Rocha, como presidente; Nicanor Reinaga, vicepresidente; José Alvarez, segundo vicepresidente; Mario Mariscal, secretario general; Oscar Betancourt, tesorero y como vocales Benito Herrera, Raúl Terrazas y Pedro Huarachi.

Se realizará curso sobre archivística y documentación

ORURO, 20 (PRESENCIA).- Con auspicios de la Universidad Técnica de Oruro y la Asociación de Bibliotecarios de Oruro, se realizará el curso de archivística y documentación, destinado a la formación de personal capacitado para el manejo de archivos a nivel institucional.

El curso se realizará del 21 al 26 de este mes en la Facultad de Derecho, Ciencias Políticas y Sociales, bajo la dirección de Luis Verástegui, docente de la Universidad Mayor de San [illegible] destinado a los [illegible] chivos de [illegible] privadas, [illegible] otras personas [illegible] aprender las [illegible] cas y documentación.

La inauguración [illegible] prevista para [illegible] de la mañana, [illegible] alización del curso [illegible] 12 horas por [illegible] 15:00 a 17:30 horas [illegible] des.

Cochabamba

LAB interesado en alquilar dos aviones con cabina ancha

COCHABAMBA, 20 (PRESENCIA).- El Lloyd Aéreo Boliviano (LAB) está interesado en alquilar, con opción a compra, dos aviones de cabina ensanchada para comenzar a renovar el material de vuelo que permita atender la demanda creciente en esta década.

Se trata de las naves "Boeing 767" y "Airbus 310" con un costo superior a los $us 90.000.000 cada uno, pero que reúnen las condiciones de capacidad y tecnología requeridas por la empresa para cumplir los proyectos elaborados.

El presidente del directorio, Gonzalo Campero Paz, informó en esta ciudad que los análisis técnicos y administrativos realizados tienen que ver, precisamente, con los tipos de aeronaves citadas que se adecúan a las exigencias futuras.

Dijo que un "Boeing 767" fue alquilado el año pasado "en condiciones no muy favorables porque el costo era muy alto, pero la experiencia fue lo más importante de esa operación".

Explicó que la compra de un avión de esta naturaleza supone su entrega para dentro de siete años aproximadamente, motivo por el que es necesario buscar uno o dos en alquiler con opción a compra para lo que, de la misma manera, la decisión debe ser tomada inmediatamente.

"El planteamiento inicial de la empresa, después de estudios efectuados por las diferentes gerencias, es la necesidad de poder contar en la primera [illegible] de aeronaves [illegible] gar al 95 o 96 con [illegible] este tipo", dijo.

A la fecha, la [illegible] tal opera con [illegible] F-100", "Boeing [illegible] child" y "Focker" [illegible] que cubren las rutas [illegible] cipales ciudades [illegible] "Fairchild" y "Fo[illegible] principalmente, [illegible] noroeste.

Debido al cierre [illegible] aeropuerto "Jorge [illegible] de esta capital, el [illegible] gencia un "puente [illegible] ves "Focker" que [illegible] pasajeros con [illegible] cional a las terminales [illegible] La Paz y Santa Cruz.

Presidente Paz fue invitado a inaugurar hospital de Totora

TOTORA, 20 (PRESENCIA).- Las autoridades de la provincia Carrasco informaron que el presidente Jaime Paz Zamora fue invitado a inaugurar próximamente el hospital "Aurelio Melcán" de Totora, que ha sido refaccionado totalmente y donde se han construido nuevos ambientes para enfermedades infecto-contagiosas.

El financiamiento de la remodelación del hospital de Totora, estuvo a cargo del Fondo Social de Emergencia, a un costo superior a los 72.000 dólares, con proyecto elaborado por la institución no gubernamental INEDER.

Las autoridades de la provincia Carrasco visitaron hace poco, al presidente de la república, Jaime Paz Zamora, a quien le entregaron la invitación correspondiente para que el próximo día 25 de junio visite la ciudad de Totora, en oportunidad de celebrarse el CXIV aniversario de la creación de la provincia.

El subprefecto de la provincia, Henry Rico, fue el encargado de entregar la nota correspondiente, quien señaló que "Totora se vería honrada con la visita de S.E. el próximo día 25 de junio, para lo que están preparando una serie de actos deportivos, culturales, sociales y otros.

El Jefe de Estado, recibió con agrado la invitación y dijo que programará su visita a esta capital.

COÑO SUR.- El subprefecto Rico, dijo que el gobierno de Unidad Nacional atenderá las necesidades y requerimientos del Coño Sur del departamento de Cochabamba, que integran las provincias, Campero, Carrasco y Mizque, respectivamente. Agregó que se ha pedido al gobierno la agilización de los estudios del camino carretero Monte Punco-Jvirgarrama; el mejoramiento del camino Totora - Mizque y la construcción de un puente sobre el río Julipe; el financiamiento necesario para encarar el problema del agua potable de Aiquile y Mizque, la restauración de la catedral de Mizque, la electrificación para Aiquile

Se decomisará pan hecho con bromato de potasio

COCHABAMBA, 20 PRESENCIA).- La intendencia municipal decomisará el pan que sea elaborado con aditamentos nocivos para la salud como el bromato de potasio, químico cuyo uso ha sido prohibido por el Ministerio de Salud y Previsión Social.

La determinación fue adoptada debido a que se constató que el bromato de potasio es cancerígeno que usado por panificadoras locales para dar buena apariencia a su producto, a costa de la salud de los consumidores.

Según la información, el químico mencionado es un "mejorador" que, en muchos casos, "viene" incluido en la harina aunque en dosis "muy pequeñas" que, sin embargo, afectan el sistema digestivo de las personas que los consumen.

La Dirección de Control de Alimentos y Bebidas instruyó que se tomen "muestras" en las distintas panaderías de la ciudad y provincias y también del producto elaborado que se expende en tiendas, mercados y centros de abasto centrales y zonales.

De acuerdo a la información proporcionada por el director de la oficina de Control de Alimentos y Bebidas, Jose Claros, puesto la incautación [illegible] haya sido elaborado con [illegible] de potasio. En caso [illegible] cia, los establecimientos [illegible] ficación infractores [illegible] rados temporalmente.

Las autoridades [illegible] han solicitado la [illegible] los panificadores [illegible] en general de [illegible] didas que se han [illegible] gan efectos [illegible] manera, se precautela [illegible] lud pública.

Advirtieron también [illegible] peligro que significan [illegible] vativos, conservantes [illegible] tes, químicos que se [illegible] en la elaboración [illegible] que se comercializan [illegible] en esta ciudad y [illegible] todo el país.

Informaron que [illegible] los casos de cáncer [illegible] y colon se deben [illegible] los efectos nocivos [illegible] cos con los que [illegible] conservan los alimentos [illegible] nales en la dieta [illegible] población.

PRESENCIA

...Paz

...Alto y La Paz

...ementerios confrontan problemas de ...provisación y falta de espacio

...Mamani

...en Villa Santiago I.

...ad de El Alto y en la ... la sede de gobierno, ...ción y la falta de es... ...vivamente, se han ... problemas para la ... los cementerios.

...de El Alto, por haber ...acio y falta de re... ...cios, los poblado... ...dad han habilitado ... en Alto Lima, villas ... Mercedarios, Inge... ...y Compani; en las ...villas, los campesinos ...rimidos hace más ...de Villa Esperanza se ...plaza 14 de Septiem... ...tienen una capilla.

...cementerios considera... ...de la ciudad de ...ctúan tres a cuatro ...s por día, según el ...se pudo obtener de ...

...la administración ...0 a Bs 25; cantidades que se destinan a la alcaldía, portería y al excavador.

QUEMA DE CADAVERES JUNTO CON BASURA

En los cementerios de la ciudad de El Alto se constató, especialmente en Santiago I, que la quema de cadáveres se hace juntamente con los desperdicios, en pequeñas hogueras, lo cual causa malestar a los vecinos de las viviendas aledañas. Las inhumaciones se hacen en el suelo.

Los dos cementerios que tienen una demanda considerable son los de Santiago I y de Alto Lima.

Según las autoridades de la anterior gestión, en la ciudad de El Alto sólo existirían dos cementerios, en Villa Ingenio en el norte y en Villa Mercedarios al sur, por esa razón aún no se habilitaron los hornos crematorios.

Si bien los dos cementerios oficiales están habilitados, están alejados. En el caso de Ingenio, el camino no está en buenas condiciones, los dolientes hacen gastos excesivos en la contratación de transporte para llevar a los acompañantes.

Los cuatro cementerios no reunen las condiciones de un verdadero camposanto.

CASO DE SANTIAGO I

Ese cementerio funciona en forma provisional y está mal administrado, según los vecinos; por esa situación piden que se clausure, porque está en un área de equipamiento. Se halla sobre 27.000 metros cuadrados de superficie.

La junta de vecinos planea convertir esos terrenos en campos deportivos.

Ya se mandaron dos votos resolutivos para que se clausure. "Por estar los cadáveres a la intemperie, la quema contamina el medio ambiente y afecta a los vecinos. La junta va a hacer cumplir las resoluciones, no se permitirán más entierros", señaló el vicepresidente de la junta de vecinos de esa zona.

EL DRAMA DEL CEMENTERIO GENERAL

De acuerdo con el informe proporcionado a PRESENCIA por Hernán Ibáñez, administrador del Cementerio General de La Paz, el problema más grande es el espacio, por la demanda de nichos y sarcófagos se ha anulado la adquisición de nichos a perpetuidad y se han prohibido las inhumaciones en el suelo.

La obtención de una tumba se ha convertido en un verdadero negocio, ya que los que desean mantener a sus difuntos sin que sean cremados, pagan entre Bs 2.900 y 3.500 según el lugar. "Es como tener un bien inmueble, existen familiares e instituciones que tienen ese bien. De esas propiedades existen documentaciones no del todo legales; por eso se exige el título de propiedad, la administración cobra una tasa anual de Bs 12 por cada sarcófago familiar y Bs 24 por nicho. Las instituciones pagan menos", dijo.

Las tarifas, de acuerdo con el informe del administrador, fluctúan desde Bs 350 en pabellones, Bs 25,50 y 70,50 en nichos corrientes.

"El horno crematorio funciona correctamente, ahorra el espacio, pero la gente es reticente a la cremación, es lo más higiénico, después los restos se colocan en los 'cinerarios'; dentro de la modernización del cementerio está considerada la creación de cinerarios para darle mejor imagen", manifestó Ibáñez.

Cementerio de Alto Lima.

LOS CEMENTERIOS PRIVADOS, ¿UNA ALTERNATIVA?

Debido a la falta de espacio, surgen los cementerios privados, en la ciudad de La Paz el Cementerio Jardín, que ofrece una sepultura a perpetuidad bajo planes de crédito y al contado. Los precios están considerados en dólares americanos.

La sepultura tiene el precio de $US 750 al contado y al crédito hay planes de pago a 12, 24 y 36 meses plazo.

El camposanto asegura el mantenimiento permanente de las áreas verdes en sus terrenos e incluye estacionamiento de vehículos en los días de inhumación y de vigilia.

El Cementerio Jardín y el Cementerio General.

Vendo directo de Europa Minibuses, Toyota, Mazda, Nissan, Mitsubishi, Modelo 84 Sus. 6.200 - 1.600. - Autos Toyota, Mazda, Mercedes Benz, Modelo 80-82 Sus. 3.200 - 6.800. Tel. 33-34208 Santa Cruz.

CONSULTORIOS MONTEVIDEO

UROLOGIA: Enfermedades de riñones, vejiga, uretra, próstata, Venéreas
Dr. N. Orihuela Montero de 15 a 19
Dr. Rafael Orihuela Nicolau de 18 a 20

PEDIATRIA: Enfermedades de niños: broncopulmonares, gastrointestinales, parásitos, etc.
Dra. Amparo Orihuela Nicolau de 15 a 17

CARDIOLOGIA: Enfermedades del corazón, chagas, fiebre reumática.
Dr. Gonzalo Rada Claure de 18 a 20

Edificio Montevideo Av. Arce 2081, 2do. piso, Tel. 326163.

HONORABLE CONGRESO NACIONAL

PROYECTO EDIFICIO ANEXO "PALACIO LEGISLATIVO:

LICITACION PUBLICA NACIONAL Nº 01/90

...L HONORABLE CONGRESO NACIONAL CONVOCA A LAS FIRMAS INDUSTRIALES NACIONALES ...MENTE ESTABLECIDAS EN EL PAIS, A LA PRESENTACION DE PROPUESTAS PARA LA PROVISION DE ...ERIAL CON DESTINO AL EDIFICIO ANEXO AL PALACIO LEGISLATIVO, UBICADO EN LA CALLE ...ERDO Nº 1233 DE LA CIUDAD DE LA PAZ, DE ACUERDO CON LOS PLIEGOS DE ESPECIFICACIONES ...PODRAN RECABARSE EN LA OFICIALIA MAYOR DE LA HONORABLE CAMARA DE SENADORES A PARTIR ...LA LUNES 21 DEL PRESENTE MES, PREVIO PAGO DE Bs. 150.oo. LAS EMPRESAS QUE HUBIERAN RECA... ...LOS PLIEGOS ANTERIORMENTE, PODRAN RECOGER LOS FORMULARIOS DE LOS COMPUTOS ...OS SIN COSTO ALGUNO.

...LA CALIFICACION SE REALIZARA DE ACUERDO AL REGLAMENTO DE ADQUISICIONES DE BIENES Y ...ACION DE SERVICIOS DEL HONORABLE CONGRESO NACIONAL.

...LAS PROPUESTAS SERAN PRESENTADAS EN SOBRE CERRADO IMPOSTERGABLEMENTE HASTA ...S 15:00 DEL DIA VIERNES 29 DE JUNIO DE 1990, EN LAS OFICINAS DE LA OFICIALIA MAYOR DE LA ...ABLE CAMARA DE SENADORES. LA APERTURA DE PROPUESTAS SE REALIZARA EN ACTO PUBLICO ...MO DIA A HORAS 17:00 EN LA BIBLIOTECA DEL HONORABLE CONGRESO NACIONAL UBICADA EN LA ...A ALTA DEL PALACIO LEGISLATIVO.

La Paz, mayo 18 de 1990

Dr. Manuel Rojas Rodrigo
OFICIAL MAYOR
HONORABLE CONGRESO NACIONAL

Guía Profesional

MEDICOS

Dr. GUILLERMO SUAREZ TEJADA
MEDICO UROLOGO
Enfermedades y cirugía de riñones, vejiga, próstata,etc. Venéreas. Problemas sexuales. Urología infantil. Consultorio: Edif. Cine Monje Campero. Primer piso Telf. 326703. Domicilio: Telf. 785617.
Consultas 18 a 20 horas.

Dr. RUBEN TEJADA ANDRADE
Laboratorios de análisis clínico "Roux". Análisis de Sangre en general, bioquímica, orinas, heces, L.C.R. jugos gástricos y duodenal, pruebas de embarazo parasitológicos y bacteriológicos.
Dirección: Edif. Mariscal de Zepita Av. Mariscal Santa Cruz Nº. 861 Esq. Pasaje peatonal Bloque "A" 2do. piso Of. 201 entre plazas San Francisco y Pérez Velasco Telf. Lab. 324528 Telf. Dom. 321122. Casilla 2665.

Dr. ALFREDO RAMIREZ TORRICO
CIRUJANO UROLOGO
Estudios Universidad de Chile
Cirugía y enfermedades de riñones, vejiga, prostata, genitales e infertilidad. Enfermedades venéreas y sus complicaciones.
Avenida Camacho 1377, 2do. piso Of. Nº 4 Teléfonos 357219 y 364817. Horario: Días particulares de 16 a 19. Sábados de 11 a 12.

Dr. CARLOS MENACHO
Dr. LUIS PERALES
OCULISTAS
Especialización: Moscú - URSS
Reducción de la Miopía y Astigmatismo.
Lentes de contacto - Cirugías oculares
Hs. 9:30 a 12:30 y 15:00 a 20:00
Edif. Yanacocha - 2do. Piso Of. 8
Teléf. 363829 La Paz-Bolivia.

FALTA DE PESO Y/O ESTATURA - FALTA DE APETITO - PROBLEMAS AGUDOS O CRONICOS DE AMIGDALAS-BRONQUIOS - TRATAMIENTO "Infirmase" MEDICO ASEGURADO -CONTROL NIÑO SANO
Dr. JORGE H. RIOS ARAMAYO
PEDIATRA NEONATOLOGO
Atiende: RECIEN NACIDOS - NIÑOS - ADOLESCENTES (hasta 18 años) Especializado - ARGENTINA - Consultorio Edificio Alameda (EL PRADO) Planta Baja Of. 11 - Lunes a viernes 11 a 12.30 - 16a 19 Hs.
Cons. 366657 322248 Dom. 368464
URGENCIAS Buscapersonas 387854.

CENTRO MEDICO DE ESPECIALIDADES "LA PAZ"
Av. 6 de Agosto Nº 2380 Teléfono: 343201 Busca Móvil: 321636-320844-390222-3-4
- GINECOLOGIA-MASTOLOGIA: Dr. Edgar Tapia Arroyo.
- MEDICINA INTERNA ENDOCRINOLOGIA: Dr. Erwin Von Landwuest, Dra. Elizabeth Meiejjam.
- PEDIATRIA Y NEONATOLOGIA: Dr. Alfredo Rodriguez Vargas, Dr. Omar Fernandez S.
- NEUROLOGIA Y NEUROCIRUGIA: Dr. Edgar Arené Rada.
- TRAUMATOLOGIA Y ORTOPEDIA: Dr. Alberto Romero Cruz.
- CIRUGIA PLASTICA Y ESTETICA: Dr Ricardo Ayala Rojas.
- ANATOMIA PATOLOGIA Y CITOPATOLOGIA: Dr. Alonso Padilla V.
- LABORATORIO CLINICO E INMUNOLOGICO: Dr. Jaime Quintanilla A.
-NELSON TEJADA RODRIGUEZ Cirugía General. Busca Personas 387092
- LUCINDA NOTA VIRHUEZ Ginecología - Obstetricta.
(Policonsultorio La Paz) - 6 de Agosto.

¿SABIA USTED QUE EN BOLIVIA EXISTE MAS DE MEDIO MILLON DE MINUSVALIDOS?
teletón

Instalaciones del considerado matadero clandestino, intervenido el sábado por personeros de la alcaldía municipal de la ciudad de El Alto.

Matadero clandestino

Fue descubierto el sábado pasado un matadero clandestino en Villa Tunari. El Alto, con 70 cabezas de ganado para faenar. Informó la Intendencia municipal de esa ciudad.

El matadero clandestino carecía de los requisitos sanitarios y fue clausurado anteriormente. Los propietarios, cuyos nombres no hizo conocer esa autoridad, según ésta adujeron que no regularizaron sus trámites y que por esa razón fueron pasibles de una intervención municipal y el decomiso del producto.

El intendente municipal, Wilfredo Mamani, informó que se encontraron 35 reses faenadas y otro número similar en pie.

Denuncian desaparición de documentos en la alcaldía

Los documentos de la urbanización 7 de Septiembre, del sector sur de El Alto, desaparecieron de las dependencias municipales. Informó a PRESENCIA Anselmo Sirpa, presidente de la junta de vecinos.

Entre esos documentos se encuentra la resolución de aprobación de esa urbanización.

Por ese contratiempo, los vecinos no pudieron tramitar la electrificación en la Compañía Boliviana de Energía Eléctrica (COBEE), pero esa situación fue resuelta con una certificación de la alcaldía, agregó.

La certificación se consiguió merced a que los pobladores se trasladaron a la alcaldía y presionaron a las autoridades.

El presidente de la comisión técnica del Concejo Municipal de El Alto, Lucio Trillo, se comprometió a reponer los documentos extraviados en ocho días, pero aún no se repusieron los documentos, informó.

PROBLEMA DEL AGUA

Otro problema de la urbanización 7 de Septiembre, es el abastecimiento de agua,que no cuenta con pileta pública para el consumo doméstico; los vecinos que se han asentado en ese lugar, compran agua de los carros cisternas.

"Pedimos a SAMAPA que instale por lo menos una pileta pública para que las amas de casa y los niños no sufran trayendo agua de otras zonas y comprando de los aguateros", dijo el presidente vecinal.

Enlosetado de Alfonso Ugarte entregará en ju

Inauguración de trabajos en la avenida Alfonso Ugar

El enlosetado de la avenida Alfonso Ugarte sería entregado el 16 de julio, aniversario de la zona del mismo nombre, anunció a PRESENCIA el Ing. José Velarde, oficial mayor técnico de la alcaldía municipal de la ciudad de El Alto.

El sábado en la mañana, se reiniciaron las obras en esa avenida, que en principio fueron encaradas por tres contratistas en la anterior gestión del municipio, pero no fueron concluidas. "Es decisión de la parte ejecutiva de la municipalidad tener la mayor parte de las vías ya adoquinadas y enlosetadas", manifestó Velarde.

El trabajo del enlosetado de 5.111 metros cuadrados, se hará un costo de 24 millones de bolivianos, proveniente del Fondo Social de Emergencia.

Otra obra que se ejecuta es la construcción de la avenida Nuevos Horizontes (ex Ferrocarril), de 7.223 metros de longitud y un costo de 5 millones de bolivianos, también el financiamiento del Fondo Social de Emergencia, informó el oficial mayor.

Congreso de FES rechazó voto a los 18 años

En razón a que habría más intervención y mayor manipulación de los partidos políticos en los colegios, el congreso de estudiantes de secundaria de la ciudad de El Alto rechazó el voto a los 18 años que la mayoría de los partidos de izquierda se propone introducir en la Ley electoral.

Esta decisión fue adoptada en el segundo congreso ordinario regional de los estudiantes de la mencionada ciudad, que se realizó los días miércoles 16 y jueves 17 del presente mes en el Teatro Municipal.

El congreso eligió también al nuevo comité ejecutivo de la Federación de Estudiantes de Secundaria de El Alto, el mismo que está presidido por Sergio Choque e integrado por Jorge Vergara y Julio Alanes como secretarios generales; Román Valdez y Juan José Calle, como secretarios de organización; Diego Vigabriel y Wilson Delgado, de relaciones; Apolinar Yumpiri y William Sanjinés, de hacienda.

El nuevo ejecutivo, Sergio Choque, propuso que el gobierno y las organizaciones populares analicen el tema de la educación y encuentren opciones para crear una educación acorde con la época. En materia de salud, indicó el dirigente, se acordó recomendar la instalación de policonsultorios que estén al servicio de los estudiantes de escasos recursos económicos; el desayuno escolar también debe ser distribuir a los ciclos medios e intermedio.

"No permitiremos que los partidos políticos politicen a los estudiantes", concluyó el dirigente.

Cines

6 DE AGOSTO
Tel. 362556
Matinée Hs. 15.45 Tanda Hs. 19:00 y Noche Hs. 21:30 EL ULTIMO SOL. (12A).

MONUMENTAL ROBY
Tel. 362135
Matinée Hs. 15:30 Tanda Hs. 18:30 y Noche Hs. 20:30 LA BOCA DEL LOBO (mayores 14 años) y El Mundial instante.

MEXICO
Tel. 351205
Matinée Hs. 14:45 y Tanda Hs. 18:45 EL NOCHERO DEL ACERO y SAGON, ZONA HOODIMA.

CINEMATECA BOLIVIANA
Tel. 325340
Matinée Hs. 16:00 y Tanda Hs. 19:30 LA MUJER DEJADO.

VARIEDADES
Tanda: "EL DESPERTAR" y "CORRE, AMOR CORRE" y Noche: "EL DESPERTAR" (Mayores de 21 años).

BUSCH
Tel. 310221
Matinée y Tanda Doble: "LOCADEMIA DE ANGELES Y LA LOCURA DEL DISCO".

PLAZA
Matinée Hs. 15:00 y Tanda Hs. 18:30 UN MUCHACHO COMO TODOS y DOMINO.

MADRID
Tel. 357174
Matinée Hs. 14:45 EL EJECUTOR y EL PUNO DEL DRAGON Tanda Hs. 18:30 EL EJECUTOR, EL PUNO DEL DRAGON y LOCADEMIA DE AVIACION.

IMPERIO
Tel. 340451
Matinée Hs. 14:45 y Tanda Hs. 18:30 DRAGON DE SHAOLIN Y MISION FINAL.

CENTER
Matinée Hs. 14:45 y Tanda Hs. 18:30 KARATECA INVENCIBLE y DRAGON VUELVE A LA VIDA.

LA PAZ
Tel. 325533
Matinée Hs. 15:30 Tanda Hs. 19:00 y Noche Hs. 21:30 LA BOCA DEL LOBO (mayores 14 años) y Espejo de Alemania.

"AUTOMOVIL VENDO"
PRESENCIA

CIENCIAS DE LA NATURALEZA
Sólo por Bs 3.50 en EDITORIAL "LUX"
☎ 329102 - 343968
PARA PRIMERO INTERMEDIO s/programa oficial.

PARA MAMA EN 3/ DIA compra NIVEA
LA CARICIA DE TODOS LOS DIAS
NIVEA
crema NIVEA el regalo ideal al alcance de todos

Todos los domingos, en
PRESENCIA
reportajes
3a. sección
Amplia información y análisis responsable sobre temas de palpitante actualidad, de Bolivia y el mundo
• Un trabajo periodístico para que usted conozca más y mejor

AVISOS ECONOMICOS

INDICE

1. Automóviles: Compra - Venta.
2. Alquiler de Vehículos. Rent a Car.
3. Armas-Caza-Pesca. Accesorios y Servicios.
4. Animales. Veterinarios. Productos y servicios.
5. Albañiles. Pintores. Carpinteros.
6. Atención Fiestas. Banquetes. Recepciones.
7. Camiones. Camionetas. Compra - Venta.
8. Casas: Compra - Venta - Alquiler.
9. Cocinas. Refrigeradores. Electrodomésticos. Compra - Venta.
10. Departamentos: Compra - Venta - Alquiler.
11. Empleos: se ofrecen, se buscan.
12. Extravíos y Recompensas.
13. Habitaciones con o sin muebles. Alquiler - Anticrético.
14. Lotes. Terrenos. Compra - Venta.
15. Libros. Revistas. Monedas.
16. Instrumentos Musicales. Compra - Venta.
17. Máquinas de Escribir. Materiales de oficina.
18. Máquinas de Tejer, de Coser, de uso doméstico.
19. Muebles, Enseres y Menajes de Casa. Compra - Venta.
20. Orquestas. Grupos Musicales.
21. Plomeros. Electricistas. Mecánicos.
22. Profesores de Enseñanza y Aprendizaje. Academias. Institutos.
23. Transcripciones.
24. Peluquería. Salones de Belleza.
25. Técnicos en Radio y TV. Técnicos en
26. Electrodomésticos.
27. Teléfonos en alquiler. Accesorios. Servicios. Compra - Venta.
28. Ventiladores y Gestores.
29. Saunas. Duchas.
30. Servicios. Restaurantes. Snacks.
31. Whiskerías. Servicios. Valores. Acciones. Pa. tarjas. Inventos.
32. Varios.

1 Automóviles Compra y Venta

VENDO PERMUTO Camioneta 4 x 4 1984 91.000 kilómetros acepto automóvil vagoneta cuatro puertas Presbítero Medina 2825 (19-21).

5 Albañiles- Pintores y Carpinteros

PINTOR Interiores decoraciones, teléfono 30-0660 (15-23).

8 Casa Compra Venta Alquiler Anticrético

VENDO casa dos departamentos amplios, garaje. Villa Fátima detrás de chocolates Corona. Mayor Laperra 281, teléfono 310328 (12-20).

TIENDA ALQUILER Cualquier uso, con teléfono y baño calle Pasaje Armensa e Ingavi. Tel. 35-3458.

VENDO Por motivo de viaje se vende casa con terreno 980 m2. zona céntrica tres cuadras Plaza Murillo (19-27).

10 Departamentos Compra Venta alquiler

ALQUILER Doy en alquiler tres departamentos y una tienda en anticrético calle Rosendo Gutiérrez esquina Ecuador Nº 7068. Teléfono 331715 (16-20)

11 Empleos se ofrecen Se buscan

EL MINISTERIO DE TRABAJO Y DESARROLLO LABORAL

MINISTERIO DE TRABAJO Y DESARROLLO LABORAL LISTA DE DEMANDA DE EMPLEOS OFRECIDA POR

Todo este personal usted lo encuentra en el Ministerio de Trabajo y Desarrollo Laboral, visítenos 2do. Piso Of. 208 o llámenos al teléfono 3374359 y gustosos lo atenderemos, el servicio es completamente gratuito.

SECRETARIAS Comerciales desean trabajar en cualquier empresa con documentación y certificados de trabajo.

RECEPCIONISTAS para cualquier institución con certificados y garantía.

CONTADORES Generales con documentación y certificados de trabajo desean trabajar en instituciones o empresas.

SE REQUIERE Servicio profesional de Psicólogos. Teléfono 378215. Almirante Grau Nº 789. (25 al 30/04).

MENSAJEROS con garantía y documentación para cualquier institución con experiencia absoluta.

CAJEROS (as) con experiencia y garantía ofrecen sus servicios para cualquier empresa o institución.

2 MAESTROS pintores operarios con experiencia y documentación desean prestar sus servicios a cualquier institución o zona.

PORTEROS con experiencia y documentación para cualquier zona.

SECRETARIAS Ejecutivas con conocimientos de inglés para el área de Gerencia General o Comercial ofrecen sus servicios para cualquier empresa o institución.

MAESTROS Albañiles con experiencia y documentación desean trabajar en cualquier zona.

SE NECESITA Vendedores que deseen ganar 600 Bs. al mes. Referencias alojamiento Buenos Aires pasaje Ortega teléfono 376514 Preguntar por Fredy Escalera (15-20)

CHOFERES Profesionales con licencia serie "C", Serie "A" y Serie "B" con certificados de trabajo y documentación para cualquier empresa o institución estatal o privada.

15 Libros Revistas Monedas

LATINA DE SERVICIOS Y BIENES RAICES necesita urgente capitalistas para préstamos con garantía hipotecaria. Tels. 359896 - 359132 (19-25)

19 Muebles Enseres y Menajes de Casa Compra Venta

CREDITO Living, mesa, sillas, comoda, escritorio. Ecuador 2092 esquina Aspaza (18-25).

20 Orquestas Grupos Musicales Amplificación Entretenimiento

AMPLIFICACIONES 786650 (27-5 jueves).

ORQUESTA Yungueña Teléfono 331443 - 331869 (5-18)

WALTER ZEGADA Organista teléfono 332324 (17-24).

ORQUESTA YUNGUEÑITA Teléfonos 331443 - 331869. (19-2 junio).

LATINA DE SERVICIOS Y BIENES RAICES vende hermosas residencias de lujo casas y lindos departamentos en zonas residenciales y centro. Tels. 359896 - 359132 (19-25)

22 Profesores de enseñanza y aprendizaje Academias Institutos

PROFESOR Argentino da clases de solfeo, órgano, guitarra. Teléfono 341487 (16)

SUPER RAPIDO Learn spanish or Portuguese. Se enseña portugués, teléfono 341487 (16)

QUIMICA Física, matemáticas 362117 - 312557 (16-20)

TRANSCRIBIMOS TODO !! Computarizado 362363 (16-30)

TRANSCRIPCIONES Macintosh, textos, cuadros, etc. Teléfono 784858 (19-26).

23 Transcripciones

LATINA DE SERVICIOS Y BIENES RAICES presta dólares sobre casas, Dptos., vehículos, líneas telefónicas y otros. Contamos con asesoramiento jurídico propio. Tels. 359896 - 359132 (19-25)

Transcribimos todo!!! computarizado 362363 (del 19 al 4 junio).

27 Teléfonos en alquiler Accesorios Servicios Compra venta

VENDO Línea telefónica Miraflores. Referencias 343237 (17-21).

32 Varios

SE VENDE Máquina revelador de negativos y procesadora de foto color. Referencias Foto Multicolor Baptista Nº 1236 Plaza Murillo (18-27).

PIANO Pianola "Steck" se vende. $US. 1.700.- Referencias teléfono 326006 (Pref. Domingo o en las noches) (16-21).

EXTRAVIO DE R.U.C. Por haber sido extraviado el R.U.C. Nº 01421848 del Dr. Donato Durán Castañón queda anulado. La Paz, mayo 17 de 1990 (19).

DENTISTAS Ocasión vendo equipo dental Kavo, rayos X Funk-10 filamentos Colombia 222 y México Tel. 325766 (16-18)

PROMOTORES para servicio social de información, buen nivel cultural, presencia y personalidad definida. Favor concertar entrevistas de horas 9 a 10.30 al 357141.

DENTISTAS Vendo equipo Kavo 4 puntas 4.000 dólares. Rayos X Funk-10 1.600 dólares, filamentos Colombia 222 y México teléfono 325766 (17-19).

VENDO IBM De esfera modelo 670X. Avenida del Ejército 1155, teléfono 355307. (17-21).

GRAN OCASION Vendo revólver Colott especial, inscrito más munición. Teléfono 793131 (10-13)

TRANSCRIPCION Computarizada y enseñanza de paquetes 353324 (10-17)

VENDO Plancha de acero inoxidable de 2 metros x 1 metro, 1'40" y 1'32". Referencia de 7:00 a.m. a 10:00 a.m. teléfono 786639 (10-14)

MOTOBOMBA Japonesa 3", de ocasión vendo flamante moto bomba completa, lista para trabajar. Teléfono 792535 (5- 11)

VENDO planchas de acero inoxidable de 2x1 mts., 6-8 mm. teléfono 786639. (12-18)

ORO VENDO anteojos, aurículas, cadenas, yacimientos, teléfs. nº 354504

POR MOTIVO De viaje vendo un equipo completo para hacer pollo broaster brasileño. Referencias alojamiento Buenos Aires pasaje Ortega! Tumusla, teléfono 376514. Preguntar por Sr. Fredy Escalera (15-20).

SE VENDE Planchas de acero inoxidable 3 m x 1 m x 4 mm para alimentos. Llamar Tel. 60412 (14 al 17/05)

Congreso de EE.UU. reanuda debate sobre ayuda a Bolivia

WASHINGTON, 20 (AP).-Las gestiones para limitar la asistencia militar a El Salvador se levantaban como el obstáculo final en el Congreso para la aprobación mañana (hoy) de la asistencia económica que el presidente George Bush ha pedido para Panamá y Nicaragua.

El problema radica en que los 300 millones para Nicaragua y los 420 que se destinarían a Panamá forman parte de un pedido adicional de fondos de 3.700 millones de dólares destinados a otros planes de orden nacional e internacional. Entre otros figuran:

45 millones de dólares en asistencia militar a Perú y BOLIVIA que han convenido en ampliar su cooperación con Estados Unidos para luchar contra los productores de cocaína.

10 millones de dólares para ayudar a la presidenta Ertha Pascal Trouillot a pagar gastos inmediatos del gobierno en bancarrota de Haití y 3.0 millones para preparar la celebración de elecciones generales antes de fin de año.

300 millones que la presidenta Violeta Barrios de Chamorro ha pedido urgentemente para atender obligaciones inmediatas de una economía desarticulada por una guerra civil de diez años y las sanciones de Estados Unidos al pasado régimen sandinista de Nicaragua.

420 millones que se han pedido para Panamá donde las sostenidas sanciones aplicadas al gobierno del general Manuel Antonio Noriega destrozaron la economía nacional sacudida adicionalmente por la invasión del 20 de diciembre que puso fin al régimen de facto del militar.

La ley deponida por la comisión bicameral retorna a ambas cámaras para su aprobación.

El representante demócrata por Massachusetts, Gerry Studds, ha dicho que tratará de agregar a la ley una disposición que reduciría de inmediato la asistencia militar a El Salvador en un 50 por ciento por la falta del enjuiciamiento de los oficiales supuestamente vinculados en el asesinato de seis dirigentes jesuitas de la Universidad de la América Central.

Difícil situación de la infancia

Periodistas piden a médicos atender en forma gratuita a niños

Acuerdan identificar poblaciones donde no llegó la vacunación, para dedicarse, con el apoyo de UNICEF, a participar en campañas de inmunización

Los periodistas bolivianos aglutinados en la Federación de Trabajadores de la Prensa de Bolivia, solicitaron a los médicos que prestan servicios en clínicas y hospitales privados y trabajan en forma particular, destinen un día a la semana, o por lo menos al mes, para la atención gratuita a niños y mujeres de bajos recursos económicos.

La decisión fue adoptada en el Seminario "Periodismo y Supervivencia Infantil", que se realizó con los auspicios del Ministerio de Salud, UNICEF y la Federación de la Prensa, con la participación de más de sesenta periodistas de todo el país.

La solicitud a los profesionales médicos, se basa en que una mayor parte de niños y mujeres de bajos recursos económicos no tienen posibilidades de recibir una atención médica adecuada, principalmente por los deficientes servicios que presta la Caja Nacional de Salud y otros centros estatales y las elevadas tarifas de la consulta médica.

En una declaración, los periodistas bolivianos afirman que las sobrecogedoras estadísticas que muestran la muerte de 160 niños por cada 1.000 nacidos vivos antes de cumplir un año, ha pasado a ser parte de la rutina. "Lo mismo pasa con las enfermedades de la pobreza, como la desnutrición materno-infantil, el bocio, la violencia contra la mujer y el niño y su secuela de abandono".

Dicen: "El gobierno actual viene desplegando iniciativas para comprometer el concurso de sectores sociales y organismos internacionales en acciones del Plan de Supervivencia y Desarrollo materno infantil, pero surge el problema de que la participación social y la ayuda externa parecen entenderse como una simple asimilación a su política o como una manera de eludir responsabilidades a título de que la solución es compartida".

"Las leyes bolivianas exigen a los gobiernos la atención prioritaria de la salud y la educación. Sin embargo, los gobiernos y los partidos políticos sistemáticamente han desvirtuado y tergiversado estos derechos hasta mostrarlos como una concepción o una dádiva", señalan al afirmar que la salud y la educación son derechos inalienables y cada ciudadano debe exigirlos sin tregua, mediante una acción movilizada permanente.

Al exigir al gobierno que incremente el presupuesto a los ministerios de Salud y Educación, exhortan a las organizaciones políticas, sindicales, iglesias, instituciones privadas y otras, a prestar una mayor atención a los problemas de la salud y participar en los programas de inmunización y vacunación al margen de posiciones político partidistas.

Añaden: "El gobierno debe abstenerse de pretender convencernos de las "bondades" de su gestión gubernamental. Sólo reconociendo que unos y otros somos diferentes o hasta antagónicos en materia política, podremos llegar a acuerdos transparentes, libre de presiones y duraderos en favor de la niñez boliviana".

Los periodistas también piden a su organización, la FTPB, que en coordinación con el Ministerio de Previsión Social y Salud Pública y el apoyo del Fondo de las Naciones Unidas para la Infancia (UNICEF), identificar poblaciones rurales donde nunca llegó la vacunación, para participar directamente en campañas de inmunización a través de los sindicatos de la prensa de todo el país.

Dicen: "La aproximación de la FTPB a UNICEF nos ha permitido la realización de este trascendental seminario en el que, por primera vez, los periodistas abordamos de manera sistemática el grave problema de la supervivencia infantil. Esta aproximación la valoramos como muy positiva porque abre los cauces a un relacionamiento más fluido entre ambas entidades para la defensa de la vida".

"Como resultado de este proceso reflexivo, rico en matices y creatividad, los periodistas sellamos a partir de este momento un 'pacto definitivo con la infancia' para prestar todo nuestro concurso y respaldo a las acciones destinadas a resolver la dramática situación en que se encuentran los niños bolivianos", concluyen.

Según gerente del BCB

La sobreliquidez en los bancos crea a su vez falta de dinero en el mercado

El gerente general del Banco Central de Bolivia, Javier Pantoja, en declaraciones a PRESENCIA, afirmó que la sobreliquidez financiera en el sistema bancario privado está creando, a su vez, un proceso de falta de disponibilidad de dinero en el mercado, y que se introduce como un problema estructural debido a una paulatina y gradual dolarización de la economía boliviana.

Dijo que el tema de la sobreliquidez, que según el Banco Central de Bolivia asciende a más de cien millones de dólares, contabilizados a través de los certificados de depósito (CEDES), constituye una preocupación generalizada en el gobierno porque el país necesita reactivar su economía".

Este proceso, afirmó, solamente se logrará con un eficiente sistema financiero de intermediación de recursos, desde la captación recursos hasta el usuario final del préstamo, que es el sector productivo.

"Lo que notamos en el momento es un proceso coyuntural que no da lugar a la movilización de recursos, tanto de los captados en el exterior como de aquellos que se originan en el mercado interno", dijo Pantoja.

"Pero -explicó- el Banco Central de Bolivia trata de salvar esta situación con disposiciones de orden estructural que son incorporadas en el proyecto de la Ley General de Bancos, del sistema fiscalizador del Estado a cargo de la Superintendencia de Bancos y la propia Ley orgánica del Banco Central de Bolivia".

Estima que sólo en ese marco jurídico el país podrá entrar a definir mecanismos modernos de intermediación, que respondan a las exigencias de las necesidades de la economía boliviana.

El exceso de dinero en el sistema bancario, pero que no puede ser colocado en el mercado, "muestra un defecto del sistema financiero nacional, porque los banqueros no están cumpliendo con su cometido de hacer banca que significa captar recursos y, con ese dinero, crear un activo".

En la práctica, los bancos están inmovilizando recursos y, coyunturalmente, están saliendo del problema mediante los certificados de depósito del Banco Central bajo la modalidad de CEDES.

"Si bien el Banco Central está utilizando esos recursos, el fin primordial que deberían cumplir esas captaciones es desvirtuado y crea una situación de iliquidez en la economía", afirmó.

"La preocupación del Banco Central de Bolivia -dijo- está en la iliquidez que se crea en la economía boliviana a través de las limitaciones que enfrenta el sector productivo que no recibirá recursos en cantidad y condiciones flexibles. Lamentablemente el país no logrará con ese comportamiento el proceso de reactivación que espera".

Frustración ciudadana originada por atraso en reformas a Carta Magna

El Movimiento Bolivia Libre observa con preocupación el atraso de las reformas constitucionales que debían ser tratadas en el Congreso Extraordinario, que originó un sentimiento colectivo de frustración, opinó ayer el diputado del MBL, Luis Fernández Fajalde.

Las reformas revisten un carácter de urgencia por las transformaciones y cambios en nuestra sociedad, que exigen ser acomodados a la normatividad jurídico constitucional y

dijo que el tema central debería haber merecido un acuerdo sobre la metodología sobre la cual debertían haber girado las reformas.

Afirmó que su partido ratifica como un mecanismo no contradictorio con el espíritu de la CPE, la realización del referéndum que posibilitará la consulta directa a la ciudadanía de las modificaciones que deberían incorporarse al régimen constitucional.

Explicó que el referéndum no viola la CPE, porque señala como una de sus bases doctrinales a la soberanía popular, la que constituye base fundamental para las decisiones del Estado.

Dijo que ese criterio no ha primado y más bien se recomienda respetar el procedimiento legislativo establecido por la CPE, que "lo consideramos ahora sí, demasiado lento en su tratamiento procedimental que impedirá las transformaciones y reformas inmediatas que exige la sociedad y el estado boliviano".

En ese marco vemos con preocupación que al margen de no cumplirse el temario inicialmente propuesto, se genere en nuestra población un evidente sentimiento de frustración, porque sensiblemente en aspectos centrales sobre los cuales debería desarrollarse este congreso, no han merecido un acuerdo.

Manifestó que como en el caso de la propia Cámara de Senadores, donde como punto inicial de su temario debería haberse discutido el tema de las reformas constitucionales, luego de aproximadamente un mes de trabajo extraordinario no tiene un avance positivo, lo que demuestra que al margen de haberse propuesto el congreso un temario excesivamente amplio para su consideración, tampoco ha logrado niveles de acuerdo sobre los temas fundamentales.

Gobierno, CEPB y COB a reunión de la OIT

(ANF).- El comité ejecutivo de la Central Obrera Boliviana decidió que sea su secretario ejecutivo, Víctor López Arias, quien asista a la 77 reunión de la Conferencia Internacional del Trabajo, que se efectuará en Ginebra, Suiza del 6 al 27 de junio.

La Organización Internacional del Trabajo (OIT) aglutina en forma tripartita al Estado, empresarios y trabajadores, por lo que aparte del dirigente de la COB, intervendrán en dicha reunión el ministro de Trabajo y Desarrollo Laboral, Oscar Zamora, y un representante de la Confederación de Empresarios Privados de Bolivia (CEPB).

Se informó que la COB aprovechará este foro internacional para denunciar la crítica situación laboral, agravada por el modelo económico aplicado por la anterior administración y profundizado por el gobierno del presidente Jaime Paz Zamora.

La 77 reunión de la OIT será inaugurada el miércoles 6 de junio en el Palacio de las Naciones, en Ginebra. El orden del día comprende los puntos inscritos de oficio: 1. Informe del Consejo de Administración y memoria del director general, Michel Hansenne. 2. Propuesta de programa y presupuesto y otras cuestiones financieras. 3. Informe y memorias sobre la aplicación de convenios y recomendaciones.

Puntos inscritos por la conferencia o el Consejo de Administración: 4. Trabajo nocturno. 5. Seguridad en la utilización de los productos químicos en los lugares de trabajo. 6. Condiciones de trabajo en los hoteles, restaurantes y establecimientos similares, y 7. Promoción del empleo por cuenta propia.

Ventajas para invertir en Bolivia

(ANF).- La tasa de inflación más baja en América del Sur, la libre conversión monetaria, la remisión de fondos irrestricta, un sistema impositivo atractivo y sencillo, la mano de obra barata y un sector empresarial receptivo, deseoso de cooperar y trabajar, son algunas de las ventajas que ofrece Bolivia a los inversionistas extranjeros.

Estos aspectos fueron dados a conocer por el presidente de la Cámara Americana de Comercio de Bolivia, Gonzalo Bedoya, en la Asociación de Cámaras Americanas de Comercio en América Latina (AACCLA), en Washington. El encuentro de empresarios boliviano-norteamericanos se realizó durante la visita del presidente Jaime Paz Zamora a Estados Unidos.

Bedoya dijo a los inversionistas estadounidenses que "indudablemente nuestro país ha alcanzado los más grandes objetivos al recuperar su estabilidad económica. Sin embargo, queda aún un camino largo y difícil que recorrer para restablecer el desarrollo económico y para este propósito los instrumentos legales necesarios y la voluntad están en marcha".

Subrayó que el gobierno boliviano tiene la voluntad de fomentar las inversiones y encarar un programa de privatización intenso y eficiente, por lo que hizo un llamado "Al compromiso directo de la comunidad empresarial de los Estados Unidos para unir fuerzas y recursos con el sector privado de Bolivia, a fin de identificar las áreas de mutuo interés económico que fomenten el desarrollo y nos ayuden a cumplir con una obligación social".

Seminario sobre planificación

(ANF).- El Instituto para el Desarrollo de Empresarios y Administradores (IDEA) anunció, que este lunes y martes, se realiza en la ciudad de La Paz el seminario sobre "Planificación y estrategia financiera para empresas en países en vías de desarrollo", que dictará el experto norteamericano George Philippatos.

Philippatos es autor de la obra "Administración financiera para países en vías de desarrollo" y de otros 19 libros, es uno de los más destacados profesionales en el área financiera de Estados Unidos, y catedrático de banca y finanzas de la Universidad de Tennessee.

Uno de los objetivos del seminario "Es brindar a los participantes la oportunidad de adquirir los conocimientos teóricos sobre la planificación financiera en países en vías de desarrollo, de manera tal que puedan ser aplicados en una estrategia financiera adecuada en las empresas que dirigen".

Participarán empresarios de alto nivel, directores, gerentes, profesionales del área, ejecutivos de empresas comerciales, industriales y de servicios, ejecutivos de instituciones financieras, catedráticos de universidades en carreras del área y personas interesadas en el tema que posean conocimientos en finanzas.

Campesinos piden al gobierno funcionamiento de comisiones

(ANF).- La Confederación Sindical Unica de Trabajadores Campesinos de BOLIVIA (CSUTCB) solicitó al ministro de Asuntos Campesinos y Agropecuarios, Mauro Bertero, que en el curso de esta semana se inicie el trabajo de las comisiones de prestatarios, impuestos, coca y sequía.

El secretario ejecutivo de esa organización, Mario Flores, dijo que en el marco del convenio suscrito el anterior miércoles, el gobierno debe dictar decretos complementarios a los aprobados el 11 de este mes.

Subrayó que existe preocupación en los trabajadores del agro, porque el ejecutivo cumpla con el convenio, caso contrario reanudarán las medidas de presión, entre ellas el bloqueo nacional de caminos.

Informó que la CSUTCB ya designó a los dirigentes que presidirán cada una de esas cuatro comisiones: Severo Cruz, Juan de la Cruz Villca, Segundino Montevilla y Víctor Magne, a cargo de la de pequeños prestatarios, impuestos, coca y sequía, respectivamente.

APOYO A ICLA

La CSUTCB en una nota dirigida al presidente Jaime Paz Zamora, "hace conocer su apoyo moral y material al departamento de Chuquisaca en sus justas demandas del anhelado proyecto ICLA, que no sólo beneficiará a ese departamento sino también a la región sur del país, es decir Potosí y Tarija".

COB exigirá cumplimiento de acuerdo con el gobierno

(ANF).- La labor de la Central Obrera Boliviana estará orientada a "vigilar y luchar por el cumplimiento del acuerdo firmado con el gobierno (el anterior miércoles) y que puso fin al conflicto minero-campesino) y en la dirección concebida", expresó el secretario ejecutivo de la COB, Víctor López Arias.

Consideró medidas deben analizar, en el curso de estos días, problemas relativos al sector minero, campesino, seguridad social, salarios, bono de antigüedad, gremial, y declaratoria en convisión. Este lunes, en el Ministerio de Trabajo y Desarrollo Laboral, conjuntamente con la parte patronal, se discutirá la reivindicación salarial de los trabajadores mineros de Avicaya y la Chojlla.

López Arias dijo que el acuerdo firmado con el gobierno estuvo en el nivel de lucha logrado y que "los resultados han sido posibles por la lucha de los trabajadores mineros y la acción de los campesinos, quienes logran salir del conflicto de manera unitaria y de pie, para continuar la lucha hacia adelante.

Puntualizó que, el reciente conflicto, logró afirmar el camino de la lucha y la necesidad de unificar el movimiento obrero, hasta alcanzar su fortalecimiento, pese a las dificultades que se presenten.

Reformas constitucionales

(ANF).- Con el propósito de concretar la presentación de un sólo proyecto de ley de reforma de la Constitución Política del Estado, este martes a las 11:00, en la biblioteca del Senado, tendrá lugar una reunión de los líderes políticos de las cuatro fuerzas políticas representadas en ese cuerpo legislativo.

Esta reunión se realizará a iniciativa del presidente de la Comisión de Constitución, gobierno, justicia, régimen electoral y comunal del Senado, Juan Lizio, quien cursó las invitaciones correspondientes a los jefes nacionales del MNR, ADN, MIR y CONDEPA, Gonzalo Sánchez de Lozada, Hugo Banzer Suárez, Oscar Eid Franco y Carlos Palenque, respectivamente, quienes sin embargo no confirmaron sus asistencia.

De acuerdo a la nota dirigida por el senador Lizio las diferencias de los proyectos de ley de reforma de la Carta Magna, presentados por los diferentes partidos políticos y otras instituciones, "ameritan un acuerdo político, que pueda hacer viable la aprobación de una ley de consenso, dentro del espíritu de concertación, que un país requiere".

Latinoamérica

Rodeados de fuertes escoltas

Candidatos presidenciales cierran campañas en Colombia

BOGOTA, 20 (REUTER).- Rodeados de escoltas y con el latente peligro de atentados terroristas, los candidatos presidenciales colombianos cerraron hoy una campaña electoral marcada por la violencia y por la ausencia de debate político.

En lugares cerrados, César Gaviria, el candidato favorito para triunfar en los comicios del 27 de mayo por el gobernante Partido Liberal y los conservadores Álvaro Gómez y Rodrigo Lloreda cancelaron sus campañas ya que a partir de mañana la ley prohíbe manifestaciones públicas y sólo podrán efectuar avisos televisivos.

Antonio Navarro Wolf, del Movimiento 19 de Abril M-19, cerró el sábado su campaña aunque en vigor lo hicieron los militantes. Desde hace casi un mes no sale de su casa por temor a ser asesinado, según confió a Reuter.

Por primera vez en la historia de Colombia, tres candidatos presidenciales han sido asesinados en poco más de ocho meses mientras el gobierno enfrenta una ola de terrorismo desatada por los barones de la droga.

Carlos Galán del Partido Liberal asesinado el 18 de agosto de 1989, Bernardo Jaramillo de la Izquierdista Unión Patriótica muerto el 22 de marzo pasado y Carlos Pizarro, del ex Movimiento Guerrillero M-19 acribillado a bordo de un avión el 26 de abril, son tres de las más de 200 víctimas que ha dejado la guerra contra el narcotráfico.

La ola de violencia obligó al gobierno a ampliar los espacios en la televisión para los candidatos presidenciales que poseen representación en el parlamento y ha entregar dinero para financiar las campañas en un intento por aislar los "dineros calientes" el narcotráfico de la actividad política.

Tras el asesinato de Pizarro, el propio gobierno pidió a los candidatos que se abstuvieran de hacer actos públicos al aire libre en un tácito reconocimiento de su impotencia para garantizar la seguridad de los aspirantes presidenciales.

Sin embargo durante la dilatada campaña que si se tienen en cuenta las realizadas para diriminar en cada partido las candidaturas enduró hace casi un año, no se caracterizó sin embargo por la discusión política entre los aspirantes, que se preocuparon más por hablar de la violencia que por contrastar programas de gobierno.

Los partidos programaron para este domingo caravanas de militantes que recorrieron la ciudad antes de concentrarse en estadios cerrados donde grupos musicales amenizaron los actos proselitistas.

A pesar de las estrictas medidas de seguridad y de un clima sembrado en el ciudad, fervoroso partidarios salieron hoy a las calles con banderas de Colombia y carteles con la imágenes de sus candidatos.

"Sí a la paz", "vamos por Colombia", eran algunas de las carteles portados por los bulliciosos partidarios de Gaviria a quien las encuestas señalan como el seguro vencedor de las elecciones del domingo próximo.

Por primera vez en la historia, los colombianos votarán por un sistema de tarjeta en el que marcarán su candidato preferido en un lugar cerrado, libre de presiones.

Tradicionalmente, los votantes debían llegar al puesto de votación, colocado al aire libre, con su voto preparado de antemano que podrían comprobar si efectivamente el ciudadano introducía ese voto en la urna.

En Colombia el voto no es obligatorio y la abstención oscila entre el 40 y el 60 por ciento.

Negociaciones
Un grupo de soldados del Ejército venezolano, montan guardia en la entrada del Instituto de Estudios Avanzados, (IDEA), a 15 Kms. al suroeste de la capital, donde se efectúan las negociaciones entre el gobierno de El Salvador y los representantes del Frente de Liberación Farabundo Martí (FLFM). Las medidas de seguridad en el sitio son de extremas y el paso restringido (Caracas, Venezuela, Telefoto, Reuter).

Obispo salvadoreño denuncia atropellos contra la Iglesia

POR MARCOS ALEMAN

SAN SALVADOR, 20 (AP).- El Obispo auxiliar capitalino, Monseñor Gregorio Rosa Chávez, denunció hoy nuevos atropellos de las Fuerzas Armadas contra la Iglesia Católica y pobladores de una zona rural al norte del país, donde efectivos militares dispararon contra ellos.

El prelado dijo durante su homilía dominical en la Iglesia Sagrado Corazón que el padre Italiano Cesare Sommariva fue detenido por varias horas por miembros de la Defensa Civil salvadoreña.

Sommaraviva "que vino hace apenas un mes ya probó la amargura de las dificultades que a menudo acompañan el trabajo pastoral en la arquidócesis de San Salvador", dijo Rosa Chávez.

El Obispo señaló que Sommaraviva, párroco de San Roque en el barrio obrero San Jacinto al sur de la capital, visitaba la colonia Santa Marta en la misma zona en compañía de Luis Montiel, cuando fueron capturados por miembros de la Defensa Civil.

"Después de un primer interrogatorio, los llevaron primero al CITFA (Centro de Instrucción de Transmiciones de la Fuerza Armada), luego al Estado Mayor y finalmente al Cuartel Central de la Policía de Hacienda", resaltó Rosa Chávez.

"Al hacer las gestiones para que él y su acompañante fueran puestos en libertad, se nos dijo que todo se debió a una lamentable confusión porque el padre Sommariva no se identificó como sacerdote", agregó.

Sin embargo, Rosa Chávez dijo que Sommariva aseguró que se identificó desde el primer momento y que el sacerdote fue puesto en libertad el sábado, "después de un largo interrogatorio... que nos hace dudar que existía buena voluntad hacia la Iglesia Católica".

Los jefes de las Fuerzas Armadas "han dicho reiteradamente que no existe persecución hacia la Iglesia, los hechos han demostrado hasta donde son coherentes con la realidad este hecho es un hecho ilustrativo", expresó el Obispo.

Rosa Chávez dijo que si bien existen algunos jefes militares de alto rango con el deseo sincero de un trato distinto hacia la Iglesia, hay "otros mandos que siguen actuando con los criterios que siempre han tenido, de modo que la hostilidad la veamos presente".

El Obispo también denunció la acción de efectivos del Ejército que la semana pasada, dispararon contra las viviendas de humildes pobladores rurales.

Ante serie de insistentes rumores

Descartan enfrentamiento entre militares y gobierno en Brasil

POR KEN SILVERSTEIN

RIO DE JANEIRO, 20 (AP).- No es probable que una crisis importante vaya a surgir entre las Fuerzas Armadas de Brasil y el nuevo presidente Fernando Collor de Mello, pese a varias disputas entre el mandatario y algunos oficiales que han sido objeto de mucha publicidad, según dijeron varios expertos.

"Hay cierto descontento con el nuevo gobierno, pero no el peligro de que surja un enfrentamiento grave", dijo el prominente analista político Janio de Freitas.

Collor de Mello, que asumió la presidencia el 16 de marzo, es el primer presidente de Brasil libremente electo en 29 años. Sucede en el cargo a José Sarney, personalidad civil seleccionada por un Colegio Electoral muy influido por la dictadura militar que gobernó el país entre 1964 y 1985.

Los conflictos entre el gobierno y los militares se intensificaron el 11 de mayo, cuando el general de la reserva, Newton Cruz, ex director del Servicio Nacional de Inteligencia (SNI), criticó enérgicamente el programa de austeridad económica implantado por Collor de Mello.

"Un estadista que tiene sólo una bala debe usarla en su propia cabeza", dijo Cruz al diario o Estado de Sao Paulo. Collor de Mello ha dicho reiteradamente que tiene que actuar agresivamente, puesto que sólo dispone de una "bala" para liquidar el "tigre" de la inflación.

Ese mismo día, otro oficial de la reserva, el general Euclydes Figueiredo, atacó la decisión de Collor de Mello de abolir el SNI, adoptada por este en su primer día en el cargo. Figueiredo dijo que los oficiales del Ejército deben "hablar y manifestar su desacuerdo con las posiciones del gobierno, cada vez que lo consideran necesario".

El ministro del ejército, Carlos Tinoco, ordenó, a instancia de Collor de Mello, el arresto Cruz por diez días en un Cuartel del Ejército en Brasilia y amonestó a Figueiredo.

El general en activo Pedro Luis de Araujo Braga había iniciado anteriormente la disputa al censurar el cierre del SNI durante un discurso. Araujo no fue objeto de medidas disciplinarias, sin embargo.

De Freitas dijo empero que ninguno de los tres oficiales involucrados en la disputa son figuras representativas del alto mando del Ejército, "Representan una facción, que sigue siendo poderosa y muy locuaz, que considera que los militares tienen el derecho a intervenir en la política", expresó de Freitas.

Añadió sin embargo que "la idea de la profesionalización de las Fuerzas Armadas tiene muchos adeptos, incluso entre los tres ministros militares del gabinete".

Entre el 24 y el 26 de mayo

Chile será el centro de la radiodifusión mundial

Representantes de más de 20 mil estaciones de Radio y Televisión se reunirán en Santiago

POR MARCIAL CAMPOS MAZA

SANTIAGO DE CHILE, 20 (EFE).- La Vigésima Asamblea de la Asociación Internacional de Radiodifusoras (AIR), que reunirá a representantes de más de 20.000 estaciones de radio y televisión entre el 24 y el 26 de mayo, convertirá Santiago en la capital de la radiodifusión mundial.

La sesión inaugural contará con la presencia del presidente Patricio Aylwin y de varios ministros, parlamentarios y diplomáticos, además de medio millar de delegados chilenos y extranjeros.

Oscar Pizarro, presidente de la Asociación de Radiodifusoras de Chile, ARCHI, dijo en una entrevista con EFE que asistirán a la Asamblea delegados de 25 países, que representan a más de 20.000 estaciones de radio y televisión de todo el mundo.

Explicó el dirigente de los radiodifusores chilenos que el gran número de afiliados se debe a que en otros países, al contrario de Chile, a la "AIR" pertenecen tanto las radioemisoras como los canales de televisión.

Pizarro dijo que el mayor número de delegados proviene de Estados Unidos y Brasil, aunque no hay que dejar de lado, acotó, las numerosas delegaciones procedentes de las naciones iberoamericanas.

En Chile la radiodifusión nació en 1922 y cuenta actualmente con 333 emisoras y más de 17 millones de receptores, a razón de 1,4 por habitante.

El medio radial siempre tuvo un papel preponderante en la vida política y social chilena, aunque durante los años 70 perdió bastante fuerza por el desarrollo de la televisión, pero posteriormente logró recuperarse y jugó un papel importante en los cambios políticos que se vivieron en este país.

De hecho, la oposición al régimen militar del general Augusto Pinochet encontró en la radio sus primeros canales de expresión públicos.

Ello convirtió a estos medios en blanco de la censura y la represión, y fueron numerosas las radioemisoras que sufrieron clausuras y otras medidas de fuerza a causa de sus programas informativos.

En octubre de 1984 doce radioemisoras fueron censuradas por la autoridad militar, acusadas de divulgar informaciones que supuestamente atentaban contra la seguridad interior del país y debieron limitarse a divulgar información oficial.

En julio de 1986 se prohibió a las radios Chilena, Cooperativa, Santiago y Carrera transmitir noticias, viéndose obligadas a difundir sólo música, avisos comerciales y comunicados oficiales.

El presidente de ARCHI, Oscar Pizarro, propietario y gerente de Radio Carrera, dijo a EFE que la situación fue cambiando junto a la apertura democrática y la radiodifusión chilena, que es actualmente privada, libre y pluralista. A pesar de dificultis eventuales intentos de controlarla.

Agregó que tanto la ARCHI como la AIR siempre han defendido la libertad de expresión y de empresa y enfatizó que la distribución masiva de los medios de comunicación constituye la máxima garantía de pluralismo.

El dirigente gráfico lo anterior al afirmar que el mundo contemporáneo fue testigo de que gracias a la defensa explícita de la empresa a través de la radiodifusión, se han derrumbado mitos como el muro de Berlín.

La XX asamblea de la AIR será presidida por el titular de la entidad, el brasileño Eduardo Borghet, representante de la cadena O'Globo de ese país.

También estarán presentes delegados de la Sociedad Interamericana de Prensa (SIP), porque muchos de los dueños de radioemisoras lo son también de cadenas de periódicos.

Los países representados en la Asamblea son Alemania Federal, Argentina, Bélgica, Bolivia, Brasil, Canadá, Colombia, Costa Rica, República Dominicana, Ecuador, El Salvador, España, EE.UU. Francia, Honduras, Italia, México, Mónaco, Nicaragua, Paraguay, Perú, Gran Bretaña, Irlanda del Norte, Uruguay, Venezuela y Chile.

"Es por ello - destacó Pizarro - que Santiago de Chile será sin lugar a dudas, a partir del 24 de mayo y por tres días, una vitrina radial para el mundo".

Resto del Mundo

Catorce palestinos muertos

JERUSALEN, 20 (EFE).- Catorce palestinos murieron hoy en Israel y los territorios ocupados, cinco de ellos a causa de los disparos de un soldado israelí contra un grupo de trabajadores y otro que, según testigos, estaba perturbado mentalmente. Los hechos ocurrieron esta mañana contra un grupo de obreros que trabajaban en la ciudad de Rishon Letzion, cerca de Tel Aviv, asesinando a siete y dejando otros siete heridos. Otros siete palestinos murieron en centenares más resultaron heridos por disparos de gases lacrimógenos durante la jornada de hoy, registradas en los territorios ocupados a pesar de la rápida imposición del toque de queda por parte del Ejército.

Ayuda de la CE para Sudáfrica

EL CAIRO, 20 (EFE).- El presidente del Congreso Nacional Africano (ANC), Nelson Mandela, dijo hoy aquí que la ayuda económica de la Comunidad Europea a Sudáfrica de la Comunidad Europea es "muy importante" para resolver los problemas económicos de la población negra. Hizo referencia a la ayuda económica en una entrevista que celebró hoy en el palacio presidencial de Hosni Mubarak, a quien le agradeció el apoyo político de Egipto por el desarrollo y la estabilidad del continente africano. Mandela, vicepresidente del ANC, fue galardonado con el doctorado honoris causa por la Facultad de Ciencias Políticas y Económicas de la Universidad de El Cairo.

Enfrentamientos

SEUL, 20 (EFE).- Miles de estudiantes surcoreanos protagonizaron hoy largas y duras manifestaciones en el centro de la ciudad de Kwangju, escenario de un levantamiento popular contra el Ejército hace diez años. La ciudad, que vivió ayer muy tensa durante toda la semana, con numerosas manifestaciones de protesta, contó con un gran despliegue de actos en memoria de los 200 muertos en los violentos disparos del Ejército el 18 de mayo de 1980. Las manifestaciones antidisturbios trataron hoy de "recordar a los manifestantes a la sede del gobierno, donde el Ejército disparó contra la ciudadanía, los disturbios de hace diez años.

Visita de presidente surcoreano

TOKIO, 20 (EFE).- La visita a Japón del presidente surcoreano, Roh Tae Won, que comenzó el pasado día 24, y especialmente su reunión con el primer ministro Akihito, desperató una fuerte controversia entre todos los sectores políticos de la nación, que tiene raíces históricas que se enmarca en la enemistad secular de ambos países, y se centra en las palabras que Akihito pronunció durante el banquete oficial. A pesar de que Roh afirmó que palabras del emperador, ambiguos sobre la colonización de Corea desde 1910 a 1945, serían considerados por el coreano como insuficientes.

La guerra en Afganistán

PESHAWAR, PAGUISTAN, 20 (AP).- La operación de ayuda humanitaria fue atacada por vez en menos de un mes por extremistas islámicos que tienen no les beneficie un acuerdo de las potencias para poner fin a la guerra, informaron hoy funcionarios. Shelter Now, financiada por varios grupos cristianos, está planeando proyectos de reconstrucción en el país y ofrecer ayuda a las viudas y niños afectados. Otro grupo de ayuda financiado por la iglesia considera la posibilidad de cerrar sus operaciones. Otro grupo de ayuda financiado por la iglesia, Intrisco fue saqueado ayer, y los ladrones robaron vehículos y documentos además de amenazar a sus trabajadores, agregaron los funcionarios.

Por trabajar como agente de la CIA

EE.UU. revelará cuánto pagó al ex-general Noriega

WASHINGTON, 20 (EFE).- El gobierno de los Estados Unidos dará a conocer por primera vez los preparativos del juicio contra el ex general panameño Manuel Antonio Noriega la cantidad de dinero que cuando trabajaba para la Agencia Central de Inteligencia estadounidense (CIA), informaron fuentes oficiales.

Según publica hoy el diario "The New York Times", cita fuentes del Departamento de Justicia, que el Gobierno de EEUU dará a conocer esta información a los requerimientos de la defensa del ex dictador panameño, procesado por cargos de narcotráfico y lavado de dinero.

Frank Rubino, uno de los abogados de Noriega, dijo que, según el ex general, recibió unos millones del Gobierno estadounidense por sus servicios y otros siete millones de las agencias de varios países.

No obstante, las fuentes gubernamentales consultadas por el periódico consideraron esa cifra desmesurada y dijeron que las autoridades estadounidenses declararon ante el Tribunal Federal del Distrito de Miami que a Noriega se le pagó "una cifra mucho más baja".

Esto supone la primera revelación de documentos considerados secretos por las autoridades estadounidenses en un juicio en el que también se han aportado como un testimonio del presidente cubano, Fidel Castro, en video, así como la comparecencia de responsables de la CIA y la publicación de centenares de documentos confidenciales.

"Fidel Castro dijo que quien ayudó a Noriega estaba dispuesto a hacer lo que pueda para que se pruebe la inocencia de Noriega", manifestó Hubino, uno de los abogados de defensa del ex general panameño que, en el mes de enero del año a las tropas estadounidenses invadieron Panamá el pasado 20 de diciembre, y fue trasladado a Miami y ser juzgado.

Fuentes de la abogacía de EE.UU. indicaron que el juicio, cuya celebración se fijó para el 1 de julio, se suspendrá el establecimiento de nuevas defensas, si el poder legal que tiene Estados Unidos para obtener sospechosos fuera de sus fronteras y estas pruebas material considerado secreto en un proceso judicial.

Escóbar Gaviria estuvo a punto de ser capturado

BOGOTA, 20 (REUTER).- Pablo Escobar, el jefe del temible Cártel de Medellín estuvo a punto de ser capturado varias veces pero siempre logró eludir el cerco que se le había tendido, reveló hoy un matutino colombiano.

El diario El Tiempo, habitualmente bien informado, dijo en una extensa nota que el 18 de abril el barón de las drogas logró escapar por muy poco y que 15 días antes había ocurrido lo mismo.

El rotativo se pregunta por qué a pesar de los enormes recursos puestos en función de la captura de Escobar éste ha logrado huir siempre. Y señala que "para los oficiales el problema no es simplemente de estructura técnica y operacional sino que va mucho más allá: se trata de doblegar el hasta ahora invulnerable apoyo de una franja de la población que sigue viendo en el capo una figura mesiánica".

Escobar, que hasta 1984 era un respetable diputado a pesar de sospechar sobre sus actividades, desarrolló una intensa actuvidad social en Medellín, donde construyó escuelas y casas para miles de pobres que hoy le reconocen y agradecen esas actividades.

Esto le ha garantizado cierta seguridad a pesar del acoso, dice El Tiempo que señala que el barón de las drogas ya no visita sus posesiones rurales sino que se refugia en pequeños apartamentos de Medellín y Envigado, un municipio cercano a la capital colombiana de la cocaína y que ha sido militarizado.

AGRADECIMIENTO e INVITACION

José Ml. Pérez, padre, Rosa R. de Pérez, madre, José Ml., Roberto, Miryam hermana, Humerto hermano político, nietos, sobrinos, primos y más familiares del que en vida fue:

✝ **Lic. FREDDY E. PEREZ RETAMOZO (Q.E.P.D.)**

Expresan su profundo agradecimiento a las personas piadosas, en especial al personal del Plan LP-480, amigos, compañeros de VIVIR, personal del Ministerio de Vivienda, ex-alumnos del Colegio La Salle, instituciones y Empresas que hicieron llegar su sentimiento de pesar por la irreparable pérdida e INVITAMOS a la Misa que recordando los seis meses de su llorado fallecimiento se mandará a oficiar en la Iglesia de SAN TICULO el día martes 22 del presente a Hs. 18:30 p.m.
Favor que agradecerá la familia doliente.

La Paz, 20 de mayo de 1990

URSS niega que cosmonautas stén atrapados en el cosmos

...20 (EFE).- El centro de control de vue... de la URSS rechazó categóricamente ...ría a bordo de la nave "Soyuz Tm-9", que ...ó regresó de dos cosmonautas a Tierra, y ...encuentran atrapados en el cosmos.

...Serebriannikov, representante de dicho orga... "Mir", señaló que es falso que en la esta... "Mir" se prepare una salida de urgencia ...abierto para reparar una supuesta avería ...el vuelo de la nave "Soyuz", tal como ...días una revista especializada.

...Ans la fuente reconoció la existencia de ...miento de la cubierta térmica de aisla... la nave "Soyuz", aunque negó que ello pu... el regreso a la Tierra, y dijo que en la ...salida ordinaria" de los cosmonautas al ...estos lo repararan.

...Aviation week and space technology" ...18 que este problema, con la cubierta ...de la nave espacial, obstaculizaba el ...vantamiento de unos sensores para la orientación y otros de infrarrojos de referencia vertical con los que está equipada la "Soyuz Tm-9".

Según la revista, la nave espacial necesita estos sensores para calcular su altitud antes de poner en marcha sus motores de propulsión y regresar a Tierra.

Serebriannikov aseguró que "de ningún modo" este problema con la cubierta de revestimiento puede influir en el regreso de los cosmonautas Anatoli Solovyov y Alexander Daladin, que se encuentran desde febrero pasado en la "Mir".

El representante del centro de control de vuelo señaló al diario gubernamental "Izvestia" que en la "Mir" se desarrollan las actividades normales y que los dos cosmonautas se dedicaban a hacer "limpieza general" de la estación y continuaban, además, con los experimentos científicos para producir materiales semiconductores.

La fuente también rechazó informaciones aparecidas en otros medios de comunicación, en los que se decía que la temperatura de la nave espacial aumentó bruscamente.

Ex-comunista Ion Iliescu fue electo presidente en Rumania

BUCAREST, 20 (REUTER).- El Frente de Salvación Nacional (FSN) de Rumania obtuvo hoy una contundente victoria en las primeras elecciones libres realizadas en 53 años, y su líder el ex-comunista Ion Iliescu fue electo presidente, según proyecciones de computadora.

El FSN, que ha estado gobernando en Rumania desde que fuera derrocado el dictador estalinista Nicolae Ceausescu en diciembre, se impuso en las elecciones parlamentarias con el 66 por ciento de los sufragios, mientras que Iliescu ascendió a la presidencia con el 80 por ciento de los votos.

"De acuerdo a estos resultados preliminares, confío que el Frente de Salvación Nacional formará el próximo gobierno", dijo a Reuter el primer ministro del FSN, Petre Roman.

Los candidatos presidenciales de la oposición, Ion Ratiu y Radu Campeanu lanzaron de inmediato acusaciones de irregularidades en los comicios, y dijeron que impugnarán los resultados.

"Esto es lo mismo que pasaba durante el régimen de Ceausescu", dijo Ratiu, quien salió en tercer lugar en la proyección hecha de los escrutinios para la presidencia con un seis por ciento de los votos, detrás de Campeanu que obtuvo el 11 por ciento.

Algunos observadores extranjeros también dijeron que hubo irregularidades en los comicios, y uno de ellos manifestó haber visto a partidarios del Frente manosear a un hombre a quien confundieron por un candidato opositor frente a una mesa de votación.

El triunfo del Frente de Salvación fue menos holgado en las elecciones parlamentarias, con predicciones de un 66 por ciento en todo el país, con lo cual igual se asegura una mayoría en ambas cámaras.

Había votantes sufragando todavía en Bucarest cuando la televisión rumana anunció sus proyecciones. Los comicios se extendieron para permitir a las colas de votantes depositar su papeleta en las urnas.

Campeanu, joyo Partido Nacional Liberal obtuvo el 10 por ciento de los votos parlamentarios, afirmó que recibió informes sobre graves irregularidades durante las elecciones.

"Si se confirman nuestras informaciones, entonces pediremos que se declaren nulos estos comicios. No sólo fue cortada la libertad en las elecciones, sino que fueron vergonzosas", declaró.

Petre Roman manifestó: "Yo no he recibido informes sobre irregularidades durante el acto electoral. Si se confirman que hubo, ellas serán investigadas cabalmente, sin excepciones".

sión de Baker asegura éxito cumbre entre EE.UU. y URSS

...TON, 20 (REUTER).- La exito... del Secretario de Estado norte... James Baker en la Unión Soviéti... ho mucho por asegurar una trifun... cumbre a fin de mes entre los ...George Bush y Mijail Gorbachov.

...Gorbachov lograron principios de ...forma a las dos cuestiones que ...haber empañado la conferencia de ...Bush: la reducción de armas y la ...las repúblicas bálticas.

...un cúmulo de oportunidades de ...bles para Bush y Gorbachov pe... la substancia", manifestó un fun... el avión de Baker.

...ien protagonizó una amistosa ...su amigo y aliado político Bush ...das, logró robarse el espectácu... un avance importante sobre ...tratado sobre reducción de armas

...Gorbachov se comprometieron a ...bajando en favor de un acuerdo ...cuando se reunieron en Malta en diciembre pasado. Probablemente podrán anunciar acuerdo sobre todos los asuntos importantes cuando vuelvan a conferenciar en Washington, a fin de mes.

Subsisten aún algunos puntos pendientes, de importancia secundaria, pero se trata de aspectos altamente técnicos.

"Los presidentes podrían entablar algunas negociaciones pero las cuestiones son tan técnicas que realmente tienen que ser dilucidadas por expertos", manifestó el funcionario.

Además de START, Bush y Gorbachov también firmarán un acuerdo sobre guerra química que detendrá la producción de gases tóxicos de inmediato y comprometerá ambas superpotencias a respetar y cronograma para la destrucción del 80 por ciento de sus arsenales.

Además, los dos presidentes firmarán una larga serie de acuerdos menores, que van desde ensayos nucleares hasta investigación oceánica conjunta y el establecimiento de un centro cultutal conjunto.

nistros de OTAN preparan ndes cambios de estrategia

...20 (REUTER).- Los ministros de ...OTAN, ante una veloz reducción de sus ...se ven forzados a introducir profun... cambios y se preparan para reducir ...pos y pertrechos tras cuatro décadas

...que se reunirán el martes y miér... eliminarán la antigua meta de la ...cial de un aumento real de tres por ...de los gastos nacionales de defensa, ...y diplomáticos.

...un informe secreto de la ...del Tratado del Atlántico Norte ...el cual para mediados de la década de ...podrá toda capacidad de lanzar un ...contra Europa occidental si las ...negociaciones sobre armas resultan en ...las reformas en el este euro...

...que ya no es posible mantener las ...ahora", dijo un diplomático de la

Preparándose para una cumbre de la alianza a celebrarse en julio en Londres, los ministros enfrentarán varios estudios sobre cómo reformular las doctrinas de la organización como la de "defensa de vanguardia", elaboradas durante la década de 1960.

La defensa de vanguardia es un concepto político clave porque implica la defensa del territorio de la OTAN en las fronteras y un compromiso de la alianza de que podría usar primero fuerzas nucleares contra un atacante.

Ante la probabilidad de que las conversaciones de Viena sobre reducción de Fuerzas Convencionales en Europa (FCE) eliminen la fuerte superioridad armada soviética que dio pie al concepto de defensa de vanguardia, éste tendrá que ser revisado profundamente, dicen funcionarios.

Algunos miembros europeos de la OTAN han dicho privadamente que la doctrina de "primer uso" de las armas nucleares debería ser desechada, aunque los Estados Unidos y otros integrantes se oponen a ello.

SOLICITADA

Santa Cruz, 18 de mayo de 1990

Señora
Ana María Romero de Campero
Directora del Matutino PRESENCIA
LA PAZ.

Distinguida señora Directora:

El día de ayer en horas de la mañana, en la sala de prensa, donde se encontraban numerosos periodistas de los diferentes medios de comunicación oral, televisiva y escrita, denuncié una serie de abusos que vienen cometiendo algunos directivos y ejecutivos de la Cooperativa de Servicios Públicos Santa Cruz Ltda. (SAGUAPAC).- Mi denuncia la hice como ciudadano, como usuario y socio de la Cooperativa, y como Diputado Nacional por Santa Cruz.

Es necesario destacar que los diferentes medios de comunicación oral y televisiva proporcionó amplia y generosa cobertura a mi denuncia, no así los medios de comunicación escrita que no dieron la más mínima cobertura, ni hicieron referencia alguna a mi denuncia.

En este sentido, me veo en la lamentable necesidad de solicitarle se inserte en su prestigioso matutino, tanto la presente como el resumen de mi denuncia que a continuación transcribo.

GRAVE DENUNCIA DE UN PARLAMENTARIO CONTRA DIRECTIVOS DE SAGUAPAC

El Honorable Víctor Hugo Vhiestrox, Diputado Nacional por Santa Cruz, denuncia que Directivos y Ejecutivos de SAGUAPAC han despilfarrado más de ciento cincuenta mil dólares en viajes al exterior en frondosas comitivas con el pretexto de gestionar un crédito del Banco Mundial y cuyo trámite dura ya más de dos años.

Como Honorable Diputado hago notar que no existen créditos directos del Banco Mundial y que todo crédito es al Gobierno de Bolivia y de éste a SAGUAPAC y por lo tanto no se justifica ningún viaje al exterior con dineros del pueblo.- Estos señores se gastan el crédito antes de recibirlo y luego será el pueblo quien lo pague.

Para el último viaje del presente mes, SAGUAPAC ha erogado más de treinta mil dólares, para el viaje de 3 Directivos y el Gerente General y más de ciento cincuenta mil en lo que va del pretextado trámite.- Lo justificable serían cinco o seis viajes a la ciudad de La Paz para que el Ministerio de Finanzas agilice la solicitud y le de la prioridad del caso.

Lo que los directivos y ejecutivos de SAGUAPAC han despilfarrado serviría para dar agua gratis durante un año a más de tres mil familias.

Toda esta serie de despilfarros, amén de los banquetes, fiestas y pomposas oficinas de los Directivos y Ejecutivos de SAGUAPAC, hacen que este Pueblo tenga que pagar por el agua una de las tarifas más caras de Bolivia.

Me comprometo a exigir que los dineros gastados en esta forma superflua y mañosa, sean devueltos de inmediato y además a exigir que los organismos encargados de fiscalizar el manejo económico como lo es el Instituto Nacional de Cooperativas (INALCO), procese a todos los implicados.

Debo enfatizar de que soy firme partidario de que los servicios básicos estén bajo el sistema cooperativo, pero no por este motivo se debe encubrir malos manejos y peor aún a personas que usan el cooperativismo para sus fines personales.

En tan grave crisis económica por la que atraviesa nuestro país, la cual exige la máxima austeridad, no estoy dispuesto a mirar indiferente como algunos inescrupulosos y malos directivos y ejecutivos se las dan de muy vivos mintiéndole a mi pueblo; no lo he permitido nunca ni lo permitiré mientras viva.

Víctor Hugo Vhiestrox
DIPUTADO NACIONAL

Contra tráfico y consumo de drogas

Bolivia y EE.UU. realizarán una campaña de concientización pública

Los gobiernos de Bolivia y de los Estados Unidos emprenderán una campaña para crear una conciencia pública con planes de prevención formática, educación y comunicación contra la producción, tráfico y uso indebido de drogas.

Así afirma la Campaña Educativa Sobre Estupefacientes (CESE) que da cuenta de que el acuerdo fue suscrito por el canciller de Bolivia, Carlos Iturralde, y el vicedirector del Servicio Informativo y Cultural de los Estados Unidos (USIS), Eugene P. Koop.

El programa también comprende asistencia técnica entre los dos países, formación de recursos humanos que puedan ejecutar los programas y el aprovechamiento de las exportaciones de instituciones que han iniciado el trabajo en este campo.

El convenio suscrito el 8 de mayo en Washington, establece, también, agrega CESSE, la necesidad de establecer la coordinación entre las instituciones gubernamentales, privadas, públicas o no gubernamentales que trabajan en el campo de la prevención. En Bolivia, agrega, se lleva a cabo un programa de coordinación desde 1987, mediante el Consejo Nacional de Prevención (CONAPRE) y actualmente con la subsecretaría de Prevención contra el Uso Indebido de Drogas, lo que ha permitido evitar la duplicidad de esfuerzos y mayor respaldo a las tareas.

Reunión de CIRESU prevista para hoy

Para hoy está prevista la reunión del directorio del Complejo de Recursos Evaporíticos del Salar de Uyuni (CIRESU), convocada por su presidente el ministro de Minería, Walter Soriano Lea Plaza.

La reunión originalmente se programó para la anterior semana, pero fue aplazada por decisión del ministro porque tuvo que sostener reuniones destinadas a solucionar la huelga de los trabajadores mineros, afirmaron en el ministerio.

En la reunión se analizará la decisión presidencial de convocar a una licitación pública internacional para la explotación del litio del Salar de Uyuni, que guarda 9.5 millones de toneladas, las más importantes del mundo.

El presidente optó por la convocatoria internacional presionado por una huelga de hambre de dirigentes potosinos, movilizaciones obreras y un paro de actividades públicas y privadas de más de una semana en Potosí, departamento que se opuso al contrato por considerarlo lesivo a los intereses del país.

El contrato establecía la explotación del litio durante 40 años por parte de la empresa, de los que 17 debían ser de exclusividad. La empresa también consiguió autorización para explotar otros minerales como la ulexita que constituye principal fuente de ingresos para numerosas y pequeñas cooperativas de la región.

La decisión presidencial anuló automáticamente un contrato suscrito con la empresa norteamericana Lithium Corp. Of América (LITHCO), que se negoció durante dos años con la administración del MNR y el actual gobierno.

PRESENCIA CENTRAL TELEFONICA 3 7 2 3 4 4

Conferencia nacional de ADN

Banzer Suárez preside reuniones partidarias y convocará al COPAP

(ANF).- El jefe nacional de Acción Democrática Nacionalista, Gral. Hugo Banzer Suárez, que se encuentra en la ciudad de La Paz desde el sábado, participa desde hoy en reuniones partidarias y tiene previsto convocar a una reunión del Consejo Político del Acuerdo Patriótico (COPAP), para evaluar la situación nacional.

El secretario ejecutivo de ADN, senador Jorge Landívar, informó que este lunes tendrá lugar una nueva reunión del Comité Ejecutivo, con el propósito de encarar la realización de la conferencia nacional de dirigentes, que se efectuará en el hotel La Paz, los días 30 y 31 de este mes y 1 de junio.

En la conferencia nacional de dirigentes se analizará el siguiente temario: 1. Doctrina partidaria, 2. Revisión de estatutos, 3. Estrategia política, 4. Análisis de la situación político-económico-social del país, y 5. Realización, a fines de junio, de la asamblea nacional, que se realizará en la ciudad de La Paz, donde se elegirá al subjefe y miembros del comité político nacional.

A dicha conferencia asistirán aproximadamente 150 dirigentes: jefe, subjefe, secretario ejecutivo y todo el comité político nacional, jefes, subjefes y secretarios ejecutivos departamentales, parlamentarios, ministros, representantes de los comités funcionales departamentales e invitados especiales.

Landívar dijo que el Gral. Banzer Suárez durante su estadía en la sede del gobierno, cumplirá labor partidaria, interviniendo en las reuniones mencionadas, y en su condición de presidente del COPAP convocará a una reunión, donde participará la cúpula del Acuerdo Patriótico MIR-ADN, a fin de evaluar la situación nacional.

A través de un convenio

Gobierno otorgará facilidades a obra social de la Iglesia Católica

(ANF).- El poder ejecutivo y la Iglesia Católica suscribirán próximamente un convenio, mediante el cual el gobierno otorgará "las facilidades que realmente requiere la obra social de la Iglesia Católica, que da una cooperación inmensa a nuestro país, sobre todo a los sectores más necesitados", dijo el subsecretario de culto, Jorge Traverso.

Informó que se hizo llegar a la Conferencia Episcopal de Bolivia el borrador de convenio, y los obispos lo analizarán la reunión que efectuarán la primera semana de junio, y una vez que lo aprueben o nos hagan conocer su criterio "el camino para firmar el convenio estará expedito".

Reiteró que el gobierno desea otorgar las mayores facilidades a la labor de la Iglesia, que "por motivos del ordenamiento jurídico que ha existido, sobre todo normativas del Ministerio de Finanzas, encontró que las vías de facilitar esta labor se complicó".

Traverso explicó que el gobierno en 1988, mediante el Decreto 22225, decidió otorgar un sistema de cooperación a todos los organismos que se dedican a la ayuda social, sin embargo "por el mecanismo de procedimiento, la obediencia de ese decreto dificultaba que toda la obra social de la Iglesia tuviera la facilidad que otorgaba el gobierno".

Subrayó que en ese marco, es importante que la obra social de la Iglesia "se beneficie de aquellas facilidades que ha otorgado el gobierno en 1988, a toda la labor social que realizan las diversas instituciones que forman la Iglesia".

El subsecretario de Culto, sin convenio podría ser firmado a más tardar porque existe el interés de las partes, esta acción sea lo más rápidamente posible para que dicha obra social tenga vigencia, debido a que llega a los sectores más pobres, en los lugares más difíciles y en los niveles de pobreza son críticos".

Artículo 3

Traverso reiteró que "no existen objetivas que digan que el artículo 3 de la Constitución Política del Estado perjudique a la labor de cultos, porque más bien los ampara. Otra acción es respetar estrictamente el artículo que dice que la Iglesia Católica es la oficial, pero el Estado respeta una amplia libertad de cultos".

Por esa razón, dijo, no creo que las condiciones para ponernos en un tema que complicará mucho, cuando hay un artículo de la Carta Magna que necesita ser modificado y son mucho más importantes que éste".

Subrayó que el pedido para reformar el artículo 3 no es pertinente, porque no hay restricción y es reconocida por todas las religiones, además esta garantizado y no se vulneren las normativas jurídicas del país.

Mineros chicos analizarán crítica situación del sector

(ANF).- El XXXIII Congreso Ordinario de la Minería Chica del país, que se inaugurará las próximas horas en la ciudad de La Paz, analizará la difícil situación económica que atraviesa el sector "como consecuencia de los bajos precios de los minerales en el mercado internacional".

Se informó que asistirán aproximadamente 45 delegados pertenecientes a las cámaras departamentales y regionales, afiliadas a la Cámara Nacional de Minería.

De acuerdo a una información proporcionada por esa entidad, "existen factores internos que frenan en cierta medida el desarrollo de este sector productivo y sobre el que los poderes públicos todavía no le prestan la atención adecuada y oportuna".

BANCO MINERO

Según la Cámara Nacional de Minería, similar desatención sufre el Banco Minero de Bolivia, que es el brazo económico financiero de la minería chica y cooperativizada.

De este modo, la entidad bancaria no cuenta con "el soporte económico-financiero suficiente y la ayuda externa se ofrece sólo en especie y no en dinero en efectivo para la comercialización de minerales".

Por esa razón, "el minero chico se ve ante la disyuntiva de producir y no exista quién le compre o abandonar su actividad. El Banco Minero que debe rescatar los minerales no cuenta con dinero para abonar las entregas".

La Cámara Nacional de Minería dice que a las anormalidades en la función de fomento y promoción, se añade el hecho de que hasta la fecha no se cumple con el decreto 21660, que dispone que el Banco Minero debe funcionar como sociedad mixta.

En ese marco, el congreso de la Minería Chica analizará este punto, "a fin de lograr soluciones al respecto y consiguientemente encontrar en el Banco Minero una verdadera fuente de empuje para el sector minero del país".

Análisis del [illegible] de la Universidad Nacional de [illegible]

Representantes [illegible] ción de Mineros [illegible] reunión de [illegible] diantes de la Universidad [illegible] XX (UNSXX), para [illegible] turo de esta casa [illegible] formó el secretario [illegible] esa organización.

Con motivo de [illegible] de trabajadores [illegible] casa y estudiantes [illegible] distritos hacia la [illegible] no, los universitarios [illegible] plantearon a la [illegible] nera, la necesidad [illegible] pedido a las autoridades [illegible] sitarias y al Poder [illegible] que se aumente el [illegible] este año.

Al respecto, [illegible] la federación y los [illegible] de la universidad [illegible] pectos relacionados [illegible] namiento y la vida [illegible] UNSXX. "Tiemos [illegible] adelante una reunión [illegible] en el centro minero [illegible]

Para el representante [illegible] este encuentro sea [illegible] para el futuro de [illegible] estudios...

En la paz del Señor y confortada con los auxilios de la Santa Religión Católica ha dejado de existir la que en vida fue adorada madre y querida abuelita:

† Sra. MARIA LUISA MERCADO CADIMA (Q.E.P.D.)

Olga Mercado de Blacutt y María Luisa Mercado de Hirachbek (ausente) hijas, Dr. Humberto Blacutt y Rudy Hirschbeck, hijos políticos; Blanca A. Vda. de Mercado, hermana política, los nietos, bisnietos, sobrinos y demás, familiares invitan a sus amistades y personas piadosas, a la celebración de la santa eucaristía a horas 15:00 p.m. y a la traslación de sus restos mortales de la extinta, el Cementerio Jardín el día de hoy, lunes 21 del presente a horas 16:00 el cortejo fúnebre partirá de la calle 20 de Calacoto Nº 7864.

Favor que será eternamente agradecido.

SERVICIOS FUNERARIA S. VALDIVIA DE CALLE GRANEROS 121 TELEFONO 324290 - 369414.

SERVICIO NACIONAL DE CAMINOS
DISTRITO LA PAZ

COMUNICADO Nº 02/90

PAGO DE RODAJE

El Servicio Nacional de Caminos, pone en conocimiento de las instituciones públicas, privadas y público en general lo siguiente:

Encontrándose en vigencia el D.S. Nº 7757 de fecha 1ro. de agosto de 1966 por el cual se autoriza al Servicio Nacional de Caminos el cobro de Rodaje, con destino a la conservación y mantenimiento de las carreteras del territorio nacional, se comunica a los usuarios transportistas en general, especialmente a las INSTITUCIONES PUBLICAS, PRIVADAS, PARTICULARES, CASTRENSES, POLICIALES, EMTA, MISIONES DIPLOMATICAS Y CONSULARES, CONVENIOS INTERNACIONALES, ETC. la obligación sin restricción alguna que tienen de cumplir con el pago establecido en la R.M. 6710 de fecha 3 de mayo del año en curso, por uso y de todas las carreteras del país donde se cobre por este concepto.

En caso de incumplimiento a las determinaciones señaladas en las disposiciones legales anotadas, se procederá al cobro coactivo por ante la autoridad competente.

La Paz, mayo 11 de 1990

Sello: Servicio Nacional de Caminos Distrito La Paz

millicom
International Holdings Limited

CON RELACION A LA LICITACION D.G.T. Nº 01/89

TELEFONIA MOVIL CELULAR

COMUNICA A LA OPINION PUBLICA:

Que en fecha 14 de Mayo ha presentado, de acuerdo con las facultades que le otorga la Ley, una impugnación a la decisión adoptada por la Junta de Licitaciones de la Dirección General de Telecomunicaciones, por la cual favorece con la licencia de Telefonía Móvil Celular a una empresa distinta a aquella recomendada por la Agencia PNUD/OSP.

La Agencia PNUD/OSP fue especialmente contratada por la Dirección General de Telecomunicaciones, a un costo de los 74.000, para evaluar y calificar, con el asesoramiento de los más calificados expertos internacionales (de la Unión Internacional de Comunicaciones, organismo especializado del sistema de las Naciones Unidas) las ofertas presentadas.

El resultado de dicha evaluación y calificación de ofertas que contempla aspectos técnicos, financieros, de tecnología, de mercado, de servicios al usuario y una cincuentena de otros factores debidamente ponderados, coloca a Millicom en un nítido primer lugar con un puntaje superior en un 23% al del inmediato inferior.

La impugnación fue presentada dando estricto cumplimiento a las formalidades establecidas en el Decreto Supremo Nº 22231 de fecha 13 de Abril de 1989 que exigen, entre otros, una garantía de seriedad de la impugnación, la presentación de una boleta bancaria por un monto de $us. 253,630. 00

Millicom, que ha actuado desde un inicio en estricta sujeción a las reglas de juego establecidas por la Ley y el Gobierno Boliviano, se somete una vez más a los procedimientos y reglamentos vigentes.

LA PAZ 21 DE MAYO DE 1990

PRESENCIA
y
Franz Beckenbauer presentan:
EL CONCURSO DEL MUNDIAL DE FÚTBOL
¡Descubra las estrellas del fútbol internacional!
¡Ganar con PRESENCIA es fácil!

Recorte aquí

Acertijo Nº 6
¿QUIEN ES?

Respuesta al acertijo Nº 6

El dibujo corresponde a.....

.....

Nombre y apellidos.....

.....

C.I. Nº ..... Dirección .....

Teléfono..... Ciudad.....

Fecha.....

Hoy publicamos el primer dibujo de la serie de 4, correspondiente al Acertijo Nº 6. Llene la respuesta y deposítela en una de las ánforas en cualquiera de nuestras agencias en el interior del país o en la oficina central de PRESENCIA, hasta el día viernes 25, a horas 18:00

La Paz - Bolivia, lunes 21 de mayo de 1990

Estos son algunos de los lindos premios que usted ganará participando en este concurso y por toda respuesta acertada Ud. tiene derecho a un cupón para participar en el sorteo "Viaje gratis al Mundial Italia '90

* Un traje de entrenamiento ADIDAS original, de una de las selecciones nacionales que participan en el Mundial Italia 90

* Un par de botines de fútbol ADIDAS con tapones de titanio.

* Una casaca de fútbol ADIDAS original, de una de las selecciones participantes en el Mundial.

* Un balón de fútbol ADIDAS Etrusco, pelota oficial de Italia 90.

* Modelos en miniatura de los legendarios automóviles Mercedes de los años 1902, 1928, y 1954.

* Suscripciones de PRESENCIA.

Wilson
La marca de campeones
Deportes Criteco
REPRESENTANTES - DISTRIBUIDORES PARA BOLIVIA
Ventas por Mayor y Menor
LOAYZA 315 - TEL. 324124 LA PAZ - BOLIVIA
RACQUETBALL
TENIS
FUTBOL
VOLEYBALL

deportiva
La Paz, Bolivia, lunes 21 de mayo de 1990
RESPONSABLE Julio D. Lazarte L.

Double Cola.

Torneo "Saúl Abdelnur Sare"

Bolívar goleó 5-1

Goleada
Carlos Borja anota el quinto gol de Bolívar frente a Real Santa Cruz. El arquero Darío Rojas quedó sin reacción. El equipo paceño fue superior al visitante, para imponerse por 5-1.

Real aguantó un solo tiempo

En Oruro

San José humilló a Oriente 3-0

En Cochabamba

Blooming cayó ante San Pedro

En Santa Cruz

Destroyers se impuso por 3-1

Automovilismo

Gran actuación de Garafulic y Arnez en circuito Punata

RECORTE 5 DE ESTOS CUPONES Y CANJEELO POR UN NUMERO QUE LE DARA DERECHO A PARTICIPAR EN NUESTRO GRAN SORTEO.

GRATIS
Viaje al Mundial ITALIA '90
Con:
PRESENCIA
Plaza Tours
IBERIA

La Paz, Bolivia, lunes 21 de mayo de 1990

PLAN PUERTAS ABIERTAS
SANTA CRUZ
Cochabamba
LA PAZ
COCHABAMBA
INTER-TRADE

Double COLA

Goleada

Segundo gol de Bolivar
Marcos Etcheverry ya mandó la pelota a la red, al aprovechar un rebote en el arquero Darío Rojas que no pudo retener un disparo de Carlos Borja. Se rehabilitó el joven delantero del equipo boliviano que goleó a Real por 5-1.

Bolivar goleó a Real Santa Cruz por 5 a 1 rehabilitándose en parte de sus anteriores derrotas experimentadas en el torneo de la Liga del Fútbol Profesional "Saúl Abdelnur".

El equipo "celeste", pese a no alcanzar aún su real nivel futbolístico, fue superior al plantel visitante, especialmente en el segundo tiempo, en el que se mostró más ambicioso, concretando un marcador elocuente.

Real Santa Cruz, sólo ofreció resistencia en el curso de la primera etapa en la que llevó algunos contragolpes que inquietaron de alguna manera la valla defendida por Marco Antonio Barrero.

Tardo en llegar la apertura del marcador, pese a que desde un principio Bolivar se adueñó del medio campo y presionó en forma insistente buscando el gol. Real Santa Cruz, se agrupó en su zona defensiva tratando de evitar las incursiones de los atacantes del plantel local.

A los 33 minutos llegó el primer gol del partido mediante tiro penal ejecutado por Carlos Borja. En la jugada previa, Etcheverry fue trabado dentro del área penal, determinando la sanción de la pena máxima.

Sobre los últimos minutos de la primera fracción se intensificó el dominio de Bolivar, que se concretó en el segundo gol, conseguido por Marcos Etcheverry sobre los 40 minutos, al aprovechar un remate de Borja que no pudo retener el arquero Rojas.

Con el marcador de dos a cero, concluyó el primer tiempo que en cierto modo reflejó la diferencia de capacidades que expusieron ambos equipos en el campo de juego.

Bolivar fue dominador casi permanente del campo de juego, aunque le faltó definición durante la primera media hora. Mejoró en los últimos 15 minutos logrando la ventaja que le dio mayor tranquilidad.

En el segundo período continuó presionando Bolivar y la pelota rondó peligrosamente la valla de Real Santa Cruz, perdiendo sus atacantes inmejorables oportunidades para aumentar la cuenta.

A los 21 minutos, descontó sorpresivamente el equipo visitante, cuando Cueto envió un remate alto, observando mal ubicado al guardameta Barrero.

Muy poco duró la alegría de los jugadores de Real, porque dos minutos después Jorge Hirano con remate de corta distancia anotó el tercer gol para Bolivar y no había transcurrido más que un minuto cuando llegó el cuarto tanto, en una oportuna acción de Marcos Etcheverry que conectó de cabeza un centro enviado por Hirano.

Finalmente Carlos Borja, que se constituyó en el mejor valor de su equipo, anotó el quinto y último gol para Bolivar, consolidando así un triunfo inobjetable del plantel "celeste".

Individual y colectivamente Bolivar fue muy superior a Real Santa Cruz, lo que se reflejó en el marcador final, que incluso pudo ser más amplio, de no haber desperdiciado situaciones favorables, como aquella en que falló Soria, con el arco a su disposición.

Mejoraron en su fútbol algunos integrantes de Bolivar, como Etcheverry que jugó con más ganas, y fue autor de dos goles, al igual que su capitán Carlos Borja que también anotó otros dos tantos.

Real Santa Cruz mostró un equipo muy disminuido en relación al pasado año y tendrá serias dificultades de no mejorar su juego.

En resumen, Bolivar se reencontró con la victoria luego de las dos derrotas experimentadas en el torneo, lo que le permitirá aguardar con mayor optimismo sus próximos compromisos.

Situación de riesgo
Para el arquero Darío Rojas que interviene anticipándose a la acción de Vladimir Soria, quien perdió una magnífica oportunidad. Uri defensor de Real cubre el arco.

POR EL DIA DE LA MADRE...ISMAR IMPONE LA MODA, CON SU COLECCION INVIERNO 96

TRAJES DE 2 PIEZAS (AMERICANOS) Bs. 40.- CUOTA MENSUAL
FALDAS IMPORTADAS Bs. 8.- CUOTA MENSUAL
CHOMPAS AMERICANAS GRAN DISEÑO Bs. 12.- CUOTA MENSUAL
TRAJES AMERICANOS Y EUROPEOS Bs. 52.- CUOTA MENSUAL
BLUSAS AMERICANAS PARA DAMA Bs. 10.50 CUOTA MENSUAL
VESTIDOS PARA DAMAS (AMERICANOS) Bs. 24.- CUOTA MENSUAL
CALZADOS IMPORTADOS (DAMAS) Bs. 8.- CUOTA MENSUAL
ABRIGOS PARA DAMAS Y VARONES (INGLESES) Bs. 47.- CUOTA MENSUAL
SACOS 100% DE SEDA PARA VARON Bs. 52.- CUOTA MENSUAL
IMPERMEABLES DAMAS Y VARONES (AMERICANOS) Bs. 42.- CUOTA MENSUAL
CALZADOS WALK-OVER (VARON) Bs. 26.- CUOTA MENSUAL
REFRIGERADOR GENERAL LUX Bs. 107.- CUOTA MENSUAL
COCINA GENERAL LUX Bs. 71.- CUOTA MENSUAL
TELEVISOR COLOR 14" Bs. 99.- CUOTA MENSUAL
TV. CON VIDEO INCORPORADO Bs. 266.- CUOTA MENSUAL
VIDEO REPRODUCTOR Bs. 127.- CUOTA MENSUAL
STEREO 3 EN 1 DOBLE CASSETTE Bs. 49.- CUOTA MENSUAL
RADIO GRABADOR Bs. 14.- CUOTA MENSUAL
JUEGO DE OLLAS CON TAPADERAS (AMERICANO) Bs. 15.- CUOTA MENSUAL
HORNO MICRO ONDAS Bs. 67.- CUOTA MENSUAL
ASPIRADORA (AMERICANA) Bs. 39.- CUOTA MENSUAL
CAFETERA (AMERICANA) Bs. 16.- CUOTA MENSUAL
BATIDORA (AMERICANA) Bs. 26.- CUOTA MENSUAL
CALDERA ELECTRICA Bs. 14.- CUOTA MENSUAL
LICUADORA (AMERICANA) Bs. 14.- CUOTA MENSUAL
COCINILLA DE 2 HORNILLAS Bs. 21.- CUOTA MENSUAL
OLLA FREIDORA Bs. 18.- CUOTA MENSUAL

ISMAVR SRL
- CALLE MERCADO ESQ. SOCABAYA
- CALLE COMERCIO Nº 830
- CENTRO COMERCIAL LA CHIWIÑA SAN MIGUEL)

ABIERTO DE LUNES A SABADO DE 9:00 a 21:00 Horas.

Acertijo Nº 5
¿QUIEN ES?
RESPUESTA CORRECTA

El dibujo corresponde a

JOHANN CRUYFF

* Las personas, cuya nómina se publica a continuación, son aquellas que respondieron correctamente al **acertijo Nº 5** de nuestro concurso **"Descubra las estrellas del fútbol internacional"**

* Todas ellas deben apersonarse por nuestras oficinas de La Paz y agencias en el interior, para recabar su cupón por cada respuesta acertada para participar, primero, en el sorteo de los **premios especiales** escogidos por Franz Beckenbauer y **PRESENCIA** que se sortearán el 10 de junio.

Luego, con el mismo número tendrán derecho a participar en el gran sorteo final de **"Viaje Gratis al Mundial Italia 90 con PRESENCIA, PLAZA TOURS E IBERIA"**

Sin embargo, (tal como lo anunciáramos), hoy, sortearemos en nuestras oficinas de La Paz, a horas 12:00, dos premio sorpresa que beneficiarán a dos de los participantes que respondieron correctamente el acertijo Nº 5, cuya nómina se publica a continuación, sin perjuicio de continuar con su derecho a participar los sorteos finales, señalados en los párrafos segundo y tercero.

LA PAZ

1.- Jorge Saavedra Q.
2.- Mirko R.Párraga A
3.- Boris Párraga A.
4.- Nancy T. de Ruiz
5.- Nancy T. de Ruiz
6.- Nancy T. de Ruiz
7.- Nancy Tellez de Ruiz
8.- Nancy Tellez de Ruiz
9.- Nancy Tellez de Ruiz
10.- Nancy Tellez de Ruiz
11.- Nancy Tellez de Ruiz
12.- Rohald Meneses
13.- Waldo Gamboa Gómez
14.- Jaime M.Trujillo Ruiz
15.- Johann Meneses B.
16.- Agustín LimachiS.
17.- Juan Quispe C.
18.- Juan Quispe C.
19.- Juan Quispe C.
20.- Juan Quispe C.
21.- Yolanda Flores de Rojas
22.- Yolanda Flores de Rojas
23.- Luis F.Bustillos R.
24.- Guillermo Paredes C.
25.-Florentino Amo R.
26.- Florentino Amo R.
27.- Florentino Amo R.
28.- Florentino Amo R.
29.- Zenovio G.Nuvia F.
30.- William Reynaga G.
31.- Hilarión J.Callisaya
32.- Erlan Valdez S.
33.- Erlan Valdez S.
34.- Erlan Valdez S.
35.- Erlan Valdez S.
36.- Erlan Valdez S.
37.- Helar R. Claure M.
38.- Helar R. Claure M.
39.- Helar R. Claure M.
40.- Helar R. Claure M.
41.- Carlos E. Rada D.
42.- Orlando Torrez
43.- José Zapata G.
44.- José Zapata G.
45.- Enrique Paz N.
46.- Efraín Peñaloza M.
47.- Jaime Avilés Pozo
48.- Oscar Tolay C.
49.- Eduardo Zúñiga
50.- Alejandro Soriano Salinas
51.- Armando Sánchez Jimenez
52.- Wilma Sánchez J.
53.- Wilma Sánchez J.
54.- Wilma Sánchez J.
55.- Juan Dávila V.
56.- Simón M.Allaro O.
57.- Waldo Aliaga V.
58.- Simón M. Allaro O.
59.- Miguel Martinez R.
60.- Miguel Martinez R.
61.- Miguel Martinez R.
62.- Miguel Martinez R.
63.- Miguel Martinez R.
64.- Oscar Zegarra N.
65.- Oscar Zegarra N.
66.- Cesar F.Blanco S.
67.- Edgar Quiroga A.
68.- Erich o.Gonzalez M
69.- Miguel A. Soliz
70.- Waldo Gamboa G.
71.- Eduardo Zúñiga
72.- Oscar J.Espada E.
73.- Armando D.Delgado Acarapi
74.- Fernando del Villar
75.- Fernando del Villar
76.-Fernando del Villar
77.- Héctor Martín D. Hurtado de M.
78.- José Ferrufino T.
79.- William Reynaga G.
80.- Miriam Ramos S.
81.- Raúl M.Vasquez T.
82.- José Ferrufino T.
83.- Javier Martinez J.
84.-Guillermo Paredes
85.- Guillermo Paredes
86.-Carlos E.Rada D.
87.- Eduardo Quiroz V.
88.-Eduardo Quiroz V.
89.-Eduardo Quiroz V.
90.-Mario A.Fernandez Erquicia
91.- Jaime Ayllón P.
92.- Cesar W.Portocarrero Cuevas
93.- Francisco G.Sillo C
94.- Francisco G.Sillo C
95.- Francisco G.Sillo C
96.- Miriam Ramos S.
97.- Victor E.Candia V
98.- Rolando J.Yahuita
99.- Moises Morales M.
100.-Guillermo Paredes C.
101.-Edil Pablo Vargas Bustillos
102.-Edil Pablo Vargas Bustillos
103.-Edil Pablo Vargas Bustillos
104.- Eric Calderón B.
105.- Amadeo Escobar Meneses
106.-Amadeo Escobar Meneses
107.-Amadeo Escobar
108.-Amadeo Escobar Meneses
109.-Eric Calderón B.
110.-Eric Calderón B.
111.-Eric Calderón B.
112.-José E.Sanchez M.
113.-José E.Sanchez M.
114.-José L.Pareja S.
115.-William Reynaga G.
116.-Jorge A.Salguero Zabalaga
117.-Jaime S.Salguero Zabalaga
118.-Victor H.Torrez R
119.-Moises Morales M
120.-Raúl U.Bedoya
121.-Vicente Velasco M
122.-Jorge A.Salguero Zabalaga
123.-Jaime S.Salguero
124.-Ronald Urquidi M.
125.-Helar R.Claure M.
126.-Juan C.Arancibia Mercado
127.-Juan C.Arancibia Mercado
128.-Juan C.Arancibia Mercado
129.-Zenovio G.Nuvia F.
130.-Jorge Rivas
131.-Jaime Saavedra V
132.-Jaime Saavedra V
133.-Efraín Peñaloza M.
134.-Oscar Tolay C.
135.-María E.Quisbert P.
136.-Rolando Juan Yahuita Mamani
137.-Rolando J.Yahuita
138.-Luis F.Bustillos R.
139.-Beatriz E.Montes de Oca Valverde
140.-Florentino Amo R.
141.-María E.Quisbert Poma
142.-María Quisbert P.
143.-María Quisbert P.
144.-Germán Condo G.
145.-Germán Condo G.
146.-Carlos M.Rocha T.
147.-Roxana Tapia
148.-Carlos E.Rada D.
149.-Carlos E.Rada D.
150.-Jaime E.Alvarez Huanca
151.-Jaime Alvarez H.
152.-Jaime Alvarez H.
153.-Jaime Alvarez H.
154.-Jaime Alvarez H.
155.-Mario A.Fernandez Erquicia
156.-Mario Fernandez Erquicia
157.-Eduardo Zúñiga
158.-Zenovio Nuvia F.
159.-Jorge A.Luna T.
160.-Jorge A.Luna T.
161.-Rodolfo Saracho C
162.-Rodolfo Saracho C
163.-Rodolfo Saracho
164.-Rodolfo Saracho C
165.-Ramiro B.Aliaga A.
166.-Ramiro B.Aliaga A
167.-Ramiro B.Aliaga A
168.-Luis F.Bustillos R.
169.-Juan Dávila V.
170.-Victor Aramayo R
171.-Nelsón Larrea F.
172.-Javier Larrea F.
173.-Nelsón Larrea F.
174.-Maribel Larrea F.
175.-Miriam Flores
176.-Javier Larrea F.
177.-Miriam Florez
178.-Maribel Larrea F.
179.-Gonzalo Herrera
180.-Gonzalo Herrera
181.-Gonzalo Herrera
182.-Gonzalo Herrera
183.-Gonzalo Herrera
184.-Victor Aramayo
185.-Vicente Velasco M
186.-Vicente Velasco M
187.-Jesús N.Rodriguez
188.-Jesús RodriguezM
189.-Jesús N.Rodriguez
190.-Jesús N.Rodriguez
191.-Roberto J.Sanchez OPrepeza
192.-José L.Valdivia M
193.-Carlos R.Mérida Zeballos
194.-Carlos R.Mérida Z
195.-Carlos R.Mérida Z
196.-Carlos R.Mérida Z
197.-Juan Ayala Laura
198.-Juan Ayala Laura
199.-Shirkan Gutierrez
200.-Shirkan Gutierrez
201.-Ronald Urquidi M.
202.-Ronald Urquidi M.
203.-Ronald Urquidi M.
204.-Clamente Villegas
205.-Zulema Dávila de Hurtado
206.-Dante Mallea A.
207.-René Olmos L.
208.-Luis F.Bustillos R.
209.-Luis F.Bustillos R.
210.-Luis F.Bustillos R.
211.-Luis F.Bustillos R.
212.-Fernando Peñaloza M
213.-Lorgio Goitia A.
214.-Dante Mallea A.
215.-Dante Mallea A.
216.-Dante Mallea A.
217.-Boris Goitia A.
218.-Rolando Espinella Encinas
219.-Oscar Zegarra N.
220.-Oscar Zegarra N.
221.-Héctor Duarte H.
222.-Rafael Manzaneda Sanchez
223.-Rafael Manzaneda Sanchez
224.-Rafael Manzaneda Sanchez
225.-Rafael Manzaneda
226.-Jaime M.Trujillo R
227.-Alejandro Soriano Salinas
228.-Victor E.Candia V.
229.-Blas M. Monzón
230.-Blas M.Monzón
231.-Blas M. Monzón
232.-Blas M. Monzón
233.-Ramiro Rocha U.
234.-Ramiro Rocha U.
235.-Héctor Martín D. Hurtado de M.
236.-Freddy Vargas A.
237.-Freddy Vargas A.
238.-Freddy Vargas A.
239.-Justo W.Quispe C.
240.-Justo W.Quispe C.
241.-Justo W.Quispe C.
242.-Justo W.Quispe Cl
243.-José Ferrufino T.
244.-José Ferrufino T.
245.-Félix Torrico B.
246.-Félix Torrico B.
247.-Félix Torrico B.
248.-Cesar F.Blanco S.
249.-Wilge Vargas B.
250.-Wilge Vargas B.
251.-Wilge Vargas B.
252.-Wilge Vargas B.
253.-Cinlya Choque C.
254.-Cinlya Choque C.
255.-Cinlya Choque C.
256.-Cinlya Choque C.
257.-Oscar Espada E.
258.-Erich Gonzalez M.
259.-Carlos Gutierrez B
260.-Carlos Gutierrez B
261.-Carlos Gutierrez B
262.- Edson J.Marquez F
263.- Edson J. Marquez
264.- Marco A. Marquez
265.- Marco A. Marquez
266.- Marco A. Marquez
267.- Mario A. Tapia
268.- Roberto M.Mayta
269.- Mauricio Baccar
270.- Roxana Tapia
271.- Jhon Silva
272.- Jhonny Flores
273.- Jhonny Flores
274.- Jhonny Flores
275.- Jhonny Flores
276.- Edgardo Vasquez
277.- Jaime Aviles
278.- Huascar Goytia
279.- Cesar Blanco
280.- Cesar Blanco
281.- Cesar Blanco
282.- Cesar Blanco
283.- Daniel Rocabado
284.- Ruth López
285.- Daniel Rocabado
286.- Cesar Blanco
287.- Euclides Prado
288.- Gary Arancibia
290.- Victor E. Candia
291.- Antonio Santa Cruz
292.- Rafael Bejarano
291.- Jaime Espinoza
292.- Jaime Espinoza
293.- Jaime Espinoza
294.- Jaime Espinoza
295.- Jorge Arias
296.- Willan Reynaga
297.- Oswaldo Candia
298.- Eduardo Zúñiga
299.- Huascar Goytia
300.- Huascar Goytia
301.- Huascar Goytia
302.- Richard Rojas
303.- Richard Rojas
304.- Hector Espinoza
305.- Hector Espinoza
306.- Jorge Mercado
307.- Oscar Montalvo
308.- Jaime Saavedra
310.- Erick Villarreal
311.- Erick Villarreal
312.- Erick Villarreal
313- Simón Allaro
314.- Jorge Rivas
315.- Jorge Rivas
316.- Fernando Peñaloza
317.- Antonio Santa Cruz
318.- Antonio Santa Cruz
320.- Antonio Santa Cruz
321.- Jose Bustillos
322.- José Bustillos
323.- Epifanio Flores
324.- Hector Machicado
325.- Hector Machicado
326.- Hector Machicado
327.- Armando Delgado
328.- Alejandro Tapia
330.- Alejandro Tapia
331.- Alejandro Tapia
332.- Eduardo Bacarreza
333.- Guillermo Crull
334.- Juan C. Ruiz
335.- Guillermo Morrison
336.- Guillermo Morrison
337.- Marcela de Morrison
338.- Wilma Peña
340.- Hilarion Callizaya
341.- Jaime Saavedra
342.- Jorge Salguero
343.- Oscar Espada
344.- Alejandro Tapia
345.- Cesar Blanco
346.- Cesar Blanco
347.- Erick Gonzales
348.- Epifanio Flores
350.- Jhonny Flores
351.- Cecilia Daza
352.- Luis Daza
353.- Antonio Burgos
354.- Mario Ramirez
355.- José L. Pareja
356.- Erick Gonzales
357.- Luis F. Bustillos
358.- Rolando Yahuita
360.- Carlos Rocha
361.- Lidia de Ballivian
362.- Lidia de Ballivian
363.- Lidia de Ballivian
364.- Lidia de Ballivian
365.- Jorge Saavedra
366.- Freddy Alanoca
367.- Freddy Alanoca
368.- Freddy Alanoca
370.- Freddy Alanoca
371.- Agustín Ocampo
372.- Agustín Ocampo
373.- Agustín Ocampo
374.- Agustín Ocampo
375.- Juan C. Martinez
376.- Juan C. Martinez
377.- Juan C. Martinez
378.- Nicolas Rosas
380.-Vicente Velasco
381.-Orlando Torrez
382.-Orlando Torrez
383.-Orlando Torrez
384.-Orlando Marin
385.-Orlando Marin
386.-Orlando Marin
387.- Ramiro Aliaga
388.- Victor Aramayo
390.- Victor H. Gonzales
391.- Sergio Aruni Rojas
392.- Sergio Aruni Rojas
393.- Rolando Sprella
394.- Rolando Sprella
395.- Edgar Bejarano
396.-José Luis Céspedes
397.-José Luis Céspedes
398.-Shirkan Gutierrez
400.- Jorge Torrez
401.- Mauro Gonzales
402.- Mauro Gonzales
403.- Roberto Rada
404.- Roberto Rada
405.- Roberto Rada
406.- Wendy K. Quintela
407.- Wendy K. Quintela
408.- Wendy K. Quintela
410.- Wendy K. Quintela
411.- Fabricio Ortiz F.
412.- Fabricio Ortiz F.
413.- Fabricio Ortiz F.
414.- Fabricio Ortiz F.

TRINIDAD

1.- José A. Larrea
2.- José A. Larrea
3.- José A. Larrea
4.- Boris Ortega H.
5.- Boris Ortega H.
6.- Roberto Galarza
7.- Roberto Galarza
8.- Diego Armando M.

COBIJA

1.- Tuna Pinheiro

TARIJA

1.- Juan C. Loza
2.- Juan C. Loza
3.- Juan C. Loza
4.- Juan C. Loza

celeste

Gol de Real
Barrero quedó sorprendido por el remate de Cuéllo.

Marginales desde Miraflores

El partido Bolívar - Real no convocó la expectativa de los aficionados, grandes sectores del estadio Hernando Siles aparecían, ayer, totalmente despoblados.

oooooooooo

Los dirigentes de Bolívar pusieron de relieve el triunfo del equipo de esta entidad, pero los lugadores hicieron declaraciones cautelosas y señalaron que la real dimensión se medirá frente a los grandes como The Strongest, Oriente y Blooming.

oooooooooo

La barra bolivarista no se cansó de alentar a sus parciales durante el partido. También algunos residentes cruceños en La Paz apoyaron al equipo dirigido Adolfo Flores.

oooooooooo

Pese a que el sol estuvo presente constantemente en la zona de Miraflores, y especialmente durante todo el partido, se sintió el frío invernal.

oooooooooo

Varios jugadores juveniles de Real Santa Cruz expresaron, luego del partido, que Bolívar es un equipo con notables futbolistas. " Pagamos derecho de piso," sostuvieron.

oooooooooo

Las elecciones para cambiar el directorio de Bolívar, que se realizarán próximamente, fue uno de los temas de consideración de los dirigentes en los camarines "celestes."

oooooooooo

Adolfo Flores, director técnico de Real Santa Cruz luego de reunir a los jugadores, al finalizar el encuentro, se mostró contrariado con sus pupilos a quiénes les instó a mejorar para los próximos cotejos.

El cuarto gol
Nuevamente Marcos Etcheverry, esta vez con golpe de cabeza, consigue el cuarto gol de Bolívar. El arquero Rojas queda sin defensa y la pelota ingresa en su valla. Etcheverry se reencontró con el gol consiguiendo dos anotaciones.

Un comienzo vacilante

Bolívar pese a su abultada victoria de 5-1 frente a Real no conformó a la crítica especializada.

Nuevamente aflora el clásico "fulbito" que en lugar de hacer un bien al equipo le quita ritmo y esto alea al espectáculo.

No entendemos como Jorge Habegger sigue armando un Bolívar de mediocampistas.

Bolívar sólo golea a rivales de escasa capacidad. Cuando enfrente a planteles de mayor poderío, estamos seguros que seguirán los dolores de cabeza.

No nos gusta el planteamiento de Habegger y pensamos que esto tiene que acabarse.

Bolívar ganó, pero sin convencer plenamente. Le falta alma al equipo. No tiene mística y esto es fundamental en el fútbol U.L.J.

El último de la serie
Fue anotado por Carlos Borja, con violento remate que dejó sin defensa al arquero Rojas pese a su esfuerzo. El capitán bolivarista jugó un buen partido. A la derecha Jorge Hirano anotó el tercer gol para Bolívar con remate bien colocado. Fue muy superior Bolívar a Real.

Festejo
Los jugadores de Bolívar festejan una de los cinco conquistas con las que derrotó a Real Santa Cruz, en el estadio Hernando Siles. Bolívar se impuso por 5-1.

"Bolívar es un equipo en plena formación"

El plantel de Bolívar es un equipo en plena formación y por ello todavía le falta muchísimo, dijo ayer Mario Mercado, presidente vitalicio de la institución, al señalar que en el futuro próximo mejorará gradualmente.

Sostuvo también que Bolívar mantiene enhiestas sus aspiraciones para conquistar el título nacional de fútbol correspondiente a la presente gestión.

Pienso que a los jugadores les falta mayor preparación física para llegar a un estado ideal y mostrar todo su potencia futbolística, Mercado felicitó ayer a los deportistas en los camarines.

ELECCIONES

Sostuvo que cuenta con apoyo de grandes sectores para participar en las elecciones que se celebrarán próximamente en medio de un ambiente de respeto y un marco democrático.

Mario Mercado recibió en las últimas horas el respaldo de aficionados y jugadores, situación que podría hacer que haya una sola candidatura en torno al presidente vitalicio. Las elecciones se efectuarán el próximo mes.

Buen futuro
Mario Mercado, presidente vitalicio de Bolívar.

Ganador
Jorge Carlos Habegger, DT de Bolívar.

Jorge Carlos Habegger: "Bolívar será un equipo contundente contra todos"

El plantel de Bolívar que venció a Real Santa Cruz, tras dos contrastes, se constituirá en un plantel contundente contra todos los próximos rivales en el certamen de la Liga Profesional de Fútbol.

Estas expresiones fueron dichas ayer por Jorge Carlos Habegger en el camarín de Bolívar, luego de la victoria que obtuvo frente a Real, en el estadio Hernando Siles.

"Trataremos de jugar de este modo contra todos los rivales. Es cierto que no será fácil, pero existe la convicción de conseguir puntos mostrando un buen nivel futbolístico", manifestó Habegger.

CIVARELLI

Dijo que el arquero Víctor Hugo Civarelli se halla habilitado y podrá jugar desde la próxima fecha en el equipo "celeste". El golero que costó alrededor de 40 mil dólares se pone en un adecuado nivel físico para debutar próximamente.

Perdedor
Adolfo Flores, entrenador de Real.

Adolfo Flores: "Se cansaron los jugadores de Real"

Adolfo Flores, entrenador de Real Santa Cruz, expresó su contrariedad por la goleada sufrida por su equipo al señalar que el marcador fue demasiado amplio.

"Los jugadores de mi plantel se cansaron rápidamente y de este modo dejaron accionar libremente a los futbolistas del conjunto dirigido por Jorge Carlos Habegger", manifestó.

Por otro lado expresó que en su plantel jugaron varios futbolistas juveniles y sin experiencia y por ello llegaron los tantos del plantel de Bolívar.

En la primera etapa prosiguió el estratega cruceño hicimos méritos incluso para salir con ventaja, pero nos faltó decisión para concretar algunas opciones que tuvimos.

La palabra de los protagonistas: Bolívar-Real

CARLOS BORJA: "Fue un triunfo fácil, fundamentalmente debido a que Bolívar accionó con solvencia en todos los sectores del campo de juego y porque mejoramos sustancialmente nuestro nivel de rendimiento.

MARCOS FERRUFINO: "Tenemos la seguridad de haber mejorado grandemente en el aspecto táctico y estratégico. Real Santa Cruz accionó confusamente, situación que nos permitió maniobrar con tranquilidad, y de este modo conquistamos varios goles".

MARCOS ETCHEVERRY: "No hay lugar a dudas, Bolívar ha mejorado grandemente su producción. Estamos satisfechos por habernos encontrado con un buen ritmo y de esta manera conseguimos reivindicarnos y llegar a satisfacer a los aficionados".

OSCAR VILLEGAS: "Concretamos un triunfo fundamental para salir de la situación preocupante en la que nos encontrábamos, y por ello ahora podremos trabajar sin mayores problemas. Real intentó contragolpear, pero todo fue fallido.

DARIO ROJAS: "El resultado es justo, pero el marcador habla de una goleada y de una diferencia descomunal en materia de fútbol. Influyó grandemente el desgaste físico; además, nos afectó la altura. Bolívar es un buen equipo.

RICHAR CUETO: "Dejamos espacios a los bolivaristas y de este modo llegaron los goles. Nunca bajamos los brazos. Nos cansamos rápidamente y ello influyó grandemente en el rendimiento del plantel; trataremos de mejorar".

EMILIO TORDOYA: "Bolívar jugó un buen partido. Real Santa Cruz fue sorprendido, pero creemos que el marcador es excesivo y por ello pienso que nosotros debimos marcar por lo menos un par de goles más. Real debe mejorar para los próximos partidos".

Julián Alvarado

Pionero del tenis nacional

Acertijo Nº 5 ¿QUIEN ES?

RESPUESTA CORRECTA

El dibujo corresponde a

JOHANN CRUYFF

COCHABAMBA
1.- Carlos Guzman López
2.- René Quintanilla T.
3.- Roberto Cuadros Q.
4.- Roberto Cuadros Q.
5.- Roberto Cuadros Q.
6.- Roberto Cuadros Q.
7.- Roberto Cuadros Q.
8.- Fernando Paredes M.
9.- Fernando Paredes M.

SANTA CRUZ
1.- Rommer R. Cuellar F.
2.- José F. Bustillos Añez
3.- Erwin Frias Valle
4.- José F. Bustillos Añez
5.- José F. Bustillos Añez
6.- Nelson Peralta
7.- Nelson Peralta
8.- Nelson Peralta
9.- Jorge A. Siles Cuellar
10.- Jorge A. Siles Cuellar
11.- Jorge A. Siles Cuellar
12.- Jorge A. Siles Cuellar
13.- Rommel R. Cuellar
14.- Ma. Cristina Terceros
15.- Ma. Cristina Terceros
16.- Ma. Cristina Terceros
17.- Ma. Cristina Terceros
18.- Ninoska Vasquez L.
20.- Ninoska Vasquez L.

SUCRE
1.- Ricardo Sriwka
2.- Ricardo Sriwka
3.- Ricardo Sriwka
4.- Ricardo Sriwka
5.- Ricardo Sriwka

POTOSI
1.- Carlos Derpic S.
2.- Carlos Derpic S.
3 Carlos Derpic S.
4.- Carlos Derpic S.

ORURO
1 Edwin Ramirez
2 Javier Ramirez
3 - Giovani Ramirez
4 Julio C. Orellana R.
5.- Marco A Guzman T.
6.- Marco A. Guzman T.
7 Marco A. Guzman T.
8.- Julio C. Orellana R.
9 Julio C Orellana R.
10.- Rosario Benavides
11.- Rosario Benavides
12 Rosario Benavides T.
13.- [illegible]
14.- Hugo Ponce Pérez
15.- Hugo Ponce Pérez
16.- Hugo Ponce Pérez
17.- Hugo Ponce Pérez
18.- Luis A. García M.
19.- Luis García S. G.
20.- Roberto S.Strubel
21.- Roberto S.Strubel
22.- Vladimir Gutierrez M.
23.- Vladimir Gutierrez M.
24.- Vladimir Gutierrez M.
25.- Vladimir Gutierrez M.
26.- Lisselthe García M.
27.- Orlando Pérez H.
28.- Fernando Beltran O.
29.- Fernando Beltran O.
30.- Fernando Beltran O.
31.- Marco A.Guzman T.
32.- Rubén Lira Salinas
33.- Rubén Lira Salinas
34.- José L.Condori R.
35.- Jesús C. Cano Coca
36.- Santos Miranda B.
37.- Santos Miranda B.
38.- Jorge Barrón A.
39.- Eduardo Ramirez G.
40.- Eduardo Ramirez G.
41.- Jorge García S.G.
42.- Eduardo Ramirez G.
43.- Jorge García S.G.
44.- Santos Miranda B.
45.- Santos Miranda B.
46.- René O. Morales I.
47.- René O. Morales I.
48.- René O. Morales I.
49.- René O.Morales I.
50.- Juan M.Beltrán R.
51.- Constantino Escobar N.
52.- Sonia R.La Fuente A.
53.- Sonia R.La Fuente A.
54.- Mario E. Beltrán R.
55.- Juan M. Beltrán R.
56.- Mario E. Beltán R.
57.- Reynaldo Copa Choque
58.- Freddy R.Arce R.
59.- Freddy R. Arce R.
60.- Sandy Indian Reynaldo
61.- Juan Ugarte Arce
62.- Eduardo Ramirez G.
63.- Eliodoro Villarroel V.
64.- Alberto Areste A.
65.- Alberto Areste A.
66.- Alberto Areste A.
67.- Alberto Areste A.
68.- Alberto Areste A.
69.- Mario Galatoire
70.- Reynaldo Copa Choque
71.- Reynaldo Copa Choque
72.- Eliodoro Villarroel [illegible]

Integrar una comisión deportiva en cualquiera de las disciplinas, a nivel sudamericano o internacional, es un halago personal y sobre todo para nuestro país. En los últimos días, Julián Alvarado Balcázar, destacado tenista nacional, fue nominado por la Confederación Sudamericana de Tenis como miembro del Comité de Veteranos de la Cosat y representante de esta entidad en Bolivia.

La información llegó a la Federación Boliviana de Tenis desde la sede de la COSAT en Buenos Aires, Argentina; que en parte sobresalientes dice: "Arq. Vicente Calderón Zeballos. Estimado Presidente: Acuso recibo de su Fax proponiendo la inclusión del Sr. Julián Alvarado Balcázar en nuestro comité de veteranos de la COSAT".

"Al respecto he recibido con placer este ofrecimiento, teniendo el gusto de conocer personalmente al mencionado desde muchísimos años y me consta que será un excelente colaborador en nuestro comité".

"Por lo tanto acepto su ofrecimiento y le ruego informar a don Julián que queda nombrado en este acto y solicitarle tenga a bien comunicarse conmigo. Firma Otto Hauser, presidente del Comité de Veteranos de la COSAT".

En base a esa información, quisimos conocer la opinión de don Julián Alvarado, quien además nos habló del deporte blanco.

Don Julián, noticia importante para el país, la inclusión de una nueva categoría en el ámbito sudamericano.

- Evidentemente. He tenido la suerte de ser designado por la Federación Boliviana de Tenis, como miembro de la Confederación Sudamericana de Tenis en la categoría veteranos. Entonces, al conocer mi nombramiento oficial, mi preocupación estará dedicada para que la categoría en Bolivia tome la importancia de otros países.

¿Con esta inclusión se incentivará a quienes jugaron muchos años al tenis?

- Aunque la palabra veteranos pareciera que se trata de jugadores muy viejos, no es así, por el contrario, en esta categoría participan jugadores de jerarquía que han pasado los 35 años y llegado a los 40, y aún así son tenistas de primera línea, como el caso de Villas de Argentina, Tomás Cosh y Mandarino de Brasil y otros del continente, y no está lejos que Andrés Gómez de Ecuador, en un par de años, esté incluido en esta categoría.

¿Esta categoría a nivel mundial se va masificando?

- En la actualidad se realizan importante torneos en Europa, Estados Unidos, Asia, Australia y Sudamérica, pretendiendo que Bolivia también intervenga en esta categoría en los próximos años y lógicamente ser protagonistas de un torneo en nuestro país.

¿Al conocer su nombramiento oficial, ya tiene un plan de trabajo?

- No. En principio debo asistir a un congreso que se realizará en agosto en Argentina y allí planificaremos el programa que se desarrollará durante los próximos tres años, tiempo que dura mi gestión.

¿Existe la premisa de traer a figuras del tenis mundial a nuestro país?

- En la reunión de Buenos Aires, solicitaré para Bolivia que al año se programen por lo menos dos campeonatos de esta naturaleza.

-El factor económico es determinante para la realización de cualquier evento

- El aspecto es preponderante en todos los países, pero hay que saberlo financiar, nosotros tocaremos las puertas de empresas grandes, que se beneficiarán con propaganda directa y a nivel internacional, además que fomentan la práctica del deporte.

¿Los tenistas veteranos juegan por deporte más que por dinero, no?

- Muchos de ellos lo hacen por mantenerse en forma y lo practican con más entusiasmo que los jóvenes.

Conversando de otros temas, ¿Cuántos años viene jugando tenis?

- Practico el tenis alrededor de 48 años, me inicie en el Sucre Tenis Club en 1942, luego pasé al Club Ferroviario, después al Tenis La Paz invitado, allí comencé como dirigente en 1952, cuando el deporte fue intervenido por el gobierno. En ese entonces, la Federación de Tenis tomó una resolución importante que se negaba a ser intervenida y por el contrario, se disolvía la entidad, pero la consigna era que cada uno de los directivos debíamos llevarnos parte de los documentos de la entidad matriz, hasta una posterior ocasión de reorganizar, que se dio en 1957,a través de la Asociación de La Paz, y luego a la Federación que funciona hasta hoy.

¿Es uno de los pioneros del tenis en Bolivia?

- Gracias al deporte que practico, me mantengo en buenas condiciones físicas y mentales, de ahí que tengo a mi familia en el tenis y los incentivo a la práctica durante los fines de semana.

Y lo más grato es que mi hijo, Juan Carlos Alvarado, fue varias veces campeón nacional. Jugó la Copa Davis en representación de Bolivia, en la actualidad radica en Miami,Estados Unidos, donde tiene su propia academia.

Sin embargo, como jugador no he sido muy destacado, pero me mantuve entre los diez primeros del ranking, porque delante mío estaban grandes tenistas como Carlos Zamora, Gorostiaga, Martínez, Pérez, Dámaso Cavero, Carlos Shepel, una constelación de estrellas, de tenistas de gran juego.

Mi mayor virtud, fue la parte dirigencial de este deporte, tanto a nivel nacional, como sudamericano, algunas veces mundial.

¿El tenis se ha superado en comparación a los primeros años?

- Se ha superado, aunque no en la forma como hubiéramos deseado. Sin embargo, durante largos años, hubo una superación que llegó a niveles internacionales, como por ejemplo Ramiro Benavides, Mario Martínez, Julián Carlos Alvarado, que al mismo tiempo representaron en la Copa Davis a Bolivia.

Finalmente, ¿que consejo daría a la juventud y al tenista en particular?

- Todo padre de familia debe preocuparse de que su hijo practique algún deporte desde muy pequeño, el deporte se puede practicar desde los tres años y es muy saludable para el futuro del niño. Al tenista, hay que decirle que es el deporte más bello del mundo, porque tiene la virtud de que se puede practicar hasta muy avanzada edad, sin pretender ser campeón, el tenis es una actividad muy sana para cualquier ciudadano.**[R.G.M.].**

Julián Alvarado, uno de los pioneros del tenis nacional. Lleva practicando el deporte blanco por más de 45 años. "Continuaré jugando al tenis, hasta que las fuerzas me abandonen", dijo.

Familia tenista
Todo la familia Alvarado es aficionada a la práctica del tenis. El mejor exponente de los Alvarado es Juan Carlos Alvarado, excampeón nacional. Hoy entrenador en Estados Unidos. Aparece junto a su esposa y pictos.

Básquetbol universitario

Economía ganó a Agronomía 57-37

La selección de la Facultad de Economía se impuso a Agronomía por 57 a 37, en la primera fecha del campeonato interfacultativo de básquetbol que organiza LUDESA.

En los otros partidos se registraron los siguientes resultados: Informática 62 Administración de Empresas 61, Odontología 49 Trabajo Social 34 y Auditoría venció por WO. a Medicina, en los encuentros de la división femenina de honor.

En varones, Administración de Empresas derrotó a Informática por 23-10 e Ingeniería Mecánica a Derecho por 43-40; en el único partido de primera de ascenso, damas, Turismo derrotó a Ingeniería Industrial por 49-13.

Volibol

Los siguientes resultados se registraron en la primera fecha del campeonato de volibol:

En primera de honor damas, Informática venció a Administración de Empresas por 15-4, 15-5, e Ingeniería Industrial a Auditoría por W.O.; En varones, Arquitectura se impuso a Odontología por 15-2, 15-0.

Atletismo

Competencias de marcha y carreras

La "Asociación Atlética de La Paz convocó a las competencias de marcha y carreras de fondo y semifondo, que se realizarán el domingo 3 de junio con motivo del "Día mundial del medio ambiente", que auspicia Cordepaz.

Podrán participar deportistas de las categorías infantil, menores, juvenil y senior, en carreras de 1.000, 2.000, 3.000 y 5.000 metros planos. Las pruebas se desarrollarán en el paseo de El Prado.

Las inscripciones se reciben en la sede de la asociación ubicada en la curva sur del estadio Hernando Siles, donde se entregarán los números correspodientes.

Nacional

El presidente de la asociación René Ossio, expresó su protesta por la falta de seriedad de los organizadores del torneo nacional de velocidad y saltos, que representó un gran perjuicio para los atletas paceños que, con mucha anticipación, adquirieron sus pasajes aéreos del TAM, para viajar a Santa Cruz. A último momento la sede fue cambiada por Cochabamba.

"Se causó un perjuicio grande a los deportistas en su preparación, y a la línea aérea porque se consiguieron esos pasajes con un tratamiento preferencial", dijo **Ossio.**

Básquetbol

Amerinst juega con Municipal esta noche

El campeón paceño femenino de básquetbol Amerinst enfrentará esta noche a Municipal en el primero de los dos encuentros que se cumplirán por el torneo "Apertura" en el coliseo "Julio Borelli" de la calle México.

Amerinst se prepara para intervenir en el campeonato nacional de clubes que se desarrollará a partir del 4 de junio, en La Paz y sus dirigentes se encuentran dedicados a preparar un equipo en óptimas condiciones para sortear con éxito su participación en el referido torneo.

En el encuentro de fondo, se enfrentarán Ingavi y San Calixto, por el torneo asculino.

Maratón de Mayo:

Ganó Calizaya

Cochabamba 20 (PRESENCIA).- El atleta paceño Policarpio Calizaya por quinta vez ganó la tradicional Maratón de Mayo, que anualmente se realiza en esta capital con la participación, cada vez más, de una gran cantidad de atletas que provienen de todo el territorio nacional.

En la ocasión se inscribieron en damas y varones cerca a un millar y medio de atletas, que recorrieron la principales arterias de la ciudad en un trazo de 21 kilómetros, dándole un colorido y fiesta deportiva especial a la prueba organizada en homenaje al Día de la madre.

Calizaya tuvo como ruival de cuidado hasta el kilómetro 18 al orureño Marco Condori, que en representación de la Universidad Mayor de San Andrés se clasificó en el segundo lugar. Su hermano gemelo Iván Condori de buenas condiciones para las pruebas de largo aliento, perdió el ritmo en los últimos tramos para quedar en el quinto lugar.

Antes de él se ubicaron otros dos paceños: Mariano Mamani y Freddy Luján. Posteriormente en el sexto y séptimo lugar los orureños: Sergio Magne y Freddy Baez.

Edwin Calatayud sacó la cara por Cochabamba logrando un magnífico octavo lugar, seguido de Oscar Chambi y Gonzalo Rocha.

EN DAMAS

La cochabambina Marisol Cossio con un gran esfuerzo físico en los últimos tramos de la competencia consiguió la victoria frente al avasallamiento de las representantes paceñas Sandra Cortez y Mery Rojas.

Las damas al igual que los varones recibieron el aplauso de la población que salió a las calles a brindarles un aliento y mucha veces la cooperación con refrescos y cítricos para atenuar el pesado tranco de la propia prueba.

Fue una jornada emotiva y de mucha felicidad para los participantes y los organizadores, al igual que la población que gusta de este tipo de pruebas que dan un aliciente a la juventud para que sigan abrazando el deporte.

ENFE

UNA VENTAJA MAS PARA USTED...

LAB AIRLINES

ENFE le ofrece un nuevo servicio INTERMODAL de pasajeros:

POTOSI - SUCRE - POTOSI
en sus cómodos FERROBUSES.

Nos encargamos del transporte del Aeropuerto a la Estación y viceversa.

Atención de primera en nuestros servicios de comedor, a cargo de la Empresa WAGONS LITS.

ITINERARIO	SALE	LLEGA
Potosí - Sucre -LUNES-	10:00	14:30
Potosí - Sucre -MIERCOLES-	7:30	12:00
Potosí - Sucre -VIERNES-	8:00	12:30
Sucre - Potosí - LUNES-	16:00	20:30
Sucre - Potosí - MIERCOLES-	13:00	17:30
Sucre - Potosí - VIERNES-	13:30	18:00

Mayores informes en WAGONS LITS, Calle Colón, 150 (Esq. Mcal. Santa Cruz). Teléfonos: 372822 - 351159 - 358499 - 357934 La Paz - Bolivia.

"DOS EMPRESAS DE TRANSPORTE NACIONAL A SU SERVICIO"

Goleador
Juan Carlos Sánchez, goleador del equipo de San José.

Inobjetable triunfo de San José de Oruro

Fracasó Oriente Petrolero

ORURO 20 (PRESENCIA), por Humberto Cabezas Selaya.- San José derrotó aquí, de manera inobjetable, al subcampeón nacional Oriente Petrolero, por tres goles contra cero, en un partido de fútbol profesional presenciado por 22.000 aficionados, aproximadamente, en el estadio *"Jesús Bermúdez"*.

Los goles fueron anotados por Roberto Pérez, de penal, a los 2 minutos; Juan Carlos Sánchez, a los 8 y Luis Enrique Padilla, a los 60 minutos. El primer tiempo concluyó 2-0 en favor de los locales.

San José hizo vibrar a las tribunas durante los 10 primeros minutos del partido, con avances rápidos por las puntas a cargo de Padilla y Silvio Rojas. Logró dos legítimos goles en este lapso desconcertando a Oriente Petrolero.

El primer gol fue anotado desde los 12 pasos por Roberto Pérez, cobrando un penal cometido por Jiguchi en contra de Sánchez que se disponía a marcar luego de haber sorteado a Bermúncio.

El segundo tanto fue asegurado por Sánchez, a los 8 minutos, debido a una garrafal falla de Bermúncio que dejó pasar el balón sin controlar una corta entrega de Salvatierra.

El mejor gol de partido fue anotado por Padilla, a los 15 minutos del segundo tiempo. Remató fuerte y cruzado al segundo palo de Bermúncio, recibiendo un magnífico pase de Daniel Valencia que, en gran jugada, dejó atrás por lo menos a seis jugadores orientales.

El público que acudió masivamente al estadio orureñó, alentó a San José que, de este modo logró una victoria legítima ante un calificado rival.

Oriente jugó a "media máquina". Pareció que se conformaba con un empate, aunque tuvo dos buenas ocasiones de anotar. A los 45 minutos, Luis Galarza tapó un penal rematado por Marciano Saldías que cobró un dudoso penal de Valverde en contra de Molina. A los 20 del segundo tiempo, un remate de José Luis Medrano se estrelló en el travesaño cuando el golero "santo" estaba vencido.

Los "hinchas" de San José festejaron la victoria de su plantel recorriendo en caravana de motorizados por varias calles de la ciudad. Durante el encuentro aplaudieron las buenas jugadas, especialmente a Luis Galarza y Daniel Valencia, constituidos en los mejores valores del elenco local. En Oriente se destacó Milton Melgar.

Buen arbitraje de Oscar Ortubé, cooperado por Adhemar Riveros y Jorge Cuevas. Con un par de tarjetas amarillas neutralizó las jugadas malintencionadas de parte de jugadores de ambos bandos.

Síntesis del partido

Estadio "Jesús Bermúdez".
Público: 22.000 aficionados, aproximadamente. No se dio a conocer la recaudación.
Arbitro: Oscar Ortubé, (bien)
Jueces de línea: Adhemar Riveros y Jorge Cuevas
SAN JOSE (3).- Luis Galarza, Freddy Cossio, Dionisio Gutiérrez, Marcos Francisquini y Roberto Pérez; José Luis Valverde, Pedro Rioja y Daniel Valencia; Luis Enrique Padilla, Juan Carlos Sánchez y Silvio Rojas. Alternaron Arnaldo Mansilla por Rioja y Tordoya por Padilla.
ORIENTE PETROLERO (0).- Juan Bermúncio, Carlos Salvatierra, Eduardo Jiguchi, Juan Carlos Carvajal y Marciano Saldías; Luis Cristaldo, Jorge Monasterios, Milton Melgar, Modesto Molina, Celio Alves y José Luis Medrano. Alternó Gerardo García por Jiguchi y Fernando Mendoza por Molina.

Marginales

Otra vez el público orureño respaldó masivamente a San José en su partido ante Oriente Petrolero. Por lo menos 22.000 aficionados se ubicaron en las graderías del estadio "Jesús Bermúdez". Muchos portaban banderas con la "V" azulada que distingue al equipo local. San José es uno de los equipos más taquilleros de la liga.

****

Luis Galarza fue ovacionado en tres ocasiones durante el partido. Desde los cuatro costados del estadio surgió la mayor aclamación cuando tapó el penal rematado por Marciano Saldías. El defensor cruceño, gran valor en su equipo, remató a la izquierda del guardameta y a ese costado se lanzó Galarza para impedir la conquista oriental.

****

Ante la afluencia de público, surgieron las primeras fallas en la organización de los partidos. Pocas puertas del estadio son habilitadas creando aglomeración en el ingreso de los aficionados. Los directivos del club San José recibieron sugerencias para habilitar por lo menos dos puertas por cada tribuna para evitar problemas.

****

Los aficionados locales comienzan a formular conjeturas en torno al partido que disputarán aquí, próximamente, los elencos de Bolívar y San José, tras los buenos resultados logrados por el equipo orureño. Desde luego será otra ocasión propicia para una buena recaudación en favor del club San José.

****

Partido correcto en su desarrollo, el que jugaron San José y Oriente Petrolero. Al concluir el primer tiempo y también al final del encuentro, jugadores de ambos equipos se abrazaron en señal de respeto recíproco y caballerosidad. Luis Galarza y Milton Melgar posaron juntos para los fotógrafos y saludaron al público siendo aplaudidos.

Vencedores
Los jugadores de San José, de Oruro, dirigidos por Juan "Gitano" Parkas derrotaron ayer en forma incuestionable a Oriente Petrolero.
El partido se disputó en Oruro. Los "santos" se impusieron por 3-0.

Anuncie en PRESENCIA
agencias en todo el país

Opiniones-Opiniones

LUIS GALARZA, arquero de San José. "El equipo actuó en buena forma. Creo que más adelante podremos lograr otros buenos resultados y aspirar a la clasificación. Oriente resultó un gran rival, especialmente durante la primera etapa. Que el público siga apoyando a San José para conseguir la clasificación prometida a los directivos del club. Quedé un poco lesionado pero espero recuperarme para el partido ante Real".

JUAN CARLOS SANCHEZ, delantero.- "El público debe seguir apoyándonos que les daremos más satisfacciones. El gol que anoté definió a todos los aficionados. Aprovecha una falla de Bermúncio y, como todo centro delantero que está atento en el área chica, no tuve otra alternativa que mandarla al arco. Hemos ganado a un buen equipo. En la segunda etapa pude marcar otros dos goles, especialmente cuando un remate de cabeza salió ligeramente desviado".

MARCOS FRANCISQUINI, zaguero.- "Esta vez jugamos mejor que ante The Strongest y sacamos dos puntos sumamente valiosos. Todos los jugadores de San José están aportando esfuerzo y buena voluntad para cumplir bien en el torneo de la Liga. San José alcanzará otros sitiales en el campeonato. Creemos que Oriente es un buen elenco, por algo ha salado en la Copa Libertadores de América".

JOSE LUIS MEDRANO, delantero de Oriente.- "En Oriente hay varios jugadores golpeados y expulsados, por eso jugamos bastantemente disminuidos. La victoria de San José es legítima porque supo aprovecha todas las ocasiones de gol. Oriente mejorará en los próximos partidos, porque el forme todavía es largo. Admiro el comportamiento del público y su apoyo a San José.

MARCIANO SALDIAS, defensa.- "Dura victoria de San José, aunque Oriente se ha disminuido. En el penal, le pegué mal y Luis Galarza reaccionó como corresponde a gran arquero. San José presionó desde el tiro minuto y nosotros abrigamos mucha ventajas. Oriente mejorará en los próximos partidos, luego de descansar del trajín de Copa Libertadores de América.

Destroyers ganó sin problemas 3-1

SANTA CRUZ, 20 (PRESENCIA).- estroyers logró hoy su primera victoa en lo que va del torneo liguem, al rrotar al puntero Independiente Petolero por tres goles contra uno, juando en el estadio Tahuichi Aguilera, nte sólo 1,409 espectadores que dejaon una recaudación de 5.416 bolivianos.

El equipo visitante se puso en ventaja de tiro penal a los 44 minutos del primer tiempo, por medio de Pastor Aramayo. En el segundo tiempo, Destroyers volcó el marcador con tres goles de Rubén Vaca a los 17, 21 y 37 minutos.

Independiente Petrolero terminó el juego con nueve jugadores, al ser expulsados en el segundo tiempo Cardozo y Pastor Aramayo, el primero por foulear a Arteya y el segundo a Takeo.

Aún así, Independiente Petrolero mostró su buenas condiciones de juego y de conjunto, al dominar ampliamente a su rival en el primer tiempo. Un premio a ese predominio fue el gol que lo puso en ventaja al término del primer tiempo, Lorgio Antelo, el buen mediocampista cruceño que muestra ahora todas sus condiciones en Independiente, entró al área con pelota dominada y con el claro necesario para doblegar a Soria, cuando fue derribado en el área por Castillo. El juez Armando Aliaga no dudó un instante y decretó penal, que ejecutó Pastor Aramayo, para establecer el 1 a 0 de ventaja.

En el segundo tiempo, cambió la suerte del encuentro. Destroyers superó la modorra y la falta de voluntad de algunos de sus jugadores, para tirse adelante en busca del empate.

Tal decisión se puso en evidencia inmediatamente de reanudadas las acciones. Los dos punteros netos Rubén Vaca y Guillermo Estrada se pusieron enseguida a tiro de gol.

Estrada, que retornó hoy a las canchas tras una prolongada ausencia pe. lesión, marró sin embargo el gol en los seis primeros minutos de la segunda etapa, por lo que fue sustituido por Enrique Viviani.

A los 17 minutos, Fernando "Chichi" Ribera "guapea" una pelota y saca finalmente un centro que es empalmado por "Choco" Vaca, que doblega al experimentado golero Ludueña, para establecer el empate transitorio.

Cuatro minutos después, Viviani desborda con pelota dominada y saca otro centro que igualmente es empalmado por "Choco" Vaca, con lo que Destroyers se pone en ventaja.

Independiente hizo aguas en los primeros minutos de la etapa, pero luego se reanimó con nuevos y peligrosos contraataques. Jorge Aramayo estrelló una pelota en el parante a los 27 minutos y Mario Justiniano obligó a Mauricio Soria a que desvíe al córner a los 32. La reacción de la visita, cuando perdía 1-2, se ejecutaba con nueve hombres, por la expulsión de dos de sus jugadores, lo que muestra el rendimiento de este equipo.

Finalmente, Destroyers consumó su victoria con otro gol. Takeo se fue a fondo y sacó un centro que empalmó "Choco" Vaca para anotar el tercero.

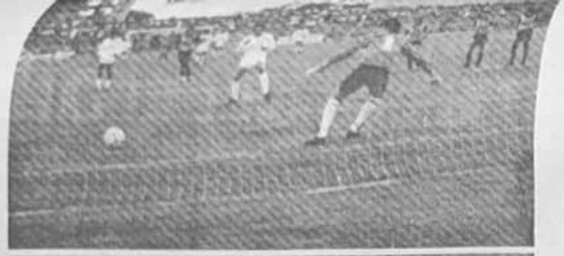

Triunfo de Destroyers
Las acciones corresponden al encuentro que sostuvieron los planteles de Destroyers e Independiente Petrolero, que se jugó en el estadio Ramón Aguilera Costas. (Te-lefoto-PRESENCIA-Santa Cruz).

Ganó San Pedro
Dos pasajes de la confrontación entre San Pedro y Blooming, por el torneo "Saúl Abdelnur Sare. Ganó el equipo local por 4-2. (Telefoto-PRESENCIA-Santa Cruz).

En Cochabamba

San Pedro goleó a Blooming 4 a 2

Por Manuel Herrera P.

Cochabamba 20 (PRESENCIA).- San Pedro salió del susto inicial y goleó a la representación de Blooming, hasta alcanzar una victoria histórica, por constituir la primera desde su incursión a la Liga del Fútbol Profesional Boliviano, ante un rival portador de muchos pergaminos y encontrar un camino de éxitos.

El resultado final de 4 a 2, no traduce claramente la exposición futbolística que tuvieron ambos contendores en los noventa minutos de juego. San Pedro era el ganador, con una diferencia de cuatro goles, por las oportunidades que perdió y que se le presentaron en un fútbol más ordenado, armonioso y contundente.

Trucco con su experiencia y buena voluntad le negó al plantel albinegro saborear una "victoria por cifras astronómicas, que no hubiera sorprendido a nadie", por la diferencia de trato y coordinación que tuvo el elenco local.

No pretendemos "hechar flores a los jugadores sanpedrinos". Todo jugaron un gran partido, como nunca lo habían hecho hasta ahora. Queremos pensar que no fue una tarde afortunada solamente, sino una nueva concepción de la forma ym manera que se debe jugar el fútbol, para nuevamente llevar público al estadio.

LA VICTORIA

Blooming de entrada quizo imponer su fútbol y mayor experiencia y capacidad, dejando el balón en el fondo de la redes del arco de San Pedro a sólo 4 minutos de iniciado el cotejo por mediación de su estrella y goleador, recientemente prestado al fútbol japonés, "ucho Antelo, luego de una excelente combi tación.

San Pedro reaccionó con valentía y cautela al primer estocaso del equipo cruceño, llegando con un fútbol mesurado y práctico al arco de Trucco, hasta encontrar el empate por mediación de Richard Terán (ex-Blooming) con un remate bajo a los 16 minutos de la primera etapa.

El dominio del equipo local se hizo patente en la primera etapa hasta alcanzar un nuevo gol por intermedio de Richard Terán, aprovechando gruesas fallas de Parada t yTrucco para sacar un remate desde la derecha y poner el marcador 2 a 1, con el que finalizó la primera etapa.

SEGUNDA ETAPA

El fútbol seguía siendo de San Pedro, que manejándo a su antojo llevó varias cargas profundas hasta llegar a los 7 minutos y aumentar el marcador a 3-1, por intermedio de Carlos Vaca, aprovechando una buena combinación de sus compañeros Jorge Valdivia y Juan Carlos Torrico, que vaciaron la defensa bloominista.

Garafulic

Maginales desde Punata

* Un día favorable para competencias deportivas al aire libre. Por la mañana con cielo encapotado a 10º de temperatura y posteriormente mejorando paulatinamente para cerrar con un sol radiante y temperatura media de 23º.
* La atención de la Alcadía de Punata excelente en el protocolo y servicio a quienes estuvieron trabajando en la organización, fiscalización e información de la prueba. No faltaron los bocaditos, las papas fritas, los sandwichs, gaseosas, cerveza y la bebida tradicional y famosa como la "chicha punateña".
* Willy Arnez, dijo "no hicimos solos esta linda competencia, fueron muchas firmas y amigos punateños que quieren a su tierra como quieren a todos los bolivianos".
* Los premios en moneda sumaron los 6 mil dólares y los trofeos una cantidad no indicada. El ganador de la especial se llevó el de la Constructora Arnez con más de un metro de alto.
* Todos tuvieron sus trofeos y copas, de la mejor construcción, encerrando la belleza y la presentación dignas de campeones y ganadores.
* El circuito maravilló a todos por la forma y trazado espectacular que tiene, principalmente cuando pasa por sus calles y la Avenida Cívica, lugar por donde una jardinera central de un metro separa a los coches.
* Una belleza porque está asfaltado con franjas anchas y un sector de la acera construida a apreciable altura que sirve de balcón para observar el paso de los corredores.
* Emisoras, periódicos y canales de televisión del país cubrieron la información del Circuito Punata.
* Se destacaron entre las organizaciones deportivas del interior del país, la Cabalgata Deportiva y Carburando de La Paz, Gaceta Deportiva de Oruro y la cadena radial del valle alto. Entre las locales los equipos deportivos de Radios RTC, Nacional, Litoral y San Rafael.

Agotadora jornada

Exitosa la primera prueba del calendario tuerca bajo los auspicios de la Federación Boliviana de Automovilismo, empero tuvo un trajín intenso por más de nueve horas.

Si bien es cierto que la categoría Wolkswagen es una categoría a promocional, en circuitos no se debe volver a disputar.

Ya que por ejemplo ayer en Punata, la jornada comenzó a las 8.00 y finalizó alrededor de las 17.20.

Dicha categoría debe correrse un día antes; a fin de no entorpecer el normal desarrollo de la TM y la categoría especial.

Este hecho tendrán que tener muy en cuenta los organizadores para el futuro. Se quita el brillo a una prueba y los pilotos quedan extenuados por un trajín intenso.

Inclusive los propios medios que cubren dicha competencia tuvieron problemas en la programación de sus emisiones, salvo Cabalgata Deportiva que transmitió por más de ocho horas dicha competencia.

En la plaza
El bólido de Arnez hace su paso por la plaza de Punata. Corrió muy bien y se dio el gusto de ganar en su tierra.
(TELEFOTO PRESENCIA COCHABAMBA).

Gran triunfo de José Arnez

El punateño José Arnez se dio el gusto de ganar en su tierra.

Se impuso de punta a punta con el coche que le pertenecía a Roby Nelkenbaum, que tuvo la preparación de Rolo Bass Werner.

Excelente el desempeño de Arnez que corriendo desde el comienzo supo mantener esa ventaja.

Buena conducción del punateño y excelente la preparación del Mago de los motores "Rolando Bass Werner".

Al finalizar la carrera, una multitud llevó en andas a su representante.

Diferencias

GRUPO ESPECIAL

De Garafulic a Camacho:	00'00"51/100
De Camacho a Franulic:	00'25"51/100
De Franulic a Paravicini:	08'39"58/100

TURISMO MEJORADO

De Arnez a Ponce:	02'00"78/100
De Ponce a Flores:	05'25"64/100
De Flores a Sciarone:	00'48"01/100
De Sciarone a Salas:	00'48"01/100

Ranking nacional

GRUPO ESPECIAL

Yerko Garafulic	90 puntos
José Camacho	62 puntos
Armin Franulic	35 puntos
Armando Paravicini	24 puntos
Jorge Abdala	16 puntos
Carlos Bendeck	13 puntos

TURISMO MEJORADO

José Arnez	95 puntos
Gabriel Ponce	56 puntos
Heberto Flores	35 puntos
Jorge Sciarone	24 puntos
Franklin Salas	16 puntos
Jimmy Ferrufino	13 puntos

Declaraciones

El ganador de la competencia en Especial, Yerko Garafulic dijo, "me siento muy contento con la labor realizada hoy. La máquina rindió eficiéntemente. No se presentó ningún contratiempo. Una felicidad el haber ganado frente a calificados rivales, que tienen mucha capacidad y experiencia. Este es el inicio de un año motivado para seguir adelante y lograr los lugares de privilegio en las futuras competencias de la temporada. Felicito a los organizadores de la prueba por la organización y el magnífico trazo que tiene".

José "monin" Camacho, "felicito al ganador de la prueba porque se trata de un gran amigo del deporte y un valor importante para el automovilismo nacional. Corrió con mucho método y logró la victoria merecidamente.

José Arnez
El piloto punateño José Arnez con una tutuma en la mano saluda a su hinchada luego de vencer en la TM.
Corrió con el auto de Roby Nelkenbaum, que estuvo preparado por Rolando Bass Werner. Aparece también Roberto Uller, director de la Comisión Deportiva.
(TELEFOTO PRESENCIA COCHABAMBA)

SECRETARIA
"Con dominio de inglés, computación y contabilidad." Ud. que requiere los servicios de una profesional así, o que reune estas condiciones, ya sabe dónde buscar:
PRESENCIA
Pág. 2, segunda sección, Avisos Económicos.

¡LA FELICIDAD NO ES POSIBLE SIN SALUD!
contra el estreñimiento:
LAXANTE FISIOLOGICO
BOLDOLAXINE
de acción suave, rápida y eficaz.
No crea hábito
DE VENTA EN TODAS LAS FARMACIAS
BOLDOLAXINE es un laxante fisiológico preparado con hojas frescas de boldo, indicado contra todas las formas de estreñimiento

Circuito Punata

Dramática victoria de

Ganó por 51 centésimos de segundo a "Monín" Camacho. José Arnez venció en su tierra

En el podio
Yerko Garafulic, vencedor, "Monín" Camacho segundo y tercero Armin Franulic exhiben los trofeos ganados en esta categoría.
Fue notable el duelo entre Garafulic y Camacho.
(TELEFOTO PRESENCIA COCHABAMBA).

Por Manuel Herrera P.

Cochabamba 20 (PRESENCIA).- El paceño Yerko Garafulic ganó hoy en forma dramática la prueba nacional de automovilismo, Circuito de Punata "Gran Premio Constructora Arnez", frente a los calificados pilotos José "monin" Camacho, actual campeón nacional y el ex-número uno del automovilismo boliviano Armin Franulic.

Garafulic le sacó medio segundo (51 centécimas) a Camacho y 27 segundos a Franulic, en la décima vuelta del circuito de 18.500 kilómetros, para hacerse acreedor de un premio importante y comenzar victorioso la gestión 90 del automovilismo nacional.

Los cronómetros tuvieron que estar en la precisión para dar los resultados numéricos totales de la competencia principal del circuito Punata, justificando con creces la larguísima espera que tuvo la competencia, por falta de decisión de la nueva organización que agrupa a los seguidores del automovilismo.

Juan Morales pese a lograr la primera posición de salida no pudo cumplir con su cometido como lo hiciera el día anterior en el pequeño circuito de la Coronilla, fue cediendo terreno hasta quedar rebasado por los cuatro primeros en dos oportunidades y cerrar la planilla con un séptimo lugar.

Algo similar ocurrió con Armando Paravicini y Carlos "pimpo" Bendeck quienes tras luchar los primeros giros fueron quedándose por dificultades en las máquinas y ceder terreno a los mejores.

Camacho, Garafulic y Franulic lucharon metro a metro, segundo a segundo, la primera ubicación. Desde la antepenúltima vuelta se presumía que la final sería dramática y con un resultado inesperado porque los cronómetros se pusieron al "rojo vivo" como las máquinas. Una final de fiesta merecida para un esfuerzo de dirigentes, autoridades y pobladores de la provincia de Punata, que prepararon un circuito excepcional, con "un trazado espectacular", digno de los grandes premios de automovilismo de ciudades grandes.

DUEÑO DE CASA

José Arnez, dueño de casa "absoluto" ganó de principio a fin y sin contratiempos la competencia reservada para la categoría Turismo Mejorado, con un tiempo inigualable por los competidores de la primera manga.

Arnez en actual ejercicio de la Alcaldía de Punata, fue el impulsor del trazo del circuito y logró que su familia a través de la Constructora Arnez sea la principal auspiciadora de la prueba con la donación de premios en efectivo y trofeos.

Corriendo a un promedio de 95 kilómetros Arnez no tuvo rival al frente o que haga peligrar su primera ubicación en la segunda manga, mejorando la marca Gabriel Ponce, vencedor de la primera manga.

Heberio Flores, también de Cochabamba, se ubicó en el tercer lugar. Cuarto Jorge Sciarone de Santa Cruz.

Posteriormente Francklin Salas, Jimmy Ferrufino, Kenny Prieto y Ali Eid Ali.

MENDEZ ROCA

El chuquisaqueño Mariano Méndez Roca se adjudicó la victoria en la categoría Volkswagen cumpliendo un importante trabajo en seis circuitos frente acalificados rivales de la categoría reservada a coches solamente de esta marca.

Jorge Almaraz de Cochabamba, conocedor del circuito apuró el accionar del ganador para finalmente resignarse con la segunda posición. Posteriormente se ubicaron Ricardo Dulón, Drago Tadic, Guery Abaroa, Martín Barrón, Jorge Olmos y Javier Cosío.

Clasificación general

GRUPO ESPECIAL

POS.	Nº DE COCHE	PILOTO	TIEMPO EMPLEADO
1º	15	Yerko Garafulic	2h00'45"08/100
2º	1	José Monin Camacho	2h00'45"59/100
3º	2	Armin Franulic	2h01'11"10/100
4º	5	Armando Paravicini	2h09'50"78/100
5º	13	Jorge Abdala	1h55'57"25/100 9 vueltas
6º	10	Carlos Bendeck	2h08'30"54/100 9 vueltas
7º	6	Juan Morales	2h15'08"46/100

Abandonaron: Víktor de los Heros (3) y Jorge Sánchez Peña (9). La mejor vuelta: José Camacho 11'43"03/100 en la novena.

TURISMO MEJORADO

1º	204	José Arnez	2h02'40"19/100
2º	206	Gabriel Ponce	2h04'40"97/100
3º	310	Heberto Flores	2h10'06"61/100
4º	221	Jorge Sciarone	2h10'54"62/100
5º	206	Franklin Salas	2h11'00"75/100
6º	302	Jimmy Ferrufino	2h11'10"07/100
7º	219	Kenny Prieto	2h12'30"08/100
8º	209	Ali Eid Ali	2h12'40"19/100
9º	304	Jaime Zambrana	2h16'37"99/100
10º	301	Carlos Fernández	2h07'20"57/100 9 vueltas
11º	307	Fanor Claros	1h57'49"63/100 8 vueltas

Abandonaron: Guido Bejarano (205), Marco Antonio Arguedas (203), Hernán Rivera (210), Gonzalo Jiménez (235), Sergio Del Castillo (214), Armando Luizaga (222), Freddy Sejas (303), Carlos Zenteno (220), Francisco Laguna (306), Carlos Flores (233). La mejor vuelta: José Arnez 12'05"21/100 en la tercera.

La victoria de Yerko

Yerko Garafulic ayer el circuito de Punata por 51 centésimas de segundo, tras sostener un intenso duelo con José "Monin" Camacho.

Notable la actuación de Yerko que siguiendo las huellas de su padre Yerko Garafulic alcanzó ayer su consagración como piloto al imponerse en la primera prueba del calendario nacional de la Federación Boliviana de Automovilismo.

Pese a tener una serie de obstaculos durante la competencia. Yerko no perdió nunca la fe y encontró premio a su constancia y perseverancia.

Notable el triunfo de Yerko y en honor a la verdad tenemos que destacar.

Buena la preparación del Toyota a cargo de "Paravico" que dió el "toque" a su motor.

Buen comienzo de Yerko en esta temporada 90.

(JLL).

Victoria
El piloto paceño Yerko Garafulic cruza la meta ganando en forma emocionante la prueba Circuito Punata. Ganó por 51 centésimas de segundo a "Monín" Camacho.
Fue agotadora la jornada tuerca en el Valle.
(TELEFOTO PRESENCIA COCHABAMBA).

Selección de la fecha

En La Paz

En La Paz

BOLIVAR 5 REAL SANTA CRUZ 1
Estadio Hernando Siles.

BOLIVAR: Marco Antonio Barrero (5), Mauro Blanco (5), Marcos Ferrufino (6), Cristian Angeletti (6), Miguel Angel Rimba (6), Carlos Borja (7), Vladimir Soria (5), Carlos López (6), Ramiro Vargas (5), Jorge Hirano (6) y Marcos Etcheverry (6).

Alternaron, Oscar Villegas (5) por Blanco y Hugo Rodríguez (5) por Ferrufino.

REAL SANTA CRUZ: Darío Rojas (6), Dennis Moreno (5), Sergio Rivero (6), Fernando Alba (5), Raúl Frías (5), Edmundo Ruiz (6), Ricardo Martínez (5), Julio César Amarilla (6), Roly Paniagua (5), N. Cueto (6) y Luis Vargas (6).

Alternaron, Urquieta (5) por Frías y Tordoya (5) por Paniagua.

ARBITRO: Mario Prado (6).

JUECES DE LINEA: Alfredo Bernal y Juan Carlos Sauza.

GOLES: Carlos Borja de tiro penal 33' y Marcos Etcheverry 40' del primer tiempo. Cueto 21', Jorge Hirano 23', Marcos Etcheverry 34' y Carlos Borja 30' del segundo tiempo.

RECAUDACION: Bs. 17.956 por 6.974 entradas vendidas.

En Cochabamba

SAN PEDRO 4 BLOOMING 2

Arbitro: Edgar Lugones (5).

Jueces de línea: Humberto Allaga y Fidel Tarquino.

San Pedro .- Leyva (6), Claros (6), Mora (5), Suárez (6), Miguel Terán (5), Valdivia (6), Tórrico (6), Vega (7), Richard Terán (8), Carlos Vaca (6) y Zapata (6).

Reemplazos: Bilbao (5) por Vaca e Hinojosa (5) por Valdivia.

Blooming Trucco (5), Soruco (4), Miglisau (5), Parada (4), Balladares (5), Jaramillo (5), Berthy Vaca (4), Wilber Vaca (4), Anteio (6), Candia (5) y Adhemir Méndez (4).

Reemplazos: Miguel Eduardo Antelo (4) por Jaramillo y Hurtado (5) por Wilber Vaca.

Tarjetas amarillas: Miguel Terán y Bilbao de San Pedro, Soruco, Miglisau y Candia de Blooming.

Goles: 4' y 84' Turbo Antelo (BB). 8' y 36' Richard Terán (SP), 52' Carlos Vaca (SP) y 63' Vega (SP)

En Santa Cruz

DESTROYERS 3 INDEPENDIENTE 1

DESTROYERS: Soria, Eguez, Ardaya, Kekes y Urquina, Gutiérrez, Castillo (Ramos), Ribera y Takeo, Rubén Vaca y Estrada (Viriasú).

INDEPENDIENTE PETROLERO.- Ludueña, Olsen Borja, Juan Borja, Nuz y Guzmán, Antelo, Pastor Arauzayo y Arias, Jorge Arauzayo (Rolando Vacal, Cardozo y Sandoval (Justiniano).

Expulsados: Pastor Arauzayo y Cardozo.

Tarjetas amarillas: Ardaya, Urquina y Gutiérrez en Destroyers. Sandoval en Independiente Petrolero.

Goles: Pastor Arauzayo 44' PT de penal (IP). Rubén Vaca 17' 21' y 37' ST (D).

Arbitro: Armando Allaga (Elen)

Jueces de línea: Jorge Antequera y Walter Antelo.

Recaudación: 5.416 Bolivianos por 1.409 espectadores.

Estadísticas del torneo'90

Resultados de la fecha

En La Paz

Bolívar	5
Real	1

En Cochabamba

San Pedro	4
Blooming	2

En Santa Cruz:

Destroyers	3
I. Petrolero	1

En Oruro

San José	3
O. Petrolero	0

En la jornada de ayer se anotaron un total de 19 goles en 4 partidos, a un promedio de 4.75 goles por encuentro.

*****

Todos los equipos que jugaron como locales ganaron sus respectivos partidos. No se registró ningún empate.

*****

Fueron sancionados 3 tiros penales, de los que 2 fueron convertidos y 1 atajado.

*****

Hubieron 2 jugadores expulsados de Independiente Petrolero en el partido jugado en Santa Cruz ante Destroyers. Sumando en total 15.

*****

En el resumen general, se jugaron hasta el momento un total de 23 partidos con 62 goles aún promedio de 2.69 goles por partido.

*****

El número de penales suma a 9 de los que 7 fueron convertidos y 2 atajados.

*****

Ayer perdieron su condición de invictos, Oriente Petrolero y Blooming, quedando como único invicto el equipo de The Strongest.

Posiciones en el torneo "Saúl Abdelnur Sare"

SERIE "A"

EQUIPOS	Pj.	Pg.	Pe.	Pp.	Gf.	Gc.	Pts.	Gd.
Oriente	4	3	0	1	8	3	6	5
San José	4	2	1	1	5	2	5	3
Bolívar	4	2	0	2	11	7	4	4
Ciclón	4	2	0	2	5	8	4	-3
Wilstermann	4	2	0	2	4	6	4	-2
Real Sta.Cruz	5	0	2	3	1	8	2	7
SERIE "B"								
The Strongest	4	2	2	0	8	4	6	2
Ind. Petrolero	5	3	0	2	10	6	6	4
Blooming	3	1	1	1	4	4	3	0
Destroyers	4	1	1	2	5	5	3	0
San Pedro	5	1	1	3	5	9	3	-4

PROXIMA FECHA. Miércoles 23 de mayo. En Cochabamba: Wilstermann - Ciclón.

Torneo Sub-16

Municipal venció a San Ignacio

Municipal derrotó ayer a San Ignacio por cuatro goles contra uno a San Ignacio, al completarse la tercera fecha del campeonato oficial de fútbol Sub-17 que organiza la Asociación de Fútbol de La Paz.

En otro partido que se realizó en el estadio Luis Lastra, Alto Obrajes se impuso a Parvenir por dos a uno.

En Calacoto, Jerusalem se impuso a Illaka Nacional por cinco goles contra dos y The Strongest a ADESU por dos a uno.

Bolívar encabeza invicto la tabla de posiciones con seis puntos, producto de tres victorias consecutivas.

COSTA RICA

República de Costa Rica

POBLACION Y SUPERFICIE	2 millones 600 mil, aprox. 51 mil kilómetros cuadrados.
CAPITAL	San José.
GENTILICIO	Costarricense
IDIOMA	Castellano.
UBICACION GEOGRAFICA	Centroamérica. Limites con Panamá y Nicaragua.
FEDERACION NACIONAL	Federación Costarricense de Fútbol. Fundada en 1921. Afiliada a FIFA en 1921. Jugadores inscritos: 13 mil.
UNIFORME	Camiseta: Roja. Pantalón: Azul. Medias: Blancas. De recambio: Blanca, blanco, blancas.
PALMARES SELECCIONES	Campeonato Mundial: Debutante en Italia 90. Campeonato CONCACAF: Campeón de Centro América y El Caribe: 1941, 1946, 1948, 1952, 1953, 1960, 1961. Campeón CONCACAF: 1962 y 1969.
PRINCIPALES CLUBES	Saprissa, Alajuelense, Herediano.
TITULOS INTERNACIONALES (de clubes, hasta 1989)	Copa de Campeones CONCACAF = 2. Saprissa, 1976; Alajuelense, 1986.

CLASIFICACION PARA ITALIA 90

Ocupó el 1er lugar del Pentagonal final de la CONCACAF, superando a Estados Unidos, que también clasificó, Trinidad Tobago, Guatemala y El salvador.
PJ = 10; PG = 6; PE = 2; PP = 2

Miles de argentinos viajan a Italia

BUENOS AIRES, 20 (EFE).- Por primera vez en la historia, y con grandes ofertas, miles de argentinos viajan a Italia para presenciar el campeonato mundial de fútbol, que comenzará en Milán, el 8 de junio, con el partido Argentina-Camerún.

Diferentes agencias de turismo argentinas dieron a conocer hoy informes en los que aseguran que "el máximo de personas argentinas que puede acudir a Italia es de 2.000".

En este sentido, Mario Flatas, gerente de una empresa de viajes, señaló que "durante el torneo que se jugó en México en 1986 cuando la selección argentina comenzó a ganar, la gente se decidió a viajar, a pesar de que el campeonato ya estaba en marcha".

Brasil no convence

Brasil
En medios de duras críticas porque el planteamiento de Sebastiao Lazaroni, no es el ideal para un campeonato mundial, los jugadores de Brasil llegaron en las últimas horas a Italia, sede del próximo campeonato mundial de fútbol.

ROMA, 20 (EFE).- La selección nacional de fútbol de Brasil llegó esta tarde, procedente de Madrid, donde ayer celebró un partido amistoso, al aeropuerto romano Leonardo Da Vinci, desde donde se desplazarán a la localidad de Gubbio, donde han montado su primera concentración mundialista en Italia.

La expedición brasileña, al frente de la cual llegó el seleccionador nacional Sebastiao Lazaroni, está integrada por 22 jugadores.

Lazaroni, a la llegada al aeropuerto de la capital romana, indicó que "la gran aventura ya ha comenzado". "Hemos trabajado duramente y pasado tantos sacrificios que esperamos que, el próximo 8 de julio, el sueño se haga realidad", dijo.

El seleccionador brasileño comentó no saber qué selección es la gran favorita de Italia 90 ya que, dijo, no tiene "una bola de cristal" y "este mundial es de los más equilibrados de la historia ya que hay varias selecciones con posibilidad de lograr la victoria final".

"La estrella de la selección brasileña es el equipo completo; no un jugador en particular", dijo Lazaroni, "el fútbol es un juego colectivo y todos deben contribuir. Hay 22 jugadores en disposición de jugar y, por esto, no tengo en mente una formación base, porque cualquier puede ser utilizado en cualquier momento".

Lazaroni indicó que, a partir de ahora, la preparación consistirá más a poner a punto la estrategia de la selección brasileña". "Se ha trabajado en el terreno físico y, ahora, es tiempo de pasar al táctico. No estoy preocupado, pues los jugadores son muy inteligentes y sabrán poner en práctica cualquier tipo de esquema", comentó.

"Nuestra moral es alta", señaló Lazaroni, "y estamos felices de saber que muchos confían en nuestras posibilidades. Esperamos vencer para regalar momentos de felicidad a la gente de nuestro país".

RIO DE JANEIRO, 20 (EFE).- Los medios de comunicación brasileños critican hoy el juego mostrado por la selección de su país, en el encuentro disputado ayer en Madrid ante un combinado de jugadores españoles, ya que, a pesar de la victoria (1-0), varios famosos ex-futbolistas señalan su preocupación.

Los ex-jugadores han reclamado un esquema más ofensivo y resaltan la falta de un líder en el equipo. El capitán de Brasil en el Mundial de 1970, actualmente entrenador, Carlos Alberto Torres, pidió al presidente de la Confederación Brasileña de Fútbol (CBF), Ricardo Teixeira, que convenza al seleccionador, Sebastiao Lazaroni, para cambiar de táctica de juego.

Torres, informa el diario "O Estado", aseguró que Brasil tiene un esquema "suicida" y recordó que "nunca un país conquistó el título mundial ganando los encuentros por 1-0" y que "la selección brasileña juega para no perder o, con mucha suerte, para vencer por la mínima".

Para el capitán brasileño en México-70, Lazaroni impuso una filosofía conservadora, con un libero y dos centrales, "como si fuese un equipo de segunda categoría", porque de esta forma ganó la Copa América. El seleccionador de Brasil olvidó que el equipo siempre fue campeón mundial, marcando muchos goles, sin preocupaciones defensivas excesivas.

La mayoría de los diarios están de acuerdo con el ex-futbolista y destacan que ayer en Madrid, la selección tuvo poco poder ofensivo, por su exagerada preocupación con la defensa.

"O Estado", que como todos los diarios se Sao Paulo es muy crítico con Lazaroni, considera que el equipo repitió los graves errores en la contención, a pesar de las limitaciones del adversario, y que los zagueros fueron muy violentos, con faltas, que en Italia 90 pueden recibir tarjeta roja, porque no podían parar a los delanteros españoles.

Lo más grande
Pelé y la Copa Jules Rimet, leyenda e historia para el fútbol de Brasil en campeonatos mundiales. Fue lo más grandioso para ese país.

Italianos rezan para que no haya violencia

FLORENCIA (ITALIA), 20 (EFE).- Un grupo de ocho jugadores de la selección nacional italiana asistieron esta mañana a una misa, en una iglesia próxima a Coverciano, donde están concentrados, en la que rezaron para que los hinchas italianos aporten al fútbol serenidad, en lugar de miedo y violencia.

Ferri, Bergomi, Zenga, Mancini, Vierchowood, Vialli, Marocchi y Donadoni entraron, sin ser advertidos, en la iglesia de Santa María, en Coverciano, a donde llegaron en dos vehículos conducidos por militares y acompañados de una discreta protección policial.

El párroco, en la homilía, comentó los sucesos de violencia que se produjeron esta semana en Florencia, con motivo del fichaje del internacional Baggio, por el Juventus.

Los jugadores se unieron al resto de los presentes en la plegaria de los fieles, cuando el sacerdote rezó "por los tifosis", que estos días sembraron confusión entre nosotros, para que se convenzan de que el deporte debe servir para vivir más serenos y no para atemorizar y crear violencia".

Los 22 de Yugoslavia

BELGRADO, 20 (EFE).- Ivica Osim, seleccionador nacional yugoslavo, dio hoy a conocer el nombre de los 22 jugadores convocados para el próximo Mundial de Italia 90.

El club que más hombres aporta al seleccionado nacional es el Estrella Roja de Belgrado, con cinco, seguido del Partizan de la misma ciudad, con tres.

Nueve de los convocados juegan en clubes no yugoslavos. Entre ellos, el veterano de la selección, el centrocampista del París Saint Germain, Safet Susic.

Ivica Osim dijo que creía haber encontrado la proporción idónea entre experiencia y juventud, pero señaló que superar la primera fase sería "un éxito excepcional".

La selección yugoslava jugará la fase inicial en el grupo D, al que también pertenecen Alemania Federal, Colombia y Emiratos Arabes.

Estas es la lista definitiva de Osim:

Porteros: Ivkovic (Sporting de Lisboa), Omerovic (Partizan), Lukovic (Buducnost).

Defensas: Vujic (Mallorca), Baljic (Sion), Hadzibegic (Sochaux), Jozic (Cesena), Spasic (Partizan), Stanojkovic (Partizan), Jarni (Hajduk).

Centrocampistas: Brnovic (Metz), Panadic (Dinamo Zagreb), Sabanadzovic (Estrella Roja), Katanec (Sampdoria), Susic (París S. Germain), Savicevic (Estrella Roja), Stojkovic (Estrella Roja), Prosinecki (Estrella Roja).

Delanteros: Vujovic (París St. Germain), Pancev (Estrella Roja), Suker (Dinamo, Jokic (Hajduk).

Fútbol argentino

River dio la vuelta olímpica

BUENOS AIRES, 20 (EFE).- El jugador uruguayo Rubén Da Silva se convirtió hoy en la figura del campeón, River Plate, al marcar los goles que sirvieron para que su equipo igualara 2-2 con el Unión de Santa Fe en la última jornada de la liga argentina de fútbol de primera división.

El partido se jugó en el estadio Monumental riverplatense ante unas 50.000 personas y en medio de un clima de fiesta que acompaña al equipo de la banda roja desde que se aseguró su vigésimo primer título dos jornadas atrás.

El centrocampista Eduardo Sánchez abrió el marcador para el irregular Unión, a los cinco minutos de la primera parte, pero Da Silva logró el empate un minuto después con un potente remate desde corta distancia.

Cuando sólo faltaban siete minutos para la finalización del partido, el centrocampista Aredes puso nuevamente en ventaja al equipo visitante, campeón se despedirá de su público con un derrota. Da Silva consiguió el definitivo empate.

Por su parte, el Racing de Córdoba y el Chaco For Ever deberán jugar un partido para definir cuál de los dos equipos jugará el próximo año en el torneo de ascenso, junto al Instituto, que ya perdió la categoría.

URSS derrotó a Hannover

HANNOVER, ALEMANIA OCCIDENTAL, 20 (AP).- Oleg Protasov anotó hoy dos goles para dar a la Unión Soviética en triunfo por 4-0 ante Hannover 96 en un partido de fogueo previo a la Copa Mundial de Fútbol.

Fue el segundo encuentro de fogueo que ganan los soviéticos tras la sorpresiva derrota ante Israel 2-3 el miércoles.

Gales venció a Costa Rica

CARDIFF (GALES, GRAN BRETAÑA), 20 (EFE).- La selección de fútbol de Gales venció hoy a la de Costa Rica (1-0), en partido amistoso disputado en el estadio Ninian Park de Cardiff, aunque, pese a la derrota, el equipo costarricense mostró un excelente momento de forma.

El único gol del encuentro fue obra del Saunders, a los 10 minutos, y la selección de Costa Rica, que disputó el partido como preparación para su participación en el próximo mundial de fútbol "Italia 90".

Escocia y Polonia empataron

GLASGOW (GRAN BRETAÑA), 20 (EFE).- Las selecciones de fútbol de Escocia y Polonia empataron hoy a un gol, en partido amistoso, en el que se puso de manifiesto la baja forma del conjunto escocés, a falta de veinte días para que se inicie la fase final de la Copa del mundo, en Italia.

El gol escocés fue anotado a los 42 minutos de partido por Mo Johnston, mientras el del empate, a los 59 minutos, también lo marcó un escocés Gillespie, en propia meta.

Por un récord mundial

LONDRES, 20 (AP).- De no ganar los ingleses la copa mundial en Italia en junio, al menos regresarán a su país con un impresionante récord por parte de su veterano arquero Peter Shilton.

Shilton jugará el martes aquí en su 117mo partido internacional ante Uruguay, el último partido de fogueo de los ingleses en su país antes de viajar a Italia.

España definió su equipo

MADRID, 20 (EFE).- Luis Suárez, seleccionador español, dejó entrever en el entrenamiento de ayer en la lodalidad italiana de Tarvisio el equipo titular para el primer encuentro del Mundial, ante Uruguay, según publica hoy el deportivo "Marca".

Esta alineación probable que anticipa dicho periódico está formada por los siguientes jugadores: Zubizarreta (Barcelona); Chendo y Sanchis (Real Madrid), Andrinúa (Bilbao), Jiménez (Sevilla); Michel (Real Madrid), Roberto (Barcelona), Martín Vásquez (Real Madrid), Villarroya (Zaragoza); Manolo (Atlético de Madrid) y Butragueño (Real Madrid).

Goleada y fiesta colombiana

BOLONIA (ITALIA), 20 (EFE).- La selección nacional de fútbol de Colombia celebró hoy una fiesta tras la sesión de entrenamiento, en su concentración mundialista de Villa Pallavicini.

Los seleccionados colombianos combinaron la música y las especialidades gastronómicas italianas y colombianas con un partido amistoso, en el que tuvieron como rivales al primer equipo del polideportivo "Pallavicini".

Valdano está recuperado

ROMA, 20 (EFE).- El doctor Dal Monte, médico del Instituto de Ciencia del Deporte de Roma que ha seguido la recuperación de Jorge Valdano, considera que el jugador argentino está recuperado de sus problemas físicos, por lo que le ha dado permiso para reanudar, junto a sus compañeros de selección, los entrenamientos.

Valdano se lesionó durante una sesión preparatoria, previa al partido que la selección de Argentina disputó en Austria ante la selección de ese país. Desde entonces, el jugador había mantenido sesiones de recuperación para su problema muscular.