Banco Nacional de Bolivia
BNB
El Banco más antiguo del país

Descubren celdas clandestinas en Ministerio del Interior

Página doce

Policía controla centros mineros

PRESENCIA del País, página uno

Banco Nacional de Bolivia
BNB
El Banco más antiguo del país

PRESENCIA

MATUTINO FUNDADO EL 28 DE MARZO DE 1952
AÑO XXXIX- No 11.386- LA PAZ,BOLIVIA,MIERCOLES 9 DE MAYO DE 1990- 50 PAGINAS- Bs 1.-

EN ESTA EDICION

Mineros dificultan acuerdo gobierno-COB

La radical posición de los trabajadores mineros, "movilizados" en sus centros de trabajo y en La Paz, dificultaba ayer un acuerdo inmediato entre el gobierno y la Central Obrera (página 6).

Lento avance del congreso extraordinario

Parlamentarios de todas las bancadas coincidieron que será muy difícil que la legislatura extraordinaria trate los doce temas de su agenda (página 5).

Aporte extraordinario para Cochabamba

El gobierno dispuso el desembolso de [illegible]00 dólares para un programa de emergencia destinado a atender los requerimientos de agua potable de Cochabamba (página 4).

Confirman que García Meza cobra pensión

COSSMIL informó a la Corte Suprema que el ex dictador cobra una pensión de la institución militar (PRESENCIA del [illegible], página 1).

Red continental antinarcóticos

Varios países americanos, entre ellos Bolivia, acordaron poner en funcionamiento una red continental de inteligencia antinarcóticos (página 7).

Repúblicas bálticas resisten presiones

Según observadores internacionales, las repúblicas bálticas de la URSS (Lituania, Letonia y Estonia) parecen resistir firmemente las presiones de Moscú contra sus declaraciones de independencia (página 11).

"Contras" comienzan a entregar armas

Un primer contingente de 80 rebeldes nicaragüenses entregó ayer sus armas a las fuerzas de Naciones Unidas (página 8).

FMI: Acuerdo para ayudar al Tercer Mundo

El organismo financiero internacional anunció un entendimiento para la distribución de su ayuda al Tercer Mundo y a Europa Oriental (página 11).

En histórica entrevista con Paz Zamora

Bush promete aumento sustancial de ayuda para lucha antidroga

Bush y Paz Zamora hacen declaraciones a la prensa al término de su entrevista en la Casa Blanca.

La colaboración estadounidense llegaría a 150 millones de dólares el próximo año.- Número de asesores contra el narcotráfico se "duplicará o triplicará"

Washington, 8 (PRESENCIA).- El presidente George Bush elogió hoy la política económica boliviana y comprometió el estudio de un "aumento sustancial" de la ayuda norteamericana antidroga, que subiría de 68 millones a 150 millones de dólares en el año fiscal 1991.

Al término de su entrevista con el mandatario boliviano Jaime Paz Zamora, Bush no reveló cifras, pero fuentes estadounidenses dijeron que la asistencia llegaría a 150 millones de dólares, la misma cantidad que Paz Zamora indicó que le iba a pedir a Bush en su visita oficial a este país, según declaró al diario "The Washington Post".

Paz Zamora agradeció la "verdadera comprensión" estadounidense hacia el sacrificio económico de los bolivianos, las esperanzas en su crecimiento y el esfuerzo en la lucha contra los narcotraficantes.

Los presidentes convinieron también en que Estados Unidos "duplicará o triplicará" el número de entrenadores que se enviarán a Bolivia para el desarrollo de los programas de eliminación de las plantaciones de coca. Actualmente, el número de asesores norteamericanos oscila entre 20 y 50.

El gobierno estadounidense reiteró su sugerencia para que el Ejército boliviano participe en la lucha contra el tráfico de drogas, con asesoría estadounidense, y la actualización del tratado de extradición entre ambos países, que data de 1900.

Consultado Paz Zamora por la prensa sobre si la postura estadounidense de solidarizar la lucha antidrogas le significaba una presión, dijo que no, ya que su gobierno fue categórico al señalar que esa no es una buena alternativa.

(Mas información, página 7)

Papa advierte contra drogas e injusticia

SAN JUAN DE LOS LAGOS, MEXICO, 8 (AP).- El Papa Juan Pablo II lanzó hoy una encendida exhortación a los jóvenes mexicanos a no permanecer indiferentes ante el sufrimiento de sus compatriotas, y criticó indirectamente a la utopía resquebrajada del comunismo y a las promesas incumplidas del capitalismo.

En el discurso más emotivo en este tercer día de su gira por México, el Pontífice pidió a los jóvenes que no pierdan la esperanza en un mundo acosado por la droga, el hambre y la injusticia, y les pidió que no se conviertan en líderes si se dejan manipular por la violencia, el dinero o los intereses políticos.

El Papa habló con la juventud en una espaciosa explanada a 4 kilómetros de la basílica de San Juan de Los Lagos, donde horas antes veneró a la Virgen local. Aquí ofició la misa en una espaciosa explanada bordeada de colinas, en las cercanías del río San Juan, en el lugar donde se edificará un barrio de viviendas populares.

(Más información, página 10)

Congreso da vía libre para licitación del litio

El Congreso extraordinario dio vía libre al gobierno para lanzar la licitación internacional de explotación del litio, al haber desestimado ayer, por dos tercios de votos, un contrato directo con la Lithium Corporation of America destinado a aprovechar esos recursos naturales, ubicados en el departamento de Potosí.

El contrato, presentado por el gobierno a consideración del Congreso extraordinario, originó una masiva movilización de la población potosina, cuyos dirigentes cívicos se declararon en huelga de hambre para evitar la ratificación legislativa del documento.

La incorporación del contrato con la LITHCO en la agenda del Congreso fue rechazada por parlamentarios del Movimiento Bolivia Libre, que pidieron la postergación del tratamiento hasta la próxima legislatura y amenazaron con presentar, si se aprobaba el convenio, un recurso de nulidad ante la Corte Suprema de Justicia.

Ante la protesta generalizada en la oposición, el presidente Jaime Paz ordenó licitar la explotación, instrucción que fue cuestionada por varios parlamentarios oficialistas. Pero la jornada legislativa de ayer concluyó con la votación correspondiente, dando como resultado 64 votos por la postergación y 16 por la negativa.

El ministro de Minería, Walter Soriano dijo que su despacho cumplirá con la convocatoria a una licitación pública internacional de la explotación del litio. Es un proceso que se prolongará varios meses, informó, aunque no precisó cuántos.

(Más información, página 4)

Gobierno reitera que no subirán carburantes

Los precios de los carburantes no subirán "por el momento", pese a su rezago respecto al dólar, afirmaron autoridades de Energía e Hidrocarburos.

Según el decreto 21060, en actual vigencia, los precios de la gasolina deben ser fijados de acuerdo con la cotización del dólar, en una relación de 30 centavos de dólar por litro.

La última subida de carburantes, en un 20%, data del 17 de agosto de 1989, cuando el dólar se cotizaba en 2.78 bolivianos y el litro de gasolina llegó a costar 0,89.

El precio de la gasolina se mantiene aún, pero los rumores en torno a que se estudia una nueva subida van en aumento.

El ministro de Energía e Hidrocarburos, Angel Zannier, indicó, horas antes de viajar a los Estados Unidos, que el precio de la gasolina no presenta muchas variaciones con los países vecinos, aunque admitió que el vigente en Brasil puede ser la causa de contrabando del carburante boliviano.

Según informes proporcionados a PRESENCIA, la diferencia puede variar si se toma en cuenta la subida del dólar en el país y los actuales precios que rigen para la gasolina en el exterior.

(Mas información, página 4)

Movilización minera

Trabajadores mineros volvieron a manifestarse ayer en el centro de La Paz, en cumplimiento del plan de "movilizaciones" de la COB. Los mineros, el único sector productivo que sostiene la huelga nacional se oponen radicalmente a la privatización de las empresas dependientes de la COMIBOL. Hasta ayer, habían llegado a la sede de gobierno unos mil trabajadores del subsuelo (página 6).

Presencia
La Paz, Bolivia,
miércoles 9 de mayo de 1990

Votación directa

Por Benjamín Miguel Harb

El sistema electoral de votar en paquete en una sola papeleta para presidente, vicepresidente, diputados y senadores está generando distorsiones en algunos casos, el ciudadano al votar por el candidato presidencial de su preferencia es "obligado" a hacerlo por el resto de la lista sin que conozca, en gran parte de los casos, el nombre de los candidatos. De ahí es que en ciertos casos se compran ubicaciones en las franjas de seguridad de las listas o se colocan en ellas a personas no siempre idóneas para los cargos.

Lo óptimo sería votar directamente por nombres, por ejemplo, en tres papeletas, una para presidente y vicepresidente, otra para diputados y una tercera para senadores y, en cada una de ellas, marcar el nombre del favorecido por la simpatía del elector; pero, lamentablemente, por el momento no podemos hacer esto por el alto índice de analfabetismo. Por ello, actualmente sólo votamos directamente por el presidente y, por intermedio de él, para vicepresidente, diputados y senadores.

Con el fin de dar oportunidad a los ciudadanos a que en algunas elecciones la votación sea sólo para diputados y senadores, es que la Constitución de 1961 mantuvo el tradicional sistema de renovación parcial de las cámaras. En sus artículos 64 y 70 establecía la renovación parcial de las cámaras en cada bienio; de este modo, en unas elecciones se votaba para presidente, vicepresidente y parlamentarios sólo en algunos distritos y, después de dos años, en los otros departamentos sólo para senadores y diputados. De este modo el ciudadano tenía la oportunidad cada cierto tiempo de escoger libremente para votar directamente por los parlamentarios de su preferencia sin ligar su sufragio a la elección del presidente.

En la Constitución del 2 de febrero de 1967, en mala hora, se introdujo la renovación total del Poder Legislativo, tal vez por la inseguridad del régimen presidido por el Gral. René Barrientos, quien detrás de su nombre hizo elegir una mayoría de senadores y diputados. Si se mantenía la renovación parcial, tal vez, ya no lograrían ser reelegidos los candidatos separados de él.

La reforma de 1967 aparejó consigo la otra que está en el artículo 231 de la Constitución, que establece que una vez declarada la necesidad de la reforma constitucional se considerará el asunto en la cámara de origen después de un nuevo período constitucional, vale decir, después de nuevas elecciones, en tanto que el artículo 214 de la Constitución de 1961 decía lo mismo que en las anteriores, que la ley declaratoria de la reforma constitucional se considerará en las sesiones de la legislatura en que hubiese renovación de la Cámara de Diputados, o sea que después de dos años y no de cuatro.

Ahora que se habla y se propone la elección directa del presidente y vicepresidente de la República por simple mayoría de votos, es decir, quien saque un voto más que los otros candidatos sería elegido, no puede actuarse de modo diferente para la elección de los representantes nacionales elegidos indirectamente, ligados a la fórmula presidencial. Es preciso mejorar el sistema y, por lo menos cada cuatro años, siguiendo el ciclo, se elija a una parte del Poder Legislativo.

Esta reforma, que en el fondo es contrareforma, ayudará mucho a mantener continuidad en el trabajo legislativo, pues no renovándose totalmente las cámaras unos permanecerán para recibir a los nuevos e introducirlos en el manejo del parlamento. Pero también, por lo menos en un cincuenta por ciento de las elecciones, se respetará la libertad plena de elección y el derecho de selección que tiene todo ciudadano sin estar presionado por el candidato presidencial.

Benjamín Miguel Harb es constitucionalista y diputado por la democracia cristiana.

Un anteproyecto exonerante

Por Andrés López Aguilar

Un anteproyecto exonerante para el sistema Cooperativo de Ahorro y Crédito, el Mutualista y otras entidades es lo que se pretende aprobar con el nombre de Ley General de Bancos e Instituciones financieras.

Desde el punto de vista patrimonial, es exageradamente fuerte el esfuerzo exigido para establecer el capital mínimo pagado como barrera y cubrir la garantía de seriedad por el 5% del capital mínimo requerido para su funcionamiento.

El anteproyecto en sí se encuentra bien elaborado por gente que conoce el Sistema Bancario pero, ojo, el espíritu es también muy comercial, muy tecnócrata y la más fiel representación del **capitalismo bancario**; tiende hacia la monopolización bancaria respecto del ahorro interno en giro y sus diferentes posibilidades de transacción.

Ofrecer un rendimiento superior al bancario no es inducir al dólar de usura porque las financieras no prestan dinero a particulares ni a personas jurídicas, es sólo una forma creativa de atraer financiamiento para emprender empresas que, de otro modo jamás llegarían a consolidarse. Los bancos enfatizan en el plazo, las garantías y su recuperación respecto del crédito; impiden el acceso fácil, en los montos adecuados, a plazos largos e interés razonable. Baste recordar a manera de ejemplo que la Asociación de la Pequeña Industria y Artesanía tuvo que fundar su propia cooperativa de ahorro y crédito para intentar obtener financiamiento ante la negativa bancaria. O sea, que la banca no cumple con su papel cuando se trata de montos no apreciables.

Las mutuales sólo poseen patrimonio institucional y las cooperativas mantienen un Fondo Social muy pequeño, extremadamente fraccionado. Cuál el fomento o la motivación del anteproyecto sobre la creación de nuevos bancos al declarar: "en caso de emitirse acciones preferidas éstas no podrán redimirse antes de 10 años de la fecha de emisión y previa autorización del superintendente".

Más parece un llamado a tremendos capitales que sólo podrían venir del exterior; no se votiva, no se incentiva, no existe permanente innovación, no se toma en cuenta a todo ese conglomerado de pequeños depositantes que tampoco califican como sujetos de crédito actualmente para el sistema bancario, y pareciera que nos hacen un favor, en realidad el favor lo realizan quienes operan dentro del actual sistema financiero nacional o al margen de ella, y todavía tienen que sopesar la tremenda mora que va socabando sus estructuras. Analicemos brevemente el rendimiento teórico de la intermediación, con tasas activas y pasivas vigentes para simular el proceso:

Tasa activa efectiva

MENOS	10% s/ captaciones (encaje legal y/o fondo de liquidez). Se propone 20% s/obligaciones a la vista
	TASA ACTIVA EFECTIVA REAL
MENOS	Costo financiero efectivo
	MARGEN FINANCIERO
MENOS	Impuestos 0,82%
	Pago prima anual de 0,25% del promedio anual de captaciones para el Fondo de Protección de Depósitos.
	TASA RESULTANTE DE LA INTERMEDIACION

Si se trabajara con moneda dura la diferencial resultante de las tasas disminuiría en mayor medida. Debemos, además, cubrir el presupuesto de la Superintendencia de Bancos mediante acuotaciones del uno por mil del total de los activos y operaciones contingentes. No olvidemos tampoco que: "todo banco debe constituir un Fondo de Reserva Legal por el 50% de su Capital Pagado (destinado el 10% de sus utilidades líquidas anuales)".

También debemos cubrir nuestros gastos administrativos, depreciaciones, inversiones y proveer la cobertura de préstamos incobrables.

Se declara que las Cooperativas no tienen objetivos claros y se olvida el hecho de que no tengan el afán de lucro comercial que que caracteriza a la banca privada; las cooperativas sostienen un fin de **promoción social** a través de su historia y en todos los servicios que presta.

El voluntariado que gobierna el régimen cooperativo no comulga con el fuerte grado de sometimiento implícito en todo el anteproyecto, como pretende en su texto el art. 133 ... "investigará por ejemplo el art. 133 ... "investigará sus condiciones económicas y financieras; la prudencia y seguridad de su administración; las actividades de sus directores; la inversión y colocación de los fondos que intermedia; el cumplimiento de la ley en sus operaciones y todo lo relacionado con tales actividades".

El anteproyecto de ley lastima muy de veras el espíritu cooperativo de quienes dedicaron y dedican su tiempo y esfuerzos a crear un nuevo tipo de cooperativa financiera dirigido a fomentar el ahorro interno y a transferirlo de manera rotativa en forma de incrementos de capital, a objeto de mejorar las condiciones de vida de las clases medias, bajas, pequeños artesanos, agricultores y [illegible] el art. 98 establece [illegible] cooperativas [illegible] y se regirán, en [illegible] por la presente ley, [illegible] especiales, leyes [illegible] orgánicos.

El sistema de [illegible] particular ya tiene su [illegible] consolidada y la [illegible] tura respecto del [illegible] en sí. Nos encontramos por la Constitución [illegible] Estado, la Ley General [illegible] Cooperativas y la [illegible] la supraparticipación [illegible] buscar la democratización [illegible] al transferir empresas públicas al [illegible] (entre otros).

Me parece más [illegible] ción de la [illegible] Cooperativas, un [illegible] parte del Ministerio [illegible] acuerdo a los [illegible] este sector y la [illegible] rol y marco legal [illegible] intermediación que [illegible] autonomía respecto [illegible] instituciones o [illegible] existe un convenio [illegible] suscrito en 1980 entre [illegible] FENACRE y complementario [illegible] convenio interinstitucional [illegible] pliatorio de 1986 de [illegible] FENACRE a efectuar [illegible] fiscalizaciones y auditorías [illegible] rativas de ahorro y [illegible] nezcan al sistema Financiero.

Andrés López Aguilar [illegible] consejo de vigilancia de [illegible] Departamental de [illegible] Cochabamba.

Cientistas sociales, artistas y otras yerbas

Por Manuel Vargas

Hablando de profesiones, oficios, ciencias, es lógico que cada uno se sienta en su campo como dueño del mundo y de la verdad. Así los políticos creen que todo en la vida es política y que nadie puede vivir al margen de ella; los comunicadores dicen que todo es comunicación, y los sociólogos, que los hombres vivimos en sociedad y, por lo tanto... En fin, los escritores también nos ilusionamos pensando que el hombre no puede vivir sin hermosas mentiras.

Si los sociólogos buscan conocer el funcionamiento de la sociedad con el perdón de los susodichos por el atrevimiento de señalar su oficio en una frase-, para ello tienen muchos métodos, el más utilizado es el de las encuestas, las estadísticas y las citas de libros y documentos. Con cifras y citas entrecomilladas, nadie las puede refutar y tildar de metiroso, imaginativos, subjetivos o copiones. La cita ya es un buen certificado de seriedad; la sociología ahora es científica, por algo sus cultores se llaman cientistas sociales.

Y hablando de la ciencia, muchos olvidan que ésta es lo más relativo que existe, porque si no, sería un simple dogma. Claro que teóricamente ellos lo saben mejor que los profanos, lo que no niega que, por lo pronto aquellos sean los dueños de la verdad, y que el método que utilizan sea el mejor para conocer la realidad.

Y ahora yo me pregunto: Estando la sociedad compuesta por hombres, ¿se la podrá reducir a esquemas, a números, a porcentajes? Por lo menos yo, que soy humano, quedo muy inconforme. Pero cada uno tiene su jerga, sus razones, sus motivos. También los estructuralistas tratan de reducir las obras de arte a esquemas, letras, líneas, flechitas. ¿Será tan sencilla la realidad? ¿Y los sueños, las pasiones, nada tendrán que ver con ella? Entonces, diríamos que decir que la sociología trata de los asuntos de la mitad del hombre, la mitad visible y cuantificable, la mitad menos humana. O sea que... ¿para qué serviría la sociología?

Un amigo filósofo decía que la sociología es la ciencia de lo obvio... Pero eso no quiere decir que lo obvio no sea necesario para vivir. Para mantenernos cuerdos, debemos de vez en cuando guiarnos por cuadros, esquemas, compendios, definiciones que no son precisamente reales. Por eso, como diría Borges, la sociología también sería un subgénero de la literatura fantástica.

Ahora quiero contarles una anécdota... Pero esto no es muy asociológico... ¿Cómo hacer? Bueno, generalizando, se trata de la relación, o falta de relación, entre la sociología y la literatura. Supóngase Ud. una institución de alto nivel, con cientistas sociales del más alto nivel, donde se imparten cursos, se invita a humbreras del extranjero, donde existe biblioteca, librería... Ante este impresionante ambiente intelectual, a un poeta se le ocurrió llevar a ese lugar sus libros con la esperanza de vender alguno. Al cabo de varios meses volvió, sus libros ni siquiera habían sido hojeados (y entre sociólogos no vamos a hablar de crisis económica). Se justificaron diciendo: "Es que todos (los cientistas) estaban ocupados (en su ciencia) y no tienen tiempo para la literatura". Porque claro, la literatura siguiendo cosa de locos, o a lo mucho lectura para pasar el rato, para descansar o divertirse, y para eso basta con leer los best-sellers del extranjero. ¿A quien se le va a ocurrir pasar un buen rato con un oscuro escritor boliviano? ¡Los cientistas son personas serias y ocupadas!

Sin embargo... Claro, yo también defiendo mi oficio: Ernesto Sábato dice que "las regiones más valiosas de la realidad flas más valiosas para el hombre y su destino) no pueden ser aprehendidas por los abstractos esquemas de la lógica y de la ciencia [...] ... a menos que neguemos realidad a un amor o a una locura, debemos concluir que el conocimiento de vastas regiones de la realidad está reservado al arte y sólo a él".

Con esto, no quiero decir que los sociólogos deben convertirse en artistas. Solamente quería señalar -al que le toque el guante- que la subjetividad no es dañina, y más allá de su valoración, es parte (¡la otra mitad!) de la realidad; que la literatura no es solamente para la gente sin oficio sino también un medio de conocimiento aprovechable. Y no hablo precisamente de esa literatura "social", "comprometida", sino de la literatura de imaginación, que es como tiene que ser. Y no es que yo quisiera leer novelas de sociólogos, sino sociología con humanidad. Aunque, claro, me dirán, los gustos no entran en el campo de la sociología.

Manuel Vargas es escritor.

La COB y la huelga general indefinida

Por Marcelo Zabalaga E.

Es indudable que el período de gobierno de la UDP está ligado, en la memoria colectiva, con una suerte de fracaso en la gestión estatal, por parte de la izquierda política boliviana. Asimismo, otro elemento que se considera como negativo en ese período y cuyo fantasma es permanente y hábilmente recordado por la derecha, está referido a la "anarquía y caos que reinaba", a los cuales se asocian las permanentes huelgas, bloqueos y movilizaciones populares, que no contribuyeron a una gestión del conflicto, sino a ahondar la crisis econômica, por la violenta hiperinflación que se desató.

Por otra parte, frente a una realidad que se mostró reacia a cambiar durante el gobierno de la UDP, en términos estructurales, y a un éxito, que es consenso, del MNR y la NPE por haber logrado la estabilidad relativa de nuestro signo monetario, se comenzó a percibir a las movilizaciones de la COB como ineficaces y hasta desestabilizadoras (económicamente hablando). No se puede dejar de lado tampoco la importancia anímica que ha tenido el uso de la fuerza por parte de los gobiernos, que desde 1985 pudieron aplicarla con el respaldo de la legitimidad constitucional que les otorgaba el voto ciudadano.

Por otra parte, la hecatombe que significó la "relocalización" minera para el movimiento obrero, justificada en términos de la baja de los precios del estaño, seguida de otras relocalizaciones ante las cuales poco pudo hacer la COB, han inducido al sector popular y a la ciudadanía en general a perder la fe en el máximo organismo de los trabajadores, como organismo reivindicativo y defensor de los derechos de los trabajadores y como mediador de la sociedad civil frente al Estado.

Finalmente, hay otros dos factores que entran en línea de cuenta para comprender la pérdida de centralidad del movimiento obrero, organizado en torno a la COB. El primero tiene que ver con las disposiciones de la NPE, que con los dos decretos fundamentales, que son el 21060 y el 22407, han instituido la libre contratación y el libre despido de trabajadores, debilitando la posibilidad de entrar en huelga y no ser despedido. El segundo factor, no desdeñable, es que el oficialismo se ha encargado, sobre todo recientemente, de copar la mayor cantidad posible de dirigencias sindicales para disminuir la resistencia a las medidas de gobierno.

Es en este contexto que puede comprenderse el escaso impacto y el poco apoyo real que ha recibido la COB en la huelga general indefinida que ha decretado el jueves 26 de abril pasado.

Sin embargo, si sabemos que este tipo de movilizaciones se decide a nivel de ampliados, en consulta con las bases, ¿qué elementos explican la decisión de llevar adelante una huelga de estas características, tan importante en la teoría y tan riesgosa en los resultados?

Creemos que hay dos factores que han pesado decididamente en el lanzamiento de esta medida. El primero tiene que ver con un pliego nacional de la COB, que venía discutiéndose con el gobierno desde hace varias semanas, sin ningún éxito, pero también sin ninguna medida de presión importante. La coyuntura creada por el magisterio y en parte por la huelga del transporte, habría arrastrado a la COB a lanzarse en la medida de fuerza, "aprovechando las circunstancias".

El segundo factor que ver con una situ[illegible] tural, es que evidenc[illegible] un malestar generali[illegible] sectores populares, p[illegible] ción económica que [illegible] vesando, puesto que s[illegible] anterior gobierno hu[illegible] solver el problema de [illegible] vación económica, [illegible] dose en la actualidad [illegible] de contracción de la [illegible] que significa bajos s[illegible] breza generalizada. [illegible] to, que de alguna m[illegible] catalizado la masiv[illegible] ción del primero de m[illegible] marea de fondo que h[illegible] cido a los pronunciam[illegible] bales) en favor de la [illegible] su radicalización.

Si bien ya no se pue[illegible] en forma realista, la [illegible] profundización de la [illegible] máxime si el sector p[illegible] rio ha levantado su [illegible] duración que ha tenido [illegible] de presión por parte de [illegible] pesar de sus efectos [illegible] inocuos, tiene dos ve[illegible] una parte, fortalec[illegible] miento popular, pues [illegible] tra que es posible m[illegible] reivindicaciones (no la [illegible] der de vista que el [illegible] siente haber ganado) [illegible] muestra que, a pesar [illegible] cursos oficiales, tur[illegible] mesas financieras, la [illegible] social, debido a la pob[illegible] no inocua), es explica[illegible] ser atendida en forma [illegible] por el actual gobierno.

Marcelo Zabalaga e[illegible] docente universitario. [illegible] cico en Cochabamba.

¿Etica?

Por Yolanda de la Quintana

He ahí una palabra de solamente tres sílabas, que sin embargo tiene un gran contenido y que parece que en nuestros tiempos tiende a desaparecer del léxico común, pese a que está claramente definida y catalogada en el Diccionario Enciclopédico de la Lengua.

A "grosso modo", podemos decir que su objetivo es la moral y, por lo tanto, el deber. Sabemos que la moralidad es el carácter de bondad o malicia de las acciones del ser humano.

La palabra "ética", deriva del latín y del griego, se la define como: "La doctrina de las costumbres y está, por lo tanto, íntimamente unida las virtudes que sirven para la realización del orden de la vida del Estado, la justicia, el valor, etc. etc."

Sabemos también, que la ética nació como disciplina filosófica en Occidente, con Aristóteles, aunque anteriormente Sócrates, Platón y Demócrito, habían realizado algunas "reflexiones éticas".

Fue, pues, Aristóteles quien fundó la Ética como disciplina filosófica y quien planteó la mayor parte de los problemas que ocuparon la atención de los filósofos morales.

No pretendo seguir hablando sobre la historia de la ética, de manera que, concretaré mi pensamiento diciendo que: la ética guarda relación con el Derecho y con la moral especial, la cual estudia "los deberes en sí mismos, distinguiéndolos, demostrándolos y buscando sus formas abstractas".

Se relaciona también con la psicología, con la cual realiza un intercambio para solucionar sus problemas respectivos: la ética recibe de la psicología la tésis del libre albedrío del hombre y luego es ella la que ofrece a la psicología una nueva demostración de ese libre albedrío.

Estas sencillas reflexiones sobre la "Etica", han surgido al tener conocimiento de un hecho sucedido en el Hospital de Clínicas de esta ciudad, a raíz del cual una trabajadora social, con más de 20 años de servicio eficiente por su calidad profesional, honestidad y honradez, reconocidas por el personal médico, para-médico, por los miles de pacientes que en ese lapso pasaron por las salas y por las diferentes personas que utilizaron ese servicio y que pudieron valorar su trabajo. Esta profesional idónea, se vio impulsada a renunciar a su cargo (jefe del Servicio Social en el Hospital), por el ambiente creado por una joven profesional, casi recién egresada como "licenciada" y que hacía pocos meses fue designada al cargo de trabajadora social de base "en dicho nosocomio. La joven profesional "inició una investigación a su jefe" en ausencia de la misma y por supuesto sin su conocimiento: investigación referente al manejo de la ayuda recibida de personas particulares a través de la oficina de Servicio Social, para la atención de pacientes indigentes (la investigación resultó negativa).

Estas actitudes negativas, marginan a recursos humanos valiosos, dando como resultado que en lugar de una concertación armónica de trabajo, que es lo deseable para beneficio de la comunidad a la que se sirve, que es uno de los objetivos principales de Servicio Social, se pierdan experiencias profesionales positivas, que hubieran redundado en bien de los demás, incluyendo las ayudas económicas particulares de las cuales gozaban los pacientes de muy escasos recursos. Hace varios años atrás, siendo catedrático de la entonces Facultad de Servicio Social, teníamos en el pensum, la disciplina de "Etica", porque creíamos que era una necesidad dada la inversión de valores que ya se sentía a nivel mundial, produciendo cambios en la sociedad; pero creo que todo esto, si bien explica una serie de cambios en nuestras vidas, no justifica ciertas actitudes profesionales que no sólo hacen daño a una persona (lo que ya en sí es grave), sino a la comunidad. Las respuestas a estas reflexiones son obvias.

¿Qué pasa con la ética en nuestro país? ¿Qué pasa con la ética en el desempeño de la vida profesional?

Yolanda de la Quintana es trabajadora médico social, ex-docente de la Facultad de Servicio Social, UMSA

La mentalidad predemocrática

Por Erick Torro

Diversos hechos ocurridos recientemente en los planos nacional y extranjero han puesto en evidencia que, a pesar de la ola democratizante que surge por los cuatro confines del planeta, los principales defensores de esta corriente no han superado sus limitaciones predemocráticas o aun antidemocráticas.

Un claro ejemplo de esta situación, a escala macro, es la violenta política expansionista de los Estados Unidos de Norteamérica que aplastó a Panamá y pretende ahora "exportar" unilateralmente su visión democrática a la isla de Cuba. La agresión militar, económica e ideológica vuelven a ser los recursos primarios de esos esfuerzos que, obviamente, sólo sirven para comprobar que la naturaleza ambiciosa y prepotente del gobierno de Washington no ha sufrido la más mínima modificación desde hace más de dos siglos.

La democracia, en este caso, es apenas una "fachada lingüística".

Pero, sin ir tan lejos, los acontecimientos protagonizados por personajes de la vida pública nacional, muchos de ellos ligados a los propósitos estabilizadores y de concertación (términos de moda), no han abandonado sus antiguas concepciones ni prácticas.

La imposición del propio criterio por la vía del pistoletazo, la propuesta gubernamental de una ley agraria pro-latifundista y anticampesina, el despido irrevisable de los responsables de un diario oficialista que se permitieron un desliz crítico, el desplante cotidiano a los niños de colegios fiscales en un programa infantil de una televisora privada local, las acusaciones parlamentarias a una Central Obrera Boliviana supuestamente "conspirativa", los apresamientos de "terroristas" y las rememoraciones de la violencia estatal de decenios pasados, el recurso al "festival folclórico" para disipar la protesta popular del 1 de mayo o la incongruencia mayúscula de un "historiador de los vencidos" que respaldó [illegible] tele-invasión estadou[illegible] Cuba son algunas pa[illegible] nes del divorcio exist[illegible] accionar y el discurso [illegible] **vos demócratas.**

Se insiste en que el [illegible] be ser empequeñecido [illegible] la sociedad recuper[illegible] sión. Pero son precisa[illegible] sectores predominant[illegible] sociedad los que se m[illegible] su autoritarismo y s[illegible] tumbre de alimentar[illegible] tuarse a costa de las m[illegible] les, las que bloquea[illegible] dación de su modelo [illegible] dor".

Es, por tanto, contra[illegible] te que una **mentalidad crítica** y prebendi[illegible] construir una democ[illegible] un cóctel tecnocrático [illegible] cer política.

Erick Torrico V. es [illegible] Ciencias de la Comunic[illegible] te universitario.

PRESENCIA

Matutino Fundado por Humberto Cajias K. el 26 de Marzo de 1952

Directora
Ana María Romero de Campero
Subdirectores
Carlos Ossio Amatller - Mario Maldonado Viscarra

La Paz, Bolivia, miércoles 9 de mayo de 1990

Crédito interno, ¿una bomba de tiempo?

Al proseguir nuestro análisis sobre el sistema financiero, nos encontramos con un fenómeno que merece estudiarse detenidamente. Este es que la emisión de Certificados de Depósito a parte del Banco Central que, en términos monetarios, es equivalente al crédito interno.

De acuerdo con los últimos datos del propio Banco Emisor, hasta febrero pasado se colocaron en el mercado certificados por un valor de 181 millones de dólares, a un interés promedio del 14.5 por ciento anual. De ese total, la banca privada ha adquirido 90 millones de dólares y el resto ha quedado repartido entre personas, compañías de seguros y público en general.

Ocurre, además, que esas transacciones, que dan una gran fluidez, son las únicas que se cotizan a diario en nuestra incipiente Bolsa de Valores, cuya finalidad es más bien la de ser un mercado de capital.

En esa tasa que paga el Banco Central por los CDs está el secreto del costo del dinero que da la banca. Queda pues claro que los altos intereses que ahora rigen en el mercado se deben a que existe un gran "tomador de créditos" y a que es difícil competir. Si el "banco de bancos" cotiza el dinero de un 14 a un 15 por ciento, y fomenta la especulación financiera, es imposible pretender que los bancos paguen o reciban tasas menores.

Lo paradójico es que el propio gobierno -que ha planteado como una de sus prioridades la creación de fuentes de trabajo y la reactivación del sector productivo- es el que impide que se destinen los recursos para que esos postulados se hagan realidad. Será preciso estudiar de qué manera puede quebrarse este círculo vicioso.

Pero el problema no concluye ahí. Habrá que pedir a las autoridades del sistema financiero que expliquen en qué se emplea el dinero que capta el Banco Central a través de los CDs. Esto se hace más necesario en la medida en que crece el monto del crédito. Podría ocurrir también que estemos frente a un instrumento de política monetaria destinado a controlar la masa circulante. En todo caso, sería bueno aclarar de qué se trata.

La consultora Muller & Asociados ha sugerido que esos recursos permiten al gobierno financiar el déficit público, a más de contar con las reservas exigidas en el convenio con el FMI. Si esto fuera así, es preciso hacer un alto en el camino y ver las consecuencias que esta operación podría tener a mediano plazo.

Habrá que recomendar a las autoridades del sector financiero que manejen el tema de los Certificados de Depósito con cuidado y con visión de futuro. Cualquier crédito que adquiera el país tiene que estudiarse en forma detenida y ser adecuadamente invertido, de lo contrario sus intereses podrían ponernos en aprietos.

A nuestro alrededor tenemos dos casos aleccionadores que nos muestran lo que puede suceder cuando se abusa del crédito interno. Ahí está la medida desesperada de Menem, quien optó por pagar a sus acreedores con los famosos Bonex o las recientes medidas de congelamiento de depósitos que dictó el presidente Collor de Mello.

Hasta hoy, los llamados CDs marchan perfectamente y tienen la confianza del sector financiero privado que, no obstante, considera al Banco Central como a un gran competidor. Lo que es preciso que se conozca más allá del ámbito bancario es cuál será el tope de captación de estos recursos y, finalmente, hasta qué niveles puede llegar el crédito interno sin poner en peligro la estabilidad tan duramente conseguida.

Modernización de la OEA

Por Jim Lobe

El primer ministro de Jamaica, Michael Manley, clamó hoy por nuevas iniciativas para modernizar la Organización de Estados Americanos (OEA), incluyendo la creación de una "unidad para el desarrollo" que fomente la cooperación comercial y busque soluciones al problema de la deuda externa.

Hablando ante la Asamblea Permanente de la OEA, Manley, quien se reunió el jueves en la Casa Blanca con el presidente estadounidense, George Bush, también sugirió que la Organización busque el diálogo entre Estados Unidos y Cuba, suspendida de la OEA, por iniciativa de Washington, hace más de 25 años.

Recordando que Jamaica ha defendido constantemente la "universalidad de los miembros" en la OEA, Manley celebró la incorporación de Canadá, a finales de 1989, a la Organización.

El tema de la posible readmisión de Cuba puede resurgir el próximo mes, durante la Asamblea General de la OEA, en Asunción, Paraguay.

La administración Bush ya ha indicado su oposición a la reincorporación de Cuba, de hecho, las relaciones entre Washington y La Habana parecen haber empeorado, desde que Bush es presidente, pero algunos países de Latinoamérica han recomendado poner fin a la exclusión de Cuba.

Durante su discurso, Manley al parecer también lanzó dos críticas veladas adicionales a la política de Estados Unidos.

Sin mencionar directamente a Washington, insistió en que los principios del derecho internacional no deben subordinarse a los esfuerzos por combatir el narcotráfico.

"La alianza de las Américas contra el abuso de drogas y el tráfico ilícito debe estar basada en los principios del derecho internacional, si (queremos que) la guerra contra las drogas no se convierta en otra causa de tensión en las relaciones interamericanas", dijo.

La afirmación parecía referirse a las tensiones entre Estados Unidos y México, por el reciente secuestro de un ciudadano mexicano de territorio nacional por individuos que, al parecer, actuaban bajo la tutela de la Agencia Antidrogas de Estados Unidos (DEA).

El incidente es el último en una serie de acciones en que Washington está pisoteando la soberanía hemisférica en su lucha antinarcótica.

Por otra parte, Manley hizo énfasis en que los países miembros deben pagar sus cuotas a la OEA para asegurar su estabilidad financiera.

Estados Unidos debe actualmente a la Organización Interamericana más de 75 millones de dólares, más que ningún otro miembro.

Sin embargo, el tema principal de la intervención de Manley fue la grave crisis económica que afecta a Jamaica y los otros países en desarrollo de la región.

Tras señalar que "los bloques económicos regionales están a la orden de día", en gran parte, del mundo, el premier jamaiquino afirmó que "nuestro futuro económico está en el regionalismo y el proceso de integración económica".

También subrayó el impacto de la deuda externa en los países pobres del área.

Recordó que el "Plan Brady", diseñado por el secretaio del Tesoro estadounidense Nicholas Brady, para aliviar el problema de la deuda externa, no se aplica a países como Jamaica, que tienen deudas masivas con organismos financieros multinacionales que no están contemplados en el plan.

Señalando en particular al Fondo Monetario Internacional (FMI) y al Banco Mundial, Manley alegó que "por sus reglamentos, a estas agencias no se les permite aligerar la deuda".

Insistió en que "estas reglas van hoy en contra del sentido común y, de hecho, crean situaciones en que hay transferencia neta de recursos de los países del desarrollo a las agencias multilaterales".

Jamaica, por ejemplo, debe pagar a éstos muchos millones de dólares más de los que recibirá durante el período bianual 1989-90, un punto reiterado por Manley durante su visita a Washington.

La OEA, sugirió el primer ministro, podría desempeñar un papel en la búsqueda de una solución a estos problemas.

En cuanto a la modernización del foro panamericano, recomendó la creación de una "unidad para el desarrollo".

Entre sus objetivos, este foro renovado debería buscar el mejoramiento del sistema actual de cooperación técnica, particularmente en el área del desarrollo de recursos humanos, además debería promover el comercio e inversiones intrarregionales y participar activamente en la búsqueda multilateral, de soluciones al problema de la deuda.

(Washington / Inter Press Service).

El tejo

Por Juan Cristóbal Soruco Q.

Un estilo de gobernar

Un rápido recorrido por la situación en países hermanos de América Latina, nos muestra que existen algunas coincidencias interesantes en lo que se refiere al manejo de los respectivos gobiernos.

Pareceria que se ha conformado una mini-internacional sobre el estilo de gobernar las naciones. Grosso modo, este estilo tendría los siguientes elementos comunes:

- Plantear en las campañas electorales absolutamente lo contrario de lo que, llegando al gobierno, se realizará.

- En función de "consubstanciarse" con la ciudadanía, realizar una serie de actividades que si bien cada quien -simple mortal- podría realizar, que lo haga un primer mandatario tiene una connotación de superioridad: pilotear aviones supersónicos, cantar rumbas, bailar a troche y moche, jugar fútbol o cualquier deporte, viajar por el mundo, etc.etc.

- Dejar el manejo administrativo del gobierno en manos de subalternos que, con técnica y eficacia, tienen que resolver los sucesivos problemas. Sólo cuando estos subalternos son rebasados, actuar con la última determinación, hecho que, por un lado, puede ayudar a fortalecer el concepto de autoridad y/o, por otro lado, a mostrar receptividad a las diferentes posiciones que de la sociedad surgen sobre determinados problemas.

- Llevar a sus extremos la retórica, entendida en su sentido peyorativo. Es decir, realizar planteamientos que no solucionan nada y se quedan para que el respectivo Ministro de Informaciones incluya en algunas retrasadas memorias administrativas, como no pagar la deuda externa, la integración, la soberanía de Panamá, los "balconazos", etc.

- Hacer uso de cifras en forma arbitraria, sin mostrar metodologías. Así, se reduce el desempleo, se incrementa la inversión, se afirma el respaldo popular, se cancela la deuda externa.

- Ser absolutamente maternalista con el movimiento popular (con todo lo que ello significa: estilo y castigo) y absolutamente condescendiente con los sectores dominantes de esa sociedad y, principalmente, con Estados Unidos. Todo ello, cubierto bajo el concepto de "pragmatismo".

- Actuar para el plazo inmediato, dejando los problemas profundos y de largo alcance para el futuro. Lamentablemente, cuando se intenta acometer estos problemas, ya las próximas elecciones están cerca y las razones de partido impiden tomar decisiones.

- Hacer permanente referencia a la modernidad y a la concertación, pero incluir en su accionar actitudes francamente autoritarias y excluyentes, así como típicas de sociedades antiguas, casi feudales.

- Predicar la necesidad de la honestidad a ultranza, pero permitir el dolo como parte de la forma de gobernar.

De esta manera, se puede presentar una serie de coincidencias más. Indagando un poco, este estilo de campañas y gobiernos tienen un antecedente inmediato y se ubica en la tierra del Libertador Simón Bolívar, donde Carlos Andrés -el hombre que camina, según su lema propagandístico- es una pieza fundamental.

A partir de él, en nuestra América Latina están pululando quienes emulan su forma de ser y a quien informan de sus labores. Desde Caracas, Carlos Andrés estimula, así, alianzas políticas, amistades y enemistades, bloques y contrabloques; pero, a nivel concreto, se convierte en parte de la cadena que desde el norte impide nuestro desarrollo.

En todo caso, cualquier semejanza en la ralidad, no es mera coincidencia.

El 1º de mayo de 1886

Por Salomón Eid

Este año se conmemoró el centenario del día mundial del trabajador. Del lejano 1886 hasta nuestros días, mucha agua ha corrido bajo el puente. Tanto la situación como la condición del trabajador, hoy, en la mayoría de los casos, es muy diferente.

Pero un poco de historia.

Iniciando el mes de abril de 1886 las protestas de los trabajadores norteamericanos se habían intensificado. El 1º de mayo, en Chicago, ocurrió una manifestación, sin autorización, de los obreros de la industria textil, que iban una paseata por el centro de la ciudad, instalándose en la plaza llamada Haymarket. La central reivindicación, era la reducción del tiempo de trabajo a cuatro operarios e hirientes horas. La policía atacó, matando a cuatro operarios e hirientes.

El día 2 de mayo, en número de 80 mil, los trabajadores masivos recorrieron las calles de Chicago solidarizándose con las reivindicaciones de los textileros. Ese día, las cosas fueron un poco más calmas y, Haymarket se fue vacío. El principal acontecimiento se daría al día siguiente.

La noche del 4 de mayo, en la plaza de Haymarket donde había alrededor de 500 personas, cuando los oradores hablaban sobre un carro, que les servía de plataforma, la policía atacó. En ese mismo momento, alguien que estaba, al medio de los presentes arrojó una bomba, que mató a un policía e hirió a otro. Con el tiempo, se descubrió que el que arrojó la bomba fue un agente provocador al servicio de intereses extraños a los trabajadores.

La bomba fue motivo para que los industriales presionaran al gobierno a dar un ejemplar castigo a estos agitadores "extranjeros". Cuatro líderes fueron condenados a la horca: Parson, Engel, Spies y Fisher. Lo de "extranjero" era evidente, pues entre mediados de 1800 y comienzos de 1900 los EUA recibieron millones de inmigrantes europeos, que fueron los que dieron el impulso fundamental a la industrialización. De los cuatro anteriormente citados, sólo Parson era norteamericano (de Texas), los demás eran europeos. Los operarios ya tenían sus mártires.

En el curso del mismo año, se organizó la American Federation Labour -AFL, y en su congreso de 1888 decidió conmemorar el 1º de mayo como el día del trabajador, en honor a las víctimas de Haymarket.

En los países europeos, el movimiento operario que se encontraba en depresión, después de la desagregación de la 1ra. Internacional Operaria, la de Marx, con los acontecimientos en América del Norte, tomó impulso. El congreso de los partidos social-demócratas realizado en París en 1889, decidió aceptar la sugerencia de la AFL y estableció, que mundialmente, el 1º de mayo sería la fiesta del trabajador.

El gobierno de los EUA, debido al ingrato recuerdo, hizo todo lo posible para sabotear la fecha, así el "labour day" se conmemora el primer lunes de septiembre. Infructíferos esfuerzos, pues el 1º de mayo ya era mundialmente el día del trabajador.

Este reciente 1º de mayo, los trabajadores bolivianos lo celebraron en una profunda crisis. Crisis originada, en parte, por errores de sus líderes y por la comprensión y falta de sensibilidad de los gobiernos. Es hora de que los conductores del país se den cuenta de que de todos los capitales -extranjeros, financieros, etc- es al capital humano al que hay que valorizar y tratar mejor.

Salomón Eid es economista.

Cartas a: PRESENCIA

RESOLUCION MINISTERIAL

Apreciada señora Directora:

En fecha 19 de abril pasado apareció una carta en el órgano de su digna dirección, de un lector que se quejaba por la demora que sufren los trámites de obtención de notas en la Dirección Dptal. de Educación Urbana y en la que se preguntaba si el Ministro tiene por lo menos por referencia conocimiento del asunto. Debido a las incidencias de la huelga del magisterio no me ocupé personalmente de este tema, aunque por denuncias parecidas ordené antes el cambio de las autoridades en esa Dirección. Después de la visita personal que realicé a esas oficinas y de larga conversación que tuve con el Director y los supervisores he firmado la siguiente Resolución cuyo texto mucho le agradecería publicar en la misma sección para conocimiento de los padres de familia e interesados.

Me es grato con este motivo saludarla muy cordialmente.

Mariano Baptista Gumucio
MINISTRO DE EDUCACION Y CULTURA

N. de R.- Un resumen de la referida resolución ministerial es publicado en las páginas interiores de la presente edición.

PLAN SANITARIO

De nuestra consideración:

Con mucha satisfacción hemos visto la publicación realizada por el importante matutino de su acertada Dirección, el día domingo 29 de abril, en la tercera sección denominada "Reportajes".

Sobre este particular, cábeme hacerle llegar nuestro sincero agradecimiento, por la brillante labor desplegada en favor de la Salud y Educación de nuestra niñez.

PRESENCIA, nos demuestra una vez más, ser el medio de comunicación capaz de llevar a nuestra población una información útil, amplia y objetiva, sobre estos tan importantes aspectos, que colaboran en el buen desarrollo de nuestro Plan Nacional de Supervivencia, Desarrollo Infantil y Salud Materna.

Con este especial motivo, me despido de Usted expresándole mis consideraciones más distinguidas.

Dr. Mario Paz Zamora
MINISTRO DE PREVISION SOCIAL Y SALUD PUBLICA

ACLARACION

Distinguida Directora:

Agradezco la gentileza del diario católico que usted tan acertadamente dirige, por la inserción el día de hoy, de un comentario bajo el título: "COBEE Y LOS DERECHOS DE LA PAZ". Correspondiéndome aclarar, para los lectores del importante matutino que no soy abogado; y obligado a mencionar que la poca experiencia que tengo sobre la materia se debe a mi paso como senador por La Paz (con los senadores Roión Anaya y Baptista Gumucio nos correspondió revisar la Ley Orgánica de Municipalidades -1985- para presentarla al Senado Nacional). Así como también tuve la suerte de haber sido Concejal y Alcalde de La Paz.

Reiterándole mis agradecimientos expreso a Ud. mis distinguidas consideraciones personales. Muy atentamente.

Alfonso Gosálvez Sologuren

N. de R.- La aclaración del ex-senador y ex-alcalde de La Paz Alfonso Gosálvez Sologuren salva el error involuntario de PRESENCIA al haberlo presentado como abogado.

Lecturas bíblicas

El Enviado del Padre

Jesús clamó con voz fuerte: "El que cree en mí, en realidad no cree en mí sino en aquel que me ha enviado. El que me ve, ve al que me envió.

Yo soy la luz y he venido al mundo para que quien cree en mí no permanezca en tinieblas. Al que escucha mi Palabra pero no la obedece, no seré yo quien lo condene, porque yo no he venido para condenar al mundo sino a salvarlo.

El que me desprecia y no hace caso de mi Palabra, tiene quien lo juzgue y condene: será mi propia palabra; ella lo juzgará el último día.

Porque yo no hablo por mi propia cuenta: el Padre que me envió me encargó lo que debo decir y cómo decirlo. Por mi parte, yo sé que su mensaje es vida eterna. Por eso entrego mi mensaje tal como me lo encargó mi Padre. (Jn 12,44-50).

A mano alzada

Por Rulo Vali

Jefe de Redacción: Carlos Alberto Quiroga León
Jefe de Informaciones: Pedro Glasinovic Villafán
Secretario de Dirección: Jesús Urzagasti Aguilera
Jefe de Corresponsales: Roy Bazán Mendoza

Editora PRESENCIA S.R.L.
Gerente General: Lionel Claure Cardona
Impresores: Editorial Lux
La Paz - Bolivia

Avenida Mariscal Santa Cruz, Nº 2150
Casilla de Correo 3276 - Cajón Postal 10152
Central Telefónica: 372344
Télex 2659 BV - Telefax 391040

TIPO DE CAMBIO
(en bolivianos)

EE UU -dólar venta	5,1200
EE UU -dólar compra	5,1100
Inglaterra-libra	9,1822
Alemania-marco	1,8792
Japón-yen	0,0197
Chile-peso	0,0105
Argentina-austral	0,0007
Brasil-nuevo cruzado	0,0408
Perú-inti	0,0002

MINERALES

Estaño - 2,91 dólares la libra fina
Oro - 372,70 dólares la onza troy
Plata - 5,04 dólares la onza troy
Plomo - 0,36 dólares la libra fina
Antimonio - 1,25 dólares la TM
Bismuto - 3,75 dólares la libra fina
Wolfram - 40,00 dólares la ULF
Zinc - 0,76 dólares la libra fina

AGROPECUA
(bolsín

Cacao (jul)
Café (jul)
Azúcar (ago)
Soja (ago)
Trigo (may)
Cebada (may)
Patata (may)

Para plan de emergencia

Desembolso de 500.000 dólares para agua potable de Cochabamba

El presidente en ejercicio, Luis Osario, dispuso un desembolso de 500.000 dólares para encarar un programa de emergencia, destinado a la dotación de agua potable en el departamento de Cochabamba. El anuncio fue hecho por los ministros de Aeronáutica, Luis Gonzales, y de Industria y Comercio, Guido Céspedes, quienes participaron de una reunión con representantes de organizaciones cívicas, políticas y sociales, autoridades departamentales, de CORDECO y la brigada parlamentaria de ese distrito.

Los ministros indicaron que se hizo un análisis global del problema de agua potable de Cochabamba y se analizaron cuatro puntos principales para encarar el problema.

El presidente de CORDECO, Gral. Faustino Rico, dijo a la prensa que, finalmente los cochabambinos "nos hemos puesto de acuerdo y todos estamos conscientes de los aspectos sobre el tema de fondo que es la sequía y la prioridad de la dotación de agua, no solamente para la ciudad sino para la agricultura".

Felizmente, añadió, en la mentalidad del gobierno, sobre todo del señor presidente Jaime Paz, quien encargó al presidente en ejercicio para tratar los temas, éstos han sido debatidos y hay gran coincidencia en los criterios expuestos para encarar cuatro aspectos:

1. La solución del tema de fondo de Cochabamba es el proyecto Misicuni, pero debido a los desembolsos millonarios (aproximadamente 50 millones de dólares), merece un tratamiento de largo alcance para darle una solución definitiva; cuando ese análisis esté concluido se deberá buscar financiamiento, aunque ya existe uno de Italia para la primera fase. En ese sentido, su prioridad es de primer orden.

2. Se presentaron y analizaron los proyectos que tiene SEMAPA, que serían de mediano alcance en los próximos cuatro años, para liberar y disminuir el déficit que acusa el aprovisionamiento de agua a la ciudad.

3. Encarar la emergencia del déficit de agua, porque en la situación actual, el bombeo de agua de las lagunas que abastecen a la ciudad y que normalmente se hacía en noviembre, hoy lo estamos haciendo en mayo, con tremenda preocupación para la población.

"En ese orden, dijo, se dispuso un desembolso de 500.000 dólares del Estado, más 60.000 dólares de la Alcaldía, con lo cual se podrá encarar la perforación inmediata de ocho pozos, para obtener un caudal aproximado de 250 a 300 litros, que disminuirá el déficit existente".

4. Este punto se refiere al plan presentado por el presidente del Comité Cívico, que a su vez es presidente del Comité de la Sequía, que significa una mayor dotación económica y un estudio ampliatorio del déficit que hubo el año anterior, tanto de recursos hídricos como alimenticios, y que a la fecha se va acentuando.

Este tema, agregó Rico, es mas moroso en su elaboración y ejecución, porque a Cochabamba no sólo hay que tomarla en cuenta como región de emergencia y tratar de darle una solución política con decretos, sino observar la parte estructural, porque por los análisis hechos, tanto de precipitaciones pluviales como de caudales existentes en toda la cuenca, este departamento ha ingresado a un clima desértico.

En ese orden, indicó, la Corporación de Desarrollo y todos los organismos están haciendo planes para encarar el tema estructural, que se daría en los próximos cinco años.

Precios de los carburantes invariables por el momento

Los precios de los carburantes bolivianos se mantendrán "por el momento" invariables, pese a que confrontan un rezago respecto al dólar, afirman autoridades del Ministerio de Energía e Hidrocarburos, como respuesta a las versiones en sentido de que el gobierno proyecta un alza.

La política económica del actual gobierno dispone "la indexación" de los precios de los hidrocarburos, es decir que sean fijados en función de la cotización del dólar, por ejemplo, el valor de la gasolina debe costar 30 centavos de dólar según la "indexación", medida recomendada por el Fondo Monetario Internacional (FMI).

La última variación en el precio de la gasolina se registró el 17 de agosto de 1989, cuando el litro subió en un 20% de...0,70 bolivianos a 0,80, lo que en dólares significó alrededor de 30 centavos, ya que la divisa se cotizaba en 2,78 bolivianos la unidad.

Actualmente, el litro de gasolina en los principales centros de consumo de Bolivia se vende aún en 0,80 bolivianos, pese a que el dólar ha alcanzado un valor de 3,12 bolivianos.

La gasolina no cuesta ya los 30 centavos de dólar, indicó el ministro de Energía, Angel Zannier, quien en una entrevista con PRESENCIA, horas antes de viajar a Estados Unidos, afirmó que aunque el rezago es evidente, "el precio del dólar no es la única variable para modificar precios".

Sin embargo, reconoció que la diferencia de precios con el Brasil, pudo dar origen al contrabando observado en las regiones fronterizas con el vecino país y que fue denunciado por la prensa.

"Estamos haciendo los respectivos análisis en las áreas fronterizas, particularmente en el Brasil, que tiene un precio diferencial en los hidrocarburos, como consecuencia de las medidas económicas adoptadas en esa república", dijo el ministro. "Hemos recibido denuncias de que hay un incremento importante de demanda en las poblaciones fronterizas; YPFB analiza esta situación", agregó.

PRECIOS EN LOS PAISES VECINOS

En agosto de 1989, cuando el gobierno dispuso el alza del 20% en el precio de los carburantes y la gasolina llegó a costar 32 centavos de dólar, su valor en Brasil alcanzaba a 0,61 centavos de dólar, 0,40 en Argentina y 0,35 en Perú.

"No hay mucha variación respecto a los precios de la gasolina boliviana con los de los países vecinos", insistió Zannier.

Según datos proporcionados por el Ministerio de Energía a PRESENCIA, los precios de la gasolina en los países vecinos al 30 de marzo de este año, que es la última información que se tiene en esa secretaría de Estado, son los siguientes:

El litro de gasolina corriente en Brasil se cotizó en 0,84 centavos de dólar (12.000 nuevos cruzados), en Argentina 0,33 dólares (5.100 australes), en Perú 0,20 (1.717 intis) y en Chile 0,33 (96,90 pesos).

LA PESADILLA DEL DEFICIT

Las versiones en torno a una probable subida de carburantes, también fueron comentadas por el economista Rolando Morales, actual asesor de la Central Obrera Boliviana (COB), quien dijo a PRESENCIA que el gobierno busca formas de encarar un fuerte déficit estatal, situación que se origina por la falta de ingresos para cubrir los gastos del estado.

"El gobierno subrayó está financiando el déficit fiscal mediante los certificados de depósitos del Banco Central, es decir se está prestando dinero del Banco, como cualquier otro cliente". Tal situación, a su juicio, evita que las tasas de interés bajen, lo que acentúa la recesión y desvía fondos que debían servir para la inversión.

Según el economista, el modelo económico puesto en vigencia por el D.S. 21060 dispuso que la "indexación" de precios en la gasolina concluya en 1986, debido a que, para entonces, la política tributaria con impuestos directos y el crecimiento de la economía, tendrían que haber generado suficientes recursos para cubrir los gastos del Estado: "Sin embargo, eso no ocurrió, la política tributaria no cumplió sus objetivos".

A lo largo de la ejecución del modelo económico "neoliberal", los impuestos directos y la "indexación de la gasolina" han sido las únicas fuentes de ingreso para el gobierno, afirmó Morales, por lo que las autoridades actuales tendrían que recurrir a ajustes significativos en la política tributaria, "que es un desafío político que no estarían en condiciones de encarar", o subir el precio de los hidrocarburos, actualmente caros para un país como Bolivia".

De cualquier forma, las dos medidas tendrán un impacto negativo en la economía de los trabajadores y en el caso de la gasolina, un efecto multiplicador, advirtió.

Bolsa Boliviana de Valores S.A. Concentrado diario
Monto 6.347.330 (valor nominal en Bs) - $US 2.040.942
Volumen negociado: 2.121 títulos

Serie	Días	Número	TASA DESCUENTO
CDME-A1890	22	200	14,02
CDME-B1090	29	303	14,34
CDMN-B0990	15	39	34,14
CDMN-B0990	22	39	34,02
CDME-B1990	29	40	33,91
CDMN-A1690	8	1.500	14,05

Concluyó votación nominal

Congreso desestimó el contrato directo con la LITH

El Congreso extraordinario dio vía libre al gobierno para lanzar una convocatoria de licitación, que permita la explotación de los yacimientos evaporíticos del Salar de Uyuni, al haber desestimado ayer, por dos tercios de votos, un contrato directo que autorizaba a la Lithium Corporation of America la explotación de esos recursos naturales, ubicados en el departamento de Potosí.

El contrato, inicialmente presentado por el gobierno a consideración del Congreso extraordinario, originó una masiva movilización de la población potosina, cuyos dirigentes cívicos se declararon en huelga de hambre para evitar la aprobación del documento, por ser lesivo a los intereses del país.

La incorporación en la agenda del Congreso fue rechazada por parlamentarios del Movimiento Bolivia Libre, que pidieron la postergación del tratamiento hasta la próxima legislatura y que, de ser aprobado dicho contrato, se presentaría un recurso de nulidad ante la Corte Suprema de Justicia.

El presidente Jaime Paz, antes de iniciar su décima gira al exterior, recomendó a los organismos encargados lanzar una licitación en el menor tiempo posible, ante la masificación de las medidas de presión que iban en constante aumento.

La medida presidencial fue cuestionada por varios parlamentarios del Acuerdo Patriótico y la jornada de ayer concluyó con la votación correspondiente, dando como resultado 64 votos por la postergación y 16 por la negativa.

Durante el proceso de comprobación de voto, parlamentarios del Acuerdo Patriótico y miembros de la comisión de Minería de la Cámara de Diputados, explicaron el proceso de las negociaciones y advirtieron el peligro de aplazar el desarrollo de los yacimientos evaporíticos.

El diputado del Movimiento Izquierda Revolucionario (MIR), presidente de la comisión de Minería, durante la discusión de las negociaciones, dijo que el diputado Martín Quiroga, también mencionado como "parte en las negociaciones", por contar con minas que explotan la explotación de los recursos de Uyuni.

El diputado Jorge Lara, también fustigó a los parlamentarios del departamento de la oposición, que estuvieron presentes en las negociaciones.

En el debate que se inició desde el pasado jueves, el diputado de Concordancia Andrés Soliz, criticó al gobierno por intentar imponer el mencionado contrato que permitía a la empresa americana una explotación de yacimientos por 40 años, con una inversión de 100 millones.

El parlamentario recordó al gobierno de Chile firmó un contrato con la empresa Lithium por mayores ventajas.

Asimismo, el diputado Unidad Nacional, quiere Unida, Fernando Rivera, al rechazar las críticas y lamentarios del oficialismo, dijo que la explotación debería contratarse bajo condiciones más favorables, porque ese mineral es estratégico y que su producción va en auge hace 15 años.

Explicó que el contrato LITHCO podía generar recién a los 30 años, haberse suscrito en condiciones, además, productivas, con ción irracional, como mitido en todos los suscritos en el pasado.

Ministro de Minería

Licitación para el litio se cumplirá pese a críticas

El ministro de Minería, Walter Soriano, salió ayer al paso de las opiniones vertidas por varios diputados oficialistas, que criticaron la decisión del presidente Paz, de anular el contrato para la explotación del litio del salar de Uyuni con la empresa norteamericana "Lithium Corporation of America" (LITHCO), y dijo que su despacho cumplirá con la convocatoria a una licitación.

Reiteró que las presiones sociales -paros cívicos del pueblo potosino, movilizaciones y una huelga de hambre- obligaron al presidente a optar por la licitación pública internacional, proceso que postergará en varios meses, aunque no precisó en cuántos, el proyecto de explotación del litio de las salmueras de Uyuni, que almacenan las reservas más grandes del mundo de ese metal.

Próximamente, dijo, será convocado el directorio del Complejo de Recursos Evaporíticos del Salar de Uyuni (CIRESU), integrado por el gobierno y varias entidades regionales del departamento de Potosí, para analizar la elaboración de la licitación "en el tiempo más breve posible y con la mayor eficiencia".

Hasta ayer, empero, el ministerio no había fijado la fecha para la reunión del directorio de CIRESU, que deberá analizar los términos de la convocatoria.

Según autoridades del Ministerio de Minería, "en el mejor de los casos, la licitación durará seis meses" y "hasta un año".

En primer lugar, CIRESU deberá elaborar los términos de referencia de la convocatoria y, en vista de que su alcance es internacional, tendrá que ser revisada por una comisión del Ministerio de Planeamiento y Coordinación.

Los cuestionamientos al contrato por 40 años con la LITHCO, se orientaron al monopolio en el salar de Uyuni durante 17 años por parte de esa empresa, por lo que los términos de referencia deben proponer un período más corto de recuperación de la inversión y especificar los puntos que se cuestionaron en el contrato con la empresa norteamericana.

Ese trabajo, que puede durar hasta dos meses, no podrá ser llevado a cabo en mayo, por lo que, en el mejor de los casos, saldrá recién en junio, prosiguieron las fuentes en su explicación. Luego de ese paso, la convocatoria deberá ser publicada tres veces en los medios de comunicación. Se estila, en estos casos, que su publicación tenga una periodicidad mensual. Posteriormente, las convocatorias deben ser abiertas para analizar si las empresas que se han presentado cumplen con los términos de referencia, lo que puede suceder en unos quince días o un mes.

Puede suceder, sin embargo, que la convocatoria sea declarada desierta porque las empresas no cumplan con los requisitos o que sólo se presente una y, finalmente, que no se presente ninguna.

En caso de que sean más de dos, una comisión especial deberá analizar las dos propuestas y elegir una.

Aprobada la adjudicación, el gobierno deberá enviar un informe al Congreso, que tiene potestad para aceptar o rechazar la propuesta.

LITHCO FIRME EN SU DECISION

Los representantes de la LITHCO, a su vez, reiteraron la posición de no presentarse a la convocatoria internacional, porque dijeron estar "decepcionados" por la actitud gubernamental, que deshizo un contrato que fue negociado durante más de dos años y revisado con la participación de autoridades y personal de la empresa.

"Una licitación pública internacional demandará por lo menos nueve meses", dijo el representante de la empresa en Bolivia, Oscar Ballivián, en declaraciones que fueron formuladas el pasado fin de semana.

AVISO

Se compran transmisores de radiodifusión en frecuencia modulada (FM) y amplitud modulada (AM) con una potencia de 1KV o más. Ref. casilla 187. Telex 2685 Suoro.

NECESITAMOS METALURGISTA

Empresa minera necesita metalurgista 0-2 años práctica, egresado de UMSA. Interesados presentarse el día lunes 14-5-90. Horas 9:00 a.m., con certificados en Av.Arce 2915. Teléfono 343838.

Oruro, 8 de mayo de 1.990

U.M.S.A. 0.

FACULTAD DE HUMANIDADES Y CIENCIAS DE LA EDUCACION
CARRERA DE LINGUISTICA E IDIOMAS

SEMINARIO INTERNACIONAL SOBRE EDUCACION BILINGUE E INTERCULTURA EN LA REGION ANDINA
17-19 de mayo de 1990

Por encargo de la Comisión Organizadora del Seminario Internacional Educación Bilingue e Intercultural en la Región Andina, se comunica a las instituciones públicas y privadas interesadas en esta problemática que por razones de conocimiento público no se ha podido procesar todas las solicitudes de ... Por tal razón se decidió la ampliación del plazo de inscripciones y presentación de ponencias hasta horas 12:00 del día lunes 14 de mayo de 1990.
Mayores informes: Carrera de Linguística e Idiomas, piso 12. Edificio (Monoblock).

Dr. José G. Mendoza
DECANO
FACULTAD DE HUMANIDADES Y CIENCIAS DE LA EDUCACION

BANCO CENTRAL DE BOL
SUB-GERENCIA DE CONTROL Y REGULACION BA
TASAS DE INTERES Y COMISIONES ANUALES EFECTIVAS PONDERADAS DEL SISTEMA BANCARIO

M B L HOY MIERCOLES 9 M B L
en el programa
De Cerca
MIGUEL URIOSTE
CANAL 7
HORAS 22:30

Legisladores consideran temas ajenos a la agenda del Congreso

Casi un mes de iniciadas las sesiones extraordinarias del Congreso, senadores y diputados consideraban ayer que se apartaban considerando ayer sin aprobar en su totalidad los 12 puntos del temario para el que fueron expresamente convocados.

Temas como los efectuados por la Central Obrera y a la Cruz Roja, frente a otros relevancia, orales de discutir en el Congreso y una prolongada discusión sobre el desestimiento "forzado" por algunos parlamentarios, fueron algunos de los que ocuparon la labor de las cámaras de Diputados y Senadores en los últimos días, demostrando la poca utilidad del trabajo legislativo.

La Cámara de Senadores aprobó la ley de Inversiones, pero la Cámara de Diputados debe aún sancionar la ley de Hidrocarburos, estimada de alto interés para el futuro de las inversiones extranjeras. Ayer, en una sesión, rindió homenaje a la Cruz Roja y luego debatió sobre el informe del Ministro de Transportes.

El Senado debía considerarlas como constitucionales, segundo punto del temario.

La Cámara de Diputados ratificó finalmente algunos convenios internacionales y el debate de la agenda está suspendido hace dos semanas, cuando se inició un receso parlamentario, lo cual sucedió una discusión sobre la importancia de la COB y el cuestionado contrato del litio, considerado el viernes por el gobierno. Sin embargo todavía era discutido el segundo punto que debían tratar los diputados es el relativo a la ley de Control y Administración Gubernamental, SAFCO.

"Nuestro objetivo en el Congreso es procurar legislar para darle un marco jurídico y constitucional a la consolidación democrática y al proceso de mantenimiento de la estabilidad económica y política del país, y en ese sentido estamos haciendo los esfuerzos necesarios para aprobar los proyectos de ley que envió el Ejecutivo", dijo el jefe de la bancada miristá, Gastón Encinas.

"Tras un período de marasmo, se agilizará la legislación", expresó el parlamentario que aseguró que la ley de Inversiones aprobada en el Senado, tendrá prioridad para ingresar a la Cámara de Diputados.

Guido Camacho, jefe de la bancada adenista, sostuvo que fue superada la fase más complicada de la agenda del Congreso Extraordinario, que radicaba en los convenios internacionales y el problema LITHCO.

"Las reformas políticas no significarán mayor polémica porque sólo se declarará la necesidad de esas reformas", afirmó al sostener que el tiempo previsto para dar fin con los temas de la agenda, alcanzará "si acaso no existe entrabamiento de los partidos de oposición".

El diputado Miguel Urioste, del MIR, dijo: "Estamos en una fase lenta de procedimiento parlamentario, pero es ineludible. El poder Legislativo es soberano y autónomo y el Ejecutivo no puede imponerle sus decisiones, por lo tanto es legítimo que todos los parlamentarios expresen su punto de vista sobre el tema que están tratando", señaló.

Anuncie en PRESENCIA
agencias en todo el país

Diputados Morgan López (MIR), Ernesto Machicao (MNR), Carlos García (CONDEPA) y Simón Reyes (PCB)

En tratamiento de proyectos de ley

Diputados reconocen que Congreso extraordinario trabaja lentamente

El Congreso extraordinario corre el riesgo de no aprobar los 12 puntos de su agenda, debido a la lentitud del trabajo parlamentario y la incorporación de temas que no estaban incluidos para su tratamiento.

Los partidos políticos con representación parlamentaria mostraron su preocupación por el riesgo que corren muchos proyectos de ley, como el caso de la Ley Fundamental de las Fuerzas Armadas, que tal vez no pueda aprobarse por falta de concertación.

Mencionaron también el artículo 47 de la Constitución Política del Estado, donde se establece que el Congreso extraordinario debe sujetarse a una agenda, que no puede ser modificada y a la que no se puede incorporar otros temas.

Varios parlamentarios coincidieron en señalar que, en las doce sesiones realizadas hasta la fecha, muchas se perdieron por tratamiento de temas que no estaban en agenda o por homenajes que tampoco estaban previstos.

MIR

El diputado Morgan López (MIR), al reconocer que en las doce primeras sesiones del Congreso la labor no fue positiva, dijo que hasta la fecha no se concluyó el primer punto de la agenda, referido a la ratificación de contratos y convenios internacionales.

"Debemos lamentar que por el debate que se origina en la Cámara, no siempre ingresamos a tratar el temario por el cual se convoca diariamente a la Cámara de Diputados y por el contrario se introducen otros temas, que originan la pérdida de sesiones enteras", añadió.

Señaló que por lo menos en cinco sesiones se trataron temas que no estaban en la agenda. Citó el ejemplo de los homenajes a la Central Obrera Boliviana y al día del trabajador, donde se utilizaron dos sesiones.

"Tengo muchas dudas de que se puedan aprobar los temas de la agenda -dijo-, situación que originará muchos problemas en la administración del gobierno".

MNR

Por su parte, el diputado Ernesto Machicao (MNR), afirmó que el Acuerdo Patriótico no tiene el mínimo interés de aprobar la ley electoral, motivo por el cual se adoptará todo tipo de dilaciones. Dijo que dentro del sector económico, es posible lograr la aprobación de la Ley de Inversiones y de SAFCO, que son importantes para la reactivación económica del país.

Sin embargo, advirtió que en el campo político será muy difícil avanzar, por la poca disposición del oficialismo.

Indicó que el gobierno no permitirá la aprobación de las reformas constitucionales, particularmente el referido al artículo 90 de la Constitución Política del Estado, que define la elección de presidente.

Dijo que en las doce sesiones se ha perdido el tiempo en temas que no estaban incluidos en la agenda.

CONDEPA

El diputado Carlos García (CONDEPA), al expresar su duda porque el parlamento apruebe los temas incorporados en su agenda, dijo que el Congreso extraordinario tiene características de enorme importancia para el país.

"Lo que se decida aquí, para bien o para mal, va a tener gravitación sobre los próximos 15 años", dijo al advertir que el trabajo parlamentario comenzó con un éxito, al haber devuelto la sensatez al Poder Ejecutivo en el caso del contrato LITHCO.

Temas de enorme trascendencia, como el Código de Minería y la Ley de Hidrocarburos, añadió, van a significar un capítulo histórico, ya que existen dos proyectos enfrentados, uno del neoliberalismo y otro de tendencia nacional, lo cual se constituirá en la "piedra de toque" para los diferentes partidos políticos, que deberán adoptar su verdadera posición.

PCB

El diputado Simón Reyes (PCB) reconoció que el Congreso avanza lentamente en el cumplimiento de los temas que se ha propuesto tratar; dijo que la Cámara de Diputados está a punto de finalizar el primer punto, referido a los convenios internacionales.

Otra ley que merecerá atención inmediata, agregó, es la ley de inversiones, que fue aprobada en la Cámara Alta. Posteriormente se ingresará a las reformas constitucionales, pero es necesario admitir que ese trabajo está completamente retrasado.

Justificó que el retraso obedece al tratamiento de ciertos temas, como el caso LITHCO que merecía tratamiento especial, ya que era un problema vital para el país.

¡La salud interesa a todos!

Pero, ¿cuánto sabemos respecto a los problemas de salud?¿Cuáles son los síntomas de una enfermedad? ¿Cómo prevenir? ¿Cómo curar? ¿A quién acudir? ¿Dónde acudir?

PRESENCIA MEDICA responde todas estas preguntas a través de notas e informaciones periodísticas, cuyas fuentes son instituciones idóneas y profesionales médicos.

Por eso es uno de los suplementos de PRESENCIA más leídos por su interés particular.

La próxima publicación aparece, junto a la edición ordinaria de PRESENCIA, el domingo 6 de mayo.

PRESENCIA
médica
2º año consecutivo

Congreso Mariano Parroquial

Hoy comienza el Congreso Mariano Parroquial en la parroquia de Jesús del Gran Poder, uno de cuyos propósitos es dinamizar los preparativos y despertar el ánimo de los fieles para la celebración de la Misión de la Arquidiócesis de La Paz.

En el acontecimiento, que durará hasta el día 13, se ofrecerán cuatro conferencias: el día 10, María, templo del Espíritu Santo, a cargo de Mons. Jesús Juárez; el día 11, María, Misionera de la Iglesia, por Mons. Nino Maroni; el día 12, María, Oyente de la Palabra, por Mons. Mario Lezana, y la cuarta conferencia, el día 13, a cargo de Mons. Adhemar Esquivel, sobre María y la devoción popular.

En la inauguración del congreso, la misa será presidida por el arzobispo de La Paz, Mons. Luis Sainz, y la Acción de Gracias de la clausura por el Nuncio Apostólico, Mons. Giovanni Tonucci.

El párroco del Gran Poder, P. Miguel Silva y Gutiérrez invita a todas las parroquias, vicarías zonales, sacerdotes diocesanos y religiosos; a los miembros de Institutos de Vidas Consagradas, organizaciones laicas, las congregaciones, hermandades y fieles en general a participar en la realización de este congreso, "que sin duda favorecerá el crecimiento de nuestra fe en Dios, con el ejemplo de María".

Trabajos forzados en aeropuerto Wilsterman

La empresa encargada de la construcción de la nueva pista del aeropuerto Jorge Wilsterman de Cochabamba, resolvió trabajar en horario nocturno y domingos con el propósito de acortar el tiempo de cierre de esa terminal aérea, informó el ministro de Aeronáutica, Luis Gonzales Quintanilla.

Señaló que con el fin de asegurar el cumplimiento estricto de los acuerdos, el director técnico de AASANA se hará presente en el sitio del proyecto durante los 12 días de suspensión de actividades aeroportuarias para dirigir, supervisar las obras y tomar las decisiones respectivas.

Mientras dure la suspensión de operaciones en el aeropuerto Wilsterman, naves Foker de la Fuerza Aérea Boliviana recogerán pasajeros de vuelos internacionales y de tránsito interno, en la base de la Segunda Brigada, dijo.

"Se hicieron todos los esfuerzos para acortar el tiempo de paralización de las operaciones aéreas. Inicialmente, se estimó que dicha suspensión tendría por lo menos una duración de(un mes".

En reciente reunión entre autoridades del ramo y empresas de transporte aéreo no regular, se resolvió cerrar las operaciones aéreas entre el 14 y 26 de mayo para facilitar la continuación de las obras del aeropuerto de Cochabamba.

Las obras que se realizarán a partir del 14, son la remoción de la estructura en el punto de intersección de las dos fajas de aterrizaje. La colocación del asfalto se efectuará posteriormente, sin necesidad de interrumpir las operaciones aéreas.

Duras advertencias gubernamentales

Mientras centenares de mineros continuaron llegando ayer a la sede de gobierno, para realizar marchas y movilizaciones de protesta junto a maestros y campesinos, el gobierno advirtió enérgicamente que utilizará sin titubeos las fuerzas de seguridad, para evitar que el país sea sacudido por una nueva ola de agitación sindical.

El ministro del Interior a.i., Raúl Loayza, dijo que los actos de protesta en La Paz, que realizan trabajadores de diversos distritos mineros desde hace una semana, "están intranquilizando a la población, por el uso indiscriminado de cachorros de dinamita", y anunció que la policía intervendrá decididamente para evitar nuevos disturbios.

"Nadie puede amedrentar de esa manera a la población, que ya está cansada de que pequeños grupos pretendan crear un ambiente de malestar artificial", afirmó al reiterar que la fuerza pública fue instruida por el gobierno para actuar "allí donde sea necesario".

Voceros de la policía dijeron que todos los efectivos antimotines de esa institución se encuentran en permanente estado de alpronte, frente a la eventualidad de que las acciones de reclamación callejera deriven en actos de violencia.

Entretanto, un reducido grupo de maestros paceños realizó ayer en la tarde una marcha de protesta desarrollada de manera pacífica, mientras cerca de 1000 mineros efectuaron otra manifestación en horas de la mañana.

Campesinos resistirán militarización

(ANF).- Campesinos del Chapare y los Yungas decidieron asumir defensa radical de los cultivos de coca frente a una probable militarización de la lucha contra el narcotráfico.

La Confederación Sindical Unica de Trabajadores Campesinos anoticiada de las supuestas presiones de los Estados Unidos sobre el presidente Jaime Paz Zamora para que autorice el ingreso de tropas militares a las zonas productoras de coca, decidió resistir "cualquier intento" en ese sentido.

Evo Morales, dirigente campesino, protestó por la conducta del gobierno norteamericano de ejercilar presiones para que el gobierno boliviano asuma conductas contra el interés de los cocaleros y del país.

Advirtió que de concretarse la militarización los productores "defenderemos con nuestras vidas" los cultivos de coca. Demandarán la aplicación de programas de sustitución alternativa, con el fin de garantizar la tranquilidad en las regiones del Chapare cochabambino y los Yungas de La Paz.

Informó que desde ayer, los productores de coca iniciaron una serie de movilizaciones destinadas a impedir "por todos los medios posibles" que el presidente de la República instruya el ingreso de tropas militares a las regiones cocaleras.

Indicó que por lo menos dos mil campesinos se reunieron en la plaza principal de la ciudad de Cochabamba donde efectuaron "la vigilia con pijcheo de coca", como señal de protesta contra la posible militarización.

Prioridad de proyecto Misicuni

LA PAZ, 8 (ANF).- El gobierno ratificó su voluntad de mantener como una prioridad el proyecto Misicuni, por lo que continuarán las gestiones para buscar su financiamiento y dependiendo de la situación tal vez se tenga que buscar una especie de cofinanciamiento, dijo hoy el ministro de Industria y Comercio, Guido Céspedes, al término de una reunión entre el Ejecutivo y autoridades de Cochabamba.

Asimismo, reiteró la necesidad de encarar el problema de agua potable y riego en Cochabamba de manera global, dentro de una política para el departamento y ciudad, y advirtió que los proyectos que se manejan no son competitivos sino complementarios.

De ese modo, un proyecto complementario se estableció con el sistema de perforación de pozos, en el marco del estudio realizado por el Banco Mundial, y se verán otras alternativas de abastecimiento de agua potable. También se incluye un componente social de abastecimiento de agua potable, porque las zonas urbano-marginales de Cochabamba son las más afectadas por el desabastecimiento de agua.

El titular de Industria y Comercio anunció que hay un programa concreto de carácter social "para dotar agua potable a los sectores que son afectados de manera grave, tomando en cuenta que se está ingresando en el séptimo año consecutivo de sequía en el departamento".

Informó que con los 500.000 dólares que desembolsará el gobierno, proveniente de los recursos del Tesoro General de la Nación y del Fondo de Inversión Social, se perforan ocho pozos.

Por su parte, el ministro de Aeronáutica, Luis Gonzales Quintanilla, declaró que hubo coincidencia entre autoridades del gobierno y de Cochabamba respecto a los programas de corto y mediano plazo, para solucionar el problema de agua, y también se habló de Misicuni, y se acordó que todos estos aspectos técnicos continúen siendo analizados.

Negociaciones gobierno-COB

Sobre incrementos salariales y privatización de empresas

Gobierno y COB no logran acuerdo para suspender la huelga

El gobierno y la Central Obrera Boliviana (COB) radicalizaron ayer sus posiciones, respecto al tratamiento de la política de privatización minera y el mejoramiento salarial para el sector privado, en arduas negociaciones que cumplieron durante la segunda jornada de trabajo, la cual se desarrolla en medio de una huelga general indefinida que fue declarada hace diez días.

Aun cuando el movimiento laboral es calificado como "débil y sin la participación de importantes sectores de trabajadores del país", constituye un "elemento de presión que provoca serios problemas, especialmente a la minería nacionalizada", según criterio del ministro de Trabajo y Desarrollo Laboral, Oscar Zamora.

"La COB pretende que el gobierno abandone su política respecto al sector minero y siga la política que plantea la Federación de Mineros. Este planteamiento significa no gobernar y nosotros vamos a gobernar", afirmó esa autoridad a la conclusión de la segunda reunión realizada en el Consejo Nacional de Economía y Planificación, que duró más de cinco horas.

"El diálogo no permitió avances en las negociaciones programadas para solucionar, fundamentalmente, los problemas estructurales que plantean los trabajadores y ese hecho es negativo", afirmó por su parte el dirigente minero Edgar Ramírez.

Las conversaciones que a nivel nacional se realizan entre los ministros de Planeamiento, Finanzas, Trabajo, Minería y de Asuntos Campesinos, con una treintena de dirigentes sindicales del organismo obrero, presididos por su ejecutivo, Víctor López, han fijado un marco de análisis de seis puntos del pliego único nacional de diciembre de 1989, que la COB considera prioritarios.

En materia minera, se analizan la rehabilitación y reactivación de las unidades productivas de la COMIBOL, en base a propuestas de la FSTMB y el rechazo a las alternativas propuestas por el Ministerio de Minería y Metalurgia, en sentido de privatizar algunas minas estatales.

Para el sector campesino, la agenda toma en cuenta el tema de la ejecución del plan integrado de desarrollo y sustitución de la coca, la eliminación del proyecto de impuesto a la pequeña propiedad rural y, finalmente, la condonación de los créditos a los pequeños productores campesinos, frente a los desastres naturales que impiden la recapitalización de sus inversiones.

La consideración de esos aspectos, en el seno de las negociaciones, originó ayer la postergación del amplio nacional de la COB, que estaba previsto para las 15:30 de hoy, una vez que autoridades de gobierno y trabajadores hubiesen concluido el estudio de planteamientos específicos, para cada uno de los puntos del documento.

El ministro de Trabajo consideró que "todos los planteamientos de la COB están atendidos por el gobierno y los únicos puntos en confrontación son los que consideran temas mineros".

Con referencia al incremento de salarios, afirmó que el gobierno aplicará la elevación salarial mediante una curva que será del 18% y con mayor porcentaje para los trabajadores que reciben menores ingresos.

Víctor López, a su vez, consideró que hay temas que están solucionados, pero aclaró que hay otros en los cuales existen puntos de vista completamente diferentes y encontrados. "Respecto al capítulo que se refiere a los campesinos, está en proceso de consideración en el Ministerio de Finanzas", dijo.

Con referencia a la radicalización de las medidas de presión en todos los centros mineros del país, con bloqueos en caminos de acceso, afirmó: "El gobierno acaba de constatar que, precisamente, los dos puntos planteados por los trabajadores mineros no son atendidos. Por lo tanto, la justificación está en la negativa del gobierno que no trata de solucionar el problema".

"Lo que buscan los mineros es seguridades a la perspectiva de la COMIBOL como empresa. El gobierno, por su parte, sostiene que no hay fondos para sostener las actividades de las empresas del Estado y, por lo tanto, se debe elegir el camino de la privatización", concluyó.

Eulogio Bernal (San José) Julián Corpa (Aviaya) Ponciano Aro (Catavi) Teodomiro Paza (Caracoles)

Cerca de mil mineros mantienen movilización en La Paz

Mientras dirigentes de la Central Obrera Boliviana (COB) concluyeron ayer el diálogo con el gobierno, la presencia de cerca de mil mineros en La Paz señalaba una tendencia a la "radicalización" en las medidas de protesta sindical, exigiendo la atención del Ejecutivo al pliego único nacional.

Hasta anoche los mineros en la sede de gobierno contabilizaban 800, según un informe de la Federación Sindical de Trabajadores Mineros de Bolivia (FSTMB).

Trabajadores de Huanuni, Siglo XX, Catavi, Colquiri, Unificada, Bolivar, Caracoles, San José, Aviaya, Chojlla y otros distritos expresaron ayer su decisión de continuar movilizados, pidiendo al gobierno un compromiso para no privatizar las empresas de la Corporación Minera de Bolivia (COMIBOL), que actualmente trabaja con siete mil mineros; en el sector privado, los trabajadores han exigido que la Asociación de Mineros atienda el pedido de aumento salarial, en base al porcentaje fijado por el gobierno para la administración pública.

Según la Asociación de Mineros Medianos, hasta 1989 trabajaban en ese sector 4.397 mineros; junto con la minería cooperativizada y chica, contabilizaban un total de 12 mil trabajadores, que están bajo la administración privada.

El sector minero, en varias oportunidades ha mantenido una frontal oposición al gobierno y ha mostrado una permanente tendencia hacia la radicalización de sus medidas. Las opiniones de trabajadores de base, que están en la sede de gobierno, así lo confirman.

• Trabajadores de base muestran decisión de proseguir marchas en la sede de gobierno

Con la consigna: "Pueblo..., tus mineros con armas o sin armas, siempre en la lucha", columnas de trabajadores marcharon ayer por la principal avenida de La Paz, la opinión de algunos de ellos fue recogida por PRESENCIA:

Eulogio Bernal (San José): "Nosotros queremos que de una vez nos solucionen nuestras demandas, porque en realidad estamos sufriendo demasiado. Esta mañana hemos escuchado al gerente de COMIBOL, que anunció despidos en la minería nacionalizada; eso quiere decir que ya estaríamos despedidos y sin fuentes de trabajo. Estos anuncios motivarán la llegada de más compañeros a la sede de gobierno".

Julián Corpa (Aviaya): "Estamos exigiendo un salario justo, por eso estamos aquí; hemos llegado 36 compañeros el lunes y estamos dispuestos a mantener la movilización en La Paz". La empresa privada de Aviaya cuenta con 82 trabajadores.

Ponciano Aro (Catavi): "Hemos llegado cerca de cincuenta trabajadores desde la anterior semana y ayer en la madrugada y al mediodía llegó otro grupo de mineros. Nuestros propósitos son claros: la no privatización de la minería nacionalizada y un aumento salarial, porque hasta el momento hemos estado viviendo con sueldos de hambre. Debemos reconocer la solidaridad de fabriles y gremiales".

Agregó que se adhieren a las razones de la protesta campesina, "queremos que se atienda el problema de los campesinos afectados por la sequía y no se militarice el sector del Chapare".

Ante los anuncios de directivos de COMIBOL, el trabajador minero dijo: "Ese cantito ya lo conocemos desde hace rato; es una cosa que no nos extraña, porque conocemos la intención de amedrentar a la clase trabajadora".

Teodomiro Apaza (Caracoles): "Estamos movilizados en La Paz, porque queremos que el gobierno atienda el pliego único de la COB; los mineros llevaremos adelante la lucha dirigida por la COB; no renunciaremos a nuestra movilización, porque lo contrario significaría una traición".

Explicó que, actualmente, en muchas empresas de la minería privada "hay personal eventual, con contrato a plazo fijo, porque los empresarios mantienen el decreto 21060 de la libre contratación".

Nuevo pa de maest paceños

La Federación [illegible] La Paz decidió [illegible] de actividades [illegible] bierno, [illegible] mes de abril y el [illegible] vinismo, [illegible] mán, dirigente [illegible] sindical.

Ante los [illegible] de que ayer dej[illegible] larios y el [illegible] ministrativo de [illegible] marcos largos [illegible] sus papeletas [illegible] embargo, hasta [illegible] no se realizó [illegible] Román.

Dijo que esa [illegible] ponde a la [illegible] lizar a los [illegible] programado. [illegible] de una masa [illegible] mineros y campe[illegible]

El subsecreta[illegible] ción del Ministe[illegible] Renato Rodríg[illegible] en la mañana [illegible] del bono [illegible] que no se [illegible] de los maestros [illegible] "un paro autoda[illegible]

La dirección [illegible] "indignación [illegible] namental" al de[illegible] dijo Román.

Autoridades de [illegible] laron que la man[illegible] sores no tenía [illegible] que ya se [illegible] blemas sectoriales [illegible] bargo el dirigente [illegible] dijo que la m[illegible] en solidaridad con [illegible] res mineros y [illegible] mantienen sus [illegible] testa en la Paz.

Recordó que los [illegible] ños no estudian [illegible] la suspensión de [illegible] ral que debió [illegible] terio en el conflicto [illegible] de la Central Obr[illegible] (COB).

La marcha que [illegible] una concentración [illegible] la federación de m[illegible] su respaldo a la [illegible] neros y los dirigen[illegible] terio anunciaron [illegible] su solidaridad con [illegible]

Ministerio Salud des $US 4 mil contra el S

El Ministerio de [illegible] cial y Salud Pública [illegible] mediano plazo 4 m[illegible] lares para el prog[illegible] contra el SIDA, [illegible] hasta ahora ha co[illegible] 11 víctimas que [illegible] mal y 12 personas [illegible] pero infectadas con [illegible]

La directora nac[illegible] grama de Lucha co[illegible] Dra. María Luisa [illegible] que con la instalación [illegible] boratorios que serán [illegible] este mes en las uni[illegible] rias, la cobertura de [illegible] aumentará, pero es[illegible] de que probablemente [illegible] tren nuevos casos de [illegible]

"Al Ministerio de [illegible] conviene ocultar la [illegible] DA en el país" dijo [illegible] entrega de laborato[illegible] vos están destinad[illegible] mente para la tra[illegible] los bancos de sangre [illegible]

Informó que de las [illegible] infectadas, ocho son [illegible] Sanitaria de Santa C[illegible] de La Paz. De los e[illegible] desarrollaron el mal, [illegible] Santa Cruz, cinco [illegible] uno de Cochabamba.

El programa de lu[illegible] SIDA será presentad[illegible] los organismos inter[illegible] cooperación, en la [illegible] na que se realizará e[illegible] que analizará los [illegible] Síndrome de Inmun[illegible] Adquirida.

El programa contem[illegible] cación masiva e inte[illegible] gilancia epidemiológ[illegible] miento institucional [illegible] vestigación del SI[illegible] miento de laboratori[illegible] ción de personal y [illegible] impacto psicosocial [illegible]

IMPACTO PSICOS[illegible]

Por otra parte, la [illegible] Margareth Hurtado, [illegible] en el programa de lu[illegible] SIDA, explicó que es [illegible] boliviana hay dos for[illegible] cionar ante esa enf[illegible] primera de pavor, el [illegible] punición al enfermo [illegible] cooperación.

Señaló que un equ[illegible] logos de la Universid[illegible] Boliviana brinda apo[illegible] sonas antes y desp[illegible] zarse la prueba com[illegible]

"La posibilidad de [illegible] traído el mal implica [illegible] ble paciente una sen[illegible] tos y ruptura con su[illegible] biente, además de [illegible] suicidio".

Bush promete aumento sustancial en ayuda para lucha antidroga

Jorge Orellana

...ó a PRESENCIA.- Al ...e su entrevista con el ...Jaime Paz Zamora, el ...George Bush elogió ...ma económica boliviana ...anunció el estudio de ...aumento sustancial" de la ...ayuda norteamericana antidro... ...ascenderá a los 150 mi... ...dólares en el año fiscal ...

...Presidente norteamericano ...millones, para fuentes nor... ...Blanca, el fines que ...Bolivia, la misma canti... ...Paz Zamora, indicó que le ...a Bush, según declaró ...The Washington Post".

...ar en la presidencia de ...ar alto nivel para el estu... ...ar inversiones en Bo... ...dara sustancial de ...ayuda económica actual, fi... ...presupuesto en 88 millo...

...mos cumplir con nuestra ...ada de despedida a Paz, ...dijo Bush en ...normalizar con una ...política de ayuda adicio...

...agradeció la "ver... ...intervención" estadouni... ...apoyo económico de ...las expresiones en Bo... ...económico y el es... ...la lucha contra los nar... ...y la erradicación de ...de coca.

MAS ASESORES

Los presidentes convinieron también en que Estados Unidos "duplicará o triplicará" el número de instructores que se enviaran a Bolivia para el desarrollo de los programas de eliminación de las plantaciones de coca. Actualmente, el número de asesores norteamericanos oscila entre 20 y 50.

El presidente boliviano destacó que el diálogo de más de tres horas sostenido con Bush en la Casa Blanca, "refleja con claridad la transparencia de nuestra amistad y las relaciones entre nuestros dos países".

Bush dijo al despedir al mandatario boliviano, que "nuestras conversaciones han sido amplias y desde no punto de vista, constructivas. Hemos analizado en profundidad las aspiraciones democráticas que todos compartimos en el hemisferio".

Sin embargo, un alto funcionario que participó en las conversaciones dijo que Paz Zamora no mencionó a Bush las demandas de su gobierno para que el presidente chileno Patricio Aylwin convenga en la celebración de negociaciones destinadas a recuperar la salida al mar que Bolivia perdió en la guerra del Pacífico.

ELOGIOS

En medio de elogios mutuos, ambos mandatarios concluyeron su entrevista, que forma parte de la agenda oficial que cumple Paz Zamora durante su visita a Estados Unidos.

El presidente boliviano, que expresó su satisfacción por la comprensión estadounidense al sacrificio económico de los bolivianos y su esfuerzo constante en la lucha contra la droga, planteó su proyecto de desarrollo alternativo para sustituir los cultivos excedentes de coca por otras fuentes de ingreso para los campesinos productores de la hoja de coca.

Según fuentes cercanas a la delegación boliviana, el plan alternativo de

desarrollo requerirá una inversión mínima de unos 2 500 millones de dólares en ocho años "si se sacar a Bolivia del tráfico internacional de drogas en seis y siete años", según declaró el jefe de estado boliviano.

El presidente Bush dijo que comparte las aspiraciones bolivianas de poner en práctica el proyecto, por lo que su gobierno concedió para el presente año fiscal 88 millones de dólares.

Dijo que la ayuda también será indirecta a través de un consejo de comercio e inversiones, creado para estudiar nuevos campos de inversión norteamericana en Bolivia y el aumento de las cuotas de exportación de azúcar de 20 000 toneladas a 100 000.

El gobierno estadounidense retiró su sugerencia para que el Ejército boliviano participe en la lucha contra el tráfico de drogas, con asesoría estadounidense y la actualización del tratado de extradición entre ambos países, que data de 1900.

Consultado Paz Zamora por la prensa sobre si la postura estadounidense de militarizar la lucha antidrogas le significaba una presión, dijo que no, ya que su gobierno fue categórico al señalar que esa no es una buena opción.

El presidente Bush también se comprometió a respetar los acuerdos suscritos en la cumbre antidrogas de Cartagena, sobre el papel militar en la lucha contra el narcotráfico.

En una carta dirigida a los dirigentes de los organismos financieros internacionales, el mandatario boliviano pidió el lunes una atención preferente y ayuda para crear un Fondo de Compensación Social destinado a atenuar temporalmente los salarios de 600 mil bolivianos que quedarían sin empleo como consecuencia de la eliminación de la economía de la coca.

Paz Zamora conferenció después por separado con el secretario de Agricultura, Clayton Yeutter, sobre el programa norteamericano de sustituto de trigo y firmó un convenio con la representante presidencial para negociaciones comerciales, Carla Hill, por el cual se cree un mecanismo de consulta sobre inversiones.

...de Bolivia, Jaime Paz Zamora habla en la Casa Blanca ...el presidente de EE.UU., lo secretaria de Comercio, Carla ...los estadounidenses contra las drogas William Bennet (der.) ...Foto REUTER

El presidente Jaime Paz Zamora estrecha la mano del secretario de Estado de EE.UU., James Baker III, y el echo de mayo en Washington. (foto REUTER)

Congresos de Bolivia y EE.UU. deben ratificar tratado de extradición

El convenio de extradición firmado los gobiernos de Bolivia y Estados Unidos en los próximos días, debe ser ratificado por las cámaras legislativas de ambos países, recordó ayer el ministro de Justicia, Roger Cortez al señalar que sin ese requisito ningún documento internacional tiene validez.

...Paz Zamora y su comitiva ...llegado a Washington un ...de propuesta boliviana ...de extradición, que ...debería ser discutido por ...técnicos de ambos países ...hasta luego por sus congre...

...explicó Pando.

...funcionario dijo que mien... ...la previsible suscrip... ...del convenio, programada ...fuentes gubernamentales ...la reunión que sostuvieron ...presidentes George Bush ...Paz Zamora, no podrá ...en vigencia inmediatamen...

...El nuevo tratado sustituirá a ...que mantienen los gobiernos ...Estados Unidos y Bolivia des... ...año en que no se con... ...delitos relacionados ...el tráfico de drogas, entonces ...vigencia.

...señaló que la propues... ...boliviana no consiste en un ...sino en la intro... ...del tema del narcotráfico ...derivaciones dentro del an...

...No se puede hablar de ins... ...de extradición que in... ...solamente un área delic... ...y agregó que la suscripción ...ratificación congresal ...involucrará a todos ...crímenes y delitos tipificados ...de las leyes bolivianas y estadou...

...Según el tratado vigente, los ...bolivianos hayan ...delitos penados por la ...de Estados Unidos y que ...en interés de ese país ...ser trasladados a su jus... ...F. lamentablemente, también los ...bolivianos estadounidenses ...cometen actos lesivos al inte... ...pueden ser reclama... ...por la justicia de nuestro pa...

...El convenio de extradición ...establecía que los gobier... ...de ambos países recuperen ...el juzgamiento de sus ...nacionales, previa autoriza... ...de las máximas autoridades ...del país donde fueron ...

Países americanos organizan red continental de Inteligencia antidroga

Catorce países americanos, entre ellos Bolivia, Estados Unidos, Perú y Colombia, acordaron dar los primeros pasos para la organización de una red continental de Inteligencia antinarcóticos, durante un encuentro de altos jefes policiales y militares realizado una semana atrás en México, informó ayer el comandante de la Fuerza Especial de Lucha Contra el Narcotráfico (FELCN), general Lucio Añez.

Añez, quien presidió la comisión técnica boliviana integrada también por el jefe de Inteligencia del Ejército, general Juan Vera Antezana, dijo que a proposición de Argentina, las naciones asistentes al encuentro diseñaron mecanismos concretos para el intercambio de informaciones de inteligencia sobre las actividades del narcotráfico en el continente.

"Este intercambio nos permitirá conocer de manera permanente y con exactitud cuáles son las rutas que siguen las bandas de traficantes desde los países de producción de droga hasta los grandes centros consumidores", explicó al señalar que la dinamicidad con que se desarrollan las actividades delictivas vinculadas al tráfico de drogas, requiere respuestas operativas contundentes.

El jefe antinarcóticos señaló que la red continental permitirá también el intercambio de listas de delincuentes, la prevención del contrabando de precursores químicos para la elaboración de narcóticos, e inclusive la investigación de cuentas bancarias sospechosas.

Confirmó por otra parte, que otra reunión de funcionarios expertos en la guerra antidroga, programada para los próximos días en la ciudad brasileña Foz de Iguazú, planificará la realización de operaciones represivas conjuntas en la frontera que divide a Bolivia de ese país.

"Esas operaciones también serán planificadas con las fuerzas especiales de Perú, Argentina y otros países", agregó el comandante de la FELCN al declinar brindar detalles sobre las fechas de los encuentros.

Informes de la FELCN señalan que Foz de Iguazú, situada en una región fronteriza común de Brasil, Argentina y Paraguay, es un importante centro de acopio de cocaína boliviana que llega allí por el Paraguay.

Admite la FELCN:

Amazonía boliviana convertida en el nuevo eje del narcotráfico

El comandante de la Fuerza Especial de Lucha Contra el Narcotráfico (FELCN), Gral. Lucio Añez, admitió ayer que la amazonía boliviana se ha convertido, en los últimos meses, en el nuevo centro vital del tráfico de drogas en el país, debido a las fuertes presiones que realizaron efectivos antinarcóticos en otras zonas denominadas "rojas".

"Los traficantes han comenzado un auténtico éxodo hacia el norte y este del país, debido a las constantes acciones represivas que realiza la fuerza especial en la región de El Chaparé, donde hasta ahora estuvieron concentrados con mayor densidad", dijo al señalar que un amplio espectro de poblaciones de los departamentos Beni, Santa Cruz y Pando, son el actual escenario principal del narcotráfico.

Desde su creación, la FELCN concentró sus operaciones en El Chapare, departamento de Cochabamba, y también en el Beni, zonas consideradas desde entonces "rojas".

Añez dijo también que el desplazamiento de los traficantes se orienta a las poblaciones fronterizas con Brasil, donde la fabricación de droga se facilita por la cercanía de las industrias químicas de precursores y ríos navegables, que son utilizados en el transporte de cocaína.

"Este nuevo eje nos obliga a cambiar la dirección de nuestras operaciones, pero también plantea la necesidad de reforzar la cantidad de medios y efectivos de la fuerza especial, porque los centros de la droga son cada vez más alejados y cuentan también con nuevos recursos", agregó.

Gobierno y campesinos lograron acuerdo

(ANF).- Con la elaboración de un documento que atiende la mayoría de las demandas presentadas por los campesinos, este sector y el gobierno lograron un virtual acuerdo que permitirá superar en forma inmediata el clima de tensión social creado por la amenaza de bloqueo de las principales carreteras del país.

De acuerdo a lo explicado por el subsecretario de Desarrollo Campesino, David Montecinos, en el campo del desarrollo alternativo, el documento desmiente que el gobierno estuviera considerando medidas diferentes a esa propuesta.

Sobre el mismo tema, se acuerda la conformación de una comisión para compatibilizar algunos aspectos de conflicto entre los decretos 22270 (de creación del plan integral de desarrollo y sustitución-PIDYS) y 22373 (que lo anula), asimismo se establece que CONADAL, pueda realizar la evaluación de proyectos y programas de desarrollo de acuerdo a los objetivos para los que fuera creado.

En lo referente al impuesto a la propiedad rural, el acuerdo preliminar suspende el cobro de dicho tributo a los pequeños propietarios y se acepta la necesidad de conformar una comisión que estudie los casos más conflictivos registrados en el período de su aplicación.

En cuanto a la sequía se establece la urgencia de agilizar los temas de atención inmediata a regiones más afectadas y se acepta la inclusión de regiones no tomadas en cuenta en el decreto de declaración de zonas de desastre.

Por otra parte se afirma la necesidad de coordinar la labor de ayuda inmediata entre las distintas instituciones campesinas y el Comité de Defensa del Campesino.

En lo que hace a la demanda de reprogramación de créditos, el documento redactado este martes establece la suspensión temporal de las medidas coactivas instruidas por el Banco Agrícola.

Asimismo se acuerda la conformación de una comisión que evalúe las zonas más afectadas por la sequía la cual establecerá sugerencias para el tratamiento de los créditos, tanto en lo que a condonación pudiera referirse como a la reprogramación de los adeudos.

Reformas: Seminario reservado

Concluyó anoche el seminario-taller de carácter reservado sobre las reformas políticas, evento en el que delegados de nuevos partidos expusieron sus propuestas sobre los cambios constitucionales y electorales que deberían introducirse para los próximos comicios. Jorge Lazarte, coordinador del evento, dijo que el informe sobre las conclusiones se difundirá en los próximos días por lo complejo del tema, pero adelantó que ante el grupo de expertos en temas constitucionales, los políticos precisaron más sus planteamientos y encontraron nuevos acuerdos sin llegar a una completa uniformidad sobre los diversos aspectos.

Continuarán trabajos en aeropuerto de Potosí

El ministro de Aeronáutica, Luis González, anunció que la segunda fase de los trabajos de ampliación del aeropuerto Pati Patí de Potosí, comenzará a fines de junio o principios de julio, para concluirla en esta gestión, sin costo alguno para el Estado.

Explicó que durante una reunión realizada la semana pasada en los Estados Unidos se analizaron detalles técnicos y aspectos especiales, principalmente relacionados con la llegada de especialistas del ejército norteamericano. En esa oportunidad se determinó ejecutar el proyecto de obras del aeropuerto "Capitán Rojas", hacer la rasante de cuatro grados y mejorar la pista de aterrizaje para que puedan operar aviones de alto tonelaje.

Los técnicos de esa misión de trabajo, refirió, pertenecen al ejército de los Estados Unidos y llegarán a fines de junio con todo su equipamiento, para comenzar las obras el mismo mes o principios de julio.

Explicó que, de acuerdo con el programa elaborado en esa reunión, las obras estarán concluidas en la presente gestión, incluso con el mejoramiento de las instalaciones del aeropuerto, que estará a cargo de AASANA.

Respondiendo a preguntas, el ministro Gonzales indicó que existe el apoyo del pueblo de Potosí para ejecutar las obras y que esas manifestaciones se expresaron en diversos actos; añadió que la brigada parlamentaria hizo aprobar en el Congreso el ingreso al país de ese contingente de tropas norteamericanas que están integradas por técnicos especializados en esa clase de trabajos.

Asueto por el Día del Periodista

(ANF).- Por la celebración del "Día del Periodista", el jueves 10, el Ministerio de Trabajo y Desarrollo Laboral dispondrá tolerancia en la jornada en favor de los periodistas de radio, televisión y medios impresos.

La determinación fue comunicada hoy por dirigentes de la Federación de Trabajadores de la Prensa, quienes efectuaron gestiones ante las autoridades respectivas.

Iván Canelas, Secretario Ejecutivo de los Trabajadores de la Prensa, indicó que el Ministerio de Trabajo emitirá una resolución ministerial mediante el cual declarará asueto general el 10 de mayo por el "Día del Periodista".

En consecuencia - dijo Canelas - se instruye a todos los sindicatos departamentales transmitir esta información a todos los comités sindicales a fin de que gozen del merecido descanso que les corresponde y participen en actos de conmemoración de la fecha.

Finalmente solicitó a los propietarios de medios de difusión cumplir con la determinación del Ministerio de Trabajo en favor de los periodistas, quienes prestan servicios en forma continua, incluso los días domingos y feriados.

Guía telefónica de La Paz

(ANF).- La ciudad de La Paz no tendrá la nueva guía telefónica de 1990 si no se resuelve el conflicto surgido entre COTEL y la empresa editora, "REDINAL".

Pese a que esta última empresa entregó los 100 primeros volúmenes de la nueva guía, el interventor de COTEL, José Soriano la rechazó alegando incumplimientos de las condiciones del contrato con "REDINAL".

Por su parte, el gerente de esta empresa, Fernando Neri demostró documentalmente que los reclamos de "COTEL" no tienen fundamento alguno ya que la nueva guía cumple con todas las condiciones convenidas.

Dicho empresario demostró que el formato, el tipo de letra, la calidad del papel, de la impresión y de las tapas de la nueva guía no podían ser objetadas pues se atienen a los términos contractuales.

Demostró con certificación de la Cámara Departamental de la Industria Gráfica que los materiales empleados y todas las demás características de la edición están conformes con las cláusulas del contrato.

Por otro lado, "REDINAL" alega que existe correspondencia entre esta empresa y "COTEL" confirmando las especificaciones del contrato, las cuales deben ser mantenidas en cumplimiento del Código de Comercio.

Por estas razones, NERI manifestó "no alcanzamos a comprender las razones que han motivado el rechazo de la edición 1990, puesto que no existe causa alguna para esa decisión", de parte de COTEL, y atribuye ese rechazo a "una mala información técnica, suministrada al interventor de la empresa telefónica.

Descontento de mineros

(ANF).- Existe descontento de los trabajadores mineros con los resultados de las negociaciones que vienen sosteniendo dirigentes de la Central Obrera Boliviana y ministros del gobierno, según declaró Edgar Ramírez, secretario general de la federación del ramo.

Dijo que el ministro de Trabajo, Oscar Zamora Medinaceli, demuestra empecinamiento en atender las demandas de los obreros movilizados en y hacia la ciudad de La Paz.

Explicó que la Federación de Mineros pidió al gobierno deje sin efecto las licitaciones y contratos de las colas y desmontes. "La incorporación de los yacimientos en licitación a la administración de la Corporación Minera de BOLIVIA (COMIBOL) es la única vía de rehabilitarla", acotó.

Esta solicitud fue desechada por los ministros de Estado, al considerar de inviable la rehabilitación total y efectiva de las empresas mineras de la COMIBOL.

Asimismo, los obreros de la minería privada demandaron del Poder Ejecutivo emita un decreto supremo mediante el cual fije un parámetro de incremento salarial para el sector. "En este tema tampoco fuimos atendidos. Los ministros de Estado insisten en las negociaciones salariales en forma directa", señaló Ramírez.

El dirigente minero anunció para el miércoles 9 una asamblea general en donde los trabajadores que sostienen una movilización en las principales calles de la ciudad de La Paz, mientras que en los campamentos continúa la huelga general, decidirán "los próximos rumbos a seguir".

Indicó que las negociaciones con el gobierno han sido poco menos que positivas y que los trabajadores "no están satisfechos y sin esperanzas alentadoras" de obtener la atención a sus demandas económicas, sociales y rehabilitación de la minería estatal.

Campesinos sobre erradicación de cocales

"Gobierno batió récord del hambre y la desocupación"

"El único record que ha batido el gobierno en las áreas rurales es el del hambre y la desocupación", afirmó ayer el secretario de conflictos de la Confederación de Campesinos de Bolivia (CSUTCB), Secundino Montevilla, al referirse a un informe oficial que destaca el "record" gubernamental de erradicación de cultivos de hoja de coca durante el mes de abril pasado.

El informe estatal, difundido por el presidente Jaime Paz Zamora en Washington, Estados Unidos, dice que 1.143 hectáreas de cocales fueron erradicadas voluntariamente por productores campesinos en ese mes, en lo que fue el máximo logro gubernamental desde la promulgación de la Ley Especial del Régimen de la Hoja de Coca y Sustancias Controladas, conocida comúnmente como "ley 1008".

La "ley 1008", puesta en vigencia hace un año, establecía que el gobierno boliviano debe eliminar 5.000 hectáreas del arbusto tradicional cada año, con un promedio de 420 hectáreas cada mes, que serían compensadas con 20 millones de dólares anuales por el gobierno de Estados Unidos.

"Solamente en el mes de abril se sustituyeron 1.143 hectáreas, mientras que en los cuatro primeros meses de 1990 se han sustituido 3.402 hectáreas, es decir, el 80 por ciento del objetivo de todo el año", señala el documento oficial al destacar que las previsiones de la "1008" podrían ser duplicadas este año.

El dirigente Montevilla reclamó que la inastiva erradicación de cocales no estuvo acompañada de programas de sustitución de cultivos ni desarrollo rural alternativo, por lo cual "lo único que el gobierno ha conseguido es aumentar las tasas de miseria y desocupación en el campo", señaló.

La embajada de Estados Unidos en Bolivia, consultada por una agencia internacional de noticias, expresó sin embargo su complacencia por los éxitos gubernamentales y dijo que "el hecho de que la erradicación voluntaria esté mostrando progreso, significa que la erradicación, la interdicción y el desarrollo alternativo son tres partes integrales de una poderosa estrategia contra el narcotráfico".

Montevilla también se opuso a ese criterio al señalar que la ausencia de un desarrollo alternativo para los campesinos, hace que la erradicación de cocales no beneficie al país, sino sólo a Estados Unidos.

"Lo que en realidad se está haciendo, es descargar el peso del narcotráfico en las espaldas de los productores de coca, sin que Bolivia reciba una compensación por ello", precisó.

Según estimaciones oficiales, en Bolivia existen por lo menos 40.000 hectáreas cultivadas del arbusto, de las cuales 350.000 campesinos dependen directamente.

FF.AA. descartan militarizac en la lucha antidroga

(ANF).- El comandante en jefe de las FF.AA. de la Nación, Jorge Morales Rojas y el máximo jefe de las fuerzas regulares de lucha contra el narcotráfico, Lucio Añez Rivero, descartaron definitivamente un virtual involucramiento de sectores militares norteamericanos para la guerra contra esas bandas delincuenciales en Bolivia y la "militarización" del problema del narcotráfico.

En el primer caso, revelaron periodistas irlgoslos en Nueva York, aseguran que el gobierno de Estados Unidos, quiere trasladar el número de sus agentes militares contra el narcotráfico en Bolivia. El tema de la posible "militarización" de la guerra contra el narcotráfico ha sido motivo de crónicas divulgadas desde diversas fuentes institucionales del país, además de informaciones internacionales.

El general Jorge Morales Rojas, comandante en jefe de las FF.AA. expresó categóricamente que no existe ninguna necesidad de [illegible] los grupos de [illegible] EE.UU. para la [illegible] internacional [illegible] la lucha [illegible] nacionales [illegible] funciones.

"Tengo la gran [illegible] efectivos de la [illegible] radios [illegible] poder [illegible] afirmó el alto [illegible] reclamos a la [illegible] des.

Reformas constitucionales

Acuerdo Patriótico reitera propuesta de elección por simple mayoría

(ANF).- Los partidos del "Acuerdo Patriótico" presentaron el martes, a la Cámara Alta, su plan de reformas constitucionales, propuesto la elección del presidente y vicepresidente de la República por simple mayoría de votos y la renovación parcial de los diputados en un tercio, cada dos años y medio.

Tras una prolongada reunión del consejo político, los partidos del cogobierno MIR, ADN, PDC presentaron su plan reformista para dar inicio a partir de este martes al debate parlamentario en la Cámara de Senadores sobre las mudendas a la Constitución Política del Estado (CPE).

Entre las propuestas más novedosas, destaca la derogatoria del artículo 90 de la CPE que postula la elección del presidente de la República por mayoría absoluta de sufragios (cincuenta más uno de los votos) o a la instancia congresal. En su lugar propone que "el presidente de la República será elegido por sufragio directo, por simple mayoría de votos válidos emitidos en la elección general".

Asimismo, propone la ampliación del periodo presidencial a cinco años improrrogables, la elección del diputado por el mismo sistema de votos, con representación proporcional de las mayorías". Esto último implica, según comentaron dirigentes políticos de oposición, que el candidato que salga elegido presidente también contará con mayoría parlamentaria, así sea su caudal electoral menor al que obtengan en conjunto el resto de las fuerzas políticas.

El "acuerdo Patriótico" propone también que la elección de los diputados sea en base a la densidad demográfica, con un periodo de cinco años de mandato", renovándose en un tercio cada 30 meses, en el primero saldrán por sorteo".

En concordancia con el resto de las fuerzas políticas postulan bajar la edad para el voto a partir de los 18 años. Pero además proponen artículos ampliatorios a la Constitución respecto de la descentralización político-administrativa. Al respecto el documento dice:

"La descentralización político-administrativa, constituye un proceso gradual y dinámico orientado a la integración nacional y al desarrollo del país, mediante la participación organizada de los ciudadanos en la toma de decisiones administrativas departamentales".

En la paz del Señor y confortado con los auxilios de la Santa Iglesia Católica, ha dejado de existir el que en vida fue:

† Sr. VICTOR SIERRA MERIDA (Q. E. P. D.)

La familia tiene el profundo sentimiento de comunicar esta sensible pérdida y invitan a sus amistades, parientes e instituciones a las que pertenecía; se dignen asistir a la misa de cuerpo presente a Hs. 15.00 en el templo de María Auxiliadora (El Prado) y al traslado de los restos mortales del extinto al Cementerio General el día de hoy, miércoles 9 de los corrientes a Hs. 16.00.
El cortejo fúnebre partirá de su domicilio de la calle 10 Nº 527 (Obrajes).
Será favor que comprometerá la eterna gratitud de la familia doliente.
Servicios de FUNERARIA ALIAGA, c. Figueroa 775 Tel. 325675.

En la paz del Señor y confortado con los auxilios de la Santa Religión Católica, ha dejado de existir el que en vida fue ejemplar padre, cariñoso abuelito y bisabuelo:

† Don NORBERTO MARTINEZ BEJARANO (Q.E.P.D.)

Los hijos Crl. DESP Luis René, Dres. José Walter, Waldo Norberto, Sr. Víctor, Sras. Emma y Ayda; los hijos políticos, Sr. Benedicto Pérez Alcalá, Jorge, Sras. Hilda Victoria Antezana, Doris Antezana, Ana María Pérez y Nady A. nietos, bisnietos y demás familiares, invitan a sus amistades, parientes y a los Sres. JJ y OO. de la Policía Nacional, residentes chicheños y demás piadosos; se dignen asistir a la misa de cuerpo presente a Hs. 15.00 y al traslado de los restos mortales del extinto al Cementerio Jardín el día de hoy, miércoles 9 de los corrientes a Hs. 16.00.
El cortejo fúnebre partirá de la calle 31 Nº 7 de Achumani.
Será favor que comprometerá la eterna gratitud de la familia doliente.
Servicios de FUNERARIA ALIAGA, c. Figueroa 775 Tel. 325675.

LAS FAMILIAS HOCHMANN - KELLENBERGER y KELLENBERGER - ZAMBRANA, SE ADHIEREN AL DOLOR QUE EMBARGA A LA FAMILIA DE SU AMIGO QUERIDO:

† Don VICTOR SIERRA MERIDA (Q. E. P. D.)

La Paz, mayo de 1990

EL PRESIDENTE, DIRECTORIO, GERENTE GENERAL, GERENTE DIVISION Y PERSONAL DEL BANCO AGRICOLA DE BOLIVIA, EXPRESAN SU MAS SENTIDA CONDOLENCIA POR EL FALLECIMIENTO DEL SR.

† FEDERICO ZEBALLOS BARROZO (Q.E.P.D.)

ACAECIDO EN LA CIUDAD DE SANTA CRUZ, PADRE DEL SUBSECRETARIO DEL MINISTERIO DE ASUNTOS CAMPESINOS AGROPECUARIOS SR. HERNAN ZEBALLOS.

La Paz, 9 de mayo de 1990

El Directorio del Colegio de Arquitectos de La Paz, se adhiere al sentimiento que embarga a la familia Alarcón-Fabri, por el sensible fallecimiento de la que en vida fue:

† Sra. INES FABRI DE ALARCON (Q.E.P.D.)

Esposa del Arq. René Alarcón Loza, distinguido miembro de nuestra institución.

La Paz, mayo de 1990

MANUFACTURA BOLIVIANA S.A.

Tiene el sentimiento de comunicar el sensible fallecimiento de la que en vida fue:

† Sra. MATILDE OSPINA DE ALZATE (Q.E.P.D.)

Madre de nuestro Gerente General Sr. ENRIQUE ALZATE OSPINA, acaecido el día 8 del presente en la ciudad de Medellín, Colombia.

Cochabamba, 8 de mayo de 1990

La Asociación de Espiritualidad Lasaliana de La Paz tiene el sentimiento de comunicar el sensible fallecimiento de su socio fundador:

† Sr. VICTOR SIERRA MERIDA (Q. D. D. G.)

E invita a sus socios y a todas las personas vinculadas con las actividades de educación y cultura en la obra iniciada por su fundador San Juan Bautista de La Salle, a la misa de cuerpo presente y a la traslación de sus restos mortales el día de hoy miércoles a horas 15:00. El cortejo fúnebre partirá de la calle 10 número 527 de Obrajes.

La Paz, 9 de mayo de 1990

Colegio "San Ignacio"

"SER PARA LOS DEM

La Dirección del Colegio "San Ignacio" y la comunidad educativa Cooperativa Següencoma Ltda., se adhieren al dolor que embarga a la familia de la que en vida fue:

† Sra. NANCY ZAIDA ARZE DEL CASTILLO (Q.E.P.D.)

Madre de nuestro alumno Francisco Javier Burgos Arze del 3º Intermedio.

La Paz, 8 de mayo de 1990

El Directorio, la Dirección y el personal de Editora PRESENCIA S.R.L. ruegan elevar una oración a Dios, Nuestro Señor, por el descanso de la que en vida fue:

† Doña INES FABBRI DE ALARCON (Q.D.D.G.)

Hermana del Lic. Miguel A. Fabbri Cohn, ex-miembro del Directorio de PRESENCIA e invitan a asistir a la misa que en su memoria se oficiará el día de hoy miércoles 9 a horas 12 m. en el Templo de San Pedro.

La Paz, mayo de 1990

Calderón juró como nuevo presidente de Costa Rica

SAN JOSE, 8 (EFE).- El abogado Rafael Angel Calderón Fournier, de 41 años, juró hoy como nuevo presidente de Costa Rica, por un período de cuatro años, en una ceremonia pública a la que asistieron siete jefes de Estado latinoamericanos, delegaciones de 72 países y organismos internacionales y unos 25.000 costarricenses.

El socialcristiano Calderón recibió la banda presidencial de manos del presidente del Parlamento, Juan José Trejos, a las 12:00 horas (18:00 GMT), quien pocos minutos antes la recogió del Premio Nobel de la Paz 1987, Oscar Arias Sánchez, socialdemócrata, que hoy concluyó su mandato.

En la fotografía, el nuevo presidente de Costa Rica, Rafael Calderón recibe el tradicional abrazo del presidente saliente Oscar Arias, después de su juramento.

En pocas líneas

Amazonia brasileña

BRASILIA.- El secretario del partido socialdemócrata José Lutzenberger dijo hoy que el nuevo gobierno brasileño no permitirá [illegible] "en nombre" sino que buscará su participación "de una forma personal, humana y comprensiva". Por la otra, "la [illegible] no quiere [illegible] en nombre". Dijo el responsable ecologo de [illegible] el [illegible] de los pueblos deberá que [illegible] el [illegible] 19 de mayo. No podremos [illegible] el desarrollo y el crecimiento, pero si podremos [illegible] como [illegible] del planeta. (EFE, DPF)

Devaluación en Nicaragua

NICARAGUA.- Desde hoy [illegible] el cambio [illegible] en un 10 por ciento, [illegible] el dólar estadounidense en el mercado oficial [illegible] en el mercado [illegible] Cordobas. La tasa oficial del dólar pasa a 100.000 córdobas por [illegible] desde 90.000, y la cotización en el mercado paralelo aumenta. Difícilmente para la mayoría de los trabajadores, se eleva en 5.000 córdobas. Nueva [illegible] (EFE)

Cumbre centroamericana

Los seis presidentes de América Central se reunieron en junio en Antigua, Guatemala, anunciaron hoy [illegible] el mandatario salvadoreño Alfredo Cristiani. La fecha del encuentro, el que los tenaz [illegible] entre ellos [illegible] es el 15 de junio. (EFE)

Testigos de matanza

SAN SALVADOR.- Un informal [illegible] hoy a declarar como testigos a dos cadetes de la Escuela Militar que [illegible] en la [illegible] de los [illegible] por [illegible] militares salvadoreños. El [illegible] de la [illegible] Fernando Zamora, indicaron que [illegible] a los [illegible] José Alfredo Aguilar Alvarado y Erick Ortenzio Gonzalez Morales, [illegible] el [illegible] en [illegible] de guerrilla [illegible] a unos diez cadetes en la [illegible] militar cuando se [illegible] el asesinato el 16 de noviembre. (AP)

Baja índice de inflación

BUENOS AIRES.- El índice de [illegible] en Argentina aumentó en abril alrededor del 14 por ciento, [illegible] un 95,5 por ciento en marzo, según [illegible] del gobierno, en un aparente [illegible] de la [illegible] hiperinflacionaria en la historia del país. La baja del índice de inflación se produjo [illegible] de dólares y [illegible] en marcha por el gobierno, que reduce la circulación de australes y retiene la emisión de dinero para financiar los gastos estatales. (REUTER)

ALADI y la CEE

El secretario general de la Asociación Latinoamericana de Integración (ALADI), el colombiano Jorge Luis Ordóñez, afirmó hoy en Montevideo que el organismo "impulsará un acuerdo global de cooperación con la Comunidad Europea (CEE)". La ALADI, que tiene su sede permanente en la capital de Uruguay, está integrada por Argentina, Bolivia, Brasil, Colombia, Chile, Ecuador, México, Paraguay, Perú, Uruguay y Venezuela, además de otros países, como España, Italia y Portugal, miembros observadores. (EFE)

Inflación Uruguay

La inflación en URUGUAY fue de un 7,51 por ciento en abril, elevando el total acumulado para los primeros cuatro meses de 1990 a un 30,04 por ciento y a 68,69 por ciento en los últimos 12 meses, dijo hoy un informe de la Dirección de Estadísticas. (REUTER)

Relaciones cubano-soviéticas

El embajador de la URSS en Cuba, Yuri Petrov, consideró que la más importante en las relaciones entre ambos países no es lo que se ha logrado, sino "lo que podremos lograr, las grandes potencialidades y posibilidades que se están abriendo actualmente". Petrov evaluó de forma positiva el desarrollo de las relaciones diplomáticas y comerciales cubano-soviéticas, que han mantenido varios años, en unas declaraciones a "Granma", órgano de prensa del Partido Comunista de Cuba (PCC). (EFE)

Latinoamérica

Cuando el Palacio de Nariño

Narcotraficantes planeaban asesinar a Virgilio Barco

JAVIER BARRA
BOGOTA, 8 (AP).- El gobierno colombiano [illegible] informes de que el Cartel de Medellín ya [illegible] asesinatos, pero [illegible] no [illegible] a [illegible] de los narcotraficantes para asesinar al presidente Virgilio Barco, [illegible] de Nariño (sede del gobierno presidencial).

[illegible] ningún [illegible] [illegible] prefirieron [illegible] [illegible] Miguel [illegible] Padilla, [illegible] de la Policía Nacional en una [illegible] sospeche al ser [illegible] el plan que desbarató [illegible] Unidos (FBI).

[illegible] ayer en Miami el [illegible] agentes del [illegible] de Medellín que [illegible] Barco para ser utilizados [illegible] terroristas en [illegible]

[illegible] hoy [illegible] [illegible] que pueden ser [illegible] hombre: para de [illegible] y helicópteros que vuelan [illegible]

[illegible] [illegible] [illegible] de los dos presuntos [illegible] arrestado en Miami [illegible] de haber participado en la matanza de 13 periodistas en 1989, pero aparentemente fue enviado de carga.

Se trata de Alfredo Antonio Blanco, [illegible] de 47 años, quien fue arrestado en Barranquilla el 3 de agosto de 1989 junto con otras siete personas bajo la acusación de haber participado en asesinatos de hombres bajo diversos títulos (ley 0 y guerrilla) en la matanza de los 13 periodistas.

Con Barrera Tovar fue arrestado en Miami Luis Fernando Arcilla, de 28 años, de quien no se tienen antecedentes conocidos en Colombia.

El diario el Tiempo dice hoy que el gobierno colombiano tenía conocimiento desde el mes de febrero pasado de un plan de narcotraficantes para utilizar cohetes en atentados contra el palacio presidencial, la torre de control del aeropuerto El Dorado y el auto del presidente Barco.

Según un documento confidencial de la policía secreta publicado por el diario, 10 cohetes que fueron decomisados en Bogotá a principios de febrero iban a ser utilizados en un atentado contra los presidentes George Bush de los Estados Unidos, Virgilio Barco de Colombia, Alan García del Perú y José María Paz Zamora, en la reunión que mantuvieron en Cartagena el 15 de febrero para enlazar un plan global anti drogas.

La conferencia se cumplió, contrariando de las recomendaciones de los servicios de seguridad del presidente Bush, en medio de severas medidas de protección debido a los planes terroristas que estaban preparando los líderes del narcotráfico colombiano.

Uno de los principales cabecillas de los grupos armados al servicio del Cartel de Medellín, Gonzalo Gonzalo León y John Jairo Arias Tascón, alias "Popeye", mostraron interés de llevar los medios a Barranquilla para ejecutar el atentado, pero El plan frustrado al ser descubierto en Bogotá, según el documento publicado por el diario.

Arias Tascón fue capturado el mes pasado por el "secuestro" por la policía secreta de haber participado en los asesinatos de los candidatos presidenciales Luis Carlos Galán Sarmiento, de la izquierda y Carlos Pizarro, del Movimiento 19 de Abril (M-19, una guerrilla que se transformó en partido político legal) y del periodista Jorge Enrique Pulido. Todos estos crímenes han sido atribuidos por la policía colombiana al Cartel de Medellín.

Según el tiempo el arresto de los dos presuntos agentes del Cartel de Medellín en Miami cuando intentaban comprar cohetes antiaéreos tiene estrecha relación con los intentos de los narcotraficantes de ejecutar graves atentados criminales, incluyendo el asesinato del presidente Barco, utilizando cohetes contra su propio avión.

[illegible] miembros de las Fuerzas de las Naciones Unidas destruyen un [illegible] en la primera etapa del desarme a los [illegible] en la localidad del El Almendro, al sureste de Managua [illegible] Telefoto, Reuter).

"Contras" comenzaron desarme en Nicaragua

EL ALMENDRO, NICARAGUA, 8 (REUTER).- Los Contras dieron hoy el primer paso concreto hacia su desmovilización, cuando 80 rebeldes entregaron sus armas a tropas de las Naciones Unidas tras combatir ocho años para derrocar a los sandinistas en una guerra que dejó más de 30.000 muertos.

"Estoy preparado para aceptar el reto de la paz", dijo Armando Orozco, el primero de los [illegible] que entregó su fusil a los cascos azules de la ONU en este pueblo [illegible] del sudeste de Nicaragua.

En la ceremonia, el principal jefe militar contra, Israel Galeano, conocido como comandante Franklin, advirtió que los rebeldes cuentan con la "fuerza suficiente" para protegerse ante una eventual venganza de los sandinistas.

Orozco, agricultor antes de sumarse a los Contras, dijo refiriéndose a la nueva presidenta de su país, Violeta Chamorro, que "ahora existe un gobierno legal en Nicaragua y debo atender a mis cuatro hijos".

Tras recibir el primer fusil contra, los efectivos de la ONU procedieron inmediatamente a desactivar el mecanismo de disparo. Una bala alojada en la cámara del fusil se disparó mientras el arma era destruida, pero no se registraron lesionados.

Luego de entregar sus armas, Orozco y los otros 79 rebeldes fueron entrevistados por funcionarios de la Organización de Estados Americanos y representantes del cardenal de Nicaragua, Miguel Obando y Bravo.

Los rebeldes prometieron más tarde a entregar sus fusiles de combate de fabricación estadounidense y recibieron ropa civil y bolsas de genos. La OEA proporcionará a los contras alimentos y alrededor [illegible] durante su reincorporación a la vida civil.

Los Contras acordaron iniciar el martes su desarme, luego de que Chamorro se comprometió la semana pasada a garantizar la seguridad física y económica de los rebeldes una vez entregadas las armas.

Un funcionario de la OEA [illegible] durante la ceremonia que 13.000 contras se encuentran ahora en las cinco zonas de seguridad establecidas en Nicaragua bajo supervisión de organismos internacionales y que otros 3.000 se dirigen a dichos campos.

La desmovilización total de los contras debe finalizar el 10 de junio, según los acuerdos firmados, aunque dirigentes rebeldes han destacado que la decisión es voluntaria.

La desmovilización debió haberse iniciado el 25 de abril, día de la toma de posesión de Chamorro, pero los rebeldes retrasaron el proceso alegando que necesitaban garantías de que el aparato militar sandinista sería gradualmente desmantelado y de que recibirían ayuda económica.

No pudimos poner fin a la inseguridad, pero hemos logrado la primera fase: un gobierno legítimo", indicó Galeano a unos 600 de sus subordinados que se reunieron en la ceremonia.

Estados Unidos

Desmantelan red de narcotraficantes

NUEVA YORK, 8 (AP).- Una [illegible] narcotraficantes colombiana [illegible] Nueva York que lograba beneficios superiores a los 20 millones de dólares mensuales, fue desmantelada hoy, al ser arrestadas 13 personas y confiscadas una granja fortificada en la [illegible] de Long Island, informaron las autoridades.

[illegible] Prada, encargado de la distribución conocida como "la oficina", y otros 12 sospechosos se encuentran prófugos.

[illegible] Bonavolonta, encargado de la división de actividades [illegible] de la oficina del FBI [illegible] Nueva York. Pero otros dos [illegible] de la organización fueron [illegible], dijo.

"No creo que afecte la red completa de abastecimientos (de cocaína)", dijo Bonavolonta "pero al menos eliminará una gran fuente de distribución en el área de Nueva York".

"Los distribuidores al por menor deberán ahora buscar nuevos líderes a fin de conectarse con la fuente colombiana de abastecimientos", dijo.

Los arrestos, anunciados en una conferencia de prensa convocada por el FBI en Nueva York, pone fin a una investigación de dos años y medio de duración realizada por el FBI, la policía de la ciudad de Nueva York, la policía estatal, y el servicio de inmigración y naturalización.

Veintiocho personas fueron acusadas hoy en una corte federal en Manhattan de conspiración para distribuir cocaína entre mayo de 1988 y mayo de 1990, dijo Bonavolonta. Allanamientos en Long Island y Queens permitieron arrestar a 15 personas, agregó.

Entre los arrestados figuran Luis Fernando Gil Gallego, de Manorville, y Julio César Alvarez, de Huntington Station, ambas localidades en Long Island. Gil Gallego y Alvarez ayudaron a Prada a dirigir a la red, dijo Bonavolonta.

Según documentos presentados en los tribunales, "la oficina" recibió y distribuyó más de 6.400 kilogramos de cocaína durante un período de cinco meses a partir de mayo de 1988. Bonavolonta dijo que ignoraba a cuanto había ascendido el monto total en el período de dos años. Pero indicó que la red de narcotraficantes obtuvo ganancias de entre 20 millones y 25 millones de dólares mensuales.

Durante los allanamientos, la policía confiscó propiedades calculadas entre 11 y 13 millones de dólares, incluyendo la mansión de Prada, de 12 hectáreas, situada en Locust Valley, Long Island, y una granja de 28 hectáreas en Manorville, Long Island, donde eran almacenados los embarques de cocaína de la organización, dijo Bonavolonta.

UNA OPORTUNIDAD
Está esperando por Ud. en la página 2 de la segunda sección de PRESENCIA
Encuéntrela.

YPFB

INVITACION PUBLICA

YACIMIENTOS PETROLIFEROS FISCALES BOLIVIANOS, Gerencia Industrial, invita a firmas legalmente establecidas y registradas en la Dirección General de Hidrocarburos, conforme a Resolución R-DGH-04-89 a presentar propuestas para las siguientes invitaciones:

INV. PUB.	Nº PEDIDO	MATERIAL
10/90	GID-3806-90	INHIBIDOR DE INCRUSTACIÓN PARA SISTEMAS VAPOR
10/90	GID-3807-90	INHIBIDOR DE INCRUSTACIÓN PARA SISTEMAS VAPOR
10/90	GID-4718-90	RPTOS. SELLOS MECANICOS BORG WARNER
10/90	GID-4724-90	RPTOS. SELLOS MECANICOS BORG WARNER
10/90	GID-4900-90	EQUIPOS Y SONDAS MAGNAFLUX

Las propuestas deben ser presentadas en las oficinas de Asesoría Legal hasta horas 15:30 del día 31-05-90.

Los Pedidos de Cotización pueden ser recogidos en las oficinas indicadas Avenida Salamanca Nº 0722 (Cochabamba), a partir del día 8 de mayo de 1990, previo pago de Bs. 20.oo por unidad, en el horario de 14:30 a 16:00.

Cochabamba, mayo 8 de 1990

RELACIONES PUBLICAS Y.P.F.B.

YPFB

INVITACION PUBLICA

YACIMIENTOS PETROLIFEROS FISCALES BOLIVIANOS, Gerencia Industrial, invita a firmas legalmente establecidas y registradas en la Dirección General de Hidrocarburos, conforme a Resolución R-DGH-04-89 a presentar propuestas para la siguiente invitación:

INV. PUB.	Nº PEDIDO	MATERIAL
359/90	GID-3808-90	ADITIVO DEPRESOR DE PUNTO DE ESCURRIMIENTO
366/90	GID-4753-90	VALVULAS ESCLUSA A BRIDAS

Las propuestas deben ser presentadas en las oficinas de Asesoría Legal hasta horas 15:30 del día 17 de mayo de 1990.

El Pedido de Cotización puede ser recogido en las oficinas indicadas Avenida Salamanca Nº 0722 (Cochabamba), a partir del día 8 de mayo de 1990, previo pago de Bs. 20.oo por unidad, en el horario de 14:30 a 16:00.

Cochabamba, mayo 8 de 1990

RELACIONES PUBLICAS Y.P.F.B.

AGRADECIMIENTO

Fresia Lema viuda de Reese agradece profundamente a la meritoria periodista Sra. Aurora Vda. de Delgadillo y sus colaboradoras en especial a la Sra. Inés Vda. de Cataldi por la cooperación recibida, en la gestión que le cupo realizar ante las autoridades correspondientes para obtener la pensión que le incumbe como viuda de un ex-combatiente.

Quiere poner también de relieve que la distinguida dama realizó este trabajo poniendo todo su empeño y lo consiguió con la máxima celeridad, llevada por el único propósito de servir a las viudas de ex-combatientes, de las cuales es presidenta y así abreviarles los difíciles y largos trámites que sin su ayuda se verían obligadas a realizar, para ella mi agradecimiento eterno y el de todas aquellas por cuya valiosa cooperación, les permite hoy, llevar una vejez digna.

Sirva también esta oportunidad para poner en conocimiento de la opinión pública que la labor realizada por ella y sus colaboradoras en la distribución de víveres es digna de todo encomio, ya que es llevada a cabo en la forma más desinteresada llegando hasta los hogares más humildes de Tupiza y Villazón los alimentos necesarios y con ellos el aliciente para su subsistencia labor que no siempre es bien comprendida, pese al enorme sacrificio que representa y al cariño y desprendimiento de quienes lo realizan.

Que esta hermosa lección de amor al prójimo nos sirva de ejemplo para coadyuvar en la lucha de quienes nos necesitan.

Después de 130 años

México y la Santa Sede intercambian representantes

CIUDAD DEL VATICANO, 8 (REUTER).- El Vaticano anunció hoy que el Papa Juan Pablo II designó un enviado especial para México tras un acuerdo entre ambos estados para intercambiar representantes luego de 130 años de inexistencia de vínculos diplomáticos.

Monseñor Girolamo Prigione, actual delegado apostólico en la capital mexicana, fue designado enviado especial permanente ante el gobierno de México el 24 de abril, dijo.

La Santa Sede anunció la designación en momentos en que el pontífice realiza una gira de nueve días por México, país con un 90 por ciento de población católica pero donde la Iglesia está inhabilitada de poseer bienes raíces y los sacerdotes no pueden votar.

México suspendió sus vínculos diplomáticos con la Santa Sede tras su respaldo a una invasión de fuerzas europeas en 1861.

En febrero el Vaticano y México acordaron intercambiar delegados oficiales en lo que es considerado como un primer paso para el restablecimiento de vínculos diplomáticos plenos.

El Papa niega que la Iglesia frene desarrollo científico y cultural

AGUASCALIENTES, MEXICO, 8 (REUTER).- El papa Juan Pablo II rechazó hoy aquí que la iglesia sea un freno para la ciencia y la cultura y demandó que la fe católica sea incorporada a la educación.

Al iniciar su tercera jornada de visita a México, el Pontífice manifestó la esperanza de que "llegue definitivamente a su ocaso el prejuicio de que la Iglesia es un factor de freno cultural y científico".

Los hechos "vienen a desmentir tales acusaciones", agregó ante miles de personas congregadas en el aeropuerto de la mediterránea ciudad de Aguascalientes. "Basta recordar la secular labor educativa" de las instituciones religiosas y eclesiásticas.

"Abrid a Cristo el mundo de la enseñanza", demandó dirigiéndose a los maestros especialmente convocados por su sindicato para que recibieran a Juan Pablo II.

En un mensaje contrario a la legislación laica y anticlerical de México, el Papa convocó a demostrar "de modo firme y paciente" la importancia de que la fe católica es incorporar la enseñanza.

Juan Pablo II reconoció que está cambiando la conflictiva relación con México, país que no mantiene lazos diplomáticos con el Vaticano desde las cruentas persecuciones religiosas de las décadas de 1920 y 1930.

"Una nueva perspectiva de contactos entre la iglesia y la comunidad política de este país se está configurando en nuestros días", afirmó el Papa, quien el domingo culminará una visita de una semana a México.

"En esta nueva fase de mejor entendimiento y de diálogo, la iglesia quiere ofrecer su propia aportación sin salir del marco de sus fines y competencias específicas", añadió aparentemente refiriéndose al tema educativo.

El acercamiento entre México - donde la iglesia está tajantemente separada del Estado pese a que más del 90 por ciento de la población dice profesar el catolicismo - y el Vaticano se aceleró desde que el presidente Carlos Salinas asumió su cargo en diciembre de 1988.

Recientemente, Salinas nombró un representante personal ante la Santa Sede, gesto que fue respondido con la decisión anunciada el martes por el Vaticano de designar como enviado especial ante México a Gerónimo Prigione, actual delegado apostólico en este país.

El Papa tiene previsto ofrecer el martes, en la cercana población de San Juan de los Lagos, un mensaje a la juventud, en el que se espera aborde los temas del sexo extramatrimonial, las drogas y el aborto.

Severa advertencia papal contra drogas y violencia

Seguridad
Un agente de seguridad agarra a una monja que besa la mano del Papa Juan Pablo II durante una misa en Chalco, cerca de la Ciudad de México (Chalco, México, Telefoto, Reuter).-

SAN JUAN DE LOS LAGOS, MEXICO, 8 (REUTER).- El papa Juan Pablo II advirtió severamente hoy aquí sobre los peligros que enciernen las drogas, el hedonismo y la violencia, en un mensaje ante cientos de miles de jóvenes mexicanos que lo escucharon.

"Os dejaréis engañar por estos poderes que pretenden convertiros en títeres e instrumentos fácilmente manipulables al servicio de una cultura insaciable y sin horizontes", preguntó el Papa a los jóvenes, recibiendo un estruendoso "no".

En una mezcla de dolor ante la realidad y de esperanza ante el futuro, la homilía pronunciada por el Papa en su segunda misa campal desde que arribó el domingo a México fue seguida por momentos con contrición y otras veces con eufórico entusiasmo.

El Pontífice obtuvo igal contestación al preguntar a los jóvenes si querían "en la tentación de alienar el precioso don de vuestra vida con el poder de la droga destructora y asesina, la fuerza regadora del hedonismo o la propensión irracional de la violencia".

Desde el lunes este valle del centro de México comenzó a poblarse de coloridas tiendas de campaña y numerosos grupos de muchachos y muchachas que, entonando canciones rock y folclóricas, aguardaron impacientes el mensaje de Juan Pablo II a la juventud.

El Papa dijo a los jóvenes que la preparación de su encuentro les había permitido descubrir que el pueblo mexicano afronta innumerables problemas.

"El hambre y la desnutrición, el analfabetismo el desempleo, la desintegración familiar, la injusticia social, la corrupción política y económica", fueron algunos de los males enumerados por el Papa.

También mencionó los "salarios insuficientes, concentración de la riqueza en manos de pocos, inflación y crisis económica, el poder del narcotráfico como "ataques a los valores sagrados de la vida, la familia y la libertad".

El aire volvió a estremecerse con otro sonoro "no" cuando el Papa preguntó a los jóvenes si podían permanecer indiferentes "ante este panorama de dolor y sufrimiento".

"En esta hora decisiva de la historia, vosotros... estáis llamados a ser protagonistas de la nueva evangelización, para construir en Cristo una sociedad justa, libre y reconciliada", les exhortó Juan Pablo II.

También se refirió a los "coetáneos vuestros [que] viven en este mundo como heridos por la desesperanza" y convocó a ayudarlos a salir de esa "cárcel".

El Papa habló a los jóvenes en un inmenso anfiteatro natural, donde se instaló un estrado de casi cinco metros de altura.

Alegres grupos juveniles habían comenzado a llegar desde el lunes a San Juan de los Lagos, en el centro de México y a unos 800 kilómetros al norte de la capital, en cientos de autobuses y camiones especialmente fletados.

La homilía del Papa, de acuerdo a la temática abordada, fue frecuentemente interrumpida por ovaciones y aplausos o seguida con pensativa atención.

En mensajes previos el domingo y lunes Juan Pablo II se refirió a la nueva evangelización de América Latina, el problema de las sectas y la situación de millones de personas que viven en extrema pobreza en la región.

Antes de arribar a San Juan de los Lagos, el Pontífice rechazó durante una breve escala en Aguascalientes, a unos 100 kilómetros de distancia, que la Iglesia fuera un freno para la ciencia y la cultura.

Expresó su esperanza de que "llegue definitivamente a su ocaso el prejuicio de que la Iglesia es un factor de freno cultural y científico".

También reclamó ante un grupo de maestros que lo escuchaban en Aguascalientes que se abra "a Cristo el mundo de la enseñanza".

La demanda constituyó un mensaje contrario a la legislación anticlerical de México, país que no mantiene lazos diplomáticos con el Vaticano y donde la enseñanza es laica.

Pero Juan Pablo II dijo que se está configurando una "nueva perspectiva de contactos entre la iglesia y la comunidad política de este país".

"En esta nueva fase de mejor entendimiento y de diálogo, la iglesia quiere ofrecer su propia aportación sin salir del marco de sus fines y competencias específicas", agregó en aparente referencia al tema educativo.

El presidente mexicano Carlos Salinas designó recientemente un representante personal en el Vaticano, que el martes anunció que el Papa también había nombrado un enviado especial en México.

En pocas líneas

CEE podría dar más ay

BRUSELAS.- El mercado común ... su ayuda a América Latina ... cinco años según un plan ... comisión ejecutiva de la Comisión ... Matutes, comisionado ... regiones, dijo que, según el ... comunidad ascenderá a 3.500 ... en el período que abarca de 1991 ... representa más del doble de los ... quinquenio anterior. La ... debe ser adoptada por ... comunidad europea y por el ... países de que pueda entrar en vigor ...

Los niños de la droga

NUEVA YORK.- Las drogas ... son los padres de la ... formada por hijos de madres ... licas, que sólo en la ciudad de ... a más de 10.000 niños ... las autoridades locales. ... que nacen con problemas de ... o simplemente se encuentran ... se está construyendo en una ... para las autoridades que ... ral, ven como se dispara ... destinado a la salud infantil (EFE).

Manual para periodistas

BRUSELAS.- La Federación ... Periodistas (FIJ) publicó ... páginas y titulado: "Peligro: ... jo. Un manual de seguridad ... sas". "No desmuestres interés ... militares. Nunca dibujes ... militares o apuntes ... morizo los detalles ... prácticos. Publicado en ... que pronto será traducido ... forma parte de la campaña ... llamar la atención sobre el ... crisis de la seguridad de los periodistas.

Cuotas FMI

WASHINGTON.- La decisión de ... 50 por ciento los recursos del Fondo ... ternacional (FMI) para ... las finanzas mundiales, ... mente, supone la victoria de la ... Unidos. El "acuerdo de compromiso ... cripción del presidente del Comité ... temas del FMI y ministro canadiense ... Michael Wilson, posibilitará el ... de la institución en 60.000 ... (EFE).

Homenaje a víctimas

BERLIN ORIENTAL.- Parlamentarios ... nia Democrática observaron hoy ... silencio en homenaje a las víctimas ... cumplirse el cuadragésimo quinto ... rendición del Tercer Reich. Fue ... este tipo en esta fecha después de ... rencia comunista. Hasta que su ... cayó en noviembre, Alemania ... sentaba al 8 de mayo de 1945, fecha ... gunda Guerra Mundial en Europa ... un triunfo de las fuerzas soviéticas ... El mensaje ha sido modificado ... democracia de estilo occidental. (EFE)

Judíos recuerdan Holoc

BERLIN OCCIDENTAL.- Dirigentes ... ron hoy la residencia en la que ... la "solución final" para aniquilar ... correligionarios y espontáneamente ... himno que cantaban los condenados ... gas. Los acordes de "Mahmin: Mahmin" ... se elevaron en la mansión de ... por un querubín donde fueron ... que llevaron a la muerte a seis millones ... campos de exterminio como ... (REUTER).

Aumento de impuestos

WASHINGTON.- El presidente ... dos, George Bush, se reunió hoy con ... legisladores republicanos para ... del gigantesco déficit de este país ... Blanca insinúa por primera vez que ... impuestos ha dejado de ser ... gobierno. (EFE).

Solicitada

A LA OPINION PUBLICA Y LOS TRABAJADORES

Como trabajadores mineros de base, pensamos que estamos en nuestro derecho de emitir nuestro criterio respecto a la huelga general indefinida, decretada por la gloriosa CENTRAL OBRERA BOLIVIANA, si bien es cierto que por disciplina sindical, acatamos dicha huelga era para no fracturar al movimiento obrero, sabiendo que no lograríamos nada en beneficio de la clase minera, por que en fondo no era otra cosa que apoyar al magisterio, que en forma precipitada y sin consultar a la COB, se lanzaron a la aventura; como dirigentes tenemos que reconocer lo siguiente: si bien es cierto que los maestros necesitan mejoras salariales no deja de ser también cierto que como padres de familia, pensamos que nuestros hijos necesitan mejor educación sin interrupciones. Como mineros siempre fuimos solidarios con quienes en su momento necesitaban de nuestro apoyo, supimos cumplir como en el presente caso, dimos todo nuestro apoyo al magisterio; ahora preguntamos a nuestros ejecutivos de la C.O.B. qué mejoras ha logrado el sector minero en sus dos semanas de huelga ¡nada!, perdimos nuestro mísero salario diario, en beneficio de otros; el magisterio logró lo que buscaba, EL BONO DE 300 BOLIVIANOS, más su incremento del 17% en sus haberes, como siempre caímos en la trampa del engaño, nosotros apoyamos conscientemente, pero ahora que pasa que el magisterio se sale de la huelga y nos deja solos, levantan las manos en forma cobarde dejando,a su suerte a quienes fueron fieles, en su momento, dejándonos solos en la lucha, sabiendo que por culpa de alguien los mineros estamos inmersos en la huelga, y es de hidalguía reconocer que no sabemos cómo salir de esta metida de pata, hay un refrán que dice: "Lo cortés no quita lo valiente", reconocer nuestros errores es demostrar a una dirección con madurez sindical; seguir por el camino del aventurerismo, es demostrar inmadurez sindical, por lo tanto pedimos a nuestras, gloriosas organizaciones matrices como la C.O.B., la F.S.T.M.B. **declarar un cuarto intermedio más vale prevenir que lamentar,** por que los problemas de los diferentes sectores es tan complejo que necesita diferentes formas de solución y de franco diálogo si bien es cierto que siempre respetaremos a nuestras gloriosas organizaciones, tales como la C.O.B. y la F.S.T.M.B., lo que no respetaremos es el sistema de conducción a los trabajadores con una serie de errores que se está cometiendo; como trabajadores vemos con tristeza que al movimiento obrero se lo está sepultando en forma precipitada de no corregir esto, estamos seguros que lejos de fortalecer al movimiento obrero lo dividiremos, es hora de pensar en una conducción atinada de los trabajadores rescatando los errores del pasado, hagamos una fortaleza del movimiento obrero.

¡VIVA LA GLORIOSA FEDERACION DE MINEROS!

¡VIVA LA GLORIOSA CENTRAL OBRERA BOLIVIANA!

¡VIVAN LOS TRABAJADORES DE BOLIVIA!

p. Trabajadores de Base de San José

ROBERTO ARENAS LOREDO
WALTER ESPINOZA V.
JAIME IRANOLA
HUMBERTO ENCINAS
EUGENIO SANCHEZ
MARIO VILLCA
VALERIANO MAITA
RENE MARAÑON
RAUL QUISPE

RTP
RADIO TELEVISION POPU

TELENOVELA IMPA
A NIVEL MUNDIA
Alba Roversi
Arturo Peniche
Con:
Anabel Gracia
Aroldo Betancourt
Mara Croatto
Julie Restifo
ESTR
Jueves 10 de
Hrs.:
...por C
El Canal de

Sombrío panorama de la salud mundial

...NEBRA, 8 (REUTER).- El jefe de la Organización Mundial de la Salud (OMS) declaró hoy ...ra que 10 millones de personas están ...ra que el virus del SIDA en todo el ...ra que serán muchas más las ...ra la malaria (paludismo).

...Hiroshi Nakajima, de la OMS, ...ra general de 61 años de edad que encabeza ...ha dirigido el informe internacional desde hace dos ...ha presentado un sombrío panorama de lo que ...ra el mundo en virtualmente todos los frentes ...ra.

...ra que se detengan las actuales tendencias ...ra 200 millones de personas pueden ...ra prematuramente en la década de 1990 ...ra causas perfectamente "prevenibles".

...ra ante los delegados de 107 naciones ...ra a una asamblea anual del ...ra en virtualmente todas las frentes.

...ra que, a menos que se asista ...ra mencionó que, a menos que se asista ...ra marcado en las pautas de conducta ...ra 500 millones de personas actualmente morirán en esta década, víctimas ...ra enfermedades relacionadas con el hábitat.

...ra diarreicas podrían quitar la vida ...ra millones de niños en la siguiente década ...ra que enfermedades respiratorias agudas ...ra una cantidad similar de víctimas ...ra.

...ra 50 millones de personas, en su mayoría ...ra los países en vías de desarrollo, perecerán ...ra tuberculosis en el siguiente decenio. La ...ra paludismo, que está volviendo a ...ra donde había sido erradicada, matará a ...ra 20 millones de personas.

...ra mundial, el principal factor de ...ra sigue siendo las enfermedades cardiovasculares, con unas 12 millones de víctimas ...ra. El cáncer provoca aproximadamente ...ra millones de muertes en igual lapso.

...ra del SIDA, Nakajima dijo: "la mitad de ...ra portadores del virus del SIDA contraerán ...ra en un lapso de 10 años y la ...ra mortal".

...ra que mientras continúa la búsqueda ...ra eficaces y vacunas, la mejor arma ...ra el flagelo, que destruye las defensas del ...ra, consiste en la educación para ceñirse a ...ra de vida y de conducta aceptables.

...ra OMS hizo elevar la semana pasada a ...ra la cifra más reciente de casos denunciados ...ra SIDA pero el organismo estima desde ...ra que la cantidad de personas infectadas ...ra situada entre cinco y 10 millones.

...ra la parte favorable del informe, la OMS ...ra que mucha gente vive más tiempo y en la ...ra Década se sumaron tres a cuatro años a ...ra mundial de vida, que ahora se ...ra 61.5 años.

...ra diferencia en la expectativa de vida sigue ...ra un grande como la que separa a los ...ra de los pobres.

...ra, ecuatoriano de Salud Pública ...ra, quien fue elegido presidente ...ra de dos semanas el lunes, dijo a ...ra que drásticas reducciones en los ...ra de salud de varios países han ...ra un incremento de la mortalidad.

...ra alentando la esperanza de ...ra objetivo común de salud para ...ra el año 2.000, debemos hacer juntos ...ra que podamos asegurarnos que la ...ra tenga prioridad en el proceso de ...ra tanto nacional como internacional".

MATEMATICAS I
Sólo por Bs S.-
EDITORIAL "LUX"
Tel. 329102 - 343968
PARA PRIMERO MEDIO s/programa oficial.

FMI sella acuerdo para ayudar a Europa Oriental y Tercer Mundo

WASHINGTON, 8 (REUTER).- Las naciones ricas y las pobres finalizaron más de dos años de frecuentemente tortuosas negociaciones hoy al sellar un acuerdo de 60.000 millones de dólares para promover la democracia en Europa Oriental y reformas económicas en el Tercer Mundo.

En un complejo comunicado concertado tras conversaciones que se prolongaron hasta temprano en la mañana, el Fondo Monetario Internacional dijo haber logrado el respaldo para un alza del 50 por ciento en los recursos disponibles para encarar la "fuerte carga de promover el desarrollo económico global en la década de 1990.

"El proyecto... está concebido para fortalecer el papel del Fondo Monetario Internacional como pilar central del sistema financiero internacional", afirmó Michel Wilson, presidente del Comité Interino de elaboración de políticas del FMI.

"Las naciones ricas y los pobres llegaron a un compromiso que comprendió parte de las propuesta de ambas partes.

"Cada país tuvo que poner algo de agua en su vino para llegar a un factor", dijo el ministro de Finanzas de Canadá.

El debate entre ricos y pobres sobre el desarrollo económico ahora continuará en un comité conjunto del Banco Mundial y el FMI, donde se espera que el Tercer mundo presione para establecer una estrategia más fuerte a fin de asistir a la crisis de la deuda.

El Secretario del Tesoro, Nicholas Brady, destacó que Washington se opone a cualquier cambio en la estrategia en está momento, alegando que el sistema ha funcionado bien en la reducción de la abultada deuda del Tercer Mundo de 1.3 billones de dólares.

"Las naciones deudoras ya está ganando los beneficios", dijo Brady hoy en el Comité de Desarrollo conjunto.

En el acuerdo sobre recursos del FMI los países subdesarrollados tuvieron que aceptar un incremento menor que el deseado, a pesar del temor a que el Tercer Mundo sea ignorado en favor de Europa Oriental.

Pero a cambio las naciones en desarrollo obtuvieron la promesa del mundo industrializado de que el FMI estará a revisar sus finanzas en 1993 o antes de ser necesario.

Funcionarios monetarios señalaron que las negociaciones casi fracasaron el jueves en la noche por una controvertida propuesta de los Estados Unidos de revocar los derechos de voto de las naciones miembros que permanentemente rehusen pagar sus deudas al fondo.

Otros países en desarrollo, incluyendo a Sudán, Zambia, Vietnam y Perú están actualmente retrasados en sus pagos al Fondo por un monto global de más de 4.000 millones de dólares.

Cruces de frontera
Miles de personas alzan banderas de Moldavia al pasar a la Unión Soviética después que funcionarios soviéticos abrieron ocho cruces de frontera el domingo pasado por primera vez en 45 años (Moldavia, Unión Soviética, Telefoto, Reuter).

Repúblicas bálticas avanzan hacia una colisión con Moscú

MOSCU, 8 (REUTER).- Las tres repúblicas bálticas de la Unión Soviética avanzaron hoy hacia una colisión con Moscú, al mantener su campaña independentista pese a la presión del Kremlin.

En Lituania, primera de la lucha, un destacado oficial soviético dijo que el Ejército tendría que intervenir si aumentaba la tensión.

El teniente coronel Valery Shorupov, vicecomandante de la guarnición del Ejército soviético en la capital lituana, Vilna, exhortó al presidente Mijail Gorbachov a usar las nuevas atribuciones de su cargo y gobernar la república desde el Kremlin.

"Los soldados no quieren interferir en la vida de la república pero una escalada de incidentes podría arrastrar el ejército al torbellino", dijo Shorupov en conferencia de prensa en Vilna.

El gobierno lituano está analizando un nuevo corte en el suministro de carne y leche a Moscú en respuesta al bloqueo económico soviético impuesto para obligar a la república secesionista a dejar de lado su declaración de independencia del 11 de marzo.

En Estonia, el parlamento cambió el nombre y la constitución de la república y recuperó el escudo de armas que existía antes de la guerra, así como el himno y la bandera nacional, en medidas dirigidas a coordinar su campaña con las otras repúblicas bálticas.

En Letonia, se informó a los diputados que el presidente Anatolijs Gorbunovs había enviado una carta a Gorbachov explicando la declaración de "independencia del 4 de mayo, que fue lanzada con un "periodo de transición".

Los hechos pusieron a las tres repúblicas rumbo a un enfrentamiento con el Kremlin que insiste en que pueden separarse sólo según los términos de la ley aprobada por el parlamento soviético el mes pasado.

Gorbachov reiteradamente denunció la decisión de Lituania de independizarse de Moscú en forma directa.

También denunció la estrategia más moderada de los estonios y trascendió que tiene la misma idea sobre Letonia, quedando pendiente la posibilidad de una acción punitiva.

Las tres repúblicas se aprestan a conmemorar el retroceso el cuadragésimo quinto aniversario de la derrota nazi, a pesar de las objeciones oficiales en Vilna y Tallinn, capital de Estonia.

Resto del Mundo

Cruciales negociaciones

MANILA.- La presidente Corazón Aquino se encuentra a cruciales negociaciones con los Estados Unidos la próxima semana, con la amenaza de una desfiladero de recuperación económica filipina y permanente tensión a otro intento de golpe militar. Las Filipinas y los Estados Unidos iniciarán el próximo lunes conversaciones exploratorias sobre el futuro de las bases militares norteamericanas en el país, en lo que constituye un importante desafío diplomático para Aquino. Washington presiona en favor del mantenimiento de las bases, que aportarían a defender las regiones de los océanos Indico y Pacífico hasta el próximo siglo, pero hay crecientes demandas en las Filipinas para que sean levantadas. Algunos diplomáticos dicen que las dificultades internas de Aquino probablemente debilitarán su posición en las discusiones con el millones de dólares al año en ayuda y gastos indirectos vinculados con las bases. (REUTER)

Rehenes - Líbano

BEIRUT.- Un importante dirigente del grupo pro-iraní Hizbullah manifestó hoy que los 15 rehenes occidentales cautivos en el Líbano podrían ser mantenidos recluidos más allá de este año debido a la negativa de Washington a negociar con los tomadores de rehenes. "Esta cuestión se ha convertido en un caso muy complicado debido a la posición negativa de los estadounidenses... Este año podría no haber solución para los rehenes retenidos en el Líbano" dijo el dirigente de Hizbullah (Partido de Dios) Hussein Musawi, durante una entrevista radial. (REUTER)

Detonadores nucleares

BAGDAD.- El presidente Saddam Hussein anunció hoy que Irak ha adquirido una enorme cantidad de un dispositivo electrónico estadounidense que, según Washington, podría ser utilizado como detonador para armas nucleares, y ahora lo está fabricando en el país. Los Estados Unidos y Gran Bretaña informaron en marzo que funcionarios del aeropuerto londinense de Heathrow se habían incautado de un cargamento de los super secretos capacitores estadounidenses que estaban en viaje a Irak. (REUTER)

Campaña diplomática

EL CAIRO.- Egipto y Arabia Saudita se han embarcado en una delicada campaña diplomática para conjurar una potencialmente explosiva propuesta iraquí de convocar una extraordinaria cumbre árabe en Bagdad a pesar de la vehemente oposición de siria. El príncipe heredero saudita Abdullah llegó hoy a El Cairo para sumarse al presidente Hosni Mubarak en el empeño de trazar de evitar que la cuestión enfrente a unos árabes contra otros, en lugar de que se abroquen a lo que consideran como nuevos peligros planteados por Israel y sus aliados. (REUTER)

Batalla decisiva

BEIRUT.- Las facciones cristianas del Líbano se enfrentaron con armas pesadas hoy mientras se aprestaban a librar una batalla decisiva después de tres meses de lucha por Beirut oriental, dijeron fuentes políticas. Milicianos de las Fuerzas Libanesas y efectivos comandados por el general Michel Aoun cambiaron con ametralladoras y granadas antipropulsadas, y el secretario de francotiradores cerró el principal punto de cruce que une al sector cristiano con el musulmán. (REUTER)

Representante ONU en Chipre

NICOSIA.- Gustave Feissel, representante especial en funciones de secretario general de la ONU, Javier Pérez de Cuéllar, llegó hoy a Nicosia para conseguir la reanudación del diálogo entre el Gobierno greco-chipriota y los líderes turco-chipriotas. Feissel sustituirá temporalmente en sus funciones al representante permanente de la ONU en Chipre, Oscar Camilion, quien se encuentra en su país natal, Argentina, donde se recupera de una intervención quirúrgica. (EFE)

Enfrentamientos en Beirut

BEIRUT.- Cuatro personas han muerto en las últimas horas a causa de los combates que libran desde ayer los grupos chiíes Hizbullah (Partido de Dios) y Amal (Esperanza) en la estratégica región de Iklim en Tulah, 40 kilómetros al sureste de Beirut, informó hoy la emisora comunista "La Voz del Pueblo". Hizbullah ha emitido un comunicado en el que acusa a Amal de haber herido hoy a tres de sus integrantes en los suburbios del sur de Beirut, aunque esta información no ha sido confirmada por la policía.

CARTA ABIERTA Cite: F.S.T.L.A.B. 036/90.-

FEDERACION SINDICAL DE TRABAJADORES DEL LLOYD AEREO BOLIVIANO

Cochabamba, 7 de mayo de 1990

Señor
Lic. Luis Gonzales Quintanilla
MINISTRO DE AERONAUTICA
La Paz.-

Señor Ministro:

El Comité Ejecutivo de la FSTLAB en conocimiento de la determinación de cerrar por el lapso de 12 días el Aeropuerto Jorge Wilsterman a las operaciones aéreas, desea expresar el completo desacuerdo con dicha determinación, puesto que la misma no refleja una evaluación objetiva, consideramos necesario puntualizar que el perjuicio que se va a ocasionar al LAB, puede ser evitado, estableciendo una programación en la construcción de la nueva pista que no afecte las operaciones y el mismo contemple una lógica más racional tanto para las operaciones del LAB como para el cumplimiento del cronograma de trabajo de la construcción de dicha pista.

Consideramos necesario, señor Ministro, el agotar todas las posibilidades con el propósito de revisar dicha determinación.

En la seguridad de que la presente merecerá ser considerada, saludamos a Ud. atentamente.

P. COMITE EJECUTIVO FSTLAB

Cnde. Alfonso Gamarra
SECRETARIO EJECUTIVO

Edwin Huerta F.
STRIO. DEPORTES Y CULT.

Alfredo Romero
SECRETARIO CONFLICTOS

Juan José Pacheco
REP. CPS Y FONDO COMPL. ACT.

Tito Caero
SECRETARIO RELACIONES

Mario Tapia
STRIO. ASIST. SOCIAL PAS

Percy Jacobs
SECRETARIO DE HACIENDA

Víctor Quezada
STRIO. RELACIONES INTER. CONFEDERACION

Ramiro Quiroga
SECRETARIO CONFLICTOS

Eufronio Vega
REP. CPS. Y FONDO COMPL. PAS.

Gonzalo Requena
STRIO. PRENSA Y PROP.

Francisco Ayllón
STRIO. ORG. SINDICAL

René Ortiz
STRIO. DE VIVIENDA

Vicente Díaz
STRIO. DEPORTES Y CULT. CONFEDERACION

Enrique Yareña
STRIO. DE ACTAS

José Gutiérrez
SECRETARIO GENERAL

Fernando Rocha
STRIO. ASIST. SOCIAL ACT.

(Sello) FEDERACION SINDICAL DE TRABAJADORES LLOYD AEREO BOLIVIANO - Cochabamba, Bolivia.
"UNIDOS SEREMOS MAS FUERTES"

OFICINAS EN ALQUILER

ORGANISMO INTERNACIONAL REQUIERE OFICINAS EN ALQUILER, APROXIMADAMENTE 150 A 200 METROS CUADRADOS, EN EL AREA COMPRENDIDA ENTRE EL OBELISCO Y EL MINISTERIO DE MINERIA Y METALURGIA. REFERENCIAS AL TELEFONO 329364.

La Paz, 8 de mayo de 1990

logo

CORPORACION MINERA DE BOLIVIA

Invitación Pública

Nº G-428-GCC-005/90

La CORPORACION MINERA DE BOLIVIA invita a las firmas legalmente establecidas en el país, a presentar sus propuestas para la provisión e instalación de:

ANTENA PARABOLICA

dentro de las normas establecidas en el anexo 3 del D.S. 21660, Código Civil Boliviano y disposiciones conexas.

Los Términos de Referencia y Pliego de Especificaciones Técnicas podrán ser retirados de la Secretaria del Comité de Contratación Administrativa, 4º piso de Oficina Matriz, previo un pago de Bs. 100.- en la sección Caja, planta baja del edificio de Av. Mariscal Santa Cruz Nº 1092, a partir del día martes 8 del mes en curso.

Se fija como plazo máximo de recepción de propuestas, el día lunes 28 de mayo de 1990 a Hs. 11:00 y la apertura de ofertas el mismo día a Hs. 16:30 en la Secretaria del Comité de Contratación Administrativa.

La Paz, mayo de 1990

Testimonio

Los potosinos hemos alimentado por siglos la economía

Eran alrededor de las cinco y treinta de la tarde de ese viernes, 4 de mayo, y en el Sindicato de Trabajadores de la Prensa se desarrollaba una votación para elegir a nuevos dirigentes. En el salón contiguo, doce dirigentes cívicos, sindicales y campesinos cumplían nueve días de huelga de hambre, y oían en vilo el mensaje del presidente que anunciaba, por televisión, la decisión de su gobierno de convocar "muy a pesar mío -decía- una licitación pública, para el contrato de explotación del litio del salar de Uyuni". El anuncio dejaba sin efecto un polémico contrato con la empresa norteamericana Lithium Corporation (LITHCO).

El salar de Uyuni, en Potosí, guarda desde hace milenios las reservas de litio más grandes del mundo, llamado "mineral" del futuro por sus múltiples aplicaciones en la industria, medicina y tecnología aeroespacial.

Fue un momento emocionante. Los huelguistas se abrazaban llorando y repetían: "Hemos ganado" y "Viva Potosí", y el diputado Filemón Escóbar intentaba evitar el curso de una lágrima. En un segundo, el salón se llenó de gente: cámaras fotográficas, luces de televisión, periodistas, aparecieron como por milagro y, por minutos, hasta que alguien puso un poco de orden, todo fue un bullicio con exclamaciones de júbilo, cantos, vítores, trajinar de gente.

Observando desde un rincón, una mujer de cabello muy blanco lloraba francamente.

- Señora ¿Usted cómo se siente?, preguntamos a la mujer de cabellos blancos que ya había dejado de llorar, pero que aún sostenía en la mano un pañuelito arrugado y suspiraba.

- Estoy muy emocionada.

- ¿Cómo se llama usted?

- Aurora Iñiguez, viuda de Bullaín.

- ¿Usted llegó con la gente de Potosí?

- No, yo vine a La Paz por unos días. Venía de la ciudad de Cochabamba y vine por unos días, pero me tuve que quedar por la huelga.

- ¿Usted hizo huelga?

- No, yo me quedé a ayudar a los huelguistas por compañerismo, como soy potosina, no podía dejar de dar mi apoyo moral, acompañar a la gente, ver en lo que podía ayudar.

- ¿Qué se siente haber nacido en Potosí?

- Bueno, se siente algo muy difícil de explicar, especialmente en estos momentos. Se siente lo más grande, lo más bello. Allí vinimos al mundo, abrimos los ojos, hemos visto la luz del día, el cielo, hemos pronunciado nuestras primeras palabras, dado nuestros primeros pasos.

- Usted ha vivido siempre en Potosí.

- Siempre, sí, siempre, y nunca quise irme. Vengo a veces a La Paz, voy a Cochabamba, pero yo no cambiaría mi Potosí.

- La última vez que yo fui, ya no habían los mineros de cascos que llenaban los cines por la noche; yo me entristecí.

- Sí, la tristeza llegó a Potosí, Potosí está triste. Los mineros no salen de los socavones, en realidad, ya no hay gente en los socavones, han quedado desiertos, hay abandono y eso es por las políticas de los gobiernos de turno, que vienen y nos prometen muchas cosas, pero cuando están en el poder se olvidan, no aparecemos en ninguno de sus decretos. Y las mismas autoridades de Potosí no hacen nada.

- ¿Qué piensa sobre eso?

- A mí me da pena, verdaderamente. Por ejemplo, el pasado domingo fui a ese lugar... cómo se llama... al parque del Mirador, desde había la campaña de saud, los niños corrían, jugaban, reían en el mirador; en cambio, en Potosí, no hay ni siquiera una plazuela donde los niños puedan jugar los domingos.

- Cuántos hijos tiene usted?

- Cinco hijos, uno vive en La Paz y cuatro viven en Potosí.

- ¿Usted está contenta de que sus hijos vivan en Potosí?

- Sí, tenemos buenas cosas, por ejemplo, la Universidad "Tomás Frías", que es excelente, aunque ahí también faltan medios para retribuir a los catedráticos.

- ¿Qué es lo que más le gusta de Potosí?

- Todo, la gente, la comida, el fricasé, el "chajchu" que llamamos nosotros, las humintas, muchos platos y variedad, la música de Ipoire Salinas, la ciudad. Hay una canción que dice: "Potosino soy, de la rica tierra", así es mi tierra -tararea la canción doña Aurora Iñiguez-.

- Potosí es una ciudad muy bella, es intensa, tiene personalidad y su gente es cariñosa, amable, le digo a doña Aurora.

- Sí, es muy linda y la gente es muy cariñosa, hospitalaria, el que llega a Potosí no se decepciona, el recibimiento es cálido, la gente es atractiva (ríe); no, no me refiero al físico, le digo porque es linda de alma.

- Sobre todo parece solidaria.

- Somos, somos solidarios, cuando hay algo, como ahora, todos estamos juntos.

- Los potosinos se pusieron fuertes con este del litio y lograron del gobierno lo que pedían.

- Sí, ¿sabe qué es lo que pasa? Mire, los potosinos hemos alimentado por siglos la economía de Bolivia, hemos dado todo, hemos arrancado los minerales de los cerros, sin egoísmo, y lo hemos dado todo; plata, estaño; y todos se han olvidado de nosotros; ahora, lo único que tenemos es el litio, por eso lo hemos defendido, no queremos que nos saquen el litio, los potosinos queremos ver a qué empresa vamos a dar nuestros recursos, queremos participar.

- ¿No se les suele preguntar sobre los proyectos?

- Es que, ¿sabe?, nunca nos han preguntado qué queremos realmente, nos han escuchado por escuchar; ahora, hemos hablado, hemos defendido el litio, que puede servir para que nuestros nietos vivan mejor, para que tengan parques como el del Mirador, que corran y rían alegres. Un día no muy lejano vamos a estar adelante, si no lo vemos nosotros, por lo menos nuestros hijos, nuestros nietos. **(Amanda Dávila)**

BOLETIN OFICIAL METEOROLÓG

Pronósticos para el miércoles 9 de mayo d

REGIONES	TEMPERATURA AIRE Máxima	Mínima
Cobija	31,8	22,8
Riberalta	32,4	23,0
Rurrenabaque	29,0	23,0
Trinidad	24,2	23,8
San Ignacio de Velasco	27,2	18,0
Santa Cruz	27,0	20,0
Cochabamba	21,4	8,0
Sucre	21,0	10,0
Camiri	29,0	19,7
Potosí	—	-2,2
Charaña	18,7	-6,8
Oruro	17,5	-6,2
Puerto Suárez	27,7	21,4
Tarija	26,0	10,0
Yacuiba	—	19,0
La Paz: Zona central	19,3	4,5
La Paz: El Alto	15,8	-1,7

El tiempo para hoy

Ciudad de La Paz.- Presentará cielo despejado y temperaturas sin cambio apreciable y vientos oeste.

Altiplano y cordillera.- (Potosí y Oruro) Presentará niebla matinal, cielo despejado a poco nuboso, temp cambio apreciable y vientos predominantes del oeste moderada.

Pando, Beni y norte de La Paz.- Presentarán cielo cubierto con probables chubascos y tormentas descenso de temperaturas y vientos débiles de direcc

Santa Cruz y valles.- (Cochabamba, Chuquisaca Presentarán cielo nuboso a poco nuboso, temper ascenso, vientos débiles de dirección variable por la la tarde vientos moderados del norte/noreste.

Un servicio de SENAMHI y AASANA

BM aprobó primera fase plan financiero para CO

El Banco Mundial (BM) aprobó el financiamiento parcial de $US 11.268.000 de un paquete global de $US 22.000.000, que es tramitado por el gobierno de Bolivia para respaldar operaciones de inversión de la Corporación Minera de Bolivia, declaró ayer su presidente, Wilfredo Salinas.

Unos $US 6.500.000 quedaron pendientes del análisis global debido a la falta de perfeccionamiento de los proyectos a los cuales están destinados los recursos. Añadió que "de ninguna manera significa una reversión de recursos a la institución multilateral".

Según el plan financiero presentado por COMIBOL, unos $US 15.000.000 serán invertidos para incrementar la producción de estaño en centros mineros que ofrecen amplias posibilidades de mejoramiento y que poseen reservas. Entre los centros mineros que mencionó, se encuentran Huanuni y Caracoles, pero también hay proyectos de inversión en equipamiento.

El plan financiero fue motivo de un análisis completo a cargo de una misión del Banco Mundial que estuvo en el país durante dos semanas, cuyos miembros trabajaron con apoyo de personal ejecutivo de la COM empresas subsidi

Con referencia a ción de la planta de La Palca, infor presa soviética que investigación para ción de minerales recomendado que país una partida de las colas de San M lizar las pruebas pondientes.

Wilfredo Salinas la COMIBOL busca tegrales al proble tras afirmar que puede estar desli plotación de colas debido a los estud altados hasta el

El plan de rela quiere de una inv 5.000.000, incluye ción de una planta tración que elevar centual de la ley 0.8 al 3%.

Dijo finalmente gunas propuestas mo opciones de so blema de la estruc rial, entre las que posible creación de de economía mixta ción accionaria de

Para la década de los noventa

Presidente del CICYP propone cambios económico-sociales

El presidente del Consejo Interamericano de Comercio y Producción (CICYP), Marcelo Pérez, exhortó a las naciones del hemisferio a concretar en el Década de los Noventa, "grandes transformaciones políticas, económicas y sociales", tomando como base la "tonificación de las relaciones y superando las distancias existentes", según un documento que entregó a los periodistas.

El planteamiento fue formulado ante los delegados asistentes a la primera reunión de organizaciones empresariales del Continente Americano, que se realizó en la sede de la Organización de Estados Americanos (OEA), a fines de abril pasado.

Al comenzar su discurso, Pérez afirmó que es "testigo de un conjunto de eminentes transformaciones político-económicas y de significativos avances tecnológicos en el marco de una acelerada modernización, que desafía e impulsa, como única alternativa, a tomar la firme resolución de adecuarnos a dichos acontecimientos y a superar definitivamente clásicos y obsoletos esquemas, que han impedido lograr un efectivo desarrollo económico y social de nuestra región".

Añadió que Latinoamérica y El Caribe no pueden "permanecer indiferentes ante aquellos sustanciales cambios que se están produciendo, ya que, al hacerlo, nosotros mismos estaríamos asestando un golpe mortal a nuestras esperanzas de bienestar y progreso; más aún, tampoco podemos correr el riesgo de encarar estos retos con un accionar lento, tímido e inconsistente".

En su exposición, durante el análisis de los problemas que enfrentan las naciones debido a la deuda externa, hizo hincapié en los conflictos del tercer mundo, los procesos de integración y el flujo financiero de los años setenta, que originó "en apariencia una época de bonanza".

Como planteamientos específicos, dijo que es necesaria una inmediata solución a los problemas de la deuda, mediante una significativa reducción de capital e intereses, renegociación de plazos y tasas de intereses, una reinyección inmediata de recursos financieros frescos y, finalmente, por parte de los países latinoamericanos, desarrollar las medidas más aconsejables de reajuste y racionalidad económica.

Marcelo Pérez (central) presidente del Consejo Interamericano de Comercio y Producción.

Casualmente

Descubren celdas subterráneas en el Ministerio del Interior

(ANF).- En la parte baja del edificio donde actualmente funciona el Ministerio del Interior, fueron descubiertas fortuitamente varias celdas subterráneas donde se encontraron presuntos instrumentos de tortura humana, según pudo constatar la Agencia de Noticias Fides (ANF).

El hecho ocurrió recientemente cuando un grupo de constructores realizaba trabajos de remodelación de los ambientes bajos de ese edificio (ubicado en la Avenida Arce de La Paz) donde hasta hace poco funcionaban celdas de detención, algunas de ellas visibles.

Durante los trabajos que realizan los obreros, en forma casual, se derrumbó una pared, dejando al descubierto aproximadamente unas siete celdas que se ocultaban detrás de muros tapiados al parecer, en forma intencional, como queriendo ocultar de por vida su existencia.

Uno de los redactores de la Agencia de Noticias Fides, en forma mimetizada, logró ingresar hoy a esos tétricos ambientes donde se presume que en el pasado se realizaron actos de tortura física y represión política.

En una de las celdas, según se supo, se encontró una especie de argolla de hierro parecida a las que se utilizan o utilizaban en antiguas cámaras de tortura.

Otro aspecto también llamativo es que, debajo de los escombros de piedra, tierra y cal con que se enterraron esas celdas subterráneas, se encontraron restos de documentos que contienen fichas de filiación de políticos y dirigentes, listas y testimonios de personas que pudieron haber sido detenidas, o quizás, de agentes que trabajaron para los servicios de seguridad y represión de épocas pasadas.

Algunos trabajadores que realizan la remodelación de las celdas visibles, al ser consultados, se negaron a confirmar o negar que entre los escombros de las mencionadas celdas ocultas existirían restos humanos.

El subsecretario del Interior, Raúl Loayza, informó que durante los anteriores conflictos sociales no se procedió a detener a ningún dirigente en el interior de ese despacho.

Informó, que en la actualidad se están realizando refacciones de los sótanos del Ministerio del Interior donde en épocas anteriores funcionaban celdas de detención para habilitarlos como oficinas y centros deportivos para los funcionarios.

COMISION DE DERECHOS HUMANOS DE BOLIVIA

Una vez enterado del descubrimiento de las celdas en el Ministerio del Interior, Iván Paz, secretario general de la Asamblea Permanente de Derechos Humanos de Bolivia (APDHB), dijo, que en forma inmediata, se conformará una comisión interinstitucional para investigar la existencia y el uso que tuvieron esos recintos carcelarios, hasta hoy clandestinos.

Aseveró que, este miércoles, se conformará una comisión investigadora del hecho de referencia con la participación de las representaciones de la APDHB, "ASOFAND" (Asociación de Familiares de Desaparecidos), las comisiones de Derechos Humanos de las Cámaras de Diputados y Senadores, la Central Obrera Boliviana y otras instancias jurídicas.

Agregó, que los resultados de esas investigaciones ayudarán, en alguna medida, a esclarecer los hechos de tortura y la desaparición de muchos ciudadanos, principalmente en las épocas de dictadura.

Paz, consideró que las autoridades del Ministerio del Interior deben proporcionar, a la comisión investigadora, todas las facilidades y brindar los recursos humanos y legales para que "este descubrimiento macabro se esclarezca ante la opinión pública".

CEMENTERIOS CLANDESTINOS

Iván Paz, ex secretario ejecutivo de la Comisión de Ciudadanos Desaparecidos (forzados) durante el gobierno del Dr. Hernán Siles Zuazo. Durante esa época se descubrieron aproximadamente 150 cementerios clandestinos solamente en la ciudad de La Paz.

En 1982, esa comisión encontró una serie de fosas comunes en el Cementerio General de La Paz donde se descubrieron más de 20 cuerpos de ciudadanos bolivianos, anteriormente desaparecidos.

CIUDADANOS DESAPARECIDOS

Hasta la fecha, de acuerdo a las informaciones del archivo de la Asamblea de Derechos Humanos y de "ASOFAND", durante el periodo gubernamental del Gral. Hugo Banzer Suárez (1971-1978), se establecieron un total de 76 desapariciones forzadas involuntarias de ciudadanos nacionales.

Asimismo, durante el régimen de gobierno del general Alfredo Ovando Candia se establecieron 34 desapariciones forzadas involuntarias, 28 durante la dictadura del ex-militar Luis García Meza y 14 durante el golpe militar del general Alberto Natusch Busch además se incluyen 4 desapariciones durante la época del general René Barrientos Ortuño.

Iván Paz, informó, que esos datos son investigados por "ASOFAND", sin resultados positivos hasta la fecha. Según las informaciones, el gobierno boliviano, aún no esclareció la desaparición de personas ante la comisión pertinente de la Organización de las Naciones Unidas.

ALGUNOS ANTECEDENTES

De acuerdo a las versiones obtenidas por esta agencia informativa, el Ministerio del Interior ubicado en la Avenida Arce de esta ciudad, funciona como tal desde 1967 (gobierno del Gral. Barrientos). La Confederación de Ferroviarios de Bolivia es propietaria del mencionado edificio.

Durante los primeros años de la década de los sesenta, o quizás desde épocas anteriores, el Ministerio del Interior (Ministerio de Gobierno) funcionaba en un desaparecido edificio de la calle Junín, donde se atribuyó que el entonces gobierno del MNR tenía un Departamento de Control Político.

En los años que le tocó gobernar al general René Barrientos Ortuño (1966-1969) en el actual edificio del Ministerio del Interior, funcionaba el Servicio de Inteligencia del Estado (C.I.E.). Algunos testimonios señalan que en esas celdas fueron detenidos varios dirigentes del castrista Ejército de Liberación Nacional (ELN).

Tor
al to
por
asta

EL SECRETARIO EJECUTIVO Y PERSONAL DE LA SECRETARI CUTIVA DEL PROGRAMA P.L.-480, expresa su sentimiento de pe Dr. Hernán Zeballos, Subsecretario de Desarrollo Agropecuario, irreparable pérdida de su señor padre,

† Don FEDERICO ZEBALLOS BARROSO

La Paz, mayo de 1990

INVITACION

RADIO CIUDAD Y REVISTA ECOS ECONOMICOS

Tienen el agrado de invitar al Público en General a la mesa redonda tema 'Contrato de explotación del Litio', con la participación de Representantes Nacionales, Dignatarios de Estado y Autoridades Potosinas.

El acto se realizará hoy miércoles 9 de mayo a Hs. 19:30; en el auditorio Radio Ciudad ubicado en la Plaza del Estudiante Nº 1905.

Luz B. Sánchez de Paredes y Lic. José Luis Encinas agradecen su asistencia.

La Paz, mayo de 1990

CASA KAVLIN S.A.
Distribuidor de Kodak

Policía controla centros mineros de Oruro

ORURO, 8 (PRESENCIA) Los centros mineros de San José, Huanuni y el ingenio La Colorada, se hallan bajo estricta vigilancia policial desde la tarde de hoy para evitar que los trabajadores, ingresen a interior mina, en el ayuno voluntario iniciado en su última asamblea a partir de las cero horas de hoy.

La determinación fue ratificada por el comandante departamental Hernán Cortez Saavedra, quien señaló que la medida, habiendo sido que en lo posible se realicen "control y se evite el ayuno

Efectivos policiales se constituyeron en la bocamina de San José y el ingenio de La Colorada a las 16:30 horas, donde permanecen por espacio de varias horas, después de realizar el desde las 13 horas, establecer sus puestos de

Este hecho no permitieron el ingreso de los mineros declarados en huelga de las secciones de vigilancia, quienes pretendían entraron a interior para cumplir con el trabajo de aguas y con-

Por su parte, dirigentes del Sindicato de Trabajadores Mineros San José, denunciaron la intervención de los organismos de seguridad del Estado, responsabilidad del cualquier problema de presentarse a los ejecutivos de la Empresa Minera Huanuni de Oruro, EMSO.

La denuncia fue formulada por el secretario de relaciones Jaime Ríos, quien comunicó que los trabajadores, uniformados se parapetaron el ingreso de la bocamina y el ingenio, para impedir el accionar de los Ríos y el ingenio, para impedir y evitar el ingreso al interior de la mina.

"Este hecho constituye una provocación que no la variamos, porque a la fecha continúan las negociaciones con el COB y el gobierno, no ha decretado ninguna medida de las minas", dijo el dirigente.

HUELGA DE HAMBRE

Recordó que el ayuno voluntario iniciará a partir de este miércoles, conformados en la huelga de trabajadores convocada para horas de la mañana.

Lavanderia comunitaria
Mujeres de diversas edades se reunen cada día para lavar ropa en una de las pocas lavanderías comunitarias del Valle Alto de Cochabamba, que fue construida por instituciones locales y todos los pobladores de Chiza, uno de las provincias cochabambinas. La iniciativa surgió ante la escasez de agua en los ríos. Felizmente, algunos problemas de la sequía se están solucionando con la perforación de pozos.

Confirman que García Meza cobra pensión de FF.AA.

SUCRE, 8 (PRESENCIA).- Una renta de jubilación que fluctúa entre 1.100 a 1.200 bolivianos (alrededor de 350 dólares), cobra mensualmente el ex-dictador Luis García Meza Tejada de la Corporación del Seguro Militar (COSMIL), afirmó hoy aquí el Gerente de Seguro de la institución castrense, Adolfo Tuchar López, presentado como testigo de descargo por el ex-ministro del régimen, Oscar Larrain Frontanilla, en el juicio de responsabilidad que se tramita ante la Corte Suprema de Justicia.

La confirmación revelada en la víspera por un partido político de izquierda, indignó a los abogados patrocinantes de la acusación, uno de ellos, Julio César Sandoval recordó que García Meza fue dado de baja por las Fuerzas Armadas de la Nación y, actualmente, se halla prófugo de la justicia boliviana.

Según la versión del funcionario ejecutivo de COSMIL, es la esposa de García Meza quien hace efectivo el cobro de la mensualidad que le asigna las Fuerzas Armadas.

Durante su testimonio ante la Suprema Corte, el Gerente de Seguro de la dependencia militar abonó la conducta de Larrain Frontanilla que durante el golpe de estado del 17 de julio de 1.980 desempeñaba la Gerencia General de COSMIL. Aquel día -evocó- fue un día "normal", salvo por la órden de Larrain Frontanilla para que se trabaje en horario continuo ante la evidencia de "problemas" (?) en el país.

Consideró que la designación de Larrain Frontanilla se debió a una orden militar que "se cumple y no se discute".

De los demás acontecimientos que enmarcaron la sedición, se informó por la prensa (únicamente), porque COSMIL es una institución especializada de las Fuerzas Armadas que desempeña su actividad en forma independiente de las decisiones de otras unidades operativas de las Fuerzas Armadas.

Tuchar López sustituyó hoy en el juicio de responsabilidad a otro testigo de descargo ofrecido por la defensa del ex-ministro acusado de violar la Constitución Política del Estado.

Otros dos testigos de descargo: René Sánchez y Juan Monje Pinedo, no pudieron comparecer ante el Tribunal Supremo por encontrarse fuera del país, de acuerdo a la fundamentación de la defensa.

Un funcionario subalterno de COSMIL, Marcelino Estevez, reeditará el testimonio del Gerente de Seguro de COSMIL, avalando por Larrain Frontanilla que, junto a 15 acusados, colaboraron con el régimen de García Meza Tejada.

Carbón vegetal
Industrias privadas, ubicadas en tres provincias del Chaco chuquisaqueño, producen carbón vegetal para las fundiciones de Oruro. No hay informes oficiales sobre la magnitud de la explotación forestal vinculada con estas industrias.

Alza de precio del pan causa indignación en Tarija

TARIJA, 8 (PRESENCIA).- Por considerarla una medida atentatoria a la magra economía de la población tarijeña el Honorable Concejo Municipal instruyó rechazar el incremento al precio del pan de 10 a 15 centavos.

Esta determinación fue adoptada en la víspera tras una prolongada reunión de los miembros del Concejo Municipal donde se analizaron algunos argumentos esgrimidos por la asociación de panaderos, sobre todo lo relativo a la elevación de algunos insumos que determinó el incremento en los costos de producción - según los panificadores.

Al respecto funcionarios del Concejo Municipal señalaron que no hay un justificativo valedero para atender los argumentos de los panificadores ya que si bien hubo escasez de pan en los últimos días, ello se debió a la prohibición de internación de harina al país.

Desde el pasado viernes se notó la escasez de pan en esta capital pero lo que varias instituciones que tienen que ver con las clases mayoritarias, llámese Derechos Humanos, Juntas Vecinales y otras, emitieron sendos pronunciamientos sobre el particular ya que tras esa escasez volvió a normalizarse la venta de pan pero con un precio mayor.

Por otro lado el propio presidente del Concejo Municipal, Otto López Murillo informó que al haberse constatado incluso que el peso del pan no es el real, de 65 gramos con mayor razón se rechazó el incremento pretendido por los panificadores.

De todas maneras el problema subsiste ya que aún no hay ningún acuerdo firmado y la situación podría agravarse en los siguientes días porque los panificadores anunciaron que suspenderán la elaboración delpan.

Protestas en Cochabamba por aumento de dietas municipales

COCHABAMBA, 8 (PRESENCIA).- La denuncia sobre el aumento del 15 % de las dietas de los concejales dispuesto por el Concejo Municipal de esta ciudad, provocó protestas e indignación en varios sectores de opinión pública, que calificaron la determinación de "injusta", "arbitraria", "inadmisible", "abusiva", etc.

El incremento significa que los edilicios a cargo del gobierno municipal ganan ahora Bs 320 más representando que el gobierno municipal el alza de sueldos y salarios. El órgano deliberante gasta más de 640.000 dólares al año.

El secretario ejecutivo de la Central Obrera Departamental (COD), Filiberto Arispe, condenó el hecho que, dijo, es una muestra más de la "prepotencia y arbitrariedad" con que se manejan los impuestos de los bolivianos y, en este caso, de los cochabambinos.

Afirmó que mientras los asalariados están luchando por un incremento de 20 ó 30 bolivianos al mes, los políticos que ganan 15 veces más que un obrero promedio, deciden no sólo incrementar sus "jugosas dietas" sino que lo hacen en momentos en que la economía municipal es "crítica".

El secretario ejecutivo de la Federación de Trabajadores en Construcción, Roger Revuelta, anunció que se convocará a una asamblea para "condenar y censurar" el hecho que dijo era "inadmisible", más aún cuando se aplica la reducción de personal y no se ejecutan obras.

Recordó que durante la campaña muchos de los ahora concejales renunciaron a sus dietas, otros ofrecieron "leche para los niños", pero en los hechos esto quedó en "pura demagogia y engaño al pueblo inocente que paga impuestos para el bolsillo de los políticos".

Representantes de las juntas vecinales expresaron su preocupación por el "asalto" a las arcas municipales y la situación de los vecinos que son "amenazados", "chantajeados" y "engañados" por el Gobierno Municipal y "quienes dicen representar al pueblo y lo esquilman".

Representantes de otros sectores afirmaron que "la única forma" de que los concejales demuestren su "patriotismo y/o civismo" es renunciando al incremento dispuesto.

La Paz

Estado de emergencia en la provincia Iturralde

Los pobladores de la provincia Iturralde, del departamento de La Paz, están desde el 3 de este mes en estado de emergencia, porque CORDEPAZ no está atendiendo sus necesidades.

El voto resolutivo señala en su parte considerativa, que todas las instituciones de la provincia, en asamblea realizada en Irpamas, expresaron su preocupación por la falta de atención a los requerimientos de esa región.

Se indica que los recursos económicos que genera la provincia Iturralde, como las regalías por la explotación de la madera, no benefician al progreso de la región y se pretende desviar recursos propios del departamento hacia proyectos en otras zonas.

Luego añade que "los pueblos de la provincia están cansados de las innumerables promesas de los representantes de los gobiernos de turno, con los consabidos 'proyectos de desarrollo', pero que en la realidad no son más que simples enunciados líricos y demagógicos".

Las instituciones cívicas, deportivas, culturales, sociales, laborales, educativas y el pueblo en general aclaran que no se oponen al desarrollo de otras regiones, pero que no aceptarán que "se escamotee lo que en justicia les corresponde".

Confraternidad escolar
Los alumnos de los primeros cursos de la escuela rural de Chojasivi, en el altiplano de La Paz, estrecharon lazos de confraternidad con los niños de la población de Casalino (Italia), aldea natal del Director Nacional de las Escuelas de Cristo. En ese encuentro educativo se hizo la entrega de material de escritorio y juguetes enviados por sus coetáneos italianos. El gesto solidario fue retribuido con una pieza de artesanía - una balsa de totora en miniatura - que formará parte del futuro museo boliviano en Italia. Los niños de Chojasivi se educan en establecimientos dependientes de la institución Escuelas de Cristo. El curso está constituido por 35 alumnos.

Villa Ingenio pide a SAMAPA que concluya instalación de agua

Los vecinos del Distrito 1 de Villa Ingenio exigen que el Servicio Autónomo Municipal de Agua Potable y Alcantarillado (SAMAPA), concluya la instalación del servicio de agua potable a domicilio , informó a PRESENCIA Félix Yapita, vicepresidente de la junta de vecinos.

Agregó que el trabajo que realiza SAMAPA fue paralizado hace una semana por la falta de repuestos para la retroexcavadora para abrir zanjas para las cañerías, según explicó esa empresa de servicio público.

Yapita señaló que la junta de vecinos y SAMAPA firmaron un convenio, que compromete a SAMAPA a concluir la instalación de las matrices para la instalación de agua potable a domicilio hasta fin de mes, pero al ritmo en que avanzan los trabajos no hay seguridad de que cumpla ese acuerdo.

Los vecinos aportaron 133 dólares, pagaderos en cuotas.

Debido a la escasez de lluvias, los pozos que abastecen agua a los pobladores, han empezado a secarse.

El dirigente vecinal informó que hace tres semanas se gestionó ante la alcaldía de El Alto, el servicio del sindicato de colectiveros José Ballivián, para que establezca una parada en esa zona, pero la solicitud no fue respondida.

Beni

YPFB duplicará el cupo de combustible a Guayaramerín

TRINIDD, 8 (PRESENCIA).- Yacimientos Petrolíferos Fiscales Bolivianos duplicará a partir de este mes la asignación de los volúmenes de gasolina y diesel a Guayaramerín, al constatar que la demanda supera la oferta, como lo había planteado el Comité Cívico de esa ciudad, protestando por el racionamiento de las últimas semanas.

El Comité Cívico del Beni informó que YPFB había comunicado la determinación, en respuesta a la petición efectuada desde aquí, ante las autoridades regionales.

Esos dirigentes Oscar Rivero e Ignacio Ribera dijeron que YPFB enviará 300.000 litros mensuales de gasolina, lo que representa el doble de los 5.000 litros diarios que se reciben actualmente; asimismo, que se duplicará la asignación de diesel, se incrementará la de kerosene y se mantendrá la de gas licuado de uso doméstico.

La población "guayarina" reclamó el aumento y amenazó con adoptar medidas de presión, debido a la aguda escasez de combustible, que afectó tanto al transporte como a sectores productivos como las barracas, dragas de explotación aurífera, madereras y otros.

OTROS PLANTEAMIENTOS

Sin embargo, el dirigente cívico de Guayaramerín, Ignacio Ribera dijo que continúan a la espera de una respuesta positiva a sus demás requerimientos.

Agregó que se ha pedido la creación de una filial de la carrera de Administración de Empresas de la Universidad Técnica del Beni (UTB) y también el mantenimiento, por 4 años más, de la Brigada Móvil de Profesionalización de la Escuela Normal, para atender el interés de la juventud en realizar estudios en su mismo lugar de residencia.

Al mismo tiempo dijo que se pide la construcción de un nuevo puente en el camino a Cachuela Esperanza y también un edificio terminal para el servicio de buses interprovincial.

Mototaxistas reclaman por mal estado de las calles

TRINIDAD, 8 (PRESENCIA).- Una asamblea de mototaxistas del servicio público decidió anoche protestar contra la alcaldía municipal por el pésimo estado las calles, agravado por los trabajos del alcantarillado y la inusual temporada lluviosa de la última semana.

Algunos mototaxistas dijeron hoy que la reunión se realizó "en vista de la desastrosa condición en que están actualmente muchas calles de la ciudad, debido al descuido de las autoridades municipales".

"Hemos decidido advertir al alcalde (Enrique Banzer) que debe tomar más empeño en el mantenimiento y arreglo de las calles", dijo José Tineo Melgar, quien aclaró que la asamblea contó con la participación de aproximadamente 300 taxistas, de los distintos sindicatos del gremio.

Señaló que el mal estado de las vías no sólo es en los sectores donde se efectúan los trabajos de instalación del alcantarillado "con el que estamos perfectamente de acuerdo, porque es un beneficio para la ciudad". Pero muchas "donde no se hace el alcantarillado sanitario las calles están peor", agregó.

Según Tineo, y otros que asistieron a la reunión, los mototaxistas esperarán un tiempo prudencial "para que el alcalde realice el mejoramiento, con los recursos del sobreprecio" al consumo de combustible (10%), que todos aportamos y seguiremos aportando".

Sin embargo, advirtieron que, de lo contrario, plantearán que esos recursos sean administrados por otra entidad, para dedicarlos al fin por el que fueron creados.

Ciudadano denuncia abusos de UMOPAR

TRINIDAD, 8 (PRESENCIA).- Un humilde ciudadano denunció hoy que efectivos de UMOPAR allanaron anoche su domicilio, lo golpearon y amenazaron con un arma, bajo acusación de tener cocaína escondida.

El señor Melchor Melgar Suárez declaró a PRESENCIA que los "Leopardos" le obligaron abrir su puerta, a medianoche, lanzando insultos como advertencias. Una vez dentro, lo encañonaron y requisaron toda la casa, en medio de sus protestas.

El denunciante dijo que los policías aseguraron que en el domicilio había droga, pero no encontraron nada, y se fueron dejando todo desordenado, en una acción urbana como pocas, se han realizado.

Melgar Suárez recharó la acusación de UMOPAR y lamentó que sus efectivos efectúen ese tipo de operativos y abusen de las personas. "Estoy de acuerdo en que luchen en contra el narcotráfico, pero no con este tipo de atropellos, contra gente que no tiene nada que ver con ese delito", sostuvo.

Profesionales harán curso de especialización

TRINIDAD, 8 (PRESENCIA).- La Agencia Internacional para el Desarrollo de los Estados Unidos, otorgó dos becas a la Universidad Técnica del Beni, para que dos de sus profesionales puedan hacer el curso de masterado en la presente gestión.

Eduardo Sfeir, representante de USAID visitó Trinidad con el propósito de oficializar ante las autoridades de la UTB, la dotación de las dos becas para la Universidad de Nuevo México. En consecuencia viajarán al estado de Nuevo México, gozando de las becas, el Lic. Mario Poveda y Eduardo Caero, ambos docentes de la universidad, en la facultad de ciencias económicas. Deberán estar en la sede de sus estudios en agosto para iniciar sus clases en septiembre, de acuerdo al plan de estudios de aquel país.

Cochabamba

APDH pide castigo para funcionarios corruptos

COCHABAMBA, 8 (PRESENCIA).- La Asamblea Permanente de los Derechos Humanos (APDH) exige sanción para ciudadanos involucrados en malversaciones, prevaricatos, robos y otros en el ejercicio de funciones públicas.

Recuerda que en este departamento quedan pendientes muchos casos de personas que han cometido delitos y no han sido castigados por razones que se desconocen, sin embargo, deben serlo ya que el cumplimiento de la ley es general y obligatorio.

"La APDH está consciente de la difícil operación que significa separar a los malos funcionarios del aparato estatal, pero es la vez entiende que eso no basta. Hay que llevar al Ministerio Público todos los casos que implican delito", señala.

Insiste en que es un deber de las autoridades procesar y sancionar a aquellos que no demostraron honestidad y, por el contrario, aprovecharon de su condición para cometer irregularidades, en muchos casos graves, que permanecen en la impunidad.

Cita los casos siguientes: El robo de gaviones cometido por un grupo de militantes del Movimiento de la Izquierda Revolucionaria (MIR), encabezado por el secretario general de la Prefectura, Wálter Pol Salinas, quien no ha sido detenido aún; el frustrado desfalco en la compra-venta de terrenos en el Comité Pro Cárcel. Hasta hoy las autoridades ocultan, inexplicablemente, la identidad del o los culpables; el caso de la demolición de casas precarias de 13 familias en un predio en litigio bajo presión de comerciantes minoristas del mercado central; la apropiación de joyas de parte de un jefe, un oficial y tres guardias de la Policía quienes, si bien están detenidos, deben responder por el 60 % del botín no recuperado; las irregularidades en aplicación de la ley de parte del Juez Federico Velasco Crombold quien ordenó ilegalmente la libertad de Raúl Alcázar, principal implicado en la malversación de bienes de Cáritas.

"Nuestro vehemente llamado a la honestidad y equidad en la administración de justicia no sólo va dirigido al Prefecto de Cochabamba, sino a todas las instituciones responsables: Policía Departamental, Corte Superior de Justicia, Alcaldía, etc., Limpiemos nuestro solar de la podredumbre e inmoralidad que nos acosa", señala la Asamblea.

Campesinos piden con[trol] de explotación de mad[era]

COCHABAMBA, 8 (PRESENCIA).- Organizaciones campesinas de la zona tropical de este departamento demandan de las autoridades de los gobiernos central y departamental control en la "indiscriminada" explotación de madera.

Afirman que la devastación de la zona tropical de parte de empresas establecidas en la zona "es muy grave" ya que no se cumplen las previsiones legales en esta materia y tampoco la región se beneficia con las regalías correspondientes.

El secretario ejecutivo de la Federación Especial de Trabajadores Campesinos del Trópico, Evo Moralea Ayma, dijo a **PRESENCIA** que entre 30 y 50 camiones tronqueros "salen" diariamente del Chapare con madera que es explotada por "empresas transnacionales".

Sostuvo que ante esta eventualidad se formó la Corporación de Desarrollo del Chapare que reclama el 11 % de regalías que a la fecha es cobrado [illegible] ción Regional de [illegible] Cochabamba [illegible] hace obras en [illegible] produce la madera.

Indicó que [illegible] cargo apoya la [illegible] campesinas que [illegible] da bloquearon [illegible] objeto de impedir [illegible] camiones cargados [illegible] con las que [illegible] presarios.

Afirmó que, [illegible] constantes reclamos [illegible] organizaciones [illegible] autoridades nada [illegible] impedir que [illegible] ción de los recursos [illegible] trópico donde se [illegible] deras preciosas.

Indicó que, al [illegible] ción campesina [illegible] vo reclama regalías [illegible] rrollo del Chapare [illegible] en una denuncia [illegible] trucción de los [illegible] plotación irracional [illegible] maderera del depa[illegible]

Aduana mejora el procesado de pólizas

COCHABAMBA, 8 (PRESENCIA).- La Administración Distrital de Aduanas adopta medidas de carácter técnico con el propósito de optimizar el procesado de pólizas y demás trámites administrativos que se realizan en sus oficinas.

Una comisión especializada del Departamento Técnico enviada desde la ciudad de La Paz trabajó la semana pasada en el cambio de los formatos y otros de la documentación y el uso de un moderno sistema de computación que facilitará los procedimientos.

El administrador departamental de Aduana, Roger Barriga Cadima, informó a **PRESENCIA** que el grupo de funcionarios nado estuvo integrado por el consultor [illegible] Unidas, Roberto [illegible] trabaja como asesor [illegible] to.

"De ahora en adelante [illegible] magnético. Este sistema [illegible] absolutamente todos [illegible] conocer la recaudación [illegible] se evitarán todos los [illegible] que tenemos en la [illegible] tiempo y eficiencia [illegible]

Declaró que [illegible] de los trámites [illegible] para la desaduanización [illegible] cancias y otros [illegible] res de cualquier [illegible] consiguientemente [illegible] dad de mal servicio [illegible]

Anuncie en PRESENCIA
agencias en todo el país

390021
¿PROBLEMAS CON DROGAS? ¡LLAMANOS!

AVISO

SE COMUNICA AL PUBLICO EN GENERAL QUE LA CHEQUERA DE LA CUENTA CORRIENTE Nº 812-22-001 EN MONEDA EXTRANJERA CONTENIENDO LOS CHEQUES Nº 0343826 AL 0343850 DEL BANCO DE LA PAZ EN LA LOCALIDAD DE BERMEJO QUEDAN ANULADOS POR EXTRAVIO.

ORGANISMO INTERNACIONAL

VENDE

VAGONETA NISSAN, 4.000 cc., Modelo 1984, color plomo, buen estado de funcionamiento. Verse en Av. 6 de Agosto Nº 2592, en horas de oficina. Interesados enviar sus ofertas en sobre cerrado a Proyecto BAYFIN Casilla Nº 4679, hasta el 15 de mayo a las 18:00 Hs.

CAMARAS NACIONALES DE COMERCIO Y DE INDUSTRIA

Recordamos a nuestros asociados que el día de hoy, a hrs. 17:00, se realizará en el Salón Auditorium de la Cámara Nacional de Comercio (ingreso calle Colombia Nº 157), la Mesa Redonda, en cuyo desarrollo el Subsecretario de Defensa Social, el Director Nacional de Registro de Substancias Químicas Controladas y Precursores y sus asesores, tratarán el tema vinculado al:

"REGIMEN DE IMPORTACION, PRODUCCION, COMERCIALIZACION Y USOS DE SUBSTANCIAS QUIMICAS CONTROLADAS"

Por la importancia que reviste el tema para nuestros asociados, que operan con esos productos, recomendamos su asistencia.

La Paz, 9 de mayo de 1990

René Candia Navarro
GERENTE GENERAL
CAMARA NACIONAL
COMERCIO

Alfredo Arana Ruck
GERENTE GENERAL
CAMARA NACIONAL
INDUSTRIAS

YPFB

INVITACION PUBLICA CREDITO B.M. Nº 1719-BO PRIMERA CONVOCATORIA

YPFB invita a todas las firmas interesadas en presentar propuestas para:

INV. PUB. No. 352-90	GPD-6548-89 REP. PARA COMPRESOR
INV.PUB. No. 353-90	GPD-6549-89 REP. DE VALVULAS Y ANILLAS
INV. PUB. No. 354-90	GPD-6550-89 REP. PARA MOTOR WAUKESHA
INV.PUB. No. 355-90	GPD-6551-89 REP. PARA COMPRESOR CLARK
INV.PUB. No. 356-90	GPD-6552-89 REP. MOTOR DE ARRANQUE INGERSOL RAND

Los pliegos de especificaciones podrán recogerse de nuestra División de Adquisiciones, Planta Baja calle Bueno Nº 185, previo pago de Bs 20.-, en la Sección Caja, 3er. piso del mismo edificio.

Las propuestas con las formalidades señaladas en los pliegos de especificaciones se recibirán en la División de Adquisiciones, Planta Baja, en sobre cerrado y lacrado, hasta horas 15:30 del día martes 12 de junio de 1990.

La Paz, 9 de mayo de 1990

DIRECCION DE RELACIONES PUBLICAS

COMUNICADO AADAA

DEUDORES MOROSOS A LA ADMINISTRACION AUTONOMA DE ALMACENES ADUANEROS GESTION 1989

LAS PERSONAS, EMPRESAS E INSTITUCIONES QUE FIGURAN A CONTINUACION, DEBEN REGULARIZAR SUS CUENTAS PENDIENTES POR CONCEPTO DE PLANILLAS DE GASTOS EN PUERTOS, HASTA EL DIA 21.05.90, EN LAS OFICINAS DE PLAZA ALONSO DE MENDOZA ESQ. BOZO (DIVISION DE COBRANZAS 2º PISO). CASO CONTRARIO SE PROCEDERA AL COBRO CORRESPONDIENTE POR LA VIA COACTIVA.

A.A.S.A.N.A.
BERNARD CZAJACAS
CASH LTDA.
CENCOTAR LTDA.- TARIJA
COMANDO GENERAL DE LA FUERZA AEREA
CORPORACION MINERA DE BOLIVIA-COMIBOL
EJERCITO DE BOLIVIA
EMPRESA MINERA "QUECHISLA"
FRANCISCO ABUAWAD-SUCRE
GRUPO MINERO "HORTENSIA SUSANA"
IRCE LTDA.
KEIHM SWIRE/SEMILLAS COCHABAMBA-COCHABAMBA
LINOX S.R.L.- SANTA CRUZ
METAL CHEMIE/ ENAUTO-COCHABAMBA
MICRO PROYECTOS RURALES "CORDEPO-POTOSI"
MINISTERIO DE DEFENSA NACIONAL
MINISTERIO DE PLANEAMIENTO Y COORDINACION
MORSINO/J. MARTINEZ
NELSON ALCON S.A./SOCOA LTDA.
PEDRO FERRUFINO
REXIM/COMIBOL
ROMAN INTERNACIONAL/TITO LUCERO
SHIM YOUNG SUN
SOUTH AMERICAN STAR COMERCE
TOYO MOTORS S.R.L.
VILL-SAR.

LA PAZ, MAYO DE 1990

CONFEDERACION NACIONAL DE CLU[illegible] DE MADRES DE BO[illegible]

Fundada el 4 de mayo de 1985 [illegible]
R.S. Nº 201615
Av. Busch casi esq. Guatemala 1204 Tel. [illegible] 327649
La Paz - Bolivia

INVITACION PUBLICA

LA CONFEDERACION NACIONAL DE CLUBES DE MADRES [illegible] VIA, INVITA A LAS FIRMAS AUDITORAS LEGALMENTE [illegible] DAS, A LA PRESENTACION DE PROPUESTAS PARA EFECTUAR [illegible] RIA EN LA CONFEDERACION Y LAS FEDERACIONES DEPARTAMENTALES.

EL PLIEGO DE ESPECIFICACIONES DE LA INVITACION SERA SOLICITADAS DE NUESTRAS OFICINAS UBICADAS EN BUSCH Nº 1234, PREVIA CANCELACION DE CIEN BOLIVIANOS (100). DEBIENDO PRESENTAR SUS SOBRES HASTA EL DIA [illegible] 90.

La Paz, 20 de abril de 1990

Sello. CONFEDERACION NACIONAL DE CLUBES DE MADRES [illegible]

EDICTO

EL DR. MARIO BENITEZ MOLINA JUEZ DE PARTIDO PRIMERO EN LO CIVIL.- TARIJA - BOLIVIA.

Por el presente EDICTO cita y emplaza a CANDELARIA HERRERA Y DE [illegible] CARVAJAL MAMANI Y HILARIO JEREZ, para que comparezcan a [illegible] tro del proceso Ordinario seguido por AGUSTIN VARGAS Y SRA. CONTRA [illegible] conocimiento se tramitarán:

DEMANDA DE FOJAS VEINTISEIS:

Lleva los linderos de los debidamente cancelados.

SEÑOR JUEZ DE PARTIDO DE TURNO EN LO CIVIL.— Demanda la Reivindicación [illegible] MAURO VARGAS M., mayor de edad, casado, vecino de esta ciudad y hábil [illegible] te Ud. con todo respeto expongo y pide. Adjunta el presente memorial de [illegible] de por mis padres Agustín Vargas y Victoria Mealla de Vargas para que [illegible] de unos terrenos, arbitrariamente usurpados por CODETAR (Comité de Desarrollo [illegible] gotá a su señora mi demanda reivindicatoria.

Ahora bien señor Juez, por los documentos adjuntos a la presente demanda [illegible] presenta de los terrenos en Villa Abaroa de esta ciudad por mis padres [illegible] Vargas T., Título Ejecutorial de estos terrenos; Título Ejecutorial Colectivo [illegible] Título de Posesión Judicial, Testimonio de un juicio ganado con Auto Supremo [illegible] mos terrenos, Plano de los terrenos de mis mandantes, que por sus propios [illegible] lador; evidenciando los derechos legítimos de mis mandantes, mis padres. [illegible] los títulos y debidamente registrados en Derechos Reales, quienes ejercen [illegible] derechos de mis mandantes y que hoy por hoy, desgraciadamente, CODETAR, [illegible] chos aprovechándose de forma solapada y prepotente estos terrenos [illegible] alambrado que se pretende y hoy con otro alambrado que viola los [illegible] vienta y nos trabajos en estos terrenos. Desde el día que se subió al [illegible] tos acto CODETAR, para llegar a un arreglo, todo ha sido en vano [illegible] cancancio sin ningún resultado positivo; de toda esta gestión existe un [illegible] TAR.

En esta virtud señor Juez no tendiendo otro camino, demanda ante su [illegible] DICCION de estos terrenos, cumpliendo el mandato; demanda contra COD[illegible] de su máxima autoridad, PRESIDENTE, para que en último caso demande [illegible] mis mandantes.

Esta acción Reivindicatoria contra CODETAR, la tratamos apoyado en la [illegible] quienes del Codigo Civil, con relación a los arts. 120 y siguientes del mismo [illegible] de la Ud. aceptar esta acción y tramitarla conforme a ley y en los terminos legales [illegible] tencia declarando probada la demanda en todas sus partes, con todas las [illegible]

CODETAR, folio es alegrillo en una finca compra que hubiera hecho a [illegible] dos", como es este terreno Propiedad Jurídica, y Sentencia Ejecutoria [illegible] mandantes. Por otro lado señor Juez los terrenos de mis mandantes [illegible] Productos Balnearios en un ejemplo del Indígena Sindicato, como si [illegible] de la gente.— La compra al Sindicato, ya se un hecho legal Prescripción.—

La institución demandada al encontrarse representada por el Presidente [illegible] en la Avenida Las Américas, es mayor de edad y en hábil por derecho, así [illegible] notificado con la presente demanda y las ulteriores notificaciones. La [illegible] competencia de su autoridad tiene un valor estimada de Bs 11.000 (ONCE MIL BOLIVIANOS).

Otrosí Primero Especial.-Como CODETAR está ubicado de esos terrenos [illegible] sean alambrados, pide que al aceptar la demanda, se dispongo la suspensión [illegible] esas cercas, y sea de parte del este demandado como de sus mandantes [illegible]

Otrosí Segundo.- Los honorarios profesionales, están arreglados de acuerdo [illegible] Abogado, Art. 75.— Justicia etc.— Otrosí Tercero.- Para saber providencias [illegible] gado que suscribe, Inglaí 218.— Tarija, trece de julio de mil novecientos [illegible] mado: Abel Castellanos G. ABOGADO.- Firmado. Mauro Vargas. APODERADO [illegible] GAS Y VICTORIA MEALLA DE VARGAS.-

CARGO DE LA CORTE.— Presentado en tres de julio de mil novecientos [illegible] ciba a horas diecisiete y treinta.- Certifica.- Firmado y sellado R. Tejda [illegible] de Cámara Corte Superior del Distrito de Tarija.-

CARGO DEL JUZGADO.— Presentado en este Juzgado en fecha catorce de [illegible] cientos ochenta ocho años, a horas diez; adjunta documentos a la [illegible]

PROVIDENCIA DE FOJAS VEINTINUEVE.— Lleva el sello del Juzgado de Partido [illegible] en lo Civil, a veintitres de julio de 1988.

VISTA FISCAL.— Firmado: Dr. Mario Benitez Molina, Juez de Partido Primero [illegible] Tarija - Bolivia.— Anse mi. Firmado, David Benitez Darwich. Secretario de Juzgado [illegible] Primero en lo Civil de la Capital. Tarija-Bolivia.—

PROVIDENCIA DE FOJAS VEINTINUEVE.— A, treinta de julio de mil novecientos [illegible] y ocho.— En merito al Dictamen Fiscal que antecede, en la vía ordinaria [illegible] de REIVINDICACION de Fs. veintiseis y repreguntada a fs. [illegible] corte en TRASLADO a la institución demandada para que la conteste dentro [illegible] Se abra y otorgue la personería del presentante en virtud al poder [illegible] DP 830/88.

Al otrosí 1.- Resérvese.— al Otrosí 2.- Acluse.— Al Otrosí 3.- Por señalado [illegible]

steria Pública con la demanda a los fines de ley.

Firmado: Dr. Mario Benitez Molina, Juez de Partido Primero en lo Civil Tarija. Ante mi. Firmado. David Benitez Darwich. Secretario del Juzgado de Partido Primero en lo Civil de la Capital. Tarija-Bolivia.—

ES CUANTO SE TIENE ORDENADO POR EL SR. JUEZ DICTADO DEL PRIMERO [illegible] Tarija, abril 27 de 1990

Berthia Vaca Centeras Secretaria del Juzgado de Partido 1ro. en la Civil de [illegible] la-Bolivia

ORURO

Ministro participará en reunión sobre el litio

ORURO, 8 (PRESENCIA) El ... Minería y Metalurgia, ... Las Plaza, participará en una reunión con representantes de entidades localistas, para conocer detalles de la ... internacional para la ... del litio en nuestro ... de la vicepresidencia del Senado Nacional.

... fue oficializada ... Jorge Barrientos ... vicepresidente de la Cámara, quién mencionó que ... de buscar los antecedentes que permitirán licitar ... Salar de Uyuni, como el ... Chilcaya evaporíticos, ... en el futuro.

... cursamos una invitación ... de Minería y Metalurgia ... que se constituya ... distrito y partícipe de ... con los representantes ... Cívicos, Corporación ... de Desarrollo, Federación de Juntas Vecinales, Federación de Empresarios, Bloque Oruro, Sociedad 10 de Febrero, Prefectura del Departamento y otras entidades que tengan que ver con el accionar y futuro de la región, explicó.

Reiteró que los orureños debemos estar preparados, para encarar en los próximos años la licitación de nuestros recursos del Salar de Coipasa, aunque no son de la misma intensidad de Uyuni, pero debemos adelantar gestiones, acotó.

Consultado sobre la licitación del Salar de Uyuni, aseveró que este proceso demorará por lo menos 5 años, para llegar a la fase de explotación y que la convocatoria será emitida en junio o julio de este año.

Primeramente debemos conocer las características legales, para recien contar con el proyecto de licitación, lo que significa que Potosí, podrá iniciar su fase de operaciones en 1995, remarcó.

Aniversario de Radio América

La Radio América de Oruro celebró hace poco su décimoquinto aniversario de creación. Con este motivo las autoridades departamentales y nacionales rindieron un homenaje especial a los propietarios de la de la emisora Mario Lizarazu y Doris de Lizarazu por su permanente impulso a la radiodifusión nacional. En la foto, los esposos Lizarazu hablan durante un programa especial de homenaje al XV aniversario de la Radio América.

Se reanudaron labores escolares en provincias

ORURO, 8 (PRESENCIA) Las labores escolares en las provincias de Oruro, se reanudaron a partir del lunes, según versión del Prefecto del Departamento abogado Walter Soto Luna, quién afirmó que trabajan con normalidad los docentes orureños.

Detalló que el trabajo educativo en el área urbana y rural, se cumple con regularidad después de haberse aceptado la última propuesta del gobierno.

Conocemos de sus necesidades, porque todos los trabajadores siempre requieren ganar más, pero no aceptamos las justificaciones que presentan sólo en perjuicio de nuestros niños y jóvenes, declaró la autoridad.

Anticipó que los primeros partes recibidos de las provincias y también de los supervisores de educación urbana, dan cuenta que existe absoluta normalidad en las labores del magisterio y que se busca garantizar el cumplimiento de los doscientos días hábiles de trabajo.

Por su parte el Director Distrital de Educación Urbana, Lucio Soliz Rojas, añadió que los docentes deben recuperar el tiempo perdido, para evitar perjuicios a los educandos.

Estamos empeñados en reformular el calendario escolar regionalizado, para completar el tiempo de trabajo establecido y fundamentalmente garantizar una buena preparación de nuestros educandos, concluyó.

Vicepresidente del Senado

No está descartado el incremento a trabajadores

ORURO, 8 (PRESENCIA) No está descartada la otorgación de un nuevo incremento salarial a los trabajadores, porque constituye una permanente reivindicación y sólo se espera conocer las posibilidades reales que tiene el Tesoro General de la Nación, afirmó Jorge Barrientos Zapata, vicepresidente del Senado Nacional.

Detalló que las posibilidades de este incremento se conocerán recien al retorno del presidente Jaime Paz Zamora que realiza una visita a los Estados Unidos de Norteamérica, para lograr mayor cooperación para atender las demandas del pueblo boliviano.

Con relación al magisterio, dijo que el nuevo incremento no será de inmediato, pero que se considera esta posibilidad que estará enmarcada dentro el dialogo COB- gobierno que se inició con buenos auspicios.

Se estudian todas las posibilidades y se espera un informe definitivo del Tesoro General de la Nación para dar una respuesta final a este pedido de los trabajadores, que desde luego es justificado y debe ser atendido, finalizó.

Se realizará campaña para eliminar canes vagabundos

ORURO, 8 (PRESENCIA) El programa de control de la rabia canina, prevé la eliminación permanente de canes vagabundos en Oruro, para garantizar la salud de la población y evitar la presencia de animales transmisores de enfermedades, dijo Alfredo Bohorquez Quevedo, Director de Epidemiología de la Unidad Sanitaria.

Expresó que esta campaña en su primera fase, que se inició esta semana, tiene planificada la eliminación de 6.000 canes vagabundos, con el trabajo de brigadas que recorren la ciudad y preferentemente barrios suburbanos y centros de abasto.

A la fecha contamos con 2.000 dósis de tóxico, para posteriormente realizar la campaña de vacunación de los canes domésticos, a partir del 5 de junio, en previsión de nuevos brotes de hidrofobia, para culminar con una tercera etapa, que será en julio con una nueva eliminación de los canes sin dueño, acotó.

Reiteró que se coordina con las autoridades de la Alcaldía Municipal, la implementación de un trabajo conjunto y la puesta en servicio de una perrera municipal, para recoger a todos los canes, proceder a su registro, vacunación y eliminación en caso de no existir el reclamo de sus propietarios.

No podemos permitir que exista un elevado número de canes vagabundos en la ciudad, porque esto representa un serio peligro, para la niñez y juventud, con las consecuencias fatales que se dieron en los últimos días, concluyó.

...operativistas rechazan ...ción para explotar ...miento María Francisca

... 8 (PRESENCIA). La ... para explotar ... Francisca, ... el rechazo ... cooperativa Nueva Karaza ... de ... COMIBOL ... mantener ... intereses de ... y ... el convenimiento ... 17 de diciembre de 1979, firmado por COMIBOL Karaza ... 1978/79.

... contrato se ... la cooperativa debía trabajar por el lapso de 15 años el yacimiento de María Francisca y en un área de 30 hectáreas, sin embargo, la permanente operación de trabajadores y dirigentes de aquel entonces, no permitió que se cumplan los trabajos y se aplazó por tanto en forma indefinida la explotación del complejo minero de plomo, zinc y plata.

Por estos antecedentes, los dirigentes de la cooperativa Nueva Karazapato, han expresado que no permitirán que empresas transnacionales ingresen al yacimiento de María Francisca. Asimismo indican que realizarán más gestiones necesarias ante las autoridades del gobierno y de COMIBOL, para que se cumpla el convenio de arrendamiento suscrito anteriormente.

... Huanuni ... la huelga ... invariable

... 8 (PRE... Anulando ... emana ... Central Obrera ... y la ... números ... manifiestamente ... gremial indefinida ... que ya dura en ... días sema...

... asamblea determinó ... apoyos de ... a la sede ... para que ... a los actos ... y marchas ... por los ... de la Federación ... mineros y de ...

... solicitado a ... trabajadores de la ... del Comité ... Defensa de los ... Naturales, ... será evitar ... yacimiento de ... Francisca sea ... de intereses ... hacer por ... de las ... de trabajo y ... a la privatización ... cooperativas ... de la empresa ... Huanuni.

... trabajadores de ... al acuerdo de ... entre los ... derechos de ... y que su ... constitutista ... busca liquidar ... la empresa ... el movimiento ... organiza...

... las amenazas ... despidos y el ... de las pulperías ... se mantiene ... inalterable. ... docentes que ... servicios en ... educación ... de la empresa, ... plegarse ... huelga y paralizaron ... manera las ... educativas ... todos los estamentos que pertenecen a la COMIBOL.

... dirigentes ... Asociación Nacional de Trabajadores de la Enseñanza ... (ANATEMI), ... instruido a los ... de los distintos ... que pertenecen a COMIBOL, ... en el paro indefinido, en respaldo ... a la justa posición ... por los trabajadores mineros del ...

SONY

SUPER BETAMAX SL-710 D

Super Betamax. Cabezales de larga duración (50% más que los convencionales). Super mecanismo (mecanismo más silencioso y confiable). Efectos Digitales • Flash motion, Pausa limpia digital • Cámara lenta digital. Contador de tiempo real (H, M, S). Programación 6 programas/7 días. Compatible con transmisiones por cable. Control remoto inalámbrico. Funciones automáticas.

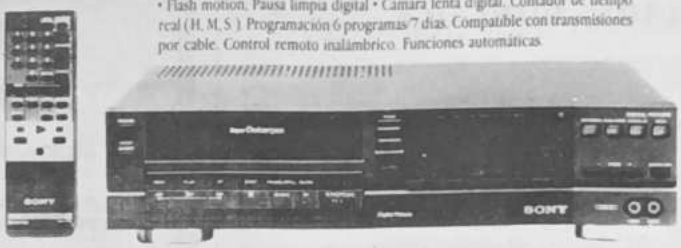

"Elija cual elija"

Si, no hay donde perderse porque elija cual elija, usted estará eligiendo la mejor tecnología en video, la tecnología Betamax de Sony.

Por eso, entre estos modelos elija el que mejor responda a sus necesidades y luego... celebre, ya tiene su Betamax.

SUPER BETAMAX SL-S505

Super Betamax con banda ancha de 5,6 MHz y cabezal de larga duración (50% más que el convencional). Mecanismo "super" para una operación más fácil y confiable. Interruptor de color y control de nitidez. Beta Scan para búsqueda rápida de imagen. Contador de tiempo real. Programación de 1 evento con 7 días de anticipación. Compatible con transmisiones por cable. Control remoto inalámbrico. Sistema de carga frontal. Funciones automáticas para mayor conveniencia.

SUPER BETAMAX DORADA SL-66

Super Betamax de alta relación calidad/costo. Control remoto inalámbrico. Cabezales de larga duración (50% más que el convencional). Rebobinado de alta velocidad. Funciones automáticas. Compacto, liviano y de sofisticado diseño.

Servicio Técnico recomendado por SONY

LA PAZ: Multitronic, Calle León de la B. 657, Tel. 32-9692. Electrónica San Miguel, Bloque A 19, San Miguel Calacoto, Tel. 79-2800. SANTA CRUZ: Sonitel. Avenida Viedma 600 Tel. 5-1239. Láser Importadora (Repuestos Originales Sony) Av. Uruguay 735 Tel. 3-2878, Fax 3-6099 Télex 4405 Casilla 1240 COCHABAMBA: Electrónica "KREL" C. Jordán 0-0201 Tel. 2-7777.

Santa Cruz

Del convenio "Puerto Norte"

MACA admite que existen irregularidades en la recuperación de tractores

SANTA CRUZ, 8 (PRESENCIA).- El Ministerio de Asuntos Campesinos y Agropecuarios (MACA) admitió hoy por primera vez que existen graves irregularidades en la empresa encargada de recuperar los tractores del convenio "Puerto Norte", según se conoció aquí oficialmente.

El gobierno tiene un contrato con la firma privada " TRACMA" según el cual se compromete a identificar a todos los beneficiarios del convenio "Puerto Norte" y, repecurar parte de las deudas así como la maquinaria agrícola que no haya sido pagada .

El MACA regional adelantó aquí la posibilidad de rescindir contrato con "TRACMA. Un portavoz oficial declaró que se encuentra en manos del ministro Mauro Bertero, una carpeta con los todos los informes recogidos, además , se dijo están interviniendo el Ministerio Público y la Contraloría

TRACTORES DESMANTELADOS.

Se tiene evidencias según la denuncia del MACA de muchos tractores que han sido recuperados, después desmanteladas y vendidos por partes. Un caso reciente se indicó se refiere a un tractor recuperado en la zona sur , aunque la máquina estaba trabajando, fue retirada de una propiedad una noche por empleados de "TRACMA" quienes " en el trayecto a ésta ciudad desarmaron el tractor. Vendieron el motor y otras partes y, la chasisna (carrocería) lo dejaron en la trecha menonita 4 y medio donde se encuentra actualmente".

El contrato para importar tractores agrícolas se hizo durante el régimen ex-dictador Luis García Mesa . El Estado pagó a la Argentina por adelantado cerca a 20 millones de dólares por una maquinaria inadecuada que incluye a los " Carritos Hanne" que, al igual que tractores agrícolas de diferentes tipos, cosechadoras y otra maquinaria, permaneció a la intperete durante mucho tiempo deteriorandosé. Parte de ese equipo todavía está apilado en el puerto de Rosario (Argentina).

El lote que llegó al país fue distribuido irracionalmente al extremo que se entregaron a las corporaciones de Oruro y Potosí cosechadoras de algodón y se entregaron a personas favorecidas y sindicatos del oriente tractores preparados especialmente para papa y,cebada y quinua". Nunca se dió a conocer una relación de nombres y organismos que recibieron estos equipos.

COD pide declarar cuarto intermedio en huelga de COB

SANTA CRUZ, 8 (PRESENCIA).- La Central Obrera Departamental insistió hoy sobre la necesidad de que su matriz, la Central Obrera Boliviana declare un cuarto intermedio en la huelga general indefinida, en demanda de atención gubernamental al Pliego Nacional Unico.

En un télex, enviado a la COB, con motivo del amplado nacional que realizará hoy en La Paz para evaluar la medida de fuerza, el organismo departamental de los trabajadores cruceños insiste que el cuarto intermedio es imprescindible para salvaguardar la unidad del movimiento obrero.

Censura también enérgicamente a los "elementos que a título de radicalizar la huelga, no actúan en los hechos la medida de fuerza".

La COD cruceña plantea también la necesidad de que la COB busque los mecanismos necesarios de participación para fiscalizar las inversiones del Estado. Asimismo, pide que se hagan las gestiones para que el Gobierno, a través de su despacho del Trabajo, aplique sanciones rápidas, efectivas y ejemplarizadoras a "quienes atenlan contra la libertad de organización y contra el fuero sindical".

Por último, insiste en que la COB debe buscar los mecanismos de participación de las entidades sindicales en los estudios, que se realizan para proceder a la privatización de las empresas estatales.

Es la segunda vez que la entidad laboral, ante la emergencia de un amplado nacional al que generalmente no asiste, pide la declaratoria de un cuarto intermedio en la huelga general indefinida.

La medida fue acatada aquí en principio por la Universidad Gabriel René Moreno, el LAB a nivel de sus oficinas urbanas, una buena parte del magisterio fiscal y algunas fábricas, pero luego todos esos sectores suspendieron la huelga.

SEPARACION DE COLORES

ENTREGAMOS EN 24 Hrs.
Editorial LEX. Tel 320103

Pando

Solicitud a USAID

Pando necesita 2.730.000 dóla para proyectos de desarrollo

COBIJA, 8 (PRESENCIA).- La Corporación de Desarrollo de Pando (CORDEPANDO) presentó hoy una lista de proyectos de inversión que suman 2.730.000 dolares al Proyecto de Formación de Capital en Areas Secundarias (FOCAS) que administra la Agencia Internacional para el Desarrollo, de los EE.UU. (USAID).

Los proyectos pertenecen al sector privado y van desde la instalación de beneficiadoras de castaña hasta el fomento del turismo. Su financiamiento será posible gracias a la creación y funcionamiento de la Unidad de Créditos de Fomento (UCF) que es el organismo que sirve de contacto entre la iniciativa privada y FOCAS.

La UCF fue conformada hoy mediante una resolución del directorio de CORDEPANDO, ante una recomendación del jefe del Departamento de Promoción de Inversiones de FOCAS, Antonio Camberos, quien informó a las autoridades pandinas que ese organismo "tiene el más grande interés de concretar a la brevedad posible créditos en favor de Pando".

El presidente de CORDEPANDO, Adolfo Mejido, presentó esta mañana un extenso informe al directorio que dio su visto bueno al proyecto. En la misma reunión se leyó la lista de veinte proyectos que podrían ser financiados por FOCAS a corto plazo.

"Esta lista sólo cubre parcialmente las áreas de inversión en nuestro departamento. Estoy convencido de que una vez que los empresarios privados vean la seriedad con la que se tratarán sus solicitudes surgirán otras iniciativas", manifestó el presidente de CORDEPANDO.

En la lista de proyectos se destacan dos nuevas beneficiadoras para Cobija (en la actualidad hay cuatro), plantaciones planificadas y mixtas de castaña y otros productos regionales, artesanía amazónica, hotelería y turismo, lechería, transporte y otros.

El representante de FOCAS, Camberos, que llegó a Cobija comentó que "lo que corresponde en adelante son pasos de orden administrativo: la UCF en CORDEPANDO hará una primera evaluación de los proyectos; luego intervine FOCAS para una segunda evaluación y la elaboración de ingeniería y diseño final del proyecto, y, por último, la selección del banco u organismo financiero que actuará de intermediario".

Camberos recomendó que Pando se acoja al programa de garantías especiales, que también administra USAID, para que los empresarios pandinos [illegible] que, hasta ahora [illegible] do su acceso a [illegible]

OPINIONES

El presidente de Pando, Fo[illegible] es interesante [illegible] CORDEPANDO [illegible] voluntad de [illegible] FOCAS, [illegible] tipo que [illegible] de esa naturaleza [illegible] una región [illegible] nuestra. Creo [illegible] excelentes [illegible] versión que es [illegible] no se aprueba [illegible]

El prefecto [illegible] que esperaba que [illegible] nes se hagan [illegible] no. "Yo creo [illegible] paldará los [illegible] vos porque [illegible] en juego [illegible] un interés [illegible] portancia para [illegible]

El senador [illegible] nó que el gobierno [illegible] doso para la [illegible] dad generará [illegible] neficios [illegible] lo que llama la [illegible] canismo que [illegible] práctica para [illegible] sado cuando [illegible] mento que se [illegible] gión fueron de[illegible] pleados".

Mal tiempo podría aumentar las pérdidas de la soya

SANTA CRUZ, 8 (PRESENCIA).-Las pérdidas en la cosecha de soya (soja) que se están registrando en este distrito podrían aumentar debido al mal tiempo, según los pequeños productores de oleaginosas. Los agricultores informaron hoy a **PRESENCIA** que debido a persistentes lluvias no se puede continuar con la cosecha .

Actualmente una comisión de la Cámara Agropecuaria del Oriente (CAO) se encuentra en La Paz planteando ante las autoridades la crítica situación de la agropecuaria. Integra dicha comisión el presidente de la Asociación Nacional de Productores de Oleaginosas (ANAPO) Carlos Rojas, a quien se le informó hoy sobre los nuevos inconvenientes.

De acuerdo a la evaluación de ANAPO la producción de soya este año tendrá pérdidas debido a la sequía aproximadamente de unas 100.000 toneladas lo que significa que los productores regionales dejarán de percibir unos 14 millones de dólares.

Oruro

Gerente de EMSO:

Peligra crédito del Banco Mund por huelga de trabajadores min

ORURO, 8 (PRESENCIA) La otorgación de un crédito por el Banco Mundial, a la Corporación Minera de Bolivia, está en peligro, por la huelga indefinida que mantienen los trabajadores en varios distritos de la minería nacionalizada, acatando lo dispuesto por la COB, dijo el gerente general de EMSO, Ingeniero Humberto Mallo.

La afirmación fue categórica, al manifestar que la Empresa Minera Subsidiaria Oruro, EMSO, dependiente de la COMIBOL, confronta grandes pérdidas a consecuencia de la huelga minera, lo que pone en serio riesgo la aprobación de un crédito destinado a la rehabilitación de varias empresas.

Expresó que los ejecutivos de EMSO esperan que, en el curso de las próximas horas, se solucione este problema y los trabajadores retornen a su fuente laboral, preferentemente en los distritos donde se realiza [illegible] lisis para la apl[illegible] do mencionado.

"De no solucio[illegible] ma de la huelga [illegible] mineras corre[illegible] der el crédito del [illegible] lo que implicaría [illegible] enorme para los [illegible] dores, porque no [illegible] bilidad de conse[illegible] ciadores para la [illegible] nuestras minas".

COMITES DE OBRAS SANITARIAS DE BERMEJO

INVITACION PUBLICA

EL COMITE DE OBRAS SANITARIAS DE BERMEJO (COSABE) INVITA A LAS EMPRESAS LEGALMENTE ESTABLECIDAS A PRESENTAR OFERTAS PARA LA CONSTRUCCION DE:

13 (TRECE) PORTICOS, MAS GRADERIAS (FASE 2) DEL COLISEO CERRADO DE LA CIUDAD DE BERMEJO.

EL PLIEGO DE ESPECIFICACIONES TECNICAS PODRA ADQUIRIRSE PREVIO PAGO DE BS. 200,00 (DOSCIENTOS 00/100 BOLIVIANOS) EN LAS OFICINAS DE COSABE, EN:

BERMEJO: SECRETARIA DE COSABE, PLANTA BAJA DEL EDIFICIO DE LA HONORABLE ALCALDIA MUNICIPAL.

TARIJA: SECRETARIA DEL INSTITUTO DEPARTAMENTAL DE DEPORTES (I.D.D.) UBICADO EN AV. LAS AMERICAS COMPLEJO GARCIA AGREDA.

LAS OFERTAS SE RECIBIRAN UNICAMENTE EN SECRETARIA DE COSABE CON LOS REQUISITOS ESTABLECIDOS EN EL ANEXO 3 DEL D.S. 21660, EN SOBRE CERRADO CON EL ROTULO Y NUMERO DE LA PRESENTE INVITACION HASTA HORAS 11.00 A.M. DEL DIA LUNES 28 DE MAYO DE 1990; PROCEDIENDOSE A SU APERTURA DENTRO DE LAS 24 HORAS SIGUIENTES.

BERMEJO MAYO DE 1990
ADMINISTRADOR COSABE

BANCO DE SANTA CRUZ DE LA SIERRA S.A.

AVISO A LOS SEÑORES ACCIONISTAS

Los dividendos por la gestión 1989 se encuentran a su disposición en el Departamento de Titulos y Valores 2do piso del edificio del Banco, calle Junín 154.

Santa Cruz, 30 de marzo de 1990.

LA GERENCIA

NOTA: En nuestras Sucursales, apersonarse a la Secretaria de Gerencia.

pnud/osp

LICITACION PUBLICA INTERNACIONAL
OSP/BOL/191/237

LA OFICINA DE SERVICIOS PARA PROYECTO
DEL PROGRAMA DE LAS NACIONES UNIDAS PA
DESARROLLO
Y
AGENTE DE COMPRAS DEL GOBIERNO DE BOL

En nombre y por cuenta de la

CORPORACION REGIONAL DE DESARROLLO
DE SANTA CRUZ (CORDECRUZ)

INVITA

A las Empresas Consultoras nacionales y a las extranj
galmente constituidas en su país de origen, a present
puestas para los servicios de :

SUPERVISION DE LA CONSTRUCCION DEL TRA
CARRETERO SANTA CRUZ - ABAPO

El proyecto está ubicado en la región oriental de B
constituye el primer tramo de la ruta fundamental
Santa Cruz - Yacuiba y tiene una longitud aproximada
Kms. de carretera pavimentada.

El tiempo de los servicios de supervisión se estima
meses.

Las Empresas interesadas podrán consultar y/o adq
Pliego de Licitación en las Oficinas del PNUD/OSP
ciudad de La Paz a partir del 8 de mayo de 1990
siguiente dirección:

Edificio Santa Isabel,
Avenida Arce 2529,
Bloque "C", 2do. Mezzanine
Casilla 9202, Fax 591-2-357447
LA PAZ - BOLIVIA

El pnud/osp recibirá ofertas en sobre cerrado y lacr
la ciudad de La Paz, en la dirección antes mencion
hasta las 12:00 horas del día 11 de junio de
Procediéndose al acto de apertura de sobres d
documentos legales y propuesta técnica, el mismo día
15:00.

El valor del pliego es de Bs. 500

La Paz

Alcaldía de La Paz

Se busca asistencia técnica para acelerar distribución de energía eléctrica

La Alcaldía ha solicitado la asistencia técnica del Banco Mundial y Naciones Unidas, para estudios referidos a las relaciones con empresas transnacionales que pudieran interesarse en la ejecución de provisión de energía eléctrica para la ciudad de La Paz.

La información fue proporcionada por el alcalde Ronald Mac Lean, quien dijo que "al municipio corresponde lanzar una licitación internacional, para lograr la mejor oferta en el servicio de distribución de electricidad y la perspectiva de ampliación de la capacidad instalada".

Dijo que, básicamente, garantizará el suministro permanente de energía, la eficiencia del servicio y los precios más bajos posibles.

TARIFAS DE AGUA

Por otra parte, la dirigencia vecinal comunal indicó: "Nosotros pagamos las tarifas que corresponden por el agua potable, para cubrir los costos de operación de SAMAPA y garantizar el pago de la deuda contraída para dotar a las instalaciones".

Dijo que se considera necesario un pequeño incremento de tarifas, aunque aclaró que no es conveniente porque se acepte el incremento de SAMAPA, de elevar sus tarifas por lo menos el 30%.

Dijo que "si la alcaldía de La Paz y SAMAPA tienen los recursos suficientes para hacer ampliaciones en el servicio de agua potable, no es necesario que nos pidan préstamos de organismos internacionales".

Agregó que si no se concede un pequeño aumento, resultará casi imposible conseguir los préstamos necesarios para continuar con las ampliaciones, hecho que impediría ofrecer atención a sectores que actualmente no tienen ese servicio.

En la actualidad, según el alcalde, existen zonas donde los vecinos no sólo tienen que hacer grandes caminatas para conseguir agua, sino que llegan a pagar hasta 15 bolivianos por mes, por volúmenes de agua que no superan los 10 metros cúbicos.

De acuerdo con las tarifas del Servicio Autónomo Municipal de Agua Potable y Alcantarillado (SAMAPA), en los barrios periféricos, el usuario que consume hasta 10 metros cúbicos de agua, paga menos de cuatro bolivianos mensuales.

INFORME

El alcalde señaló que se presentará "con agrado", a prestar el informe oral que ha solicitado el Concejo Municipal.

Aclaró que no se trata de una interpelación a su autoridad, porque esta figura fiscalizadora no está prevista en la Ley Orgánica de Municipalidades ni en su reglamento.

A pedido de los concejales de la oposición (CONDEPA, MNR y UCS), el alcalde deberá presentar un informe sobre todo lo relacionado con el pedido de SAMAPA, de elevar sus tarifas de agua potable.

En la sesión del Concejo Municipal de ayer, a pedido del MNR, se añadieron algunas preguntas referidas al caso COBEE, por lo que el informe deberá presentarse el viernes y no mañana, como estaba inicialmente previsto.

Concejal del MIR

Alcaldía debe licitar de inmediato suministro de electricidad

La alcaldía debe convocar de inmediato a una licitación para adjudicar el suministro de energía eléctrica a la ciudad de La Paz, dijo el concejal del MIR, Francisco Aramayo.

Consultado sobre su posición respecto a la determinación del gobierno de ampliar por otros 40 años las operaciones de la Compañía Boliviana de Energía Eléctrica, dijo que no contradice ninguna disposición legal del país.

"El gobierno tiene derecho, por ser el Estado el propietario de los recursos hídricos, de adjudicar su uso y aprovechamiento", "de acuerdo a lo que expresa la Constitución Política del Estado", agregó.

El Art. 136 de la CPE señala "Son de dominio originario del Estado, además de los bienes a los que la ley les da esa calidad, el suelo y el subsuelo con todas sus riquezas naturales, las aguas lacustres, fluviales y medicinales, así como los elementos y fuerzas físicas susceptibles de aprovechamiento. La ley establecerá las condiciones de este dominio, así como las de su concesión y adjudicación a los particulares".

Señaló que si los pueblos quisieran hacer uso de las aguas del río Choqueyapu, tendrían que pedir su concesión al gobierno.

Sostuvo que si bien el gobierno tiene derecho a disponer de los recursos hídricos del país, el pueblo paceño tiene el derecho a ser consultado sobre la disposición de los recursos existentes en su suelo, y en ese sentido existen muestras de malestar en algunas instituciones, porque el Poder Ejecutivo no hizo la consulta.

Sin embargo, agregó Aramayo, "la falta de consulta es un problema menor".

En criterio del concejal del MIR, existe la posibilidad de que la alcaldía participe, así sea en una medida mínima, en la empresa de energía eléctrica, pues esa posibilidad no está totalmente cerrada.

Por otra parte, señaló que se buscará que el municipio tenga el control de las tarifas eléctricas y que se hagan las ampliaciones de la capacidad energética del departamento, especialmente dirigida a la zona rural.

Respecto a la licitación, luego de insistir sobre su inmediata convocatoria, expresó que existe una empresa, ENEL (Energía Eléctrica del Norte S.A.), con estatutos aprobados que sólo espera la resolución suprema para su funcionamiento, la cual podría participar en la competencia de adjudicación del suministro de electricidad.

Ebrio ocasiona accidente

José Bascopé Tejada, subdirector de la editorial del Ministerio de Educación, conduciendo un jeep placa LKA-253, en absoluto estado de ebriedad, ocasionó antenoche un accidente, que dejó como saldo dos personas heridas: Ignacio Palacios y Julio Montalvo, quienes reciben atención médica en el Hospital de Clínicas. Aproximadamente a las 23 horas Bascopé conducía el vehículo oficial del Ministerio de Educación por la avenida Mariscal Santa Cruz, de bajada, cuando por su estado de ebriedad con un cuello de camisa apareció en carril del frente, como si estuviera de subida, atropellando a los dos personas. El informe de Tránsito señala que el conductor tenía 1,5 grados de alcohol en la sangre, cuando el máximo tolerable es de 0,7 grados. Bascopé guarda detención y no se le pudo tomar ninguna declaración porque hasta ayer en horas de la tarde no se había recuperado de la borrachera. El vehículo se encuentra incautado en dependencias de Tránsito.

Colegio Huancheuse

Ayer, en ocasión de la celebración de creación del Colegio Ayacucho de la ciudad de La Paz, la comunidad de este establecimiento educativo se reunió ayer "al bautizo" de todos los estudiantes nuevos, con el agua del río Choqueyapu y cuerpos y posterior inmersión en la fuente de agua ubicada al final de El Prado.

Concejal del MNR

Sólo participación vecinal permitirá el desarrollo

"No puede haber desarrollo sin participación vecinal en la alcaldía y no se podrán resolver los problemas de la ciudad sin una política regional", afirmó el concejal del MNR, Guido Capra.

Dijo que estas propuestas, hacen que el municipio también se preocuparse por problemas de la población, como de fuentes de trabajo, formar parte del programa de gobierno municipal propuesto por el Movimiento Nacionalista Revolucionario.

Considerando que el Concejo Municipal no es sólo fiscalizador del alcalde, sino que forma parte del gobierno municipal y tomando en cuenta la capacidad del alcalde Ronald Mac Lean, dijo que es parte de este proceso ejecutado.

Dijo que en la actualidad, la ciudadanía está separada del vecindario, pues éste no participa en la búsqueda de soluciones a los problemas de su barrio".

La Paz dijo que existen dos zonas, una relativamente urbana y otra rural, que son diferentes y que necesitan de un tratamiento.

Dijo que se tiene que pensar en La Paz como un área metropolitana y la necesidad de ciudades satélites que contengan la migración, que se convierte cada vez en un problema mayor.

En este sentido, dijo que no se puede buscar la solución de los problemas de la ciudad de La Paz sin una planificación regional.

Consultado sobre lo que hizo el Concejo Municipal en estos primeros meses de trabajo, Capra afirmó que se está buscando su jerarquización, "porque no estaba cumpliendo las funciones que establece la Ley Orgánica de Municipalidades".

Aclaró que sus limitaciones se deben en parte a la falta de infraestructura, como una unidad de auditoría que le permita hacer el seguimiento del presupuesto, la supervisión de la calidad de las obras y el cumplimiento de contratos de trabajo, ordenanzas y resoluciones municipales.

También hace falta una unidad de tribunal administrativo, para la ejecución de los sumarios informativos y acciones para la moralización del sector ejecutivo.

Otra debilidad técnica del Concejo Municipal, señaló Guido Capra, es la poca capacidad para elaborar políticas y fijar lineamientos por programas.

Federación de Juntas Vecinales

Se deben concluir obras de avenidas Kollasuyo y Bascones

La Federación Departamental de Juntas Vecinales solicitó al alcalde de La Paz, Ronald Mac Lean, la conclusión de los trabajos para habilitar las avenidas Kollasuyo y Bascones.

En carta dirigida al alcalde, esa organización recuerda que "la avenida Kollasuyo debía haber sido concluida hace cuatro años, porque contaba con el financiamiento necesario".

Añade que esa vía permitiría un importante descongestionamiento vehicular, facilitando al mismo tiempo la interconexión entre varios barrios de la ciudad, como El Tejar, Alto Mariscal Santa Cruz, La Portada y otros.

Además, indican Delfín Berdeja, Claudio Quisbert y Jaime Callisaya, directivos de la Federación, esta avenida es una nueva vía troncal para vincularse con la ciudad de El Alto.

En la carta se dice: "Nos permitimos exigir respetuosamente la conclusión de esta importante avenida", asumiendo así la responsabilidad ante la población de la ciudad de La Paz.

Respecto a la avenida Bascones, los dirigentes indican que los vecinos de la zona Alto Mariscal Santa Cruz pidieron a la Federación de Juntas Vecinales, plantear ante la alcaldía su conclusión con el empedrado y asfaltado.

Esta vía empieza en la zona El Tejar y termina en La Portada, y su conclusión, insisten los directivos de la Federación, permitirá agilizar el tráfico vehicular, particularmente de los vehículos pesados.

Concejo Municipal podría no autorizar alza de tarifas de agua

Existe la posibilidad de que el Concejo Municipal opte por no autorizar el alza de tarifas de agua potable solicitado por SAMAPA, se informó en fuentes vinculadas al municipio.

Recordaron que hace algunos días, ese Concejo decidió presentar ante la Corte de Justicia un recurso de nulidad, para evitar que se ejecute el alza de tarifas, aceptada por el Ministerio de Asuntos Urbanos.

Con la finalidad de definir su posición, el Concejo conformó la semana pasada una comisión especial, que debe entregar su informe en la sesión de hoy.

Se pudo conocer que la comisión no hará una referencia específica al problema de las tarifas, pero que presentará "un paquete de proyectos, tendente a encarar el problema de SAMAPA en forma global".

Las sugerencias de la comisión estarán dirigidas a los aspectos institucionales, financieros y administrativos, planteando encarar el problema de SAMAPA en forma estructural.

En criterio de los concejales de la oposición (CONDEPA, MNR y UCS), el alza de tarifas del agua no es la solución a los problemas que tiene ese servicio municipal, por lo que se hace necesario resolver la situación estructural.

Por su parte, los concejales del Acuerdo Patriótico dieron a conocer su predisposición a autorizar el alza y, al mismo tiempo, buscar la solución de fondo a los problemas de SAMAPA. La decisión final será conocida hoy.

SAMAPA solicitó hace tiempo la autorización necesaria para elevar sus tarifas, mediante tres opciones, de las cuales la menor era un alza del 30%, pero el Ministerio de Asuntos Urbanos aceptó el 20%.

En criterio de los ejecutivos de SAMAPA, se hace indispensable elevar las tarifas, porque sólo de esa forma se podrá cumplir con algunos programas de inversión previstos para este año, así como empezar la amortización de la deuda que esa entidad tiene con el Banco Interamericano de Desarrollo.

Guía Profesional

MEDICOS

Dr. GUILLERMO SUAREZ TEJADA
MEDICO UROLOGO
Enfermedades y cirugía de riñones, vejiga, próstata,etc. Venéreas. Problemas sexuales. Urología infantil. Consultorio: Edif. Cine Monje Campero. Primer piso Telf. 326703. Domicilio: Telf. 785617.
Consultas 18 a 20 horas.

Dr. RUBEN TEJADA ANDRADE
Laboratorios de análisis clínico "Roux". Análisis de Sangre en general, bioquímica, orinas, heces, L.C.R. jugos gástricos y duodenal, pruebas de embarazo parasitológicos y bacteriológicos.
Dirección: Edif. Mariscal de Zepita Av. Mariscal Santa Cruz Nº. 861 Esq. Pasaje peatonal Bloqua "A". 2do. piso Of. 201 entre plazas San Francisco y Pérez Velasco Telf. Lab. 324528 Telf. Dom. 321122. Casilla 2665.

Dr. ALFREDO RAMIREZ TORRICO
CIRUJANO UROLOGO
Estudios Universidad de Chile
Cirugía y enfermedades de riñones, vejiga, próstata, genitales e infertilidad. Enfermedades venéreas y sus complicaciones.
Avenida Camacho 1377, 2do. piso Of. Nº 4 Teléfonos 357219 y 364817. Horario: Días particulares de 16 a 19. Sábados de 11 a 12.

CENTRO MEDICO DE ESPECIALIDADES "LA PAZ"
Av. 6 de Agosto Nº 2380 Teléfono: 343261
Busca Móvil: 321636-320844-390222-3-4
- GINECOLOGIA-MASTOLOGIA: Dr. Edgar Tapia Arroyo.
- MEDICINA INTERNA ENDOCRINOLOGIA: Dr. Erwin Von Landwuest, Dra. Elizabeth Metelljam.
- PEDIATRIA Y NEONATOLOGIA: Dr. Alfredo Rodríguez Vargas, Dr. Omar Fernandez S.
- NEUROLOGIA Y NEUROCIRUGIA: Dr. Edgar Arené Rada.
- TRAUMATOLOGIA Y ORTOPEDIA: Dr. Alberto Romero Cruz.
- CIRUGIA PLASTICA Y ESTETICA: Dr Ricardo Ayala Rojas.
- ANATOMIA PATOLOGIA Y CITOPATOLOGIA: Dr. Alonso Padilla V.
- LABORATORIO CLINICO E INMUNOLOGICO: Dr. Jaime Quintanilla A.
-NELSON TEJADA RODRIGUEZ Cirugía General. Busca Personas 387002
- LUCINDA NOTA VIRHUEZ Ginecología - Obstetricia.
(Policonsultorio La Paz) - 6 de Agosto.

HERMOSA CASA EN LA ZONA SUD
Justamente aquella que ud. está buscando u otra que colme sus espectativas.
Ref: Avisos Económicos de
PRESENCIA
Pág. 2, segunda sección

CONSULTORIOS MONTEVIDEO

UROLOGIA:	Enfermedades de riñones, vejiga, uretra, próstata, Venéreas		
	Dr. N. Orihuela Montero	de	15 a 19
	Dr. Rafael Orihuela Nicolau	de	18 a 20
PEDIATRIA:	Enfermedades de niños: broncopulmonares, gastrointestinales, parásitos, etc.		
	Dra. Amparo Orihuela Nicolau	de	15 a 17
CARDIOLOGIA:	Enfermedades del corazón, chagas, fiebre reumática.		
	Dr. Gonzalo Rada Claure	de	18 a 20

Edificio Montevideo Av. Arce 2081, 2do. piso, Tel. 326183.

POR EXTRAVIO
QUEDAN NULAS LAS SIGUIENTES FACTURAS:
Nº 4400
Nº 4900
Nº 5000
DE ESTACION DE SERVICIO F.G.C.
Oruro, 2 de mayo de 1990

TALLER GRAFICO VENDE
En Buenos Aires - Argentina
Imprenta Rotativa Cerutti 5 colores - Ancho de banda 1,90 ts., 1 Cerutti de 5 colores de 0,92 mts. de ancho, 1 Cerutti de 5 colores (cuerpos) de 0,92 mts. de ancho. Todas con pilas múltiple y doblador paralelo doble. 1 Alzadora Cosedora de 8 cuerpos con trilateral nueva - 1 Scanner Hell Chicago - Densitometros - Fotocomponedora Editora de 8 unidades Dymo Compugraphic. Sacaprueba Automática para Fotolitos SAE Wordsy - Dobladora Brehmer con Automático Rayo de 62 X 118 - Todo en condiciones para editar diarios revistas. Funcionando.
Dirigirse a MONTE APALACHE S.A. - Malpó 474 - 2do. Piso - Buenos Aires Argentina - Tel.: (0541) 322-2749 y 322-867 - Fax: 0541 - 465143.

LLOYD AEREO BOLIVIANO S.A.M.
La Paz, miércoles 09 de mayo de 1990

SALIDAS		LLEGADAS	
VLO.941 SANTA CRUZ	Hs.07:00	VLO.900 COCHABAMBA	Hs.07:30
VLO.941 SAO PAULO	Hs.07:00	VLO.901 MIAMI	Hs.08:40
VLO.941 PUERTO SUAREZ	Hs.07:00	VLO.901 PANAMA	Hs.08:40
VLO.803 COCHABAMBA	Hs.08:10	VLO.901 SANTA CRUZ	Hs.08:40
VLO.751 SUCRE	Hs.09:25	VLO.822 SANTA CRUZ	Hs.10:05
VLO.922 CUZCO	Hs.10:50	VLO.822 COCHABAMBA	Hs.10:05
VLO.775 TARIJA	Hs.15:10	VLO.923 CUZCO	Hs.13:15
VLO.638 TRINIDAD	Hs.14:15	VLO.754 SUCRE	Hs.14:30
VLO.638 MAGDALENA	Hs.14:15	VLO.633 TRINIDAD	Hs.16:15
VLO.638 GUAYARAMERIN	Hs.14:15	VLO.633 RIBERALTA	Hs.16:15
VLO.827 COCHABAMBA	Hs.17:40	VLO.633 GUAYARAMERIN	Hs.16:15
VLO.827 SANTA CRUZ	Hs.17:40	VLO.633 SANTA ANA	Hs.16:15
VLO.900 SANTA CRUZ	Hs.20:30	VLO.776 TARIJA	Hs.17:50
VLO.900 PANAMA	Hs.20:30	VLO.816 COCHABAMBA	Hs.19:15
VLO.900 MIAMI	Hs.20:30	VLO.941 SAO PAULO	Hs.19:25
VLO.900 CAMIRI	Hs.20:30	VLO.941 PUERTO SUAREZ	Hs.19:25
VLO.815 COCHABAMBA	Hs.21:10	VLO.941 SAN IGNACIO	Hs.19:25

INFORMES ADICIONALES A LOS TELEFONOS 367711-12-13

LLOYD AEREO BOLIVIANO S.A.M.
TUS PROPIAS ALAS

La Paz

Agua contaminada

Los pobladores de la villa Aneas Huayna Potosí, en El Alto de La Paz, consumen agua de una vertiente contaminada, que debido a la falta de lluvias se está secando. Los vecinos dijeron que sobremesa los días soleados pueden conseguir agua por turriles de un rebozado sistema que llega a la zona.

Villa Adela exige que se le atienda

Villa Adela exige a la alcaldía de El Alto atención a sus necesidades básicas, informó Julio Condori, presidente de la junta vecinal del lugar. La alcaldía, pese a compromisos anteriores a las elecciones, no ha hecho ningún trabajo de instalación de alcantarillado, que fue empezado por los vecinos con sus propios recursos.

Tampoco la construcción de la biblioteca pública, el mejoramiento de la Av. Bolivia, el proyecto del mercado de Villa Adela y la iluminación pública de esa zona.

En caso de que no sean atendidos esos requerimientos, las entidades vecinales, culturales y deportivas de Villa Adela y los pobladores, amenazan con tomar medidas presión.

La junta de vecinos gestiona ante la embajada de Venezuela la construcción del monumento al Libertador Simón Bolívar.

Finalmente, el dirigente informó que la junta de vecinos apoya a la línea de micros José Ballivián para que preste servicios a esa zona, porque hay deficiencias en las líneas que entran a esa zona.

En terrenos de Villa Esperanza

CORDEPAZ entregó Bs 217.000 para construcción de universidad

La Corporación de Desarrollo de La Paz (CORDEPAZ) entregó ayer 217.000 bolivianos a Mons. Jesús Juárez, obispo de la ciudad de El Alto y presidente del Comité Pro Universidad de esa ciudad, para la construcción de las instalaciones de la Universidad Técnico Laboral de El Alto (UTLA), que se construirá en Villa Esperanza.

Esa suma, entregada por Minera de Palenque, en su calidad de gerente de desarrollo social de CORDEPAZ, corresponde al primer desembolso de Bs 1.000.000, que hará esa entidad para la construcción de dichas casa de estudios.

El acto realizado contó con la presencia de las autoridades de la alcaldía, establecimientos educativos, juntas vecinales y estudiantes de la UTLA.

Posteriormente, en los terrenos de la universidad, se procedió a la colocación de la piedra fundamental, dando por inaugurada la construcción de sus instalaciones.

Por su parte, el rector de la Universidad Mayor de San Andrés, Pablo Ramos, y Mons. Jesús Juárez, procedieron a la tradicional rotura de sendas botellas de champán en la piedra fundamental.

El presidente de la Corporación de Desarrollo de La Paz, Ricardo Paz, exhortó a los pobladores de El Alto, a seguir luchando por la universidad y el hospital general. "El compromiso con los jóvenes es que, a partir de hoy, tendrán una universidad en la ciudad de El Alto", dijo.

AGRADECIMIENTO

Los que hablaron en el mencionado acto a nombre de las entidades de El Alto, agradecieron el aporte de la Corporación de Desarrollo de La Paz.

Simón Paco, presidente del Concejo Municipal, anunció que con la construcción de las instalaciones de la mencionada universidad, ya no pasarán dificultades los estudiantes de El Alto. "Hoy es una fecha muy especial para los habitantes de esta ciudad", manifestó.

"Pido a Dios que la piedra fundamental que se coloque no sea sólo un sueño", dijo por su parte Teresa Muñoz, directora regional de educación urbana de esa ciudad.

David Ticona, representante de los estudiantes universitarios, destacó la labor que realizarán CORDEPAZ y las autoridades de la alcaldía.

PLAN DE CONSTRUCCION DE LA UNIVERSIDAD

Al final del acto, Pablo Ramos, rector de la Universidad Mayor de San Andrés, informó a PRESENCIA que en los diez mil metros de superficie, destinados a la construcción de la casa de estudios en El Alto, se instalarán el edificio de la administración, aulas, campos deportivos y un auditorio, que son necesarios para el desarrollo de las labores académicas.

El monto a entregar por CORDEPAZ, según Ramos, alcanzará para construir tres o cuatro módulos, los que equipados a fin de año, servirán para comenzar las tareas en esa universidad.

Para la universidad

Concejo Municipal iniciará campaña de ladrillos

La comisión social del Concejo Municipal de El Alto iniciará la campaña de ladrillos para la construcción de la Universidad Técnica Laboral de El Alto, informó Ramona Fernández, presidenta de la mencionada comisión.

El 29 de mayo, con motivo de festejar el día de la madre, serán premiadas las madres de El Alto, en acto que se realizará en el Multifuncional de la Ceja. La entrada será el aporte de un ladrillo. La alcaldía otorgará bolsas alimenticias a la madre más anciana, a la más jóven y a la madre con más hijos.

La comisión invitará a las organizaciones de mujeres de diversas zonas de la ciudad de El Alto.

SE VENDE

DOS GRUPOS ELECTROGENOS NUEVOS A DIESEL, MARCA "SLAVIA", INDUSTRIA CHECOSLOVACA, CORRIENTE TRIFASICA 3 x 400 V. 15 KVA Y 30 KVA.

REF.: TELESISTEMA BOLIVIANO "CANAL DOS", TELEFONOS 353440 - 354944 - 359437.

PREFECTURA DEL DEPARTAMENTO
LA PAZ - BOLIVIA

AMPLIACION DE PRESENTACION DE PROPUESTAS PARA LA ADMINISTRACION DE HOTELES PREFECTURALES

EL DIRECTORIO DE HOTELES PREFECTURALES COMUNICA A LAS PERSONAS INTERESADAS EN LA PRESENTACION DE PROPUESTAS PARA LA ADMINISTRACION DE HOTELES PREFECTURALES, QUE EL PLAZO DE DICHA PRESENTACION HA SIDO AMPLIADO HASTA LAS 11:00 HS. DEL DIA 21 DE MAYO DEL PRESENTE, IMPOSTERGABLEMENTE.

La Paz, 3 de mayo de 1990

YPFB

REPUBLICA DE BOLIVIA
YACIMIENTOS PETROLIFEROS FISCALES BOLIVIANOS

PRESTAMOS BID 709/SF-BO, 432/OC-BO Y 120/IC-BO

INVITACION PUBLICA INTERNACIONAL Nº 357-90

PEP-112/90	SEPARADOR DE PRODUCCION VERTICAL BIFASICO
PEP-113/90	TANQUE DE ALMACENAJE ABULONADO DE 3000 BBLS
PEP-114/90	CONEXIONES Y BRIDAS
PEP-115/90	BOMBA PARA AGUA CONTRA INCENDIOS
PEP-116/90	BOMBAS CENTRIFUGAS PARA PETROLEO
PEP-117/90	COMPRESOR DE AIRE
PEP-118/90	CALDERO DE VAPOR

YPFB invita a las empresas fabricantes y/o proveedoras de materiales a presentar propuestas para la provisión de los equipos y materiales de producción petrolera indicados arriba, requeridos en los programas del Proyecto de Exploración y Producción de Hidrocarburos (PEP.I) de YPFB.

El financiamiento del proyecto procede de los contratos de préstamo suscritos entre el Banco Interamericano de Desarrollo (BID) y la República de Bolivia y de los recursos de YPFB.

La adjudicación del contrato estará sujeta a las normas de adquisiciones de los contratos del préstamo del Proyecto.

Los pliegos de especificaciones técnico administrativas podrán ser retirados de las oficinas de la División de Adquisiciones, planta baja calle Bueno Nº 185, en la ciudad de La Paz Bolivia, previo pago no reembolsable por cada pliego de Bs20.-, en la sección caja, 3er. piso del mismo edificio, a partir del día 8 de mayo de 1990.

Las propuestas deben presentarse en las oficinas de la División de Adquisiciones, planta baja, en sobre cerrado y lacrado, hasta horas 15.30 del día martes 5 de junio de 1990.

La Paz, 7 de mayo de 1990
DIRECCION DE RELACIONES PUBLICAS

AVISOS ECONOMICOS

INDICE

1. Automóviles Compra Venta
2. Alquiler de Vehículos Rent a Car
3. Armas-Caza-Pesca Accesorios y Servicios
4. Animales Veterinarios Productos y servicios
5. Albañiles Pintores Carpinteros
6. Atención Fiestas Banquetes Recepciones
7. Camiones Camionetas Compra - Venta
8. Casas Compra - Venta - Alquiler
9. Cocinas Refrigeradores Electrodomésticos Compra - Venta
10. Departamentos Compra - Venta - Alquiler
11. Empleos se ofrecen, se buscan
12. Extravíos y Recompensas
13. Habitaciones con o sin muebles Alquiler - Anticrético
14. Lotes Terrenos Compra - Venta
15. Libros Revistas Monedas
16. Instrumentos Musicales Compra - Venta
17. Máquinas de Escribir Materiales de oficina
18. Máquinas de Tejer, de Coser, de uso doméstico
19. Muebles Enseres y Menajes de Casa Compra - Venta
20. Orquestas Grupos Musicales
21. Plomeros Electricistas Mecánicos
22. Profesores de Enseñanza y Aprendizaje Academias Institutos
23. Transcripciones
24. Peluquería Salones de Belleza
25. Técnicos en Radio y TV Técnicos en
26. Electrodomésticos
27. Teléfonos en alquiler Accesorios Servicios Compra - Venta
28. Traductores y Gestores
29. Saunas Duchas Gimnasios Ofertas y
30. Servicios Restaurantes Snacks
31. Wiskerías Servicios Valores Acciones Patentes Inventos
32. Varios

1 Automóviles Compra y Venta

VENDO BUS GMC 1980, teléfono 812040 (5-6)

CAMIONES Alto tonelaje se precisan para transporte internacional de carga. Referencias El Alto Villa Dolores calle 9 Nº 132 (9-11)

OCASION Vendo Lada auto, 4 puertas a crédito, modelo 88. Edificio Consvi frente plaza Kennedy Bloque 4 Dpto. 9 (hablar familia Vergara) (7-9)

8 Casa Compra Venta Alquiler Anticrético

VENTA o permuta casa con horno de panificación. Alto San Pedro, Referencias Cirau Nº 598 Snack (5-6)

VENTA de una casa en la zona La Portada, 6 habitaciones, cocina, baño, luz, agua, teléfono. 15.000 dlrs., por motivo de viaje, teléfono 368555 (4-6)

EN VENTA Una casa en Villa Tejada Avenida Arica, calles 11 y 12 Nº 53 Teléfono 350981 (29-10)

QUIMICA Física, matemáticas 362117 - 312557 (3-10)

EN VENTA Una casa Alto de La Paz en Villa Tejada. Avenida Arica Nº 53, teléfono: 350981 (3-15)

10 Departamentos Compra Venta alquiler

ALQUILO departamento de dos dormitorios con closets, amplios y jardín en Alto Obrajes, sector B, calle Isaac Maldonado próximo a Universidad Católica. Teléfono 783554.

SE ALQUILA Tienda y trastienda en Avenida Landaeta Nº 847 con teléfono. Referencias teléfono 790880 - 364610 (27-7 mayo).

ANTICRETICO Alto Obrajes 783090 (5-7)

DEPARTAMENTO En anticrético zona Sur. Teléfono 785998 (7-13)

11 Empleos se ofrecen Se buscan

EL MINISTERIO DE TRABAJO Y DESARROLLO LABORAL

MINISTERIO DE TRABAJO Y DESARROLLO LABORAL LISTA DE DEMANDA DE EMPLEOS OFRECIDA POR

Todo este personal usted lo encuentra en el Ministerio de Trabajo y Desarrollo Laboral, visitenos 2do. Piso Of. 208 o llámenos al teléfono 3374359 y gustosos lo atenderemos, el servicio es completamente gratuito.

CHOFERES Profesionales con licencia serie "C" Serie "A" y Serie "B" con certificados de trabajo y documentación para cualquier empresas o instituciones estatales o privadas

MENSAJEROS con garantía y documentación para cualquier institución con experiencia absoluta.

SECRETARIAS Comerciales desean trabajar en cualquier empresa con documentación y certificados de trabajo.

RECEPCIONISTAS para cualquier institución con certificados y garantía.

CONTADORES Generales con documentación y certificados de trabajo desean trabajar en instituciones o empresas.

CAJEROS (as) con experiencia y garantía ofrecen sus servicios para cualquier empresa o institución.

SECRETARIAS Ejecutivas con conocimientos de inglés para el área de Gerencia General o Comercial ofrecen sus servicios para cualquier empresa o institución.

MAESTROS Albañiles con experiencia y documentación desean trabajar en cualquier zona.

PORTEROS con experiencia y documentación para cualquier zona.

2 MAESTROS pintores cerrajeros con experiencia y documentación desean prestar sus servicios a cualquier institución o zona.

SE REQUIERE Servicio profesional de Psicólogos. Teléfono 378215. Almirante Grau Nº 769. (25 al 30/04)

14 Lotes Terrenos Compra Venta

ALTO SEGÜENCOMA Bonito lote vendo 374801 (9-15)

RIO ABAJO Huachilla lindo terreno vendo 374801 (9-15)

20 Orquestas Grupos Musicales Amplificación Entretenimiento

ORQUESTA STAR Organiza sexo trompeta, ritmo, teléfono 353220 (4-11)

WALTER ZEGADA Organiza teléfono 332324 (3-6)

CANDY Y SU COMBO Fino 331116 (4-11)

ORQUESTA Yungueñita Teléfonos 331443 - 331969 (5-18)

WALTER ZEGADA Organiza teléfono 332324 (7-12)

AMPLIFICACIONES 786650 (27-5 junio)

22 Profesores de enseñanza y aprendizaje Academias Institutos

SE NECESITA un profesor de sueldo. Llamar al teléfono 366555 (4-6)

CLASES de computación a domicilio teléfono 369475 (4-9)

DICTAMOS Cursos de guitarra charango, órgano, teléfono 379981 (3-4)

GORRAS Sombreros deportivos. Diséñalos con tus colores, dibujos, leyendas prefendas. Nosotros confeccionamos desde 5 bolivianos. LA ECONOMICA. Avenida Jaimes Freyre 2438. Teléfono 375005 (3-7)

QUIMICA Física, matemáticas 362117 - 312557 (7-13)

27 Teléfonos en alquiler Accesorios Servicios Compra venta

EN VENTA Línea telefónica dígito 30 Referencias teléfono 301128 (9-15)

VENDO Línea de teléfono 324942. Referencias teléfono 343237 (5-6)

32 Varios

ANULADO Por extravío certificado depósito Nº 023960 - 1 Nº depósito vista: 89 8055 del Banco de Cochabamba (9-11)

SE ALQUILA Garaje cerrado teléfono 340970 (6-9)

PROMOTORES para servicio exclusivo de información, buen nivel cultural, presencia y personalidad definida. Favor concertar entrevistas de horas 9 a 10:30 al 357141.

MOTOBOMBA Japonesa 3", de ocasión vendo flamante, nuevo bomba completa, lista para trabajar. Teléfono 792535 (5-11)

VENDO Lavadora de ropa Philco. Beltrán Salinas esquina 6 de Agosto (3-9)

GUARDERIA "MI CASITA" Centro de atención de niños. Niños de 1 a 6 años Horarios 8-12 y/o 14-18 Avenida Brasil 1461, teléfono 360205 (29-11)

VENDO Prensa trituradora tamaño doble tablón francesa, 4.800 dólares. Otra prensa para encuadernación grande 1.200 dólares. Acepto ofertas. fono 357348 (7-11).

AVISO Por extravío del Cheque Nº 549821 de la cuenta corriente 3500006661 del Banco de Santa cruz, queda anulada. (7-9)

PINTURA Albañilería decoraciones 371680 (7-10)

CEPILLAMOS Plastificamos 324180 (7-16)

POR EXTRAVIO quedan nulos los pasaportes Nº 1028129 de Shi Zhen De y Nº 1184453 de Jiang Zhi Ping (7-8)

ORO VENDO asesoría jurídica, excelentes yacimientos, teléfono 354594

VENDO Máquina alpinería tubo, elegante teléfono 353220. (4-11)

VENDO Frezer americano, vertical especial para frales, restaurants. Belizario Salinas 296 esquina 6 de Agosto (3-9)

COMPRO compresor de aire diesel acoplado, de preferencia capacidad 1.000 libras horas. Dirigirse: Refrescos Internacionales castilla Nº 35 o llamar a los teléfonos 2-5040 y 3-0770 Santa Cruz. (5-15)

RETROEXCAVADORA Vendo Jhon Deere 310A, excelentes condiciones, precio Bs. 35.000. Referencias 361551-321814. (25-2/Mayo)

Santa Cruz

VENDO Fábrica de helados, consta de fabricadora de helados continua "Feonogel" Italiana, excelente estado. Picolera Carpigiani 500 piccolos por hora. Pasteurizadora Teonogel de 50 litros a gas. Torre de enfriamiento de placa con motocompresor italiano Dorin 20 carritos con placa de enfriamiento modelo ICF-300 Frezer de varios tamaños. Teléfono 31880 Santa Cruz (3-8)

DE OCASION Máquina para fabricar tizas, tipo conicas. Referencias teléfono 20581. Monteagudo Santa Cruz. (27-1º mayo).

DE OCASION Casa en venta o alquiler en Santa Cruz Barrio Equipetrol Guapay Ref. Tel. 29190 (06-05)

EN VENTA EN COCHABAMBA Palas cargadoras Caterpillar 930, John Deere 544, retroexcavadora John Deere 310-410, skidsteer 540 B-640 B Ref. teléfonos 31383 - 32617 Cochabamba.

OFICINAS EN ALQUILER o anticrético, de lujo con baño privado, ascensor, etc. piso centro. Zona Banderia, una cuadra plaza principal. Referencias Jordán E-0224, edificio Abugoch, teléfono 26027 - Cochabamba Bolivia (1-6)

PRESENCIA

y

Franz Beckenbauer presentan:

EL CONCURSO DEL MUNDIAL DE FÚTBOL

¡Descubra las estrellas del fútbol internacional!

Recorte aquí

Acertijo Nº 4
¿QUIEN ES?

Respuesta al acertijo Nº4

El dibujo corresponde a.....

.....

Nombre y apellidos.....

.....

C.I. Nº ..... Dirección .....

Teléfono..... Ciudad.....

Fecha.....

Hoy publicamos tercer dibujo de la serie de 4, correspondiente al Acertijo Nº 4 Llene la respuesta y depositela en una de las ánforas en cualquiera de nuestras agencias en el interior del país o en la oficina central de **PRESENCIA**, hasta el día **sábado 12, a horas 18:00**

La Paz - Bolivia, miércoles 9 de mayo de 1990

Estos son algunos de los lindos premios que usted ganará participando en este concurso

y por toda respuesta acertada Ud. tiene derecho a un cupón para participar en el sorteo "Viaje gratis al Mundial Italia '90

* Un traje de entrenamiento ADIDAS original, de una de las selecciones nacionales que participan en el Mundial Italia 90
* Un par de botines de fútbol ADIDAS con tapones de titanio.
* Una casaca de fútbol ADIDAS original, de una de las selecciones participantes en el Mundial.
* Un balón de fútbol ADIDAS Etrusco, pelota oficial de Italia 90.
* Modelos en miniatura de los legendarios automóviles Mercedes de los años 1902, 1928, y 1954.
* Suscripciones de PRESENCIA.

PRESENCIA

EL MATUTINO DE MAYOR CIRCULACION NACIONAL

68

corresponsalías y agencias en todo el país

puertÁbierta
Arte - Cultura - Cine - TV - Música - Medicina - El Hogar - Historietas.
De martes a domingo.

Juvenil
de la juventud para la juventud, todos los jueves.

literaria
Notas inéditas del acontecer cultural del país y del exterior. Todos los domingos.

Se pared
El mundo del espectáculo - El cine - La Televisión. Todos los domingos.

PRESENCIA médica
Informaciones y notas eminentemente médicas. Primer domingo de cada mes.

historietas
a todo color para el mundo infantil.

y muchos otros suplementos para todos los gustos

PRESENCIA

deportiva

La Paz, Bolivia, miércoles 9 de mayo de 1990

RESPONSABLE Julio D. Lazarte L.

Double Cola.

Anoche en Santa Cruz

Oriente ganó: 1-0

Situación de apremio
Mauricio Sierra, arquero de Destroyers, intervenía ante un remate efectuado sobre su valla. Oriente se ganó difícilmente a Destroyers por 1 gol a 0, en partido correspondiente a la tercera fecha del torneo Nacional Abdalaoui. (TELEFOTO PRESENCIA-SANTA CRUZ)

- Argentina igualó con Suiza a un gol
- Uruguay también empató ayer 1 a 1
- FIFA preocupada por físico de árbitros
- Costa Rica primera en llegar a Italia

Prada acusa a Oxa de "dictador"

11 inscritos para nacional de karting

RECORTE 8 DE ESTOS CUPONES Y CANJEELO POR UN NUMERO QUE LE DARA DERECHO A PARTICIPAR EN NUESTRO GRAN SORTEO.

GRATIS

Viaje al Mundial ITALIA '90

Con:

PRESENCIA

Plaza Tours IBERIA

"The Strongest es conducido dictatorialmente": Prada

El expresidente del comité de fútbol de The Strongest, Hugo Prada Céspedes renunció públicamente a esa institución, criticando al actual titular por los problemas que se presentan en la actualidad. Sostuvo que llegó el 12 de mayo, en un momento difícil, fue ratificado el pasado 27 de abril y relevado inconsultamente el pasado sábado.

La carta dice:

"Señor Presidente:

Curva en mi poder su carta, Cite Nº 177/90, mediante la cual me hace conocer que por Resolución del Directorio he sido promovido a las distinguidas funciones de VICE-PRESIDENTE. Dicha designación me honra por tratarse del Club de mis amores y por el cual, sin medir esfuerzo alguno he aportado sin retaceos para su permanente engrandecimiento. Como presidente del Comité de Fútbol los resultados, pese a las adversidades, son los que cuentan y hablan de por sí, de lo cual me siento satisfecho.

Sin embargo señor Presidente, por un mínimo de respeto que merecemos los dirigentes deportivos que asumimos funciones tan delicadas, aún más en momentos difíciles, afrontando situaciones críticas, con el único propósito de cumplir con idoneidad nuestra responsabilidad, considero que todo cambio o "promoción" de personas debe ser previa y democráticamente consultada y analizada en Directorio, extremo que lamentablemente no ha acontecido con mi persona.

De un tiempo a esta parte, he notado que se está haciendo una viciada y contraproducente práctica, cambiar a las personas burocráticamente, y es de prever que con estas actitudes la institución vuelva nuevamente a afrontar una grave crisis de la cual serán responsables sus autores, ya que no es dividendo como se engrandecen las instituciones, por el contrario es con esfuerzo, arrimándolo y uniendo a la familia strongueta como se encontrarán soluciones.

Por lo anteladamente expuesto y debido a mi formación democrática al estar en pleno desacuerdo con los procedimientos adoptados por su Presidencia, he resuelto presentar mi RENUNCIA IRREVOCABLE a las funciones de Directivo del Club The Strongest.

Deseo expresar mi agradecimiento a algunos y connotados dirigentes; como don Rafael Mendoza, presidente vitalicio de nuestra institución; don Jaime Pando; a don José Saavedra Banzer actual presidente de la Federación Boliviana de Fútbol; al Dr. Hugo Rodríguez, fiscal en ejercicio del directorio. Con quienes tuve la honra de trabajar responsablemente por nuestra querida institución.

Mi agradecimiento también a quienes me acompañaron durante mi gestión que desempeñé el cargo de presidente del Comité de Fútbol, igualmente a los jugadores que con su comprensión y entrega deportiva pudimos conseguir los títulos y campeonatos actuales.

Para finalizar hago invocación a la masa societaria y a la gran hinchada aligrada para que continúen apoyando a nuestra institución tan querida que es el CLUB THE STRONGEST.

Sin otro particular saludo a usted, atentamente".

Hugo Prada Céspedes

El "Tigre" pagará premios mañana

El directorio del club The Strongest resolvió anoche cancelar 9.200 dólares al primer plantel de fútbol, cumpliendo el compromiso que suscribieron jugadores y dirigentes respecto al premio por la clasificación en la Copa Libertadores de América.

"Es una erogación fuerte que no estaba en el presupuesto, pero el directorio se compromete a cancelar esa suma", dijo anoche el presidente del comité de prensa Waldo Pinto Cibitas, al destacar que cada dirigente compró butacas con un costo de 100 dólares.

Saavedra

El presidente de la Federación Boliviana de Fútbol José Saavedra Banzer recibió el apoyo de The Strongest. Los dirigentes valoraron y congratularon por los servicios que prestó a la institución cuando ejerció la presidencia.

Fontana

Con fecha 25 de abril, envió el siguiente pedido a la Confederación Sudamericana de Fútbol, solicitando la disminución del castigo al naguense Ricardo Fontana:

"Vistos flagrante transgresión artículo 5º, inciso "D" reglamento Libertadores de América autorizando partidos desempate Oriente-Barcelona en desaplicación sorteo estricto cumplimiento norma. Solicitamos similar tratamiento reglamentario conmutación rebaja de sanción jugador Ricardo Fontana por haber cumplido mitad de sanción impuesta ese organismo como similar caso Bengoechea Uruguay. Nuestra solicitud basada en seguridad similar aplicación irrestricta normas para todos clubes y países forma igualitaria sin discriminaciones. Hacemos notar contrario relación informes inspector árbitros vendor y juez partido Oriente The Strongest por no coincidencia supuesta agresión en relación hechos todos diferentes.

En observación

Julio Jiménez no sería de la partida este domingo frente a Bolívar en el clásico de todos los clásicos.

IDD demanda justicia sobre fraude de Altros

El director ejecutivo del Instituto Departamental de Deportes Ramón Requena calificó como inadmisible la actitud de las autoridades judiciales que dejan pasar el tiempo para sancionar el fraude de la Empresa Altros Internacional al público de La Paz por la actuación de los Globbetroters y el pago de alquiler por el uso del coliseo"Julio Borelli".

En conferencia de prensa y ante la presencia del SGDJ Alfonso Arévalo denunció ayer que los responsables de administrar justicia, tienen el caso en su poder, en una abierta parcialidad con el infractor, que debe cancelar la suma de 14.810 bolivianos por uso del alquiler del coliseo, desde el 21 de octubre del pasado año.

También se refirió a la sustracción de 10 mil dólares del estadio Hernando Siles por concepto de porcentaje de un partido de fútbol y la burla de que fue objeto el público sobre la rifa de un vehículo pro- deporte, que fue auspiciado por la SGDJ en la gestión de Emilio López Arteaga.

Selección femenina de la URSS realizará actuaciones en Bolivia

La Federación Boliviana de Volibol recibió la consulta de su similar de la Unión Soviética para que el equipo femenino europeo pueda actuar en La Paz, en la última semana del presente mes. Dicha consulta será definida por los dirigentes, quienes iniciaron contactos con las asociaciones para aprobar el programa de actuaciones.

La Paz

El presidente de la Asociación de Volibol de La Paz, José Laquis, informó a **PRESENCIA DEPORTIVA** que está aceptada la actuación del equipo soviético en el coliseo "Julio Borelli" y de inmediato su directorio se movilizará para preparar el equipo, que puede ser una selección paceña o el campeón San Antonio.

Laquis, dijo ayer que "esta confrontación será muy provechosa para el volibol paceño y trataremos de organizar un buen espectáculo para los aficionados", anticipó que en caso de presentarse San Antonio, se reforzará con varias jugadoras, entre ellas se destaca Marisol Paccieri, que milita actualmente en Universidad Católica.

Asociación

La ceremonia inaugural del campeonato oficial de 1990 se efectuará el 3 de junio próximo, con una acto en el que se presentarán todos los equipos; los mejores de la pasada temporada recibirán los premios que se les corresponde.

Los partidos se desarrollarán a partir del día 5 en el coliseo de la calle México. La comisión técnica fijó hasta el 25 de mayo el plazo para las inscripciones.

Al igual que en la gestión pasada se disputarán campeonatos en las diferentes divisiones, dándose prioridad a los infantiles y menores, de donde surgen los nuevos valores para los equipos de mayores.

Directorio del CPDLP será posesionado hoy

El directorio del Círculo de Periodistas Deportivos de La Paz será posesionado hoy, en un acto que se efectuará a las 19:00 horas, en las instalaciones de esta entidad, Edificio Bolívar.

Carlos Ascarrunz Rodríguez, ganó las elecciones de esta institución. Ascarrunz de reconocida trayectoria periodística en el país intenta unir a los periodistas deportivos.

Un grupo importante de comunicadores, periodistas, redactores, relatores, comentaristas y micrófonos de campo conforma el directorio de esta entidad.

Nacional infantil de volibol comienza hoy

Cochabamba, 8 (PRESENCIA).- Con la presencia de diez planteles, cinco por categoría se inicia mañana el torneo nacional infantil de volibol en el coliseo cerrado de la Costanera.

Los equipos participantes son Chaco Petrolero de La Paz, que defenderá su título en la categoría damas; Cid La Paz, de la sede de gobierno; Olympic, de Cochabamba; Santa María Magdalena Postel, de Oruro y Olympic, de Sucre.

En varones jugarán todos contra todos al igual que en damas los campeones de La Paz, Cid La Paz; Bolívar 24 de Julio, de Oruro; Sporting, de Cochabamba; Senac, de Sucre y La Salle, de Tarija.

El presidente de la Asociación de Volibol, dijo que en presencia de los delegados, dirigentes y comité técnico de la Federación Boliviana de Volibol se presentaría un programa tentativo de encuentros

Mediomaratón internacional se disputará el 27 de mayo

El mediomaratón Internacional "Silvio Velazco Fernández" se disputará el 27 de mayo en la ciudad de Ica, Perú, con los auspicios de la empresa de dulcería, pastelería y heladería Velazco S.A.".

Participarán damas y varones a partir de los 17 años. Adultos varones, a partir de los 40 años. Se otorgarán premios en dólares. Al primero 600 dólares. Al segundo: 350. Al tercero: 200 dólares. Al cuarto 150, y al quinto 100 dólares.

Los organizadores dijeron que es necesario el examen médico para participar en esta competencia. El 26 del presente se cerrarán las inscripciones.

A las delegaciones visitantes, los organizadores, les proporcionarán alojamiento y alimentación. El control técnico de la competencia estará a cargo de la Federación Peruana de Atletismo.

El recorrido de la prueba será encabezado por guías oficiales que harán las veces de escolta. La entidad organizadora prestará todo tipo de ayuda a los atletas en zonas estratégicamente distribuidas.

La Salle de Tarija en nacional infantil

TARIJA, 8 MAYO (PRESENCIA).- Alrededor de las 15 Hs. de hoy viajó rumbo a la ciudad de Cochabamba la delegación del Club La Salle para participar desde este miércoles en el campeonato Nacional de Clubes Campeones de Volibol, categoría Infantil-varones.

La delegación viajó presidida por el Hermano Lasallano Ivar Fernández y el profesor Milton Rodríguez, presidente de la asociación local de volibol, y entrenador del equipo.

El plantel de jugadores está conformado por: Gonzalo-Majlúf, José María Paz, Daniel Canedo, Fernando Veramendy, Gilberto Fernández, Vladimir Martínez, Fabricio Arzabe, Sydney Gira, Marco Rocha, Robny Avalos, Horacio Gamarra y José Gamarra.

El equipo tarijeño vino practicando por espacio de 15 días aproximadamente y hay confianza tanto en jugadores como directivos y cuerpo técnico en cumplir un buen papel en este campeonato.

"Desde hace tres años, esta disciplina que prácticamente no tenía aceptación en esta capital, comenzó a resurgir en forma notoria y en la actualidad se cuenta con 50 equipos tanto damas como varones que participan en los diferentes certámenes que organiza la asociación tarijeña de volibol.

AFLP no registra cambios

Los dirigentes de la Asociación de Fútbol de La Paz volvieron a incurrir en los errores que cometieron en gran parte de su historial, al rechazar cambios que planteó la división Primera "A" de imponer sus decisiones en la interrelación, que no ofrece ningún progreso y dio origen a discusiones poco fructíferas.

la aprobación del reglamento de la temporada 1990.

Las posiciones eternas de los clubes de Primera "A" de imponer sus decisiones en la interrelación, que no ofrece ningún progreso y dio origen a discusiones poco fructíferas.

Fútbol ADAP

Educación ganó a AASANA "A"

Estos son los resultados de los partidos de fútbol disputados, el pasado 5 del presente, en varios escenarios deportivos.

1ra. de Honor

Min. RIEE. "A" 2, Tesoral 1; Min. Defensa 2, Conra 0. Grupo Aéreo de Caza 2, Cámara de Diputados 1. Min. Educación 2, AASANA "A" 1. Impuestos Específicos 4, Min. Salud "A" 0. AADAA El Alto 0, SAMAPA "A" 0.

1ra. de Ascenso

INSGEOMIL 1, Dirgenco 1. Lonabol 1, Min. Aeronáutica 1. SAMAPA "B" 4. Descomunidades 0. Renta Interna 2. Direc. Gral. ADUANA 1. DITER 1, 24 de Junio 1.

2da. de Ascenso

Serie "A"

Min. Trabajo 6, DIGTEL 0. Min. Minería 2. SAMAPA El Alto 1. ECEME (ausente). Min. Transportes (ausente).

Serie "B"

CENACO 2, Estadística 0. AASANA "B" 2, DIRME 1. EST-RAC 2. Min. Salud "B" 2.

Acertijos del Mundial 90

En la fotografía, un pasaje del sorteo del concurso Nº 3 (Ferenc Puskas). El primer premio correspondió a Oliver Max Salazar Jaúregui, y el segundo a Alberto J. Rodríguez. Los ganadores deben recoger sus premios en las oficinas de PRESENCIA.

Alvaro Peña se vinculará al equipo de Bolívar

El jugador cruceño Alvaro Peña, que la pasada gestión vistió la camisa de Bloming, se vinculará a Bolívar, y de este modo el excelente atacante se constituirá en un buen refuerzo para el conjunto que dirige Jorge Carlos Habegger.

Se conoció ayer que las pretensiones de los dirigentes de Bloming disminuyeron sustancialmente y que Peña está decidido a defender la casaca "academica."

ELECCIONES

Los dirigentes expresaron que las elecciones se efectuarían en la primera quincena del pretérito mes,

con la finalidad de institucionalizar el Club Bolívar. Luego, de varios problemas, que se presentaron se reestructuró el directorio presidido por Jorge Loaiza.

PRACTICAS

El plantel de Bolívar practicó ayer en doble turno, en su estadio de la zona de Tembladerani, con vistas al clásico del pretérito domingo en el estadio Hernando Siles, en el marco del certamen de la Liga Profesional de Fútbol.

CARLOS BORJA

El capitan del equipo "celeste" expresó que todos los futbolistas están dispuestos a vencer a The Strongest y mostrar una imagen fortalecida, capaz de insuflar confianza a propios y extraños.

CIVARELLI

Se espera el pase del jugador Civarelli para que pueda ser habilitado inmediatamente y confirmar el conjunto que enfrentará a The Strongest el pretérito domingo en el estadio siralitino.

Civarelli en las prácticas

El zurdo Víctor Hugo Civarelli aparece junto a sus compañeros en el estadio Libertador de Tembladerani. Se esperan los documentos del enganche para que pueda ser habilitado inmediatamente.

Litoral con nuevos proyectos

El Club Deportivo Litoral, que representa a la Policía Boliviana en los torneos deportivos,desarrolla intensa actividad en sus diferentes disciplinas deportivas. El equipo de fútbol profesional, que no participa en el primer torneo organizado por la Liga del Fútbol Profesional Boliviano, denominado "Saúl Abdérimar Suer", concentrará sus prácticas en las siguientes semanas, de acuerdo al anuncio hecho a PRESENCIA DEPORTIVA por el presidente de la entidad, Edgar Prudencio.

Además de iniciar los entrenamientos el cuadro policial, la institución intensifica las obras en Villa Litoral, donde se construirá un escenario deportivo donde con las empresas deplantel de fútbol, atletismo y otras disciplinas deportivas.

El presidente de la institución policial, Edgar Prudencio, dijo: "Nuestra entidad viene pensando en reunir al elemento que pertenece a la institución, para iniciar con anticipación la preparación del equipo de fútbol, con miras a participar en el segundo campeonato de la Liga de Fútbol Profesional".

Agregó: "En otro orden de cosas, continuamos las obras de infraestructura en Villa Litoral, donde hay un avance del 50%, lógicamente con algunos contratiempos que son característicos en este tipo de obras. Sin embargo, puedo adelantar que será un orgullo para Litoral. Me asesoraré a la ciudad de Santa Cruz para utilizar detalles de la construcción de una piscina, en los predios de la Policía; las obras se iniciarán la siguiente semana". Finalmente, "en Cochabamba definimos la compra de nuevo herbarios, donde construiremos un complejo que se denominará Villa Litoral Cochabamba".

"Estamos preparando un boletín informativo, donde brindaremos el informe de las actividades que estamos realizando y al mismo tiempo solicitamos a los comunicadores de distrito, para que presenten sus proyectos y necesidades, para que en forma gradual vayamos expandiendo nuestra actividad de acuerdo a nuestros recursos en los demás departamentos", puntualizó.

Dirigente

El Crl. Edgar Prudencio, presidente del Club Litoral, tiene ambiciosos proyectos para esta temporada. Litoral pidió permiso del primer torneo liguero.

Bicicross el 13 de mayo

Una nueva competencia de bicicross se disputará el próximo domingo en la pista de Achumani, desde las 8:30 horas, con los auspicios de la Comisión Departamental de Bicicross de La Paz.

Participarán deportistas de clase promocional, damas, novicios y expertos de 7 a 17 años. Podrán participar bicicletas tipo cross BMX con aro máximo de 20 pulgadas de diámetro.

Se otorgarán puntos para el escalafón departamental. Las inscripciones se cerrarán el 12 del presente. Los deportistas deberán presentar para inscribirse certificado de nacimiento o carnet de identidad. Se otorgarán medallas y diplomas a los tres primeros de cada categoría.

Karting

Nacional en marcha Hay once inscritos

"Chichi"

Kartista cruceño, que se encuentra en nuestra ciudad, esperando participar en el nacional de karting a cumplirse este fin de semana en el kartódromo de Alto Irpavi.

Hasta la víspera, once corredores se registraron para competir en el segundo torneo nacional de karting, que se efectuará en nuestra ciudad entre el 12 y 13 de este mes.

Inscritos

Los pilotos que se registraron son: Chiche Alpire de Santa Cruz, Miguel Angel Barragán, Sergio Arenas, Fernando López, Luis Nemtala, Armando Ugarte, Enrique Ayo, Fernando Olmos, Marco y José Luis Silvestro, y Jorge Quiroga.

El evento ha comenzado a ser preparado para que alcance éxito, informaron los dirigentes locales.

La prueba en que participarán corredores de La Paz, Santa Cruz y Cochabamba, se disputará en las categorías infantil, juvenil, y especial en 125 cc. y 100 cc..

El escenario de la competencia será el kartódromo de Alto Irpavi, que es el único en su característica del país.

Competidores

El actual campeón nacional de karting, el cruceño José "Monin" Camacho, ha asegurado su participación en este certamen, conjuntamente con otros pilotos de Santa Cruz, entre ellos Chiche Alpire que ya se encuentra en nuestra ciudad, y Eduardo Franco.

Por la ciudad de Cochabamba estarán presentes los hermanos Meleán y Rudi Rivera entre otros.

Sobre este torneo nacional, el dirigente de la entidad local, Fernando Olivares, informó: "Todo está preparado para la realización del segundo campeonato nacional de karting, que se llevará a cabo durante este fin de semana en el kartódromo ubicado en Alto Irpavi. Existe bastante expectativa en el país para asistir a este acontecimiento. Pilotos de Cochabamba y Santa Cruz han confirmado su asistencia. Esperamos contar con por lo menos 30 corredores en ambas categorías".

Agregó: "Durante los entrenamientos, nuestro crédito paceño Miguel Angel Barragán, hizo un promedio de 132 kilómetros por hora, que esperamos sea mejorado durante las competencias oficiales. La Asociación ha dispuesto del kartódromo abierto a partir del jueves, para los corredores del interior, para que puedan hacer el reconocimiento que ofrece este escenario. Tengo plena confianza en que durante la competencia muchos corredores superarán los 140 kilómetros por hora, principalmente en las tres rectas del escenario de Alto Irpavi".

Finalmente señaló: "Esperamos que una buena cantidad de gente se de cita en el kartódromo, que cada día adquiere mayor renombre. Además en esta ocasión muchos corredores iniciarán su preparación para asistir al sudamericano de Córdoba,Argentina".

Corredores

"Turko", Carrasco, Armando Ugarte, "Chichi" Alpire y Sergio Arenas, corredores, junto al dirigente paceño de karting Carlos Arteaga.

Sesenta pilotos estarán en el Circuito Punata

Cochabamba 8 (PRESENCIA).- Sesenta pilotos en Volkswagen, turismo mejorado y especial estarán presentes en la primera prueba oficial del calendario deportivo automovilístico de la presente gestión, se informó en la Federación Boliviana de Automovilismo Deportivo.

El vicepresidente de esta entidad Abraham Salomón dijo que en las próximas horas estará el presidente de la Comisión Deportiva de FEBCIADE, Roberto Lidler con el propósito de delinear los últimos detalles referentes a la organización de la competencia que tiene el respaldo de las autoridades deportivas locales y la alcaldía de la localidad de Punata.

LA PRUEBA

La prueba tiene una reglamentación particular con el recorrido, número de vueltas, puntaje y orden de largada para los diferentes competidores de las tres categorías que comprende el automovilismo nacional, bajo el control de la Federación recientemente creada.

El circuito de Punata servirá de escenario de esta primera competencia nacional, luego de haberse postergado el gran premio nacional que debía efectuarse bajo el auspicio de la Presidencia de la República.

Finalmente se impuso el criterio de hacer carreras y de iniciar de una vez para darle vigencia a la nueva organización deportiva automovilística y clasificar por puntaje a los mejores pilotos del país en la gestión 90.

ARREGLOS

Los auspiciadores de la competencia manifestaron que con la cooperación del Servicio de Caminos y la comunidad de Punata se harán los arreglos necesarios e importantes que se requieren para el circuito y recibir a los sesenta y más corredores que preparan sus máquinas para la competencia, de carácter nacional.

De la misma manera se habilita el circuito de la Coronilla con 3.600 metros de perímetro a fin de cumplir el día 19, 24 horas antes de la competencia oficial, las pruebas de clasificación, según reglamento de la propia competencia.

Agenda

LA PAZ
ESTABLECIMIENTOS FARMACEUTICOS PARA HOY MIERCOLES 9 DE MAYO

TIAHUANACU Av. Ballivián Nº 4 Calle 28 Cota Cota, Tel. 795342; **PRINCIPAL** Calle 19 Nº 1195 Calacoto, Tel 792584; **YEROBI** Av. Hernando Siles Local 4 Centro Comercial Bolívar, Tel. 783237; **LA SEGUIA** Av. Saavedra Nº 2108; **20 DE OCTUBRE** Plaza Estadium Nº 1668, Tel. 343752; **V. DE LOURDES** Calle Teniente Saavedra esq. Tejada Sorzano, Tel. 311656; **YULI** Av. Arce Edf. Fernando V. Plaza Isabel, Tel. 362005; **ANGELA** Av. Landaeta Nº 953 final, Tel. 326877; **LANDAETA** Calle Landaeta Nº 311, Tel. 374940; **ORURO** Calle Colón Nº 635, Tel. 379898; **CAPITOL** Calle Murillo Nº 413 esq. Av. Américas, Tel. 359141; **MADRID** Calle Pucarani Nº 339, Tel. 340932; **JUSTO JUEZ** Calle Otero de la Vega Nº 435 San Pedro, Tel. 369194; **MENDEZ** Av. Buenos Aires Nº 1025, Tel. 362101; **SAN IGNACIO** Calle Max Paredes Nº 647; **3 DE MAYO** Calle Blanqui Nº 1111, Tel 356070; **SAN FRANCISCO DE ASIS** Av. Buenos Aires Nº 820; **SANTA LUCIA** Av. Kollasuyo esq. José María Asín, Tel. 353042; **LITORAL** Av. 12 de Octubre Nº 36 Ceja El Alto, Tel. 810438; **SAN HILARION** 16 de Julio El Alto; **SATELITE** Calle Nuñez del Prado Nº 1244 Plan 561 Calle 1B, Tel. 810040; **VIRGEN DE COTOCA** Av. Tito Yupanqui Villa Copacabana, Tel. 330223; **ENRIMES** Calle Capitán Arellano Nº 520 V. San Antonio, Tel. 330830.

TELEFONOS DE TERMINAL DE BUSES LA PAZ

Informaciones Terminal de Buses Tda. 367375 367276; Transportes **ROBLADO** Tel. 359018; Transportes **ARONA** Tel. 357448 Pullman **"SOBLEZA"** Tel. 361427; Pullman **ATLAS** Tel. 326611; Pullman **AVAROA** Tel. 327098; Flota **CUPACABANA** Tel. 366793 Pullman **BOLIVIA**, Tel. 355664; Pullman **CRUS IMPERIAL** Tel. 350783; Flota **RELAMPAGO**, Tel. 360738; Flota **ANDINO** Tel. 320471; Flota **EL DORADO**, Tel. 356153; Flota **SAN FRANCISCO**, Tel. 376868; Flota **ORURO**, Tel. 354612; Flota **BURTILLOS**, Tel. 359054; Pullman **PUNATA**, Tel. 377600; **FLOTA PANAMERICANA**, Tel. 371118; Transportes **LITORAL**, Tel. 356603; Transportes **INQUISIVI**, Tel. 341050; Pullman **URUPUÑA**, Tel. 353214; Transportes **COPACABANA**, Tel. 322988; Transportes **6 DE AGOSTO**, Tel. 330542; Transportes **SAN LORENZO**, Tel. 326811; Transportes **VELOZ DEL SUD**, Tel. 323145; Transportes **CIRE**, Tel. 361321; Transportes **EL CONDOR**, Tel. 320471; Transportes **LA PAZ**, Tel. 377443; Pullman **AMERICA**, Tel. 353113; Autobuses **POTOSI** Tel. 353465; Transportes **10 DE NOVIEMBRE**, Tel. 361130.

TELEFONOS DE URGENCIA

HOSPITAL DE CLINICAS Maternidad, Tel 376475; **TRANSITO**, Tel. 371324 y 371220; **ASISTENCIA PUBLICA**, Tel. 118-376668; **MATERNIDAD**, Tel. 314414; **NEUROCIRUGIA**, Tel. 370729; **PENSIONADO**, Tel. 322623; **BOLIVIAN POWER** Co. **LOS RECLAMOS**, Tel. 354337; **BOMBEROS**, Tel. 378468 378468 118; **HOSPITAL DE CLINICAS CENTRAL**, Tel. 376472; **ATENCION DE PARTO DOMICILIARIO**, Tel. 360700; **RADIO PATRULLA**, Tel. 110; **AASANA** (Aeropuerto Internacional Linea Pilotos, Tel. 810112; **SAMAPA**, Tel. 311128; **DIRECCION NAL. DE INVESTIGACION**, Tel. 356124; **ESTACION CENTRAL**, Tel. 352510/352310; **BUSCAMOTO**, Central Marcelo Tel. 320044; **INSTITUTO NACIONAL DE FARMACODEPENDENCIA (INEF)**, Tel. 360484 Atención las 24 horas del día.

H. MUNICIPALIDAD G.L.P.

TELEFONO DEL SEYEN Tel. 371233; **MUNICIPIO DE EMERGENCIA**, Tel. 371780 372266; **TAM** Sucursal Tel. 1.133, Informaciones, Tel. 104; **SERONA TA HORA**, Tel 117 y **LARGA DISTANCIA EXTERIOR**, Tel. 356760; horóscopo Tel. 101; **INFUMBER**, Tel. 356111.

Didier Auriol buscará la tercera consecutiva en Rally de Córsega

AJACCIO, CORSEGA, MAYO 8 (REUTER).- El piloto francés Didier Auriol, al comando de un Lancia Delga Integrale, quedó cerca hoy de lograr un tercer triunfo consecutivo en el Rally Automovilístico de Córsega con una sólida ventaja de un minuto, siete segundos sobre su más próximo rival.

El francés, en la vanguardia desde el lunes, tiene como escolta al español Carlos Sainz, al comando de un Toyota Célica turbo, y vio a su archi-rival, el loco! Yves Loubet, quedar fuera de la carrera.

Loubet, compañero de equipo de Auriol en Lancia, continuó acompañado por el infortunio en su propio terreno con problemas en la suspensión que le hicieron descender al quinto lugar luego de la primera mitad de la tercera etapa disputada hoy.

Loubet, quien intentaba por decimotercera vez ganar el Rally, finalmente abandonó en la sección de la tarde.

Principales posiciones:

1. Didier Auriol (Francia) Lancia Delta Integrale cuatro horas, 53 minutos, tres segundos.
2. Carlos Sainz (España) Toyota Célica turbo a un minuto, siete segundos.
3. Francois Chatriot (Francia) BMW M3 a 2.45
4. Bruno Saby (Francia) Lancia Delta Integrale a 5.03
5. Raimund Baumschlager (Austria) VW Golf GTI a 26.33
6. Claude Bolesi (Francia) Renault 5 GT turbo a 28.13
7. Laurent Pugg (Francia) Citroen AX Sport a 28.17
8. Alain Oreille (Francia) Renault 5 GT turbo a 29.18
9. Antoine Albertini (Francia) Alfa Romeo 75 a 29.33
10. Louise Aitken-Walker (G. Bretaña) Opel Kadett a 29.35

Difícil triunfo de Oriente

Le ganó a Destroyers con tiro penal

SANTA CRUZ, 8 (PRESENCIA).- Oriente Petrolero derrotó esta noche a Destroyers por un gol a cero, en partido adelantado jugado en el estadio Tahuichi Aguilera ante 8.154 espectadores que dejaron una recaudación de 33.488 bolivianos en el complemento de la tercera fecha del campeonato liguero de fútbol.

El único gol del partido fue marcado por Marciano Saldías mediante la ejecución de un tiro penal, a los 11 minutos de la segunda etapa, luego de que Carlos Da Silva fue derribado dentro del área por Custodio Parada.

El partido en los primeros 30 minutos fue de trámite intenso con dos equipos que se lanzaron al ataque en busca de la apertura del marcador. En este lapso Oriente tuvo las mejores oportunidades de convertir, pero sus delanteros desperdiciaron las mismas.

Rubén Vaca a los 5 minutos exigió a Bernuncio que lanzó al córner. Luego Takeo de tiro libre inquieta nuevamente el arco "albiverde". A los 18 Avila prueba de larga distancia y el golero "canario" Soria lanza al córner. Un minuto después, Villafañe exige nuevamente al golero de Destroyers.

Oriente tuvo la situación más clara de convertir a los 22, cuando nuevamente Avila eleva el balón sobre la salida de Soria y su remate dá en el horizontal.

A los 28, Rubén Vaca nuevamente inquieta a Bernuncio, ante pase en profundidad de Takeo.

La primera etapa finalizó con el marcador en blanco, pero el público despidió con aplausos a los dos equipos por su buena actuación.

En el segundo tiempo, Oriente ingresó con la premisa de liquidar el pleito y a los 2 minutos, Brunetto exige a Soria tras rematar un tiro libre en forma violenta.

Destroyes se limitó a esperar los ataques "albiverdes", que sin embargo no fueron tan punzantes como en la primera etapa.

La única jugada de peligro, fue a los 9 minutos, cuando Carlos arranca por el centro del ataque y cuando ingresó al área, Parada lo traba y el juez Luis Barrancos decreta la pena máxima que ejecuta Saldías con precisión.

De ahí en más, Oriente se dedicó a guardar energías para su compromiso del domingo venidero en Ecuador, donde definirá al tercer clasificado en el grupo uno de la Copa Libertadores de América, ante el campeón de ese país, Barcelona.

En suma, fue un partido aceptable por lo que expusieron los protagonistas dentro del campo de juego. Oriente impuso su mayor oficio, sobre un Destroyers que promete bastante en este torneo liguero.

-0-0-0-0-

SINTESIS DEL PARTIDO ORIENTE- DESTROYERS

ORIENTE PETROLERO (1).- Bernuncio (4), Monasterio (5), Brunetto (5), Villafañe (4) y Saldías (6); Melgar (6), Medrano (5) y Avila (7); J. Vaca (5), Carlos (6) y Molina (4).

DESTROYERS (0).- Soria (5); Borda (4), Parada (5), Kekes (6) y Urquiza (5); Eguez (5), Castillo (5) y Takeo (7); Ribera (4), R. Vaca (5) y Carrillo (6).

CAMBIOS: Jiguchi por Villafañe en Oriente; Ramos por Ribera y Viviani por R. Vaca en Destroyers.

ARBITRO: Luis Barrancos (Regular).

JUECES DE LINEA: Guillermo Limpias y Walter Antelo.

RECAUDACION: 33.488 bolivianos por la venta de 8.154 boletos

Posiciones en el torneo Saúl Abdelnur

SERIE "A"

EQUIPOS	Pj.	Pg.	Pe.	Pp.	Gf.	Gc.	Pts.	G
Oriente	3	3	0	0	6	0	6	6
Ciclón	3	2	0	1	5	5	4	0
San José	3	1	1	1	2	2	3	0
Bolívar	2	1	0	1	5	4	2	1
Wilstermann	3	1	0	2	2	5	2	-3
Real Santa Cruz	3	0	1	2	0	3	1	-3

SERIE "B"

Ind. Petrolero	3	2	0	1	6	3	4	3
The Strongest	3	1	2	0	4	3	4	1
Blooming	2	1	1	0	2	0	3	2
San Pedro	3	0	1	2	0	5	1	-5
Destroyers	2	0	0	2	2	4	0	-2

PROXIMA FECHA: Domingo 13 de mayo. En La Paz: The Strongest-Bolívar. En Cochabamba: San Pedro-Wilstermann. En Sucre: Independiente Petrolero-Ciclón.

Goleadores

Con 3 goles: Monga de Independiente Petrolero.

Con 2 goles: Marcos Etcheverry de Bolívar, Sergio Luna de The Strongest, Wilson Avila y Celio Alves de Oriente, Claudio Lamamendy de Wilstermann, Ibiu Farah y Farid Macayone de Ciclón.

Finales del certamen provincial

Cochabamba 8 (PRESENCIA).- del 10 al 20 de mayo se realizarán las finales del torneo nacional de clubes campeones de fútbol, con los clasificados en las dos series y el anfitrión de Quillacollo, el club Ayopaya.

En este torneo intervendrán: Racing de Oruro; Los Andes de Quechisla; Independiente, de Villazón y Relaxes, de Huanuni.

Intervención del arquero

El guardameta Mauricio Soria, detiene un remate enviado sobre su valla. El equipo de Destroyers, ofreció una resistencia a Oriente Petrolero. (TELEFOTO-PRESENCIA-SANTA CRUZ)

Copa Libertadores

Universidad Católica le ganó a Sporting Cristal

SANTIAGO DE CHILE, 8 (AP).- El subcampeón chileno Universidad Católica ganó 2-0 a su similar peruano Sporting Cristal en la ronda de octavos por el Grupo III del Torneo Copa Libertadores de América.

El primer tiempo terminó empatado 0-0.

Con este resultado Universidad Católica consiguió el grupo con seis puntos, seguido de Sporting y de los campeones de Chile y Perú, Colo Colo y Unión Huaral respectivamente, con cuatro puntos cada uno.

La victoria prácticamente sitúa a la clasificación del subcampeón chileno, que debe jugar esta semana en Lima (Huaral).

Antes del primer minuto de juego del segundo tiempo, el suplente Romero abrió el marcador al rematar un tiro libre desde la derecha, servido por el medio campista Jorge Contreras.

Aumentó el propio Contreras a los 36, en una bonita jugada personal, en la que dejó atrás a varios rivales desde la izquierda ante la salida del cuarto Mirowda.

Tras la apertura del marcador, el juez expulsó al delantero peruano Loayza por reclamarle que nunca falta en pertiga de Mirowda durante la jugada previa al primer gol.

El encuentro, que solo en la segunda etapa mostró atractivo, se disputó ante unos 15.000 espectadores en el estadio San Carlos de Apoquindo, propiedad del subcampeón chileno y situado al este de Santiago.

El resultado nada justo por el mayor dominio de juego ejercido por Universidad Católica, tuvo defensores, sin embargo, especialmente de cifras y tranquilidad y desaprovechamos oportunidades de marcar.

Anuncie en PRESENCIA '68 agencias en toda la República

SEPARACION DE COLORES

Liga definió procedimiento para entregar pasajes a sus clubes

SANTA CRUZ, 8 (PRESENCIA). La Liga Profesional de Fútbol definió hoy el procedimiento para la entrega de pasajes por cuenta de Coca Cola a los clubes que forman parte de la entidad, en el presente campeonato nacional.

El presidente Luis Marcelo Rea lamentó que el LAB no haya aceptado rebajar los pasajes ya que, en su criterio, la Liga es el mayor cliente que tiene la primera empresa de aeronavegación.

"En este momento estamos haciendo la carta de solicitud de entrega de pasajes al LAB. A partir de la quinta fecha los clubes viajarán gratis a cumplir sus partidos oficiales", señaló Rea.

Dijo además que si esa y medio que dura el nexo del Mundial de Italia le dará un margen para trabajar nuevamente en pincha de una rebaja en los pasajes, a fin de que los 100.000 dólares entregados por la Coca Cola, sirvan para toda el torneo.

Los pasajes serán entregados en las siguientes horas a todos y cada uno de los clubes, según informó el presidente de la Liga.

REAL-DESTROYERS

De otro lado, el presidente de la Liga, señaló que el partido Real-Destroyers, se jugará el domingo 13 de los corrientes y no el 23 como anteriormente se había programado. La postergación de los partidos de Oriente Petrolero por sus dos partidos extra en la Copa, hizo trasladar el futuro original.

The Strongest es conducido claramente :: Prada

El "Tigre" "pagará"

IDD demanda justicia

Selección femenina de la URSS

Preocupación
El director técnico de la selección argentina de fútbol Carlos Salvador Bilardo, aseguró que tiene esperanzas para mejorar el rendimiento de su equipo. (Telefoto Reuter-Guzzo).

Los árbitros no están en óptimas condiciones

POR PEDRO ESCARTIN

MADRID, 6 (Especial para EFE).- FIFA News, revista oficial de la Federación Internacional de Fútbol, publica un interesante trabajo, que leí con gran atención y está dedicado al seminario último de los árbitros internacionales que dirigirán los partidos del próximo Mundial. Tuvo lugar en Terrenia (Italia), cerca de Pisa, con mal tiempo y lluvia incesante, motivo de que las pruebas físicas no fueran lucidas.

Los tiempos conseguidos por los árbitros, tanto en velocidad como en fondo, resultaron mediocres, hasta el punto de que Blatter, secretario de FIFA, advirtió a los internacionales. "Han sido Uds. elegidos para Italia, pero todavía no están en el césped". Una parte de los internacionales, bastantes, no dejaron dudas sobre la falta de nivel físico para actuar en el Mundial.

Y se comenta en la revista, que en diez semanas, desde las pruebas de Terrenia, queda tiempo para conseguir la indispensable forma física, antes de comenzar la Copa del Mundo el ocho de junio. La FIFA, muy severa, advirtió que quienes no estén en condiciones serán eliminados de forma inexorable y sin contemplaciones. Nos parece perfecto.

La próxima Copa del Mundo, donde el arma de todos será la velocidad física y por ella, quienes, en la difícil misión de aplicar el reglamento, pretendan actuar a distancia, entregados a los jueces de línea, serán reexpedidos a sus países y causarán baja en la lista de internacionales. Cuando el árbitro da el fallo cerca de la jugada, su autoridad aumenta.

Dentro del fútbol moderno, cada vez se plantea más la velocidad del balón, que debe correr, siempre y cuando se acompañe con rapidez de ideas, al decidir la jugada, el ritmo sube al máximo y necesita árbitros atletas que decidan lo más cerca posible de la acción de juego. Por ello comprendemos la alarma de FIFA ya que el árbitro es factor básico en el éxito mundialista.

En España, donde la faceta se cuida y vigila, los árbitros pasan pruebas de fondo y velocidad de gran dureza bajo el control de profesores de educación física, quienes luego certifican los tiempos conseguidos por cada colegiado, y quien no consigue el mínimo es baja temporal hasta que cumple la norma, pruebas que se realizan antes de comenzar la temporada y también en la mitad.

El "scratch"
Sebastiao Lazaroni, técnico de Brasil, observa al jugador "Bebeto" durante el examen médico en la concentración de la Granja Comari. (Telefoto Reuter-Teresópolis).

Suiza negó el triunfo de Argentina

BERNA, 8 (REUTER).- Un gol en el último minuto del delantero Kubilay Turkyilmaz le negó hoy a la selección argentina de fútbol una victoria frente a Suiza que le hubiese permitido, en parte, levantar su moral.

La volea de Turkyilmaz desde afuera del área selló el empate de 1-1.

Un toque mágico de Diego Maradona le permitió a Argentina abrir el marcador a los 53 minutos.

Maradona eludió a tres defensores antes de cederle el balón a Abel Balbo para que convirtiera con un remate a media altura desde 20 metros que dejó sin posibilidades al arquero Philipp Walker.

El gol de Turkyilmaz no hizo más que poner algo de justicia en el marcador después que el juvenil e inexperto equipo suizo dominara el juego en algunos pasajes del encuentro.

Argentina, con un amistoso más en su camino antes de comenzar la defensa del título en Milán, otra vez no pudo demostrar su potencial a pesar de los chispazos de Maradona.

Argentina ganó solamente cinco de sus últimos 30 partidos internacionales.

Uruguay igualó en España: 1-1

SEVILLA (ESPAÑA) 8 (EFE).- Las selecciones de Andalucía y de Uruguay empataron a un tanto en un encuentro desluciido, tanto por la asistencia de público como por el mal juego, y en el que lo mejor fueron los dos goles, ambos de cabeza, conseguidos por Aldana y Correa.

Uruguay, primer rival de España en el Mundial de Italia -90, defraudó por completo a la escasa afición sevillana, pues aunque dominó territorialmente pecó en exceso de lentitud y parsimonia.

Alineaciones

Andalucía: Fernando (Jaro, m. 46); Cortijo, Serna, Diego, Núñez (Zambrano, m. 62); Salguero, Parra (Mesa, m. 46), Aldana (Carmelo, m. 46), Cordillo (Carvajal, m. 49); Paquito (Ilarla, m. 70) y Ramón (Vicente, m. 46).

Uruguay: Pereira; Herrera (Saldaña, m. 70), Gonzalez, Hugo de León, Dominguez; Perdomo (Correa, m. 46), Ostolaza, Bengoechea (Alzamendi, m. 72), Rubén Paz (Suárez, m. 84); Aguilera y Fonseca (Castro, m. 72). - Andalucía: Fernando (Jaro, m. 46); Cortijo, Serna, Diego.

Maradona se pasa

ROMA, 8 (EFE).- El argentino Diego Armando Maradona ha vuelto a aumentar su ventaja al frente de la clasificación de jugadores "estrellas" de la fase final de la Copa del Mundo de Fútbol Italia 90, tras la votación realizada por periodistas yugoslavos para la revista "Il Mondiale".

Las "cinco estrellas" concedidas por los periodistas deportivos yugoslavos han recaído sobre los jugadores holandeses Marco Van Basten y Rudd Gullit, el argentino Diego Armando Maradona, el italiano Franco Baresi y el yugoslavo Dragan Stojkovic.

Los napolitanos

BUENOS AIRES, 8 (AP).- Diego Maradona advirtió que Argentina no debe dar por desarrollado el apoyo de los aficionados napolitanos durante la copa mundial de fútbol.

"Se dice que en Nápoles seremos locales, pero yo no estoy tan seguro de ello", señaló el jugador, que es ídolo de los napolitanos.

"Nosotros no somos locales ni en nuestro país", se quejó Maradona en fuerza en una entrevista publicada hoy en el diario La Nación, que sigue la gira de lujuno que realiza la Argentina por Europa.

Política económica

BUENOS AIRES, 8 (EFE).- El futbolista argentino Diego Armando Maradona se comprometió a promover en el mundo la política económica que aplica el presidente de su país, Carlos Menem, publica hoy el diario bonaerense "Ambito Financiero".

El rotativo destaca que, en los últimos días, Menem y Maradona intercambiaron una serie de cartas en las que el futbolista se ofreció "representar del mejor modo posible las aspiraciones de la Administración de Menem".

Propuesta negada

ZURICH (SUIZA), 8 (EFE).- La Federación Internacional de Asociaciones de Fútbol (FIFA) no cederá a la propuesta efectuada por el futbolista argentino Diego Armando Maradona para que los jugadores tengan participación en los beneficios generados por el Mundial de Italia 90, afirmó hoy el portavoz de dicho organismo, el chileno Miguel Galán.

Bilardo espera mejorar...

BERNA, 8 (REUTER).- El entrenador de la selección argentina de fútbol Carlos Bilardo tiene esperanza de que su equipo convierta muchos goles cuando el campeón mundial enfrente amistosamente a un inexperto conjunto de Suiza.

Su racha sin conversiones fue finalmente quebrada el jueves cuando Jorge Burruchaga anotó el gol del empate 1-1 contra Austria, uno de los participantes en el Mundial de junio en Italia.

Con Diego Maradona en ascendente forma después de lograr con el Nápoli su segundo título de campeonato italiano, Bilardo está convencido de que su capitán puede ser un gran problema para los rivales.

"En este nivel no se sabe nunca que jugada inventará y eso lo convierte en un jugador peligroso. No hay dudas que tendrán muchos problemas para anularlo. Si Maradona está inspirado creo que veremos muchos goles", señaló Bilardo.

El técnico argentino, que dejará después del mundial de Italia la selección que ganó el de 1986, dijo que sus jugadores no estaban juntos desde hace seis meses y que logró tenerlos por primera vez en el partido contra Austria.

"Creo que todo era más fácil en 1986", dijo Bilardo, "en aquella oportunidad 14 jugadores estaban en Argentina. Esta vez 12 están en Europa, uno en Colombia y otro en México. No es sencillo trabajar de esa manera", agregó.

El entrenador de Suiza Uli Stielike, de Alemania Federal, podrá contar con el experimentado líbero del Sn Etienne, Alain Geiger, quien faltó los últimos dos partidos por sus compromisos con el club francés.

Lazaroni critica a Brasil

RIO DE JANEIRO, 8 (EFE).- El técnico de la selección brasileña de fútbol, Sebastiao Lazaroni, criticó hoy el partido amistoso que disputará su equipo contra un combinado de clubes madrileños, el próximo 19 de mayo en la capital española, porque prefería viajar directamente a Italia para iniciar la concentración.

El entrenador físico de la selección, Luiz Henrique Menezes, señaló que, en lo referente a la preparación física, la próxima semana será improductiva, ya que los jugadores descanzarán solo tres días, después del amistoso del próximo domingo contra Alemania Oriental, y el jueves embarcarán hacia España.

El día 19 disputarán el partido contra los madrileños y el 20, domingo, la delegación viajará definitivamente hacia Italia, sin tiempo, durante la semana, para los entrenamientos físicos.

Por la disputa del partido en España, la Confederación Brasileña de Fútbol (CBF) recibirá 250.000 dólares, dinero que ayudará a cubrir los gastos de la delegación brasileña en Italia.

Lazaroni admitió que el aspecto financiero es importante y que por ello fue necesario hacer ese sacrificio.

La selección brasileña entrena en el municipio serrano de Teresópolis, en el estado de Río de Janeiro, y se enfrentará el próximo domingo, en el Maracaná, a Alemania Oriental, tras haber derrotado en la ciudad brasileña de Campinas a Bulgaria, el sábado pasado, por 2 - 1.

Colombia
La selección colombiana, será otra de las representaciones sudamericanas en el campeonato mundial de fútbol Italia'90. En la foto Arnoldo Iguarán con el dominio de la pelota. (Telefoto Reuter).

PASO A PASO

ITALIA'90

Brasil prefiere el secreto

RIO DE JANEIRO, 8 (EFE).- El seleccionador brasileño, Sebastiao Lazaroni, prohibió que a partir de hoy se retransmitan por televisión los entrenamientos tácticos que realiza el equipo nacional en Teresópolis, ciudad situada a 90 kilómetros de Río de Janeiro.

Lazaroni dijo que había tomado esa decisión porque la selección necesita trabajar con más sigilo y "si las televisiones continúan transmitiendo los ensayos, el esquema táctico será vulnerable".

Las relaciones sexuales

COVERCIANO, ITALIA, 7 (AP).- El técnico de la selección italiana de fútbol Aeglio Vicini pidió a sus jugadores que se abstuvieran de mantener relaciones sexuales hasta una vez concluida la copa mundial.

Vicini declaró a la prensa que el próximo fin de semana los jugadores gozarán de sus últimos días de libertad, y que a partir del lunes que viene iniciarían un prolongado período de aislamiento.

"La castidad de los jugadores antes y durante una competencia importante ha sido tema de prolongados debates, pero sigue sin resolverse", manifestó Vicini.

Costa Rica está en Italia

ROMA, 8 (EFE).- La selección de fútbol de Costa Rica ha llegado hoy a Roma, procedente de Nueva York, para iniciar la fase final de su concentración para la Copa del Mundo, que se celebrará, del 8 de junio al 8 de julio próximo, en Italia.

Los 22 jugadores que ya se encuentran en Italia, son: Luis Gabelo Conejo, Hermidio Barrantes, Miguel Segura, Roger Flores, Mauricio Montero, Marvin Obando, Vladimir Quesada, Ronald González, Ronald Marín, Geovanni Jara, Héctor Marchena, Oscar Ramírez, José Carlos Chávez, Miguel Davis, Alexandre Borges, Germán Chavarría, Juan Arnold Cayasso, Hernán Medford, José Jatkel, Roy Myers, Roger Gómez y Claudio Tara.

Disciplina para "Hooligns"

ROMA, 8 MAY (EFE).- El ministro inglés de deporte, Colin Moynihan, comentó hoy, tras la reunión que mantuvo con el director general del Comité Organizador Local "Italia 90", Luca Cordero di Montezemolo, que a los "hooligans" ingleses violentos que sean condenados en Italia durante el mundial se les aplicará la normativa de su país.

Las nuevas leyes inglesas a este respecto contemplan que los condenados por actos violentos en el deporte del fútbol no podrán viajar fuera de su país durante un determinado número de años para presenciar partidos.

Valdano primera deserción

BUENOS AIRES, 7 MAY (EFE).- El futbolista Jorge Valdano sufrió una "rotura muscular de un centímetro, aproximadamente" en su pierna izquierda, confirmó esta noche el doctor Raúl Madero, médico de la selección argentina que participará en el Mundial de Italia 90.

Las propuestas de Calvino para el próximo milenio

Moira Bailey J.

15 años faltaban para el comienzo de un nuevo milenio -ahora solo quedan diez- cuando Italo Calvino fue invitado a ocupar la cátedra "Charles Eliot Norton Poetry Lectures", ciclo de seis conferencias que se efectúa cada año en la Universidad de Harvard. Calvino había decidido rescatar para estas charlas, algunos "valores" literarios que a su juicio seguirían vivos el próximo milenio.

De seis conferencias programadas, Calvino había escrito cinco antes de transportarse a Estados Unidos. La sexta que debió haber sido dedicada a la consistencia de la literatura, no llegó a existir nunca, pués Italo murió una semana antes de la supuesta partida, según nos cuenta Esther, su mujer, en el prólogo al libro SEIS PROPUESTAS PARA EL PROXIMO MILENIO. Su nombre original es "Six memos for the next milenium", y su traducción al español fue impresa por la editorial Siruela.

Estas conferencias son de tema libre y estan consagradas a la poesia en cualquiera de sus formas de concepción. Calvino quiso dejar muy grabada en los oidos de quienes asistieran, su marcada convicción de que la literatura persistiria el próximo y todos los milenios venideros, en un momento en el que la gente mantiene graves dudas respecto al futuro de la literatura, y sobre todo del libro, objeto que adquirió la forma que conocemos, a lo largo del siglo que ahora termina.

El primer ensayo, "Levedad" esta dedicado a la oposición que existe entre el peso y la levedad. El escritor le atribuye a la levedad más peso y más valor que al peso, y sintetiza su labor de 40 años de creación de ficción como una permanente intención de quitarle peso a la gente, a las figuras y a la circunstancia. Al leer algunos de sus relatos percibimos un mundo volátil y ligero que existe a contrapelo de la realidad, en el que es preciso evadir la densidad y la opacidad del mundo. Cuando la humanidad parece condenada a la pesadez, Calvino siente deseos de abandonarla y volar, como Perseo hacia algún otro especio del universo.

En su charla sobre la rapidez, Calvino otorga -como es de sospechar-más riqueza a la rapidez que a la lenitud literaria, comparando un cuento a un caballo que debe tener andadura, trote y ritmo propios. Confirendole al narrador torpe muchas ofensas al ritmo establecido por el mismo.

Al hablar sobre la exactitud, y sobre la importancia que ésta tiene o deberia tener en los textos literarios, Calvino se refiere la precisión requerida para estudiar la distancia de los cuerpos celestes, y de los astros en el universo.

Para definir bien su tema habla especialmente sobre un diseño bien calculado de la obra, sobre la evocación de imágenes nitidas y memorables y sobre la precisión en los matices del pensamiento y la imaginación.

Sus otros dos ensayos-charlas fueron dedicadas a la visibilidad y a la multiplicidad además de aquel sobre la consistencia que nuca escribió y en el que podríamos imaginar lo que hubiera dicho. Todas sus teoría o ideas estan ilustradas con ejemplos de la mitología, de la literatura, de la historia universal y algunas veces con elementos del mundo moderno como la informática.

Estas consideraciones tienen un enorme valor no solo por su gran belleza y claridad, y por estar plenemente apoyadas en aquellos elementos que el mismo califica como perecederos y necesarios para la eterna existencia de la literatura, sino porque estan sustentadas en la luminosa obra literaria que Calvinó legó -en pocos volúmenes- a la humanidad.

Preguntas y respuestas

Jorge A. Muñoz, publicó recientemente "El ABC del boliviano" correspondiente a este año, con 300 preguntas con sus respectivas respuestas, sobre cultura general boliviana.

La primera parte del libro contiene preguntas básicas sobre los nueve departamentos de la República, incluyendo el escudo de cada uno de ellos. A continuación, hay 92 preguntas sobre la historia general de nuestro pais, después leemos todos los himnos patrióticos existentes en el pais, un cuatro con las actuales poblaciones de las capitales de los departamentos de Bolivia, una lista con los nombres de los presidentes más notables y el libro termina con 100 preguntas de cultura general.

Construcción de ambientes atemperados

La semana pasada la Fundación para Alternativas de Desarrollo FADES presentó el libro "Invernaderos y ambientes atemperados" de Felipe Hartmann.

Este libro es una guia de los diversos métodos de construcción de ambientes atemperados para la producción de hortalizas, en climas difíciles como el del Altiplano. El autor explica el funcionamiento de métodos como las capas orgánicas protegidas, los túneles, las capas solares, los invernaderos y otros. Además se incluyen fotografías de la producción comunal de la provincia de Pacajes, así como diagramas y bosquejos que muestran diversos tipos de almacigueras y tablas que señalan los costos y la eficacia de cada uno de estos métodos.

Este libro constituye un valioso aporte para agricultores y otras personas o instituciones relacionadas con la producción agrícola.

Integración nacional

Franz Ondarza Linares, publicó en 1989 un libro llamado "Bolivia y la integración, problemas de ayer y de hoy".

Este libro es un aporte concreto en el tratamiento del proceso de integración que vive Bolivia en la perspectiva de la viabilidad nacional y de toda Latinoamerica.

El mismo contiene una serie de trabajos de análisis del proceso integracionista, en los cuales podemos ver los escasos resultados alcanzados por los esfuerzos de integración.

En el podemos leer una síntesis y explicación de los principales temasrelacionados a la integración como por ejemplo el debate de Bolivia y la Asociación Latinoamericana de Libre Comercio, los problemas de integración continental y la integración subregional andina, y otros.

Desarrollo rural de base campesina

El CEDIA y el Fondo Internacional de Desarrollo Agrícola FIDA han editado, bajo el nombre de "Propuesta para una estrategia de desarrollo rural de base campesina" dos volúmenes que reúnen los informes de una misión especial de programación a la República de Bolivia, basados en el contenido de un seminario que el FIDA organizó para presentar este informe a autoridades, campesinos e instituciones interesadas.

Este trabajo analiza todos los aspectos y los problemas relacionados con el campesinado boliviano, como por ejemplo la pobreza rural, los recursos renovables e infraestructura, los posibles instrumentos y políticas de apoyo para el sector agropecuario, las propuestas de estrategia para superar la probreza del campo y otros.

Cultura y pensamiento hispanoamericanos

Continúan, con el primer número del primer trimestre de 1990, las ediciones de la revista Xibalbá de cultura, impresa en Barcelona con artículos escritos en todos los paises de habla hispana.

Xibalbá, es una voz maya que significa infierno, y la revista, distribuirla en todo el continente, en EEUU, Canadá y Europa, intenta reunir en sus artículos las raíces precolombiana con el universo occidental, así como aglutinar las diversas corrientes del pensamiento occidental contemporaneo.

En este número leemos una nota del catalán Joan Queralt, sobre la obra del escritor bolivano Nestor Taboada Terán, quien a su vez es corresponsal y colaborador de esta publicación. Encontramos también un análisis de la influencia del nahuatl en el teatro mexicano, escrito por Carlos Espinosa, dos notas breves sobre la realidad de Panamá y El Salvador en la actualidad, y una aproximación al lenguaje sexuado, badada en la Iliada y en la Odisea que escribe Margarita Dalton.

Memorias de un soldado

El próximo viernes, la Academia de Historia Militar y la Editorial Amigos del libro, presentarán el libro "Boquerón, memorias de un soldado" de Alberto Saavedra Pelaez a las 19.00 horas en la Academia de Historia Militar (Plaza Murillo).

El autor ha participado en las acciones de Fortín Boquerón, y narra en estas páginas los momentos heroicos vividos por los bolivianos en uno de los hechos más heroicos de la historia de Bolivia.

puertAbierta
PRESENCIA
RESPONSABLE: Mario D. Ríos Gastelú
La Paz, Bolivia, miércoles 9 de mayo de 1990

- Obra de Vargas Llosa en el Teatro Municipal
- Concierto de la Sinfónica Nacional y la Orquesta Contemporánea de Instrumentos Nativos
- Muestra colectiva en embajada de México
- La página bibliográfica
- Críticos literarios en Cuba
- Página sobre Ciencia
- Semanario de prensa
- Energía Nuclear
- Servicio para la Ecología

RAMIRO SORIANO *frente a la Orquesta Sinfónica Nacional, ofrecerá mañana un concierto en homenaje al "Día del Periodista". La velada se cumplirá en el salón auditorio del Banco Central de Bolivia a partir de las 19 horas. También participará la Orquesta Contemporánea de Instrumentos Nativos. El programa incluye a autores nacionales.*

nueva película

LIMA, 8 MAY (PL).- "Cielos del cielo" es la nueva película que el realizador peruano Francisco Lombardi estrenará en agosto próximo y cuya temática, por ahora, prefiere ocultar.

El filme se logró con mucho esfuerzo, dijo el conocido director, quien se lamentó del abandono en que se encuentra el cine de su país, debido a la carencia de una ley en favor de la cinematografía nacional.

Lombardi -director de "la boca del lobo", premiada en 1988 en el Festival de Nuevo Cine Latinoamericano de La Habana- adelantó que la cinta es netamente dramática, aunque salpicada por elementos de humor.

y el futuro

MILAN, (ITALIA), MAY (EFE).- El actor estadounidense Gregory Peck dijo hoy que la palabra "viejo" es "feísima", porque "implica el final de algo" y aún cuando admite "haber llegado al crepúsculo" de su vida, tiene todavía "mucha curiosidad" sobre su futuro.

En una rueda de prensa tan veloz como divertida, Gregory Peck , que llegó a Milán para participar en un programa de televisión, contó anécdotas de sus 50 años como actor de Hollywood, desechando preguntas sobre temas como "la vejez", el "ocaso" o el "final de una carrera".

El actor de 74 años recordó que "es feliz desde hace 35 años con su segunda esposa, Veronique Passani, una periodista que conoció en un café de París y que por aceptar su invitación a cenar "renunció a entrevistar a Albert Schweitzer en el apartamento de Jean Paul Sartre".

Gregory Peck recordó al director de "Ben Hur", William Wyler, con quien no se habló durante tres años por una discusión sobre la cantidad de ganado que debía aparecer en el fondo de un encuadre.

También bromeó con su decisión "irrevocable" de no filmar más "westerns" después de que un espectador lo identificara como "el que asesina a los indios en las películas".

Gregory Peck, consagrado como estrella del cine en 1946 al protagonizar "Duelo al sol", película dirigida por King Vidor, fue uno de los actores preferidos de Hitchcock.

A excepción de algunas "concesiones" al llamado "cine comercial", como fue su trabajo en la película de W. Wyler "Roman Holiday" (Vacaciones romanas) Gregory Peck es lo que Hollywood ha definidido un "actor comprometido" sobre todo en causas contra el racismo.

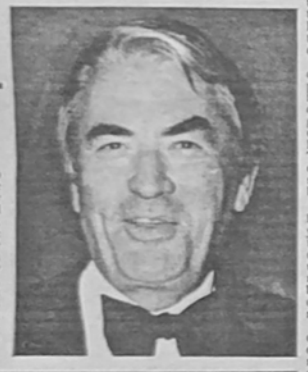

La vida es cine y los sueños cine son

La Cinemateca Boliviana y el programa "Pausa Continua" invitan a todos los amantes del cine en particular y a todos los cínicos en general a un concurso no profesional.

La crítica o comentario, puede referirse a la película en sí o a una temática intrínseca en ella que provoque al espectador.

Los trabajos no deberán exceder de los 40 renglones y deberán ser entregados hasta el último sábado de cada mes y dirigidos al programa "Pausa Continua".

Crítica Amateur de cine sobre las películas proyectadas en la sala de la Cinemateca Boliviana.

Entre los objetivos de esta convocatoria están los de posibilitar accesos más amplios a la comunicación audio visual, así como de promover un acercamiento crítico y reflexivo sobre el lenguaje de la imagen. Por otra parte, se busca una necesaria renovación en la crítica cinematográfica.

De los requisitos:

- Participarán del concurso todas las películas presentadas en la Cinemateca Boliviana durante el mes.

El premio (que 'todo' lo puede) consistirá en un pase libre a la sala de la cinemateca durante un mes, además que a fin de año la mejor crítica tendrá difusión en los respectivos medios.

Pausa Continua, un programa que debe ser oído con los ojos y oírlo, es verlo con los oídos.

Todos los miércoles y sábados de 20 a 22 horas por contemporánea 103.7 FM.

Casilla postal 3123
Teléfono 328555

G. García Márquez impartirá taller experimental de cine

LA HABANA, 8 MAY (PL).- Gabriel García Márquez hará volar la imaginación de 12 jóvenes, cuando inicie el próximo lunes, en la Escuela Internacional de Cine y Televisión (EICYT) de esta capital un nuevo taller experimental de guión.

En esta ocasión, el autor de "el general en su laberinto" trabajará durante un mes con nóveles guionistas de Argentina, Brasil, Colombia, Cuba, Chile, México, Puerto Rico, Venezuela y Uruguay.

Posteriormente, ofrecerá un taller especial para los estudiantes de la EICYT que eligieron especializarse en lo que se considera la columna vertebral de todo filme.

En este caso, lo hará con alumnos de tercer año de la escuela, -dirigida por el argentino Fernando Birri-, procedentes de República Dominicana, Puerto Rico, Uruguay, Brasil, Panamá y Ecuador.

Primer largometraje del brasileño Nuno César Abreu

RIO DE JANEIRO, (ANSA).- Se estrenó en Brasil la primera película de largo metraje de Nuno Cesar Abreu "Corpo en delito" muy bien recibida por la crítica especializada y el público. Aborda la figura de un anti-héroe, fuera de todo color demagógico, a través de una narrativa intimista. Muestra al personaje frente a sus fantasmas y a la realidad. La película contiene secuencias muy realistas y fuertes. Lima Duarte encarna al protagonista, acompañado por Dedina Bernadelli, Regina Dourado y Dira Paes, entre otros. Los comentarios alabaron en forma especial la fotografía de Carlos Egberto, que -diceencuentra un poco a la de las películas de Bergman.

Cines

MONJE CAMPERO
Tel. 323333
Matinée Hs. 15:30 Tanda Hs. 18:00 y Noche Hs. 21:30 CONDUCIENDO A MISS DAISY y El Mundo al Instante. Precios Hs. 4.-y 5.-

16 DE JULIO
Tel. 377099
Matinée Hs. 15:30 Tanda Hs. 18:00 y Noche Hs. 21:30 LA SOCIEDAD DE LOS POETAS MUERTOS

UNIVERSO
Tel. 342660
Matinée Hs. 15:15 Tanda Hs. 19:00 Noche Hs. 21:15 DOMINO (mayores 21 años) y El Mundo al Instante.

MONUMENTAL ROBY
Tel. 362135
Matinée Hs. 15:30 Tanda Hs. 18:30 y Noche Hs. 20:30 LA NACIÓN CLANDESTINA y El Mundo al Instante.

PARIS
Tel. 329704
Matinée Hs. 15:30 Tanda Hs. 18:30 y Noche Hs. 21:00 UN HOMBRE INOCENTE (mayores 14 años) y El Mundo al Instante.

MEXICO
Tel. 351205
Matinée Hs. 14:45 y Tanda Hs. 18:45 CABEZA DE PELOTÓN y COMATCTO SAMORENTO

CINEMATECA BOLIVIANA
Tel. 325346
Matinée Hs. 16:00 y Tanda Hs. 19:30 LA NACIÓN CLANDESTINA y Mundo al Instante.

ROXY
Matinée y Tanda EL BESO MORTAL y CIEGOS SORDOS Y LOCOS.

SCALA
Tel. 323535
Matinée Hs. 15:30 Tanda Hs. 19:00 y Noche Hs. 21:30 LAMBADA FIEBRE DE LAMBADA (mayores 18 años) y El Mundo al Instante.

LA PAZ
Tel. 325533
Matinée Hs. 15:30 Tanda Hs. 18:30 y Noche Hs. 21:30 EL IMPERIO DE LOS SENTIDOS (mayores 21 años) y Espejo de Alemania.

MADRID
Tel. 357174
Matinée Hs. 14:45 MERCENARIO DELTA y EL REGRESO DEL DRAGÓN Tanda Hs. 18:30 MERCENARIO DELTA - EL REGRESO DEL DRAGÓN y DEMONIOS.

IMPERIO
Tel. 340451
Matinée Hs. 14:45 y Tanda Hs. 18:30 INVASIÓN TOTAL y EXTERMINADOR DE MERCENARIOS.

Gerard Depardieu desnuda su alma

"No soy un animal doméstico sino un animal a secas. Un animal que muere si tratan de herrarlo. Lo que se llama un Depardieu".

Gérard Depardieu ha sido atacado por el virus de la escritura. Su libro, "Lettres volées" (Cartas robadas), publicado hace unos meses por la editorial J.C. Lattes, nos muestra una nueva faceta de su personalidad: la de un hombre rico de sensibilidad, atento a los demás, un "tierno" bajo la caparazón de un "duro".

Estas "cartas robadas" son recuerdos, migajas de confesiones o pensamientos secretos: nunca fueron enviadas, pero estaban destinadas a su madre, a sus amigos -actores, actrices y cineastas, como Isabelle Adjani,' Marguerite Duras, François Ferier o Francois Truffaut-... y hasta al Presidente de la República. En estos textos se nos confía tal como se descubre a sí mismo.

Depardieu escribe como habla, con palabras sencillas, vivas y pintorescas, y ese tono zumbón tan natural en él. Nos parece oirlo cuando evoca su infancia: **"Era una especie de monstruo, demasiado precoz e hipersensible"**. Hoy él mismo se juzga sin indulgencia: **"tosco, extravertido, ruidosamente obsceno"**.

Pero este coloso con aspecto de toro de lidia, este mal hablado que las ha visto de todos los colores, es a veces de una humildad desconcertante. Se dice "aterrorizado" ante la sola idea de decepcionar a los realizadores, de no responder a lo que éstos esperaban de él.

Acerca de su oficio: **"Un actor debe representar el presente (...) El 'Loulou' no sólo estaba en los brazos de Isabelle Huppert, sino también en el papel pintado de la pieza de hotel, en la madera de la cama (...) Hay que saber dejarse poseer por el instante. Si tratamos de componer, de 'actuar', todo se va al diablo, pues se perturba el orden natural de las cosas".**

Y añade: **"Hay que subir al escenario como si fuera el último acto, la última representación (...), tenemos que convencernos de que dos horas después ya no estaremos allí, que sólo nos queda una cosa por hacer: darlo todo, ofrecer a los espectadores nuestros últimos instantes de vida".**

Depardieu se proclama "un hijo de la tierra", con sus manos robustas **("manos de asesino")**, dice). La ciudad lo vuelve claustrófobo y malo. Para él, la mejor cosa que puede poseerse es la tierra. ¿Para qué? **"¡Para caminar sobre ella!"**. Discípulo esclarecido de Baco, se complace en sus viñedos, pues es propietario de unas hectáreas de viñas en Borgoña. Estas le inspiran reflexiones dignas de un filósofo: **"Cuanto más pobre es el terreno, mejor es el vino. Si la viña es pedregosa, si hay una enorme roca, echará raíces tras ésta. Y es allí donde la uva podrá expresarse. Me fascina esta idea: es la que refleja más fielmente la naturaleza humana".**

En cuanto el amor que siente por su esposa Elisabeth... **"No sabía que podíamos amar a la mujer que amamos. En mi cabeza, la mujer era la madre que pare derramando sangre y la muchacha a la que pagamos para estar tranquilos. Para mí le escribe- has sido como una aparición. Al encontrarse nací por segunda vez".**

Hay en su libro pintorescas observaciones que recuerdan a Flaubert: **"Acabamos pareciéndonos a lo que comemos. Basta mirar la cara de 'pate' que tienen casi siempre los salchicheros."** También abundan los hallazgos, como cuando escribe a una cantante cuya voz lo ha emocionado: **"Tengo una pepita de oro en el hueco de la oreja por el resto del día".**

Las actrices, según Depardieu: **"Princesas o brujas, encarnan nuestros sueños. Queremos que sean hermosas, vestidas como reinas, y después disfrazadas de putas (...) Las actrices son mujeres bajo influencia: la del realizador y la del público, que es más exigente aún".**

¿SABÍA USTED QUE EN BOLIVIA EXISTE MAS DE MEDIO MILLON DE MINUSVALIDOS?
teletón

La confusión de la fusión

(PL).- Después de doce meses de esperanzas y controversias, la anhelada conquista de la fusión fría no se ha confirmado y reina la confusión entre sus partidarios científicos.

La fusión termonuclear es un viejo sueño de la ciencia, desde que en 1938 se obtuvo su prima hermana, la fisión, con la cual funcionan los reactores atómicos.

Sus combustibles-uranio y torio- no abundan en el planeta, pero en cambio la fusión se alimenta de deuterio, cuya fuente prácticamente inagotable es el océano mundial.

Ambas reacciones liberan enormes cantidades de energía, pero la de fusión es una bestia incontrolable que estalla en fracciones de segundo, y hasta ahora solo se manifiesta en las bombas de hidrógeno.

La fisicon, en cambio, aceptó dócilmente el bozal de los físicos, quienes la hacen bailar al son de sus fórmulas matemáticas para producir electricidad.

El problema radica en la fuerte repulsión de los núcleos atómicos,que solo se unen (fusionan) con temperaturas astronómicas de más de cien millones de grados.

La naturaleza, con muchas más horas de vuelo que el hombre, le había ganado la carrera desde el principio del universo, pues la fusión nuclear tiene lugar en el seno de cualquier estrella, donde la temperatura alcanza miles de millones de grados.

Reproducir el proceso sobre la tierra equivale nada menos que a domesticar la bomba H, o ponerle un dogal a la energía estelar.

Los úteros de este parto singular son las cámaras Tokamak, ingenios circulares de gran tamaño con electroimanes superconductores enfriados por helio líquido, cuyas bobinas consumen la electricidad de toda una ciudad.

Pero ninguna de las varias en funcionamiento ha logrado rebasar hasta ahora el llamado "criterio de Lawson", o sea el punto donde la energía producida por la reacción supera la invertida para iniciarla.

Por algo el mundo científico quedó conmovido y asombrado cuando en marzo del año pasado, Stanley Pons y Martin Fleischmann, desde la universidad norteamericana de Utah, anunciaron que lo habían logrado en una vulgar probeta de laboratorio.

El principio se basa en el sencillo experimento realizado por cualquier escolar, cuando los átomos de hidrógeno y oxígeno del agua se descomponen haciendo pasar por ellos una corriente eléctrica.

En el método Fleischmann-Pons, los electrodos son de platino y paladio, y se emplea una solución de litio en agua pesada, indistinguible a simple vista de la normal, pero rica en el deuterio que alimenta la fusión nuclear

Según los autores, al pasar la corriente la solución se descompone en oxígeno y deuterio, pero el paladio absorbe este último elemento con tal voracidad que al cabo de varios días sus átomos comienzan a fusionarse y se desprende energía en forma de calor.

La noticia provocó la más sonada estampida científica de 1989, cuando cientos de

físicos y químicos se encerraron en sus laboratorios, dispuestos a reproducir la mágica fórmula.

Inicialmente, comenzaron a llover las noticias desde todas partes confirmando el experimento, como si se hubiera entablado una competencia para entrar en el "club de la fusión fría".

Pero la prisa es mala consejera, y los informes entregados a la prensa eran contradictorios. No en balde, ninguna publicación científica de prestigio ha publicado un informe riguroso sobre el fenómeno.

Para zanjar las confusiones, la sociedad de física norteamericana, reunida en congreso, dictaminó que el éxito solo existía en las mentes de sus autores.

Hoy, a un año de la experiencia inicial, no hay resultados apreciables a pesar de los centenares de intentos realizados en laboratorios de todo el mundo.

Algunos expertos piensan inclusive que todo es pura tontería, o un ardid de los universitarios de Utah para obtener financiamiento y publicidad.

Ronald Parker, director del instituto tecnológico de Massachussets, Estados Unidos, dijo que la comunidad científica internacional está cada vez más escéptica sobre este tipo de "fusión". No obstante, aún hay quienes no han perdido la esperanza y continúan intentándolo.

Porque si aciertan de ellos logra producir una reacción estable, demostrarla sin lugar a dudas y desentrañar las leyes que la rigen, es candidato seguro al nóbel de física.

Por otra parte, quien convierta la fusión fría en un sistema competitivo y rentable, tendrá las llaves del futuro energético de la humanidad, un mundo increíble de energías absurdamente baratas e inagotables.

Recordemos que cuando Otto Hahn y Fritz Strassman fusionaron por primera vez el átomo en 1938, expresaron prudentemente: "No estamos bien seguros de resultados que contradicen los conocimientos previos de la física, y tal vez nuestra experiencia sea engañosa"

Menos de veinte años después, en 1945, la "experiencia engañosa" pulverizaba las ciudades japonesas de Hiroshima y Nagasaki.

La apuesta es tan importante, que a un año del primer anuncio, no tendría nada de extraño que en el silencio de los laboratorios, aún haya hombres empeñados en vencer la confusión y dominar la energía de las estrellas en una probeta de laboratorio. (PL).

Ciencia

servicio cósmico para la ecología

(APN).- El tratamiento efectivo de una enfermedad requiere de un diagnóstico adecuado que, a su vez, se elabore sobre la base de una información fidedigna y lo más exhaustiva posible. Esta exigencia puede ser satisfecha, principalmente, gracias a una amplia utilización de la tecnología cósmica.

En la actualidad, se encuentran en funcionamiento -o próximos a estarlo-, por lo menos siete sistemas cósmicos (no se incluyen en esta cifra ni los sistemas tripulados, ni aquellos destinados a fines militares), los que están abocados al estudio de la ecología. Ya desde fines de los años ochenta, muchos países comenzaron a desarrollar nuevas generaciones de este tipo de instalaciones cósmicas.

Un nuevo sistema soviético -equipado con dos módulos para la investigación de las condiciones hidrometeorológicas de nuestra atmósfera y el estudio de nuestros recursos naturales-, deberá entrar en servicio en el período 1992-1993. En la fase actual, se desarrollan vuelos experimentales con los distintos componentes de este nuevo complejo cósmico. Los aparatos "Meteor-3" y "Resurs-0" cumplirán las funciones de satélite de base para las órbitas bajas. El componente central del sistema lo constituye un aparato meteorológico que, en 1991, debe ser instalado en una alta órbita geoestacionaria. A diferencia de satélites similares creados por otros países, este dispondrá de un sistema de orientación de tres ejes, lo que permitirá precisar con mayor exactitud el origen geográfico de la información recibida.

Desgraciadamente carecemos de una efectiva coordinación a nivel interestatal en lo referido a la construcción de nuevos equipos destinados a cumplir funciones similares de "monitoring" ecológico. Es difícil, claro está, poder mantener una actitud imposible ante tamaño gasto de recursos.

El sentido común más elemental indica que los habitantes de nuestro planeta tienen el deber de aunar esfuerzos para velar por la supervivencia de nuestro hogar común. Este proceso, naturalmente, se desarrollará en forma paulatina. Para comenzar, sería muy positivo poder coordinar los plazos de lanzamiento de nuevos aparatos, establecer una relación estrecha entre los parámetros de sus órbitas a fin de lograr una visión más completa del lugar donde vivimos, intercambiar la información disponible respecto a la creación de nuevos instrumentos y evitar gastos innecesarios de trabajo.

Los especialistas soviéticos han invitado a colegas de otros países para instalar equipos en las plataformas cósmicas de la URSS. Ya se han dado los primeros pasos en esta dirección: se prepara un acuerdo con la NASA y el Centro Nacional de Investigaciones Cósmicas de Francia para colocar en un satélite "Meteor-3" instrumentos para el estudio de las capas de ozono y el nivel de radiactividad de nuestro planeta.

Los contribuyentes tiene pleno derecho a exigir de los científicos una explicación respecto a cuál es el posible beneficio que nos podría proporcionar el patrullaje cósmico de la Tierra. A manera de respuesta podríamos mencionar el enorme volumen de información que se precisa para lograr una regulación efectiva de todo lo relacionado con nuestra vida. Sin embargo, es claro que no todos quedarán satisfechos con esta respuesta y, por ello, daremos varios ejemplos.

La agricultura se beneficiará con el estudio permanente de la evolución de las tormentas de arena, de la erosión eólica y fluvial, detección de pérdida o exceso de humedad en la corteza terrestre, localización de diferentes plagas.

Los especialistas en el campo de la hidrósfera podrán obtener una detallada información sobre el estado de los océanos, el desplazamiento de los glaciares, la contaminación industrial de los medios acuáticos. Igualmente, se podrá establecer un control de los procesos de extinción de los mares internos, etc.

Los estudiosos de la litósfera podrán examinar (y en un futuro no lejano pronosticar), el surgimiento y la dinámica de movimientos telúricos, la actividad volcánica, localizar posibles avalanchas.

Por último, se puede señalar que la utilización de este sistema hará posible llevar un control operativo del estado de nuestra atmósfera. Los equipos posibilitarán medir con precisión las emanaciones de sustancias tóxicas en centros industriales, fábricas, plantas nucleares, en el transporte de cargas y por conductos.

PRESENCIA 5 pared
"El mundo del espectáculo" "El cine" "La Televisión" TODOS LOS DOMINGOS

DISERTACION
PANORAMA Y UN ENFOQUE SOBRE LA OPERA
DISERTA: LIC. JOSE O. CLAURE DORAN
ESPACIO PORTALES
LUGAR: "AUDITORIO" AV. SANCHEZ LIMA ESQ. ARTEMIO N°2102
PARA EL DIA 9 HORA 18:30
ep espacio portales

cinema clásicos

maría de eva

dick tracy

el detalle que faltaba

el conejo de la suerte

justo y franco

54/SIETE - Filósofos antiguos.

47/OCHO - Elementos utilizados para el dibujo.

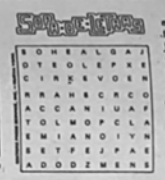

Del lema de izquierda a derecha, de derecha a izquierda, de arriba abajo, de abajo arriba y en diagonal, al derecho o al revés. Trazando una línea alrededor de cada palabra, procure localizarla todas, teniendo en cuenta que una misma letra puede formar parte de dos o más nombres, por cruzarse éstos.

CRUCIGRAMA
Por Luis Campos

HORIZONTAL

1 Cocinar
5 Muchacha de Praga
10 Dios del Amor
14 Granero
15 Intrépido
16 Tela suave
17 Muy pobre
19 Principe árabe
20 Llamador en la puerta
21 Palpita: esp. - Tardío: ing.
23 Org. de paises americanos
24 Come: fam.
26 Mortifero
28 Bordar a punto de —
32 Dama
35 Junta; mezcla
36 Aceite de —
38 Bebidas alcohólicas
39 Cúspide
41 Enfermedad de la nariz
43 Envío: ing.
44 Amor en Roma
46 Bija; árbol
48 Anuda
49 Rosa pequeña
51 Detuvieras; cortaras
53 Denota cantidad indefinida
55 Puerto/golfo de Arabia
56 C./puerto de Escocia
58 Mal de ojo
60 Edificar; construir
64 Postillas
66 Componedora
68 Pifia
69 Adherente; adjunto
70 Destino
71 Empaquetad
72 Pares o —
73 Color

VERTICAL

1 Brazo de molino
2 Corteza terrestre
3 Desprendimiento
4 Vestidura; ropa
5 Azucarillo; dulce
6 "Ben —"
7 Consejal
8 Cabestro de bestias
9 Golpes; latigazos
10 Direc. del compás
11 Holgazanear; callejear
12 Deteste
13 Actriz — Montiel
18 Madera de ebanistas
22 Firmamento
25 Ultimo piso
27 Edad
28 Guiñar
29 Espíritu; aliento
30 Mostrara; enseñara
31 Alimento de caballerizas
33 Ganancia; devengo
34 Mástiles
37 Usa lápiz y papel
40 Medida agraria
42 Ataduras; sujeciones
45 Volcán de Sicilia
47 Mancha por el párpado inferior
50 Obstruyen
52 Hacer nido
54 Extraño; foráneo
56 Víctima de Caín
57 Cosmonauta — Gagarin
59 Abierto en Broadway
61 Deleite
62 Asistirás
63 — avis
65 Ansia
67 Hacha: ing.

SOLUCION ANTERIOR

M	I	A	S		P	L	U	S		I	S	L	A	S
E	L	S	E		L	O	S	A		N	I	E	G	O
R	E	A	L	Z	A	R	A	N		M	E	N	E	M
		S	O	L	A	N	A		A	B	O	G	A	D	A
				A	T	O	N	A		A	R	A			
B	R	I	D	A	S		B	A	L	A	N	D	R	O
R	O	D	O			D	A	T	I	L		R	A	S
E	N	E	S		T	U	C	A	N		T	U	T	U
A	C	A		A	I	R	E	S			O	P	O	N
R	O	S	I	C	L	E	R		A	T	R	A	S	O
			M	U	D		O	R	L	O	N			
P	A	D	E	C	E	R		A	E	R	E	O	S	
A	L	E	L	I		A	B	I	G	A	R	R	A	S
S	O	N	D	A		N	A	D	A		O	L	L	A
A	N	S	A	R		I	R	O	N		S	A	I	N

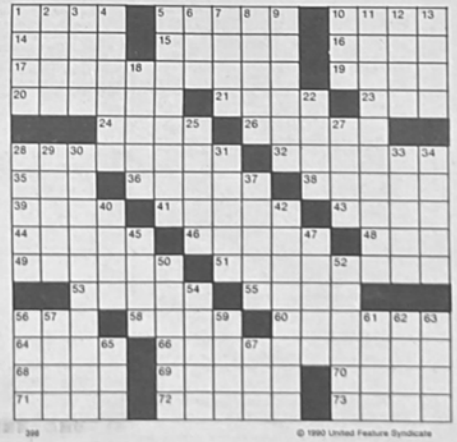

© 1990 United Feature Syndicate

Telepronto

Temario presenta a protagonistas del semanario "Prensa"

Punto a favor para Canal 2 es el programa matutino Primera Perspectiva, cuyas características lo destacan como uno de los más atractivos e interesantes de la programación de la mañana. Donato Ayma, a partir de las 6:45, da a conocer una serie de noticias e información sobre lo que acontece en la ciudad del El Alto y problemas de comunidades paceñas; su sector, que hasta hace poco parecía estar aislado, ahora ha engranado en la estructura del programa con la aparición de Lorenzo Carrí dando algunos adelantos de lo que será el bloque destinado a la información nacional e internacional y los comentarios que vendrán luego. Al esfuerzo y estilo propio de estos periodistas, se suma el trabajo de Carlos Mújica, otro joven profesional cuyo trabajo también es destacable. Algo que agrega amenidad y agilidad a Primera Perspectiva es sin duda la intervención de Lorenzo Carrí, que estuvo en Canal 9, cubriendo un espacio similar, hasta hace algún tiempo. La competencia genera programas cada vez mejores y la programación de esta hora de la mañana garantiza, en la mayoría de los casos, un buen producto al televidente.

****

Otro canal que entró a la moda de repetir telenovelas que se dieron en otros, hace algún tiempo, es Canal 4. Primero fue "El pecado de Oyuki", producción mexicana que, tomando como personaje central a una japonesa que se enamora de un hombre que no es de su raza, pretende dar una historia distinta al teleteatro, repitiendo, sin embargo, el ya trillado recurso de la mujer que es víctima de las circunstancias, tiene un hijo, es rechazada tiene como cualidades la bondad sin límites y el orgullo que entra en contradicción con el amor. Ahora ingresó a este canal "Baila conmigo", perteneciente al grupo de telenovelas brasileñas que tuvieron éxito en nuestro medio por su calidad.

****

A propósito de de telenovelas, un rápido recuento de las que se emiten en la actualidad, dejó como resultado la existencia de aproximadamente 22, sin contar los capítulos que se repiten; de éstas tan sólo cuatro son brasileñas y dos estuvieron ya en otro tiempo en la televisión boliviana, del resto, la gran mayoría son venezolanas y mexicanas.

****

Canal 6 ha estrenado nuevos programas, aspecto que favorece su imagen, sin entrar a detallar la calidad de lo incluido. Figuran, por ejemplos, Soltero en el aire, Salón de belleza, la telenovela Cuando llega el amor y 24 horas, esta vez "con la conducción profesional de: Orlando Encinas. (Lic en Ciencias de la Comunicación)".

Pierina.

A manera de celebrar el Día del Periodista, Canal 13 emitirá esta noche, a las 22:00 horas, un programa referido a una experiencia comunicacional controvertida y calificada de inusual, y que tiene que ver con la creación del semanario "Prensa".

Hace 20 años, entre los meses de marzo y agosto, tuvo lugar el nacimiento de este órgano periodístico, luego de dictado el Decreto Supremo del 19 de febrero, de 1970, suscrito por el Gral Alfredo Ovando Candia y su gabinete integrado por Marcelo Quiroga Santa Cruz, Alberto Bailey Gutiérrez, Mariano Baptista Gumucio, entre otros, el que alteró profundamente la situación de los medios de difusión, particularmente los escritos. Los periodistas asalariados obtuvieron el derecho de expresar sus propias opiniones en los medios donde trabajaban, a través de la "columna sindical". Fue prohibida la circulación de los diarios los días lunes, para posibilitar la edición de periódicos sindicales.

Fue el Sindicato de Trabajadores de la Prensa de La Paz, el único que tomó en sus manos, el desafío de hacerlo. Así nació "Prensa".

En este semanario se registraron varias veces los hechos de una época turbulenta: están en él acontecimientos que marcaron la época, como la nacionalización de la Gulf, la construcción de las fundiciones estatales, la irrupción de las masas trabajadoras con proyectos socialistas, la llamada revolución universitaria de San Andrés, el destape de negociados y escándalos del periodo en el que gobernó Barrientos, el estallido de la guerrilla de Teoponte y muchos otros.

Estarán como invitados Víctor Hugo Carvajal, dirigente sindical en ese entonces y Andrés Soliz Rada, director del Semanario.

tv

"El precio", en Canal 2

De la amplia gama de miniseries emitidas por Canal 2 TSB, "El precio" ha sido elegida para formar, otra vez, parte de la programación de este medio, dando la posibilidad, a quienes gustan de este tipo de producciones, la oportunidad de volverla a ver o gustar de ella en este "segundo tiempo". Esta realización está, desde el lunes , en la mañana, ocupando el horario las 9:10.

"El precio", cabe recordarlo relata la tensa historia del millonario Geoffrey Carr, dueño de grandes empresas dedicadas al negocio de la computación, cuya vida sin sobresaltos se ve repentinamente transformada el día en que un grupo terrorista irlandés secuestra a su esposa e hija.

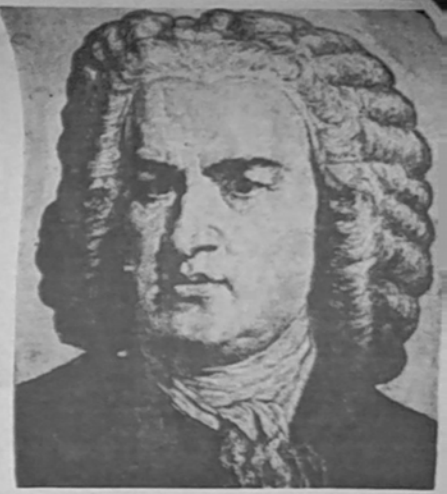

Johann Sebastian Bach

"13 cultural" presentará esta noche, en el habitual horario de las 19:30, dos conciertos del compositor alemán Johann Sebastian Bach: concierto para oboe, violín y cuerdas BWV 1060 y el concierto para violines y cuerdas en Re menor BWV 1043.

Este compositor se interesó en gran medida por la estructura y la técnica del concierto, este interés se manifestó desde que compusiera sus primeras obras.

José Luis Perales en concierto

Hoy miércoles, Canal 2 Telesistema Boliviano, en el sector que dedica a los conciertos, ofrecerá una selección de temas del cantante y compositor español, José Luis Perales.

Quienes gustan de la música romántica y de los poemas que este cantante interpreta a través de su música, podrán disfrutar de varias canciones que estuvieron y están en importantes lugares en listas de preferencia de música de este tipo.

programación del día

canal 2

06:30 Carta de ajuste
06:40 Primera Perspectiva
08:30 El cristal empañado (Nov)
08:40 El precio M-serie Cap. 3
10:15 Camino al cielo
11:00 Galareporter
11:30 Abbot y Castello
12:00 Baisman
12:30 Deportivo dos
13:00 Perspectiva Dos
13:35 Amor con amor
14:25 Chiquita
15:10 Baila hoy...
15:30 Música de...
15:45 La Onda Verde
16:00 -Perspectiva - Pupina G. - Pole Pizzo
18:00 Hora Work Disney
18:50 Baisman
19:20 Perspectiva CNN
19:30 Deportivo 2 Nick.
20:00 Perspectiva 2
21:00 Vale todo
21:45 Robo a mano armada - M. serie Cap. 2
22:55 Grandes cuentistas de TSB Música José Luis Perales
24:30 Cierre de emisión

canal 4

12:10 Carta de ajuste
12:15 Presentación RTP
12:30 Club 700
12:45 Pro Deportivo 1ra ed
13:00 Noticiero RTP. 1ra. edición
13:30 El pecado de Oyuki
14:30 Musical/Petete
14:45 Solo para gente...
15:10 Arbajas
15:20 Del de la tierra
15:30 Maravilladas
16:00 Ch-Ape
16:15 He Man
16:30 Chanpirú o
17:00 Compacto cuatro
17:30 Tribuna del pueblo
17:45 Esc. de los deportes
18:30 Tribuna del pueblo
18:50 Guía cultural
19:00 "Bella compañía"
19:30 Tribuna del pueblo
20:00 Noticiero Central
20:15 Tribuna del pueblo
20:40 Flor de canela
21:45 El Idolo
22:25 Campeonera
22:35 Cámara en acción
23:30 Noticiero RTP
23:50 Por deportivo

canal 6

06:40 ECO Transmisión Vía Satélite
10:00 Cuando llega el amor/R
11:00 Salón de belleza/R.
11:30 Amdeolas (R)
12:30 24 horas mexicanas
13:00 Triunfo deportivo
13:35 ECO Internacional
14:00 Chano del ocho
14:25 Chapulín colorado
15:10 Dibujos animados
15:30 Cuando comas
16:00 Mundo de cobarde
17:30 Fragle rock
18:00 Chapulín Colorado
18:30 Chano del ocho
19:00 Cuando llega el amor
20:00 Carrusel/novela
20:15 Salóon en el aire
21:00 ECO Internacional
21:20 Triunfo deportivo
21:35 24 horas mexicanas
22:00 "Fuego y hielo"
22:50 Amdeolas
24:00 Transmisión ECO. Vía Satélite

canal 7

12:45 Musical Inter.
13:00 Estudio 7
14:00 Roberta
15:00 Telenovela
15:45 Pasa Sábado
16:15 El tesoro del saber
16:45 Mundo de los niños
17:15 Todas las criaturas de este mundo
18:00 Super cine
19:30 Serie circacia
20:30 Telenovela
21:30 Roberta Telenpa.
22:25 U. Cámara informa.
22:55 Super cine 8.m.

canal 9

07:05 El Nacional Matinal
08:10 Marilbel
08:40 La pequeña casa de la p.
10:30 Peralta
11:00 Sandybelle
11:40 Daniel Boone
12:15 Tom y Jerry
12:45 El mundo del deporte
13:05 Cita en Italia
13:15 El Nal. Mediodía
14:00 Alondra (nov)
14:15 Los pitufos
14:45 Sandybelle
15:10 Bravísimo
15:30 Aventuras de Teddy Ruxpin
16:30 Jugueteando
17:15 La casa de la Pradera
18:30 Daniel Boone
19:30 Tres son compañía
19:30 Acertijos y millones
20:30 Musicalísimos
20:30 El Nacional Central
21:00 Simplemente María
22:00 Spyder
22:45 Inf. Espectáculo
23:00 Rubí
23:30 Musicalísimos
23:45 El Nacional de medianoche
01:30 La única puerta

canal 11

07:05 Los cinco cantarín. Barao
07:35 Enlace USB
08:25 Nuevo amanecer
10:15 La feria de la alegría
11:00 Chaqueñadas
11:45 Lassie
11:30 Starbuck
12:30 Deporte Total
13:30 Noticiero meridiano
13:35 El Diario mundo
14:00 Sabaya nov.
14:45 Nuevo amanecer
15:45 Los forasteros
16:30 Vegal
16:45 Destino el último diamante
17:15 Historia y magia
17:45 Chaqueñadas
18:00 Vegal
18:05 La feria de la alegría
18:00 Los cinco cantarín. Barao (nov)
19:30 Mi segunda madre
20:00 Lobo del aire
21:35 Tele cacao
21:45 Noticiero Deportivo
22:00 Deporte total
22:15 Cielito Tolado

Canal 13

17:00 Heidi
17:30 Tiempo de compartir (ver)
18:00 El mundo de la ciencia
18:15 El mundo de las herramientas: el cuchillo
19:30 13-Cultural: "Concierto para dos violines y cuerdas/BW v 1060" y "Concierto para dos violines y cuerdas/BW 1043" de Johann Sebastian Bach
20:00 13 SEMANTICOS UNA PRIMAVERA
20:45 Onda deportiva
21:15 Nuevo
21:15 Vía 13
22:00 Tomasito: A 30 AÑOS DEL SEMANARIO "PRENSA"

HISTORIA DE JERUSALEM.- La embajada de Israel y el IBC, ofrecen un curso sobre la historia de Jerusalem, todos los miércoles a las 19.00 horas en el auditorio del Instituto Nacional de Arqueología, ubicado en la calle Huanacu 93.

LA NACIONA CLANDESTINA, película del realizador boliviano Sanjinés, se exhibe actualmente en la Cinemateca Boliviana ubicada en la calle Pichincha esquina Indaburo. Horarios 16.00 y 19.30 horas.

FOTOGRAFIA.- Sabino Pinto presenta una muestra fotográfica, en la Galería Rojo, ubicada en la calle Belisario Salinas 508.

PAUSA CONTINUA, es el nombre de un programa radial de cultura y contracultura que se transmite todos los miércoles de 20 a 22 horas por Radio Chuquisaca Contemporánea 103.7 F.M. El programa dirigido por Alberto Crespo y Jean Ives Cattin es repetido los sábados a la misma hora.

CONCIERTO ESPECIAL.- Para celebrar el día del periodista, la Asociación de Periodistas ha preparado un concierto de música boliviana en el que participarán la Orquesta Sinfónica Nacional y la Orquesta Contemporánea de Instrumentos Nativos. El mismo se efectuará en el Banco Central, el próximo jueves 10 a las 19.00 horas.

ALFREDO LA PLACA, presenta una muestra pictórica en la Galería Emusa, ubicada en la Av. 16 de Julio 1607.

EDGAR ARANDIA, presenta una muestra de óleos y dibujos, en la Galería Arte Unico, ubicada en la calle Bertisario Salinas 516.

GALERIA ARTE SUR.- La nueva Galería Arte Sur, ubicada en el centro comercial de la Florida, presenta la obra Chire Barrientos y Guido Chire Balderrama. Esta muestra esta auspiciada por la Prefectura del Departamento de La Paz, CIMA y el Sindicato de la Prensa de La Paz.

TEJIDOS.- El Centro de Promoción Popular, y la Asociación Central de Unidades de Producción presentan una exposición de tejidos en alpaca, en el salón de artesanías Vicenta Juaristе Eguino del Tambo Quirquincho, ubicado en la calle Evaristo Valle.

PLASTICA PERUANA.- El artista plástico peruano Enrique Urizar Berrios, inaugurará una muestra esta noche a las 19.00 horas en la Galería Puerta del Sol de La Paz Hotel.

OLEOS.- René Noriega presenta una muestra pictórica titulada "Oleos",en el salón municipal Cecilio Guzmán de Rojas, ubicado en la calle Colón.

WOODY ALLEN.- Todos los días hasta el próximo viernes 11, la Casa de la Cultura exhibirá en el salón Modesta Sanjinés varias películas de Woody Allen en funciones de matiné y tanda

MASCARAS.- La Alcaldía y la embajada de Alemania presentan una muestra de máscaras ejecutadas por Nery Guzmán, Oscar Guzmán y Mario Ortiz en el salón Antonio Gonzales Bravo de la Casa de la Cultura. La misma permanecerá abierta hasta el viernes 11.

FILATELIA.- El próximo jueves 10 a las 17.00 horas, será inaugurada en el nivel plaza del Palacio de Comunicaciones, una muestra filatélica en conmemoración al segundo aniversario de la visita de Juan Pablo II a Bolivia.

MATILDE CASAZOLA presentará su nuevo libro de poemas: "Y siguen los caminos", e interpretará algunas canciones, el próximo viernes 11 como parte del programa de festejos preparados para el día del periodista. Hora 19, auditorio de la Asociación de Periodistas , calle Comercio 1048

"BOQUERON, memorias de un soldado", es el nombre del libro escrito por Alberto Saavedra Pelaez, que será presentado el viernes 11 a las 19.00 horas en la Academia de la Historia Militar, ubicada en la Plaza Murillo.

TEATRO.- *Esther Ballivián, joven actriz que participará en la obra de Mario Vargas Llosa "La señorita de Tacna" a estrenarse en el Teatro Municipal el viernes próximo.*

"La señorita de Tacna", obra de Vargas Llosa en el Teatro Municipal

Hay expectativas en el público aficionado a las obras de teatro y, en particular a los lectores de Mario Vargas Llosa, ante el anuncio de la presentación de la obra "La señorita de Tacna", original del escritor peruano mencionado, que llegará al escenario del Teatro Municipal en una temporada que se iniciará el próximo viernes 11 y se prolongará hasta el jueves 17. Con esta obra comenzarán las actividades del Centro Latinoamericano de Creación e Investigación Teatral en el presente año.

La dirección general de este espectáculo corresponde a Carlos Cordero Carrafa, y componen el elenco: Norma Merlo, Eduardo Cassis, Cacho Mendieta, Raffo Mory, Julieta Ortiz, Esther Ballivián, Nancy Tejada, Carlos Zandalio y Roberto Morabec.

Vargas Llosa se expresa de su propia obra así: "Aunque en un sentido, se puede decir que la Señorita de Tacna se ocupa de temas como la vejez, la familia, el orgullo, el destino individual, hay un asunto anterior y constante que envuelve a todos los demás y que ha resultado, creo, la columna vertebral de la obra: cómo y por qué nacen las historias".

En esta pieza, Vargas Llosa desvela -como en buena parte de su mejor narrativa- la creación subterránea de las historias, a la vez que, inserta en el mismo proceso, nos cuenta una historia -o, más exactamente- la historia de una historia: un destino marchito y desolado, que encarna en un personaje de patética e inmemorial carga temporal: MAMAÉ, mamá Elvira una anciana centenaria atormentada por los fantasmas de una vida que es mezcla de ternura y soledad.

Grabados de Marc Chagall en Madrid

MADRID, 8 MAYO (EFE).- Unas 60 litografías y aguafuertes del pintor vanguardista ruso Marc Chagall (1887-1985) exhiben desde hoy su colorido y fantasía en la Real Academia de Bellas Artes de San Fernando, de Madrid.

La exposición, inaugurada hoy y que permanecerá hasta finales de este mes, recoge los grabados producidos entre las décadas de 1950-60

Ama de llaves de Borges pide ayuda

BUENOS AIRES, MAYO 8 (REUTER).- La ex ama de llaves del fallecido escritor argentino Jorge Luis Borges suplicó hoy ayuda económica para pagar más de 1.000 dólares de un juicio en su contra que ganó la viuda del laureado novelista.

Epifania Uveda de Robledo, conocida por el apodo de "Fanny", dijo en una carta que publica hoy el diario La Nación que después de la muerte de Borges en 1986 fue despedida de su empleo tras 37 años en servicio de la familia.

Cuando la mujer concluyó su trabajo se le pidió una rendición de gastos y al no poder justificarlos fue querellada por la viuda del escritor, María Kodama.

Hermandad en los mares del Mediterráneo

GERONA (ESPAÑA), 8 MAY (EFE).- Dos laureles "bonsai" servirán de vínculo de hermandad entre los mares Mediterráneo, Caribe y del Japón, según una iniciativa de la Comisión del V Centenario del Descubrimiento de Lloret de Mar (noreste español) en colaboración con el director de cine japonés Aruki Kadokawa, se informó hoy.

Las plantas, cultivadas con la técnica japonesa del "bonsai", formarán parte del equipaje de la expedición conmemorativa del descubrimiento de América que el cineasta japonés quiere realizar el próximo año con una carabela réplica de las que utilizó Cristóbal Colón en sus viajes al Nuevo Mundo.

Con esta carabela, que se está construyendo en unos astilleros de Barcelona, Kadokawa quiere hacer el viaje que proponía Colón a las Indias orientales -Cipango (Japón) y Catay (China)- por la ruta de oeste, y que acabó descubriendo, en 1492, las Indias occidentales (América).

Pintura peruana

Hay en el Hotel La Paz, será abierta una muestra pictórica del artista Enrique Urizar Berrios que presentará una serie de paisajes de diferentes regiones del Perú. En esta fotografía reproducimos su cuadro: "Volcán Misti". En el Catálogo figuran: Callejón Toledo, Volcán Chachani, Calle Cusco, Balcón Puneño. Las primeras impresiones sobre su obra, recogen una clara perspectiva de su inclinación a la naturaleza

TRES CUADROS que se exhiben en la galería de la embajada de México: Naturaleza muerta, Flores silvestres y Planta con manzanas. La muestra colectiva cuenta con la participación de ocho artistas bolivianas.

Exposición colectiva

En el salón de exposiciones de la embajada de México, se inauguró una muestra colectiva con participación de ocho artistas que exhiben una serie de cuadros de temas variados.

En el catálogo figuran las siguientes expositoras: Miriam Kavlin, Débora Abecasis, Irmand Jaimes, Gloria Marckwardt, Rita Rezniceck, Bertha Pruzan, Rosalba Rosell y Elena Morante.

Las mencionadas pintoras pertenecen al "Taller libre de pintura" y presentan 56 trabajos divididos en la siguiente forma:

MIRIAM KAVLIN

1.- Nocturno I 2.- Nocturno II 3.- Nocturno III 4.- Paisaje en violeta 5.- Cielo de Tormenta 6.- Paisaje Paceño I 7.- Paisaje Paceño II 8.- Serenidad 9.- Pausa en el camino I 10.- Pausa en el camino II 11.- Soledad 12.- Puerta del Recuerdo 13.- Florales I 14.- Florales II 15.- Florales III 16.- Florales IV 17.- Florales V.

DEBORA ABECASIS

1.- Amanecer del Bohemio 2.- Fragmento culinario 3.-El Sueño 4.- La espera 5.- Naturaleza muerta 6.- Las calles de Jerusalém 7.- El baño 8.- Baile Jasídico.

IRMAD JAIMES

1.- Vendedoras de pescado 2.- Niñas 3.- Niña con llama 4.- Estudio I 5.- Estudio II 6.- Todos Santos 7.- Al final de la calle 8.- Las Novias del Lago.

GLORIA MARCKWARDT

1.- Retrato I 2.- Retrato II 3.- Patio 4.- Bodegón 5.- Rosa 6.- Flores silvestres 7.- El Quijote.

RITA REZNICECK

1.- Estudio de Contrastes 2.- Bailarina 3.- Sombras I 4.- Sombras II.

BERTHA PRUZAN

1.- Ventana con flores 2.- Puerta de barrio 3.- Naturaleza muerta 4.- Puerta azul.

ROSALBA ROSSELL

1.- Espigas 2.- Muro con flores 3.- Vendedora 4.- Composición.

ELENA MORANTE

1.- Planta con manzanas 2.- Canasta con vegetales 3.- Guitarra 4.- Estudio.

Perfil

Norah Claros

Norah CLAROS pertenece a este grupo selecto de personas, a quienes STENDHAL llamaba los **Happy few**, cuya alma, de delicada textura, tiene elevadas aspiraciones.

En efecto, muy temprano Norah CLAROS ha manifestado nobles preocupaciones sociales. Ha trabajado como voluntaria para el desarrollo de comunidades, en particular las de los centros mineros. Ha luchado para que las mujeres participen en el destino del país. Periodista, directora de la sección social en un gran periódico nacional, co-fundadora del círculo de mujeres periodistas, sub-secretaria del Ministerio de Bienestar Social, ha dedicado su inteligencia, su corazón, a la promoción de la mujer, de los niños, de la familia.

Sus elevadas inquietudes tienen otro centro: el arte. Si no hubiera personas como Norah CLAROS, los artistas carecerían cruelmente del apoyo que les hace falta. Vincent VAN GOGH toda su vida necesitó a su hermano Theo. Norah CLAROS no escatima esfuerzos para ayudar a los pintores bolivianos. Así es como Norah CLAROS anima con toda su energía, con todo entusiasmo, con todo su carisma este santuario del arte que es la Galería EMUSA, donde se han presentado prestigiosas exposicones.

Norah CLAROS, una mujer excepcional que siempre se preocupa por los demás, directamente y a través del arte.

(Palabras pronunciadas por el embajador de Francia Pierre Mutter)

Críticos literarios en Cuba

LA HABANA, 8 MAYO (PL).- ¿Por qué la literatura latinoamericana es una de las más leídas en la actualidad? Se preguntan los especialistas reunidos en el XI Congreso de la Asociación Internacional de Críticos Literarios (AICL), inaugurado hoy con más de 40 delegados de 17 países, entre ellos Brasil, BOLIVIA y Colombia, discutirán hasta el próximo jueves en el Palacio de las Convenciones de esta capital diversas ponencias sobre el tema.

Madeleine Gobbil, responsable de promoción de las artes de la UNESCO, se refirió, en la apertura, a la presencia cada vez mayor de escritores de la región en periódicos y revistas internacionales, como reflejo del dinamismo de las letras latinoamericanas, que, a su juicio, influyen decisivamente en la producción literaria universal.

Por su parte, Robert Andre, presidente de la AICL, destacó la importancia de que el congreso se celebre, por primera vez, fuera de Europa, lo que se debe, entre otras cosas, a la renovación sistemática de la literatura de la región, cuyo peso -dijo- se hace sentir especialmente en Francia.

La bienvenida a los visitantes estuvo a cargo de Desiderio Navarro, quien encabeza la filial de la AICL.

En el congreso participan representantes de Japón, RFA, Italia, Estados Unidos, Portugal, Unión Soviética, Benin, Noruega, Finlandia,

Concierto en el Día del Periodista

Orquestas Sinfónica Nacional y la de Instrumentos Nativos

Mañana, 10 de mayo, Día del Periodista, dos grupos musicales importantes ofrecerán un concierto de homenaje a los hombres de prensa. La Orquesta Sinfónica Nacional, bajo la conducción de Ramiro Soriano Arce y la Orquesta de Instrumentos Nativos, dirigida por Oscar García, han preparado un programa atractivo por la variedad de temas dentro de una concepción artística que, sin duda, será de agrado del público.

SINFONICA NACIONAL

La trayectoria de la Orquesta Sinfónica Nacional, vuelve a ubicar a este conjunto instrumental en un plano de expectativa pues sus recientes actuaciones revelaron una constante superación que trasunta un trabajo serio, no siempre fácil de lograr en nuestro medio.

La orquesta conducida por Soriano, interpretará temas del compositor potosino Eduardo Caba, cuyas partituras han sido motivo de interés internacional. También incluye el programa a otro compositor boliviano nacido en la tierra del Cerro Rico, Humberto Iporre Salinas a quien se suman Néstor Olmos, Víctor Hugo Serrano y Antonio Montes Calderón de conocida y dilatada presencia en el arte sonoro.

ORQUESTA CONTEMPORANEA

Por otra parte, la presencia de la Orquesta Contemporánea de Instrumentos Nativos que ya demostró cualidades dignas de ponderación, estará presente bajo la dirección de Oscar García, una personalidad artística que busca nuevos horizontes de amplitud musical para el pentagrama boliviano.

En el concierto de mañana se escucharán obras que fueron aplaudidas en su oportunidad, como Cumbres, Movimiento pendular, Tus ojos, cuya autoría corresponde a Oscar García y Carlos Alborta.

Estos conciertos se desarrollarán en el auditorio del Banco Central de Bolivia desde las 19 horas.

MATILDE CASAZOLA

El viernes 11, Matilde Casazola, cantante, compositora y escritora, se presentará en el salón de honor de la Asociación de Periodistas de La Paz, Comercio 1048, ofreciendo al público temas de su repertorio que,en este caso corresponden a la etapa en la cual escribía su libro, el mismo que se dará a conocer en esa oportunidad.

NUEVO DIRECTORIO

El viernes 18 será posesionado el nuevo directorio para la gestión de 1990-1992, en la sede de la Asociación de Periodistas. La mesa directiva de los periodistas será presidida por Humberto Vacaflor. En esa fecha, la presidenta de la AFLP, Ana María Romero de Campero, dará a conocer el informe de su gestión.

Exposición multi-media en Museo Nacional de Arte

Bajo el auspicio del Instituto Goethe, el viernes será inaugurada una muestra denominada "Escuchar, leer, mirar", en el Museo Nacional de Arte a Hs. 19.

En esta exposición se puede apreciar las obras de Franz Mon, Ferdinand Kriwet y Jochen Gerz. Los tres provienen de la literatura, pero ahora son considerados como artistas de los "mixed media", es decir, irrumpieron en otros géneros artísticos como la pintura, la escultura, la música, la fotografía, el cine, la cinta sonora o artes cinéticos. Por medio de ellos crearon nuevas posibilidades de expresión y comunicación artísticas.

Hoy en la historia

POR THE ASSOCIATED PRESS

Hoy es miércoles 9 de mayo, día 129 del año. Quedan 236 días para que termine el año.

ACONTECIMIENTOS

1926 - Los norteamericanos Richard E. Byrd y Floyd Bennett vuelan por primera vez sobre el Polo Norte.

1943 - Un incendio destruye la Biblioteca Nacional de Perú.

1946 - Víctor Manuel abdica en favor de su hijo, que se proclama Humberto II de Italia.

1955 - Alemania Occidental es admitida como miembro de la OTAN.

1978 - El cadáver del exprimer ministro Aldo Moro es encontrado acribillado en las calles de Roma.

1987 - Un avión polaco de pasajeros que se dirigía a Nueva York se estrella en un bosque en las afueras de Varsovia, matando a las 183 personas a bordo.

NATALICIOS

Pedro Armendariz, actor mexicano (1912-1963) - Giovanni Paisiello, compositor italiano (1741 - 1816).

***NIÑOS.**- Dos cuadros de Sabino Pinto que presenta una exposición de sus obras en la galería Rojo, en la zona de Sopocachi. Las fotografías son una muestra de la inquietud de este artista del lente, cuando el mundo celebra los 150 años de la fotografía.*

Candidatos al premio Asturias

OVIEDO (ESPAÑA), 8 MAY (EFE).- Un total de 31 candidaturas optan el premio Príncipe de Asturias de Ciencias Sociales, que será fallado en Oviedo el próximo viernes, informó la fundación española que conoce anualmente ese y otros siete galardones.

El jurado que otorgará el premio estará compuesto por el presidente del gobierno regional de Galicia, Manuel Fraga; presidente del Congreso de los Diputados, Félix Pons; el economista y último premio Príncipe de Asturias de Ciencias Sociales, Enrique Fuentes Quintana y el comisario de la Expo'92, Manuel Olivencia.