Banco Nacional de Bolivia
BNB
El Banco más antiguo del país

Gobierno y COB reanudan hoy diálogo para superar conflicto

Página ocho

Controversia por contrato COBEE

Página cinco

Banco Nacional de Bolivia
BNB
El Banco más antiguo del país

BANCO CENTRAL DE BOLIVIA HEMEROTECA

PRESENCIA

MATUTINO FUNDADO EL 28 DE MARZO DE 1952
AÑO XXXIX- No 11.384- LA PAZ,BOLIVIA,LUNES 7 DE MAYO DE 1990- 28 PAGINAS- Bs 1.-

BANCO CENTRAL DE BOLIVIA HEMEROTECA

EN ESTA EDICION

Destruirán la mitad de bosques hasta el 2000

El 50 por ciento de los bosques bolivianos quedarán destruidos hasta el fin de siglo como consecuencia de la explotación irracional de los recursos forestales (página 5).

Elecciones directas y secretas en Cuba

Los electores de la isla elegirán autoridades mediante comicios directos y secretos, incluido el del presidente cubano (página 6).

Aviones obsoletos daría EE.UU. a Bolivia

Como una contribución a la lucha contra las drogas, el gobierno estadounidense entregaría a Bolivia 10 aviones AT-33, considerados material obsoleto de la Fuerza Aérea norteamericana (página 4).

Mineros dan plazo al gobierno

Trabajadores de la Mina San José de Oruro dieron un plazo de una semana al gobierno para que atienda sus planteamientos económicos y sociales (PRESENCIA del País)

Paz Zamora, el jueves en Caracas

En una "visita de trabajo", el presidente Jaime Paz se encontrará el jueves en Caracas con su colega Carlos Andrés Pérez (página 5).

The Strongest logró un punto en Oruro

En otra jornada de la liga profesional de fútbol, el "Tigre" igualó 1-1 con San José, Independiente goleó 4-1 a Wilstermann en Sucre, Ciclón vapuleó 3-0 a San Pedro en Tarija, y Blooming no pudo ganar a Real, empatando 0-0 (PRESENCIA Deportiva).

Aumentaría cuota boliviana al FMI

A Sus 175 millones subiría la cuota boliviana al Fondo Monetario Internacional, tras decidir el organismo un aumento a su capital (página 7).

A su llegada a México, en visita pastoral

El Papa convoca a una nueva evangelización de Latinoamérica

Advirtió que el Continente vive "momentos cruciales" y abogó por el respeto al ser humano y sus derechos.- Carlos Salinas de Gortari le dio la bienvenida y millares de mexicanos le tributaron fervorosa acogida.- Beatificó al indígena Juan Diego, en una solemne ceremonia.

MEXICO, 6 (AP, Reuter) - El Papa Juan Pablo II advirtió que América vive "momentos cruciales" y convocó a realizar una nueva evangelización del Continente, al iniciar hoy una visita pastoral de siete días a este país.

El Pontífice abogó también por una mayor justicia social, mayor respeto a la "dignidad del ser humano, de sus derechos, de unas relaciones más fructíferas donde reinen el diálogo y el entendimiento ante la tentación de la ruptura y el conflicto".

Cientos de miles de personas, que se apostaron a lo largo de amplias avenidas, dieron una cálida bienvenida al Papa, en esta su segunda visita a México, en otro año.

"Juan Pablo II, tu viaje será fecundo" gritaron los mexicanos que le esperaban en tribunas móviles instaladas en el mismo lote del aeropuerto.

El presidente Carlos Salinas de Gortari, en una decisión sorpresiva, recibió personalmente al Papa, en nombre del pueblo y no del gobierno, puesto que este país no mantiene relaciones diplomáticas con el Vaticano.

"En estos días estamos viviendo momentos cruciales para el futuro de este querido país y también para el continente", subrayó Juan Pablo II en un discurso pronunciado en el aeropuerto, tras las palabras de bienvenida de Salinas de Gortari.

"Por eso es necesario que el cristiano, el católico, tome mayor conciencia de sus responsabilidades" y ayude a "construir una sociedad más justa, fraterna y acogedora, tratando de superar viejos enfrentamientos" agregó el Papa en esta nación donde el 95% profesa el catolicismo.

Posteriormente, en una solemne ceremonia realizada en la Basílica de la Virgen de Guadalupe, el Papa beatificó a un sacerdote y cuatro indígenas, entre ellos a Juan Diego, una figura venerada por los mexicanos, a quien, según la tradición, se le apareció la Virgen María.

En el curso de la semana, el Papa visitará Veracruz, Aguascalientes, San Juan de los Lagos, Durango, Zacatecas, Chihuahua, Monterrey, Tuxtla, Villahermosa y la capital mexicana.

A quinientos años de la llegada de la primera evangelización, dijo Juan Pablo II, "he dirigido a todas las iglesias que están en este continente de la esperanza un llamado a emprender una nueva evangelización" y señaló que "al tema de la nueva evangelización estará dedicada la cuarta conferencia general del Episcopado latinoamericano que espero inaugurar en Santo Domingo".

(Mas información página 7)

Teatinos Reuter

El Papa en México
El Papa Juan Pablo II fue calurosamente recibido ayer en México al que llegó en su segunda visita pastoral. En la fotografía, es visto junto al presidente Carlos Salinas de Gortari quien le dio la bienvenida.

Paz y Bush se reúnen hoy en Washington

Presidente pedirá respaldo norteamericano para una salida boliviana al mar

WASHINGTON, 6 (AP).- El presidente de BOLIVIA, Jaime Paz Zamora, es esperado mañana para una serie de conversaciones con los dirigentes norteamericanos sobre problemas de interés a ambos países, así como de la escena continental.

Los medios diplomáticos anticipan que Paz Zamora pedirá al presidente George Bush el respaldo norteamericano en el próximo debate sobre la mediterraneidad de BOLIVIA, que tendrá lugar en la Asamblea General de la Organización de Estados Americanos.

Paz Zamora llegará a la base aérea de Andrews, en las afueras de la capital, donde le dará la bienvenida el subsecretario de Estado, Lawrence Egleburger, en ausencia del titular que se encuentra en Europa.

Paz Zamora iniciará una serie de gestiones económicas con el presidente del Banco Interamericano de Desarrollo, Enrique Iglesias, y después recibirá en la residencia para visitantes distinguidos al presidente del Banco Mundial, Barber Conable, y al director gerente del Fondo Monetario Internacional, Michel Camdessus.

A la tarde irá al hospital principal de Washington en una visita sentimental; fue en ese centro donde se le atendió después de escapar con severas quemaduras en el rostro al incendiarse el avión en el que salía de La Paz en una de sus correrías políticas.

Bush lo recibirá el martes en la parte fundamental de su visita; los dos dirigentes se conocieron en la reunión cumbre de Cartagena que analizó el problema de las drogas y la cooperación entre los dos países ha sido muy estrecha desde entonces.

Bush conversará con Paz Zamora y luego le ofrecerá un almuerzo en el comedor familiar la mansión ejecutiva, al que se sumarán los más altos colaboradores de los dos mandatarios.

La delegación boliviana dijo que esperaba que la asamblea de la OEA que se reunirá en junio en Asunción haga un llamamiento al gobierno del presidente Patricio Aylwin para entrar en negociaciones de fondo.

"Dado que Chile tiene ahora un gobierno democrático esperamos que se buscarán soluciones en beneficio para nuestros dos países", dijo al pedirse la incorporación del asunto en la agenda de la asamblea.

Los medios diplomáticos anticipan que el mensaje de Paz Zamora a Bush será de que la nueva situación chilena permitirá encontrar "soluciones imaginativas" al problema de la mediterraneidad.

Teatinos Reuter

Tragedia en cárcel argentina
Trabajadores presidiarios muertos y otros dos heridos es el saldo del incendio ocurrido en la cárcel de Las Olmas en los suburbios de Buenos Aires. El incendio fue ocasionado por un reo y constituye una de las mayores tragedias en la historia carcelaria en la Argentina.

Operativo en Colombia

Red narcotraficante desbaratada incluía ramificación en Bolivia

BOGOTA, 6 (AP).- Fuerzas militares desbarataron una de las mayores redes mundiales del narcotráfico, con ramificaciones en Bolivia, Perú y Colombia, y decomisaron 12 toneladas de cocaína pura, aviones, armas, vehículos y otros elementos, con un valor estimado en 900 millones de dólares.

En una operación en la que participaron helicópteros artillados y aviones de combate de la Fuerza Aérea Colombiana, en respaldo a fuerzas de infantería del ejército, se descubrieron gigantescos silos de almacenamiento de cocaína en zonas selváticas del sudeste de Colombia, informó el comandante de la VII Brigada del ejército, general Humberto Correa Castañeda.

Uno de los centros de almacenamiento, con nueve toneladas de cocaína y a unos 330 kilómetros al este de Bogotá, fue mostrado ayer a los periodistas y se vió una pista de aterrizaje, instalaciones para trabajo y alojamiento de unas 50 personas, un hato ganadero, plantas eléctricas, tractores y otros elementos.

(Mas información en la página 7).

Nacionalidad, pasaportes y explotación laboral

Por Luis Carlos Paravicini

Hace unas semanas atrás, relaciones de trabajo me llevaron a conocer los antecedentes de una oferta de pasaportes, incluida la nacionalidad boliviana que, en forma altamente selectiva y abierta, se realizaba principalmente en Taipei, Taiwan (China Nacionalista) y en otra oficina en los Angeles, USA. De inmediato, transmití estas denuncias a los ministerios de Relaciones Exteriores y del Interior y, más específicamente, a la Subsecretaría de Migración, acompañando los datos y referencias disponibles.

Según la información recibida, relativamente confiable y muy fácil de verificar para las autoridades de gobierno, la agencia promotora vende cada pasaporte boliviano en $US. 10.000.-, tiempo de entrega menor a los 30 días, 50% al contado y 50% restante contra entrega en orden del documento. Los atractivos anuncios dicen que ya han colocado más de 6.000 pasaportes con los que se puede viajar tranquilamente por todo el mundo como ciudadano boliviano y que, en caso de producirse algún "accidente" y no se pudiera entregar el documento en el plazo ofrecido, fuera de restituir el anticipo, la "empresa" compensará con $US. 1.500 extras por los posibles perjuicios ocasionados; por lo que se sabe, el precio de los pasaportes en Bolivia fluctuaría entre los 1.700 y 3.000 $US.

Tomadas las cosas en frío, es fácil deducir lo lucrativo que resultaría para una sola agencia promotora el manejar un negocio que ya le habría generado ingresos brutos de 60 millones de dólares, de los cuales menos del 20% se quedó en Bolivia, como sucede casi con todos nuestros productos de exportación tradicional y no tradicional, incluida la cocaína. Sin embargo, las implicaciones de este tipo de actividades ilícitas son mucho más graves de lo que a simple vista aparentan y comprenden los más variados ámbitos de actividad.

En primer término, no se trata solamente de la imagen del país o de cuestiones de soberanía, sino que afectan la seguridad interna del Estado y de todos los ciudadanos bolivianos; de esta manera, si suponemos que buena parte de estos pasaportes van a poder de personajes de dudosas actividades, no sólo que las estadísticas de "bolivianos" implicados en actividades delictivas crecerá, sino que, además, ninguno de nosotros estará libre de aparecer, con nombres, apellidos y huellas dactilares, cometiendo crímenes en New York, Tokio o vaya a saber uno dónde.

Por otra parte, al obervar las diferentes Bolivias que coexisten en nuestro territorio, se puede comprobar que los índices de violencia, de drogadicción, de prostitución, con sus secuelas, son realmente alarmantes, crecen y se multiplican, hasta formar un ejército compuesto por mucha gente joven, muchos niños, que han caído en un proceso prácticamente irreversible de vicio y miseria, y ello más allá de estadísticas generalmente acomodadas para lograr determinados objetivos; mireros, así sea una sola vez, la tragedia de los pitilleros, de los palomillos, las niñas prostitutas, los niños mendigos. Dentro de este contexto, nosotros, los que no marchamos en vehículos último modelo, a toda velocidad y con vidrios ahumados, vemos que, en nuestras principales ciudades, cada vez encontramos más rostros extraños, rasgos asiáticos, nórdicos, mongoles, etc., pero muy pocos podemos siquiera imaginar los dramas intensos que viven familias íntegras que han caído en las redes de traficantes inescrupulosos de familias inmigrantes.

Las formas de explotación y abuso que se cometen contra los inmigrantes superan todo límite de lo concebible y atentan contra los más elementales derechos del hombre y de la familia. Para comenzar, los inmigrantes no sólo tienen que pagar sus pasaportes a precio de oro a cambio de un paraíso inexistente, sino que una vez que han agotado sus recursos, son obligados a trabajar sin horarios ni consideraciones, para pagar constantemente a toda la red de inspectores de migración, narcóticos, matrículas, inteligencia, Ministerio del Trabajo, sanidad, etc. El no satisfacer las demandas y los abusos de toda esta romería de funcionarios, implicará una denuncia por cualquier cosa y, en cuestión de horas, sin derecho a defensa, familias enteras son expulsadas de su paraíso prometido, de su país de adopción. Algo similar sucede con algunos "empresarios" nacionales que se han especializado en contratar personal extranjero, principalmente asiáticos y chilenos, los explotan haciéndolos trabajar hasta 16 horas diarias, sin horas extras, sin beneficios, sin descansos y, cuando ya no les son útiles, se libran de ellos mediante una denuncia cualquiera, (por ofensa a la patria, a la bandera, etc.) y llega el sello rojo. Para esta gente no hay beneficios sociales, tal vez tampoco sean gente, quizás son apenas vendepollos o "súbditos chilenos" que se han equivocado de cultura, que se confundieron de país, que están arruinando nuestra raza. Obviamente, los derechos humanos no han sido diseñados para esta clase de elementos casi extraterrestres. Sin embargo, al asignar este tratamiento, estamos retroalimentando el ejército de viciosos, miserables y desposeídos, para quienes la única opción se llama delincuencia en cualquiera de sus terribles manifestaciones. Roguemos por que ninguno de nosotros, de nuestros familiares, caiga en la desgracia de tener que insertarse en una cultura totalmente diferente y reciba un trato recíproco al que nosotros otorgamos en nuestro soberano y hospitalario país.

Luis Carlos Paravicini es abogado y miembro de la Comisión Congresal de Modernización del Estado y Compatibilización Legislativa.

Reformas a la Constitución Política

Por J. Ernesto Cuéllar

La Constitución Política es un instrumento que convalida la existencia de los Estados, primero, y asegura su desarrollo, posteriormente. Es una recopilación de principios relativos a la organización estatal, las relaciones de los poderes públicos y el ejercicio de los derechos y deberes de la comunidad.

De estos caracteres de la Constitución Política y de sus vastos alcances, surgen su importancia y los especiales requisitos que se exigen para su enmienda o modificación.

Las **Leyes** son normas emitidas por el órgano legislativo para regular la conducta de los miembros de la sociedad y principalmente para lograr el desarrollo del ente estatal. Estas disposiciones legales están sujetas a un determinado procedimiento para ser sancionadas, abrogadas o simplemente modificadas, mediante otras leyes y no por disposiciones de menor jerarquía como los decretos supremos y resoluciones camarales o ministeriales.

En cambio, la Constitución Política, llamada también **Ley Fundamental**, exige para su reforma un procedimiento especial más riguroso.

Los arts. 230 al 233 de la Constitución Política prescriben que ésta puede ser parcialmente reformada, previa declaración de la necesidad de la reforma. Necesidad que se determinará mediante una ley aprobada por dos tercios de los miembros presentes en cada cámara. Esta ley puede ser promovida en cualquiera de las Cámaras sin lugar a veto por parte del Ejecutivo.

Los citados artículos constitucionales determinan también que, promulgada la ley que declara la necesidad de la reforma, recién se podrá considerar este acto legislativo, -**La Reforma**-, en la Cámara en la que se originó el proyecto y su aprobación deberá ser por dos tercios de votos. Cumplido este requisito, el proyecto pasará **en revisión** a la otra Cámara y una vez aprobado en ésta, por los dos tercios de votos, será elevado al Ejecutivo para su promulgación como ley de la República, sin derecho al veto.

Las trabas y restricciones impuestas en la **Reforma Constitucional**, obedecen a que, tratándose de un instrumento de tanta importancia y trascendencia, debe garantizarse su mayor duración e inmutabilidad así como también debe evitarse que los permanentes asaltantes del poder encubran su incapacidad y mala fe en las reformas constitucionales.

Asimismo, obedecen, a darles cabida y tiempo a la Excma. Corte Suprema de Justicia, Colegios de Abogados, constitucionalistas y profesionales en Derecho para estudiar y proponer las más adecuadas reformas.

Lo expuesto, es el pr
to legislativo que de
para llevar a cabo la
la Constitución Po
quier otro medio que
aplicar resulta arbitr
constitucional y hace
bles a sus autores y
tas.

Ahora que se halla
Congreso Extraordinar
tar algunos temas
entre los que se destac
ma de la Constitución
muchos representante
les se han pronuncia
particular.

Unos han sugerido
toria a una asamblea
te, otros han insinuado
dum y los menos han
el consenso de los part
cos; sugerencias éstas
nen razón de ser ante
miento legislativo señ
misma Constitución es
230 al 233.

Aunque demoren e
vigencia las reformas q
cionen, no interesa, lo
es que ellas sean adec
caces para la existenc
y su futuro.

Por el contrario, na
la violación de la Ley
tal. Los que infringen
deben ser legisladores.

*Ernesto Cuéllar es abo
en Santa Cruz.*

Soberanía o dependencia, encuentro Bush-Paz Zamora

Por Gregorio Lanza

Los Estados Unidos se benefician con el noventa por ciento de los excedentes generados por el circuito coca-cocaína. Su economía sigue floreciendo por este extraordinario negocio, (130 mil millones de dólares se mueven anualmente). Pero, también, la energía de este inmenso país se debilita por el consumo indiscriminado de drogas que pone en riesgo la estabilidad psico-social de importantes sectores de su población. Su gobierno está en una encrucijada, no sabe, a su interior, como golpear el negocio sin afectar su sistema financiero (130 bancos han lavado y lavan dólares); no saben cómo responder al creciente descontento por las consecuencias del consumo de drogas.

Tampoco se animan a legalizar el consumo de cocaina - propuesta que va ganando mayor consenso - por el miedo a la reacción de un puritanismo falso que existe en sectores conservadores de la sociedad. Con la legalización disminuirían drásticamente las ganancias del circuito al quitarle el carácter delincuencial a la producción y distribución. (Por eso las mafias tambien tiemblan cuando se habla de la despenalización). En resumen, años de "combate" contra las drogas sin ningún resultado; el consumo se les ha infiltrado por todas las líneas, hasta en la Alcaldía de Washington.

Bolivia produce la materia prima, recibe entre 500 a 600 millones anuales. Ingresos que sirven para mantener cerca de medio millón de personas, y alimentar una economía que sigue desfalleciendo a pesar de las dolorosas operaciones que ya se le han hecho: la inyección de los narco-dólares por lo menos la tiene adormecida. El consumo no es un problema serio - puede llegar a serlo -, tiene relación con la situación de miseria y su secuela social. Somos uno de los países más pobres del continente con cementerios mineros y socavones vacíos producto del colonizaje de ayer y de hoy. Tenemos, al defender la hoja de coca y negociar bien, una oportunidad propicia para exigir lo que por justicia nos pertenece.

Los Estados Unidos han resuelto una estrategia. Eliminar la producción de hoja de coca en su lugar de origen. (A pesar de la opinión creciente de científicos y políticos que señalan que el origen del problema radica en el consumo, es el caso de Kirkpatrick o Friedmann). Eliminar las hojas de coca si no es de a buenas de a malas. Erradicar con armas químicas o biológicas. Para ejecutar esa política necesitan un instrumento que necesariamente debe ser militar. El Pentágono que no participaba en esta guerra y se mostraba como "una virgen renuente" (Mr. Frunks, del Departamento de Estado ante una comisión especial de la Cámara de Representantes) ahora se convertirá en un macho violador, "será duro" dijo el funcionario al referirse al incremento de las acciones antidroga donde participa el Pentágono. En los países donde pueden meter tropas, como en el Perú, lo hacen; en otros, como Bolivia, presionan a las FF. AA. para que ingresen en la guerra. A cambio de ello,
pre: botas, vehículos
dos, cantimploras; re
cherías que hieren la
nuestras FF.AA. Pero,
de crisis "a caballo reg
le mira el diente".

Un regalo que es
soga para el cuello. L
ción de las FF.AA. e
contra las drogas conl
sos riesgos para la in
inclusive para la est
país.

El gobierno de
diseñado una estrat
por desarrollo", que tie
to de encarar el prob
una estructural. La ne
substituir toda la eco
se genera por el cir
cocaina por una otra
las zonas productoras
rrallo alternativo pe
que inyecte dólares al
la economía.

Estas dos visiones
hace meses - en una
dida. La Nación que a
reservas morales, a s
La antinación, que
soborno, la presión y
Así de desigual es
pelea que tendrá en
uno de sus episod
tantes, justamente en
ton, cuando se encu
presidentes Bush y P
Esperemos que la
nacional sea capaz de
las políticas imperiales
daño han hecho al país.

*Gregorio Lanza es
dirigente del Eje Pair
bro de la delegación parl
encuentro Bush - Paz Zamo*

COBEE y los derechos de La Paz

Por Alfonso Gosálvez S.

Se está por consumar un grave daño contra los intereses de La Paz. En el foro auspiciado por CORDEPAZ, en marzo de 1989, hubo total uniformidad de criterio para la formación de una empresa regional autónoma constituida por las alcaldías de La Paz, El Alto, CORDEPAZ y la Prefectura, empresa que debía substituir a COBEE. Participaron además de representantes de las nombradas entidades, de la Universidad, COD e instituciones cívicas.

Surgió ya entonces el criterio discordante, expuesto por el representante del Ministerio de Energía, quien hizo conocer la opinión del gobierno, de que la generación de electricidad quede a cargo de quien determine el Poder Ejecutivo (COBEE), en tanto que la elevación (disfrazada de regularización) de tarifas está a cargo del Ministerio de Energía a través de DINE, asignándose el papel ingrato de cobradores a las alcaldías de La Paz y El Alto y acatar cuantas veces sea necesario el incremento decretado por el Ministerio de Energía.

El rechazo a ese planteamiento fue unánime y se frenó, en marzo de 1989, la atentatoria medida. Se evitó así un gran problema para La Paz. Si en el pasado, por el contrato suscrito en 1950 entre la Municipalidad y Bolivian Power Co. (hoy COBEE), se tuvo el gran acierto de dar al servicio de la industria eléctrica una forma integral: generación, transmisión, distribución y comercialización, actualmente y de un plumazo se pretende desdoblar este servicio integrado. Está demostrado en todos los distritos del país que la experiencia es pésima. Una empresa genera, ENDE, y otra comercializa. Se elevan tarifas a capricho y una empresa deslinda su responsabilidad sobre la otra. Hoy sufre esta experiencia Tarija.

Ahora, según la ilegal Resolución Suprema, se pretende crear la "empresa comercializadora", encargada de mostrar la cara y de cobrar tarifas incrementadas en cualquier momento. COBEE y el gobierno se lavarán las manos y el pueblo deberá pagar caro por el experimento.

Hay inconducta e ingratitud de Bolivian Power-COBEE. Cuando le convino (1984) alentó un recurso de nulidad de la Alcaldía de La Paz, en contra de una resolución del Congreso Nacional por la cual se iba a nacionalizar COBEE y se ignoraban los derechos de la Municipalidad. Este recurso prosperó ante la Corte Suprema y, por lo tanto, hay jurisprudencia que reconoce los derechos de la Alcaldía de La Paz. En lugar de intentar ante el presidente de la República la revocatoria de la Resolución Suprema, el concejo municipal debe impugnarla directamente.

Por otra parte, debe recordarse el aporte del Concejo Municipal a la empresa eléctrica. A la Bolivian Rupper & 475.000 (cuatrocientos setenta y cinco mil libras esterlinas) para costosas obras en Milluni. Estos bienes debieron pasar al patrimonio del municipio paceño, pero fueron entregados a Bolivian Power Co. (actual COBEE) -sucesora de B. Rupper, en 1925. Estos bienes, según contrato con la alcaldía los utiliza COBEE a título gratuito, son entre otros el dique y el canal de Milluni, las aguas de Milluni, el estanque de alto Achachicala, la cañería forzada N° "1", el edificio de máquinas y la planta de Achachicala, el edificio de Challapampa, etc. (Art. 5to. del contrato **vigente** entre la Alcaldía de La Paz y COBEE).

Y ¿cuál fue la inversión de Bolivian Power? según reveló la carta semanal IPE del 1° de septiembre de 1973, únicamente $US 500.000, aseveración que jamás desmintió Bolivian Power (COBEE). Por el pago cotidiano de facturas, por más de 64 años, el pueblo de La Paz enriqueció a la empresa que, según IPE y lo que sabe el pueblo es que la empresa nunca hizo una nueva inversión ni trajo más capitales al país. Por todo ello, es incontrastable el derecho de nuestro pueblo y el de su Municipalidad para decidir sobre la suerte de COBEE.

Por otra parte, el contrato vigente de servicios eléctricos es muy claro; en la cláusula 29 dice lo siguiente: "El año 1984 la **Municipalidad** o entidad que represente o sustituya a la Compañía, mediante sus personeros procederán en forma inexcusable, a la inventariación y revisión total del presente contrato para resolver, dentro de ese año, la conveniencia de su renovación, modificación o terminación del mismo al 30 de septiembre de 1990".

Contiene otros aspectos irrenunciables para La Paz. El contrato, en su Art. octavo establece: "Las tarifas futuras para la venta de electricidad a los consumidores serán fijadas de mutuo acuerdo entre la **Municipalidad** y la Compañía, en cualquier tiempo, hasta el 30 de septiembre de 1990"

Vemos pues como es lesivo a los intereses de nuestro pueblo el que sea el gobierno el que tenga la potestad de elevar tarifas a La Paz cuando lo crea conveniente. Por el código de electricidad, que ahora esgrime el gobierno, se estrechó enormemente la brecha tarifaria entre La Paz y otras regiones del país.

La tarifa doméstica de 1967 a 1971 era para La Paz de 0,16 el KWH, en Cochabamba, era de 0,32 y en Santa Cruz 0,60 $b. el KWH debido al código de electricidad que le permite al Ministerio de Energía aplicar tarifas injustas contra La Paz, lo cual no se debe permitir.

Alfonso Gosálvez S., abogado y dirigente del Centro Cívico Cultural "20 de Octubre".

La "fujimanía" en las urnas peruanas

Por Carlos Franco

Con el nombre de "Fujimania" comienza a conocerse en estos días el más inesperado, sorpendente y arrollador proceso de trasvasamiento de preferencias electorales ocurrido en la historia política de Perú. Sin embargo, la "fujimania" aparece hoy como el más desafiante reto a la capacidad de análisis político y, probablemente, como la más vasta y profunda expresión de ánimo de los peruanos.

Cuando el fin de semana pasado revisé los resultados de diversas encuestas, me encontre con un hecho sorprendente: el crecimiento de las preferencias por el ingeniero Fujimori no se relacionaba con una disminución significativa del porcentaje de votos en blanco, sino más bien votos en blanco, sino más bien con un decrecimiento de preferencia por Vargas Llosa, Barrantes, Pease y, en menor proporción, de Alva Castro.

No se trataba entonces de que su candidatura se beneficiara de un cambio en la posición de los indecisos, sino de un trasvase de preferencias.

En los días siguientes, sin embargo, las nuevas encuestas mostraban la sumatoria en su favor del efecto trasvase y del cambio de percepción de los electores indecisos.

Pero una revisión más atenta de los resultados "reafirma que la "fujimania" no era ya un fenómeno exclusivamente limeño, sino progresivamente nacional, al menos, de y en la población urbana del país.

Si algo es claro a estas alturas es que no existen evidencias suficientes que permitan afirmar que la candidatura de Fujimori haya sido secreta o públicamente inducida, presentada o estimulada por los partidos, medios de comunicación, organizaciones empresariales, laborales o profesionales, los grupos de poder económico del gobierno. Ella más bien ha sido sistemáticamente desconocida, cuando no oblicuamente atacada por los grupos o instituciones hacedoras de la política en el país.

La "fujimania" surge entonces más allá de los sujetos e interacciones del sistema político convencional. Las escasas evidencias disponibles indican que comenzó a desarrollarse en pueblos jóvenes y barrios populares de Lima para extenderse después a las principales zonas urbanas del interior. No conocemos a estas alturas si ha llegado a expandirse en las zonas rurales de provincias.

Es posible constatar, en segundo lugar, si los medios de propagación de la "fujimania" no han sido los convencionales. Ni una estructura de promotores políticos racionalmente implantada, ni los medios masivos de comunicación se encargaron de ello.

Con la sola excepción de "Página Libre" ningún otro medio hizo de Fujimori "titular de primera plana".

Han sido mas bien la información cara a cara, la técnica psicológica del rumor y la presencia imprevista del candidato con reducidas caravanas de autos provistos de amplificadores en distintas provincias, las que concluyeron convirtiéndose en una suerte de informal y alternativa red comunicativa de bajo costo cuya eficacia se probó superior a la poderosa red privada.

Lo señalado hasta aquí no significa, por cierto que la propagación, de la candidatura de Fujimori surgiera de "la nada".

Que ella fue prep
cierta antelación lo m
17 listas departamen
hubo grupos encarga
promoción lo evidencia
cia y acción de dirige
pequeña microindusi
dos en el Cono Sur, de
ligiosos enraizados e
jóvenes, pueblos del i
una red amiga de i
estudiantes de agrono
jando en provincias.

Que su red comu
anudó en espacios y su
les identificables. lo
conversión de los taxis
los mercados y los co
las bodegas de abar
dueños o empleados,
presa y sus talleristas
y sus ambulantes, la
casa de barrios popu
empleadas domésticas
dores de las oficinas
sus empleados, etcetera
les de transmisión e
de la imagen y campa
didato.

Siendo ello así, lo
tico, sin embargo, fue l
za social y no partidar
organizativa y la medi
ta horizontal y person
ni formal estructurada
comunicativa.

Como es evidente
de ambas redes, sólo
ble por el desarrollo d
datura a partir de rede
espaciales pobres y
urbanas y marginales.
bién por un conjunto
ganizaciones situadas
con error seguimos
Perú informal y que
se sabe reconocidas
presencia directa en l
ciones del sistema polit

(Buenos Aires/Prensa L

Los 500 años o la búsqueda de raíces

Por Hans Bengtsson

La invasión europea a la América Latina y los siguientes 500 años no solamente han significado opresión y saqueo de la región, sino también miseria y hambre.

El colonizaje puso en peligro la misma sobrevivencia de los indígenas americanos, como pueblos nativos con su propia identidad.

No es raro entonces que los aymaras, los quechuas, los guaraníes y los demás pueblos indígenas de Bolivia se opongan a la celebración del 500 aniversario de la llegada de Colón y los blancos al continente, en 1492.

Afortunadamente, sin embargo, las organizaciones indígenas y campesinas no sólo quedan en la protesta, como demasiadas veces lo hacen otros sectores. Los pueblos originarios proponen una alternativa positiva a la celebración oficial: la búsqueda de las raíces indígenas.

Esta es una tarea que va mucho más allá de una simple protesta. La revalorización de la cultura india de Bolivia, el rescate de las tradiciones, la historia y los idiomas originarios toman lo de Colón como punto de partida para un trabajo arduo y largo hacia la salvación de lo más nacional del pueblo boliviano: la herencia indígena, la orgullosa herencia de civilizaciones grandes como la de Tiwanacu y la del imperio inca.

Pero, la búsqueda de raíces puede ir aún más allá. Como los blancos tienen su origen en Europa, los antepasados de los bolivianos negros vienen de Africa. Y los antepasados de los indígenas americanos, hace miles y miles de años, vinieron del Asia.

Así, como la celebración oficial de los 500 años es una reafirmación de las raíces europeas de los bolivianos blancos, la oposición contra ese acontecimiento puede incluir una reafirmación de las raíces asiáticas y africanas de los sectores del pueblo.

De esa manera, la protesta contra los 500 años llegaría a ser también una manera de fortalecer la unidad entre Africa, Asia y América Latina, es decir, fortalecer al Tercer Mundo.

Hans Bengtsson es etnógrafo residente en Santa Cruz.

PRESENCIA

Matutino Fundado por
Huáscar Cajías K. el
28 de Marzo de 1952

Directora
Ana María Romero de Campero
Subdirectores
Carlos Ossio Amatller - Mario Maldonado Viscarra

La Paz, Bolivia, lunes 7 de mayo de 1990

nte un GATT que agoniza

ace aproximadamente un año que Bolivia resó al GATT, sigla con la que se conoce al erdo General de Aranceles Aduaneros y Co-cio que, desde la llamada Ronda Uruguay, ata garantizar reglas del juego claras para mercio internacional.

e supone que ninguna nación que afilie a prácticas del mercado, podrá estar al mar- de este organismo, pues entre sus propósi- se encuentra el de facilitar el libre flujo de rcaderías y evitar todo tipo de proteccionis-

n la práctica esto no ha sido así. Hay infi- ad de subsidios y medidas que las naciones ustrializadas dan a sus productores a fin de puedan competir y ganar mercados.

n informe reciente de Naciones Unidas se- a que sólo en el campo de la agricultura Es- os Unidos, la CEE y el Japón invierten alre- lor de 200.000 millones de dólares anuales a proteger sus productos, lo que equivale a cifra dos veces y media mayor al monto dan para ayudar a los países en desarro-

l GATT, que nunca llegó a cumplir los fines a los que fue creado, está en camino de nsformarse e incluso disolverse. Su Director neral, Hans Dunkel, considera que debe modarse al mundo de hoy, pues ha llegado al punto que "sus normas se tienen en enta más para infringirlas que para cumplir-

a propuesta de los norteamericanos es que s atribuciones se amplíen a fin de que inclu- n la liberalización de los servicios y las in- rsiones extranjeras, así como la reglamenta- ón de la propiedad intelectual. Como podrá uponerse, se trata de un giro totalmente nue- y no exento de polémica.

Sin duda que el orden económico predominante en el mundo actual tiene poco que ver con el que regía en 1941, cuando se fundó el GATT. Entonces el comercio mundial ascendía a 60 mil millones de dólares y el año pasado llegó aproximadamente a los tres billones de dólares.

Pese a que Bolivia se enroló al GATT en sus postrimerías, ha ganado el derecho de opinar sobre el futuro de este organismo. Cabe esperar que su posición sea ampliamente debatida en el ámbito interno y que esté en consonancia con la de otros países en desarrollo.

El nuevo acuerdo deberá tomar en cuenta condiciones que alienten la incorporación plena de estas naciones para asegurarles que podrán participar en el comercio mundial y no ser sólo recipientes pasivos; que habrá una correspondencia entre las facilidades que otorguen a terceros y las que reciban de ellos.

Será difícil mantener una posición coherente y obtener ventajas para los productos bolivianos si no se tiene una estrategia a largo plazo sobre las prioridades nacionales.

Otro tanto ocurrirá ciertamente con América Latina. Aunque es previsible que la problemática de países con mayor grado de industrialización como Brasil, México o Colombia sea distinta de la de otras naciones del área, habrá que esforzarse en encontrar denominadores comunes.

No olvidemos que la región está ahora inmersa en los llamados Programas de Ajuste, que tienen un carácter coyuntural. Es necesario hacer un esfuerzo para vencer la mentalidad de crisis que domina a nuestros gobiernos, a fin de que puedan incorporar en el nuevo GATT elementos que les permitan actuar con ventaja en el próximo milenio.

efensa de la coca socialización de la pobreza

r Arturo D. Villanueva I.

Cuando aproximadamente ha- un quinquenio se había defini- ya una transmisión adelanta- del mando presidencial, exis- el sentimiento y certeza gene- ados sobre el desgaste y ago- iento profundos del movi- nto popular.

Una vez instalado el gobierno 21060, la reiteración terca y si mecánica del paro, la huel- las manifestaciones callejeras, la oposición y rechazo a la eralidad de las medidas guber- mentales, no solamente daba a una acre crítica interesada demostrar la falta de imagi- ón y creatividad para alcan- y obtener las reivindicaciones bjetivos perseguidos, sino que, ue es peor, se constituía en la ostración plástica y objetiva dicho desgaste por la esteri- d de sus alcances.

Acostumbrados al "poder" de COB y la CSUTCB, que en co- turas favorables de correla- de fuerzas habían sido inclu- definitorias y determinantes, se intuía ni pudo imaginar que nzábamos a atravesar las strimerías de esa fase en la que relación Estado-Sociedad era talizada por la presencia y ac- n de los sindicatos y sus máxi- s organizaciones.

Junto a la comprobación de lo se dio en llamar la crisis de la uierda, se iniciaba paralela- nte una nueva fase de profun- transformaciones entre las se incluía la reconstitución la relación existente entre el ado y la sociedad. No conclui- s con que la organización sin- al, como forma orgánica de in- elación y representación po- ar de nuestra sociedad hubie- muerto o desaparecido; lo que enciamos desde ese momen- y cada vez con mayor claridad, que es el partido político quien ca cubrir ese espacio y apare- como el más indicado instru- nto para asumir el rol de inter- utor respecto del Estado.

Para ese mismo periodo, el blema de la coca-cocaína en estro país no era precisamente fenómeno marginal o secun- rio.

La sola enunciación de nom- es como Roberto Suárez, Luis ce Gómez o Sinahota (llamada capital de la cocaína en Bo- ia), nos retrotraen con creces la dimensión y significado que ya para ese momento constituía dicho problema.

Sin embargo, debe puntualizarse con claridad que su manifestación más evidente estaba ligada al narcotráfico y su incidencia tan dramática en los diversos ámbitos de nuestra sociedad. La conciencia ciudadana generalizada y en muchos casos hasta en sus capas representativas, no vinculaba dicho asunto a la producción de la hoja de coca. Y es que no parecía haber razones para hacerlo, la hoja de coca no sólo era un producto cuyo cultivo y comercialización eran absolutamente irrestrictos, legales y generalizados en el medio nacional, sino que respondía a una práctica ancestral y tradicional de nuestro país.

En ese contexto, también debemos recordar que hacer referencia a planes y proyectos de desarrollo en áreas y con objetivos de disminuir o, al menos, contener la expansión de los cultivos de coca, era prácticamente referirse a inadmisibles imposiciones externas destinadas a socavar y destruir la identidad, tradición y cultura andinas. Intentar adentrarse en un análisis y discusión más a fondo de las implicaciones y objetivos perseguidos, constituía prácticamente una flagrante identificación con planes y proyectos antinacionales.

De manera inobjetable hay que reconocer que, en ese momento, no existía en el país una conciencia ni una necesidad reales por enfrentar el problema de la producción excedentaria de coca. Evidentemente, los planes y proyectos propuestos y puestos en ejecución por organismos internacionales, y que estaban dirigidos a atacar la proliferación creciente de los cultivos de coca, aparecían y eran percibidos como imposiciones foráneas que no solamente ignoraban, sino que desconocían las tradicionales y peculiares formas de producción y consumo prevalecientes.

Se trataba de proyectos típicamente verticalistas que no emergieron (y probablemente no buscaron responder) a requerimientos y necesidades planteados en el medio y por la población que se constituiría en potencial beneficiaria.

Hoy, salvo que se desee correr el riesgo de actuar bajo la determinación del hábito y las formas tradicionales de la práctica social y política, pero coincidiendo en que durante el último quinquenio se han producido transformaciones (irreversibles?) de contenido y profundidad, toca analizar y enfrentar dicho problema a la luz de la nueva realidad y la especificidad que ha asumido.

En el caso específico de la relación coca-cocaína, el país (independientemente de quien se atribuya la paternidad) ha adoptado la tesis del desarrollo alternativo como el camino más adecuado y viable para resolverla. Es más, al margen de contar ya con organismos estatales especializados, las leyes y disposiciones reglamentarias que enmarcan y establecen la estructura organizativa, como los términos e instancias de formulación y decisión que regularán las características del desarrollo alternativo y la sustitución de los cultivos y la economía generada alrededor de la producción de coca, no solamente ha sido discutida y aprobada en acuerdo y consenso con los productores y sus organizaciones representativas, sino que asegura su presencia y participación en los mismos. Y ello no tiene un carácter meramente formal o cupular como generalmente suele suceder; en las zonas de producción de coca, los niveles locales y regionales participarán en la definición y el quehacer del desarrollo alternativo.

Ahora bien, cuando bajo ese contexto se conocen y divulgan posiciones (es el caso de alguna dirigencia campesina e instituciones religiosas y no gubernamentales en los Yungas de La Paz) que inexplicablemente reeditan prácticas y métodos como la oposición y rechazo intransigentes, las resoluciones que fijan plazos perentorios para abandonar actividades e inclusive amenazas de agresión y/o violencia que hace tiempo dejaron de tener vigencia pero, sobre todo, son inconducentes porque no resuelven nada ni aportan para que ello pueda suceder. Resulta inútil contribuir con elementos de juicio adicionales para un mejor tratamiento del problema.

Arturo D. Villanueva I., es sociólogo.

Balcón del Vaticano

Por Fr. Pedro de Anasagasti O.F.M.

La Iglesia y los inventos de la Comunicación

Iglesia al día

La Iglesia Católica ¿está en contra o al margen de los inventos más subyugadores en el campo complejo de los Medios de Comunicación Social?

Es una inquietante pregunta ante las dos fechas que conmemorarán la vitalidad de la prensa: el 10 de mayo la "Jornada Anual del Periodista" para Bolivia; el 27 de mayo, la XXIV Jornada Mundial de las Comunicaciones Sociales.

Los inventos en la comunicación han sido fabulosos, quizás los más importantes de los diversos campos de especialización: la televisión a color, que retrata al instante lo que sucede en distancias insalvables; la transmisión instantánea de fotos y escritos a inmensas distancias; la impresión simultánea en escenarios diversos; la composición por computadoras. Una redacción de prensa hoy o una emisora de televisión han transformado radicalmente su esencia de cuarto de siglo. ¿Teme la Iglesia estos inventos? ¿Los trata de ignorar? ¿Quisiera impugnarlos?

Juan Pablo II es preciso: "En la nueva cultura de las computadoras, la Iglesia puede informar con mayor rapidez al mundo en torno a su "credo" y explicar las razones de su postura sobre todos los problemas o acontecimientos. Puede escuchar más claramente la voz de la opinión pública y entrar en un continuo debate con el mundo circunstante, comprometiéndose así más oportunamente en la búsqueda común de soluciones a los muchos y agobiantes problemas de la humanidad" (Mensaje a la XXIV Jornada de MCS, 24/1/90).

Iglesia dinámica

Solamente quien se imagine a la Iglesia como un ancianito que vive de sus recuerdos y con terror de rompérsele de cristal de sus invariables rememoranzas, opinaría así, de un temor inexistente en la Iglesia. Roma es dinámica, actualísima, quiere volar a la celeridad de los misiles, desea enviar su mensaje en el medio más veloz, anhela mantener su diálogo con la sociedad a la medida en que surgen los problemas. De ahí su estimación apasionada por los MCS y los avances que los vigorizan.

En el breve mensaje papal, admiramos sus básicas afirmaciones: 1) los inventos humanos "son utilizados por el Creador para renovar al mundo, para conducirlo a la salvación, para convertirlo en un instrumento más perfecto de la gloria divina"; 2) "es propio de los fieles del Pueblo de Dios el cometido de hacer uso creativo de los nuevos descubrimientos para el bien de la humanidad y para la realización del designio de Dios respecto al mundo"; 3) frutos de los inventos: "posibilidad de un diálogo concreto entre pueblos lejanos, de un intercambio universal de ideas y de aspiraciones, de un aumento en el conocimiento y en la comprensión recíprocas, de una consolidación de la hermandad por encima de las muchas barreras por el momento infranqueables". Es difícil tejer un elogio más eminente de los MCS, que coprende de todas las susbtanciales aportaciones posibles en la complicada vida social; 4) la Iglesia "debe aprovechar" para la evangelización los más electrizantes inventos; 5) los MCS permiten a la Iglesia explicar su mensaje eterno a cada cultura en su propia tesitura peculiar; 6) "La Iglesia se consideraría culpable si no utilizase estos potentes medios que la inteligencia perfecciona cada día más"; 7) se siente agradecida al mundo de las computadoras, que permiten almacenar cómoda y apretadamente todos los conocimientos de la Biblia y de la sabiduría de los Santos Padres y teólogos; 8) reconoce en los inventos la acción creadora de Dios; 9) los usuarios eminentes deben admitir su responsabilidad gravísima ya que deben utilizarlos "para la promoción de una justicia cada vez más universal, de un mayor respeto de los derechos humanos, de un sano desarrollo de todos los individuos y pueblos, y de las libertades que son esenciales para una vida plenamente humana".

La Iglesia no teme los avances e inventos de los Medios de Comunicación los respeta, los admira, los emplea, los recomienda, los bendice. Para ella son alas rápidas y seguras que llevan, fresco y legítimo, el mensaje de Jesús a los más recónditos lugares, corazones y ambientes.

No habrá futuro si no se asegura el presente de los niños

Por Saúl Ardaya Jiménez

Cotidianamente, leemos el drama al que está expuesta la niñez del Tercer Mundo. Del millón que nacen cada año en Centroamérica, 100.000 mueren antes de cumplir cinco años. La Organización Internacional de los Niños (DIN) sostiene que el problema de la deuda externa ha agravado la "horrorosa situación de la infancia", en los países latinoamericanos.

Contrabando y comercio de niños del Salvador y el Brasil. Entre los muchos problemas que afectan a la población infantil latinoamericana, el mercado de menores y la utilización de sus órganos para transplantes significa una ofensa de lesa humanidad 14 millones de niños mueren anualmente en el Tercer Mundo, debido al hambre y la miseria.

La dramática realidad boliviana fue denunciada por el actual ministro de Salud, Mario Paz Zamora. "El hambre permanente hace víctima a 520.000 niños aproximadamente en Bolivia". Y el Instituto Nacional de Alimentación precisó que el 57 por ciento de estas víctimas vive en el altiplano.

Una reciente reunión de las universidades amazónicas, efectuada en Iquitos, Perú, de la que participó la Universidad Gabriel René Moreno, declaró que la mitad de la población del área son niños que viven en zonas rurales y urbanas marginales, con bajo nivel de vida, servicios de salud y educación mínimas o inexistentes.

Nada ni nadie puede ignorar la bestialidad a la que son sometidos los niños, cuando en algunas partes los venden a los europeos, los ultrajan, privándoles de sus derechos, los explotan efectuando trabajos para adultos y los esclavizan.

Mientras tanto, en otros lugares llevan una existencia aún más dramática. Es un delito ser niño. Los menores son asesinados en las calles; la desnutrición los invade y mata a más de 200 por día en Bolivia sólo por falta de atención médica. Los que tienen la suerte de sobrevivir, son mendigos, trabajadores, expuestos a los "vivos" de la calle, violentados sexualmente, cuando no, inducidos a la prostitución o a la delincuencia.

¿Qué puede esperar la niñez de los adultos? En el departamento cruceño, la niñez arrastra similares problemas a los de otros pueblos de América Latina y del resto del Tercer Mundo; sin derecho ni protección social, moral y jurídica, laboral y educativa. Sólo mayor sufrimiento, sin pan garantizado. El gobierno asigna una irrisoria suma a la niñez, que no tiene garantizada su educación, mientras a la vez destina gran parte del presupuesto para la defensa y reparticiones represivas.

¿Qué podemos esperar de los gobernantes locales o nacionales en un país de prevaricadores, anárquico, desorganizado y mendigante? Sólo demagogia. No se trata solamente del hambre que debilita a los niños cruceños, sino de la insuficiencia que atenta contra su desarrollo y su salud física y mental para el futuro.

Si cambiáramos el "Plan Soberanía" por un programa de paz para los niños de Santa Cruz, habríamos combatido en parte el hambre y tal vez crezcan amando su espacio territorial, hasta poblar incluso nuestras fronteras. Si no protegemos a nuestros niños, sólo esperemos que sean delincuentes o guerrilleros, en adultos.

Saúl Ardaya Jiménez reside en Santa Cruz.

Geografía y fronteras

Por Hernando García Vespa

Desconocer, ignorar la geografía no es un simple acto de omisión. Es más que un crimen contra el suelo en el que se vive o la nación que se gobierna.

Bolivia es un país de contrastes. De antinomias geográficas, culturales y étnicas que han hecho pensar a muchos en la inviabilidad y en el absurdo.

De ahí surge, a su vez, la réplica sociológica de la "unidad en la diversidad" como fenómeno de cohesión y de integración nacional.

Existe, desde luego, una relación íntima, determinista si se quiere, entre el hombre y la tierra.

Lo que nos interesa a los bolivianos es valorar los factores que nos unen. No los que nos separan. No es posible ver un país empeñado en buscar o en profundizar sus oposiciones y sus diferencias.

El hombre es el protagonista de la historia. Es el responsable de espectaculares transformaciones tecnológicas y científicas. Su visión actual traspasa el horizonte telúrico para adquirir dimensión planetaria.

Esta es la nueva realidad. El tiempo contemporáneo donde hay que ubicar a Bolivia como proyecto nacional concreto.

No encuentro contradicción entre el hombre que explora el cosmos y aquel que vive secularmente arraigado a la gleba. A su hábitat, medio ambiente o contorno físico.

No la hay. Es uno el destino común y universal del hombre.

La integración es el imperativo de la época. La unidad fortalece a las naciones. Concilia esfuerzos. Amplía mercados y medios para vencer el atraso y alcanzar el desarrollo.

Esa unidad se hace mucho más necesaria al interior de un Estado como el de Bolivia. Es en este marco donde juegan un rol vital la geopolítica y la geoestrategia.

¿Cuándo le damos al país una política exterior, una doctrina, un proyecto nacional?

Estos sí son objetivos fundamentales.

Cito aquí a Humberto Vásquez-Machicado: "Hace años que sir Thomas Holdich dijo que "es muchísimo lo que cuesta la ignorancia de la geografía" y un comentarista agregaba que "la cuenta no se paga en dinero, sino en lágrimas y con la sangre de la juventud en los campos de batalla que cubren el mundo".

"Nosotros los bolivianos, ciudadanos de un país incipiente aún, sabemos lo que cuesta esa ignorancia de la geografía y de cómo la cuenta respectiva se pagó no sólo en sangre y lágrimas, sino con parcelas del territorio nacional que ponen una orla de luto a nuestras fronteras".

¿Puede el Gobierno, sin conocimiento de la geografía, definir "planes" para desarrollar las fronteras?

Déjenme a mí, por lo menos, el beneficio de la duda.

Hernando García Vespa, exsubsecretario de Relaciones Exteriores, es escritor y periodista.

A mano alzada

Por Rulo Vali

Jefe de Redacción: Carlos Alberto Quiroga León
Jefe de Informaciones: Pedro Glasinovic Villafán
Secretario de Dirección: Jesús Urzagasti Aguilera
Jefe de Corresponsales: Roy Bazán Mendoza

Editora PRESENCIA S.R.L.
Gerente General: Lionel Claure Cardona
Impresores: Editorial Lux
La Paz - Bolivia

Avenida Mariscal Santa Cruz, Nº 2150
Casilla de Correo 3276 - Cajón Postal 10152
Central Telefónica: 372344
Télex 2659 BV - Telefax 391040

TIPO DE CAMBIO
(en bolivianos)

EE.UU.-dólar venta	3.1100
EE.UU.-dólar compra	3.1000
Inglaterra-libra	5.0778
Alemania-marco	1.8430
Japón-yen	0.0196
Chile-peso	0.0103
Argentina-austral	0.0006
Brasil-nuevo cruzado	0.0408
Perú-inti	0.0002

AGROPECUARIOS
(toneladas futuros)

Cacao (jul)	867,00 libras
Café (jul)	656,00 libras
Azúcar (ago)	354,20 dólares
Soja (may)	132,00 libras
Trigo (may)	119,90 libras
Cebada (may)	105,00 dólares
Patata (may)	239,00 libras

MINERALES

Estaño - 2,89 dólares la l...
Oro - 371,40 dólares la ...
Plata - 5,04 dólares la ...
Plomo - 0,36 dólares la ...
Antimonio - 1.740 dóla...
Bismuto - 3,90 dólares ...
Wolfram - 40,00 dólares ...
Zinc - 0,76 dólares la libra...

Evaluación para transferencia de empresas estatales

(ANF).- Para transferir empresas estatales al sector privado se contará con el apoyo de compañías especializadas en la evaluación y para que analicen su situación financiera, técnica y su potencialidad de mercado.

Así afirmaron los ministros sin Cartera, Guillermo Fortún, y de Planeamiento, Enrique García, al remarcar que este proceso es lento pero que se está avanzando.

La privatización "es una forma muy clara y muy nítida de achicar el aparato del Estado que es lo que tanto se pide en el país", afirmó Fortún.

En este sentido, para evaluar la transferencia que es muy problemática "vamos a convocar a empresas tecnificadas del más alto nivel, tanto nacionales como extranjeras, para que éstas puedan cooperarnos en este tema", añadió el ministro sin Cartera.

Por su parte, el ministro García indicó que en el análisis de la transferencia no partirán de grupos burocráticos del gobierno, sino que se contratará a empresas especializadas a nivel mundial como los bancos de inversión.

Estas entidades serán las encargadas de evaluar y analizar la empresa, su situación financiera y técnica, su potencialidad de mercado, el valor de sus activos, y de proponer una estrategia para el proceso de transferencia.

De cualquier forma, manifestó Fortún, "estamos avanzando, y cuando ya tengamos las definiciones el primero en enterarse será el presidente y luego la prensa" para informar a la población.

Finalmente, García manifestó que este año comienza el proceso, siendo posible que en el segundo semestre ya se identifiquen las empresas que podrán ser transferidas al sector privado.

Estudiantes pandinos
Treinta estudiantes pandinos becados en la Universidad Mayor de San Andrés (UMSA), atraviesan dicultades para instalarse en La Paz debido a sus limitaciones económicas; el ministro de Asuntos Campesinos, Mauro Bertero ofreció en la víspera un almuerzo para estos estudiantes. Bertero se comprometió a colaborarlos en la tramitación de sus documentos académicos y para que reciban atención de salud, alimentación y alojamiento hasta superen la crítica situación que enfrentan.

Piden modificaciones en la COB

"La Central Obrera Boliviana (COB) debe revisar su actual estructura y modificar su composición clasista", señala un documento del Instituto Nacional de Estudios Sociales y Capacitación (INESC), que realizó en la víspera un seminario sobre "la organización sindical en Bolivia".

En esa reunión realizada en Cochabamba, la opinión de los exdirigentes de la COB coincidió sobre la necesidad de renovar la estructura actual de la máxima organización sindical.

Se reconoció la crítica situación que atraviesa el movimiento sindical boliviano.

Para encarar de manera inmediata las dificultades que tiene la COB, debe realizarse una conferencia nacional que discuta la "representación proporcional clasista y la situación de algunas organizaciones que tienen participación" en la matriz sindical.

"Esta conferencia permitirá fortalecer la máxima organización de los trabajadores y el propio movimiento popular" asegura el INESC.

Otro aspecto que fue considerado en el seminario sobre "organización sindical", fue el referido a la independencia de clase de la COB y la necesidad de mantenerla.

Polémica por contrato COBEE

Superado el conflictivo tema de la explotación del litio del Salar de Uyuni, una nueva controversia surgirá en el Congreso en torno a la concesión gubernamental a la Compañía Boliviana de Energía Eléctrica (COBEE), que podrá quedarse en el país 40 años más.

Las sesiones de Congreso continuarán hoy con el orden del día propuesto y según el presidente de la cámara de diputados, Fernando Kieffer se da por descontada la solidaridad de la bancada del acuerdo MIR-ADN, con la decisión presidencial de aplazar el contrato con la Lithium Co.

Para Kieffer la decisión del presidente fue acertada porque evitó que la agitación social se profundice, pero expresó su crítica a quienes hicieron "huelgas y marchas contra el contrato con LITHCO, porque se ha perjudicado a Potosí", dijo.

Los parlamentarios también recordarán el proceso eleccionario que se verificó hace un año y que motivó intensas negociaciones políticas entre las tres principales fuerzas políticas que obtuvieron más votos.

Sin embargo, se prevé -dijo- que el tema que motivará intenso debate en el Poder Legislativo será el contrato con COBEE que fue cuestionado la pasada semana, por los partidos opositores en el Concejo Municipal.

El Congreso tiene previsto continuar con el debate de los convenios internacionales y con la Ley SAFCO, informó Kieffer, que aseguró que continuará la dilatoria votación nominal e informó que se requieren dos tercios para aprobar formalmente el desistimiento del contrato del litio.

Nutrida agenda cumplirá Paz Zamora en Estados Unidos

El presidente de la República, Jaime Paz Zamora, comienza hoy oficialmente su visita a los Estados Unidos junto a cinco ministros de Estado y representantes de la empresa privada. El arribo del avión al aeropuerto "Andrews Air Force Base", que lleva a la delegación oficial de Bolivia, está prevista para las 10:00 horas.

Inmediatamente después de su llegada, el mandatario boliviano junto a su comitiva se reunirá con el presidente y vicepresidente del Banco Interamericano de Desarrollo (BID), Enrique Iglesias y James Conrow, respectivamente. Posteriormente se entrevistará con el gerente general de la Corporación Interamericana de Inversiones (CII), Gunther Muller.

Para la tarde de hoy, está prevista la visita de Jaime Paz Zamora al presidente del Banco Mundial (BM), Barber Conable, y al subdirector y gerente del Fondo Monetario Internacional (FMI) Richard Erb, con quienes analizará temas relacionados con el desarrollo del país, según se informó.

Mañana se reunirá con el presidente de los Estados Unidos, George Bush, para intercambiar ideas y adoptar acuerdos con relación a la lucha contra el narcotráfico en Bolivia. La reunión de ambos presidentes se desarrollará en la Casa Blanca a las 11:00 horas.

Presidente Paz Zamora

Para las 13:00 horas, aproximadamente, después del almuerzo, se ha programado un acto oficial para la firma de un convenio y tratados bilaterales.

El programa oficial de la visita del mandatario boliviano a los Estados Unidos, establece también visitas a los secretarios de Estado, James Baker y Clayton Yeuttar.

El miércoles el presidente boliviano se reunirá con representantes del Comité de Relaciones Exteriores de la Cámara de Representantes y con los líderes de la mayoría y minoría del Senado, George Mitchel y Bob Dole, respectivamente.

A las 17:30 horas de ese mismo día, se realizará una sesión de honor del Consejo Permanente de la Organización de los Estados Americanos y recibirá el saludo de los embajadores acreditados en la OEA.

El presidente boliviano, en los tres días de su visita oficial a los Estados Unidos, ofrecerá entrevistas a los principales medios de comunicación de ese país, como el Washington Post, Time Magazine, The New York Times, Agencia EFE, UNIVISION, CNN español y otras.

Versiones periodísticas en Londres

Ayuda militar de EE.UU. a Bolivia sería en aviones AT-33

- Estas aeronaves son parte del material "obsoleto" de la fuerza aérea norteamericana, sostiene la publicación

La ayuda militar estadounidense de 40 millones de dólares que será definida en negociaciones directas entre los presidentes Jaime Paz Zamora y George Bush, será aprovechada por la Fuerza Aérea de los Estados Unidos para "deshacerse de material obsoleto" y entregar a Bolivia diez aviones modelo AT-33 sin uso desde 1962, afirma un informe del boletín "Siglo 21", basado en la publicación londinense "Latin American Monitor".

Según revela la publicación, "la oficina responsable de los bienes de las Fuerza Aérea de EE.UU. pretende aprovechar esta negociación con Bolivia, para deshacerse de material obsoleto".

El boletín especializado "Siglo 21" agrega que como parte de la ayuda militar estadounidense a nuestro país, se entregaría una decena de aviones modelo AT-33 de la fábrica Northrop. "Se trata de aviones que están obsoletos desde 1962; desde entonces no se fabrican repuestos para estas aeronaves y comprarlos o aceptarlos como parte de un paquete de asistencia, sería un tremendo error", señala la publicación inglesa.

Esta denuncia se conoció días antes de la entrevista entre los presidentes Jaime Paz Zamora (Bolivia) y George Bush (EE.UU.), que será el momento clave 'que podría decidir la participación de las FF.AA. bolivianas en la lucha contra el comercio de la droga en nuestro país", señala la información.

Comenta Siglo 21 que el embajador norteamericano en Bolivia, Robert Gelbart, "llegó a decir que la participación de las FF.AA. era una condición para que su país conceda la ayuda militar que Bolivia necesita".

La entrevista entre Paz-Bush ha concitado la atención nacional, porque además de las definiciones que se adoptarán en materia de ayuda económica estadounidense para el país, el encuentro indicará también si se militariza o no la lucha contra el narcotráfico.

Con relación a la ayuda militar de 40 millones de dólares, el informe de Siglo 21 explica que el costo de los diez aviones AT-33 que serían entregados a la Fuerza Aérea Boliviana (FAB), asciende a 30 millones de dólares. La versión periodística precisa que en Bolivia "hay pocos indicios sobre la intención norteamericana de entregar a la FAB esos aviones".

De consumarse esa ayuda militar de EE.UU., la asistencia en efectivo sería sólo de 10 millones de dólares.

Agrega que "fuentes militares se han mostrado absolutamente herméticas respecto al tema. No quisieron ni desmentir ni ratificar la información procedente de Londres, aunque hubo sorpresa por la noticia", sostiene la información.

Superintendencia de Bancos

Se mantienen vigentes las garantías para operaciones crediticias

La Superintendencia de Bancos considera que no es su función establecer garantías políticas para la concesión de créditos, pero anunció que "continuará exigiendo la constitución de garantías reales como fuente de repago alternativo de los préstamos, a fin de asegurar los derechos de los depositantes".

La decisión comunicada a las instituciones del sistema financiero nacional, mediante su "Boletín Informativo", afirma que la fijación de esas políticas corresponde a los directores de cada institución que fiscaliza y aclara que "le compete verificar que las políticas operativas deben ser claras, adecuadas y prudentes".

Recomienda también que deben velar por la existencia de una diversificación del crédito, evitando concentraciones en sectores económicos, zonas geográficas y en especial, en personas, empresas y grupos económicos vinculados o no a los bancos.

"En este sentido -dice- la superintendencia considera que el análisis de un crédito debe poner énfasis en la evaluación del sujeto y del destino de los recursos, es decir, de las características del negocio y su adecuado planeamiento técnico y financiero, utilizando técnicas de análisis económico financiero que al evaluar el flujo de caja emergente de la inversión, garanticen un financiamiento genuino del sector productivo de la economía, en lugar de negocios especulativos respaldados, solamente, por garantías reales".

Advierte: "Naturalmente, cuando la superintendencia, en sus evaluaciones periódicas de la calidad de los activos de los bancos, encuentra que las entidades no cumplen con estos procedimientos de técnica bancaria, no han evaluado correctamente la concesión de un crédito y éste se encuentra en mora, exige y continuará exigiendo la constitución de garantías reales como fuente de repago alternativo de los préstamos, a fin de asegurar los derechos de los depositantes".

Fabriles censuran política de EE.UU. contra Cuba

La Confederación de Trabajadores Fabriles de Bolivia censur la política de los Estados Unidos que, afirma, - se ha caracterizado en los últimos años por una agresión tecnológica y verbal contra el gobierno cubano. Un comunicado de esa organización laboral señala que los ataques verbales y tecnológicos de parte del gobierno de George Bush contra el gobierno "patriota y popular cubano, merece nuestro rechazo y nuestra vehemente condena".

La confederación fabril coincide con el comité ejecutivo de la Central Obrera Boliviana (COB) en señalar que "el gobierno de EE.UU. está haciendo del atropello, la intervención, la invasión y otros recursos violentos, una constante contra los pueblos latinoamericanos".

En la presente coyuntura internacional de graves conflictos y cambios continentales, el gobierno de la isla de Cuba "se ha convertido en el bastión de la dignidad y la justicia y a la vez en uno de los blancos de la política del Pentágono", afirma el documento.

Agrega que los trabajadores fabriles apoyan la posición cubana y los logros alcanzados durante los años de la revolución conducida por Fidel Castro.

"La revolución hizo que Cuba, siendo un país pequeño, sea el único que derrote al imperialismo y lo aventaje en varios aspectos de la vida social y económica; estas conquistas, que son aspiraciones de todos los pueblos del planeta, hacen que la impotencia del imperio se refleje en su política agresiva".

Al mostrar simpatía por el sistema político vigente en la isla del Caribe, los fabriles advierten de los peligros que se ciernen sobre ese país por la amenaza constante de la administración estadounidense.

Según el MIR

"Explotación ... mina Porco ... beneficia al ...

La explotación de...
Porco no trajo ha...
ningún benefici...
país ni para Poto...
Oscar Eid, jefe en...
del Movimiento ...
quierda Revoluc...
(MIR) al rechazar ...
del derrotado cand...
MNR, Gonzalo Sán...
Lozada, que, segú...
ció aquel, se adju...
forma apresurada ...
tro productivo".

A un año de las ...
nes nacionales, el ...
dato movimientis...
declaraciones que ...
cen su frustración, ...
al rechazar las cr...
dirigente movimien...
bre el tratamiento ...
bierno al contrat...
Lithium Co. para ...
tación de litio del ...
Uyuni.

Explicó que el ca...
to movimientista ...
que el actual gobie...
lo que él no hizo ...
desempeñaba func...
gobierno.

Censuró la ac...
Sánchez de Lozada ...
en una "especie d...
de influencia, log...
carse la mina Po...
diez años más, ...
alejarse del gobiern...

"Cabe pregunta...
qué beneficios tra...
plotación de la mi...
para Potosí y para ...
agregó el dirigente...

Calificó a la adj...
de la mina Porco ...
una actitud "ne...
apresurada" de Sá...
Lozada que pudo ...
perado una nue...
ción para obtener ...
dicación y no utili...
bierno para ese pr...

Mina Porco fue ...
primero por cin...
luego por diez y en ...
pasado año Sánch...
zada prolongó la ...
por diez años más ...
do un total de 25 ...
explotación de los ...
de ese centro pr...
que beneficiarán a...
presario, dijo el ...
del MIR.

En criterio de ...
críticas al gobiern...
justificadas y poc...
sables y serias.

Los cuestionam...
la oposición al gob...
sólo se han orie...
tratamiento del ...
con LITHCO sin...
últimos meses, a ...
tantes viajes del p...
Jaime Paz Zamora ...
gún Eid, tienen ...
importancia para ...

PRESENCIA
CENTRAL TELEFONICA
3723...

SEPARACION
DE COLORES
Entregamos en 24 ...
Editorial "LUX" ☎ ...

BANCO CENTRAL DE BO...

SUB-GERENCIA DE CONTROL Y REGULACION BA...

TASAS DE INTERES Y COMISIONES ANUALES EFECTIVAS PONDERADAS DEL SISTEMA BANCARIO

Correspondiente a la semana finalizada el: 2 de mayo de 1990

(En Porcentaje)

BANCOS	MONEDA NACIONAL S.M.V. – TASA DE PRESTAMOS – % ACTIV.	MONEDA NACIONAL S.M.V. – TASA DE PRESTAMOS – ANTICIPADA	MONEDA NACIONAL S.M.V. – TASA DE DEPOSITOS – CAJA AHORRO	MONEDA NACIONAL S.M.V. – TASA DE DEPOSITOS – PLAZO FIJO	MONEDA NACIONAL C.M.V. – TASA DE PRESTAMOS – % ACTIV.	MONEDA NACIONAL C.M.V. – TASA DE PRESTAMOS – ANTICIPADA	MONEDA NACIONAL C.M.V. – TASA DE DEPOSITOS – PLAZO FIJO	MONEDA EXTRANJERA – TASA DE PRESTAMOS – % ACTIV.	MONEDA EXTRANJERA – TASA DE PRESTAMOS – ANTICIPADA	MONEDA EXTRANJERA – TASA DE DEPOSITOS – CAJA AHORRO
ESTADO			21.00		19.25			23.00		
DEL AMERICANO								22.50		
COCHABAMBA	41.64	45.60	18.00	26.77		27.92	15.95	26.52	21.79	6.25
LA PAZ		45.50		26.77				22.42	25.75	
UNION				26.25			14.27	21.84	28.88	
SANTA CRUZ	29.60	28.74	25.44	34.48				28.77	24.22	1.22
HIPOTECARIO	34.00		18.85		20.54		15.34	23.34	23.77	6.16
BIG BENI	40.45	44.25	22.00	19.26				24.26	22.67	5.78
MERCANTIL	38.14	43.52	18.85	26.58			12.58	22.19	25.29	10.28
NACIONAL	50.55		18.85	26.64			18.21	26.54	23.85	7.92
POPULAR	48.75	53.01	27.18	19.26	25.71		25.06	27.26	29.71	8.04
CITIBANK	42.66		15.56				9.38			
ARGENTINA			22.57		26.58			24.12		6.25
DE BANCO a/										
BHN S.A.	37.99		18.75					26.00	25.27	7.00
DE FINANC. INDUST.										
DE INVERSION			21.00	25.44				24.60	30.00	
INDUSTRIAL S.A.								20.23		
PROMEDIO DEL SISTEMA	43.14	47.82	18.18	29.00	22.37	27.92	14.49	23.47	26.45	5.07

Tasa Anual Efectiva = Se entiende como la tasa nominal básica más recargos y comisiones, anualizada mediante ... compuesta. Las tasas que reporta cada Banco, representan el promedio ponderado diario de operaciones de ...

M/N SMV = Mon. Nal. sin mantenimiento de valor.
M/N CMV = Mon. Nal. con mantenimiento de valor.
M/E = Moneda Extranjera
% ACTIV. = Al vencimiento.

a/ Sin operaciones

CASA KAVLIN S.A.
Kodak PRODUCTS

CASA KAVLIN S.A.
Distribuidor de Kodak

En Oruro

Mineros dan plazo al gobierno para que atienda sus demandas

...URO, 6 (PRESENCIA).- Los ...adores mineros de San Jo... que acatan la huelga general e ... dispuesta por la COB, ...inaron ayer otorgar un ... al Poder Ejecutivo para que ... los pedidos de los traba... presentados por la Cen... Obrera Boliviana en un plazo ... a las 48 horas, a partir ... 7 de mayo.

...determinación fue aprobada ... asamblea cumplida este sába... en el aledaño distrito minero, ... reunión fue presidida por el ... de relaciones interna... de la COB, Freddy Ontí... Cabrera. En la oportunidad ... el inicio de una huel... de hambre en interior mina a ... de las cero horas del miér... 9 del presente mes, en caso ... existir una respuesta favo... del gobierno.

...resoluciones adoptadas ... además la mantención ... huelga general e indefinida hasta que la COB declare la suspensión de la extrema medida.

Los trabajadores de San José ingresaron hoy al décimo día de la paralización de actividades y convocaron a los demás sectores laborales a sumarse al ayuno voluntario que se iniciará en la madrugada del 9 de mayo.

Durante la asamblea se criticó duramente la política del actual gobierno y se censuró la actitud represiva que se ejerce en contra de los dirigentes sindicales y cívicos.

Los planteamientos de los trabajadores solicitaban el inicio del ayuno voluntario a partir de la fecha, pero una última propuesta que fue respaldada por mayoría determinó que se otorgue el plazo de las 48 horas en la espera de una respuesta de parte del Poder Ejecutivo.

BLOQUEO DE CAMINOS

Por otra parte se informó que a partir de viernes comenzó el bloqueo de la Carretera Panamericana, en inmediaciones de la población de Poopó, por resolución de los trabajadores mineros del Cañedón Antequera y distritos aledaños. Esta carretera permite la vinculación de Oruro con Potosí, Sucre y Tarija.

La protesta fue motivada por la negativa del presidente de la Corporación Minera de Bolivia para atender los requerimientos de los trabajadores que solicitan el aprovisionamiento de sus pulperías y el rechazo a la privatización de los centros mineros Bolívar, María Francisca y otros de sectores aledaños.

A esto se suma su rechazo a la actual política gubernamental, y se solicita la otorgación de mejores salarios y atención de la Asociación de Mineros Medianos, en el sector privado.

La información fue porporcionada por Eloy Romero, secretario de Seguridad Social de la Federación de Mineros, después de haber participado en una asamblea general de los trabajadores de Avicaya, Totoral, Bolívar y otras empresas aledañas.

Romero, manifestó que la medida se mantendrá vigente en forma indefinida, hasta que el Poder Ejecutivo y la Asociación de Mineros Medianos solucionen los problemas de los trabajadores.

Anunció asimismo que a partir de este lunes, se realizará el bloqueo de la línea férrea internacional que vincula a nuestro país con la Argentina, como medida de protesta por la dilación del gobierno para atender las demandas de los trabajadores.

Denunció también que los ejecutivos de la Comibol instruyeron que se reacionalice el abastecimiento y suministro de agua potable y se suspenda la entrega de los cupos asignados de pan de batalla, a lo que se suma el cierre de las pulperías del sector de la minería privada.

...ni: Investigan ...saparición ... asfalto

...INIDAD. (PRESENCIA).- ... Cívico de Trinidad y la ... Cercado, investigan la ...ción de 800 turriles de ... de las instalaciones de AASANA.

La denuncia y la información ...porcionada por el Ing. Enri... Monasterio presidente el ente ... dijo que el costo del ... misteriosamente desa... suma a los 800.000 dólares americanos.

El dirigente cívico explicó que ... sustraído formaba ... un lote de 3.000 turriles ... depositados en los ... de AASANA, y lamenta ...mente en este momen... se pretende iniciar los ... de mejoramiento de la ... asfáltica del aeropuerto, se ... la misteriosa desapari...

El Ing. Monasterio, indicó ade... que en las instalaciones de AASANA se encuentra casi aban... una máquina asfaltadora, ...mente nueva y sin uso, ... que se la necesita urgente... para efectuar trabajos de ... de la pista. Manifiesta ... se están haciendo las investi... con toda seriedad, a fin ... se conozcan detalles sobre ... y si se descubren a los ... exigir su sanción.

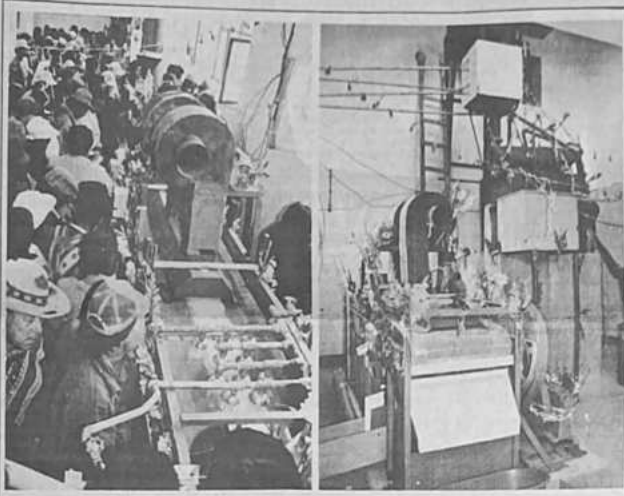

Procesadora de quinua
Una moderna procesadora de quinua diseñada por técnicos bolivianos fue recientemente inaugurada en Salina de Garci Mendoza, región orureña productora tradicional de la quinua.

Vigilia con "acullicu" contra militarización de lucha antidroga

...CHABAMBA, 6 (PRESENCIA).- Los productores de coca de ... departamento realizarán ma... (hoy) un "vigilia" con "aculli... (masticado de coca) en la pla... principal 14 de Septiembre en ... de la militarización de la ... contra el narcotráfico.

...demostración fue organizada ... culminación de una campa... destinada a evitar que el go... disponga el ingreso del ... a las zonas productoras ... atendiendo a una oferta ... ayuda económica y militar del ... de Estados Unidos de ... del Norte.

El secretario ejecutivo de la Federación Especial de Trabajadores Campesinos del Trópico de Cochabamba (FETCTC), Evo Morales, informó a PRESENCIA que con ese propósito de movilizará a unos 3.000 campesinos.

Indicó que, juntamente con los afiliados a su organización provenientes de federaciones, sindicatos, centrales y subcentrales, participarán representantes de otros sectores que trabajaron en la movilización denominada "desarrollo sí, militarización no".

Dijo que las delegaciones de campesinos llegarán en la mañana. Se concentrarán en la plaza Busch donde se encuentra la sede de la FETCTC. A las 15 horas comenzará la marcha rumbo a la plaza de armas donde se concentrarán alrededor de las 18 horas para "hacer la vigilia" a la reunión de los presidentes George Bush y Jaime Paz Zamora en Washington.

Durante su permanencia en el lugar, los asistentes "acullicarán" coca con el objeto de "mostrar a todo el mundo" que se trata de una hoja "que sirve de alimento a los campesinos". También se indicó que se exhibirán productos derivados diversos.

Desocupados
Contra todos los discursos de los candidatos presidenciales de las elecciones del 7 de mayo pasado de que se comprometían crear más o menos millares de puestos de trabajo mensual y anualmente, aquí tienen una muestra de la creciente desocupación en Santa Cruz, ciudad considerada como una de las pocas que brinda mayores posibilidades de ocupación. Es gente que se agolpa cotidianamente junto a una radioemisora que funciona en la calle Libertad, que anuncia posibilidades de oferta y demanda de trabajo.

Analizarán conflicto fronterizo entre Cochabamba y Beni

COCHABAMBA, 6 (PRESENCIA).- Representantes de los Comités Cívicos de Cochabamba y Beni se reunirán próximamente para analizar los límites entre estos departamentos que son motivo de controversia y la intervención de la Corte Suprema de Justicia.

El presidente del Comité Cívico Pro Cochabamba, Alvaro Moscoso, informó que ha iniciado conversaciones con los representantes cívicos del Beni con el propósito de concertar una entrevista que, probablemente, termine en un acuerdo sobre la jurisdicción territorial en litigio.

Indicó que una comisión interinstitucional viajó a la zona con el objeto de conversar con los pobladores de "El Cármen", "Santísima Trinidad" y otras donde se interiorizó de los problemas que los habitantes confrontan especialmente en salud, educación e integración caminera.

Sostuvo que el territorio Yuracaré "está completamente olvidado" por el gobierno central, motivo por el que es necesario que las entidades cívicas, juntamente con otras regionales, deben asumir la responsabilidad que les corresponde en este caso.

Informó que los yuracarés han solicitado que se respete su territorialidad, así como se concluyan las gestiones destinadas a completar los trámites para consolidar su derecho propietario sobre las tierras que habitan desde siempre.

Aseveró que las autoridades que visitaron el lugar se comprometieron a prestar ayuda y dar a conocer la situación "real" de quienes han reiterado su disposición de pertenecer a este departamento, para lo cual también se efectúan las conversaciones pertinentes.

Moscoso recordó que el Comité Cívico presentó un memorial ante la Corte Suprema de Justicia en el que pide que se establezca la primacía de disposiciones legales con referencia a límites departamentales entre Cochabamba y Beni.

La Paz

Sequía suburbana
La falta de lluvia afectó también las chacras que se habilitan en los terrenos baldíos en las villas suburbanas de la ciudad de La Paz, en Villa Alto San Antonio las humildes familias que aprovechan los terrenos abandonados para sembrar no pudieron salvar su cosecha de papas al no existir agua. De todas maneras, los campesinos roturan la tierra para cosechar las pequeñas patatas para la alimentación diaria de sus familias.

En la Urbanización Lotes y Servicios

Gobierno entregó resolución sobre precio de viviendas

La ministra de Asuntos Urbanos, Elena Velasco de Urresti, entregó ayer al presidente de la junta de vecinos de la urbanización Lotes y Servicios, Justino Salgado, la resolución ministerial 213 sobre los costos de las unidades de vivienda básicas de la urbanización. La entrega se efectuó en un acto público en el sector norte de El Alto.

La parte resolutiva autoriza al Instituto de Vivienda Social fijar el costo real de las unidades básicas en 880 dólares americanos, o sea costo de cada construcción $US 700 y del terreno $US 180.

El presidente de la junta de vecinos, Justino Salgado, señaló que las unidades básicas entregadas por CONAVI BIRF tenían un precio de 2.181 dólares americanos, pero luego la Contraloría fijó un precio de 2.172 dólares, que no era un costo real.

La resolución ministerial señala que el costo de 2.072 dólares, fue elevado por los gastos administrativos, ya que esas unidades se tenían que concluir en tres años, pero se hizo en nueve. El equipo técnico del Ministerio de Asuntos Urbanos hizo una minuciosa revisión y encontró la falla y se determinó adjudicar las viviendas al precio real, sin agregar los costos administrativos, porque no es el adjudicatario el que debe pagar esos costos", manifestó la ministra.

MEJORAMIENTO URBANO

Para hacer un trabajo que contribuya al desarrollo armónico de la ciudad de El Alto, el Ministerio de Asuntos Urbanos coordinará con la alcaldía municipal. Con relación a los recursos, la ministra agregó que se regionalizarán y se invertirán de acuerdo a las necesidades. "Se quiere ver a El Alto como una ciudad bella, se logrará en corto tiempo con la participación de su población", concluyó.

Accidente
Un camión de alto tonelaje sufrió ayer un accidente por causas aún no establecidas. El hecho se produjo en la avenida Juan Pablo II, a la altura de Villa Esperanza. El conductor perdió el control del vehículo el cual chocó contra un poste del alumbrado público. La Unidad Operativa de Tránsito hará conocer hoy un informe oficial sobre el suceso.

Oruro

Se clausuró primera semana teológica

ORURO, 6 (PRESENCIA).- En ceremonia eucarística concelebrada hoy en la Catedral de esta ciudad fue clausurada la primera semana teológica, preparada por el equipo de servicio de la Pastoral Vocacional y Juvenil, para conmemorar la XXVII Jornada Mundial de Oración por las Vocaciones.

El acto religioso fue presidido por monseñor Julio Terrazas Sandoval, obispo de Oruro y presidente de la Conferencia Episcopal de Bolivia, quien expresó que la misión de los sacerdotes, "no es un trabajo fácil, sino una misión que obliga a ser fiel para trabajar por el Señor".

Explicó que se requieren sacerdotes capaces de vivir al servicio de la Iglesia y del Señor. Sacerdotes que quemen su vida al lado del pueblo y que no anden codeándose con los grandes.

Vale la penar quemarse por Cristo; vale la pena ser profeta, al constituirse en apóstoles entregados a la causa del Señor", agregó.

En la clausura de la Semana Teológica, el obispo de Oruro intervino también como disertante y detalló antecedentes sobre la situación vocacional en Bolivia y la diócesis local.

En la oportunidad dijo que existen en nuestro país 670 sacerdotes, de los cuales 220 son nativos y que sólo 140 se encuentran con la fuerza suficiente para trabajar. Las religiosas alcanzan a 1.600. Sólo cuatrocientas son bolivianas.

A nivel local informó que existen 23 sacerdotes, pero que sólo 18 trabajan en la diócesis; 15 sacerdotes viven en comunidades religiosas; 14 hermanos religiosos; 5 diáconos diocesanos permanentes; 2 diáconos religiosos permanentes; 81 religiosas y 300 laicos que trabajan en Oruro, además de 10 seminaristas orureños.

La programación de la Semana Teológica, que concluyó el pasado viernes, permitió que los párrocos, movimientos apostólicos, pastoral familiar, comunidades de base, profesores de religión, agentes de pastoral, asesores y animadores de grupos juveniles conozcan antecedentes sobre la dramática situación que se presenta a nivel de las vocaciones sacerdotales.

Durante la Semana Teológica se enfocaron temas como: La importancia de los ministerios laicales en la vida y el caminar de la Iglesia de hoy; el laico y su rol en la vida de nuestra Iglesia local; el laico en las comunidades de base; los ministerios ordenados y la situación vocacional en Bolivia y en la diócesis.

Los expositores fueron: Fidel Tellez, Félix Villegas, Jacindo Herrera, P. Gerardo Proctor y monseñor Julio Terrazas, respectivamente.

Los disertantes son personas vinculadas a los movimientos católicos y que trabajan en las comisiones de la diócesis local que presentaron temas actuales que conciliaron el interés de la comunidad y cristianos asistentes.

Desatención de autoridades impide uso permanente del aeropuerto de Oruro

ORURO, 6 (PRESENCIA) La desatención de las autoridades departamentales, impide que Oruro pueda contar con una pista de aterrizaje operable todo el año, porque permiten el asentamiento de personas y la utilización indiscriminada de áreas reservadas para uso exclusivo de las aeronaves, dijo José Guachalla, jefe del aeropuerto "Juan Mendoza" de esta ciudad.

Explicó a **PRESENCIA**, que la pista de aterrizaje se encuentra en óptimas condiciones, para ser utilizada en cualquier época del año, pero que lamentablemente no se puede garantizar las operaciones, por la permanente presencia de personas, vehículos motorizados y animales, que utilizan los predios del aeropuerto local, como vías de acceso.

Los asentamientos espontáneos y la pasividad de las autoridades motivan un gran perjuicio, sumándose a esto la instalación de torres metálicas de gran tamaño, para el tendido de los cables de alta tensión de ENDE, que constituye un peligro, acotó.

INSPECCION

Asimismo dio a conocer que periodicamente aviones y técnicos de AASANA, visitan nuestra ciudad para verificar el funcionamiento de los equipos de apoyo para la navegación aérea, con el fin de garantizar las operaciones durante todo el año.

Este trabajo es responsable, porque nos permite probar los equipos y realizar su mantenimiento, además de controlar a través de señales el correcto uso de nuestro aeropuerto, dijo Guachalla.

Centro Agropecuario incrementará producción

ORURO, 6 (PRESENCIA).- El Centro Agropecuario para el Desarrollo del Altiplano (CADEA), ejecuta varios proyectos para incrementar la producción agrícola y pecuaria con apoyo externo a través de un programa de fortalecimiento institucional administrado por la Corporación de Desarrollo de Oruro.

El programa permitirá mejorar e incrementar la producción y su equipamiento después de 14 años de creación de este centro, según informó Raúl Vidal Zapata, gerente de Producción de la Corporación de Desarrollo de Oruro, después de una inspección realizada a CADEA, para verificar el avance de los proyectos de infraestructura.

En la inspección -dijo- se comprobó con enorme satisfacción, la captación de agua potable realizada y la red de distribución que se encuentra en la última fase de construcción, con una inversión aproximada de 30 mil dólares", expresó el ingeniero Vidal Zapata.

Los gastos son compartidos entre la Corporación de Desarrollo y CARE, incluyendo "el mejoramiento de la infraestructura y la refacción de los galpones para la crianza de conejos para ingresar en la fase de producción de cuero, pelo y carne de esa especie".

CADEA se convierte también en un centro ideal para que los comunarios puedan comprar especies de animales menores, para el mejoramiento de sus ingresos y su alimentación, acotó.

Nueva directiva en el Sindicato de la Pren[sa]

ORURO, 6 (PRESENCIA).- En asamblea cumplida ayer fue elegida la nueva directiva del Sindicato de Trabajadores de la Prensa de Oruro para la gestión 1990-1992, a través del voto directo y postulación por ternas de los afiliados a las secretarías de la directiva sindical.

La nueva directiva está integrada por Humberto Apaza Orozco, como secretario general; Juan Laura Andrade de relaciones; Jorge Lazzo Valera, de libertad de prensa y conflictos; Juan Mendoza Echalar de hacienda; Saúl Soria Huanca de régimen interno y actas; Abraham Portillo Medina de cultura y deportes y Jaime Pomaraime Cruz, delegado a la Central Obrera Departamental.

El Tribunal de H[onor ...] grado por Augusto [...] brta, Jorge Lazzo [...] muel Camargo Ch[...]

La posesión de la [...] realizara en acto esp[...] mo 10 de mayo en [...] nor que se cumpl[...] al Día del Period[...] sión se rendirá [...] pecial al periodis[...] margo Chavez, po[r ...] de trabajo y labor [...] en el ejercicio del pe[...] portivo.

Los nuevos elegi[dos ...] ron trabajo respo[...] cretar la constru[...] das, capacitación [...] dignificación de lo[s ...] orureños.

SENAC paraliza traba[jos] por falta de recursos

ORURO, 6 (PRESENCIA) El Servicio Nacional de Caminos, regional Oruro, paralizó sus actividades por falta de recursos económicos y continuará trabajando en diversas zonas en el mantenimiento de carreteras y vías de acceso principal, según informó Félix Mirabal, secretario general del sindicato de SENAC.

La decisión fue adoptada por el Sindicato de Trabajadores del Servicio de Caminos, a través de una resolución que explica, que a partir de la fecha todo el personal se repliega al distrito de Oruro, mientras el gobierno resuelva el problema del presupuesto, que no aprobaron hasta la fecha.

Mirabal, junto a Octavio Urquizo, secretario de relaciones, señalaron: "el deterioro de las carreteras no es culpa de los trabajadores del SENAC, al contrario es del Tesoro General de la Nación que no hace los desemb[olsos ...] mantenimientos de [...] maquinaria que se [...] este trabajo".

El presupuesto [...] la regional de Or[uro ...] otorgado en un cie[...] por el Tesoro Gen[eral ...] ción, pero hasta la [...] desembolsó el 60 [...] resta completar un [...] que influye conside[...] el rubro de gastos [...] consignados para la [...] tión, dijo Mirabal.

Aclaró que este pe[...] rresponde a la gesti[ón ...] hasta la fecha des[de ...] del pasado año, no se [...] el 40 por ciento [...] estos recursos econ[...] cubrir los gastos [...] miento y operación [...] sas carreteras que [...] partamento y las pe[...] tero.

Concejo municipal desautoriza incremento en tarifas de agua

ORURO, 6 (PRESENCIA).- El Concejo Municipal de Oruro, desautorizó el incremento de las tarifas por el suministro de agua potable, que aplicó el Servicio Local de Acueductos y Alcantarillados, SeLa e instruyó que una comisión técnica revisora analice este pedido en los próximos días.

La posición fue adoptada en la última sesión del Concejo Municipal, en la que se presentaron los funcionarios de SeLA, para justificar el incremento tarifario y entregaron documentación avalada por CONATA, para aplicar la nueva tarifa por consumo de agua.

Los concejales resolvieron por unanimidad conformar una comisión revisora que analice la propuesta de la empresa local de aguas potables e instruyó que no se aplique el referido incremento por considerarlo atentatorio a la economía de los pobladores orureños.

La comisión investigadora está presidida por los miembros de la comisión técnica del Concejo Municipal y se convocará a representantes de instituciones localistas para conocer su criterio en relación al pedido de los ejecutivos del Servicio Local de Acueductos y Alcantarillados de Oruro.

Por su parte la Federación de Juntas Vecinales y el Comité Cívico de Oruro anunciaron que se integrarán a la comisión para evitar que se autorice el referido incremento que ya fue aplicado en el mes de febrero de este año.

Abogados protestan contra el Ministerio del Interior

ORURO, 6 (PRESENCIA).- El abogado Marco Antonio Goitia, detenido en un operativo realizado el pasado viernes en esta ciudad por funcionarios del Ministerio del Interior, fue puesto ayer en libertad en La Paz y retornó a esta ciudad para hacer conocer detalles del hecho.

El asesor laboral de la Central Obrera Departamental y Asamblea Permanente de Derechos Humanos y otras organizaciones populares, explicó a **PRESENCIA**, que el viernes fue trasladado a la ciudad de La Paz, después de ser detenido en el allanamiento que realizaron a su bufete en esta capital.

Aclaró que no existen otros detenidos, pero que el Ministerio del Interior investiga la posición de varios dirigentes sindicales que no fueron habidos durante el operativo del pasado viernes en esta ciudad.

No precisó los antecedentes que motivaron su detención, pero manifestó que están relacionados con una publicación efectuada en el periódico "Alerta", vocero de la Central Obrera Departamental.

Añadio que estuvo detenido en las dependencias del Ministerio del Interior y la Policía, donde fue sometido a intensos interrogatorios por parte de agentes de inteligencia.

En esta ciudad se pronunció de manera oficial del Colegio de Abogados y censuró la actitud de los funcionarios del Ministerio del Interior y organismos de seguridad del estado.

COMIBOL BOLIVIA

Crown Agents

LICITACION 0/90136

CELDAS DE FLOTACION

CROWN AGENTS, en su calidad de agentes debidamente autorizados, actuando en representación y a nombre de la CORPORACION MINERA DE BOLIVIA, COMIBOL invita a las empresas especializadas a presentar ofertas para la provisión de UN BANCO DE 12 CELDAS DE FLOTACION con destino al Centro Minero de San José.

El pliego de especificaciones está a disposición de los interesados en nuestras oficinas de la Av. 6 de agosto Nº 2508 y puede ser retirado previo depósito no reembolsable de Bs.80.00. Las propuestas serán recibidas en la misma dirección hasta horas 13:00 del día 6 de junio de 1990, y los sobres serán abiertos en la misma fecha y la misma dirección a horas 14:30.

La Paz, 3 de mayo de 1990
CROWN AGENTS

Teléfonos: 373425-390696-356539-366380 Fax: 372765
Telex: 3453BV

AVISOS ECONOMICOS

INDICE

1. Automóviles: Compra - Venta
2. Alquiler de Vehículos Rent a Car
3. Armas-Caza-Pesca Accesorios y Servicios
4. Animales. Veterinarios Productos y servicios
5. Albañiles. Pintores. Carpinteros.
6. Atención Fiestas. Banquetes. Recepciones
7. Camiones. Camionetas Compra - Venta.
8. Casas Compra - Venta - Alquiler.
9. Cocinas. Refrigeradores. Electrodomésticos. Compra - Venta.
10. Departamentos: Compra - Venta - Alquiler.
11. Empleos: se ofrecen, se buscan.
12. Extravíos y Recompensas.
13. Habitaciones con o sin muebles. Alquiler - Anticrético.
14. Lotes. Terrenos. Compra - Venta.
15. Libros. Revistas. Monedas
16. Instrumentos Musicales. Compra - Venta.
17. Máquinas de Escribir. Materiales de oficina.
18. Máquinas de Tejer, de Coser, de uso doméstico
19. Muebles. Enseres y Menajes de Casa. Compra - Venta.
20. Orquestas. Grupos Musicales
21. Plomeros. Electricistas. Mecánicos.
22. Profesores de Enseñanza y Aprendizaje Academias Institutos.
23. Transcripciones.
24. Peluquería. Salones de Belleza.
25. Técnicos en Radio y TV. Técnicos en
26. Electrodomésticos.
27. Teléfonos en alquiler. Accesorios. Servicios. Compra - Venta.
28. Tramitadores y Gestores.
29. Saunas. Duchas. Gimnasios. Ofertas y
30. Servicios. Restaurantes. Snacks.
31. Whiskerías. Servicios. Valores. Acciones. Patentes. Inventos.
32. Varios.

1 Automóviles Compra y Venta

SE VENDE un automóvil Mitsubishi, modelo 81 en perfectas condiciones 4.000 $us. por motivo de viaje, teléfono 368555 (4-6)

JIG DENVER Duplex 8' x 12' nuevo americano vendo, teléfono 329065 (3-4).

VENDO un camión Inter R-190, en perfecto estado trabajando. Referencias al teléfono 363072 (4-6)

VENDO Camioneta doble cabina Mitsubishi, modelo 1988 doble tracción. Referencias teléfono 358826 (5-6)

VENDO BUS GMC 1980, teléfono 812940 (5-6)

8 Casa Compra Venta Alquiler Anticrético

VENDO CASA Dos departamentos amplios garaje Villa Fátima Teléfono 310328 (6-13).
ción Alto San Pedro. Referencias Grau Nº 598 Snack (5-6)

VENTA de una casa en la zona La Portada, 6 habitaciones, cocina, baño, luz, agua, teléfono. 15.000 $us., por motivo de viaje, teléfono 368555 (4-6)

EN VENTA Una casa en Villa Tejada. Avenida Arica, calles 11 y 12 Nº 53 Teléfono 350981 (29-10)

QUIMICA Física matemáticas 362117 - 312557 (3-10)

EN VENTA Una casa Alto de La Paz en Villa Tejada. Avenida Arica Nº 53, teléfono 350981 (3-15)

10 Departamentos Compra Venta alquiler

ALQUILO departamento de dos dormitorios con closets amplios y jardín en Alto Obrajes, sector B, calle Isaac Maldonado, próximo a Universidad Católica. Teléfono 783554

SE ALQUILA Tienda y trastienda en Avenida Landaeta Nº 847 con teléfono. Referencias teléfono 790880 - 364610 (27-7 mayo)

ANTICRETICO Alto Obrajes 783060 (5-7)

11 Empleos se ofrecen Se buscan

MINISTERIO DE TRABAJO Y DESARROLLO LABORAL
LISTA DE DEMANDA DE EMPLEOS OFRECIDA POR EL MINISTERIO DE TRABAJO Y DESARROLLO LABORAL

Todo este personal usted lo encuentra en el Ministerio de Trabajo y Desarrollo Laboral, visítenos

2do. Piso Of. 208 o llámenos al teléfono 3374359 y gustosos lo atenderemos, el servicio es completamente gratuito.

CHOFERES Profesionales con licencia serie "C" Serie "A" y Serie "B" con certificados de trabajo y documentación para cualquier empresas o instituciones estatales o privadas

MENSAJEROS con garantía y documentación para cualquier institución con experiencia absoluta

SECRETARIAS Comerciales desean trabajar en cualquier empresa con documentación y certificados de trabajo

RECEPCIONISTAS para cualquier institución con certificados y garantía

CONTADORES Generales con documentación y certificados de trabajo desean trabajar en instituciones o empresas.

CAJEROS (as) con experiencia y garantía ofrecen sus servicios para cualquier empresa o institución

SECRETARIAS Ejecutivas con conocimientos de inglés para el área de Gerencia General o Comercial ofrecen sus servicios para cualquier empresa o institución

MAESTROS Albañiles con experiencia y documentación desean trabajar en cualquier zona

PORTEROS con experiencia y documentación para cualquier zona

2 MAESTROS pintores cerrajeros con experiencia y documentación desean prestar sus servicios a cualquier institución o zona

SE REQUIERE Servicio profesional de Psicólogos. Teléfono 378215. Almirante Grau Nº 769. (25 al 30/04)

20 Orquestas Grupos Musicales Amplificación Entretenimiento

ORQUESTA STAR Organo saxo trompeta, ritmo, teléfono 353220 (4-11)

WALTER ZEGADA Organista teléfono 332324 (3-6)

CANDY Y SU COMBO Fono 331116 (4-11)

AMPLIFICACIONES 786650 (27-5 junio)

ORQUESTA Yungueñita Teléfonos 331443 - 331869 (5-18)

22 Profesores de enseñanza y aprendizaje Academias Institutos

SE NECESITA un profesor de saxofón. Llamar al teléfono 368555 (4-8)

CLASES de computación a domicilio teléfono 369475 (4-9)

DICTAMOS Cursos de guitarra charango, órgano, teléfono 378981. (3-4)

GORRAS Sombreros deportivos. Diseñamos con tus colores, dibujos, leyendas preferidas. Nosotros confeccionamos desde 5 bolivianos LA ECONOMICA. Avenida Jaimes Freyre 2438. Teléfono 375005 (3-7)

25 Técnicos en Radio y Tv

T.V. COLOR Reparamos toda marca garantizado. teléfono 354504 (22-11-IV)

27 Teléfonos en alquiler Accesorios Servicios Compra venta

VENDO Línea de teléfono 324942. Referencias teléfono 343237 (5-6)

32 Varios

SE ALQUILA Garaje cerrado teléfono 340970 (6-9)

PROMOTORES para servicio exclusivo de información, buen nivel cultural, presencia y personalidad definida. Favor concertar entrevistas de horas 9 a 10:30 al 357141

MOTOBOMBA Japonesa 3", de ocasión vendo flamante moto bomba completa, lista para trabajar. Teléfono 792535 (5-11)

VENDO Lavadora de ropa Philco. Belizario Salinas esquina 6 de Agosto (3-9)

GUARDERIA "MI CASITA" Centro de atención de niños. Niños de 1 a 6 años Horarios 8-12 y/o 14-18 Avenida Brasil 1461, teléfono 360205 (29-11)

ORO VENDO acciones auríferas, excelentes yacimientos, teléfono 354504

VENDO Máquina zapatería tubo singer, teléfono 353220. (4-11)

VENDO Frezer americano, vertical especial para fiales, restaurants. Belizario Salinas 296 esquina 6 de Agosto (3-9)

COMPRO compresor de aire diesel acoplado, de preferencia capacidad 1.000 libras hora. Dirigirse Refrescos Internacionales casilla Nº 35 o llamar a los teléfonos 2-5040 y 3-0770 Santa Cruz. (5-15)

RETROEXCAVADORA Vendo Jhon Deere 310A, excelentes condiciones, precio $us. 35.000.- Referencias 361551-321814. (25-2/Mayo)

Santa Cruz

VENDO Fábrica de helados, consta de fabricadora de helados continua "Fecnogel" italiana, excelente estado. Picolera Carpigiani 500 picoles por hora. Pasteurizadora Tecnogel de 50 litros a gas. Torre de enfriamiento de placa con motocompresor italiano Dorin 20 carritos con placa de enfriamiento modelo ICF-300 Frezer de varios tamaños. Teléfono 31880 Santa Cruz (3-8).

DE OCASION Máquina para fabricar tizas tipo cónicas. Referencias teléfono 20261 Montero Santa Cruz (27-1º mayo).

DE OCASION Casa en venta o alquiler en Santa Cruz Barrio Equipetrol Guapay Ref. Tel. 29190 (06-05)

EN VENTA EN COCHABAMBA Palas cargadoras Caterpillar 930, John Deere 544, retroexcavadora John Deere 310-410, skiduras 540 B-640 B Ref. teléfonos 31383 - 32617 Cochabamba.

TERRENOS de 11.400 metros, 2.620 metros, 1.260 metros, ubicados camino a Sacaba Km. 6 y 7. Referencias teléfonos 811394-811545

OFICINAS EN ALQUILER o anticrético, de lujo con baño privado, ascensor, etc. pleno centro. Zona Bancaria, una cuadra plaza principal. Referencias Jordán E-0224, edificio Abugoch, teléfono 26027 Cochabamba Bolivia (1-8)

EN SANTA CRUZ Vendo casa 2do. anillo, zona Fe y Alegría, teléfono 39128 (3-9).

EN SA[...] VENDO [...] anillo [...] ciones [...] gría en [...] Referen[cias ...] 9128 por [...] 4)

EN [...] Agencia [...] venta [...] 48593 [...]

TA[RIJA]

TARIJA [...] camione[s ...] rentes [...] queados [...] trabajar [...] teléfono [...] mayo)

COCHA[BAMBA]

Cochabamba

...ción de coca en el Chapare tropical del departamento de Cochabamba es considerada ... debido a que se utilizan las propias viviendas para dicho fin. En esas casas se habilitan ... para el cultivo de la hoja de coca. Si bien el precio ha bajado, los campesinos continúan cultivando ... lugares como el de la fotografía.

...sez de papel ...do y timbres ... especulación

...ABAMBA, 6 (PRESEN-... escasez de papel sellado ... provoca especulación ... de personas que se en... su comercialización, si... que preocupa a la pobla... requiere de estos valores ... distintas.

...dad de papel sellado es ...da en esta ciudad a ... es decir, Bs 0.60 más ... oficial, mientras que ... en puestos de venta ... kioskos, tiendas y ... vendidos con hasta Bs ... sobreprecio.

... se origina en que ... la cantidad de es... lo que causa sobre... consiguiente eleva... precio hasta niveles ... hecho que, según ... no confirmadas, sería ... por las propias autori... beneficiar a sus alle-

Clases serán normalizadas hoy en la ciudad y el campo

COCHABAMBA, 6 (PRESENCIA).- Las actividades escolares serán normalizadas totalmente a partir de mañana (hoy) una vez que ha sido superado el conflicto entre el magisterio y el gobierno que motivó la suspensión de labores.

Dirigentes de las federaciones urbana y rural informaron que si bien se dispuso que las clases fueran reanudadas inmediatamente entre el viernes y sábado de la semana pasada, "no se logró asistencia total de estudiantes y maestros".

El secretario ejecutivo de la Federación Departamental de Trabajadores en Educación Urbana, Hernán Santos, dijo que el magisterio trabajó "ya desde el viernes en la tarde", sin embargo, "no hubo normalidad por problemas de información y distancia".

Explicó que los afiliados, una vez que aprobaron el convenio firmado con el gobierno, se disponen a cumplir con los 200 días hábiles de trabajo tal como dispone el Código de la Educación Boliviana, por lo tanto, los padres de familia y los estudiantes "deben estar seguros de que se cumplirá con el trabajo de aula completamente".

El secretario ejecutivo de Trabajadores en Educación Rural, Humberto Ortiz señaló que este sector normalizó su trabajo, empero, en algunos casos fue necesario que los maestros viajen hastan su lugar de labor "a veces muy lejos" por lo que el lunes todo "será completamente normal".

El director departamental de Educación, Carlos Canedo, manifestó su satisfacción por el acuerdo que puso fin a más de dos semanas de huelga y expresó su convencimiento de que el magisterio cumplirá los 200 días hábiles de clases.

Todos los domingos, en

PRESENCIA reportajes 3a. sección

Amplia información y análisis responsable sobre temas de palpitante actualidad, de Bolivia y el mundo

• Un trabajo periodístico para que usted conozca más y mejor

Potosí

Potosí será declarada capital de la dignidad nacional

Regocijo por la anulación del contrato con la LITHCO

POTOSI, 6 (PRESENCIA).- El Comité Cívico Potosinista (COMCIPO), declaró este lunes 7 de mayo como "día de regocijo departamental" con suspensión de actividades (de 9:30 a 12:00), con embanderamiento general de edificios públicos y privados por la anulación del contrato con la LITHCO.

El presidente de la república, Jaime Paz Zamora, comunicó sorpresivamente el viernes a la opinión pública mediante la televisión que anuló el contrato con la empresa LITHCO para la explotación del litio potosino y que ordenó su licitación internacional.

La decisión gubernamental fue recibida con júbilo por los dirigentes cívicos potosinos que realizaban una huelga de hambre en la ciudad de La Paz en protesta contra la firma de ese convenio. Aquellos suspendieron inmediatamente su medida extrema e impartieron instrucciones para poner fin al paro regional de Potosí.

COMCIPO emitió inmediatamente un documento que en sus partes principales señala que el pueblo potosino ofreció un sacrificio compartido de ocho días de huelga general e indefinida y nueve de huelga de hambre por sus dirigentes cívicos y representantes de organizaciones cívicolaborales en la ciudad de La Paz "con el único objetivo de lograr que el gobierno y el parlamento nacional rechacen el contrato con la LITHCO, y ese fin se logró gracias a la actitud valiente, unitaria y decidida del pueblo potosino y sus provincias".

A las 8:00 horas, a invitación del alcalde, representantes de COMCIPO y de otras instituciones asistirán a la iza de la bandera potosina en el obelisco de la Plaza 6 de Agosto.

Más adelante el documento de COMCIPO instruye que se deben embanderar los edificios públicos y privados con la bandera potosina, tanto en la ciudad como en las16 provincias y al repique de campanas de la catedral y de todos los templos, a partir de las 11:45 horas a 12:00.

Invita también al gran recibimiento que se brindará a quienes estuvieron en huelga de hambre en la ciudad de La Paz, cuya delegación presidida por el presidente de COMCIPO, Facundo Gomez, arribará a las 10:00 horas.

Instruye al respecto que la vecindad de la Ciudad Satélite, Cantumarca, San Clemente, Plan 40 Barrio Ferroviario y calles aledañas debe concentrarse en la terminal de buses a partir de las 9:30 horas.

La caravana de recepción partirá de la terminal de buses junto con la comitiva que llegará de La Paz y marchará por las avenidas Universitaria, Villazón y Camacho y por las calles Bolívar, La Paz y Hoyos hasta llegar a la Plaza 10 de Noviembre.

En la Plaza de Armas Potosí será declarada "capital de la dignidad nacional".

Distinción
Hace poco PRESENCIA fue distinguida por su proficua labor en beneficio de la colectividad por la Liga Boliviana contra el Cáncer durante un acto cumplido en la Casa Nacional de la Moneda en el que recibió la condecoración el subdirector de este medio de comunicación, Carlos Ossio Amatller. En ese acto fue distinguido también el corresponsal de PRESENCIA en Potosí, Guido Romay Romay, quien recibe (foto) un diploma de parte del representante de la Liga.

Normal Eduardo Avaroa conmemoró aniversario

POTOSI, 6 (PRESENCIA).- La normal urbana "Eduardo Abaroa" de esta ciudad en un acto especial conmemoró hace poco el quinto aniversario de su creación con asistencia de autoridades locales, autoridades educativas y representantes de instituciones.

El rector de la normal potosina, Dr. Félix Collazos hizo en la oportunidad una historiación de dicho centro de profesionalización docente que fue creado por el último gobierno del Dr. Hernán Siles Zuazo.

Destacó la decisión y el concurso de autoridades, instituciones y pueblo potosino para concretar el propósito común de fundar una escuela normal urbana en la Villa Imperial, "tras superar una serie de dificultades y posiciones en contra de los intereses de Potosí en ese entonces".

Por su parte, el director académico de la normal "Eduardo Avaroa", Prof. Armando Rivas relievó el hecho de que en cinco años de funcionamiento de la institución, se ha logrado avanzar de manera significativa y ascendente.

Continúan obras del acueducto Palca-Chapini

POTOSI, 6 (PRESENCIA).- Prosiguen los trabajos de restitución del acueducto desde La Palca hasta el tanque Chapini para mejorar el servicio de agua potable especialmente en la zona baja de la ciudad.

Dicho acueducto había sido construido inicialmente el año 1983 cuando una grave sequía afectó a Potosí. Las lagunas del Kari Kari se secaron por completo.

Al finalizar el año, pasado ante la alarma de una nueva sequía en esta ciudad , se dispuso la rehabilitación del acueducto desde La Palca a 15 kilómetros de la Villa Imperial con el apoyo del Fondo Social de Emergencia.

Los trabajos del tendido de la nueva tubería estuvieron a cargo de técnicos y trabajadores de YPFB que llegaron de Sucre, cuya tarea ya fue concluida.

Alumnas sobresalientes
Las estudiantes más sobresalientes de la gestión escolar de 1990 en Potosí fueron distinguidas y premiadas por las Damas Rotarias de este departamento. La foto muestra un aspecto de dicho acto.

PRESENCIA
CENTRAL TELEFONICA
372344

EMPRESA METALURGICA VINTO
INVITACION PUBLICA Nº 23/90

La Empresa Metalúrgica Vinto, invita a firmas comerciales y/o industriales legalmente establecidas en el país presentar propuestas para la provisión de:

"LADRILLOS DE MAGNESITA CROMO"

El Pliego de especificaciones técnicas y administrativas, podrán recabar de las oficinas de Asesoría Legal de la Empresa (Oruro) y/o en la Gestoría en la ciudad de La Paz (Avenida Villazón Nº 1966), previo empoce de Bs ...

Las propuestas deberán Presentarse en Asesoría Legal de la Empresa Metalúrgica Vinto (Oruro) y/o oficina Gestoría La Paz, hasta horas 15:00 del día 29 de mayo de 1990, bajo el rótulo:

EMPRESA METALURGICA VINTO
REF.: PROVISION DE LADRILLOS DE MAGNESITA CROMO
Oruro - Bolivia

Oruro (Vinto), mayo de 1990

LA EMPRESA

CONSULTORIOS MONTEVIDEO

UROLOGIA: Enfermedades de riñones, vejiga, uretra, próstata, Venéreas
Dr. N. Orihuela Montero de 15 a 19
Dr. Rafael Orihuela Nicolau de 18 a 20

PEDIATRIA: Enfermedades de niños: broncopulmonares, gastrointestinales, parásitos, etc.
Dra. Amparo Orihuela Nicolau de 15 a 17

CARDIOLOGIA: Enfermedades del corazón, chagas, fiebre reumática.
Dr. Gonzalo Rada Claure de 18 a 20

Edificio Montevideo Av. Arce 2081, 2do. piso, Tel. 326183.

LLOYD AEREO BOLIVIANO S.A.M.
LA PAZ, LUNES 7 DE MAYO DE 1990

SALIDAS		LLEGADAS	
VLO.861 SANTA CRUZ	Hs.07:00	VLO.800 COCHABAMBA	Hs.07:30
VLO.861 SAO PAULO	Hs.07:00	VLO.901 MIAMI	Hs.08:40
VLO.861 BELO HORIZONTE	Hs.07:00	VLO.901 PANAMA	Hs.08:40
VLO.861 PUERTO SUAREZ	Hs.07:00	VLO.901 SANTA CRUZ	Hs.08:40
VLO.431 RURRENABAQUE	Hs.07:30	VLO.774 TARIJA	Hs.14:00
VLO.431 SAN BORJA	Hs.07:30	VLO.758 SUCRE	Hs.16:50
VLO.431 TRINIDAD	Hs.07:30	VLO.635 TRINIDAD	Hs.18:40
VLO.431 SANTA ANA	Hs.07:30	VLO.864 SANTA CRUZ	Hs.19:45
VLO.431 GUAYARAMERIN	Hs.07:30	VLO.864 SAO PAULO	Hs.19:45
VLO.431 RIBERALTA	Hs.07:30	VLO.864 BELO HORIZONTE	Hs.19:45
VLO.805 COCHABAMBA	Hs.09:30	VLO.864 PUERTO SUAREZ	Hs.19:45
VLO.773 TARIJA	Hs.10:45	VLO.864 SAN IGNACIO	Hs.19:45
VLO.773 YACUIBA	Hs.10:45	VLO.828 SANTA CRUZ	Hs.21:05
VLO.773 BERMEJO	Hs.10:45	VLO.828 COCHABAMBA	Hs.21:05
VLO.775 SUCRE	Hs.14:40		
VLO.636 TRINIDAD	Hs.16:40		
VLO.827 COCHABAMBA	Hs.17:40		
VLO.827 SANTA CRUZ	Hs.17:40		
VLO.813 COCHABAMBA	Hs.19:30		
VLO.900 SANTA CRUZ	Hs.20:30		
VLO.900 PANAMA	Hs.20:30		
VLO.900 MIAMI	Hs.20:30		
VLO.900 CAMIRI	Hs.20:30		
VLO.900 YACUIBA	Hs.20:30		
VLO.900 BERMEJO	Hs.20:30		

INFORMES ADICIONALES A LOS TELEFONOS 367711-12-13
LLOYD AEREO BOLIVIANO S.A.M.
TUS PROPIAS ALAS

Guía Profesional

MEDICOS

Dr. RUBEN TEJADA ANDRADE
Laboratorios de análisis clínico "Roux". Análisis de Sangre en general, bioquímica, orinas, heces, L.C.R. jugos gástricos y duodenal, pruebas de embarazo parasitológicos y bacteriológicos.
Dirección: Edif. Mariscal de Zepita Av. Mariscal Santa Cruz Nº. 861 Esq. Pasaje peatonal Bloque "A" 2do. piso Of. 201 entre plazas San Francisco y Pérez Velasco Telf. Lab. 324528 Telf. Dom. 321122. Casilla 2665.

Dr. ALFREDO RAMIREZ TORRICO
CIRUJANO UROLOGO
Estudios Universidad de Chile
Cirugía y enfermedades de riñones, vejiga, próstata, genitales e infertilidad. Enfermedades venéreas y sus complicaciones.
Avenida Camacho 1377, 2do. piso Of. Nº 4 Teléfonos 357219 y 364817. Horario: Días particulares de 16 a 19. Sábados de 11 a 12.

Anuncie en PRESENCIA agencias en todo el país

Dr. GUILLERMO SUAREZ TEJADA
MEDICO UROLOGO
Enfermedades y cirugía, de riñones, vejiga, próstata,etc. Venéreas. Problemas sexuales. Urología infantil. Consultorio: Edif. Cine Monje Campero. Primer piso Telf. 326703. Domicilio: Telf. 785617.
Consultas 18 a 20 horas.

CENTRO MEDICO DE ESPECIALIDADES "LA PAZ"
Av. 6 de Agosto Nº 2380 Teléfono: 343201
Busca Móvil: 321636-320844-390222-3-4
- GINECOLOGIA-MASTOLOGIA: Dr. Edgar Tapia Arroyo.
- MEDICINA INTERNA ENDOCRINOLOGIA: Dr. Erwin Von Landwuest, Dra. Elizabeth Meleijam.
- PEDIATRIA Y NEONATOLOGIA: Dr. Alfredo Rodríguez Vargas, Dr. Omar Fernandez S.
- NEUROLOGIA Y NEUROCIRUGIA: Dr. Edgar Arené Rada.
- TRAUMATOLOGIA Y ORTOPEDIA: Dr. Alberto Romero Cruz.
- CIRUGIA PLASTICA Y ESTETICA: Dr Ricardo Ayala Rojas.
- ANATOMIA PATOLOGIA Y CITOPATOLOGIA: Dr. Alonso Padilla V.
- LABORATORIO CLINICO E INMUNOLOGICO: Dr. Jaime Quintanilla A.
-NELSON TEJADA RODRIGUEZ Cirugía General. Busca Personas 387002
- LUCINDA NOTA VIRHUEZ Ginecología - Obstetricia.
(Policonsultorio La Paz) - 6 de Agosto.

Inauguraron sistema eléctrico en Villa Complemento Mercurio

El alcalde de El Alto, Mario Aparicio, inauguró el sábado el servicio de electrificación en la urbanización Complemento Mercurio, zona del sector norte de esa ciudad.

Asistieron los vecinos, la Federación de Juntas Vecinales de El Alto, la empresa que proporcionó los cables y medios de comunicación.

"Nuestros vecinos están felices por tener energía eléctrica, porque vivíamos en esta zona sin contar con la luz. Ha sido trabajoso hacer los trámites para tener el servicio de la energía eléctrica", manifestó el presidente de la junta de vecinos, Martiniano Choque.

CINCUENTA BOLSAS DE CEMENTO

El alcalde de El Alto anunció que se construirá un multifuncional deportivo y se comprometió a colaborar con 50 bolsas de cemento para la construcción de la sede social de la junta vecinal.

"Ojalá cumpla con las cincuenta bolsas de cemento, nosotros estamos dispuestos a trabajar en acción comunal", manifestó Raúl Katari, vicepresidente de la junta de vecinos. Pidió que la alcaldía colabore con maquinaria pesada para nivelar las calles y avenidas.

Para concretar la construcción de la sede social, la junta enviará a la alcaldía los documentos de su área de equipamiento.

Por su parte, Velentín Chiara, dirigente de la zona, informó que la junta impulsará el trabajo de acordonamiento de aceras y la nivelación de calles y avenidas y los vecinos colaborarán con la mano de obra.

Desde el sábado, los pobladores de Villa Complemento Mercurio cuentan con el servicio de energía eléctrica.

EX DIRIGENTES

Norberto Tarqui, Silverio Mamani y Tomás Chino, ex dirigentes de la junta vecinal, denunciaron que los actuales dirigentes han allanado sus domicilios y los hicieron detener en la policía; esa actitud, según el dirigente Raúl Katari, responde a resentimiento por no haber realizado los ex-dirigentes obras en su gestión.

Convenio
El Ministerio de Aeronáutica, la Administración de Aeropuertos y Servicios Auxiliares a la Navegación Aérea (AASANA) y Aeroports de Paris firmaron un convenio para la conformación de una empresa mixta de riesgo compartido con las características "joint ventures" para la administración y mejoramiento de los servicios aeroportuarios.

Remodelaciones arquitectónicas en La Paz

Premio ATILA por obras que pasarán a la "antología del disparate"

El arquitecto Miguel Angel Roca, que llegó de Argentina contratado por el alcalde de La Paz, Ronald Mac Lean, fue "galardonado" con el premio ATILA "por proyectar varias obras que pasarán a la antología del disparate arquitectónico, con sesgos de burla corrosiva".

La revista DANA (Documentos de Arquitectura Nacional y Americana), al referirse al premio ATILA 1989, dice: "Los habitantes de Buenos Aires, Argentina, no tienen demasiada buena imagen en el continente por donde suelen pasear mirando un poquito desde arriba las culturas diferentes, manifestando estentóreamente presuntos logros y superioridades que hoy cuesta ejemplificar, y finalmente tratando de ratificar su coherencia con el complejo de inferioridad con todo lo que venga del norte y de superioridad respecto del resto de América".

Recuerda que aprovechando los habituales "tempos" de dictaduras militares, algunos arquitectos "en ejercicio de distinguidos y autoritarios cargos", se adjudicaron encargos hacia dentro y fuera del país y cumplieron el papel de puente de aquella colonización pedagógica.

La revista añade: "No sólo son traductores de las modas que llegan con retraso de las usinas de la teoría y práctica arquitectónica central, sino que actúan de correa de transmisión desfasada hacia otras periferias más periféricas en lo económico, social o cultural como ha sucedido con Costa de Marfil, Sudáfrica, Hong Kong y más recientemente Bolivia (véase "Miguel Angel Roca for Export" en revista SUMMA Nº 210, Buenos Aires, 1985)".

DANA señala que desde Bolivia diversos arquitectos hicieron llegar sus quejas por el "desembarco on the Rocks" de Miguel Angel, quien contratado por el alcalde de La Paz, Ronald Mac Lean, "realizará una serie de proyectos que sin duda pasarán a la antología del disparate arquitectónico con sesgos de burla corrosiva, frente a la situación en que se debate la hora cultural y social del vecino país".

"La gestión de Roca -agrega- y sus proyectos impuestos con la policía armada y repudiados por el vecindario que se negaba a perder sus edificios testimoniales, desnuda una vez más la incoherencia entre el discurso democrático y la práctica autoritaria".

En este cuadro de situación, el jurado entiende que los galardonados con el Premio ATILA de 1989 presentan múltiples coincidencias por su adhesión sin límites a su propia conveniencia publicitaria, económica, cultural o simplemente egocéntrica.

"Miguel Angel Roca, cuyo talento parece extinguirse entre la banalidad de estar todos los días en el tapete y actuar como objeto de consumo integral, recibe hoy un galardón ATILA por su infortunada incursión altiplánica, tan lejana a las modalidades de otras contribuciones argentinas en Bolivia como las de Mario J. Buschiazzo en la restauración de la Casa de la Moneda en Potosí", sostiene la revista DANA.

El premio ATILA es el "trofeo" que obtiene en base al análisis documentado de las denuncias, aquel arquitecto, estudio, diseño, empresa, entidad municipal, etc., que haya cometido los más graves atropellos al contexto, estético, patrimonio urbano arquitectónico y, principalmente, a la dignidad y a la cultura de cualquier sitio de Latinoamérica.

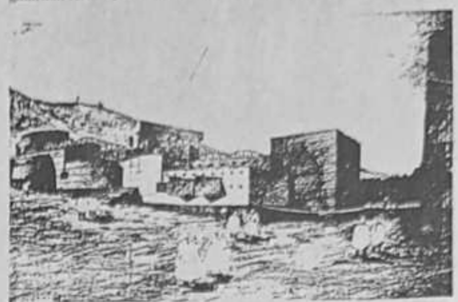

Centro distrital municipal mercado Uruguay (Bolivia, Arq. Miguel Angel Roca)

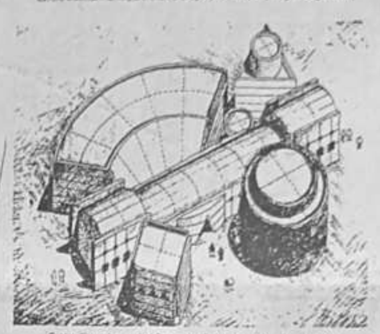

Centro distrital municipal Caraluma (Bolivia, Arq. Miguel Angel Roca)

Será renova[...] vecinal de Vi[...] Huayna Poto[...]

Con la finalidad [...] junta de vecinos [...] Potosí se formó [...] toral el domingo [...] asamblea general [...] formó Jorge Mayta [...] dente del directorio [...] vecinos de la [...] sector norte de la [...] to.

cada periodo de [...] juntas vecinales [...] dad, tiene una [...] años, según los [...] Federación de J[...] entidad que agrupa [...] 180 villas existentes [...]

En los dos años [...] le tocó desempeñar [...] forme de Mayta [...] viabilizar la [...] mingitorio, la [...] plaza Juan José [...] pliación de la [...] potable y otras [...] esa zona.

En Urbaniza[...] Mercurio or[...] comité de ba[...]

Los vecinos de la [...] Mercurio, sector [...] desconocieron al [...] junta de vecinos [...] una comisión de [...] llame a una asamblea [...] gir un comité [...] que a elecciones [...] directorio, informó [...]

Sebastián Yañez [...] de esa comisión.

Fue desconocido [...] de la junta vecinal [...] tos, porque la [...] favorece a todos [...] defraudado a [...] negoció la elec[...] otros sectores.

La gestión de [...] dos años, ya había [...]

La asamblea de [...] convocado por la [...] ses no se realizó [...] reducida de los [...] resentimiento de [...] dos en el servicio de [...] trica.

PRESENCIA CENTRAL TELEFONICA 3723[...]

390021
A T I
¿PROBLEMAS CON DROGAS?
¡LLAMANOS!

EMPRESA METALURGICA VINTO
INVITACION PUBLICA Nº 18/90

La Empresa Metalúrgica Vinto, invita a las firmas comerciales y/o industriales legalmente establecidas en el país presentar propuestas para la provisión de:

"LADRILLOS REFRACTARIOS MORTERO MASA HORMIGON"

El Pliego de especificaciones técnicas y administrativas, podrán recabar de las oficinas de Asesoría Legal de la Empresa (Oruro) y/o en la oficina Gestoría en la ciudad de La Paz (Avenida Villazón Nº 1966), previo empoce de Bs 15.-

Las propuestas deberán Presentarse en Asesoría Legal de la Empresa Metalurgica Vinto (Oruro) y/u oficina Gestoría La Paz, hasta horas 15.00 del día 29 de mayo de 1990, bajo el rótulo de:

EMPRESA METALURGICA VINTO
REF.: PROVISION LADRILLOS REFRACTARIOS MORTERO MASA HORMIGON
Oruro - Bolivia

Oruro (Vinto), mayo de 1990

LA EMPRESA

LA CIA. IND. COM. HERMANOS VICENTE S.R.L.
FABRICANTE DE HARINA Y FIDEOS "FAMOSA"

Comunica a todos sus estimados clientes que **no se responsabiliza por la calidad de la harina y fideos que** no sean adquiridos directamente en nuestra Empresa, por haberse detectado que se están reenvasando dichos productos de inferior calidad en nuestros envases . "FAMOSA".

Santa Cruz, mayo de 1990

EMPRESA METALURGICA VINTO
INVITACION PUBLICA Nº 22/90

La Empresa Metalúrgica Vinto, invita a las firmas comerciales y/o industriales legalmente establecidas en el país presentar propuestas para la provisión de:

"HORMIGON MORTERO Y MASA"

El Pliego de especificaciones técnicas y administrativas, podrán recabar de las oficinas de Asesoría Legal de la Empresa (Oruro) y/o en la oficina Gestoría en la ciudad de La Paz (Avenida Villazón Nº 1966), previo empoce de Bs 15.-

Las propuestas deberán Presentarse en Asesoría Legal de la Empresa Metalúrgica Vinto (Oruro) y/u oficina Gestoría La Paz, hasta horas 15.00 del día 29 de mayo de 1990, bajo el rótulo de:

EMPRESA METALURGICA VINTO
REF.: PROVISION MORTERO Y MASA
Oruro - Bolivia

Oruro (Vinto), mayo de 1990

LA EMPRESA

SE BUSCA POR ESTAFA

AL PROPIETARIO DE LA EMPRESA "IMPORTADORA PAEZ", RODOLFO PAEZ URBINA.
LA PERSONA QUE DE DATOS SOBRE SU PARADERO Y QUE LLEVEN A SU CAPTURA, RECIBIRA UNA EXCELENTE GRATIFICACION.
REFERENCIAS A LOS TELEFONOS: 391427 - 786718 - 375057.
SE GUARDARA ABSOLUTA RESERVA

EL CODIGO DE AREA TELEFONICO DE LONDRES CAMBIARA A PARTIR DEL DIA 6 DE MAYO

El código se modificará:

de 1 a 71 (Londres zona centro) y 81 (Londres extraradio)

COMO USAR LOS NUEVOS COD[...]
A partir del 6 de mayo de 1990, el código de área de L[...] +441 cambiará al + 4471 (Londres zona centro) y a [...] (Londres extraradio).

EJEMPLO, si marca al número de Lo[...] 4340000, deberá marcar + 4471 434 [...] (y no +441 434 0000).

Si tiene dificultad en obtener su [co]municación consulte en:

LA PAZ:	Dpto. de Comercialización	Tel. [...]
CBBA:	Div. Operación y Tráfico	Tel. [...]
STA.CRUZ:	Div. Operación y Tráfico	Tel. [...]
ORURO:	Div. Operación y Tráfico	Tel. [...]
TARIJA:	Div. Operación y Tráfico	Tel. [...]
YACUIBA:		Tel[...]
VILLAMONTES:		Tel[...]

Y SOLICITE SU FOLLETO INFORMATIVO

EMPRESA NACIONAL DE TELECOMUNICACIONES - ENTEL - BOLIVIA

ENTEL AGRADECE SU ATEN[CION]

...az Zamora ...egará el ...eves a ...aracas

...ARACAS, 6 (AP).- El ...bolivano Jaime ...mora es esperado el ...visita de Trabajo" ...a intensificar la ...bilateral con ...la integración andi... ...oamericana, dije... ...fuentes diplomáti...

...Zamora llegará des... ...cumple una visita ...Estados Unidos, ...en Venezuela ...por 48 horas. ...mandatario bolivia... ...dos reuniones ...anfitrión socialde... ...venezolano Carlos ...Pérez, en las que re... ...cuestiones de inte... ...y el proceso ...el pacto sub... ...del que los ...son parte, junto ...Ecuador y ...fuentes vene...

...se conocen aspectos ...de la agenda de ...que empe... ...amplia y abar... ...temas de rele... ...las dos nacio...

...podría coo... ...Bolivia en los pla... ...de explora... ...de hidro... ...así como en un ...proyecto para cons... ...gasoducto de más ...kilómetros de ex... ...llevaría gas bo... ...hasta Brasil. ...dos mandatarios ...también el te... ...narcotráfico. Bolivia ...de los principales ...de la "pasta" ...que luego es ...en laboratorios ...colombianos ...envío a los con... ...Pese a las medi... ...control asumidas ...este país es ...un "puente" pa... ...que se envía a ...Unidos y Europa. ...estuvo en Bolivia ...del año pasado ...su anfitrión bo... ...documentos ...aplicación sería revi... ...ambos durante ...conversaciones en Ca...

...Zamora vendrá ...del canciller ...Iturralde y del minis... ...la Presidencia, Gus... ...Fernández.

...oyecto de ley ...re derecho ...autor

...propósito de defender el ...cultural del país, pro... ...regular el régimen de pro... ...del derecho de autor so... ...literarias, artísticas, ...científicas, culturales, ...y otras, se ha presenta... ...Congreso Nacional extraor... ...proyecto de ley sobre ...de autor, cuya aproba... ...permitirá cubrir un vacío ...muchos problemas ...apropiación indebida de ...informó ayer el di... ...Juan José Padilla.

...tiene 81 artículos que ...importancia ha pasado a ...de la Cámara de ...donde se prestará to... ...necesario pa... ...aprobación, y ...el proyecto de ley ...fue trabajado en el ...con el apoyo de repre... ...de UNESCO que llega... ...con el propósito de ...a su redacción. Dirigió ...el Dr. Arcadio Plaza, ...colombiana, que ...vasta experiencia y ...el responsable de pre... ...mencionado proyecto de ...

...documento por su volu... ...artículos, capítulos y títu... ...fue tratado en esa gestión ...fue repuesto en ...de 1985, -dijo- cuando ...fue considerado.

...paso a manos ...Fernando Cajías, actual ...del departamento de La ...hizo algunas modifica... ...para acomodarlo a la reali... ...actual".

...que en esta legislatura ...nuevamente, pasó ...nueva revisión por técni... ...de la UNESCO, con el apoyo ...asociación de productores ...fonogramas y videogramas y ...con muchos artistas ...a contar con un instru... ...jurídico, que podrá cubrir ...necesidades en este materia ...

En Bolivia

El 50% de los bosques se habrá destruido hasta el año 2.000

Bolivia dejará de ser el octavo país con mayor superficie de bosques en el mundo.- No sólo corre peligro los recursos forestales, sino también la fauna, dice LIDEMA

Bolivia confronta el peligro de quedarse sin bosques si continúa la explotación irracional de los recursos forestales. Anualmente se pierden, por efecto de esa acción, 200.000 hectáreas boscosas.

El 50% de los bosques bolivianos se habrán destruido hasta el año 2.000 como consecuencia de la explotación irracional de los recursos forestales, afirma "Habitat" órgano oficial de la Liga de Defensa del Medio Ambiente (LIDEMA).

"Bolivia tiene una superficie boscosa de 558.000 kilómetros, lo que equivale a 55,8 millones de hectáreas. De esa superficie, hasta 1988 se otorgaron 220.000 kilómetros para su explotación, lo que representa el 40% de la superficie total de los bosques, en los departamentos del Beni, Santa Cruz y La Paz", señala el informe.

A esto se suma, anota, que la deforestación por actividades de explotación maderera y agrícola alcanza a 200.000 hectáreas anuales.

Frente a la magnitud de las pérdidas de bosques,la reforestación anual apenas alcanza a las 11.000 hectáreas en todo el territorio nacional, prosigue LIDEMA.

"Sólo en el departamento de Santa Cruz, la erosión ha destruido aproximadamente 200.000 hectáreas de terrenos que fueron fértiles, hecho que en los decenios pasados sólo se conocía en los departamentos de Oruro y Potosí y que nunca se pensó en que llegaría con tanta intensidad al trópico".

Hasta el año 2.000 y de continuar las acciones depredadoras de la explotación irracional de recursos forestales, la erosión y la deforestación con propósitos de habilitar tierras agrícolas, Bolivia habrá perdido más del 60% de su territorio nacional, precisa el informe "Habitat".

Esta pérdida provocará, a su vez, la destrucción de habitats naturales de cientos de especies de fauna y flora, desaparición de un alto porcentaje de la diversidad biológica, sin que todo ello haya contribuido a mejorar la calidad de vida de los bolivianos.

ENFOQUE DEL GOBIERNO

Para el gobierno, "la constante presión y el uso inadecuado de nuestros recursos naturales, sin previsión alguna", es una "herencia desde el periodo colonial hasta nuestros días".

Bolivia, afirma un informe del Ministerio de Asuntos Campesinos y Agropecuarios (MACA), es el octavo país en tener mayor superficie de bosques tropicales en el mundo, con el 51% de su territorió bajo climas cálidos y lluviosos.

Bolivia es el país más amazónico del continente, ya que la Cuenca del Río Amazonas ocupa el 66% del territorio nacional, con 724.000 kilómetros cuadrados.

El país tiene una gran diversidad ecológica, prosigue el MACA, ya que cuenta con 20.000 especies de plantas vasculares, con mayor número de especies de aves y entre los diez con mayor diversidad de primates.

Sin embargo, reconoce el MACA, 200.000 hectáreas de bosques tropicales se pierden anualmente en Bolivia, equivalentes a la mitad de la superficie de Holanda, en siete años.

En un intento para frenar el irracional manejo de los recursos naturales, el gobierno dispuso el 11 de enero una "pausa ecológica histórica" de cinco años.

Los fundamentos para esa decisión, según el gobierno, son los siguientes: "creciente deterioro de los distintos ecosistemas de Bolivia, necesidad de establecer un espacio de tiempo indispensable para reordenar los procesos que tengan un impacto en la naturaleza y considerando que los recursos naturales del país no pueden tener más el forzoso destino de su destrucción, como único camino para elevar la calidad de vida del hombre boliviano".

NO SOLO SON BOSQUES

Para LIDEMA, la explotación irracional de los recursos forestales no es el único problema de la ecología y el medio ambiente en Bolivia; el comercio de especies de la fauna boliviana se presenta también con características de desastre.

Según estudios de LIDEMA, en base a la investigación del Dr. Daniel Claure, entre 1940 y 1989 se han exportado 14,9 millones de ejemplares de animales vivos y muertos de Bolivia, principalmente a los mercados de Estados Unidos, Alemania Federal, Francia e Italia.

"Para la captura y acondicionamiento de un ejemplar de cualquier especie se ha determinado que se mata o captura tres y, en ese orden, la cifra oficial (14,9 millones) compilada y multiplicada por este cociente da como resultado la impresionante cantidad de 44,8 millones".

Las especies más afectadas por el comercio ilegal, han sido los lagartos y caimanes de la región del Beni y las provincias Ballivián, Yacuma e Itenez.

"Se estima que durante los últimos 12 años, una sola empresa, la Edelstein y Schon, ha logrado un comercio superior a los 30 millones de dólares", dice Habitat.

PAUSA INCOMPLETA

Tras el informe sobre la explotación de la flora y el comercio de la fauna, el director de LIDEMA, Carlos Arze Landivar, afirma en el informe de "Habitat" que el decreto de la "pausa ecológica histórica de cinco años", emitida por el gobierno el 11 de enero de este año, causa satisfacción de manera general, pero también motiva preocupación por el hecho de que la medida pone énfasis sólo en la problemática forestal.

Aunque en el decreto figuran de manera tangencial otros recursos como el suelo, flora y fauna, en general hace referencia exclusiva a los recursos forestales, con una pequeña adición sobre áreas protegidas, afirma Arze.

Según CONDEPA

Si Paz Zamora fracasa en EE.UU. nos esperan 40 años de hambruna

"Si el presidente de la República, Jaime Paz Zamora, no realiza una positiva negociación con su colega George Bush, de los Estados Unidos, el país va a sufrir una hambruna en los próximos 40 años", aseveró ayer el diputado Andrés Soliz, de CONDEPA, al referirse al viaje del jefe de Estado al país del norte, que se realiza, dijo, en uno de los momentos más decisivos para la vida de las relaciones entre ambos paises.

Recordó que la visita del presidente Enrique Peñaranda a los Estados Unidos, hace más de 30 años, fue funesta para el país por la creación por Estados Unidos del "stock pile" y por otras medidas que afectaron a la economía boliviana y originaron hambre y miseria a miles de familias bolivianas.

Por esta razón, dijo que el presidente Jaime Paz Zamora deberá cumplir una delicada labor en el país del norte para hacer cumplir los compromisos de la "cumbre" de Cartagena y conseguir los recursos necesarios para fortalecer el desarrollo del país.

Explicó que la realidad boliviana difiere mucho del caso colombiano o peruano y por lo tanto el país requiere de un mayaor flujo de inversiones que permitan el desarrollo de las regiones donde se cultivas los cocales.

Dijo que también es necesario tomar en cuenta la industrialización de los productos de la coca, que pueden generar recursos, como el chicle de coca que se comercializa actualmente en los Estados Unidos, en más de un millón de unidades. De igual manera,se elaboran otros productos como la pasta dentífrica y otros que han ingresado en el mercado nacional con resultados positivos.

Este proyecto de comercializar los productos industrializados de la coca tiene la aprobación de los parlamentos Latinoamericano y Mundial, donde se ha demostrado la posibilidad de este proyecto, concluyó.

COBEE

Al referirse a la prolongación del contrato con COBEE, dijo que Conciencia de Patria tiene una propuesta para lograr la creación de una empresa regional de electricidad, con participación de organizaciones paceñas.

Director adjunto de la Cancillería de Francia

Bolivia por su política económica es un ejemplo para Latinoamérica

Bolivia por los resultados de su política económica, es considerada como un ejemplo para Latinoamérica, afirmó el director adjunto para América de la Cancillería de Francia, Vidal Henri, al destacar las activas y dinámicas relaciones que existen entre ambos gobiernos.

El diplomático francés que visitó el país para observar las realizaciones de la política económica boliviana , dijo que Bolivia desde hace unos 10 años ingresó a un proceso democrático estable.

"Por esta razón, cuando Bolivia quiere profundizar sus relaciones en el campo cultural, científico, técnico y económico, tratamos de responder positivamente", añadió.

Recordó que su país coopera a Bolivia en el orden de los 20 millones de dólares, de los cuales alrededor de 13 millones están destinados para la instalación de redes domiciliarias de gas en varios departamentos.

También mantiene un programa de cooperación científica con el funcionamiento del Instituto de Biología de la Altura, que permite la capacitación de profesionales bolivianos en ese campo. Existen otros rubros de apoyo que permiten contribuir de alguna manera al desarrollo de este país, agregó.

Al ser consultado sobre la posibilidad de que su país pudiera disminuir su cooperación como consecuencia del apoyo a Europa del Este, afirmó que los acontecimientos que se registran al otro lado del mundo no afectarán los planes de cooperación de Francia a los paises de Latinoamérica.

"El gobierno francés, el presidente Francois Mitterand y el Ministro de Asuntos Exteriores han reiterado que Francia seguirá manteniendo una prioridad de diálogo con los paises del norte y del sur", afirmó y dijo que los programas de cooperación que se han iniciado para Europa del Este no son de la misma naturaleza que la que se brinda a Latinoamérica.

Empresas de EE.UU. en feria de Santa Cruz

La Embajada de los Estados Unidos de América anunció que unas cien empresas norteamericanas en Bolivia, expondrán su producción en la próxima feria internacional de Santa Cruz, entre el 17 y 30 de septiembre próximo, según un informe oficial de la sección comercial de la representación diplomática.

Debido a la importancia que alcanzó la feria cruceña en el marco del intercambio comercial de las naciones del hemisferio con Bolivia, la sección comercial de la embajada estadounidense ha solicitado su inscripción y comunicado que participará con un área especial de exposición.

Expondrá juguetes, ropa, equipos de computación, artículos deportivos, herramientas, maquinaria pesada y equipos industriales .

La representación diplomática ha solicitado a las representaciones comerciales de los Estados Unidos en Bolivia, hacer efectiva su inscripción con miras a lograr una buena organización mediante la información que facilitará.

EXPOSICION MEDICA

Paralelamente ha invitado a las firmas especializadas en importación de equipo médico y medicamentos de los Estados Unidos, que expongan sus catálogos en la feria exposición que organiza la sección comercial de esa embajada, que comienza hoy en el salón de recepciones de la Cámara Nacional de Comercio.

Señala que más de un centenar de productos, equipo médico e instrumental analítico procedente de los EE. UU., mostrarán los avances científicos que logró la industria americana en la exposición que tendrá duración de tres días.

Taller sobre reformas constitucionales

(ANF).- Con el propósito de discutir y analizar los desacuerdos políticos sobre reformas a la Constitución Política del Estado y a la Ley Electoral, este lunes y martes se realizará el seminario-taller sobre el tema.

Las conclusiones de este seminario serán la base del documento que presente la Comisión de Constitución y Policía Judicial al debate sobre las reformas electorales.

El seminario-taller servirá para discutir las divergencias en torno a las reformas a la Constitución Política del Estado y la Ley Electoral, ya que en las coincidencias deberán ratificarse cada partido.

En este sentido, los puntos coincidentes, que son pocos, hacen referencia a la votación desde los 18 años, la validez del voto en la mesa de escrutinio, para evitar "la viacrucis del voto" a la simplificación de los trámites para inscribirse, a la democratización de las cortes electorales nacional y departamentales.

Los temas de desacuerdo, que deberán ser analizados, tienen relación con la forma de elección del presidente, el periodo gubernamental, la forma de elegir al jefe de Estado y, a los parlamentarios, las modificaciones a la Constitución Política y su ejecución, los modos de escrutinio y otros.

Cada tema de desacuerdo será discutido amplia y detalladamente en este seminario-taller, y cada partido político deberá fundamentar su posición.

El seminario está organizado por la vicepresidencia de la República, de acuerdo al informe proporcionado en el parlamento nacional.

Plan de integración energética

(ANF).- Hasta agosto del presente año, el país debe presentar una propuesta sobre la coparticipación en el financiamiento del "Proyecto de Integración Energética" (PIE) boliviano-brasileño.

Así fue establecido en las reuniones que por dos semanas se realizaron en el país, con la participación de cinco posibles cofinanciadores: los bancos Interamericano de Desarrollo y Mundial, la Corporación Andina de Fomento y dos organismos de Japón.

El informe fue proporcionado por el ministro de Energía e Hidrocarburos, Angel Zannier, al indicar que en la reunión pasada se analizó a fondo los aspectos técnicos, económicos, jurídicos y financieros de la primera fase del "PIE".

En la reunión no se definieron los porcentajes de coparticipación financiera, aunque se hicieron algunos planteamientos, pero en definitiva deberá ser el gobierno boliviano el que tiene que presentar sus propuestas.

De esta manera, el país tiene plazo hasta agosto próximo, cuando vuelvan a reunirse en La Paz las misiones de los posibles cofinanciadores, los representantes de YPFB y ENDE y del gobierno.

La inversión para la planta termoeléctrica y el gasoducto Santa Cruz-Puerto Suárez asciende a 614'000.000 de dólares, que podrán ser financiadas por la banca multilateral.

Reunión de ASETA

(ANF).- Entre el 14 y 16 de mayo, Santa Cruz de la Sierra será sede de la vigésima sexta reunión de la junta directiva de la Asociación de Empresas Estatales de Telecomunicaciones de la Subregión Andina (ASETA).

Esta primera sesión ordinaria de 1990 recibirá los informes del secretario general, del Sistema Andino de Teleinformática (SAFEL) y Red Andina de Transmisión de Datos, de Telecomunicaciones (SAT), del Proyecto de Fabricación de Equipos (PAFET), de la Comisiónd de Tarifas (CATT), del proyecto satelital "Simón Bolívar" y de otras comisiones.

El "sistema andino de telecomunicaciones" vía terrestre es uno de los de mayor interés para Bolivia, Ecuador y Perú, porque los tres paises recién están en condiciones de comunicarse por esta vía, en tanto que Colombia y Venezuela ya rebasaron este sistema.

Por otra parte, en la Empresa Nacional de Telecomunicaciones (ENTEL), manifestaron que el proyecto satelital andino "Simón Bolívar" es uno de los temas importantes a tratarse, debido a que su instalación redundará en beneficios directos, tanto económicos como de soberanía, para los miembros de ASETA.

El satélite "Bolívar" en propiedad de la asociación permitirá rebajar las tarifas para los usuarios y, asimismo, se sentará el derecho propietario y de respeto en el espacio.

Por otro lado, indicaron que confirmaron su presencia Ricardo Herrera, secretario general de ASETA, Emilio Saravia, presidente de la "TELECOM" Colombia, Armando Loynaz de CANTV, Venezuela, y los gerentes generales de IETEL-Ecuador, ENTEL-Perú y Bolivia.

Inversiones de YPFB

(ANF).- En la presente gestión Yacimientos Petrolíferos Fiscales Bolivianos proyecta invertir 10'038.000 dólares en exploración y explotación hidrocarburífera en el departamento de Chuquisaca.

El dato está contenido en la carta informativa "charcas" de la Corporación Regional de Desarrollo de Chuquisaca (CORDECH).

En este sentido, las inversiones programadas ascienden a 7'200.000 dólares destinados a la perforación de tres pozos en el principal campo petrolero "vuelta grande", ubicado en la provincia Luis Calvo de Chuquisaca.

Asimismo, en el proyecto de explotación se invertirá en el campo "Monteagudo", destinado a la recuperación petrolera secundaria con inyección de agua.

Para el área exploratoria YPFB destina un total de 2'838.000 dólares, de los cuales 40.000 dólares a la prospección geológica 384.000 a prospección sísmica en Iguarenda, y para prospección geoquímica 14.000 dólares.

En tanto que para la perforación exploratoria del pozo "San Juan del Piray-X1" se proyecta una inversión de 1'960.000 dólares, entre 1990 y 1991, ya que este trabajo concluirá el próximo año alcanzando 3.500 metros de profundidad.

Finalmente, el informe de YPFB a la representación de CORDECH en La Paz indica que en los últimos cinco años Chuquisaca recibió una de las más elevadas inversiones, sobretodo en el campo "Vuelta grande", en el cual que se invirtió alrededor de 90'000.000 de dólares.

Latinoamérica

Según ex ministro nicaragüense

Elecciones directas y secretas en Cuba

CARACAS, 6 (AP).- En Cuba habrá elecciones directas y secretas para designar a las más altas autoridades del gobierno, incluido el presidente, anunció el ex ministro del Interior nicaragüense Tomás Borge, en una entrevista con un periódico venezolano.

Borge dijo que en esas elecciones, cuya fecha no precisó, "habrá candidatos independientes a todos los cargos directivos, incluido el de la Presidencia de la República".

La declaración del ex ministro nicaragüense surgió durante una entrevista en Nicaragua con el periódico El Nacional, en su sección fin, efectuada por el periodista Alfredo Peña.

La afirmación es la primera que se conoce en la que se anuncia que habrá elecciones en Cuba con la participación de candidatos independientes.

Borge no precisó si el término independiente incluiría a militantes opositores de distinto signo político.

El tema cubano fue mencionado en la entrevista al preguntársele sobre el aislamiento de Cuba respecto a las reformas en curso en los países de Europa del Este.

Borge dijo que, respecto a América Latina, Castro ha estado asistiendo la mayoría de las tomas de posesión de nuevos mandatarios y que incluso algunos dirigentes de la región han planteado el retorno de Cuba a la Organización de los Estados Americanos (OEA).

Borge fue preguntado entonces por qué no había elecciones secretas y directas en Cuba para elegir al presidente, como ahora ocurre en casi todos los países de la región.

"También será electo por votación secreta, según me han informado", respondió.

El entrevistador preguntó entonces cuando sería esa elección, en la que habría varios candidatos.

"Se me ha dicho que están proyectando un Congreso que se realizará bajo estos signos", dijo, sin aportar detalles.

Se le subrayó que el presidente Fidel Castro alega que tiene el apoyo del pueblo cubano, pero que nunca ha convocado a elecciones. "Fidel Castro tiene el apoyo del pueblo de Cuba", replicó.

Se le recordó luego que igual afirmación hacían los sandinistas en Nicaragua, pero perdieron las elecciones.

Borge respondió que "obtuvimos el 41 por ciento, pero no teníamos un apoyo tan unánime como evidentemente lo tiene Fidel Castro".

A cambio de garantías

"Contras" depondrán armas el 8 de mayo

MANAGUA, 6 (REUTER).- Los líderes contras firmaron hoy un acuerdo con la presidenta nicaragüense Violeta Chamorro para comenzar a entregar sus armas a fuerzas de las Naciones Unidas a cambio de asistencia económica y garantías de seguridad de parte del gobierno nicaragüense.

El acuerdo fue leído durante una conferencia de prensa por el cardenal nicaragüense Miguel Obando y Bravo. Esta fue la segunda oportunidad en dos semanas en que los contras contraen el compromiso de deponer las armas.

Sin embargo voceros del gobierno estimaron que este acuerdo produciría la desmovilización total de los rebeldes, que lucharon ocho años con asistencia de los Estados Unidos contra el ex gobierno sandinista en una guerra que dejó un saldo de por lo menos 30.000 muertos.

"Creo que el martes será el día en que presenciaremos el principio del fin de la guerra", dijo Roberto Ferrey, un ex contra designado por Chamorro como su enviado especial ante los rebeldes.

Pero el diario oficial de los sandinistas, Barricada, manifestó dudas sobre el cumplimiento del documento por parte de los contras. "¿Seguirán ignorando los acuerdos?", se preguntó Barricada en su edición de hoy.

El acuerdo fue suscrito tras 18 horas de negociaciones entre el gobierno y los contras, cuyas comitivas estuvieron encabezadas por Chamorro y el comandante militar de los rebeldes, Israel Galeano (Comandante Franklin).

A cambio del compromiso de entregar sus armas a las Naciones Unidas a partir del martes, el gobierno brindará ayuda económica y garantías de seguridad a los rebeldes, incluyendo el desarme de civiles pro sandinistas y la reducción de las Fuerzas Armadas.

Los guerrilleros firmaron el 19 de abril un acuerdo con asesores de la presidenta, acordando la entrega de sus armas a partir del 25 de abril, fecha de asunción de Chamorro, y terminar el proceso el 10 de junio. Sin embargo, los insurgentes no cumplieron alegando temores por su seguridad.

Galeano dijo hoy a los periodistas, antes de partir hacia su cuartel general en el norte de Nicaragua, que las conversaciones estuvieron a punto de fracasar el viernes debido a una demanda de los rebeldes para que el Ejército -cuya jefatura ejerce el general Humberto Ortega, hermano mayor del ex presidente sandinista Daniel Ortega- sea gradualmente reducido hasta quedar reemplazado por una fuerza nacional de policía.

Pero explicó que finalmente aceptó una promesa de Chamorro, quien el 10 de junio anunciaría un programa para recortes en el Ejército que, con sus 100.000 hombres, es el más numeroso de América Central.

Ejercicio de defensa

Un avión MIG-23 de la Fuerza Aérea Cubana vuela bajo sobre el Aeropuerto Internacional José Martí en La Habana durante un ejercicio de defensa nacional. Las maniobras, llamadas "Escudo Cubano", son realizadas por Cuba para prepararse contra lo que ellos dicen que es la posibilidad de un ataque por Estados Unidos (Cuba, Telefoto, Reuter).

Actualidad Internacional

Estrategia de EE.UU. no resuelve crisis de deuda de Tercer Mundo

POR RICH MILLER

WASHINGTON, 6 (REUTER).- La estrategia estadounidense para reducir drásticamente la deuda de 1,3 billones de dólares que pesa sobre el Tercer Mundo ha tenido éxito en lo que se propuso lograr, pero no ha conseguido hasta el momento resolver totalmente la crisis surgida hace ocho años, coincidieron hoy banqueros y expertos en el tema del endeudamiento internacional.

"Aunque la reducción de la deuda pueda implicar una contribución importante, no será por sí sola suficiente para restaurar el crecimiento en los países en vías de desarrollo", señaló el Fondo Monetario Internacional (FMI) en su perspectiva económica mundial.

La estrategia planteada hace un año debe ser revisada esta semana en la asamblea semestral del FMI y el Banco Mundial, pero se estiman improbables grandes cambios en ella, debido a la oposición estadounidense.

Hasta el momento, seis naciones en vías de desarrollo -México, Filipinas, Venezuela, Costa Rica, Marruecos y Chile- han decidido sacar provecho del plan. Como resultado, México, por ejemplo, ha podido ahorrar 1.400 millones de dólares anualmente.

En conjunto, los seis representan casi la mitad de la deuda con bancos comerciales que tienen los 15 mayores deudores del mundo y Costa Rica.

Y ahora más naciones están aguardando sumarse a aquellas y participar en un programa que les permitirá reducir sus deudas con bancos comerciales y costos en concepto de intereses a cambio de ceñirse a austeras reformas económicas.

La estrategia fue acogida como un gran avance cuando fue presentada el año pasado por el secretario del Tesoro de los Estados Unidos, Nicholas Brady, porque reconocía lo que muchos expertos sabían desde hacía largo tiempo -que las naciones en vías de desarrollo jamás podrían pagar todos sus préstamos.

"Hemos hecho verdaderamente mella en la carga que pesa sobre los países del Tercer Mundo", declaró Brady en una conferencia la semana pasada.

Elogió a los dirigentes latinoamericanos por haber reconocido la importancia de los mercados libres y del sector privado en el desarrollo económico.

"Se ha producido un cambio enorme en toda América Latina", declaró Brady.

Pero expertos en desarrollo y banqueros manifestaron que serán necesarias más reformas para que el Tercer Mundo pueda superar la crisis de los 1,3 billones de dólares de deuda.

"Estas discusiones sobre la deuda y la reducción de su servicio equivalen a pura conjetura", indicó el Instituto de Finanzas Internacionales, un grupo que representa a la mayoría de los grandes bancos del mundo, en un informe especial emitido la semana pasada.

"No hay seguridades de que la reducción de la deuda habrá de incrementar las inversiones y el crecimiento", agregó.

La mayor crítica que se formula al plan es que no ha conseguido generar nuevos fondos que los países en vías de desarrollo necesitan para reubicarse en el camino de la prosperidad económica.

Bancos que se han visto obligados a descargar de libros sus préstamos a un país en vías de desarrollo difícilmente estarían dispuestos a sumar dinero fresco a uno no pagado y a extender más créditos.

"Los programas de reducción de deuda... alientan a los bancos a dar por terminadas sus relaciones con países que han recibido préstamos", manifestó William Rhodes, importante ejecutivo del Citibank y uno de los principales personajes en el drama de la deuda desde que estalló en 1982.

El resultado ha sido que gobiernos occidentales e instituciones internacionales han tenido que asumir una mayor proporción de las finanzas del mundo en vías de desarrollo.

En 10 meses de gobierno

Menem consolida su situación política

POR OSCAR J. SERRAT

BUENOS AIRES, 6 (AP).- El presidente peronista Carlos Menem, que el martes próximo cumplirá diez meses en el poder, parece haber superado una etapa de serias dificultades políticas y económicas, al emerger con su situación consolidada y una oposición dispersa y carente de liderazgo.

El repunte en la popularidad de Menem y en la aceptación de sus severos programas económicos de ajuste, reflejados en recientes encuestas, coincide con una etapa de relativa estabilidad que comenzó en marzo en los anteriormente incontrolables mercados financieros y de divisas, alterados por dos procesos hiperinflacionarios vividos por Argentina a mediados y fines del año pasado.

Se espera que la tasa inflacionaria de abril, a informarse oficialmente la próxima semana, no supere el 12 por ciento, tras haber llegado al 95.6 por ciento en marzo. También parece haberse detenido el derrumbe del austral, luego que en febrero el dólar norteamericano llegó a cotizarse a 6.00 australes. Actualmente el dólar figura en 4.600 australes, con tendencia todavía declinante.

Asimismo, hubo una substancial disminución de las tasas de interés bancario, que ahora figuran en un nivel promedio del 9.0 por ciento mensual, después de que a principios de año llegaron al 200 por ciento mensual.

La contrapartida ha sido una intensificada recesión económica y aumentados índices de desocupación y pobreza. El propio Menem admitió recientemente que mientras la industria atraviesa por su peor crisis en varias décadas, en la Argentina hay actualmente 4,8 millones de desempleados o subocupados en una fuerza laboral de 12 millones.

Y aunque hay un elevado número de huelgas y conflictos laborales, no se ha producido el estallido de violencia social que pronosticaban algunos observadores.

La gran incógnita es si los signos de estabilización van a consolidarse, como asegura el gobierno, o si sólo se trata de un intervalo antes de que sobrevenga una crisis económica todavía más grave, como diagnostican no pocos observadores.

El diario La Nación dijo hoy que una encuesta privada, llevada a cabo en esta capital y en su cinturón industrial, reveló una aceptación del 67 por ciento de los programas de desregulación económica de Menem, que comprenden la privatización de buena parte de las empresas estatales y un severo ajuste fiscal. Un 20 por ciento se manifestó en contra.

Menem parece haber soportado con éxito una rebelión de sectores políticos y sindicales de su partido contra sus planes económicos liberales, que se han apartado de los tradicionales postulados nacionalistas y "populistas" del peronismo.

Desde principios del presente año

La violencia en Colom[bia] deja 6 muertos cada d[ía]

POR JUAN JORGE FAUNDES

BOGOTA, 6 MAY (EFE).- La violencia política aumentó en Colombia en los primeros 120 días del año, en los que hubo un total de 815 muertos, con un promedio diario de 6,79 víctimas, según un estudio realizado por EFE en base a los datos de diversas fuentes de prensa, oficiales y organismos defensores de los derechos humanos.

Los 815 muertos por causas políticas entre enero y abril representan un 11,71 por ciento del total de 6.960 muertos en hechos violentos, en Colombia, en el mismo periodo.

De estas muertes, 397 fueron en combates entre las Fuerzas Armadas y guerrillas izquierdistas, incluidos agentes del Estado víctimas de acciones de narcotraficantes o pistoleros a sueldo.

Los miembros de las Fuerzas Armadas y de la Policía caídos en las acciones citadas representan un 48,7 por ciento del total de muertos por causas políticas.

En la cifra de 815 muertes se incluyen también 418 asesinatos políticos, número que representa un 51,3 por ciento del total.

Los muertos en acciones bélicas se desglosan en 121 miembros de la Policía Nacional (30,5 por ciento), 71 miembros del Ejército (17,9 por ciento) y 20 guerrilleros (51,6 por ciento).

Las víctimas de asesinatos políticos son en un 70 por ciento campesinos, sindicalistas, políticos, todos de izquierda o simpatizantes de movimientos izquierdistas, y personas progresistas o defensoras de los derechos humanos, todos los cuales suelen ser considerados "auxiliadores de las guerrillas" por quienes los asesinan.

El 30 por ciento restante de víctimas de asesinatos políticos son ganaderos, campesinos o personas que las guerrillas izquierdistas consideran "informantes del Ejército", o vinculados con los grupos paramilitares de extrema derecha.

En 1989, las muertes por causas [...]cas fueron 3.211 con un prome[dio de ...] muertos mensuales y 8,8 diarios.

En 1988, las muertes por la misma [...] 2.900, con un promedio de 240 muertos [...] 8,2 diarios.

En 1987, la cifra anual fue de 1.20[...] causas políticas, y en 1986 cerca de m[il].

En lo que va del cuatrienio del pre[sidente ...] Barco, los muertos por causas po[líticas ...] alrededor de 9.000 personas.

De ellos, unos 3.000 murieron [...] 6.00 fueron asesinados.

De los asesinados, el 70 por cien[to ...] 4.200, militaban en las filas de la izqu[ierda ...] dicalismo o de la defensa de los derechos [...]

El 30 por ciento restante, unos [...] bianos, eran ganaderos o campesinos [...] a manos de las guerrillas izquierdistas.

La violencia contra todo quien [...] liador de la guerrilla" es perpetrada, [...] cía y el Departamento Administrativo [...] (DAS, policía secreta), por una alianza [...] terratenientes, de narcotraficantes [...] inversiones en haciendas y de [...] FF.AA.

Entre las víctimas de la [...] izquierda están Jaime Pardo Leal, [...] candidato a la Presidencia de la Rep[ública ...] izquierdista Unión Patriótica (UP), [...] de octubre de 1987; Bernardo Jaramillo [...] asesinado el 22 de marzo de 1990, y C[...] candidato del Movimiento 19 de Abril [...] izquierda no marxista, asesinado el [...] abril.

Uno de los movimiento más golpeados [...] "guerra sucia" es la UP, que desde que [...] 1985 ha sufrido el asesinato de más de [...] militantes y dirigentes.

En pocas líneas

Mueren 33 reclusos en [...]dio

BUENOS AIRES, 6 (REUTER).- [...] intercional en un penal de Argentina [...] de 33 reclusos que perecieron [...] atrapados por el humo y el fuego [...] mayores tragedias de la historia [...] Esta madrugada el servicio [...] informó que además de los muertos [...] diarios del penal de Olmos, ubicado [...] de Buenos Aires, se encontraban [...] en muy grave estado. El siniestro [...] anoche a raíz de una discusión [...] concluyó esta madrugada tras destruir [...] instalaciones del pabellón número [...] de Olmos que aloja a unos 3.000 internos.

Fujimori y Vargas Llosa

LIMA, 6 (REUTER).- El centrista Alberto [...] y el centroderechista Mario Vargas Llosa [...] fin de semana sus campañas para la [...] electoral que determinará quién de [...] próximo presidente de Perú. Ambos [...] líderes políticos iniciaron el fuego de [...] lista en zonas marginales de Lima [...] ciando a políticos y ricos que [...] muerte y olvido". Vargas desafió [...] debate público y a decir qué haría [...] economía y combatir la subversión [...]

18 muertos en acciden[te aé]reo

GUATEMALA, 6 (REUTER).- Investigadores [...] Estados Unidos llegaron hoy a [...] analizar porqué un DC-6 carguero [...] un barrio densamente poblado, que [...] 18 personas e hirió a ocho [...] Uno de los cuatro motores Pratt & Whitney [...] apagado en momentos en que el [...] que no le permitió trepar lo suficiente [...] cayera contra un hogar de dos pisos [...] Luis Rolando Girón, director de Aeronáutica [...] Guatemala. El avión explotó al [...] tierra, desparramando combustible [...] provocó la destrucción parcial o total [...] dentro de un área de dos manzanas [...] tenas en tierra murieron como consecuencia [...]

Visita del Papa a Cuba

MEXICO DF., 6 (REUTER).- El Papa [...] confirmó hoy que visitará Cuba, pero [...] fecha aún debe ser concertada y que [...] como había anunciado su viaje [...] Durante el vuelo de Roma a México [...] domingo una gira de una semana, el [...] los periodistas que lo acompañan que [...] "en principio ha quedado establecida [...] que las invitaciones han llegado" [...] momento no ha sido establecido [...] tiva de los obispos cubanos, quienes [...] en que el viaje tuviera lugar lo más [...] no se demorará demasiado porque [...] tativa... pero parece que este proyecto [...] antes de fin de año", agregó.

Política monetaria

WASHINGTON, 6 (AP).- Los ministros [...] del mundo en desarrollo expresaron [...] tud" ante el lento crecimiento del [...] ducción mundial, pues ello ha afectado [...] las perspectivas del progreso en los países [...] "y sigue constituyendo una grave [...] proceso de cambios".

Carlos Pérez Castillo, secretario permanente [...] SELA, dijo que el consenso en la reunión [...] los 24 ministros (G-24) que representan [...] y la América Latina, es que el uso en [...] política monetaria para contener la [...] impedido a muchos de esos países salir [...] estancamiento.

EMPRESA METALURGICA VINTO
INVITACION PUBLICA Nº 21/90

La Empresa Metalúrgica Vinto, invita a las firmas comerciales y/o industriales legalmente establecidas en el país presentar propuestas para la provisión de:

"MORTERO Y HORMIGON"

El Pliego de especificaciones técnicas y administrativas, podrán recabar de las oficinas de Asesoría Legal de la Empresa (Oruro) y/o en la oficina Gestoría en la ciudad de La Paz (Avenida Villazón Nº 1966), previo empoce de Bs 15.-

Las propuestas deberán Presentarse en Asesoría Legal de la Empresa Metalúrgica Vinto (Oruro) y/o oficina Gestoría La Paz, hasta horas 15.00 del día 29 de mayo de 1990, bajo el rótulo de:

EMPRESA METALURGICA VINTO
REF.: PROVISION DE MORTERO Y HORMIGON
Oruro - Bolivia

Oruro (Vinto), mayo de 1990

LA EMPRESA

LA DIRECCION EJECUTIVA Y PERSONAL DEL INSTITUTO DEPARTAMENTAL DE DEPORTES DE LA PAZ, CON PROFUNDO PESAR AL DUELO DE LA FAMILIA BORELLI, POR EL FALLECIMIENTO DEL QUE FUERA SU INSIGNE FUNCIONARIO.

† **Dn. JULIO BORELLI VITTERITO (Q.E.P.D.)**

SE PERMITE INVITAR A LOS PARIENTES, AMIGOS E INSTITUCIONES A LAS QUE PERTENECIO EN VIDA; ASISTIR A LA MISA DE REQUIEM, QUE RECORDANDO LOS OCHO DIAS DE SU SENTIDO FALLECIMIENTO, SE MANDARA OFICIAR EL DIA MARTES 8 DE MAYO A HORAS 19:00 P.M., EN LA CATEDRAL METROPOLITANA (PLAZA MURILLO).
SE AGRADECE VUESTRA GENTIL CONCURRENCIA.

La Paz, mayo de 1990

EL PERSONAL EJECUTIVO, DE AD[MINIS]TRACION Y OPERADORES DE S[...] LTDA. SERVICIOS INTERDISCIPLIN[ARIOS] DE CONSULTORIA, SE ADHIERE AL [DO]LOR QUE EMBARGA A LA FAMILIA [...] QUE EN VIDA FUE:

† **DN. JULIO BORELLI V. (Q.E.P.D.)**

PADRE DE NUESTRO GERENTE TE[...] DN. JULIO BORELLI G.; E INVITAN A [...] PARIENTES Y AMISTADES, SE D[...] ASISTIR A LA MISA QUE RECORD[ARA] LOS SIETE DIAS DE SU SENSIBLE [FA]LLECIMIENTO, SE MANDARA OFICIA[R EL] DIA LUNES 7 A HORAS 19:00 EN EL [TEM]PLO DE MARIA AUXILIADORA.

Cuota de Bolivia en el FMI aumentaría a $us. 175 millones

[illegible] ART MOLEON

WASHINGTON, 6 (AP).- El ministro de Hacienda de Colombia, Luis Fernando Alarcón, [illegible] la decisión de aumentar el capital del Fondo Monetario Internacional (FMI) sólo es [illegible] paso para la búsqueda de una forma aceptable de distribuir mejor esos [illegible].

[illegible] posición legítima de los países en [illegible] es que las cuotas deben reflejar [illegible] situación actual en el contexto de la economía mundial", dijo el dirigente colombiano, [illegible] es el vicepresidente del Grupo de 24 [illegible] que en representación del Asia, [illegible] (G-24) que en representación del Asia, [illegible] y la América Latina analizó la situación [illegible] global antes de su encuentro de [illegible] con los ministros de los países industrializados.

[illegible] siete naciones más poderosas decidie[illegible] la liquidez del FMI en 60.000 millones de dólares, de los cuales técnicamente [illegible] millones corresponderían a la América [illegible].

[illegible] del 80 por ciento del capital asig[illegible] a la América Latina 15.523 millones de [illegible] 000 millones que sería la nueva cuota [illegible] del FMI. Ello se debe a que la estructura [illegible] se creó en 1940, cuando la América [illegible] una economía casi pastoral.

[illegible] de las obligaciones y respon[illegible] en el FMI no tomó en cuenta enton[illegible] emergencia del Brasil como un posible [illegible] ni el rol de Chile, México, Colom[illegible] y la Argentina en la escena internacional.

[illegible] dijo que el G-24 convino en que en [illegible] aumentos de cuotas "se deben reexa[illegible] las fórmulas para el cálculo de dichas [illegible] de modo que éstas reflejen mejor las [illegible] y el potencial económico de los [illegible] del FMI".

La proyección matemática del aumento del [illegible] ciento produciría la siguiente evolución [illegible] cuotas de los miembros latinoameri[illegible] en millones de dólares:

	ACTUAL	AUMENTADA
[illegible]	1.809	2.844
[illegible]	1.782	2.673
[illegible]	1.515	2.272
[illegible]	1.443	2.164
[illegible]	572	858
[illegible]	512	768
[illegible]	429	643
[illegible]	221	331
[illegible]	195	292
[illegible]	145	217
[illegible]	140	210
[illegible]	132	198
[illegible]	117	175
[illegible]	115	172
[illegible]	109	163
[illegible]	88	132
[illegible]	87	130
[illegible]	63	94
[illegible]	62	93
[illegible]	57	85

[illegible] las naciones de las antiguas antillas [illegible] Trinidad es la más fuerte, con 211 [illegible] seguida de Jamaica con 188 millones [illegible]. El más débil es el mini-Estado de [illegible] con 5.2 millones.

En operativo contra cárteles de la droga

Incautan 12 toneladas de cocaína en Colombia

BOGOTA, 6 (REUTER).- Un gigantesco complejo para el procesamiento y acopio de cocaína y abastecimiento de aviones procedentes de Bolivia y Perú, fue descubierto por el ejército en una región selvática al sudeste de Colombia, se informó hoy oficialmente.

El complejo consta de varios campamentos, unas 25 pistas de aterrizaje —una de ellas de 2.000 metros—, avanzados sistemas de navegación aérea diurna y nocturna y estaba protegido aparentemente por un frente guerrillero de las Fuerzas Armadas Revolucionarias de Colombia (FARC).

El comandante de la VII brigada del ejército, general Luis Humberto Correa, dijo que en las operaciones llevadas a cabo desde el jueves fueron decomisadas unas doce toneladas de cocaína. "Me sorprendí por la cantidad. Nunca había visto esa cantidad de cocaína", dijo el militar a los periodistas.

Agregó que el complejo, llamado por los narcotraficantes "La Petrolera", estaba ubicado en la sierra de La Macarena, una zona selvática de muy difícil acceso entre los departamentos de Meta y Caquetá y la intendencia de Vichada.

"Aquí se recibían avionetas pequeñas de diferentes partes del sur del país, posiblemente de Bolivia y al parecer de Perú también, y se pasaba el cargamento a aviones más grandes con la autonomía correspondiente para llevarlos a México y los Estados Unidos", añadió Correa.

Un periodista de la emisora Radio Cadena Nacional (RCN) invitado para conocer el complejo dijo desde el lugar que las Fuerzas Armadas estimaban el valor de la cocaína incautada en unos 800 millones de dólares. Además fueron decomisados unos mil kilos de pasta de coca.

Correa dijo que era prematuro elaborar conjeturas respecto a quién pertenecía el complejo. "Al parecer aquí operaban varios cárteles, es decir, era un centro de recepción para diferentes personas".

Agregó que "si se analizan los destinatarios que hay en cada uno de los cargamentos, los grupos que estaban establecidos pues eran diferentes".

En la operación, llevada a cabo por efectivos de la VII brigada apoyados por helicópteros artillados y aviones, 17 personas fueron detenidas —dos de ellas peruanos— y dos resultaron muertas.

Fueron decomisados además avionetas, camiones, tractores, armas, documentos, televisores y equipos de comunicación. Los militares hallaron cabañas con capacidad para cincuenta personas. Correa dijo que varios narcotraficantes alcanzaron a huir.

El complejo "La Petrolera" se halla en la misma región donde en 1984 el ejército desmanteló el laboratorio para el procesamiento de cocaína más grande descubierto en la historia del país, Tranquilandia, con capacidad para producir 3.500 kilos mensuales del alcaloide. Aquí fueron decomisados 13,8 toneladas de cocaína.

Tranquilandia pertenecía al Cártel de Medellín y según una investigación, su destrucción costó la vida al entonces ministro de Justicia, Rodrigo Lara Bonilla, el 30 de abril de 1984.

Millares de mexicanos dieron una cálida bienvenida al Papa

MEXICO DF, 6 REUTER.- El Papa Juan Pablo II advirtió que América vive "momentos cruciales" y convocó a realizar una nueva evangelización del continente, al iniciar hoy una visita de siete días a México.

"En estos días estamos viviendo momentos cruciales para el futuro de este querido país y también para el continente", subrayó el Pontífice en un discurso pronunciado en el aeropuerto tras ser recibido por el presidente, Carlos Salinas, en su segunda visita a este país.

"Por eso es necesario que el cristiano, el católico, tome mayor conciencia de sus responsabilidades" y ayude a "construir una sociedad más justa, fraterna y acogedora, tratando de superar viejos enfrentamientos", agregó.

Juan Pablo II se refirió posteriormente a América Latina y pidió la ayuda de la Virgen de Guadalupe, considerada popularmente la patrona de México pese a que este país no mantiene relaciones diplomáticas con el Vaticano.

"El Papa viene a postrarse ante la imagen de la Virgen de Guadalupe, ha invocar su ayuda maternal y su protección ... para repetirle con fuerza crecida por las nuevas e inmensas obligaciones soy todo tuyo, para poner en sus manos el futuro de la evangelización de América Latina", afirmó.

A quinientos años de la llegada de la primera evangelización, agregó, "he dirigido a todas las iglesias que están en este continente de la esperanza un llamado a emprender una nueva evangelización.

Juan Pablo II señaló que "al tema de la nueva evangelización estará dedicada la cuarta conferencia general del episcopado latinoamericano que espero inaugurar en Santo Domingo" en una fecha que no precisó.

El Papa recordó los mártires de la Iglesia y a los principales propagadores de la fe cristiana tras el descubrimiento de América y anunció su decisión de beatificar a cinco de ellos que vivieron en esa época en México.

"Tendré el gozo de beatificar a los niños de Tlaxcala, Cristóbal, Antonio y Juan, al padre José María Guillermo Ibarra y a Juan Diego", dijo y de inmediato recibió una cerrada ovación de los funcionarios y personalidades que le dieron la bienvenida.

En su mensaje de 15 minutos, el Papa bendijo a los pobres, enfermos y marginados y "a quienes sufren en el cuerpo o en espíritu".

Por su lado, Salinas, evidentemente cuidadoso ante el marcado anticlericalismo de las leyes mexicanas, destacó que lo recibía por respeto a su pueblo, compuesto en su mayoría por fieles creyentes.

"Es este gran pueblo el que lo ha traído nuevamente a este país", afirmó. "Por respeto a sus creencias, en su representación le doy la más cordial bienvenida".

El mandatario añadió que "recibía hoy al mensajero de la paz es una oportunidad histórica para reafirmar nuestra convicción pacífica".

En el respeto, dijo Salinas, "no hay renuncia a las convicciones, sino confianza en prevalecer por la razón y no por la fuerza".

El presidente señaló que a México y al Papa "nos une el empeño de llevar a los hombres y a los pueblos palabras de esperanza. Sabemos, como dijo un joven poeta polaco que hoy es Papa, que en su corazón late el pulso del mundo".

Juan Pablo II fue despedido del aeropuerto capitalino con la canción, Cielito Lindo, una de las piezas más populares del folclore mexicano entonada por un grupo de mariachis, y se dirigió a la basílica de Guadalupe.

En el trayecto de 13 kilómetros, el Pontífice viajó en el papamóvil por las calles de la capital, adonde se volcaron millones de mexicanos que lo ovacionaron durante todo el recorrido.

En su viaje número 47 fuera de Italia, el Pontífice visitará 10 ciudades o poblaciones, celebrará misas ante millones de personas, dirigirá mensajes a los campesinos, trabajadores, intelectuales, empresarios, mujeres e indígenas.

Resto del Mundo

Defenderán independencia

MOSCU, 6 (EFE).- Los nacionalistas letones están decididos a resistir las sanciones políticas y económicas con las que les amenazó el presidente soviético, Mijail Gorbachov, si no revocan la declaración de independencia, y cuyas consecuencias ya padece la vecina Lituania. Dainis Ivans, vicepresidente del Parlamento letón, que el pasado viernes proclamó la independencia de esa república báltica, dijo hoy a EFE que, a pesar de las amenazas de Gorbachov, Letonia no derogará la declaración de independencia y "seguirá contra viento y marea" el camino elegido.

Congreso mundial judío

BERLIN, 6 (EFE).- El Consejo Mundial Judío (CMJ) inaugura esta tarde su primera conferencia en la zona occidental de Berlín, coincidiendo con que el próximo día 8 se cumple el 45 aniversario de la rendición de la Alemania nazi. En el encuentro participa también el Congreso Judío Europeo en Consejo Central de los Judíos de Alemania. En la inauguración del congreso intervendrán el canciller de la República Federal de Alemania (RFA), Helmut Kohl, el alcalde de Berlín occidental, Manfred Momper; el presidente del CMJ, Edgar Bronfman, y el del Consejo Central de los Judíos Alemanes, Heinz Galinski.

Segunda vuelta electoral

ZAGREB (CROACIA), 6 (EFE).- A las 08.00 de la mañana hora local, 06.00 GMT se abrieron los colegios electorales de Croacia, una de las seis repúblicas yugoslavas, en los que tres millones y medio de votantes participan en la segunda vuelta de los primeros comicios libres desde 1945. Los colegios electorales cerrarán a las 20.00 horas, 18.00 GMT y los primeros resultados serán conocidos mañana. Faltan por cubrir sólo 210 escaños de las tres Cámaras (Política, Municipal y Laboral) de los 356 de que consta el Parlamento croata, por haber sido ya atribuidos 131 en la primera vuelta del 22 de abril, que se repetirá en 15 circunscripciones. Hoy se vota para las dos primeras Cámaras y mañana para los escaños que faltan por completar en la Laboral.

Reunificación alemana

BONN, 6 (REUTER).- La Unión Soviética allanó el camino hacia una rápida unificación alemana dejando de lado una exigencia clave: que su situación militar fuera definida antes de la unión de los dos estados, dijo hoy un funcionario germano federal. El canciller soviético Eduard Shevardnadze dijo en la primera sesión "dos más cuatro" sobre unidad alemana -que se celebró aquí el sábado- que una solución al controvertido tema podría ser pospuesta por unos años, agregó el funcionario, quien pidió no ser identificado.

Comicios locales y regionales

ROMA, 6 (REUTER).- Los italianos acudieron hoy a las urnas en elecciones locales y regionales de las que se estima que patentizarán hasta qué punto la revolución democrática de Europa oriental ha afectado al mayor partido comunista de Occidente. El resultado de los comicios podría también modificar la conformación del gobierno nacional que asumirá durante seis meses la presidencia italiana de la Comunidad Europea a partir del primero de julio. Más de 46 millones de personas estaban empadronadas para sufragar en las elecciones para integrar concejos municipales, provinciales y regionales que comenzaron hoy y continuarán hasta el lunes por la tarde.

Violación a Constitución

MOSCU, 6 (REUTER).- El presidente soviético Mijail Gorbachov denunció a la declaración de independencia de Letonia como "una violación de normas constitucionales" y descartó que vayan a celebrarse conversaciones con las autoridades de ese Estado a menos que restablezcan plenamente la soberanía soviética, informó hoy la agencia noticiosa Tass. El despacho de la agencia consignó que Alfreda Rubiks, dirigente del Partido Comunista pro Moscú, se presentó en la noche del sábado ante la televisión de Letonia para transcribir palabras de Gorbachov, según las cuales la declaración de independencia constituye una violación de normas constitucionales que estaba "conduciendo a la ruptura de los vínculos de estados entre la república y la URSS".

Nueva política de visados

BRUSELAS, 6 (EFE).- Los ministros de Asuntos Exteriores de la Comunidad Europea (CE) discutirán mañana, lunes, la modificación concertada de la política de concesión de visados para los países de Europa del Este. Los cancilleres comunitarios, presididos por su colega Gerry Collins, buscarán una solución para la concesión de visados a la República Democrática de Alemania (RDA), Hungría y Checoslovaquia.

Calderón asume mañana la presidencia de Costa Rica

SAN JOSE, 6 (AP).- Rafael Angel Calderón Fournier, un abogado de 41 años, será juramentado el martes como presidente de Costa Rica, país de una centenaria democracia.

Calderón Fournier, hijo de un ex-presidente y electo en febrero por un periodo de cuatro años, se convertirá en el presidente más joven de los últimos 40 años.

Su padre, Rafael Calderón Guardia, quien fue presidente de Costa Rica entre 1940 y 1944, se encontraba exiliado cuando el presidente electo nació en Diriamba, Nicaragua el 14 de marzo de 1949.

En 1948 José Figueres expulsó a Calderón Guardia de Costa Rica y los primeros quince años de Calderón Fournier transcurrieron fuera de Costa Rica.

Calderón Fournier comenzó su carrera política a los 15 años. A los 25 fue electo diputado de la Asamblea Legislativa para el periodo 1974-1978, escaño ganado por una coalición de partidos.

Fue ministro de Relaciones Exteriores entre 1978 y 1980, a los 29 años, en el gobierno de Rodrigo Carazo.

A los 32 años, por primera vez, se presentó sin éxito como aspirante a la presidencia de Cota Rica.

También se presentó como candidato presidencial en 1986 por el Partido Unidad Socialcristiana que fundó en 1984.

Sin embargo, no fue hasta febrero de 1990 cuando conquistó la presidencia al presentarse como candidato por tercera vez por el Partido Unidad Socialcristiana.

En la primera ocasión (1982) fue derrocado por Luis Alberto Monge y la segunda (1986) por Oscar Arias, quien le entregará la Banda Presidencial el martes en una ceremonia pública en el estadio nacional a la que asistirán siete presidentes, entre 67 delegaciones de Estados Unidos, América Latina y Europa.

Desde que inició su carrera política le hizo oposición al Partido Liberación Nacional, grupo que fundó Figueres.

YPFB

REPUBLICA DE BOLIVIA

YACIMIENTOS PETROLIFEROS FISCALES BOLIVIANOS

PRESTAMOS BID

709/SF-BO, 432/OC-BO Y 120/IC-BO

INVITACION PUBLICA INTERNACIONAL

Nº 357-90

[illegible] 11290 SEPARADOR DE PRODUCCION VERTICAL BIFASICO
[illegible] 11390 TANQUE DE ALMACENAJE ABULONADO DE 3000 BBLS
[illegible] 11490 CONEXIONES Y BRIDAS
[illegible] 11590 BOMBA PARA AGUA CONTRA INCENDIOS
[illegible] 11690 BOMBAS CENTRIFUGAS PARA PETROLEO
[illegible] 11790 COMPRESOR DE AIRE
[illegible] 11890 CALDERO DE VAPOR

YPFB invita a las empresas fabricantes y/o proveedoras de materiales a presentar propuestas para la provisión de los equipos y materiales de producción petrolera indicados arriba, requeridos en los programas del Proyecto de Exploración [illegible] de Hidrocarburos (PEP-I) de YPFB.

El financiamiento del proyecto procede de los contratos de préstamo suscritos entre el Banco Interamericano de Desarrollo (BID) y la República de Bolivia [illegible] recursos de YPFB.

La adjudicación del contrato estará sujeta a las normas de adquisiciones de [illegible] del préstamo del Proyecto.

Los pliegos de especificaciones técnico-administrativas podrán ser retirados [illegible] oficinas de la División de Adquisiciones, planta baja calle Bueno Nº 185, en [illegible] de La Paz-Bolivia, previo pago no reembolsable por cada pliego de [illegible] en la sección caja, 3er. piso del mismo edificio, a partir del día 8 de mayo [illegible].

Las propuestas deben presentarse en las oficinas de la División de Adquisiciones, planta baja, en sobre cerrado y lacrado, hasta horas 15:30 del día martes 5 [illegible] de 1990.

La Paz, 7 de mayo de 1990

DIRECCION DE RELACIONES PUBLICAS

COMUNICADO

MINISTERIO DE FINANZAS BOLIVIA

EN CONFORMIDAD AL D.S. Nº 22468 DE 6 DE ABRIL DE 1990, TODAS LAS INSTITUCIONES DEL SECTOR PUBLICO QUE FINANCIAN SUS GASTOS CON RECURSOS PROPIOS O DEL TESORO NACIONAL, DEBERAN PRESENTAR OBLIGATORIAMENTE PARA SU HOMOLOGACION SALARIAL AL MINISTERIO DE FINANZAS SUS PLANILLAS PRESUPUESTARIAS CONFORME A LA ESTRUCTURA PROGRAMATICA DE LA INSTITUCION, EN CONCORDANCIA AL PRESUPUESTO 1990.

La Paz, 5 de mayo de1990

DIRECCION DE COMUNICACION ECONOMICA
MINISTERIO DE FINANZAS

Centro Internacional de Cooperación para el Desarrollo Agrícola

C.I.C.D.A.

El CICDA invita al público interesado a la PRESENTACION DEL LIBRO "RURALTER" Nº 6 revista de desarrollo rural alternativo que trata en este número el tema de "Seguimiento y evaluación en Proyectos de Desarrollo Rural" y es el resultado de un seminario organizado por el CICDA, DESCO y PRODERM donde participaron más de 300 profesionales técnicos representantes de Proyectos de Desarrollo latinoamericanos para intercambiar experiencias respecto al tema.

El acto se realizará el día lunes 7 de mayo a Hs. 18:30 en el "Auditorio" ubicado en la calle Sánchez Lima Nº 2102.

H. ALCALDIA MUNICIPAL DE LA PAZ
LOCACION DE MINGITORIOS PUBLICOS
Invitación Pública del 15/4/1990
Ampliación de Plazo

Habiéndose presentado solicitudes de ampliación del plazo para la presentación de propuestas de LOCACION DE MINGITORIOS PUBLICOS MUNICIPALES, señalada hasta el día 7 del presente mes de mayo, se amplía dicho plazo hasta el día lunes 14 del mes en curso a horas 16:00, bajo las mismas condiciones y especificaciones señaladas en la Invitación Pública del día 15 de abril pasado.

La Paz, mayo de 1990

DIRECCION DE COMUNICACIONES

H. CAMARA DE DIPUTADOS

Los Parlamentarios del Acuerdo Patriótico, expresan la más absoluta solidaridad y lealtad con el H. Diputado Nacional Jebner Zambrana, quien ha sido víctima de infundadas acusaciones y comentarios de un periódico de la ciudad de Potosí. "Quien defiende la Patria con honestidad, tendrá siempre el respeto y cariño del pueblo boliviano".

La Paz, 4 de mayo de 1990

H. Fernando Kieffer Guzmán
H. Leopoldo López Cossío
H. Edgar Barrientos Cazasola
H. Luis Morgan López Baspineiro
H. Enrique Toro Tejada
H. Armando de la Parra Soria
H. Carlos García Suárez
H. Gastón Encinas Valverde
H. Guido Camacho Rodríguez
H. Benjamín Miguel Harb
H. Juan José Padilla Nava
H. Emma Obleas Vda. de Torres
H. Guido Riveros Franck
H. Luis Angel Vásquez Villamor
H. Marco Antonio Oviedo Huerta
H. Gonzalo Zubieta
H. Juan Pereira Fiorilo
H. Gonzalo Mercado Gumucio
H. Carlos Borth Irahola
H. Ramiro Argandoña Valdez
H. Heriberto Mamani Apaza
H. Severino Jayta Oyola
H. Sergio Medinaceli Sossa
H. Edgar Lazo Loayza
H. Alfredo Soraide Vargas
H. Jorge Ernesto Torres Obleas
H. Walter Villagra Romay
H. Arturo Liebers Baldivieso
H. Hugo Carvajal Donoso
H. Carlos Dabdoub Arrien
H. Hormando Vaca Díez
H. Mario Rueda Peña
H. Jorge Koheler Salas
H. Emigdio Flors Calpiñeiro
H. Carlos Salinas Aragón
H. Orlando Zarco Torrico
H. Germán Torrico Román
H. Arminda Gutiérrez
H. Jaime Ponce
H. Gastón Moreira Ostria
H. Jorge Landívar Rúa
H. Jorge Monje Zapata
H. Antonio Ormachea Méndez
H. Marcelo Quiroga Obregón
H. Carolina Canedo Toledo
H. Roberto Vega Hermosa
H. Jorge Agreda Valderrama
H. Tito Hoz de Vila
H. Willy Céspedes Olmos
H. Reynaldo Vásquez Sempértegui
H. Walter Alarcón Rojas
H. Raúl Vargas Altamirano
H. Lino Pérez Estrada
H. Wilson Antonio Lora Espada
H. Humberto Zambrana Zenteno
H. Antonio Pardo Guevara
H. Mario Arce Torres
H. Emma Navajas de Alandia
H. Hedim Céspedes Cossío
H. Sixto Nelson Fleig Saucedo
H. Neisa Roca Hurtado
H. Carlos Daher Harb
H. William Vaca Moreno
H. Luz Pilar Barrancos de Castro
H. Walter Guiteras Denis
H. Elena Velasco de Urresti
H. Marilo Roca Melgar
H. Fernando Iriarte Suárez
H. David Bautista Sánchez
H. Elda Escalante Arzadum
H. Miguel Becerra Suárez

Gobierno y COB reanudan diálogo hoy

La Central Obrera Boliviana (COB) y el equipo económico del gobierno reanudan hoy a horas 17:00, el diálogo para analizar el pliego petitorio de los trabajadores de esta panica con el fin de solucionar los conflictos de orden social que se manifestaron en el país en las últimas tres semanas.

Luego de que la asamblea de trabajadores realizada el pasado 24 de abril, declarara la huelga general nacional y de la ruptura de las negociaciones entre la dirección cobista y los ministros del área económica, se reanudará el diálogo con el propósito de poner fin a las medidas de presión que sostienen únicamente los sectores mineros y campesino.

Dirigentes de la máxima organización sindical expresaron su preocupación por la inflexibilidad del gobierno en el curso del conflicto laboral, que se agravó con la movilización de mineros y campesinos en la sede de gobierno.

Asimismo pidieron que en el nuevo ciclo de conversaciones, los ministros actúen con un criterio amplio y flexible para dar respuestas precisas a los puntos del pliego laboral.

La huelga general que fue acatada parcialmente por mineros, universitarios y otros sectores, se vio debilitada por el levantamiento de la medida por parte del magisterio, que firmó un acuerdo sectorial, con "importantes conquistas", según dirigentes de los maestros.

A pesar de la decisión de la reunión ampliada del 3 de mayo, de radicalizar la huelga general nacional, sólo dos sectores hicieron sentir la protesta sindical en la sede de gobierno.

Dirigentes de la COB expresaron su preocupación por la actitud que asumieron varios sectores que llamaron a la "radicalización" de la huelga, pero que en los hechos se mantuvieron expectantes.

Víctor López, secretario ejecutivo de la COB, informó a PRESENCIA que la dirección sindical realizará hoy una reunión para revisar los planteamientos formulados al gobierno y para coordinar criterios sobre la reunión con el gobierno, a horas 17:00.

Respecto a los alcances de la reunión de hoy con el gobierno, prefirió "conocer los resultados de la misma" para después dar una opinión.

Confirmó que mañana a horas 15:00, los dirigentes sindicales se reunirán en una nueva reunión ampliada nacional para analizar la evolución de la huelga general y las movilizaciones de los diferentes sectores.

López señaló que "el único sector que se mantiene movilizado en el país, es el minero que continuará realizando marcha y medidas de presión si no se logran respuestas positivas del gobierno".

ILDIS-COTESU: Se debe investigar ayuda técnica no reembolsable

La cooperación internacional y la asistencia técnica a Bolivia, que se calcula en unos mil millones de dólares en los últimos nueve años, debe ser sometida a "una profunda investigación de diagnóstico" sobre su situación, desde el punto de vista de la eficacia de ayuda como de su administración, señala la principal recomendación que formularon Adrian Achtzepfer y Heidulf Schmidt, coordinador de COTESU y director de ILDIS, respectivamente.

La recomendación aprobada en un seminario que analizó el tema de la cooperación y la asistencia técnica, en noviembre de 1989, se efectuó con auspicios de las dos instituciones, que realizan un análisis de las experiencias, del Estado y la cooperación internacional, la cooperación internacional y la asistencia técnica al sector salud. Finalmente formula algunas reflexiones sobre el tema.

Se destaca el aporte de Flavio Machicado, Javier Torres Goitia, José Guillermo Justiniano y Enrique García, en su condición de expertos y exministros de Estado.

Luego de un estudio detenido de la situación de la cooperación internacional y la asistencia técnica, que se traducen en recursos financieros no reembolsables o donaciones, el documento considera que el diagnóstico significa "el paso fundamental para saber realmente dónde nos encontramos en este importante asunto y que sirva como base para formular una política nacional sobre la cooperación y asistencia técnica internacional".

Según la recomendación, la política sobre cooperación y asistencia debe diferenciar con claridad la ayuda bilateral y la multilateral, los préstamos de las donaciones; debe evitar quedarse en la simple formulación global y plantea la necesidad de diseñar una estrategia que llegue al nivel específico.

"Ordenar la participación del sector público en las instancias de formulación, negociación, aprobación, ejecución y control de diversos programas y proyectos de cooperación y asistencia técnica internacional" y recomienda la creación de una sola instancia política del más alto nivel político para la aprobación de los programas y proyectos; mantener como único canal final de negociación y coordinación al ministerio de Planeamiento y Coordinación y, finalmente, debe crearse la subsecretaría de cooperación internacional o, en su caso, ampliar las funciones de la Subsecretaría de Inversión Pública, como unidad operativa, de seguimiento y control de los programas y proyectos.

En la paz del Señor y confortado con los auxilios de la Santa Iglesia Católica, ha dejado de existir el que en vida fue ejemplar padre, abuelito y bisabuelo:

† Don ERNESTO ROMAY PORCEL (Q.E.P.D.)

Jorge, Nelly, Yola y Mario (ausente) Romay Monje, hijos; Graciela Romay, hija política; los nietos, bisnietos y demás familia, [illegible] amistades, parientes y en especial al Personal del Banco Minero, [illegible] Nac. de Minería, Cámara Dptal. de Minería y demás personas que se dignen asistir a la misa de cuerpo presente a Hs. 15:00 y al traslado de los restos mortales del extinto al Cementerio General el día de lunes 7 de los corrientes a Hs. 16:00 p.m.

El cortejo fúnebre partirá del Bloque "H" Nº 27, zona de San Miguel.

Será favor que comprometerá la eterna gratitud de la familia doliente.

Servicios de FUNERARIA ALIAGA, c. Figueroa 775 Tel. 325676.

En la Paz del Señor y confortado con los auxilios de la Santa Religión Católica, ha dejado de existir el que en vida fue:

† Sr. RAUL RAMIRO PARDO VARGAS (Q.E.P.D.)

Raúl Pardo Céspedes, padre; Bertha Vargas, madre; Miriam Fernández Vda. de Pardo, esposa; Grace, hija; Amparo Pardo de Cerruto, hermana; Gonzalo Cerruto, hermano político, Delgaro, Pilar sobrinos, primos, parientes y demás familiares, amigos y amistades y personas piadosas especialmente al Club Deportivo "Chaco", Colegio Hugo Ernst Promoción 85 del Colegio Copacabana, residentes [illegible] dignen asistir a la misa de cuerpo presente a horas 10:00 a.m., y al traslado de restos mortales del extinto al Cementerio Jardín el día de hoy y del [illegible] 11:00 a.m. el cortejo fúnebre partirá del Velatorio Piedad, Funeraria [illegible] Figueroa.

Será favor que comprometerá a la familia doliente.

Servicios de FUNERARIA ALIAGA, c. Figueroa 775 Tel. 325676.

LA FAMILIA DEL QUE EN VIDA FUE:

† Sr. JORGE F. CATALANO A. (Q.E.P.D.)

INVITA A LOS PARIENTES, AMIGOS Y PERSONAS PIADOSAS ASISTIR A LA MISA QUE RECORDANDO LOS TRES AÑOS DE SU FALLECIMIENTO SE LLEVARA A CABO MAÑANA MARTES 8 DE MAYO, EN LA IGLESIA MARIA AUXILIADORA A Hs. 19:00.

LA PAZ, MAYO DE 1990

ASOCIACION NACIONAL DE COLEGIOS PRIVADOS A.N.D.E.C.O.P.

Se adhiere al profundo dolor que embarga a la familia [illegible] que en vida fue:

† Sra. Doña RICARDA MENDOZA Vda. de BERDEJA

Madre de nuestro vicepresidente Prof. Lucio Berdeja Miranda.

La Paz, mayo de 1990

En la paz del Señor ha dejado de existir la que en [illegible] fue ejemplar y abnegada madre:

† Sra. JUANA FLORES DE ARANIBAR (Q.E.P.D.)

Hugo Aranibar Nava, esposo; Carmen Molina, [illegible] Ovando, hijos; Roberto, Gustavo, Eduardo Borja, [illegible] y demás familiares ruegan a sus amistades se dignen asistir a la traslación de sus restos mortales al Cementerio General el día de hoy lunes a Hs. 16:00.

El cortejo fúnebre partirá de la Calle Campero Nº [illegible] Salón Velatorio de Funeraria A. Valdivia.

Funeraria "A" VALDIVIA. Tels. 353630-325254.

Anuncie en PRESENCIA 68 agencias en toda la República

EMPRESA METALURGICA VINTO
INVITACION PUBLICA Nº 19/90

La Empresa Metalúrgica Vinto, invita a las firmas comerciales y/o industriales legalmente establecidas en el país presentar propuestas para la provisión de:

"MORTERO REFRACTARIO"

El Pliego de especificaciones técnicas y administrativas, podrán recabar de las oficinas de Asesoría Legal de la Empresa (Oruro) y/o en la oficina Gestoría en la ciudad de La Paz (Avenida Villazón Nº 1960), previo empoce de Bs 15.

Las propuestas deberán Presentarse en Asesoría Legal de la Empresa Metalúrgica Vinto (Oruro) y/o oficina Gestoría La Paz, hasta horas 15.00 del día 29 de mayo de 1990, bajo el rótulo de:

EMPRESA METALURGICA VINTO
REF.: PROVISION
MORTERO REFRACTARIO
Oruro - Bolivia

Oruro (Vinto), mayo de 1990

LA EMPRESA

EMPRESA METALURGICA VINTO
INVITACION PUBLICA Nº 20/90

La Empresa Metalúrgica Vinto, invita a las firmas comerciales y/o industriales legalmente establecidas en el país presentar propuestas para la provisión de:

"LADRILLOS DE MAGNESITA CROMO"

El Pliego de especificaciones técnicas y administrativas, podrán recabar de las oficinas de Asesoría Legal de la Empresa (Oruro) y/o en la oficina Gestoría en la ciudad de La Paz (Avenida Villazón Nº 1960), previo empoce de Bs 15.

Las propuestas deberán Presentarse en Asesoría Legal de la Empresa Metalúrgica Vinto (Oruro) y/o oficina Gestoría La Paz, hasta horas 15.00 del día 29 de mayo de 1990, bajo el rótulo de:

EMPRESA METALURGICA VINTO
REF.: PROVISION LADRILLOS
DE MAGNESITA CROMO
Oruro - Bolivia

Oruro (Vinto), mayo de 1990

LA EMPRESA

BANCO DE SANTA CRUZ DE LA SIERRA S.A.

AVISO A LOS SEÑORES ACCIONISTAS

Los dividendos por la gestión 1989 se encuentran a su disposición en el Departamento de Títulos y Valores 2do piso del edificio del Banco, calle Junín 154.

Santa Cruz, 30 de marzo de 1990.

LA GERENCIA

NOTA: En nuestras Sucursales, apersonarse a la Secretaría de [illegible]

PRESENCIA

y

Franz Beckenbauer presentan:

EL CONCURSO DEL MUNDIAL DE FÚTBOL

¡Descubra las estrellas del fútbol internacional!

Recorte aquí

Acertijo Nº 4
¿QUIEN ES?

Respuesta al acertijo Nº4

El dibujo corresponde a.....

.....

Nombre y apellidos.....

.....

C.I. Nº ..... Dirección .....

Teléfono..... Ciudad.....

Fecha.....

Hoy publicamos el primer dibujo de la serie de 4, correspondiente al Acertijo Nº 4 Llene la respuesta y depositela en una de las ánforas en cualquiera de nuestras agencias en el interior del país o en la oficina central de **PRESENCIA**, hasta el día **viernes 11, a horas 18:00**

La Paz - Bolivia, lunes 7 de mayo de 1990

Estos son algunos de los lindos premios que usted ganará participando en este concurso

y por toda respuesta acertada Ud tiene derecho a un cupón para participar en el sorteo *Viaje gratis al Mundial Italia '90

* Un traje de entrenamiento ADIDAS original, de una de las selecciones nacionales que participan en el Mundial Italia 90

* Un par de botines de fútbol ADIDAS con tapones de titanio.

* Una casaca de fútbol ADIDAS original, de una de las selecciones participantes en el Mundial.

* Un balón de fútbol ADIDAS Etrusco, pelota oficial de Italia 90.

* Modelos en miniatura de los legendarios automóviles Mercedes de los años 1902, 1928, y 1954.

* Suscripciones de PRESENCIA.

Wilson

La pelota oficial en los torneos de Voley Ball

Representantes distribuidores para Bolivia

Deportes ofiteco

Loayza - 315 Tell. 324124 - 321744 Casilla 940

Descuentos a clubes, ligas y colegios.

¡MAS PREMIOS...!

a la respuesta de nuestro público

Ahora sortearemos semanalmente

UN PREMIO SORPRESA EN CADA CONCURSO

Gracias a la adhesión de

Deportes ofiteco

PRESENCIA

deportiva

La Paz, Bolivia, lunes 7 de mayo de 1990

RESPONSABLE Julio D. Lazarte L.

Double Cola.

El "Tigre" arañó un punto en Oruro

Ortega anotó el gol del empate

En Sucre

Independiente goleó a "Wilster"

En Tarija

Ciclón venció a San Pedro

En Santa Cruz

Blooming no pudo con Real

Gol de salvación

El puntero derecho Mario Ortega consiguió el tanto que le permite a The Strongest mantenerse invicto en el torneo "Saúl Abdelnur Sare". Empató ayer con San José 1-1 en el estadio Jesús Bermúdez, de Oruro.

RECORTE 5 DE ESTOS CUPONES Y CANJEELO POR UN NUMERO QUE LE DARA DERECHO A PARTICIPAR EN NUESTRO GRAN SORTEO.

GRATIS

Viaje al Mundial ITALIA '90

Con:

PRESENCIA

Plaza Tours

IBERIA

La Paz, Bolivia, lunes 7 de mayo de 1990

PLAN PUERTAS ABIERTAS

SANTA CRUZ Teléfonos 48041-23899

LA PAZ Teléfonos 339022 371753

COCHABAMBA Teléfonos 42253-48210

INTER-TRADE Ltda.

El Tigre con lo

Gol de San José
Juan Carlos Sánchez, remata de corta distancia, el arquero Víctor Aragón no se anima a salir, se queda mirando Fontana. El error fue debidamente aprovechado por el delantero "santo" para anotar el gol.
(FOTO LUCIO VALDIVIA, ENVIADO ESPECIAL DE PRESENCIA)

Cuando la afición orureña se apresuraba a festejar el triunfo de San José, restando escasos 4 minutos para la terminación del partido, Mario Ortega alargó la fiesta de los locales al anotar el gol del empate para The Strongest, que consiguió "arañar" un valioso punto en Oruro.

El resultado final reflejó en cierto modo lo que hicieron uno y otro equipo en el transcurso del encuentro. San José jugó mejor en el primer tiempo y The Strongest en el complemento.

El encuentro se caracterizó por una firme marcación que ejercieron las defensas sobre los respectivos atacantes. Por momentos se jugó con bastante fuerza y rudeza ante la pasividad del árbitro Javier Rossel que tuvo deficiente actuación.

En el transcurso del primer tiempo San José tomó la iniciativa en el ataque, llevando peligro para la valla custodiada por Aragón. Padilla en un par de oportunidades, se asomó por la punta derecha y no pudo definir por la falta de puntería en sus disparos.

Al promediar la primera fracción reaccionó el equipo "atigrado" al influjo de la buena labor cumplida por Eduardo Villegas que con fuerza y decisión, empujó a su equipo. En una de esas maniobras cedió el balón para Ortega que tiró de media vuelta apenas alto, después dió a Ramallo que no pudo culminar el remate de inmejorable posición.

Cuando se jugaban 43 minutos, Juan Carlos Sánchez aprovechó una indecisión de la defensa strongueta, donde Fontana y el arquero Aragón se quedaron estáticos, para anotar el gol de San José con tiro de corta distancia.

La primera etapa concluyó con la ventaja mínima en favor del equipo dueño de casa.

En el segundo período, San José se equivocó de táctica, al pretender mantener esa mínima diferencia, con una acción netamente defensiva, donde sus integrantes se dedicaron a hacer pasar el tiempo, en cada ocasión en que la pelota salía fuera de la cancha, demoraban para reiniciar el juego, especialmente el arquero Luis Galarza, sin que el árbitro le llamara la atención.

The Strongest, en base más a fuerza que a capacidad, se adueñó del medio sector y predominó en forma insistente en procura del empate, que tardó en llegar.

En reiteradas oportunidades, la pelota rondó el arco defendido por Galarza, que tuvo algunas intervenciones de mérito ante remates ejecutados sobre su valla. En otras ocasiones fallaron los atacantes guaidinegros en la puntada final.

A pocos minutos de reiniciado el juego, Ramallo fue trabado dentro del área penal, pero el árbitro sancionó la falta fuera de ella en otro de sus garrafales errores.

San José se defendió durante gran parte del segundo tiempo, y los minutos fueron transcurriendo hasta que a los 41, Sergio Luna ejecutó un tiro de esquina desde la punta derecha, apareció sorpresivamente Mario Ortega, anticipándose a los defensores "santos" para conectar con golpe de cabeza, enumdeciendo a la tribuna orureña. Fue el gol del empate para The Strongest.

Los restantes minutos mostraron a The Strongest con mayor resto físico; mientras que San José tuvo que resignarse a ceder el punto, dejando inconformes a sus parciales.

Como se presumía, fue duro y difícil el partido para The Strongest. Teniendo en cuenta las condiciones en que viajó el equipo "atigrado" sin haberse preparado adecuadamente, se puede considerar como positivo el resultado del empate.

HERIBERTO ARAMAYO F.

Mal arbitraje

Fue deficiente el arbitraje de Javier Rossel, quién careció de la autoridad necesaria para conducir el encuentro. Nunca hizo respetar la ubicación que deben observar las barreras en los tiros libres, se dejó manosear por los jugadores en sus reclamaciones, dejó que perdieran el tiempo sin llamar la atención, como en el caso del arquero Galarza que exageró en la retención del balón. No sancionó una clara falta cometido dentro del área de San José al William Ramallo. Dio tiro libre sobre la misma línea demarcatoria.

Regatas venció a La Salle: 96 a 68

Quito, 6 (AJ).- Regatas Lima de Perú continuó hoy con su racha de triunfos al vencer fácilmente 96-68 a **La Salle de Bolivia** en un partido por la quinta jornada del Campeonato Sudamericano de Básquetbol de Clubes.

El primer tiempo terminó con la ventaja de 41-32 para los peruanos.

La Salle, que ha perdido los cinco partidos que ha jugado, solo ofreció resistencia en la primera etapa del partido. En la segunda fracción Regatas Lima fue obsoluto dominador con varios aciertos en disparos de tres puntos.

El conjunto peruano había dado ayer la sorpresa del campeonato al vencer al poderoso Bigua, de Uruguay por 91-80.

PRESENCIA 5 pared
El mundo del espectáculo
El cine · La Televisión
TODOS LOS DOMINGOS

Copa Libertadores

Cristal visita mañana a la "U" Católica

LIMA, MAYO 6 (REUTER).- El subcampeón peruano de fútbol Sporting Cristal, dispuesto a lograr por lo menos dos empates que aseguren su avance a la segunda vuelta, viajó hoy a Santiago de Chile para disputar los cotejos de vuelta por el Grupo Tres de la Copa Libertadores de América.

Cristal, fortalecido por su reciente triunfo de 3-0 sobre el campeón peruano Unión Huaral, se medirá el martes con su similar chileno Universidad Católica y tres días más tarde con el campeón Colo Colo.

El experimentado zaguero Jorge Olaechea dijo que "nosotros tenemos mucho entusiasmo y creemos que podremos lograr los resultados que requerimos en los dos partidos que nos resta jugar en Santiago de Chile para pasar a la segunda ronda del torneo".

El Grupo Tres entre peruanos y chilenos, es encabezado por Cristal, por mejor diferencia de goles. Los cuatro equipos participantes se mantienen emparejados con cuatro unidades.

Ajax ganó el torneo holandés

AMSTERDAM, MAYO 6 (REUTER).- Ajax Amsterdam ganó hoy su primer título de campeón holandés de fútbol desde 1985 pero el triunfo se vio ensombrecido cuando sus simpatizantes invadieron el campo durante su último cotejo, el que empató 1-1 con NEC Nijmegen.

Los alborozados partidarios de Ajax ingresaron al campo cuatro minutos antes de la hora de finalización, obligando al árbitro a suspender el encuentro 15 minutos.

La policía de Nijmegen había arrestado a 28 simpatizantes de Ajax luego de disturbios provocados durante la noche en esa ciudad.

Ajax fue excluído de las competiciones europeas de la próxima temporada luego de que proyectiles arrojados por sus seguidores forzaron la suspensión de su partido por la Copa UEFA contra Austria Viena en septiembre.

Acertijo Nº 3
¿QUIEN ES?
RESPUESTA CORRECTA

El dibujo corresponde a

FERENC PUSKAS

* Las personas, cuya nómina se publica a continuación, son aquellas que respondieron correctamente al **acertijo Nº 3** de nuestro concurso **"Descubra las estrellas del fútbol internacional"**

* Todas ellas deben apersonarse por nuestras oficinas de La Paz y agencias en el interior, para recabar su cupón por cada respuesta acertada para participar, primero, en el sorteo de los **premios especiales** escogidos por Franz Beckenbauer y **PRESENCIA** que se sortearán el 10 de junio.

Luego, con el mismo número tendrán derecho a participar en el gran sorteo final de **"Viaje Gratis al Mundial Italia 90 con PRESENCIA, PLAZA TOURS E IBERIA"**

Sin embargo, (tal como lo anunciáramos), hoy, sortearemos en nuestras oficinas de La Paz, a horas 12:00, un premio sorpresa que beneficiará a uno de los participantes que respondieron correctamente el acertijo Nº 3, cuya nómina se publica a continuación, sin perjuicio de continuar con su derecho a participar los sorteos finales, señalados en los párrafos segundo y tercero.

RESPUESTAS LA PAZ

1.- Vitaliano Begazo O
2.- Jorge E. Bollmann
3.- Bruno Molina Torrez
4.- Oliver Max Salazar Jaúregui
5.- Oliver A. Salazar Jaúregui
6.- Freddy Abel Gutierrez pérez
7.- Tito Paz Soldán
8.- Tito Paz Soldán
9.- Freddy A.Gutierrez Pérez
10.-Hugo Montaño R.
11.-Antonio Candia V.
12.-David Sosa .
13.-Sergio Rojas K.
14.-Sergio Rojas K.
15.-Sergio Rojas K.
16.-José Puéntolas
17.-José Puéntolas
18.-José Puéntolas
19.-José Puéntolas
20.-José Puéntolas
21.-Erick Gonzales M
22.-Alejandro M. Tapia Céspedes
23.-Omar Jordán M.
24.-Hugo Montaño R.
25.-Hugo Montaño R.
26.-Hugo Montaño R.
27.-Guillero Morrison R.
28.-Carlos E.Rada D.
29.-Carlos E.Rada D.
30.-Carlos E.Rada D.
31.-Erick Ortiz S.
32.-Erick Ortiz S.
33.-Erick Ortiz S.
34.-José Puéntolas
35.-Carlos M. Rocha Tamayo
36.-Antonio Candia V.
37.-Antonio Candia V.
38.-Antonio Santa Cruz
39.-Ronald Urquidi M.
40.-Ramiro Terrazas S.
41.-Edwin N. Fernández Torrejón
42.-Efraín Peñaloza M.
43.-Efraín Peñaloza M.
44.-Efraín Peñaloza M.
45.-Alfonso Quisbert P.
46.-Antonio Santa Cruz
47.-Antonio Santa Cruz
48.-Erich Gonzales M.
49.-Antonio Santa Cruz
50.-Federico Eulert de la Riva
51.-Federico E. de la Riva
52.- Alejandro Mario Tapia Céspedes
53.- Alfonso Quisbert P.
54.- Erich Gonzales M.
55.- Alejandro M. Tapia Céspedes
56.-Willy Natalio Choque
57.-Willy N. Choque M.
58.- Willy N. Choque M.
59.- Wendy K. Quintela
60.- Wendy K. Quintela
61.- Wendy K. Quintela
62.- Euclides Prado Pantoja
63.- Víctor Aramayo
64.- Jaime S. Salguero Z
65.- Marco A. Tejada S.
66.- Vicente Velasco M.
67.- Vicente Velasco M.
68.- Víctor Aramayo
69.- Víctor Aramayo
70.- Marco A. Tejada S.
71.- Rolando J. Yahuita
72.- Ramiro Terrazas S.
73.- Rolando J. Yahuita
74.-Euclides Prado P.
75.-Rolando J. Yahuita
76.-Vicente Velasco M.
77.- Vicente Velasco M.
78.- Erick Ortiz Salvatierra
79.- Marco A. Tejeda S.
80.- Jorge E. Bollman
81.- Sergio Calderón B.
82.- Sergio Calderón B.
83.- Jorge E. Bollmán
84.- Jorge E. Bollmán
85.- Mirlan Flores
86.- Javier Larrea
87.- Carmen R. Conde
88.- Víctor Aramayo
89.- Víctor Aramayo
90.- Jaime S. Salguero
91.- Ramiro Terrazas S.
92.- Zenovio G. Navia F.
93.- Norman O. Urquidi
94.- Ronald M. Urquidi
95.- Ronald M. Urquidi
96.- Guillermo Paredes Condori
97.- Víctor Aduviri M.
98.- Edwin N. Fernandez
99.- Edwin N. Fernandez
100.- Edwin N. Fernandez
101.- Gabriel Mollinedo
102.- Gabriel Mollinedo
103.- Jorge A. Salguero
104.- Jorge A. Salguero
105.- Luis Quevedo Ruiz
106.- Zenovio J. Navia F
107.- Vitaliano Vegazo O
108.- Rodolfo Saracho C
109.- Rodolfo Saracho C
110.- Rodolfo Saracho C
111.- Rodolfo Saracho C
112.- Rodolfo Saracho C
113.- Isaac Apaza C.
114.- Zenovio G. Navia
115.- Luis Quevedo Ruiz
116.- Luis Quevedo Ruiz
117.- Luis Quevedo Ruiz
118.- Zenovio G. Navia
119.- Isaac Apaza C.
120.- Ricardo Cori LL.
121.- Mauro Gonzales
122.- Max. A. Molinedo
123.- Max. A. Molinedo
124.- Fernando Ramirez
125.- Jorge Aramayo P
126.- Víctor Aramayo
127.- Carmen R. Conde
128.- Roger Molina M.
129.- Alberto J. Rodriguez Vargas
130.- Carlos E. Rada D.
131.- Lidia E. de Ballivian
132.- Lidia E. de Ballivian
133.- Maribel Larrea F.
134.- Maribel Larrea F.
135.- Emilio Marín E.
136.- Emilio Marín E.
137.- Emilio Marín E.
138.- Emilio Marín E.
139.- Carlos R. Mérida
140.- Carlos R. Mérida
141.- Carlos R. Mérida
142.- Carlos R. Mérida
143.- Hermógenes Espreila Encinas
144.- Selvin Zabalaga
145.- Juan C. Tejeda V.
146.- Víctor Aramayo
147.- Carlos M. Rocita Tamayo
148.- Fernando Ramírez Blanco
149.- Fernando Ramírez Blanco
150.- Fernando Ramírez Blanco

COCHABAMBA

1.- Armando Ríos Camacho
2.- Armando Ríos Camacho
3.- Armando Ríos Camacho
4.- René Pinto Cossio

SANTA CRUZ

1.- Carlos J. Sánchez N.
2.- Marcelo Bustillos
3.- Carlos Sánchez C.

ORURO

1.- Hugo Ponce Pérez
2.- Hugo Ponce Pérez
3.- Hugo Ponce Pérez
4.- Hugo Ponce Pérez
5.- Julio Medina H.
6.- Alberto Arestе A.
7.- Alberto Arestе A.
8.- Alberto Arestе A.
9.- Fernando Redondo S.
10.- Fernando Redondo S
11.- Fernando Redondo S
12.- Fernando Redondo S
13.- Fernando Redondo S
14.- Fernando Redondo S
15.- Franz Cadiz Viaña
16.- Eduardo Ramírez
17.- Eduardo Ramírez
18.- Eduardo Ramírez
19.- Eduardo Ramírez
20.- Eduardo Ramírez
21.- Eduardo Ramírez
22.- Reynaldo Sandy Y
23.- Jorge Barnon A.
24.- Reynaldo Sandy Y.
25.- Franz Cadiz Viaña
26.- Alberto Arestе A.
27.- Alberto Arestе A.
28.- Franz Cadiz Viaña

DT de Colo Colo

Respeto a los equipos bolivianos

Santiago de Chile.- Por Paula Lazarte Bernal -Especial para PRESENCIA.

En la próxima ronda de la Copa Libertadores de América, los equipos chilenos y peruanos se las verán con The Strongest y esto motivó a que PRESENCIA DEPORTIVA realizará una interesante nota con el adiestrador de Colo Colo, Arturo Salah, quién ya conoce a los equipos bolivianos. Anteriormente fue eliminado por Oriente Petrolero en 1987 y esto ha causado una honda preocupación en el estratega chileno.

La nota con Salah es como sigue:

PRESENCIA: Que le parece la clasificación de The Strongest para la próxima ronda de la Copa Libertadores de América...?

A.S. "Nosotros tuvimos hace poco una experiencia con los equipos bolivianos. Jugamos la Copa Libertadores el año 1987 con Oriente Petrolero en esa oportunidad fuimos eliminados por este equipo, allí observamos del avance del fútbol boliviano y ahora con la clasificación de The Strongest frente a los ecuatorianos, dice a las claras que hay repunte. The Strongest será un rival duro si nos toca a nosotros, y creo que darán mucho que hablar".

Que opina de los equipos peruanos Cristal y Huaral...?

"Yo creo que las características de juego que tiene un equipo, pasa más bien por la actitud de los jugadores dentro la cancha. Esto va unido a un esquema de juego, si se va a jugar con uno o tres delanteros, puede ser más defensivo que ofensivo o viceversa, jugando con muy pocos atacantes puede ser ofensivo, es decir esa concepción o conceptos de defensiva lo dan los jugadores, y Colo Colo es un equipo por tradición, victorioso e idiosincracia diferente, siempre trata de ganar los partidos.

- Jugar el torneo chileno es diferente a jugar la Copa Libertadores...?

"Sí. Aquí en Chile se me ha criticado por este sistema, pero confío en que los jugadores no tengan ningún tipo de problemas tácticos o técnicos dentro de la cancha, pero es indudable que este sistema que nosotros estamos utilizando acá, produce una actitud diferente al jugador que tiene cuidado para no cometer infracciones. Algo más para los lectores de PRESENCIA:

"Un cariñoso saludo a toda la gente amiga de Bolivia, donde sabemos que hay muchos residentes chilenos. Quiero aprovechar la oportunidad que me brinda este diario para expresarles un sentimiento de cariño. Si vamos a La Paz, tendré la oportunidad de saludarlos personalmente".

DT de Colo Colo
Junto al vicepresidente del campeón chileno, Eduardo Menichetti.
(FOTO CORTESIA LA NACION).

PRESENCIA
CENTRAL TELEFONICA
372344

River aplazó festejo en fútbol argentino

BUENOS AIRES, 6 (AP).- River Plate empató hoy 1-1 con Independiente y continúa encabezando el campeonato argentino de fútbol, pero no pudo festejar anticipadamente la conquista del título a raíz de que su escolta, Rosario Central, venció a Estudiantes de La Plata por 3-2.

Una victoria de los riverplatenses y una derrota de los rosarinos le hubieran permitido a aquellos obtener por anticipado el campeonato faltando tres fechas para la finalización del certamen.

River Plate e Independiente, en el principal cotejo de la trigésimoquinta fecha, igualaron en un encuentro de intensas y emocionantes acciones donde los dos arcos corrieron serios riesgos.

RESULTADOS

Instituto (Córdoba) 0, Vélez Sarsfield 2
Ferrocarril Oeste 1, Deportivo Español 0
Independiente 1, River Plate 1
Estudiantes de La Plata 2, Rosario Central 3
Deportivo Mandiyú (Corrientes) 4, Racing (Córdoba) 0
Unión 1, Chaco For Ever (Chaco) 2
Newell's Old Boys 1, Gimnasia Esgrima La Plata 0
Boca Juniors 2, Racing Club 1
Argentinos Juniors 1, Talleres (Córdoba) 1
Platense 0, San Lorenzo de Almagro 0

POSICIONES:

River Plate 48 puntos; Rosario Central 44; Independiente 43; Boca Juniors 41; Racing Club 39; Vélez Sarsfield 39; Newell's Old Boys 38; Gimnasia y Esgrima 36; Unión 34; Platense 34; Talleres 33; Estudiantes de La Plata 33; Argentinos Juniors 33; Ferrocarril Oeste 33; Deportivo Mandiyú 33; San Lorenzo 32; Deportivo Español 29; Chaco For Ever 28; Racing (Córdoba) 26; Instituto 24.

Steffi Graf venció a Arantxa en tenis

HAMBURGO, ALEMANIA FEDERAL, MAYO 6 (REUTER).- La número uno del mundo Steffi Graf se recuperó hoy de un desfavorable primer set cuando venció 5-7, 6-0, 6-1 a la española Arantxa Sánchez Vicario en la final del torneo femenino de Hamburgo que repartió 350.000 dólares en premios.

Graf, de Alemania Federal, corrigió sus tempranos errores y tomó el control de las acciones para alcanzar un récord de 62 partidos ganados consecutivamente y apoderarse de su torneo número 46.

Sánchez, cuarta en la clasificación mundial, no pudo repetir la táctica que la llevó a vencer a Graf en la final del Abierto de Francia el año pasado.

La española le jugó pelotas altas a Graf para evitar su temible revés y capitalizó los impacientes errores de su rival en el primer set logrando una ventaja de 3-0.

Graf, evidentemente molesta entre cada punto, quebró dos veces el servicio de la española y logró colocarse 5-5 iguales, aunque volvió a equivocarse y nuevamente cedió su saque.

Real Madrid goleó a Oviedo por 5 a 2

MADRID, MAYO 5 (REUTER).- Real Madrid culminó su gloriosa campaña de esta temporada en el fútbol español al golear esta noche a Real Oviedo 5-2 y establecer nuevas marcas para los libros de los récords.

El delantero mexicano Hugo Sánchez convirtió un gol de antología para igualar el récord de goleadores de la liga española, con 38 unidades, establecido hace 30 años por Telmo Zarra, del Atlético Bilbao. También alcanzó el mismo sitial logrado por Alfredo di Stefano, al terminar como máximo "artillero" en cinco temporadas.

Cerca de 100.000 entusiastas aficionados colmaron las instalaciones del estadio Santiago Bernabeu para ver coronarse al Real con otro récord, 107 goles, y una diferencia de 11 puntos sobre sus más próximos escoltas, el Barcelona y el Valencia.

Sin embargo, los jugadores del Oviedo no se dejaron apabullar por todo ese historial y se colocaron en ventaja a los seis minutos por intermedio de Jorge Vinals.

Joaquín Parra igualó a los 15 y Sánchez colocó al Real en ventaja a través de un tiro penal, a los 37, aumentando con un impecable cabezazo, a los 46.

FC Porto se adjudicó el certamen portugués

OPORTO, PORTUGAL, 6 (AP).- El FC Porto se aseguró de ganar su décimo Campeonato de Fútbol portugués de primera división luego que derrotó hoy al Setúbal por 1-0 con gol de Jorge Couto.

Los más de 80.000 aficionados que colmaron el estadio antes festejaron y ovacionaron a los locales cuando Couto, de 20 años, anotó el gol con un potente disparo en el minuto 19, tras recibir un certero centro del algeriano Rabah Madjer.

Con su victoria el Porto acumuló 56 puntos contra 51 del Benfica, pero sólo quedan dos partidos para que termine la campaña. Benfica derrotó al Madeiran por 4-2.

Agenda

ESTABLECIMIENTOS FARMACEUTICOS PARA HOY LUNES 7 DE MAYO

FLEMING, Calle Villegas Nº 6893 Irpavi, Tel. 793299; **SAN LUIS**, Av. Ballivián Nº 111 Esq. calle 18 Calacoto, Tel. 792369; **V. DEL SOCAVON I**, Edif. Reina Esther Obrajes, Tel. 782081; **ARMONIA**, Calle Rosendo Villalobos Nº 1604, Tel. 377066; **SANTA CECILIA**, Av. Simón Bolívar Nº 1974, Tel. 343708; **ARCO IRIS**, Calle Tejada Sorzano Esq. Pasaje Kennedy Nº 420; **ISABEL LA CATÓLICA** Av. Arce Nº 2529 Tel. 356498; **17 DE MAYO**, Av. Ecuador Nº 2106 Tel. 340811; **SOCORRO**, Calle General Lanza Nº 1840 Esq. Landaeta, Tel. 363572; **LA PAZ**, Av. 16 de Julio Edif. Alameda Tel. 371828; **EL MUNDO** Calle Yungas Esq. Corralés Nº 998, Tel. 341235; **PRIMAVERA**, Av. Pando Nº 287; **INGAVI**, Calle Pichincha Esq. Ingavi Nº 587 Gradas, Tel. 328767; **V. DE FATIMA**, Calle Héroes del Acre Nº 1643, Tel. 352670; **BUENA ESPERANZA** Av. Buenos Aires Nº 1132 Puente Negro Tel. 343321; **Sr. DE LA ASUNCION**, Calle Isaac Tamayo Nº 616, Tel. 359983; **SAGARNAGA I**, Calle Sagárnaga Nº 569, Tel. 368912; **GENESIS**, Calle Ricardo Bustamante Nº 736, Tel. 365056; **LA CONCORDIA** Calle Baptista Nº 908; **SAVIA** Calle 6 Nº 111 El Alto Ceja; **V. DE LA CANDELARIA**, Av. Alfonzo de Ugarte Nº 46 zona 16 de Julio; **MARANATHA**, Plan 361 calle 7 Nº 261 Ciudad Satélite, Tel. 810065; **LA ESTRELLA**, Av. Tito Yupanqui Nº 1124 V. Copacabana, Tel. 331309; **VENUS**, Cruce Villa Copacabana Y San Antonio Nº 1762, Tel 532117.

TELEFONOS DE TERMINAL DE BUSES LA PAZ

Informaciones Terminal de Buses Tels. 367275 - 367276; Transportes **KORILAZO** Tel. 323810; Transportes **AROMA** Tel. 357449; Pullman **"NOBLEZA"** Tel. 361427; Pullman **ATLAS** Tel. 328621; Pullman **AVAROA** Tel. 327096; Flota **COPACABANA** Tel. 366783 Pullman **BOLIVIA**, Tel. 355864; Pullman **URUS IMPERIAL** Tel. 350793; Flota **RELAMPAGO**, Tel. 369758; Flota **ANDINO** Tel. 320471; Flota **EL DORADO**, Tel. 359153; Flota **SAN FRANCISCO**, Tel. 379084; Flota **OSURO**, Tel. 354612; Flota **BUSTILLOS**, Tel. 326894, Pullman **PUMATA**, Tel. 377909; **FLOTA PANAMERICANA**, Tel. 371119; Transportes **LITORAL**, Tel. 356603; Transportes **INQUISIVI**, Tel. 341050; Pullman **URKUPIÑA**, Tel. 353214; Transportes **COPACABANA**, Tel. 322888; Transportes **6 DE AGOSTO**, Tel. 320542; Transportes **SAN LORENZO**, Tel. 328911; Transportes **VELOZ DEL SUD**, Tel. 323146; Transportes **CIBNE**, Tel. 361321; Transportes **EL CONDOR**, Tel. 320471; Transportes **LA PAZ**, Tel. 377443; Pullman **AMERICA**, Tel. 352113, Autobuses **POTOSI** Tel. 355485; Transportes **10 DE NOVIEMBRE**, Tel. 361138.

TELEFONOS DE URGENCIA

HOSPITAL DE CLINICAS Maternidad, Tel. 376472; **TRANSITO**, Tel. 371224 y 371230; **ASISTENCIA PUBLICA**, Tel. 118-376668; **MATERNIDAD**, Tel. 314414; **NEUROCIRUGIA**, Tel. 320728; **PENSIONADO**, Tel. 323823; **BOLIVIAN POWER Co. Ltd. RECLAMOS**, Tel. 354357; **BOMBEROS**, Tel. 378468-378469-119 **HOSPITAL DE CLINICAS CENTRAL**, Tel. 376472; **ATENCION DE PARTO DOMICILIARIO**, Tel. 360700; **RADIO PATRULLA**, Tel. 110; **AASANA** (Aeropuerto Informaciones) Línea Piloto, Tel. 810122; **SAMAPA**, T-I. 311222; **DIRECCION NAL. DE INVESTIGACION**, Tel. 356124; **ESTACION CENTRAL**, Tel. 353510-352510. **BUSCAMOVIL**, Central Maratea Tel. 320644; **INSTITUTO NACIONAL DE FARMACODEPENDENCIA (INEF)**, Tel. 356484. Atención las 24 horas del día.

H. MUNICIPALIDAD DE LA PAZ

TELEFONO DEL RETEN, Tel. 371233; **MUNICIPIO DE EMERGENCIA**, Tel. 371256 - 375266; **TASA** Reclamos Tel. 133. Informaciones, Tel. 104; **SEÑORITA BORA** Tel 117 y **LARGA DISTANCIA EXTERIOR**, T-I. 356700, Interior, Tel. 101; **INFORMES**, Tel. 2211.

justo: 1-1

Double Cola

Marginales desde Oruro

Después de mucho tiempo, el estadio "Jesús Bermúdez" estuvo repleto de aficionados. Tres tribunas totalmente repletas y una con algunos espacios libres dieron un marco impresionante y festivo al partido San José-The Strongest. El público oruruño respalda plenamente al elenco "santo".

=====

Al comenzar el encuentro, se guardó un minuto de silencio en memoria de don Julio Borelli, destacado periodista deportivo fallecido recientemente en La Paz. En Oruro también fue conocida la trayectoria profesional del señor Borelli, quién estuvo en varias ocasiones para apoyar al deporte.

=====

Luis Galarza, capitán de San José y Ricardo Fontana, con la misma función en The Strongest, se saludaron afectuosamente al encontrarse otra vez en cancha. Galarza fue arquero titular durante muchos años en el elenco atigrado. Fontana sigue siendo baluarte en el campeón nacional.

Una entusiasta "barra" strongueista se ubicó en la tribuna de preferencia para alentar a su plantel. Los seguidores de The Strongest no se amilanaron ante los aficionados orureños que.

Censurable

Se quedó Gariazú

The Strongest no pudo contar ayer con el golero suplente Miguel Angel Gariazú.

Resulta que momentos antes de partir el bus con la delegación, los dirigentes se dieron cuenta de la ausencia del golero paraguayo y Julián Jiménez, tuvo que anotarse como arquero suplente.

¿Por qué no viajó Gariazú?

Es la interrogante que se hace el hincha. Pero también fue el punto final del impase dirigentes-jugadores.

¿Qué pasó entonces...?

Sería importante que los dirigentes investiguen, y también lo hagan ellos.

El "Tigre" anda de mal en peor.

Juego fuerte
Eduardo Villegas, es trabado por un defensor de San José, en las cercanías del área de peligro. El número 8 de The Strongest se constituyó en el mejor valor de la cancha.
(FOTO LUCIO VALDIVIA, ENVIADO ESPECIAL DE PRESENCIA).

Villegas, el mejor

Eduardo Villegas se constituyó en la mejor figura del partido. Jugó con mucho empeño, demostró que tiene muchas condiciones cuando se propone jugar. Fue generoso el apoyo que brindó a su ataque. Buscó el arco con fervor.

Tuvo pulmones para correr durante todo el partido sin claudicar en ningún instante.

Buena gestión
La que cumplió Daniel Valencia de San José que anula la intervención de Sergio Luna, que no pudo rendir otras actuaciones.
(FOTO LUCIO VALDIVIA, ENVIADO ESPECIAL DE PRESENCIA).

Festejo
Jugadores de San José van a congratular a Juan Carlos Sánchez, autor del gol de su equipo. El equipo oriundo no pudo mantener la diferencia.
(FOTO LUCIO VALDIVIA, ENVIADO ESPECIAL DE PRESENCIA).

Opiniones-Opiniones-Opiniones

GUSTAVO QUINTEROS, MEDIOCAMPISTA.- "Es siempre bueno sacar por lo menos un punto jugando como visitante y The Strongest logró ese objetivo ante un equipo. Se ha notado la falta de entrenamiento del equipo debido a los problemas internos que el público conoce. De todos modos, estamos avanzando bien en el campeonato de la liga, porque queremos retener el título.

Es nuestro gran objetivo para esta otra vez en la copa Libertadores de América en representación de Bolivia. The Strongest tiene un buen equipo

RICARDO FONTANA, DEFENSOR.- "Creo que el empate es un buen resultado para The Strongest que fue perjudicado por el árbitro. Pudimos haber anotado por lo menos tres goles si en el arco de San José no estaba Lucho Galarza, quien cumplió un buen partido. The Strongest sintió la falta de entrenamiento tras la partida del profesor Barack. Nuestra obligación es prepararnos para enfrentar a Bolivar, el próximo domingo, partido que desde luego es siempre diferente a otros, porque el clásico nacional que todos esperan".

VICTOR ARAGON, ARQUERO.- "Jugamos un buen partido y el resultado convence porque siempre es difícil arrancarle puntos a San José, en Oruro.

El gol que me marcó Juán Carlos Sánchez no disminuyó mi ánimo porque fue quizá el único error de los defensores. Ahora nos interesa prepararnos para enfrentar a Bolivar, que tiene un buen equipo. Esta semana trabajaremos con seriedad para estar a punto ante nuestro clásico rival. Los jugadores están cumpliendo con The Strongest.

LUIS GALARZA, ARQUERO.- "San José debía ganar este partido porque jugamos aceptablemente. Perdimos un valioso punto jugando como locales. Tenemos que trabajar más para lograr victorias que está esperando y merece este lindo público que apoya a San José. Agradezco por el cerrado aplauso que me brindaron los aficionados en cada una de mis intervenciones. Cumpliré con San José de manera responsable, como futbolista profesional que soy. El gol que marcó The Strongest fue sorpresivo cuando el equipo estaba jugando para salir con una victoria".

LUIS ENRIQUE PADILLA, DELANTERO.- "Creo que merecíamos la victoria ante The Strongest. Lamentablemente un error defensivo permitió el gol del empate del equipo visitante. Ahora nos toca trabajar más para esperar a Oriente Petrolero, que es un buen equipo. San José no defraudará a los aficionados que nos están apoyando masivamente, por eso estamos obligados a lograr victorias y no perder puntos jugando como locales. El campeón nacional nos quitó un punto cuando el triunfo estaba virtualmente asegurado".

La Mascota
Jugadores de San José ingresan al "field" del estadio Jesús Bermúdez. Un "quinquincho", precede a los "santos". Obsérvese en la fotografía. Un acierto de nuestro enviado Lucio Valdivia.

Armando Escóbar dejó el fútbol

ORURO 6 [PRESENCIA].- Armando Escóbar, destacado jugador orureño, integrante de San José y de la selección nacional en la década del 60, anunció hoy su retiro definitivo de los campos de fútbol, debido a su avanzada edad.

El popular "chueco" disputó hoy su último partido vistiendo la casaca de San José, en un encuentro correspondiente a la cateoría mutual.

Al concluir el partido fue objeto de emotivo homenaje a las entidades como la AFO, Asociación Obrera Deportiva y otras.

El Circulo de Periodistas Deportivos de Oruro anunció que organizará un acto en honor del indicado futbolista cuyo remate de zurda le hizo famoso especialmente cuando San José alcanzó sitiales de privilegio a través del recordado equipo conocido como "los húngaros".

El club San José también anunció que homenajeará al señor Escóbar, en el próximo compromiso del elenco dentro de la liga profesional.

Escóbar también vistió la casaca de Always Ready de La Paz e integró el buen plantel albirrojo que realizó una extensa gira por Europa, llegando a constituirse en goleador de ese plantel ante calificados equipos del viejo continente.

Adiós al Fúbol
Armando Escóbar, que dio tantos lauros y glorias al fútbol orureño, se despidió ayer del fútbol. Recibió el homenaje de su pueblo. (FOTO LUCIO VALDIVIA-ENVIADO ESPECIAL DE PRESENCIA).

Isaac Alvarez:

"Estoy contento con el empate"

.- "Estoy contento con el empate que nos permitió ganar un punto frente a un elenco bien conformado como es San José. El equipo local aprovechó el cansancio de mis jugadores, aunque en la segunda etapa recuperó terreno, arrinconando a San José hasta lograr el empate.

Ahora debemos prepararnos para jugar el clásico ante Bolivar, que ha conformado un buen elenco. Creo que vamos la lograr un buen resultado para satisfacción de los aficionados stronguistas. Debemos trabajar conseriedad y responsabilidad para ese compromiso ".

ISAAC ALVAREZ

Juan Farías:

"Merecíamos la victoria"

JUAN FARIAS

JUAN FARIAS, DT DE SAN JOSE.- "Creo que San José merecía la victoria que se nos escapó en los últimos minutosdel partido. De todos modos, el público vió que San José se encuentra bien preparado para afrontar sus compromisos. Tenemos que trabajar más en el sector de la delantera para lograr buenos resultados. The Strongest es un elenco de primer nivel, por algo es el campeón nacional y por eso mismo, el punto logrado por San José no deja de ser importante para las aspiraciones del equipo. Más adelante, brindaremos buenas victorias al público que nos apoya".

Anuncie en PRESENCIA
agencias en todo el país

Ciclismo

Carvajal ganó ayer

El corredor Domingo Carvajal, representante de CBN, se impuso ayer, en forma notable, en la competencia de ruta que se corrió sobre 81 kilómetros entre Senkata y Patacamaya.

Carvajal, que pertenece a la categoría mayores, hizo un tiempo de 1 hora 59 minutos 41 segundos y 83 centésimos. La población de la localidad en la que se instaló la meta recibió con vítores y muestras de satisfacción al conocido pedalista.

Miltón Poma, del Club Juvebntus, se ubicó en segundo lugar con 1 hora 59 minutos 41 segundos y 87 centésimos. Prácticamente, Poma, ingresó junto al vencedor. El duelo que sostuvieron, en los últimos metros fue espectacular.

Ronald Brdeja, del Club Juventus, exhibió notables condiciones y sorprendió a propios y extraños al arrancar con fuerza dejando atrás a los más experimentados, incluso a Carvajal y Poma, pero el vencedor de la competencia, con esfuerzo y capacidad se impuso en los últimos tramos. Fue elogiada la actuación de Berdeja que logró el tercer puesto con 1 hora 59 minutos 41 segundos y 90 centésimos.

JUVENIL

Justino Claure, de Cachorros, se proclamó ganador con 2 horas 5 minutos 1 segundo. Silvio Aro, segundo, con 2 horas 5 minutos 33 segundos. Tercero: Lucio Alaña.

MENORES

Marco Antonio Flores, de los Cachorros, ganó en categoría menores, con un tiempo de 30 minutos 32 segundos Nathan Claure, Juventus, que ocupó el segundo lugar, hizo un tiempo de 30 minutos 55 segundos. En infantiles: Jorge Avilez, de Vicachani, sacó una notable ventaja a sus inmediatos perseguidores. Marcó un tiempo de 37 minutos 55 segundos. Benjamin Blanco, de CBN, segundo, hizo 39 minutos 45 segundos.

Castellón y Zeballos se destacaron en atletismo

Los atletas Jorge Castellón y María José Zeballos se destacaron en la primera fecha del campeonato departamental de atletismo, que se realizó el sábado y ayer domingo en la pista del estadio Hernando Siles.

Castellón igualó el record nacional de los 100 metros con 10.4, aunque el resultado fue impugnado por una partida adelantada del atleta y las fallas del equipo de cronometraje. Ayer completó su actuación imponiéndose en la carrera de 200 metros planos con 21.9.

En damas, empezó con éxito la atleta María José Zeballos al ganar la carrera de 200 metros planos, en categoría menores.

Durante la primera fecha fue satisfactoria la actuación de Johan Meneses, atleta de categoría menores que retornó en los últimos días de los Estados Unidos, al igual que Mary Jean Bradbury, en las carreras con vallas.

Atletismo
Jorge Castellón fue la figura de la primera fecha del torneo paceño de atletismo.

Ciclismo
Una vista panorámica de la carrera de ciclismo que se disputó ayer entre Senkata y Patacamaya. Ingresa a la meta el corredor Infantil José Antonio Avilés

Expresidente de FBB boicotea al boxeo

Los dirigentes de la Asociación Departamental de Boxeo de La Paz calificaron como un franco boicot a la actitud del expresidente de la Federación Boliviana de ese deporte, Roddy Sapiencia, que no entregó las oficinas ni la documentación de actividades de los nuevos dirigentes.

El viernes pasado se comprometió a entregar las oficinas en presencia de autoridades de la Secretaria General del Deporte y la Juventud, pero no cumplió, informó ayer el secretario general de la asociación, Antonio Burgoa.

Mendivil

El vicepresidente de la federación Mario Mendivil, calificó el hecho como una actitud que perjudica al boxeo nacional. "Es inconcebible que se admitan estos hechos en el deporte y que los organismos nacionales del deporte observen impasibles este perjuicio para el boxeo nacional", manifestó.

Denuncias

Antonio Burgoa denunció que el Director Nacional de Deportes Lucio Claros Quiroga, actúa con parcialidad hacia el exdirigente, restando importancia . "El pasado viernes no quiso atendernos cuando apelamos a esa autoridad por la burla de que fuimos objeto muchos dirigentes, entre ellos Héctor Altamirano, un deportista que dedicó toda su vida al boxeo".

Atribuyó a esa autoridad la anulación de una demanda ante la Unidad de Criminalística y policía judicial, en el caso Nº. 3794 de casos especiales de 30 de mayo de 1988, por apropiación indebida de bienes.

IDD

El Instituto Departamental de Deportes envióel 4 de abril una carta al presidente de la FBB, Antonio Mejía, exigiendo el pago de 6.215 bolivianos por concepto de alquiler del coliseo Ciudad de La Paz e hizo saber que Sapiencia giró el cheque Nº. 120762 del Banco de Santa Cruz de la Sierra por el monto de 750 bolivianos, que fue rechazado por falta de fondos.

Averanga

El boxeador Juan Averanga Ramírez hizo también otra denuncia contra el expresidente Roddy Sapiencia, por abuso de confianza y fraude.

Federación

El nuevo presidente de la Federación Boliviana de Boxeo, Antonio Mejía, señaló que encontró el congreso nacional en La Paz en ambiente de total reserva, en contraposición a los congresos nacionales que son de carácter público.

No convocó hasta el momento a reunión de la federación, siendo su actitud contraria a los intereses del boxeo boliviano, toda vez que se aproximan compromisos como los juegos regionales.

Volibol

Cuatro equipos a Cochabamba

El presidente de la Federación Boliviana de Volibol, René Sosa, confirmó la actuación de las representaciones de La Paz, Chuquisaca, Oruro y Cochabamba, las que confirmaron su presencia en el torneo nacional infantil de clubes campeones, que se realizará a partir del próximo 9 en el coliseo de la Costanera, en Cochabamba.

Según el informe del dirigente, se inscribieron para competir en el certamen femenino las representaciones de Santa María Magdalena Postel, de Oruro; Olympic, de Sucre; Chaco, de La Paz, y Olympic, de Cochabamba.

En la competencia masculina intervendrán: Bolivar 24 de Julio, de Oruro; Senac, de Sucre; Sporting, de Cochabamba y CID La Paz, de La Paz.

Esgrima

Selección paceña para el nacional

La selección infantil paceña de esgrima viajará el viernes a Cochabamba para intervenir en el campeonato nacional de esa disciplina, que organiza la Federación Boliviana de ese deporte.

En categoria mini, alcanzaron la clasificación Orlando Gonzales, Rodrigo Rojas, Kurd Ane Eckard y Daniel García.

En categoría menores, Fernada Arévalo, Sandra Arévalo y Patricia Gutiérrez.

De acuerdo al informe de los dirigente de la Asociación Departamental de Esgrima, aseguraron su presencia en el torneo las representaciones de La Paz, Santa Cruz y Cochabamba. Se espera el pronunciamiento de Oruro, para conformar los cuadros para las diferentes especialidades.

El equipo paceño está formado por deportistas infantiles que demostraron mucho entusiasmo durante las pruebas de clasificación que se realizaron durante el fin de semana, en la pedana del estadio Hernando Siles.

HERMOSA CASA
EN LA ZONA SUD
Actualmente aquella que ud. está buscando, o otra que colme sus expectativas.
Ref. Avisos Clasificados de
PRESENCIA
Pág. 6, segunda sección

PRESENCIA
Arte - Cultura - Cine - TV - Música
Medicina - El Mundo - Responsables
DE MARTES A DOMINGO

Presidente del elenco "santo"

"A San José le voy a dar mucho más"

ORURO 6 (PRESENCIA).- "San José le voy a dar mucho más, porque soy orureño y como tal quiero a San José que es nuestro único representantye en la liga profesional de fútbol", declaró hoy el presidente de la entidad orureña, licenciado Nelson Arévalo Paez.

El directivo, quien radica en Cochabamba por motivos de trabajo, estuvo hoy en esta ciudad para presenciar el partido de San José frente a The Strongest de La Paz.

"Quiero hacer de San José una institución grande, que sea el orgullo del pueblo de Oruro y para eso no escatimaré esfuerzo alguno y parece que ahora estamos avanzando bien", dijo. Agregó que en primer término, se ha conformado un buen plantel de jugadores y que luego se verá la posibilidad de concretar la adquisición de una sede social propia dotada de todas las comodidades.

Arévalo, al comenzar la gestión, dijo que San José nunca más volverá a jugar la fase del descenso indirecto y que, por el contrario, estará en los primeros lugares de la tabla comparativa del torneo profesional de fútbol.

"Estamos cumpliendo esa oferta, pese a los recientes resultados que no son auspiciosos", dijo.

El directivo desmintió una probable renuncia, diciendo que jamás ha pensado tal cosa, ahora que San José está recuperando su prestigio. "Quiero a San José, quiero a Oruro y por eso no renunciaré", remarcó.

Arévalo recurrió a su patrimonio personal para efectuar importantes contrataciones de futbolistas que ahora están enrolados en el elenco "santo" como experimentado arquero internacional Luis Galarza, el zaguero Roberto Pérez y los punteros Luis Enrique Padilla y Silvio Rojas. El período presidencial de Arévalo concluye en noviembre próximo y nada anticipa su alejamiento, porque con sus actos en favor del popular elenco orureño, se ganó el aprecio y respeto de los aficionados.

"Este año brindaré mas sorpresas para mi gran equipo de San José, porque todos sabemos que la institucion deportiva más querida de los orureños. Pido el apoyo del público a fin de que nuestro plantel siga escalando en la tabla", indicó.

El presidente de San José es cooperado estrechamente por sus hermanos Carlos y Eddy Arévalo Paez también empresarios radicados en Oruro y La Paz, respectivamente.

San Ignacio
Representación del Club San Ignacio venció a Porvenir por 2 goles contra 1 al iniciar su intervención en el campeonato oficial Sub-17, que comenzó ayer con auspicios de la Asociación de Fútbol de La Paz.

Torneo Sub-17
Con el propósito de representar a La Paz en el torneo nacional Sub-17, doce equipos iniciaron ayer la disputa del título paceño. En las fotografías los clubes Alto Obrajes y Jerusalén.

Torneo Sub-17

Bolívar derrotó a Municipal :2-1

Un total de 33 goles fueron convertidos en la primera fecha del torneo oficial Sub-17 en que participan doce equipos para obtener la representación de La Paz, en el torneo nacional que organizará la Federación Boliviana de Fútbol.

En uno de los encuentros de mayores acciones, Bolivar derrotó como visitante a Municipa por dos goles contra uno, al reabrirse el estadio Luis Lastra, de Sopocachi.

Con goles de Zenzano al minuto y Archondo a los 5 del segundo tiempo, se impuso el equipo académico a Municipal, que sobre los 12 minutos del período final descontó por intermedio de Téllez.

En otro partido que se jugó en el mismo escenario, San Ignacio derrotó a Porvenir por dos goles contra uno, con tantos obtenidos por Alemán a los 2 minutos y Miranda a los 86. Descontó Saravia a los 51.

En Calacoto

En la cancha de la Asociación de Fútbol de La Paz, en Calacoto, se registraron las mayores goleadas de la primera fecha. En el primer encuentro Alto Obrajes derrotó por 7 a 0 a Jerusalén, con goles de Montaño, Rojas y Flores que anotaron dos tantos cada uno y Gonzales.

El otro encuentro que terminó con goleada correspondió a Universidad Católica y ADESU, que favoreció al equipo universitario por 7 a 4, con tantos obtenidos por Zabala en tres ocasiones, Carvajal, Torrico, Clavel y Sejas. Descontaron para ADESU, Jiménez en tres oportunidades y Jemio en una.

The Strongest hizo su debut con un triunfo de 4 a 1 frente a Hiska Nacional, con goles de Uchani, en dos ocasiones, Pérez y Raldez en una. Descontó Daza.

Finalmente, Escuela de Deportes venció a Don Bosco por 3-1, con tantos de Esprella, Yales y Bonifaz. Descontó Zurita.

López presidente de Chaco Petrolero

El exjugador de fútbol de Chaco, Germán López, asumió la presidencia de esa institución y prometió conformar un buen equipo para el campeonato de Primera "A" de la Asociación de Fútbol de La Paz.

El titular de la AFLP Mauricio Gonzales, posesionó al dirigente que tiene un equipo conformado con las siguientes personas.

Presidente, Germán López; primer vicepresidente, Julio Salas; segundo vicepresidente, Julio Revollo; secretario de relaciones, Leopoldo Vargas; secretario general, Milton López.

Secretario de hacienda, Walter Suárez; secretario de prensa, Victor Jiménez; secretario de deportes, Jorge Castel; vocales, Roberto Cruz, Rodolfo Hinojosa y José Castro; delegado a la AFLP, Antonio Sadud y presidente del comité técnico, Sergio Salas.

En Santa Cruz

Blooming y Real igualaron 0-0

Peligro de gol
Ritondale conjura una acción de riesgo tras un remate de Etcheverry. Bolivar se impuso ayer al Resto de La Paz por 3-0 en el estadio Hernando Siles, en un encuentro amistoso.

SANTA CRUZ, 6 (PRESENCIA).- Blooming y Real Santa Cruz empataron esta tarde sin goles, jugando por la tercera fecha del torneo liguero, en el estadio Tahuichi Aguilera, ante 3.309 espectadores que dejaron en boleterías una recaudación de 14.456 bolivianos.

En el primer tiempo, comenzó mejor Blooming y dió la sensación de que se llevaría el triunfo, con facilidad, pero la impresión en ese sentido duró muy poco. A partir de los 5 minutos de juego, Real Santa Cruz contrarrestró el mejor andar del equipo "celeste" y comenzó a llevar mejores ataques, lo que no ocurría con su rival.

De ese modo, es Real el que primero prueba puntería a los 6 minutos, por medio de Urquieta, que saca un disparo que ataja Trucco sin dificultad.

Luego, a los 12 minutos, Burgoa dispara sólo a las manos del golero "celeste" en una buena oportunidad desperdiciada.

Del otro lado, Migliasso malogra la mejor oportunidad de su equipo en la primera etapa, cuando cabecea en la boca del área a las manos del golero Rojas, cuando transcurrían los 27 minutos de juego.

En el segundo tiempo, el equipo "celeste" se va con todo al arco rival y ejecuta tiros de media distancia, en busca del gol, que sin embargo no llegará hasta el final del encuentro.

Méndez, Vacaflor, Víctor Hugo Antelo y Miguel Eduardo Antelo prueban el arco a los 5, 6, 9 y 11 minutos y en todos los casos, o sale la pelota desviada o conjura el peligro el golero Rojas, de buena actuación.

Luego de esas jugadas, sin embargo, Real vuelve a frenar a Blooming y también busca el gol. A los 12 minutos, Burgoa sólo frente al arquero no puede concretar y tira desviado. Otro tanto ocurre a los 24 minutos, cuando Roly Paniagua igualmente no puede concretar.

Finalmente, Víctor Hugo Antelo desperdicia la mejor oportunidad de la segunda etapa, al rematar por sobre el travesaño a cuatro metros del arco.

Los dos equipos concluyeron el partido con 10 hombres. El árbitro Carlos Semler expulsó a Denis Moreno a los 33 minutos de la etapa complementaria y a Miguel Angel Vacaflor dos minutos después por juego fuerte.

Un empate justo para un Real Santa Cruz que mejoró en rendimiento con la incorporación de nuevas figuras (Fernando Alba, Julio César Amarilla, Luis Vargas y Roly Paniagua), aunque Blooming estuvo más cerca del gol.

En Sucre

Independiente Petrolero goleó a Wilstermann 4-1

SUCRE 6 (PRESENCIA) Por Jochen Rojas Rosales.- Independiente Petrolero, goleó a Wilsterman de Cochabamba por cuatro goles a uno por el torneo liguero "Saúl Abdelnur" en un encuentro jugado a todo ritmo en la etapa complementaria donde logró las cuatro conquistas que a la postre le dieron el triunfo merecido.

Monga en dos oportunidades y Antelo, y Jorge Aramayo fueron los encargados de anotar para Independiente Petrolero, descontando Larramendi para Wilsterman.

Independiente Petrolero en la etapa inicial fue llevado por el rival a su ritmo de juego. Wilster un equipo sin juego definido, desconocido, que sólo vino a defenderse, Alfredo Méndez, de Wilsterman fue expulsado a los 20 por juego brusco dejando en inferioridad numérica a su equipo.

El complemento bien jugado por Independiente Petrolero, con ideas claras y con las habilidades de sus jugadores arremetió a Wilster, a los 13 de juego Valdir de Sousa (Monga), abre el marcador con un remate de 30 metros sometiendo a Francisco Ruiz, y dando el primer "alegrón" a su hinchada.

Siete minutos más tarde nuevamente Monga bate a Ruiz, con remate cruzado a la derecha ante la desesperación de los defensores visitantes.

Wilsterman no atacó, más por el contrario siguió con el juego brusco siendo cortado paulatinamente por el buen arbitraje de Marcelo Ortubé.

Jorge Aramayo, Lorgio Antelo, Valdir de Sousa y Orlando Arias, inquietaron en distintas ocasiones a Ruiz, quien tuvo que ver una vez más vulnerada su valla a los treinta minutos. Lorgio Antelo, ante centro de Sandóval, lograba el tercer tanto de los "refineros".

Pero faltaba el último a los 43 minutos Monga en jugada individual elude a dos defensas y saca un centro para Jorge Aramayo quien solo frente a Francisco Ruiz, no desperdicia la oportunidad haciendo corear a 4.500 personas que se dieron cita al estadio Sucre.

El descuento llegó por intermedio de Claudio Larramendi a los 46 con un remate cruzado vencia a Emilio Ludueña decretando el marcador final.

Avanza Bolivar
Carlos López, mediocampista de Bolivar, lleva el balón rodeado de varios futbolistas del Resto de La Paz. La acción se registró ayer en el estadio Hernando Siles.

En Tarija

Ciclón se impuso a San Pedro por 3-0

TARIJA, 6 DE MAYO (PRESENCIA).- El plantel de Ciclón logró su segunda victoria en el Campeonato de la Liga del Fútbol Profesional Boliviano, al superar esta tarde en el Estadio IV Centenario de esta ciudad, a San Pedro de Cochabamba por 3 goles a 0.

Farid Macatone a los 24 del primer tiempo, 18 de la segunda etapa y José Peña a los 27 también de la parte final mediante lanzamiento penal- marcaron los goles para el triunfo de Ciclón. Una victoria totalmente merecida la que logró el elenco tarijeño que tuvo algunos problemas en el inicio del partido por el nerviosismo de sus jugadores, pero todo cambio con la llegada del primer gol y de ahí en más el dominio local fue casi completo pudiendo alcanzar un triunfo mucho más categórico en las cifras por las numerosas ocasiones que desperdició en esa segunda etapa del cotejo.

PRESENCIA juvenil
de la juventud para la juventud.
Los días JUEVES

SEPARACION DE COLORES
ENTREGAMOS EN 24 Hrs.
Editorial LUX. Tel. 320100

Bolívar goleó a Resto de La Paz: 3-0

Tercer gol de Bolívar
Daniel Hernández convirtió ayer el tercer gol de la "academia" a los 38 minutos del período final. El arquero Eloy Castillo, que se había fuera del pórtico, posibilitó dicha conquista.

Un encuentro deprimente

Los planteles de Bolívar y el llamado Resto de La Paz realizaron ayer un encuentro deprimente. El pretexto fue recaudar fondos para la familia del exjugador de la "academia", Luis Gregorio Gallo.

El gesto de los organizadores fue noble, pero la actitud displicente, la falta de motivación y la irresponsabilidad, de gran parte de los futbolistas, creó malestar entre los aficionados.

Este tipo de encuentros no deben efectuarse más en La Paz. Los aficionados expresaron su contrariedad al señalar que ambos planteles son culpables del mal partido. Además, dijeron que no se debe levantar el nombre de La Paz para que un grupo de jugadores "independientes", de todas las nacionalidades, jueguen sin voluntad.

El primero
Carlos Borja, con un excelente remate, venció la resistencia del golero del Resto de La Paz, a los 27 minutos de la fase inicial. Bolívar se impuso 3-0, en Miraflores.

Bolívar se impuso ayer, por 3 goles a 0, al Resto de La Paz en un mal partido que se disputó en el estadio Hernando Siles, en homenaje a Luis Gregorio Gallo, exjugador del plantel "académico."

Lamentablemente los aficionados paceños no respondieron a la convocatoria para asistir al encuentro que se realizó en Miraflores. Menos de dos mil personas pagaron sus entradas.

Bolívar, que intenta obtener el título del presente certamen, mostró dubitaciones en el sector defensivo y falta de concreción en el ataque. Pese a los tres goles, que llegaron por la ineficiencia y falta de reflejos de los defensores del equipo rival, el plantel dirigido por Jorge Carlos Habegger, dejó dudas acerca de su futuro.

Es cierto que el encuentro fue amistoso, pero también es evidente que los aficionados que se instalaron en el estadio deseaban ver a su equipo exhibiendo sus mejores argumentos, pero se encontraron con acciones confusas.

En este contexto, Bolívar defeccionó grandemente. Las mayores deficiencias se notaron en el sector defensivo, en el que Angeletti, Rodríguez y Vargas accionaron con ausencia de ubicuidad. No hubo sincronización y menos salida clara.

Marcos Etcheverry tuvo importantes opciones para poner en ventaja a su equipo, en los primeros 20 minutos, pero no supo rematar adecuadamente. Dejó escapar dos opciones de conquista.

A los 27 minutos, de la fase inicial, Borja, luego de aprovechar un rebote en uno de los palos del arco, derrotó a Ritondale, golero del Resto de La Paz.

Luego, López, Hirano Urruti y Etcheverry desaprovecharon excelentes acciones de conquista.

En la parte complementaria, Bolívar consolidó su victoria. A los 12 minutos, Carlos López con un buen remate, luego de un rechazo de la defensa antagonista, venció al golero del Resto de La Paz.

Daniel Hernández anotó el tercer tanto a los 38 minutos de la parte final . El arquero Eloy Castillo, que había reemplazado a Ritondale, salió en falso posibilitando la concreción del tanto.

Los jugadores del Resto de La Paz, que se juntaron para este partido, muchos de ellos con varios kilos por demás, fracasaron en su intento de jugar un buen fútbol.

Bolívar, equipo que compite en la Liga, también mostró fisuras en varias líneas.

GONZALO ALROC ALIAGA

La palabra de los protagonistas en La Paz

Carlos Borja: "Un encuentro amistoso que nos sirve para encontrar el mejor nivel de rendimiento. Pudimos ganar por mayor cantidad de goles, pero fallamos en la puntada final. El equipo, cada día que pasa van encontrando el ritmo adecuado para encarar los siguientes encuentros. Tuve buenas ocasiones de anotar goles, pero no sé que me pasó, creo que me faltó tranquilidad y puntería para convertir. Más adelante mejoraremos las fallas".

Marco Etcheverry: "Fue un partido de nivel regular, porque no estaban en disputa puntos, de cualquiera manera nos sirvió de mucho para analizar algunos errores que hay que corregirlos para los siguientes encuentros. Tuve buenas ocasiones de anotar goles, pero no sé que me pasó, creo que me faltó tranquilidad y puntería para convertir. Más adelante mejoraremos las fallas".

Hugo Rodríguez: "Me falta ingresar a un ritmo ideal en lo físico y técnico, sin embargo, hoy puse todo el empeño para rendir de acuerdo a la exigencia del equipo. El partido fue de trámite regular, donde Bolívar buscó encontrar un planteamiento adecuado para encarar los partidos de la Liga Profesional de Fútbol, yo creo que con el tiempo las cosas van a mejorar bastante".

Martín Cruz Díaz: "No pudimos aspirar a más, que perder por la menor cantidad de goles. Nuestro rendimiento no fue el esperado, porque no entrenamos como se debe hacer antes de cada cotejo. Bolívar tuvo buenas ocasiones de llegar a una goleada, pero sus delanteros fallaron varias opciones. En resumen fue un resultado justo, porque los "celestes" están en competencia".

Raúl Paredes: "Fue un partido difícil. Bolívar quería tomarse la revancha, después de haber perdido en Santa Cruz frente a Oriente Petrolero, pero no lograron ganarnos por mayor cantidad de goles, porque nosotros, pese a no entrenar los dimos trabajo durante la primera etapa. En el segundo tiempo, ambos elencos se cansaron, de ahí que no se anotaron más goles. Bolívar ganó bien".

Síntesis del partido en estadio H. Siles

Bolívar	3
Resto de La Paz	0

Equipos: Bolívar, Barrero, Vargas, Rodríguez, Angeletti y Urruti; Borja, Romero y López; Blanco, Etcheverry e Hirano. Alternaron: Adorno, D. Hernández, Iván Castillo y Ayala.

Resto de La Paz: Ritondale, Paredes, Cruz Díaz, Baptista y Sanz; Tevez, Zambrana y Galarza; Veliz, Salas y Nicolás Flores. Alternaron: Eloy Castillo, Enrique Gutiérrez, Jaury Flores y Andrés Acuña.

Árbitro: Juan Carlos Sauza. Jueces de línea: Alfredo Bernal y Esteban Perca.

Goles: Carlos Borja a los 27 minutos del primer tiempo. Carlos López a los 12 minutos, y Daniel Hernández a los 38 minutos de la parte final.

RECAUDACION: Por la venta de 1.856 entradas se recaudó la suma de 5.568 bolivianos.

Pucarani está en el olvido

Pucarani
Las fotografías fueron captadas ayer en Pucarani, con motivo de la inauguración del campeonato 1990 de la Asociación de Fútbol Los Andes.

"Esto no puede seguir así. Nos superamos o vamos al fracaso" planteó públicamente ayer el dirigente Ricardo Cordero, que demostró ser el único ciudadano que lucha para romper la monotonía e indiferencia de las autoridades, de los estudiantes y de la población en general para proyectar a Pucarani a sitiales importantes en el deporte.

Para **PRESENCIA DEPORTIVA** fue frustrante el panorama que presentó ayer el marco para inaugurar la temporada oficial 1990 de la Asociación de Fútbol Los Andes, tal como demuestran las fotografías captadas en el escenario, y abrió una gran interrogante sobre el éxito que puede tener el proyecto que presentó al país el Arq. Eduardo Jáuregui en 1978, para construir en esa población la ciudad deportiva del departamento de La Paz.

Organización

La Asociación de Fútbol Los Andes tiene su sede principal en Pucarani e inició ayer su décimo segundo campeonato con la intervención de catorce equipos, pero su éxito está cifrado en la reacción de la niñez y juventud de esa población de más de 2.000 habitantes, del apoyo de los residentes en La Paz y la acción de los responsables de la educación.

Ayer no participaron los educadores, menos el profesor de educación física y los estudiantes. Con ese ejemplo, estuvieron ausentes los ciudadanos de Pucarani, al iniciarse la última década del presente siglo. Debían estar para demostrar su rechazo a las drogas y los vicios y pronunciarse por los triunfos en el deporte, la ciencia y las artes.

Los resultados estuvieron a la par de la jornada, con dos WO. Atlético Pucarani ganó a Atlético Tamayo y 29 de Septiembre a Proyecto UAC, por esa vía. En los dos únicos partidos que se jugaron, Central Ancocagua derrotó a The Stronget 3-1 y empataron 2-2 Unión Pucarani y Atlético Seguenca.

Politiqueros

Al igual que en todas las poblaciones del país, según comprobó nuestro enviado, quedan las huellas de los politiqueros en sus paredes, de los períodos de proselitismo donde prometieron todo, pero nunca más volvieron para cumplir, despertando decepción por la falta de credibilidad en las autoridades de Pucarani.

Los pocos deportistas que participaron en la ceremonia de inauguración del torneo de fútbol, se comprometieron a borrar la imagen que dejaron, para reivindicarse con una ceremonia de clausura donde las cosas serán diferentes y será el punto de partida para poner en vigencia la idea de construir la ciudad deportiva del departamento de La Paz.

(Edgar Espejo Requena)

Posiciones en el torneo"89

Primera de honor

Equipos	Pj.	G.	E.	P.	Gf.	Gc.	Pts.
29 Septiembre	14	9	2	3	37	19	20
Proyecto UAC	14	8	2	4	29	25	17
T. Strongest	14	6	4	4	26	16	16
Atl. Seguenca	14	8	0	6	28	23	15
C. Ancocagua	14	7	1	6	27	24	15
A. Pucarani	14	4	3	7	25	37	11
U. Maestranza	14	4	2	8	26	38	10
Huayna Potosí	14	1	4	9	19	37	6

Goleadores: Juan Segales (29 de Septiembre) 14 goles, Adolfo Cori (C. Ancocagua) 12, Heriberto Castillo (Atl. Pucarani) 10 y Guillermo Castillo (Proyecto UAC) 10.

Primera de ascenso

U. Pucarani	10	8	2	0	26	5	18
A. Tamayo	10	5	3	2	28	16	13
1º. de Mayo	10	4	3	3	15	12	10
Atl. Topáter	10	2	5	3	9	14	9
25 de Julio	10	2	3	5	11	19	7
Tigres Jrs.	10	0	2	8	5	29	2

Ricardo Cordero:

"Veníd, trabajemos todos"

Ricardo Cordero

El presidente del comité técnico de la Asociación de Fútbol de Los Andes, Ricardo Cordero, dijo a **PRESENCIA DEPORTIVA** que está dispuesto a promover a la población, pero planteó la necesidad de que las autoridades de gobierno y residentes de Pucarani en La Paz, de que apoyen decididamente a los diversos programas.

"Sin apoyo, difícilmente podremos salir de la situación en que nos encontramos. Pido a todos a trabajar por la superación de Pucarani. Tengo la seguridad de derrotar la indiferencia que tanto mal hace a esta población que se encuentra próxima a la sede del gobierno con una situación deprimente", manifestó.

El dirigente destacó la participación del párroco Esteban Bertoluzzo, que encaró con decisión un plan de vivienda que es la única muestra de progreso de Pucarani. Merced a esa iniciativa, pronto se instalará Radio Chaca, que estará dirigido a la población de la provincia Los Andes.

El alcalde Benigno Maita y el jefe de la policía, My. Moisés Venegas Flores, se comprometieron a apoyar el fomento y desarrollo del deporte en el futuro.

Atlético Ancocagua y Unión Pucarani

Freddy Gallinati

"Bolivarista" de corazón

Freddy Gallinati, joven dirigente deportivo. En la actualidad es miembro del Comité de Fútbol del Club Bolívar. "Mi equipo tiene que volver a la Copa Libertadores de América, no puede estar ausente de este importante torneo", sostuvo.

Los dirigentes deportivos, de clubes de fútbol fundamentalmente, en muchos casos, desempeñan funciones como tales, en forma "quijotesca", porque dan mucho de su tiempo, dinero y entrega, sin recibir nada a cambio.

De ahí, que buscamos el diálogo con un joven dirigente de Bolívar. Su nombre, Freddy Gallinaty, que se vinculó a la entidad "celeste" hace cinco años, donde ganó experiencia para poder conducir, más adelante, una entidad deportiva.

Don Freddy, ¿Es difícil ser dirigente deportivo, más aún de una entidad de prestigio como Bolívar?

- Es muy difícil ser dirigente, más aún ser directivo joven, porque se suscitan problemas y uno aprende día a día todo lo relacionado con el manejo de un club, en este caso Bolívar, institución a la que sirvo. La gente de mayor experiencia siempre busca que los jóvenes estemos preparados para asumir las altas responsabilidades que ellos ostentan. Con las enseñanzas que dejan don Mario Mercado, don Jorge Lonsdale, Alfredo Rojas, se aprende mucho, pero a veces para nosotros los noveles dirigentes es difícil encontrar las metas que se trazan con anticipación.

¿Cuántos años está vinculado a la institución académica?

- Llevo cinco años como dirigente en Bolívar. Llegué al club de mis amores en 1985, a invitación del Ing. Guido Loayza. Desde mi vinculación a la institución "celeste" tuve enormes satisfacciones, viéndola tres veces campeón nacional de fútbol, y siendo permanente animador de las competencias de la Liga del Fútbol Profesional Boliviano. Además, fue representante boliviano en la Copa Libertadores de América.

¿Qué experiencia adquirió en los cinco años?

- Muchas e interesante experiencias tuve durante estos cinco años. En especial, aquellas que me enseñan a actuar como dirigente en los momentos difíciles en los que se encuentra la entidad. Muchas veces, se presentan problemas que merecen una solución inmediata, pero si uno no tiene la experiencia necesaria, creo que la situación se hace complicada, pero si un directivo tiene el tacto suficiente para solucionarlos, entonces, el problema se hace sencillo. De ahí es que que cada paso que dan los dirigente como Mercado, Lonsdale y otros son importantes, porque enseñan a manejar una entidad de la manera más apropiada y llevar a Bolívar a los sitiales de preferencia donde siempre debe estar ubicado.

¿Qué anécdotas positivas y negativas tuvo?

- Una de las anécdotas más interesante para mí, fue cuando ingresé al club Bolívar, me integré al comité de fútbol y empecé a trabajar en la parte que más me agrada, la organización deportiva para el equipo, además me ayuda la tienda que tengo, el Palacio de Las Gorras. Entonces, con ese afán de crear nuevos modelos de camisetas para la entidad, fuimos los primeros en Bolivia en dosificar la parte de indumentaria deportiva, cambiando la imagen de la presentación, sin caer en la rutina.

Lo negativo, fue el periodo de transición que hubo en Bolívar, en el cual muchos directores y dirigentes jóvenes nos sentimos apresadumbrados porque no había un entendimiento total, que incluso llevó a grandes problemas a través de la prensa.

Paradógicamente, resulta positivo, porque en esos malos momentos por los que atravesó Bolívar, la gente nueva deba saber aquilatar esfuerzos para que no vuelvan a pasar.

¿El dirigente muchas veces peca de "quijotismo", porque da mucho de sí, sin recibir nada. Usted está de acuerdo con este aspecto?

- "Quijotismo" en mantener a un club a estas alturas, es muy difícil.

Y en esto hay que destacar a don Mario Mercado de Bolívar y Rafael Mendoza de The Strongest, han usado propios recursos económicos para satisfacer a sus entidades e hinchas. En la actualidad, por la crítica situación económica que vive el mundo, no solamente en el país sino en el mundo,es muy difícil que una persona se anime a solventar todos los gastos que demande una institución deportiva, como lo han hecho buenos dirigentes.

La gente que trata de cooperar a Bolívar, lo hace con gran amor y dedicación pero con limitaciones, porque lo poco que se le da, se lo hace con satisfacción, porque nos debemos a nuestro gran Bolívar.

¿Aspiraciones para el futuro?

- Seguir trabajando por y para el club Bolívar, seguir aprendiendo más de lo que es la dirigencia deportiva. Quizá en algún momento, no solamente la gente joven que trabaja en la actualidad en el club, esté manejando los destinos de la entidad siempre con los consejos de los actuales directores.

¿Cómo se define Freddy Gallinaty, como bolivarista?

- Desde que tuve apego al fútbol, soy hincha del Bolívar, como lo es toda mi familia. El gran amor que nuestros padres nos hicieron sentir por una divisa, fue fundamental para que todos seamos bolivaristas. Espero que mis hijos tengan esa misma mística y que cuando jóvenes compartan las responsabilidades de una gran institución como Bolívar.

¿Más adelante, buscaría ser presidente de Bolívar?

- El deseo de todos es trabajar por el Club Bolívar, como lo estamos haciendo en la actualidad. La presidencia es dura, es un nivel alto donde una persona tiene que dejar todas las energías. Este aspecto está muy alejado para mí, pero en el momento que me sienta capaz de asumir la presidencia de Bolívar, lo haría con agrado, dedicación y trabajo como lo vengo haciendo hasta ahora.

(Reynaldo Gutiérrez Marín)

"Bolívar, es parte de mi vida, no la cambiaría por ninguna otra institución deportiva. Por ella, daría todo de mí", aseguró, el directivo Gallinati.

Anuncie en PRESENCIA
agencias en todo el país

Síntesis

Estadio Ramón Aguilera Costas

BLOOMING 0 REAL SANTA CRUZ 0

BLOOMING.- Trucco (6), Soruco (4), Parada (5), Migliasso (3) y Valladares (4), Vacaflor (4), Aguilar (5) y Candia (5), Miguel Eduardo Antelo (5), Víctor Hugo Antelo (4) y Méndez (6). DT. Carlos Aragonés.
Cambios: Berti Vaca por Aguilar y Wilber Vaca por M.E. Antelo.
REAL SANTA CRUZ.- Rojas (7), Moreno (4), Rivero (5), Alba (5) y Urquieta (4), Avila (5), Frías (4) y Amarilla (6), Paniagua (5), Vargas (5) y Burgoa (5). DT. Adolfo Flores.
Cambios: Martínez por Frías y Cruz por Paniagua.
Expulsados: Denis Moreno (RSC) y Miguel Angel Vacaflor (B).
Arbitro: Carlos Semler (regular)
Jueces de línea: Guillermo Limpias y Carlos Chávez.
Tarjetas amarillas: En Real, Rivero, Avila, Frías, Amarilla y Burgoa. En Blooming, Migliasso, M.E. Antelo, V.H. Antelo y Aguilar.
Recaudación: 14.456 bolivianos por la venta de 3.309 espectadores
Tiros de esquina: seis todos para Blooming.

Estadio "IV Centenario"

CICLON 3 SAN PEDRO 0

Ciclón: Rojas; Suheiro, Cruz, Montes, Añez; Trujillo, Moreno, Peña; Boufarah, Macalone y Villamil.
Alternaron: Ríos por Villamil y Serrano por Macalone.

San Pedro: Leiva; Claros, Pedraza, Palmerola, Terán; Torrico, Hinojosa, Vega; Eyzaguirre, Bilbao y Zapata.

Expulsado: Pedraza por agredir a Boufarah.
Goles: Macalone a los 24 minutos del primer tiempo y 18, del segundo y Peña a los 17 del mismo período.
Arbitro: Orlando Muñoz.
Jueces de línea: Freddy Vilty y Milton Ríos.
Público aproximado: 4.000 personas.

Estadio de Surapata

Independiente Petrolero 4 Wilstermann 1

Independiente Petrolero: Emilio Ludueña; Salomón Enríquez, Miguel Angel Bengolea, Rubén Flor Vera, James Borja; Pastor Aramayo, Jorge Aramayo, Lorgio Antelo; Monga, Orlando Arias y Miguel Cardozo.
Cambios: Olsen Borja por Enríquez y Mario Sandoval por Cardozo.
Wilstermann: Francisco Ruiz; Alvaro Pérez, Rafael Salguerio, Miguel Fadit, Claudio Larramendi; Henry Veizaga, Guillermo Pizarro, Wilson Cortez; Julio Baldiviesa, Alfredo Méndez y Demetrio Angola.
Tarjetas amarillas: Olsen Borja, Miguel Cardozo y Pastor Aramayo, en Independiente; Miguel Fadit, Guillermo Pizarro, Wilson Cortez y Julio Baldiviesa, en Wilstermann.
Expulsado: Alfredo Méndez, a los 20 minutos del primer tiempo.
Goles: Monga a los 13 y 20 minutos, Antelo a los 30 y Jorge Aramayo a los 43, de la etapa complementaria.Para Wilstermann, Larramendi, a los 46.
Arbitro: Oscar Ortubé (bien)
Jueces de línea: Gerardo Serrano y David Mancilla.
Asistencia: 4.500 espectadores.
Temperatura: 22 grados C.

Posiciones en el Torneo
Saúl Abdelnur

SERIE "A"

EQUIPOS	Pj.	Pg.	Pe.	Pp.	Gf.	Gc.	Pts.	Gd.
Oriente	2	2	0	0	5	0	4	+5
Ciclón	3	2	0	1	5	5	4	0
Bolívar	2	1	0	1	5	4	2	1
San José	3	1	1	1	2	2	2	0
Wilstermann	3	1	0	2	2	5	2	-3
Real Santa Cruz	3	0	1	2	0	3	1	-3

SERIE "B"

Ind. Petrolero	3	2	0	1	6	3	4	+3
The Strongest	3	1	2	0	4	3	4	+1
Blooming	2	1	1	0	2	0	3	+2
San Pedro	2	0	1	1	0	2	1	-2
Destroyers	1	0	0	1	2	3	0	-1

PROXIMA FECHA: Miércoles 9 de mayo. En Santa Cruz: Destroyers Oriente.

Selección de la fecha

En Oruro

Estadísticas

En la jornada de ayer, en 4 partidos jugados, se anotaron un total de 10 goles a un promedio de 2.5 goles por partido.

La mayor goleada se produjo en Sucre, donde se anotaron 5 goles, de los que 4 correspondieron a Independiente Petrolero y 1 a Wilstermann.

En Santa Cruz no se anotó ningún gol entre Blooming y Real Santa Cruz.

Fueron expulsados 2 jugadores en Santa Cruz, 1 en Sucre y otro en Tarija.

En el resumen general, se jugaron hasta el momento 14 partidos con un total de 33 goles a un promedio de 2.35 goles por encuentro.

Fueron sancionados 4 penales de los que fueron convertidos 3 y atajados 1.

El número de jugadores expulsados aumentó a 9 en total.

La mayor recaudación se produjo en Oruro, donde asistieron alrededor de 25.000 personas, mientras que la más baja se produjo en Santa Cruz, con una asistencia de 3.309 personas.

Resultados de la fecha

En Oruro
The Strongest 1
San José 1

En Tarija:
Ciclón 3
San Pedro 0

En Santa Cruz:
Real 0
Blooming 0

En Sucre:
I. Petrolero 4
Wilstermann 1

Cristhian Angeletti
Defensor del club Bolívar

!! PRECIOS DE INFARTO !! 31 DE MAYO

REFRIGERADOR GENERAL LUX — Bs. 107,- CUOTA MENSUAL
COCINA GENERAL LUX — Bs. 71,- CUOTA MENSUAL
TELEVISOR COLOR 14" — Bs. 99,- CUOTA MENSUAL
TV. CON VIDEO INCORPORADO — Bs. 266,- CUOTA MENSUAL
VIDEO REPRODUCTOR — Bs. 127,- CUOTA MENSUAL
STEREO 3 EN 1 - DOBLE CASSETTE — Bs. 49,- CUOTA MENSUAL
RADIO GRABADOR — Bs. 14,- CUOTA MENSUAL
JUEGO DE OLLAS CON TEFLON (AMERICANO) — Bs. 15,- CUOTA MENSUAL
HORNO MICRO ONDAS — Bs. 67,- CUOTA MENSUAL
SECADOR DE PELO (AMERICANO) — Bs. 5,- CUOTA MENSUAL
ASPIRADORA (AMERICANA) — Bs. 39,- CUOTA MENSUAL
PLANCHA (ESPAÑOLA) — Bs. 3,99 CUOTA MENSUAL
CAFETERA (AMERICANA) — Bs. 16,- CUOTA MENSUAL
BATIDORA (AMERICANA) — Bs. 26,- CUOTA MENSUAL
CALDERA ELECTRICA — Bs. 14,- CUOTA MENSUAL
TRAJE DE DAMA — Bs. 30,- CUOTA MENSUAL
COCINILLA DE 2 HORNILLAS — Bs. 21,- CUOTA MENSUAL
EXPRIMIDOR — Bs. 8,20 CUOTA MENSUAL
OLLA FREIDORA — Bs. 18,- CUOTA MENSUAL
LICUADORA (AMERICANA) — Bs. 14,- CUOTA MENSUAL
FALDAS IMPORTADAS — Bs. 8,- CUOTA MENSUAL
CALZADOS IMPORTADOS (DAMAS) — Bs. 8,- CUOTA MENSUAL
BLUSAS IMPORTADAS — Bs. 4,50 CUOTA MENSUAL
TERNOS IMPORTADOS — Bs. 40,- CUOTA MENSUAL
CALZADOS WALK-OVER (VARON) — Bs. 26,- CUOTA MENSUAL
CHAQUETAS IMPORTADAS — Bs. 19,50 CUOTA MENSUAL
BUZOS IMPORTADOS — Bs. 5,50 CUOTA MENSUAL

ISMAR SRL
- CALLE MERCADO ESQ. SOCABAYA
- CALLE COMERCIO Nº 830
- CENTRO COMERCIAL LA CHIWIÑA (SAN MIGUEL)

ABIERTO DE LUNES A SABADO DE 9:00 a 21:00 Horas.