Banco Nacional de Bolivia
BNB
El Banco más antiguo del país

Diferido por segunda vez plazo para respuesta final a LITHCO

Página doce

El Papa prepara viaje a México

Página nueve

Banco Nacional de Bolivia
BNB
El Banco más antiguo del país

BANCO CENTRAL DE BOLIVIA HEMEROTECA

PRESENCIA

MATUTINO FUNDADO EL 28 DE MARZO DE 1952
AÑO XXXIX- No 11.380- LA PAZ,BOLIVIA,JUEVES 3 DE MAYO DE 1990- 50 PAGINAS- Bs 1.50.-

BANCO CENTRAL DE BOLIVIA HEMEROTECA

EN ESTA EDICION

Bolivar cayó en Santa Cruz

Oriente Petrolero logró un triunfo importante en Santa Cruz al vencer 3-0 a Bolivar (PRESENCIA Deportiva)

Ultimo homenaje a Julio Borelli

Luego de rendirle el último homenaje en el Coliseo Cerrada cuya construcción impulsara, Borrelli fue sepultado ayer en el mausoleo de la Asociación de Periodistas de La Paz (PRESENCIA Deportiva).

Ambicioso plan municipal cruceño

Con inversiones anuales de unos 20 millones de dólares y una drástica reducción de personal, fue presentado el plan de reordenamiento de la alcaldía cruceña (PRESENCIA del País, página 1).

Reprogramado crédito de $us 35 millones

El Banco Mundial aceptó reprogramar un financiamiento de 35 millones de dólares para la minería (página 4).

Trotskistas pasaron a justicia ordinaria

Acusados de provocar disturbios durante la marcha del primero de Mayo, varios universitarios detenidos serán procesados judicialmente (página 7).

Caso COBEE: acciones a los usuarios

Para renovar el contrato de energía con COBEE, el MNR planteó la participación accionaria de los usuarios en la empresa (PRESENCIA del País, página 1).

Negros y blancos en histórico diálogo

Sudáfrica es el escenario de un histórico diálogo entre negros y blancos para abolir la segregación racial y la relación "esclavo-amo" en ese país (página 11).

Marco, moneda común de las dos Alemanias

Las dos alemanias pusieron fin a su discusión sobre la fusión monetaria, que impondrá el marco occidental como moneda común (página 10).

Banzer: "El militarismo ha muerto"

"El capitalismo de Estado ha fracasado", dijo también el ex gobernante en Alemania, al afirmar que en Bolivia se podrán adoptar soluciones marxistas y liberales, "si es necesario".

Bonn, 2 (PRESENCIA, DPA).- El ex presidente Hugo Banzer, que encabezara un régimen militar de siete años en Bolivia, dijo aquí que "el militarismo ha muerto en América Latina" y que en lo económico, "el capitalismo de Estado, ha fracasado".

Banzer afirmó también que Bolivia adoptará determinaciones liberales y marxistas, si es necesario, pues lo principal es alcanzar soluciones que lleven a un cambio positivo. "Se acabaron los dogmatismos. Estamos en una época de pragmatismos", sostuvo el ex presidente durante su visita a Alemania Occidental, después de una gira por la Unión Soviética, España y Alemania Oriental.

Según Banzer, el socialdemócrata MIR, con el cual cogobierna ADN, su partido, tiene por fundamento el cambio "pero no con guerra ni revoluciones".

"Nosotros nos hemos comprometido con el MIR en el cambio que necesita el país porque el proceso de la revolución boliviana se ha agotado", dijo.

"Lo principal es alcanzar una solución y un cambio positivo para Bolivia", agregó.

Acerca de su proclamación a la presidencia para 1993, que lanzara recientemente el mandatario Jaime Paz Zamora, el ex jefe de estado respondió: "el general Banzer escucha".

"El criterio es del presidente Paz Zamora, que por supuesto es una actitud que tuvo Hugo Banzer Suárez con él", agregó.

El jefe político que será recibido por las principales autoridades de Alemania Federal, visitó ese país por invitación de un organismo cercano al partido Socialcristiano alemán y ofreció una conferencia de prensa antes de entrevistarse con el embajador estadounidense en Bonn, Vernon Walters, su "gran amigo", dijo.

Más información, página 6)

"Coquero" de plata para el Pontífice

El presidente Jaime Paz Zamora, en su visita a Ciudad del Vaticano, el pasado sábado, obsequió al Papa Juan Pablo II una vasija de plata para coca, que la delegación boliviana bautizó como "coquero".

El obsequio, según dijo el mandatario, simboliza el "drama" del narcotráfico que sufre el pueblo boliviano.

El Pontífice recibió una amplia explicación de la estrategia boliviana "coca por desarrollo", planteamiento con el que el presidente Paz Zamora buscó en Europa ayuda financiera y técnica para impulsar programas de desarrollo alternativo en las regiones productoras de coca.

Optimista tras su gira europea -que incluyó visitas a España, Bélgica e Italia-, el presidente boliviano se prepara para viajar la próxima semana a Washington, donde se entrevistará con el mandatario estadounidense George Bush y en lo que también se abordará, con carácter prioritario, los problemas de la producción de coca y el narcotráfico.

Lucha antidroga

Militarización será condicionada a créditos

A pesar de insistentes desmentidos, fuentes gubernamentales revelaron ayer a PRESENCIA que el presidente Jaime Paz Zamora condicionará a Estados Unidos la militarización de la lucha antinarcóticos en el país a una "fuerte inyección de créditos, mercados y asistencia técnica" para la tesis "coca por desarrollo", durante el próximo encuentro que sostendrá con el mandatario norteamericano, George Bush.

Las fuentes precisaron que Paz Zamora intentará que el gobierno estadounidense desembolse "por lo menos 500 millones de dólares en términos generales", pero un cable procedente de Estados Unidos dijo que el planteamiento boliviano busca ayuda de 300 millones anuales, durante 8 años.

El ministro de Defensa Nacional negó enfáticamente que el tema del ingreso del ejército boliviano a la guerra antidrogas sea un punto de la agenda que tratarán Paz Zamora y Bush el próximo 8 de mayo, en Washington, pero su colega de Informaciones, Manfredo Kempff, lo admitió.

Las fuentes consultadas por PRESENCIA, dijeron también que el acuerdo de militarización, que involucrará a cerca de 600 efectivos "rangers" del Ejército, estará acompañado de la firma de un convenio de extradición con Estados Unidos, "otra de las cartas del presidente Paz Zamora".

(Más información en la página 6)

Cónsul en Santiago plantea diálogo bilateral con Chile

SANTIAGO DE CHILE, 2 (AP).- El cónsul de BOLIVIA en Santiago, Alberto Zelada, dijo hoy que su país aspira a resolver el enclaustramiento marítimo boliviano a nivel bilateral, y que el retorno de la democracia a Chile crea un "clima nuevo" para el tratamiento de varios temas.

Zelada formuló las declaraciones luego de realizar una visita de cortesía al subsecretario de Relaciones Exteriores, Edmundo Vargas.

Dijo que el problema de la mediterraneidad boliviana es un tema de permanente preocupación dentro de la política exterior de su país, y que buscan solucionarlo a nivel bilateral.

El cónsul agregó que la reinstauración de la democracia en Chile es un hecho histórico que "crea un clima nuevo para el tratamiento de varios temas".

Vargas, en tanto, dijo que la reanudación de relaciones diplomáticas con BOLIVIA no dependen de Chile.

"Con BOLIVIA queremos tener las mejores relaciones y creemos que nada le impide... no depende de nosotros no tener relaciones, pero éstas deben encararse de acuerdo a los tratados vigentes", dijo en una entrevista al periódico El Diario.

Agregó que las relaciones diplomáticas con BOLIVIA, interrumpidas por ese país en 1978, se mantienen en statu quo. "Ese país rompió relaciones luego de fracasar las negociaciones para obtener una salida al mar.

En cuanto a los vínculos con Cuba, interrumpidos por ese país luego del golpe militar de 1973, Vargas, dijo que "nuestra decisión respecto a Cuba es tener en algún momento relaciones diplomáticas comenzando por las consulares, pero no hay mucha prisa".

Añadió que "no estamos apurados. No nos urge. No es prioridad. Tenemos otras prioridades. En fin, estamos estudiando los antecedentes".

El secretario ejecutivo de la COB, Víctor López, anuncia la "radicalización" de la huelga nacional, dispuesta por la reunión nacional de dirigentes sindicales realizada anoche.

Maestros urbanos y rurales suspenden huelga sectorial

COB decide radicalizar medidas de presión

Maestros urbanos y rurales resolvieron anoche suspender una huelga general declarada hace tres semanas, en franca oposición a la resolución de radicalizar las medidas de presión que aprobó el ampliado de la Central Obrera Boliviana (COB), ayer en la tarde.

Los maestros urbanos, en conferencia de dirigentes, decidieron suspender su huelga, previa firma de un acuerdo con el Ministerio de Educación, y los rurales firmaron el documento que establece las bases de solución al conflicto sectorial.

A su vez, el ampliado de la COB, con el apoyo de mineros, campesinos y universitarios decidió continuar y profundizar la huelga general, arrastada parcialmente desde que comenzara el 26 de abril.

Los maestros rurales determinaron reanudar sus labores escolares a partir de hoy, mientras que los urbanos consideran que el retorno a clases se producirá la tarde de hoy, según Juan Carlos Pimentel, secretario ejecutivo de la Confederación de Maestros Urbanos de Bolivia.

El nuevo impulso a la protesta laboral se basará en el ingreso de los miembros del comité ejecutivo sindical a la huelga de hambre

que realizan los dirigentes cívicos potosinos , además de la intensificación de la movilización callejera.

El ampliado censuró la decisión de la Conferencia Nacional del magisterio que resolvió aceptar la propuesta gubernamental de un incremento de 17% para los salarios y un bono de Bs 200 para ese sector, además de un equivalente de Bs 100 en alimentos y líneas.

También se criticó la actitud de los ferroviarios, funcionarios en salud, luz y fuerza y otros, que no acataron la huelga de la COB.

(Más información, página 7)

Fuente: Minerals Yearbook, E&M Journal; Datos Sr. A. Omoya; Elaboración Propia.

El potasio de Uyuni, fundamento en la vida de las plantas

Por Salomón Rivas Valenzuela

Hace algún tiempo teníamos en casa un empleado doméstico cochabambino que se llamaba Protasio; a veces, se ponía el mantel al hombro y se sentaba al pato a tocar cuecas con sus dedos con grasa. Alegre el muchacho, ¿qué será de él?

Pero el potasio es el elemento alcalino impar (19 electrones, peso atómico 39) y vagabundo, que ocupa un lugar bastante bajo en el primer grupo de la tabla periódica de Mendeléev.

Es muy interesante la historia del potasio y de su amigo el sodio, pues se desintegran de los granitos que hacen los núcleos de los continentes.

Sabemos que de los feldespatos y las micas, por la acción de las aguas superficiales, el aire y del anhídrido carbónico que satura la atmósfera, se desprenden el sodio y el potasio y el resto forma las arcillas que hacen los estratos sedimentarios del Primario principalmente.

A partir de ese momento, empiezan las nuevas formas de peregrinación de nuestros dos amigos el sodio y el potasio. El sodio es arrastrado fácilmente por el agua, sus iones no son retenidos y son llevados por los arroyos y ríos hasta el mar, de ahí la salinidad del mar, evaporándolo sacamos la sal común; que constituye el principal producto de la industria química.

Pero el destino del potasio es otro, de cada mil átomos de potasio, dos van a parar a las cuencas marinas y 998 quedan retenidos en las capas del terreno, en los pantanos y en los bosques. El suelo posee el poder mágico de absorber el potasio.

De ahí la fertilidad de los Yungas, los valles y altiplano de La Paz, donde las aguas bajan de los granitos de la cordillera Real, transportando el potasio, para producir tres cosechas de papa en el valle de Millipaya, las mejores papas de la zona de Araca, etc.

Y este peregrino potasio se ha desparramado en los terrenos que bañan el río Beni, Madre de Dios, Acre (castañas y goma) que hacen el amazonas, creando ese trópiro que forma el pulmón del mundo.

Sabios han sido los antiguos campesinos al dejar descansar el terreno, para que nubes cargadas de potasio, litio y otros minerales de evaporaciones del Salar de Uyuni, depositen sus aguas de lluvia sobre el terreno para acumular el potasio.

Las plantas no pueden vivir sin potasio, sin éste elemento se marchitan y se mueren.

También constituye parte substancial del organismo animal; en nuestros músculos, el potasio predomina sobre el sodio. Sobre todo hay mucho potasio en el cerebro y en el corazón. En el centro del altiplano está el Gran Salar de Uyuni, que por ósmosis ha hecho del bolivriano un hombre inteligente y humilde. También hay potasio en los riñones e hígado, por eso los pobres que comen menudencias son gente alegre y desinteresada...

También tiene especial importancia en el crecimiento y desarrollo del organismo. En la actualidad, se ha convertido en uno de los elementos más necesarios para el trabajo pacífico y la agricultura.

La gráfica adjunta de Oferta-Demanda (Fuente UMSA), nos muestra que la demanda proyectada de potasio es fuerte y, a partir de 1991-92, se estima que estará por debajo, para entrar en una zona de demanda insatisfecha.

Ahora bien, viendo la torta de reservas de Sudamérica, con sólo la primera capa de sal, tenemos ya la mitad de la reserva.

Actualmente, cubre la demanda la URSS, Canadá y Alemania que son fuentes lejanas para Sudamérica.

Además, las instalaciones actuales no son suficientes para cubrir la creciente necesidad mundial. Entonces hay proyectos para nuevas empresas en Chile, Brasil, Perú, Congo, Tailandia, URSS, China, etc.

Nuestra salmuera de Uyuni es rica y la producción de potasio será subproducto del proceso litio-boro, así que prevé esto para una producción boliviana más barata.

El potasio no sólo abastecerá por completo los campos de Sudamérica con abonos para elevar las cosechas, sino que posibilitará el surgimiento de una nueva industria química: la del potasio, como en la URSS, Alemania y otros países, para obtener las más diversas sales potásicas, tan necesarias para aumentar las fuentes de investigación y para dar trabajo a mucha gente.

Si no estamos preparados para desarrollarlo, por lo menos hagamos sociedades mixtas con quienes saben y conocen el desarrollo del potasio, boro y litio. No debemos doblegarnos a contratos que nos hundan a mayor ignorancia y dependencia.

Salomón Rivas Valenzuela es Ingeniero.

Camino La Paz-Cobija

Por Walter Espinoza Lora

En declaraciones a la prensa, el Ing. Luis Sarmiento, ex-presidente de CORDEPAZ, sostuvo que para llegar a Cobija, desde La Paz, se cuenta con tres opciones perfectamente definidas: vía Charazani, vía Mapiri y vía San Buenaventura.

La ruta del proyecto vial La Paz-Cobija, ya fue fijada hace tiempo por el Servicio de Caminos y es la siguiente: el tramo La Paz-río Yacumo de la carretera a Trinidad; de río Yacumo se sigue a San Buenaventura-Ixiamas-Chivé, en el río Madre de Dios, de ahí a Porvenir y Cobija. Estoy seguro que en ningún momento se consideraron las otras dos opciones que menciona el Ing. Sarmiento.

El estado actual de la construcción del camino a Cobija es el siguiente: está en construcción el tramo río Yacumo-San Buenaventura, a cargo del Servicio de Caminos. Después, esta repartición -por contrato con una empresa consultora- ha efectuado estudios de factibilidad económica del camino San Buenaventura-Cobija. Estos trabajos se encuentran en la etapa de preparación del borrador del informe definitivo.

Por otra parte, CORDEPAZ ha terminado la construcción del tramo San Buenaventura-Ixiamas, y está en construcción hasta Madidi. Del lado de Cobija, ya se tiene, hace años, camino a Porvenir; después se llegó con camino terminado, a cargo del batallón de ingenieros Riosinho, a Curichón, más allá del río Manuripi, y con senda caminera a Chivé.

Es oportuno citar que al poco tiempo de posesionarse como presidente de CORDEPAZ el Ing. Sarmiento, con mucha publicidad, inauguró la construcción del tramo Ixiamas-Madidi, con la exhibición de un equipo frondoso, más adecuado para la construcción de una carretera; pero a los pocos días de esa inauguración, salió en la prensa la noticia de que habitantes de Ixiamas habían manifestado que ya se había construido este tramo camino. Lo que deduzco de esto es que la anterior administración de CORDEPAZ construyó una senda caminera, que es lo más adecuado y que lo que quería hacer el Ing. Sarmiento era construir un camino de primera clase.

Sostengo que, en este caso, es más conveniente la construcción de una senda caminera porque, en primer lugar, el Servicio de Caminos va a construir un camino; luego, porque una senda se ejecuta con mucha rapidez, especialmente en terreno plano, debido a que se la hace con tractores y motoniveladoras, y técnicamente es suficiente para el tráfico inicial que habrá en la ruta; además, la senda sirve de base para la construcción del camino definitivo. Otro justificativo es que se precisa llegar lo más pronto posible al río Madre de Dios, donde se explota oro en grandes cantidades y La Paz no está tomando parte, no obstante que el río nombrado es límite con el departamento Pando y, esa explotación, se la puede efectuar en mejores condiciones desde La Paz que desde Riberalta, como se hace actualmente.

Con todo lo anotado en los párrafos anteriores, el Ing. Sarmiento no puede decir que "llegar a Cobija a la brevedad posible significa para la paceñidad el mayor reto"; primero, porque los pandinos ya han llegado a Chivé; segundo, porque el camino a Cobija está a cargo del Servicio de Caminos y, por último, sus palabras contradicen los hechos, cuando dice que se debe llegar a Cobija a la brevedad posible y quiere construir un camino de primera clase. Con una vía de estas características no se llegará a Chivé ni en el año 2000.

Por otra parte, el Ing. Sarmiento dice: "desde ese punto de vista geopolítico, el proyecto de el Estado del Acre, el Departamento de Dios y el Puerto Maldonado, Perú". La relación del Cobija con el Brasil, el intercambio comercial, la producción agrícola y esa región boliviana es la del Estado de Acre, [illegible] estrecha con Pando [illegible] tante porque debemos [illegible] berania en este Depart[illegible] después ya a servir para [illegible] lonos nacionales y [illegible] de esta manera la invasi[illegible] ca de ciudadanos [illegible] Puerto Maldonado es [illegible] para dicha región, porque [illegible] to fluvial sobre el río [illegible] Dios y va a servir para [illegible] producción de toda esa [illegible] exterior. La ruta es la [illegible] llegando por camino a Co[illegible] to del norte de La Paz [illegible] Pando, se navega por el [illegible] de Dios hasta puerto [illegible] y, de esta ciudad por [illegible] un puerto en el Océano Pa[illegible]

En cuanto a lo que se [illegible] que "el plan soberanía de [illegible] tergar su proyecto de [illegible] fronteriza en puerto [illegible] que no hubo forma física [illegible] al lugar, ya que ínter[illegible] el río Madre de Dios [illegible] es aceptable, ya que pues [illegible] a ese puerto fronterizo se [illegible] de hacer de Cobija; por [illegible] Chivé y navegando sin [illegible] to desde este punto [illegible] Heath.

Tomando en cuenta las [illegible] vaciones efectuadas a la [illegible] del Ing. Sarmiento, en [illegible] con el camino La Paz-Cobija [illegible] vendría que el nuevo [illegible] de CORDEPAZ dispenda la [illegible] sión de los planes que se tienen [illegible] ra la construcción de [illegible] no.

El Ing. Walter Espinoza Lora es funcionario del Servicio Nacional de Caminos.

Génesis del Ministerio de Urbanismo y Vivienda

Por Jaime Ponce García

El 30 de abril de 1990, el Ministerio de Urbanismo y Vivienda (hoy Ministerio de Asuntos Urbanos) celebró sesenta años de su fundación.

Ese Ministerio fue creado y organizado, bajo su nombre original, durante el gobierno del General Alfredo Ovando C., siendo su primer titular el Ing. Rolando Aguilera, a quien tuvimos oportunidad de asesorar en la creación e implementación de nuevo despacho.

Por encima de todo sectarismo político, Rolando Aguilera tuvo la virtud de seleccionar un destacado grupo de profesionales, de todas las tendencias ideológicas, para pensar y estructurar el Ministerio. En un país donde la administración pública es generalmente -no siempre, como lo estamos sintiendo- botín de guerra del gobierno de turno, el gesto del fundador del Ministerio merece detenerse.

Por lo explicado, resulta absolutamente incomprensible que, en el mensaje público dirigido por la actual ministra de Asuntos Urbanos, con motivo de celebrarse un aniversario más de fundación del Ministerio (El Diario de 30 de abril, página 4) se agradezca "al general Hugo Banzer Suárez que hizo posible la creación de este Ministerio con el solo objetivo de llegar a todos los hogares bolivianos en sus diferentes status sociales y ofrecer el derecho a la vivienda" (sic).

Probablemente, se trate de falta de información de los asesores inmediatos de la señora Ministra, o de su relacionador público, los que, llevados por su entusiasmo partidario, hacen formular agradecimientos que no corresponden.

En todo caso, la verdad histórica es una sola y hay que restablecerla porque estoy seguro que aún al propio homenajeado no le hace ninguna gracia semejante equívoco. El Ministerio fue creado el 30 de abril de 1970, bajo la presidencia de Ovando y comenzó a funcionar de inmediato.

Han transcurrido veinte años y el Ministerio ha cumplido tareas trascendentales, que serán muy largo reseñarlas, pero sin alcanzar aún su mayor aspiración que es la de propiciar, coordinar y dirigir la construcción de proyectos masivos de vivienda de interés social, pese a los esfuerzos de sus titulares y de los profesionales y empleados que han pasado por las instalaciones del edificio CONAVI.

La inveterada insuficiencia de recursos; la atomización institucional que caracterizó el sector (agudizada durante la década de los 70 por la desmesurada reacción sectorial ante el ineficiente manejo de sus recursos por el Consejo Nacional de Vivienda) y la falta de prioridad en la asignación de recursos por parte del Estado, han situado al Ministerio de Urbanismo y Vivienda en un perfil muy bajo para sus reales posibilidades. (Cambiar su nombre original por el de Asuntos Urbanos es otra síntoma de la desjerarquización de la importancia del sector vivienda para ciertos grupos gobernantes).

Reactivar la construcción de viviendas sería un motor de la reactivación general. Aunque no tenemos espacio para ocuparnos en detalle de este problema, venimos penetrando este mismo mensaje desde hace muchos años. Desafortunadamente, el mal que puede lograr el sector no es suficientemente comprendido en el momento de la asignación de recursos. Esta situación está cambiando paulatinamente y en la actualidad encontramos algunos signos esperanzadores. El gobierno anterior ya adoptó muchas de las medidas que nosotros propusimos públicamente en 1983, aunque de una manera imperfecta, como lo examinamos en sucesivos artículos publicados por PRESENCIA, criticando las imperfecciones del D.S. 21660 en lo relativo a este tema.

Nuestros mejores deseos para que el Ministerio de Asuntos Urbanos (de Urbanismo y Vivienda) responda a las aspiraciones del pueblo que es el verdaderamente afectado por el déficit habitacional. Felicitaciones.

Los mártires de Chicago

Por Pedro Cruz Pérez

Los obreros del mundo entero, recuerdan con mucho respeto los acontecimientos ocurridos el 1° de mayo de 1886, en Chicago; donde la clase obrera asistió a una grandiosa marcha cumplida en la plaza Kaymarket y fue dispersada por la policía, a balazos y otras formas de violencia. Esta incursión de los organismos de represión fue a solicitud de los capitalistas norteamericanos, quienes estaban convencidos de que el movimiento obrero no debía organizarse, en el principal país capitalista industrializado del mundo.

Para justificar la represión y detención de cientos de trabajadores y dirigentes, se acusó a los obreros de que habían hecho estallar una bomba, causando víctimas y atentando contra la seguridad del país.

Con este argumento, encarcelaron y procesaron a los principales líderes del movimiento obrero de Chicago quienes, pese a demostrar su inocencia en los hechos denunciados, fueron condenados por la justicia capitalista.

De éstos Albert Parsons, August Spies, George Engel, Adolph Fischer, Loris Lingg, Michael Schwab y Samuel Fielden fueron condenados a la pena capital; en tanto, Oscar Neobe fue sentenciado a 15 años de prisión.

Estas condenas provocaron la protesta de las organizaciones obreras y laborales de Estados Unidos y Europa, motivando que se modifiquen algunas condenas y, de esta manera, Fielden y Schwab son sentenciados a cadena perpétua; y Parsons, Spies, Engel y Fischer fueron ejecutados el 11 de noviembre de 1887. Louis Lingg murió en la cárcel.

Los actos de represión del que fueron víctimas los obreros en Chicago se conoce como el "caso Haymarket" y los sentenciados a la pena capital, pasaron a la historia como "Mártires de Chicago".

Este importante acontecimiento histórico protagonizado por los trabajadores norteamericanos, motivó para que la II internacional, en 1889, declare al 1° de mayo, como "Día de la Solidaridad Internacional de los Trabajadores"; y, posteriormente, a partir de 1890, varios países realizan festejos de respeto a los mártires de la clase obrera.

Ahora, transcurridos [illegible] de esa heroica gesta, los [illegible] especialmente en los países industrializados capitalistas del Tercer Mundo, continúan [illegible] do por sus reivindicaciones [illegible] ciales, económicas y [illegible] Enfrentando hoy como ayer [illegible] mismos intereses y [illegible]

Rendir tributo y admiración [illegible] los trabajadores del mundo, [illegible] conocer la importancia del [illegible] vimiento sindical organizado [illegible] esto, los obreros bolivianos [illegible] obligados a mantener la [illegible] organización constante, para [illegible] en un futuro próximo, [illegible] nuestra patria la justicia [illegible] para que la explotación [illegible] de nuestros recursos [illegible] beneficio de las familias [illegible] nas, y nunca más se atente [illegible] la dignidad y derechos de los [illegible] dadanos bolivianos, por [illegible] mides que éstos sean.

Pedro Cruz Pérez es corresponsal de PRESENCIA en los centros mineros.

La deuda externa latinoamericana

En 1982, año en que hizo explosión mundial el problema de la deuda externa del tercer mundo, América Latina debía un total de 333 mil 498 millones de dólares.

La máquina diabólira de las finanzas internacionales hizo que en los siguientes nueve años la región pagara 376 mil 003 millones, pero al final de 1989 su adeudo se había elevado a 434 mil 063 millones, de acuerdo con cifras de la publicación "world debt tables 1989-90", del Banco Mundial.

La carga de ese pasivo y las reformas aplicadas para obtener un suministro crediticio internacional, cuya corriente de fondos se ha reducido a un simple goteo, provocaron al área un descenso del crecimiento económico del seis a sólo el 1,5 por ciento.

Ante este fenómeno de efectos devastadores para el tercer mundo y, en particular, para Latinoamérica, la región con mayores deudas, las numerosas instituciones y programas de ayuda, la mayoría con sede en Washington, mostraron sin embargo, una actitud de solidaridad con los acreedores.

El Fondo Monetario Internacional (FMI), el Banco Internacional de Reconstrucción y Fomento (BIRF) -más conocido como Banco Mundial-, la Agencia Internacional para el Desarrollo (AID), el Banco Interamericano de Desarrollo (BID) y programas como la ayuda oficial al desarrollo (AOD), entre otros, están para velar por el equilibrio financiero y el desarrollo sostenido de Asia, Africa y América Latina.

Al menos eso es lo que argumentan, pero sólo en 1988 el FMI recibió cinco mil 500 millones de dólares por encima de lo que prestó.

A su vez, el Banco Mundial y el BID hasta 1986 desembolsaban recursos a América Latina, con un saldo positivo para ésta, pero después se convirtieron en receptores netos de capital desde esta región.

El Banco Mundial no se mencionó nunca como una fuente alternativa o remedial para obtención, de fondos para el desarrollo, ante la suspensión de préstamos por parte de los bancos transnacionales. Mas bien, al contrario, lo primero que hizo en estos años fue adoptar las cláusulas de condicionalidad del FMI de las que durante décadas se mantuvo apartado. El BID seguiría sus pasos.

El Sistema Económico Latinoamericano (SELA) en un análisis sobre los impactos sociales de las políticas de ajuste (julio de 1989), señaló: "conviene tener conciencia respecto del tipo de orden social y político que buscan establecer las condicionalidades impuestas por los organismos multilaterales de financiamiento, que se nutren cada vez más del enfoque neoliberal".

Añadía que, "este enfoque es mucho más que un método de análisis económico, constituye en realidad toda una ideología".

El ordenamiento social que trata de impulsar puede "contribuir a profundizar las brechas sociales, amplificando las desigualdades de acceso al empleo y la educación, y comprometiendo su viabilidad como naciones autónomas". Tampoco recoge ese modelo, "la necesidad de fortalecer la integración regional", esponía.

En esencia, las condicionalidades y los programas de ajuste del FMI buscan imponer el saneamiento fiscal a través de la contracción del gasto público, por un lado, y el esfuerzo por generar más divisas, por otro.

Sin embargo, el SELA estimó que ello es insuficiente "para resolver el otro aspecto crucial del problema de la crisis del endeudamiento: la transferencia de recursos reales internos hacia las naciones acreedoras".

"Las políticas de ajuste [illegible] constituyen respuestas válidas [illegible] mediano y largo plazos para [illegible] facer los intereses de los [illegible] de la región", expuso.

Otra ayuda es la ofrecida [illegible] los países industrializados [illegible] te las famosas décadas para [illegible] sarrollo de Naciones Unidas [illegible] cuarta de las cuales se [illegible] este año.

En ninguna de las tres [illegible] dentes los países industrializados cumplieron con la [illegible] suministrar el 0,7 por ciento [illegible] producto Interno bruto como [illegible] da oficial al desarrollo. No [illegible] tante, el grupo de los 77 y la [illegible] continúan haciendo esfuerzos [illegible] ra obtener recursos financieros por esta vía.

(PRENSA LATINA)

PRESENCIA

Matutino.Fundado por Huáscar Cajías K. el 28 de Marzo de 1952

Directora
Ana María Romero de Campero
Subdirectores
Carlos Ossio Arnattler - Mario Maldonado Viscarra

La Paz, Bolivia, jueves 3 de mayo de 1990

El Times y el tema de la droga

El prestigioso diario estadounidense New ork Times ha publicado un editorial que ienta darnos una mano en el tema de la susti- ución de cultivos de coca, pero que a la vez re- eja algunos puntos de vista controversiales n lo que se refiere a la ayuda militar.

Si bien recomienda al gobierno norteamerica- o que se dé a Bolivia más dinero a fin de agili- ar el proceso de sustitución de cultivos, por tro lado aplaude la decisión de la Casa Blan- a de canalizar 230 millones de dólares para yuda militar hacia los tres países andinos sig- natarios de la Declaración de Cartagena.

Aquí es importante anotar que el Times se nclina porque la ayuda militar se extienda entro de ciertas condiciones. Sostiene, por emplo, que tendría que darse a los gobiernos viles y no directamente a las Fuerzas Arma- as, a fin de que no convertirla en un bume- ang contra la democracia.

Hubiera sido interesante que llegara a oídos el diario la propuesta que hizo en Washington n alto funcionario boliviano para que se nos rovea de tractores en vez de tanques y pertre- hos. Pero, con seguridad, el diario tiene tras noticias que lo llevan a mostrar su preo- upación ante la eventualidad de que un au- nento de la ayuda militar pueda convertir la egión en un nuevo Vietnam.

La alerta que lanza el colega neoyorquino de- iera ser tomada muy en cuenta por nuestras utoridades en las conversaciones que inicia- ión la próxima semana con Estados Unidos, n ocasión de la reunión Paz Zamora-Bush. No ay duda de que el respaldo europeo que el residente ha conseguido para la estrategia de coca por desarrollo" fortalecerá su capacidad e negociación.

El meollo del problema del narcotráfico en nuestro país está reseñado en el editorial y tiene que ver con el precio de la hoja de coca que, de 60 dólares por 100 libras, ha bajado a 10. Ese sólo dato hace innecesario el envío de una fuerza militar pues significa que el negocio pasa por un mal momento.

También revela que, como país, muy pronto confrontaremos un problema social y económico de proporciones, pues es de todos conocida la dependencia que hemos desarrollado en relación a la economía de la coca.

Lo que no alcanzan a explicar las leyes del mercado, es el hecho de que mientras esto sucede con una de las materias primas de la cocaína, el precio de la droga en las ciudades norteamericanas se haya elevado en un 25 por ciento. Sin embargo, este contraste entre el exceso de coca y la poca producción de cocaína podría significar que la interdicción funciona.

Como no podía ser de otro modo, coincidimos con el New York Times en el peligro de confiar en las soluciones militares. Y aunque las óptimas necesariamente son distintas, nos parece interesante que, por una vez, se admita que el problema del narcotráfico en nuestra región tiene raíces complejas.

Por lo visto, la opinión pública norteamericana comienza a tomar en cuenta los argumentos que, tanto Bolivia como Colombia y Perú, repiten desde hace tiempo con poco eco. Aunque el mensaje todavía se percibe con distorsiones, es alentador ver que empieza a desdibujarse aquel estereotipo negativo que proyectan las seriales de televisión y otros medios y, que nos muestra, como seres malévolos empeñados en dañar a la juventud del Norte.

Bolívar y los reyes de España

Por Marcelo Arduz Ruiz

El Rey Juan Carlos de España, en el discurso pronunciado con motivo de la visita del presidente de Bolivia a su país, hizo un llamamiento para sentar las bases de una Comunidad Iberoamericana de Naciones "que permita nuestro mayor protagonismo en la escena internacional y propicie la cooperación internacional y el acercamiento con los países que comparten idénticos principios políticos, económicos y sociales", señalando el año en que se conmemorará el V Centenario como "el punto de arranque para iniciar una nueva relación entre nuestros pueblos".

En la historia de nuestros países hubieron corrientes, con recíprocos apoyos de uno y otro lado del océano, que propugnaron el establecimiento de una comunidad de naciones iberoamericanas, aunque es necesario señalar que su verdadero origen, auténticamente americano, lo encontramos en los ideales del más grande y precioso hijo de estas tierras: Simón Bolívar. Una vez más se pone en evidencia el genio visionario de Bolívar, un adelantado a su tiempo, que vislumbrara la apertura del canal de Panamá, el nacimiento del imperialismo norteamericano, la constitución de la Organización de Estados Americanos, el establecimiento de las Naciones Unidas y el proyecto unionista que ahora rescata la voz del monarca español.

En efecto, en pleno fragor de la guerra independista (1821), Bolívar tuvo la osadía de dirigir una carta al Rey de España Fernando VII, proponiéndole llevar adelante un amplio plan de reconciliación con el propósito de constituir una Confederación de España con los países "Libres" de América. En esa época, Bolívar había comprendido que lo único que dividía ese conglomerado de pueblos de raigambre común, era una concepción de "colonialismo", que encarnaba intereses tan dispares como el afán de preponderancia y dominación, por una parte, y por otra, los naturales anhelos de emancipación. La luminosa idea estaba gestada para lograr una auténtica e imperecedera unión, pues una vez roto el nexo de dependencia aflorarían los objetivos y metas comunes que permitirían consolidar la vigorosa alianza.

Hace más de siglo y medio, el Libertador postulaba que las relaciones en la comunidad internacional deberían ser relaciones entre naciones y pueblos libres, basadas en la solidaridad y en la igualdad, sean estos grandes o pequeños. Trasladando el concepto de dignidad humana al orden externo, atribuía a las naciones las mismas prerrogativas fundamentales, igualdad de derechos y de deberes, cual si se tratara de seres humanos. Nada de paternalismos ni pretendidas superioridades, nada de Madre Patria e hijas menores allí donde sólo hay naciones y pueblos hermanos, pareceria ser su lema, algo obviamente incomprensible para aquella época.

La respuesta era de esperar. El monarca español, considerando quizá más fácil aplastar el foco insurreccionario de América y consolidar el poderío expansionista del Imperio, no atendió la propuesta, enceberbecido, tal vez, al recuperar el dominio absolutista tras el cautiverio que le impusiera Napoleón. La respuesta expresaba que era imposible hablar de "reconciliación" e "inadmisible" llegar a algún entendimiento mientras se pongan como condición la "independencia" de las provincias españolas de ultramar. Bolívar se limitó a continuar la batalla, dejando constancia de que "es el gobierno español el que quiere la guerra. Se les ha ofrecido la paz por medio de nuestro enviado en Londres (D. Francisco Antonio Zea) y el Duque de Frías por orden de su gobierno ha respondido que es inadmisible". Tres años más tarde, tras quince años de infatigable combate, se consigue la ansiada liberación del yugo español.

Durante la vida republicana, los factores se invirtieron, éramos nosotros los ensorberbecidos "triunfalistas" que, movidos por un rencor vengativo ante una época en que la opresión era la ley de la selva, rehusamos dar los pasos concretos hacia la consecución de ese fin. Hasta ahora subsisten traumas y hay muchos prejuicios que vencer de por medio. Los españoles de hoy no son los conquistadores de antaño ni nosotros los pongos de ayer. Somos el resultado de una simbiosis de razas, cultura, lengua, crisol de casi medio milenio de historia que forma parte de nuestro ser, de nuestra propia identidad. Ante la implacable ley del tiempo, el pasado es herencia común que debemos asumir con todos sus errores y con todas sus virtudes. De toda esta situación, los únicos que salieron ganando la historia lo demuestra fueron nuestros enemigos y resultaron frustrados los anhelos de unidad iberoamericana.

Las palabras de Juan Carlos I tienen la virtud de actualizar la propuesta unificadora de Bolívar, rechazada incomprensiblemente por su lejano antecesor. Si Fernando VII hubiera obrado con la misma amplitud de criterio, el destino seguramente habría sido otro, tanto para la vieja corona española como para las nacientes repúblicas del nuevo mundo. En el mapa geopolítico de la época se habría logrado un equilibrio natural de fuerzas que neutralizara otros predominios y la influencia ya creciente del coloso del Norte. España se habría librado de los continuos acosos de su vecindad europea que la fueron debilitando y también se habría puesto freno a los afanes expansionistas de potencias que, en relación a las ex-colonias españolas, mantenían el principio de "divide y reinarás", para hacerlas presa fácil de sus designios. Por encima de todas las incongruencias del pasado, se levanta ahora la voz de otro monarca, que quiere mostrarnos que todavía no es tarde para encarar el ambicioso plan unificador de Bolívar.

Precisamente, el actual monarca hace referencia a la necesidad de que los lazos espirituales que nos identifican se plasmen en una sólida unidad política y social, con la puesta en marcha de mecanismos conjuntos que permitan a nuestros países hacer frente a la difícil coyuntura actual. La colectividad Iberoamericana, con cerca de cuatrocientos millones de ciudadanos y la gran variedad de países y culturas que la componen, es una de las más importantes, una fuerza poderosísima que podría desempeñar un rol protagónico en el mundo. Los países de América Latina y España, pues, se encuentran ante el desafío de adoptar una postura que les permita conseguir la dimensión histórica que no tuvieron, para cumplir en nuestros días la trascendental misión que la humanidad les ha reservado.

Fernando VII y Juan Carlos, dos monarcas españoles, dos épocas diferentes y dos maneras de pensar diametralmente opuestas. El último con una visión acorde con la dinámica de nuestro tiempo propone hacer consenso entre gobiernos y pueblos afines hacia la apertura de una nueva perspectiva integradora y de trascendencia universal.

Marcelo Arduz Ruiz es escritor y abogado.

Desde la esquina

Por Carlos Ossio A.

"Al que quiera celeste que le cueste"

"Al que quiera celeste que le ueste" reza el dicho popular des- nado a mostrar que si uno de- ea obtener realmente algo tiene ue pagar un precio por ello: va- or monetario, esfuerzo, trabajo, enunciamiento, etc.

A mí me lo mencionaron duran- e una conversación relacionada on el aumento de los impuestos obre bienes inmuebles. Hay que dmitir que los propietarios cu- as viviendas estaban en una ca- e empedrada y ahora está pavi- entada tendrían que pagar el nayor monto impositivo hasta on gusto. Pues una de las cau- as del aumento entre el tributo nterior y el actual es precisa- nente que el factor, por "material mpleado en vías", correspón- liente al asfalto es mayor al se- alado para piedra.

También si quienes tenemos hora viviendas en terrenos so- re calles empedradas, como las e Alto Obrajes -el empedrado lo pusimos los vecinos- consideraremos bien pagado el incremento del 31 por ciento si para cuando se tenga que cumplir con el próximo pago contamos con vías adoquinadas, pavimentadas o enlocetadas. Ese aumento será el precio del progreso.

Al comentar el tema me enteré que hubieron también casos de mayor porcentaje de aumento. Tal, por ejemplo, el correspondiente a un lote inclinado de Alto Seguencoma por el que se pagó con un incremento de 156 por ciento. En el anterior formulario se había declarado en servicios solamente el de energía eléctrica, porque por la calle donde está dicho inmueble existen postes y cables eléctricos. Ahora si bien prácticamente cuenta con sólo ese servicio a la mano, ciertamente hay en las proximidades calles donde se ha instalado alcantarillado -mediante cooperativas vecinales- y la tubería de agua pasa por la esquina, a una cuadra de distancia, lo mismo que la línea telefónica, por lo que se considera que "existen esos servicios en potencia". Felizmente el alza del 156 por ciento en los impuestos no significó mucho en el monto resultante, ya que la persona que antes había pagado 9 Bs. ahora pagó 23 Bs., que pudieron ser cubiertos, aun siendo el propietario profesor. Ojalá para la próxima tenga mejoras en la vía, y servicios a su alcance y no sólo "potenciales".

Como conclusión de la conversación aludida sobre el aumento de la escala de los impuestos sobre inmuebles, los que participamos en ella llegamos a la conclusión de que si las incrementadas recaudaciones se emplean en la ejecución de obras que mejoren los barrios valdrá haber cumplido con los pagos y entonces se justificará la mención del dicho: "Al que quiera celeste que le cueste".

El litio y su licitación

Por Armando Urioste Mendoz

La historia parece repetirse inexorablemente. Potosí, emporio de riquezas responde a una parodoja en su destino, ya que siendo depositario de un enorme potencial económico, no ha tenido la misma suerte para ser atendido como corresponde en todas sus necesidades. Por eso es que se debate ahora en la miseria más absoluta, cuando el país tanto ha recibido de su parte, al extremo de que Potosí, por mucho tiempo siempre fue el sostén indiscutido del presupuesto nacional.

Ahora, que se halla en la perspectiva de seguir ofreciendo la inagotable fuente de sus riquezas, con la explotación de las salmueras contenidas en el gran Salar de Uyuni, primero se le quiere negar la posibilidad de participar racionalmente en las necesarias utilidades que deben producirse y, por otro lado, se quiere soslayar el cumplimiento de la Ley, cuando con una serie de subterfugios se pretende echar de lado la licitación pública internacional, que no es un simple formalismo como se pretende hacer ver, sino la propia defensa de la integridad nacional y de los intereses del país, del departamento de Potosí y de la región de Uyuni.

Para justificar la posición que asume todo el pueblo de Potosí, su Comité Cívico y la totalidad de instituciones potosinas, a la luz de nuestro ordenamiento jurídico, habrá que expresar que no es lo mismo suscribir un contrato donde, como en este caso, una empresa transnacional ha impuesto sus propias condiciones y el borrador y proyecto de contrato tan sólo ha experimentado algunas modificaciones insustanciales, para ser sometido al Congreso Nacional con miras a su aprobación. La ley manda que se licite internacionalmente su explotación porque, en este último caso, es el país, sus gobernantes, sus técnicos y sus juristas los que imponen las condiciones que más convienen a los intereses nacionales. Así de claro es el asunto, sin vuelta de hoja y con la dignidad con la que se debe mantener informada a la opinión pública nacional.

No es lo mismo firmar un contrato que nos es sometido a nuestra consideración, en calidad de contrato de adhesión, que hacer valer nuestras pretensiones e imponer nosotros mismos las condiciones que defienden el interés y el patrimonio nacional. Ahí está el "quid" de la cuestión.

Por lo mismo, ahora que nos encontramos en un Estado de derecho, con un gobierno constitucional y con un parlamento e es la misma representación pueblo, creemos que lo mini que se puede exigir es que se cu pla con la ley y que no se piso la vigencia del ordenamiento gal como en los más oscu gobiernos de facto, donde la d fadura justifica el avasallamies de las leyes, por la fuerza y po abuso de autoridad.

Potosí, al margen de cualqu postura política, a través de clase dirigente reclama la vige cia de la ley. Hoy como nunca pueblo de Potosí está unido p que reclama un derecho. Ning otro argumento puede torcer e realidad. Lamentablemente, s dirigentes han sido obligados adoptar las medidas extremas la huelga de hambre y la paralt ción total de sus actividades y la conciencia nacional la que e be responder en esta instan suprema. Todas las regiones país se hallan obligadas a p nunciarse, ya que no se pue consumar un hecho que m tarde puede constituirse en o vergüenza nacional, por la nue depredación del patrimonio n cional.

Armando Urioste Mendoza, es a gado y ex prefecto de Potosí.

A mano alzada

Por Rulo Vali

El poder constituyente y las reformas a la Constitución

Por Emma Navajas de Alandia

Frente a las varias y curiosas interpretaciones que vienen dando de los términos Asamblea Constituyente, Congreso Constituyente y otra serie de variaciones "constituyentes", tal vez convenga que los profesionales del derecho puntualicemos algunos conceptos aclaratorios del tema.

El Poder Constituyente es la facultad ilimitada y absoluta que tiene el pueblo de ejercer su soberanía y surge cuando no hay un sistema jurídico anterior, sea porque se trata de la fundación de un nuevo Estado o bien, cuando existiendo ya un Estado, el antiguo régimen se derrumbó y por tanto no queda ningún poder constituido legal.

El ejercicio de esta soberanía, según nuestra Constitución, es inalienable e imprescriptible y es delegada a los tres Poderes del Estado, pero siempre permanece latente en el pueblo para el caso de un colapso de estos tres Poderes y por ende de todo el ordenamiento jurídico, entonces recién el Poder Constituyente del pueblo reasume su papel de única autoridad legítima para reorganizar el país.

En consecuencia, es un error igue no por haberse antes cometido pierde su calidad de errori confundir el poder Constituyente con la competencia legal establecida por los Arts. 230 y siguientes de nuestra Constitución para sus reformas parciales.

Las reformas que se proyectan hacer a la carta fundamental, son eso, simplemente modificaciones que deben llevarse a cabo siguiendo el procedimiento de reformas estatuido explícitamente por nuestra Constitución. No es propio hablar de Poder Constituyentes llámase Asamblea o Congreso Constituyente(cuando está incólume el orden jurídico boliviano, cuando simplemente lo que ocurrirá es que al actual cimiento constitucional, se superpondrán algunos engares más o menos necesarios cuya validez derivará justamente de la cimiento.

Lo que sí está claro es que, de no seguirse los lineamientos constitucionales, las modificaciones que se introduzcan, quedarán como simples alteraciones ilegales de la Ley Suprema, completamente susceptibles de incumplirse legítimamente por la ciudadanía mediante el Recurso Inconstitucional.

Emma Navajas de Alandia, diputada de la Democracia Cristiana por el Departamento de Tarija; catedrática de Filosofía del Derecho.

La Biblia en sus manos

La Buena Nueva

Hermanos, les recuerdo la Bu na Nueva que les prediqué, que u tedes recibieron y en la que pers veran firmes. Por ese Evangelio u tedes se salvan, con tal que guarden tal como yo se lo pre qué. De otro modo, habrían crei en vano.

En primer lugar, yo les transmitido la enseñaza que mismo recibí, a saber: que Cris murió por nuestros pecados, como lo dicen las Escrituras; q fue sepultado; que resucitó al te cer día como lo dicen también Escrituras; que se apareció a P dro y después a los Doce. Más ta de, se hizo presente a más de qu nientos hermanos reunidos, la m yoría de ellos viven todavía y alg nos ya entraron en el descans

Enseguida se hizo presente a Sa tiago, y luego a todos los apóst les. Y después de todo se me p sentó también a mí, el que ell nació como un aborto. (Co 15, 8).

Jefe de Redacción: Carlos Alberto Quiroga León
Jefe de Informaciones: Pedro Glasinovic Villafán
Secretario de Dirección: Jesús Urzagasti Aguilera
Jefe de Corresponsales: Roy Bazán Mendoza

Editora PRESENCIA S.R.L.
Gerente General: Lionel Claure Cardona
Impresores: Editorial Lux
La Paz - Bolivia

Avenida Mariscal Santa Cruz, Nº 2150
Casilla de Correo 3276 - Cajón Postal 10152
Central Telefónica: 372344
Télex 2659 BV - Telefax 391040

TIPO DE CAMBIO
(en bolivianos)

EE.UU.-dólar venta	3.1100
EE.UU.-dólar compra	3.1000
Inglaterra-libra	5.0840
Alemania-marco	1.8469
Japón-yen	0.0185
Chile-peso	0.0103
Argentina-austral	0.0006
Brasil-nuevo cruzado	0.0431
Perú-inti	0.0002

AGROPECUARIOS
(toneladas futuras)

Cacao (jul)	858.00 libras
Café (jul)	656.00 libras
Azúcar (sept)	356.40 dólares
Soya (may)	131.50 libras
Trigo (may)	117.90 libras
Cebada (may)	104.00 dólares
Papaña (may)	244.50 libras

MINERA
Estaño - 2.94 dólar
Oro - 370.00 dólare
Plata - 5.01 dólares
Plomo - 0.36 dólare
Antimonio - 1.740 d
Bismuto - 3.90 dólar
Wolfram - 39.00 dóla
Zinc - 0.78 dólares

Para crédito

BCB destinó $us. 151.058.973

El Banco Central de Bolivia desembolsó la suma de $US 151.058.973 en 1989 mediante varias líneas de crédito refinanciadas, para sectores de la actividad productiva minera, industria, agroindustria, agrícola, turismo y vivienda, dentro de la política de fortalecimiento a la inversión, señala un informe especializado del instituto emisor.

Los recursos financieros fueron concretados por el gobierno en el Banco Interamericano de Desarrollo (BID), Banco Mundial (BM), Corporación Andina de Fomento (CAF), Agencia Internacional de Desarrollo de los Estados Unidos (USAID), fondos propios del Banco Central de Bolivia, donaciones y créditos bilaterales.

El documento señala que la participación de los organismos financiadores fue determinante para desarrollar la política económica dirigida a fomentar y diversificar la producción y lograr un crecimiento sostenido a mediano plazo. Informa que el 74.4 % del crédito refinanciado procede de los bancos Interamericano de Desarrollo y Mundial, además de la Corporación Andina de Fomento. El 23.62 constituyen fondos propios del BCB y solamente el 2% de convenios bilaterales y donaciones.

Los departamentos más favorecidos con el financiamiento fueron La Paz y Santa Cruz, con $US 72.045.060 y 57.754.010, respectivamente, seguidos por Cochabamba, Potosí, Beni, Oruro, Tarija y Pando.

La mayor cantidad de recursos financieros fueron canalizados al sistema financiero nacional, con un total de $US. 53.724.230; agropecuaria con 30.662.210; agroindustria, 26.306.940; industria, 23.904.270; minero, 11.075.880; turismo, 3.331.230 y vivienda, 2.054.220.

BM aceptó reprogramar crédito de $us. 35 millones para minería

El gobierno y el Banco Mundial acordaron la reprogramación de un crédito que estaba congelado hasta ahora, de 35 millones de dólares, para la reactivación de la minería boliviana, informó ayer el subsecretario de Minería, Carlos Zamora.

Los últimos detalles sobre esta reprogramación serán definidos esta semana con una misión que llegó la segunda quincena de abril a La Paz, por lo que se espera la firma del convenio para mediados de mes.

La demora en el desembolso del crédito se originó, según las autoridades del ministerio, en "un malentendido" con el Banco Mundial acerca de la iniciación de los proyectos polimetalúrgico "Bolívar", ubicada en Oruro, y de la planta fundidora de "Karachipampa", en Potosí. A esto se sumó el interés del Banco Mundial de reactivar las minas de estaño cuando las autoridades desestimaron esa posibilidad de orientar sus esfuerzos en favor de proyectos polimetalúrgicos.

El Banco Mundial recomendó que los proyectos "Bolívar y "Karachipampa" sean puestos en marcha con apoyo de inversiones privadas, mientras que el gobierno boliviano intentó impulsarlos con recursos estatales.

Finalmente, a mediados de abril, el gobierno boliviano anunció que emitirá una licitación pública internacional para conseguir inversionistas que apoyen la ejecución de Bolívar y Rarachipampa.

En cuanto al destino del crédito, las autoridades del ministerio de Minería han logrado, dijo Zamora, que el crédito sea destinado a apoyar proyectos mineros que no estén orientados exclusivamente a la explotación de estaño, mineral que confronta una severa caída de precios en el mercado internacional.

Bolsa Boliviana de Valores S.A. Concentrado diario 2-M
Monto: 15.214.800 (valor nominal en Bs) - $US 4.908.000
Volumen negociado: 4.908 títulos

Serie	Días	Número	TASA DESCUENTO	TASA
CDME-A1890	14	2.581	14.04	
CDME-B0990	28	404	14.36	
CDME-B1090	35	253	14.34	
CDME-B1190	42	254	14.32	
CDME-B1290	49	255	14.30	
CDME-B1390	56	256	14.28	
CDME-B1490	63	353	14.26	
CDME-C0690	98	52	14.69	
CDME-C0890	112	500	14.65	

Para encontrar mercados internacionales

Bolivia debe montar un equipo productivo muy competitivo

Bolivia debe comenzar a trabajar en el montaje de un equipo productivo para competir en el mercado internacional, expresó ayer el ministro de Industria y Comercio, Guido Céspedes, a su retorno de la V Reunión de Cancilleres de la Asociación Latinoamericana de Integración (ALADI), en México.

En declaraciones formuladas en la terminal aérea de El Alto, el ministro señaló que participó en representación del gobierno en la reunión de ALADI, donde se logró que dentro del ordenamiento jurídico de ALADI se incorpore el sistema de maquila en beneficio de Bolivia.

Explicó que Bolivia cuenta con todas las disposiciones internas para la aplicación del sistema de maquila, pero que era necesario consolidar ese sistema a nivel de ALADI, que es la institución latinoamericana por excelencia para el comercio.

Sin embargo, para llevar adelante este apoyo es necesario disponer de un equipo productivo que a tiempo de ser competitivo, también cuente con mercados internacionales.

Ante esta situación, dijo que es necesario trabajar para montar un nuevo aparato productivo mejorando la competitividad y trabajar en la búsqueda de mercados.

Dijo que se ha solicitado que se incorpore al ordenamiento jurídico el tema de la conformación de empresas conjuntas o "joint venture", precisamente para subsanar la debilidad que tiene el país con relación a las exportaciones.

Ministro de Industria y Comercio, Guido Céspedes.

Lo que se busca es llegar al fondo de los problemas , dijo al señalar que Bolivia no exporta más por la sencilla razón de que no existe producción.

Otro aspecto que fue considerado en esa reunión, fue que ALADI tome para sí la preocupación que tiene Bolivia respecto al transporte, y que por esta razón se planteo que no solamente los dos corredores de exportación, la hidrovía y la ruta de los Libertadores, sean las rutas de transporte, sino que se comiencen a estudiar otras opciones para unir el Pacífico con el Atlántico mediante una vía que pase por el país.

Cámara de Comercio sugi mayor concurrencia de empresas verificadoras

La Cámara Nacional de Comercio sugiere una mayor concurrencia de las empresas especializadas verificadoras que deseen prestar sus servicios al país, en el marco de una libre competencia y sin más requisitos que los que señale el órgano competente del Poder Ejecutivo, principalmente en lo que respecta a la cobertura internacional de esos servicios y su experiencia en otros países, además de otros aspectos no menos importantes, que pue de base para la califica tortación respectiva.

Esta sugerencia, dire mento de esa entidad, que en junio próximo contrarías que suscrib no con las empresas Bu tas y Especialist Service tional (SSI) y, por lo tan quiere la nueva defini gimen que se adoptara ro inmediato.

BANCO CENTRAL DE BOLIVI
SUB-GERENCIA DE CONTROL Y REGULACION BANCAR
TASAS DE INTERES Y COMISIONES ANUALES EFECTIVA PONDERADAS DEL SISTEMA BANCARIO

****

Cooperativa de Teléfonos Automáticos La Paz Ltda.

COTEL

A LA OPINION PUBLICA COTEL RECHAZA RECEPCION DE GUIA TELEFONICA DE REDINAL

Comunicamos a los socios de la Cooperativa de Teléfonos Automáticos La Paz Ltda., que ha sido rechazada la recepción de la Guía Telefónica 1990, por no cumplir REDINAL con los términos contractuales que habían sido estipulados en el contrato de impresión.

Por lo que publicamos en extensa la carta enviada por el Lic. José Soriano Reyna, interventor de COTEL al Ing. Luis Fernando Nery U., gerente general de REDINAL.

Abril, 20 de 1990
CITE-GG-032-90

Señor
Ing. Luis Fernando Nery U.
GERENTE GENERAL DE REDINAL
Presente.-

Distinguido señor:

Acusamos recibo de su atenta nota R207/90 de 19 de abril del año en curso, mediante la cual se nos hace llegar cien ejemplares de la edición de la Guía Telefónica de la presente gestión, a la misma que me permito dar respuesta para hacerles conocer que las referidas Guías Telefónicas no cumplen con el formato y características que estipula la cláusula sexta del Contrato suscrito en fecha 10 de septiembre de 1985, las mismas que a continuación me permito detallar:

1. El 6.1.1 señala que el formato cerrado de la Guía deberá ser de 20,5 cm por 28 cm.
   - La Guía presentada por ustedes tiene un formato cerrado de 22,5 cm por 27,9 cm, de donde se tiene que este formato ni siquiera cumple con lo ofrecido en su carta de 30 de enero del año en curso así como nuestra carta GC-05/90 de 2 de marzo del año en curso.
2. El 6.1.2 dice, que la composición deberá tener el tipo de imprenta especial de 8/8 en alta y baja, blanca y negra condensada de características 323 por pica a 3 columnas.
   - La Guía presentada por ustedes tampoco cumple con este aspecto.
3. El 6.1.4 señala, que el papel para índice alfabético deberá ser de 48 gramos, papel periódico de primera clase y de origen extranjero.
   - La Guía presentada por ustedes por una simple comparación con el papel utilizado en la Guía de la gestión 89 demuestra que tiene menos gramaje al igual que las páginas amarillas, rosadas y verdes.
4. El 6.1.8 señala, que la carátula deberá tener una impresión a todo color en cartulina de 240 gramos barnizado en una cara sistema offset tamaño abierto. Además señala que la carátula o tapa no deberá contener publicidad comercial.
   - La Guía que nos presentan para esta gestión es de menos gramaje que la estipulada, por otro lado COTEL en ningún momento autorizó publicidad del logotipo de REDINAL en la carátula o tapa lo que supondría publicidad comercial, en contra de la cláusula contractual de referencia.

Finalmente, en lo concerniente a su carta de 30 de enero de 1990 y la nuestra de 2 de marzo de 1990 no surten ningún efecto legal toda vez que la buena predisposición de COTEL en sentido de aceptar sus sugerencias han sido mal interpretadas por parte de REDINAL, en cuya consecuencia mediante la presente, se notifica a ustedes, que COTEL rechaza la recepción de Guías en la forma que se nos presenta por no cumplir con los términos contractuales que tenemos suscrito en los contratos de referencia.

Asimismo, indicamos que mediante la presente dejamos sin efecto nuestra carta GC-05/90 de 2 de marzo de 1990 por no constituir cláusula adicional y menos complementación y/o modificación al contrato original.

En consecuencia, se les insinúa pasar a recoger los ejemplares que fueron remitidos por ustedes el día 19 de abril de la presente gestión.

Con este motivo, saludamos a ustedes atentamente.

Lic. José Soriano Reyna
INTERVENTOR

La presente ha sido suscrita por el Sr. JOSE DANIEL SORIANO REYNA, con C.I. Nº. 224526 La Paz, pasó por ante mí para hacer llegar a su destinatario, de lo que doy fe.

La Paz, 23 de abril de 1990
Dra. Isabel Carvajal C.
Sello: Notaria de Fe Pública Nº 16- Dra. Isabel Carvajal, Abogado - La Paz - Bolivia.

****

CAISSE DES DÉPÔTS DÉVELOPPEMENT
AGENCIA DE COMPRAS Y CONTRATACION DE SERVICIOS DEL GOBIERNO DE BOLIVIA
C3D

LICITACION PUBLICA INTERNACIONAL Nº C3D/007/90

REPUBLICA DE BOLIVIA
EMPRESA NACIONAL DE ELECTRICIDAD S.
E N D E

C3D, en representación y por cuenta de la Empresa Nacional Electricidad S.A., invita a las **firmas consultoras** especializada ramo a presentar documentación de precalificación para la super del Suministro de Equipos y Construcción de la:

CENTRAL TERMOELECTRICA DE PUERTO SUAREZ

Los servicios correspondientes a esta Invitación serán financiados aprobación del Banco Interamericano de Desarrollo y/o Banco Mun con fondos de un préstamo cuya solicitud se encuentra en proceso evaluación.

El origen de los servicios será de países miembros del Banco Mund Suiza, Taiwan, China y países miembros del Banco Interamericano Desarrollo. Después de la definición de la fuente de financiamiento elegibilidad será restringida a los países que cumplan con los requisi de la fuente de financiamiento correspondiente.

El Proyecto comprende el suministro; obras civiles, instalación, pu en marcha y todo trabajo necesario para su total funcionamiento.

Para esta etapa de precalificación, los interesados podrán retirar el Pli de Especificaciones de las oficinas de C3D en La Paz, previo pago reembolsable del equivalente a US$ 150.-

La **recepción** de documentos de precalificación se establece ha **horas 11:30 del día 4 de junio de 1990** en las oficinas de C en La Paz.

La Paz, mayo de 19

Calle: Pinilla 262 Teléfonos: 379452 - 379428
Telex: 3347 C3D Fax: 391614 La Paz - Bolivia

Lucha antidroga

Parlamentarios opositores se reunirán con Alto Mando

(ANF).- Parlamentarios de los tres bloques de oposición (MNR, IU y CONDEPA) se reunirán el viernes con el comandante en jefe de las Fuerzas Armadas, Jorge Moreira para expresarle su apoyo y solidaridad favorable a la no participación de las Fuerzas Armadas en la lucha contra las drogas.

La solicitud de la reunión con la alta jerarquía castrense fue hecha por los diputados, Gregorio Lanza (IU), Ernesto Machicado (MNR) y Andrés Soliz (CONDEPA) y tiene el propósito también de expresar el punto de vista de esas fuerzas políticas sobre los peligros que traería una eventual participación de las fuerzas castrenses en la represión al narcotráfico.

Según Gregorio Lanza las Fuerzas Armadas verían dañada su imagen y gravemente despresigiadas si llegan a participar en la represión del narcotráfico por el alto peligro contaminante de la corrupción que alienta esa ilícita actividad.

Lanza apunta un otro peligro: podría crearse un poder militar por encima del poder civil y que la incursión en la lucha antidrogas traerá como consecuencia que las Fuerzas Armadas debían ponerse al mando de asesores extranjeros.

El parlamentario convocó a todos los sectores nacionales a formar un bloque de oposición a la participación de las Fuerzas Armadas en la lucha contra las drogas ante la creciente presión del gobierno de los Estados Unidos para forzar ese ingreso a cambio de ayuda militar.

Partidos debatirán cambios en seminario sobre reformas políticas

Delegados de partidos políticos y expertos invitados debatirán, la próxima semana, su posición en torno a las reformas políticas, en un seminario-taller organizado por la Comisión de Modernización del Estado y Compatibilización de Legislativa, y auspiciado por la Vicepresidencia y el Instituto Latinoamericano de Investigaciones Sociales (ILDIS).

Según la agenda prevista para el acontecimiento, de carácter cerrado, la discusión se realizará en medio de consensos y disensos existentes, sobre los temas más delicados y polémicos de los cambios.

La subcomisión de Reformas Políticas, coordinada por el sociólogo Jorge Lazarte, informó que actualmente existe consenso sobre el modo de elección del Presidente de la República y los alcaldes, eliminando las instancias congresales y concejales, que trabaron constantemente la designación de autoridades.

También hay acuerdo, afirma, sobre el sistema de elección del Presidente, que puede extenderse al de alcaldes, aunque subsistan variantes como las de simple mayoría, doble vuelta y la disminución a un mínimo exigible.

Además, agrega, hay consenso en torno a la ampliación del período presidencial a cinco años y del municipal a cuatro; en la renovación parlamentaria (anual o bianual) y en el cambio de la papeleta de voto, empleando dos: una para Presidente y otra para parlamentarios.

La subcomisión afirma que no hay, sin embargo, "ningún consenso" entre los partidos, acerca de los mecanismos para hacer viable la reforma de la Constitución, pero que existen propuestas para realizarla a través del procedimiento constitucional actual, de una Asamblea Constituyente o de una consulta popular o referéndum.

LEY ELECTORAL

Sobre esta parte de las reformas políticas, la comisión organizadora señala que hay consenso sobre la validez del voto en la mesa electoral, así como para considerar al carnet de identidad o registro único nacional como único documento exigible de ciudadanía política; además del acceso gratuito y democrático a los medios de comunicación estatal.

Sin embargo consigna como disensos, la forma de proporcionalidad en la elección de diputados, para traducir los votos en bancas parlamentarias, y la composición de las cortes electorales, su designación y su competencia.

SEMINARIO

Con la realización del seminario-taller, la comisión pretende promover un posterior debate nacional, en el que participen todos los sectores de la población.

Sus objetivos específicos son establecer y ratificar los consensos ya existentes y promover otros, en la medida de lo posible.

Las discusiones de los delegados de los partidos políticos y especialistas expresamente convocados tendrán lugar en la sede del ILDIS, en La Paz.

Congreso aprobó la ley de Inversiones

(ANF).- El Senado Nacional aprobó, en su sesión del miércoles, el proyecto de Ley de Inversiones que entre sus disposiciones más importantes confiere amplias libertades para el ingreso y salida de capitales y libre convertibilidad de la moneda a los inversionistas extranjeros.

Entre sus propósitos, la nueva legislación, que en las próximas horas será sancionada por la Cámara de Diputados, apunta a la necesidad de promover el crecimiento y desarrollo económico y social del país a través de la inversión nacional y extranjera.

Reconoce similares derechos y obligaciones a los inversionistas nacionales y extranjeros, pero aclara en uno de sus artículados que no reconoce monopolio alguno y que toda actividad productiva estará exenta de cualquier tipo de protección estatal. Asimismo, aclara que el estado no avalará ni garantizará contratos de créditos externo o interno.

Garantiza la libertad de importación de bienes y servicios, de producción, de comercialización de los mismos así como libre determinación de precios. El proyecto de ley de inversiones obliga a los inversionistas a someterse al régimen tributario vigente, a la ley laboral y al régimen de seguridad social en iguales condiciones.

Dedica un capítulo a los contratos de riesgos compartidos pero fue suprimido la modalidad de "Joint Ventures" a la espera de una reglamentación especial.

Autoriza a las entidades estatales y autárquicas a asociarse entre sí mediante contratos de riesgo compartido para toda actividad económica legal. Pero aclara que sus derechos y obligaciones se regirán por el respectivo contrato acordado entre partes.

Los senadores coincidieron en que se trata de una legislación amplia, sin restricciones, y apuntaron que la mejor garantía e incentivo para las inversiones nacionales y extranjeras en el país es el mantenimiento de la estabilidad económica y política.

Ante la Suprema

MBL planteará recurso de inconstitucionalidad del contrato con la LITHCO

De aprobar el Congreso el contrato del gobierno con la LITHCO para explotar litio en el Salar de Uyuni, el Movimiento Bolivia Libre presentará ante la Justicia un recurso de inconstitucionalidad del convenio .

"Esperamos que la Corte Suprema de Justicia vea el tema con efectividad y serenidad y no con la visión exclusivamente partidaria con que la ve el gobierno", dijo el diputado Miguel de Urioste, alto dirigente de esa fuerza política sobre el contrato que es cuestionado por la oposición política y los organismos cívicos potosinos.

Un fallo favorable de la Corte Suprema de Justicia al recurso planteado por el MBL, paralizará la vigencia del contrato y se llamará a licitación respetando la ley de febrero 1985 sobre explotación del salar, conformando una empresa con participación del estado, anticipó.

Aseguró que en el convenio con la transnacional del litio se violan artículos fundamentales de la ley que reglamenta el carácter estratégico del Salar

Investigan por terrorismo a oficial español que asesora al gobierno

(ANF).- El comandante de la Guardia Civil Española, teniente coronel Rafael Masa Fernández que llegó a Bolivia en febrero pasado y que está siendo investigado en su país y Francia por una presunta vinculación con grupos terroristas de extrema derecha, permanecerá en el país en forma indefinida.

La información fue proporcionada por el subsecretario del Interior, Raúl Loayza Montoya quien aseguró que no existe una fecha exacta para que el mencionado comandante español abandone el país. Masa que sirve como oficial de enlace entre el Ministerio del Interior de Bolivia y el gobierno español permanecerá en el país hasta que concluya su labor de cooperación, aseguró esa autoridad.

Aseveró que hace dos semanas llegó una copia "de gentileza del gobierno español a través de la cual se hace conocer que Rafael Masa Fernández fue ascendido a teniente coronel de la Guardia Civil de su país.

Esa autoridad informó que Masa Fernández, está realizando trabajos de adiestramiento efectivos de la Policía Boliviana en radiocomunicaciones y materia de uso de armamento ligero, donado anteriormente por el gobierno español.

Debate en Cámara de Diputados

Izquierda fustiga al MIR por cambio de posición

(ANF).- Las denuncias de prensa formuladas por el presidente de la cámara baja, Fernando Kieffer en contra de la COB y el MNR a los que acusó de pretender desestabilizar al actual gobierno por la vía de la conspiración, provocaron un prolongado y acalorado debate en el pleno de ese cuerpo legislativo y que concluyó con un homenaje a los trabajadores por el 1º de mayo.

El MNR a través de su portavoz el diputado, Ernesto Machicado presentó un proyecto de resolución camaral en el que se exigía a Fernando Kieffer presentar pruebas sobre sus acusaciones, o en caso contrario retractarse públicamente.

El tema dio paso a una otra dura polémica entre parlamentarios del MIR y de IU sobre el llamado que hizo días atrás el jefe del MIR, Oscar Eid para derrocar a la actual cúpula cobista. Filemón Escóbar, actual diputado y viejo dirigente sindical, recordó que los actuales dirigentes del MIR, hoy en función de gobierno, alentaban en pleno gobierno de Banzer (1971) la guerrilla como método de lucha.

BANCO CENTRAL DE BOLIVIA

EL BANCO CENTRAL DE BOLIVIA POR INTERMEDIO DE LA SUBGERENCIA DE OPERACIONES DE MERCADO ABIERTO ANUNCIA LA EMISION DE

CERTIFICADOS DE DEPOSITO NEGOCIABLES (CDs) REGISTRADOS EN LA COMISION NACIONAL DE VALORES
SEMANA 18/90

EN LAS SIGUIENTES SERIES Y CANTIDADES:

CDMN-A1890
Bs 5.000.000.-

Cantidad	:	5.000
Vl. Nominal	:	1.000
Plazo en días	:	28
T. de Descto.	:	32.00%
T. de Rdmto.	:	32.82%

CDME-A1890
$us. 15.000.000.-

Cantidad	:	15.000
Vl. Nominal	:	1.000
Plazo en días	:	28
T. de Descto.	:	14.00%
T. de Rdmto.	:	14.15%

CDMV-A1890
$us. 2.000.000.-

Cantidad	:	2.000
Vl. Nominal	:	1.000
Plazo en días	:	28
T. de Descto.	:	14.00%
T. de Rdmto.	:	14.15%

CDMN-B1890
Bs. 1.000.000.-

Cantidad	:	1.000
Vl. Nominal	:	1.000
Plazo en días	:	91
T. de Descto.	:	32.93%
T. de Rdmto.	:	35.92%

CDME-B1890
$us. 4.000.000.-

Cantidad	:	4.000
Vl. Nominal	:	1.000
Plazo en días	:	91
T. de Descto.	:	14.18%
T. de Rdmto.	:	14.71%

CDMV-B1890
$us. 3.000.000.-

Cantidad	:	3.000
Vl. Nominal	:	1.000
Plazo en días	:	91
T. de Descto.	:	14.18%
T. de Rdmto.	:	14.71%

RESUMEN EMISION 18/90

MONEDA	CANTIDAD		EMISION TOTAL
M.N.	6.000	Bs	6.000.000
M.E.	19.000	$us.	19.000.000
MVDOL.	5.000	$us.	5.000.000

NOTAS:
1) Las tasas de Descuento y Rendimiento son promedios ponderados de la Subasta de fecha 2-May 90.
2) Los remanentes de la presente emisión podrán ser adquiridos en la Bolsa Boliviana de Valores, a partir del día 3-May-90.

H. CONGRESO NACIONAL

CONVOCATORIA A REUNION DE CONGRESO

Por instrucciones del Presidente Nato del Honorable Congreso Nacional Vicepresidente Constitucional de la República, se CONVOCA a Sesión de Congre el día 3 del presente a horas 15:00, para tratar la solicitud del Excmo. señor Presiden Constitucional de la República, Lic. Jaime Paz Zamora, para que al retorno de viaje de los Estados Unidos de Norte América, efectúe visita oficial a la República Venezuela los días 10, 11 y 12 del presente, atendiendo la invitación expresa de S.E señor Presidente Carlos Andrés Pérez.

La Paz, mayo 2 de 1990

Dr. Manuel Rojas Rodrigo
OFICIAL MAYOR
HONORABLE CONGRESO NACIONAL

BANCO DE SANTA CRUZ DE LA SIERRA S.A

AVISO A LOS SEÑORES ACCIONISTAS

Los dividendos por la gestión 1989 se encuentran a su disposición en el Departamento de Títulos y Valores 2do. piso del edificio del Banco, calle Junín 154.

Santa Cruz, 30 de marzo de 1990.

LA GERENCIA

NOTA: En nuestras Sucursales, apersonarse a la Secretaria de Geren

Entrega de equipo pesado a ENFE

La Empresa Nacional de Ferrocarriles (ENFE) recibió la semana pasada cuatro tractores FIATALLIS FD20, destinados a modernizar su equipo que hace 16 años no ha sido renovado. Según el gerente de esa empresa, Rafael Echazú, los fondos provenientes del crédito BIC II, concedido por el Banco Mundial, viabilizaron la primera entrega del equipo pesado ya que "en los próximos días se entregarán similares unidades en otros distritos del país". También anunció que "en breve tiempo más, ENFE recibirá nuevas locomotoras que reforzarán el equipo inactivo" de esa empresa para atender la demanda de transporte de ferrocarriles.

Hidrovía bajará costos

El embajador de Bolivia en Brasil, Jorge O'Connor d'Arlach, considera que las obras de limpieza y las rectificaciones en la Hidrovía Paraguay-Paraná traerán ingentes beneficios para el país, principalmente en lo que se refiere a la rebaja de costos de transporte, tanto de importación como de exportación.

"Creemos que uno de los problemas fundamentales para Bolivia es el costo elevado de transporte, que no hace viable muchos proyectos en el país. Uno piensa que se puede tener el ingenio azucarero más eficiente del mundo en Santa Cruz, pero sacar el azúcar a puerto cuesta más que producirla. En ese sentido, consideramos que cualquier proyecto que pueda bajar los costos de transporte es de trascendencia enorme para Bolivia, más aún al recordamos que somos un país mediterráneo", añadió.

Actualmente, la Hidrovía Paraguay-Paraná está operando para Bolivia con la exportación de soya y hierro. Empero, debe mejorar su navegabilidad actual, para disminuir los costos.

Por eso, agregó, los principales trabajos que deberán encararse en el futuro inmediato, serán los de mejorar algunos puntos del río de calado bajo, para permitir el ingreso de barcazas de mayor tonelaje. Asimismo, existen tramos de alguna curvatura muy cerrada, por lo cual se requiere de una rectificación para permitir convoyes más largos.

Otro elemento, indicó, es la limpieza de troncos y la señalización para permitir la navegación nocturna, con lo cual se bajaría el tiempo de tránsito a la mitad y permitiría bajar los costos de transporte, porque los "trenes de barcazas" parados también cuestan dinero. Al mismo tiempo, hay que mejorar las estructuras de puerto en los países ribereños de la hidrovía.

Caída en precio de la coca

La guerra que libra Colombia contra el narcotráfico ha provocado la caída del precio de las hojas de coca en el mercado boliviano y el éxodo de campesinos desde las zonas productoras hacia otros centros, declaró el subsecretario de Desarrollo Alternativo, Oswaldo Antezana.

Dijo que a la guerra colombiana se suma el plan de sustitución de cultivos de coca del gobierno boliviano, que ha alcanzado en el primer trimestre de este año 2.500 hectáreas.

Según datos oficiales, en los dos últimos años apenas se lograron erradicar 900 hectáreas de coca han descendido en los últimos dos meses, añadió la autoridad. Las cien libras de coca se cotizan, actualmente, entre 25 y 30 bolivianos, cuando el precio a fines del año pasado fluctuaba entre los 40 y 50 bolivianos.

La subsecretaria de Defensa Social informó que los los carteles del narcotráfico colombiano especializados en la fabricación de clorhidrato de cocaína, se constituyen en los principales compradores de la coca boliviana, aunque también en el territorio boliviano se observa la fabricación de cocaína pura.

El subsecretario puntualizó que, según los informes procedentes de las regiones productoras de coca de Bolivia, Chapare, en Cochabamba, y Yungas, en La Paz, muestran un paulatino abandono de familias campesinas que llegaron hasta esas zonas desde diversos lugares, con el fin de cultivar coca, actividad que se ha convertido en la única fuente de ingresos para más de 400 campesinos en todo el país.

Bolivia está considerada, después de Perú, como el segundo país productor mundial de las hojas de coca con alrededor de 150.000 toneladas de producción anual.

Antezana sostuvo que la caída de los precios de la coca en el mercado boliviano, ha permitido una mayor aceptación del plan de sustitución que impulsa el gobierno para las zonas productoras.

Banzer en Europa

El militarismo ha muerto en América Latina

BONN, 2 (DPA).- El ex-dictador boliviano Hugo Banzer Suárez dijo hoy en BONN que en su país habrá soluciones liberales y marxistas si es necesario, pues lo principal es alcanzar soluciones que lleven a un cambio positivo.

Banzer, presidente de Acción Democrática Nacionalista (ADN) boliviana, se encuentra actualmente en gira por Alemania Occidental, luego de haber visitado ya la Unión Soviética, España y Alemania Oriental.

El militarismo ha muerto en América Latina. En lo económico, el capitalismo de Estado ha fracasado, afirmó Banzer.

El movimiento Izquierda Revolucionaria (MIR), del presidente Jaime Paz Zamora, con el que estamos cogobernando, tiene por fundamento el cambio. Pero no con guerra ni con revoluciones. De aquí adelante los que deben producir el cambio son los países que viven en democracia, dijo Banzer al preguntársele en qué aspectos deberá mejorar la colaboración entre los dos partidos.

Nosotros nos hemos comprometido con el MIR en el cambio que necesita el país, porque el proceso de la revolución boliviana se ha agotado, en lo político y en lo social, agregó Banzer, quien visita Alemania Occidental por invitación de la fundación Hanns Seidel, cercana al Partido Socialcristiano Alemán.

Si al país hay que darle una solución de corte marxista, se la vamos a dar. Si hay que darle una solución de tipo liberal, también se las vamos a dar. Se acabaron los dogmatismos, estamos en una época de pragmatismos. Lo principal es alcanzar una solución y un cambio positivo para Bolivia, agregó.

El general Banzer fue recibido hoy por los ministros Theodor Waigel, de Finanzas, y Hans Klein, de Informaciones, y por el subsecretario alemán del Interior, Karl Ineter Spranger, mañana será recibido por el ministro alemán de Cooperación Económica, Juergen Warnke y por el embajador de Estados Unidos en Bonn, (general retirado) Vernon Walters, su gran amigo, según dijo al término de la conferencia de prensa.

Banzer reiteró en los países visitados, en forma no oficial, la preocupación de América Latina acerca de la posibilidad de que se incrementen las inversiones en los países del Este en perjuicio de los mercados latinoamericanos.

Sin embargo, en todos estos países nos aseguran que no habrá un abandono total de América Latina, señaló, y que en todo caso, las inversiones y la cooperación de los países que están abandonando el capitalismo de Estado, el socialismo o el comunismo, tampoco serán un apoyo económico para siempre.

Ellos creen que, con un buen apoyo económico de tres o cuatro años, esos países podrán caminar solos, consistentemente, no habrá peligro de un abandono de la inversión en América Latina o de la cooperación, dijo Banzer.

Acerca de las recientes declaraciones del presidente Jaime Paz Zamora, según las cuales el primer mandatario apoyará la candidatura de Banzer para las próximas elecciones, el ex dictador respondió: "El general Banzer escucha".

El criterio es del presidente Paz Zamora, que por supuesto es una respuesta a una actitud que tuvo Hugo Banzer Suárez con él, dijo el presidente de ADN al referirse al acuerdo de cogobierno celebrado con el MIR, que ocupó el tercer lugar en las elecciones pasadas.

"Nosotros en realidad ocupamos el primer lugar tras los comicios, pero no quisimos hacer cuestión entonces, porque no queríamos malograr el sistema democrático, sino fortalecerlo", agregó.

"No creo que ese tipo de alternabilidad pueda funcionar", dijo al referirse a una posible alternancia en el gobierno de dos partidos tradicionales de Bolivia.

Pero la alternabilidad es buena. El cambio en sí es bueno, dice, refiriéndose a la permanencia de muchos años de un partido político, como el Movimiento Nacionalista Revolucionario, que estuvo casi 40 años en función de gobierno, comentó Banzer: "Hemos ido para atrás en vez de ir para adelante".

"Soy un militante disciplinado de mi partido, y haré lo que el partido me diga", señaló.

Sobre la próxima firma de un convenio de extradición de Bolivia con Estados Unidos en el marco de la lucha contra el narcotráfico, Banzer dijo que todo lo que sea necesario, indispensable, para luchar contra el flagelo de la droga, sea fabricación, tráfico o consumo, hay que hacerlo.

Lo importante es que no afecte la soberanía de la naciones en juego, cosa que también pasa a segundo plano cuando se trata de coordinar acciones destinadas a luchar en forma conjunta contra un mal como la droga, señaló Banzer.

Encuentro Paz Zamora-Bush:

Gobierno condicionará militarización de lucha antidroga a créditos y mercados

El presidente Jaime Paz Zamora condicionará a Estados Unidos la militarización de la lucha boliviana antidroga a una importante inyección de créditos, apertura de mercados y cooperación técnico-financiera para programas de desarrollo alternativo en el país, durante su próximo encuentro con el mandatario estadounidense George Bush, reveló a PRESENCIA un influyente funcionario estatal.

"El presidente aceptará que grupos militares de élite participen de la campaña antinarcótico, sólo si Estados Unidos decide brindar a Bolivia un respaldo total a la tesis de 'coca por desarrollo', mediante programas de crédito, apertura de mercados para productos bolivianos sustitutivos a la coca y fomento a planes de desarrollo rural integral", precisó la fuente.

Paz Zamora se reunió ayer con el gabinete ministerial para tratar los temas que abordará en su visita al presidente George Bush, programada para el próximo martes 8, una semana después de haber concluido un viaje por Europa, donde formalizó créditos, donaciones y asistencia técnica por un monto global de 450 millones de dólares.

El funcionario dijo que el presidente boliviano intentará que el gobierno estadounidense apoye al país "con una cifra por lo menos

> Por lo menos 500 millones de dólares se propone conseguir de EE.UU. el presidente Paz.- 600 efectivos militares "rangers" serán movilizados en caso de acuerdo.-

similar", que será compensada, señaló, con el ingreso de militares bolivianos a la lucha contra el narcotráfico y la firma de un convenio de extradición de narcotraficantes bolivianos a la justicia norteamericana.

Citando a fuentes bolivianas, un despacho noticioso de la agencia internacional "EFE" aseguró por su parte que el gobierno de Paz Zamora planteará a Estados Unidos desembolsos de 300 millones de dólares anuales durante 8 años, como parte de un plan destinado a sustituir la economía de la coca en Bolivia por otra centrada en un desarrollo integral.

"La posición que lleve el presidente Paz al encuentro con George Bush se verá fortalecida por los logros obtenidos en Europa", señaló la fuente consultada por PRESENCIA al observar que "las cartas de la militarización y la extradición serán también fundamentales".

Fuentes gubernamentales confirmaron que una reunión técnica de funcionarios de la Cancillería debatió ayer "los últimos detalles" del nuevo convenio de extradición con Estados Unidos, que reemplazará a uno anterior firmado por Bolivia y Estados Unidos en 1901, el cual no contempló en su tiempo casos de narcotráfico.

"El gobierno norteamericano se encuentra tan interesado en la firma de ese documento como en la participación del Ejército en la lucha antidrogas", observó el funcionario al opinar que "si Estados Unidos puede hacer desembolsos importantes para el desarrollo integral de Bolivia, el negocio será excelente".

La administración del presidente Bush ofreció a las Fuerzas Armadas bolivianas un programa extraordinario de 40 millones de dólares, en caso que éstas ingresen a la represión del narcotráfico, dentro de un amplio proyecto continental de combate a las drogas conocido hace seis meses como el "plan Bennett".

El funcionario dijo que Paz Zamora insistirá también en que su colega estadounidense incrementé sustancialmente ese ofrecimiento, "a fin de garantizar una campaña exitosa del nuevo paso que significaría la participación del Ejército".

Se inició proceso de canonización de Mons. Arnulfo Romero

La Iglesia de San Salvador inició el proceso de canonización de Mons. Oscar Arnulfo Romero, asesinado el 23 de marzo de 1980, en El Salvador, por elementos de los Escuadrones de la Muerte; la acción se efectúa a petición y reconocimiento a un mártir de la Iglesia, que fue modelo de pastores no por haber llevado hasta sus últimas consecuencias su opción preferencial por los que sufren, sino por los pobres.

La información del Secretariado Nacional de Medios de Comunicación Social, de la Conferencia Episcopal de Bolivia, destaca que el Obispo Auxiliar de San Salvador, Mons. Rosa Chávez, respecto al comienzo del proceso de canonización de Monseñor Romero, que "no se duda de la santidad ante Dios, pero también para que esa santidad sea también reconocida solemnemente por la Iglesia".

Se explica que el proceso de canonización es oportunidad para rescatar la vida y la palabra de Mons. Romero, que "muchas veces ha sido instrumentalizado y manipulado al servicio de ciertos ideológicos". "El es el modelo del cristiano que lleva hasta las últimas consecuencias su opción preferencial por los que sufren, por los pobres y ha sido el obispo que se preocupado por los sectores de su pueblo, también en el momento de criticar y denunciar las injusticias, y y al reconocer sus propias limitaciones", indica la información.

Con referencia a la personalidad de Mons. Romero, agregan que se debe tener en cuenta "por lo menos dos dimensiones fundamentales e inseparables, como pastor y profeta. Primero, preocupado por su propia santificación y espiritualidad, para estar preparado y servir a la grey que estaba encomendada a su cuidado -a la que visitaba en los barrios y cantones-, y comprometido con todo ese pueblo al que había abandonó y por quien daría su vida. Luego, profeta que anunciaba el Reino de Dios, luchó por una fraternal sociedad de hermanos, denunció todo cuanto se oponía a ello, lo que le costó la vida".

Se indica que, "mientras en el mundo cualquier forma de injusticia contra la dignidad del ser humano, estará vigente la figura de Mons. Oscar Arnulfo Romero, que se ha enfrentado a las injusticias y ha dado la vida por ellas, pateando su mensaje de verdad".

"A Mons. Romero -dice- le mató el miedo. El miedo a personas que aun teniendo poder de la fuerza material, se sentían amenazadas por algo que se constituyó en pastor del pueblo y luchó con una firmeza: el amor a la verdad, a la justicia, al prójimo, a Dios y a la vida".

Se añade que como muestra su compromiso con Dios y la Iglesia, Mons. Romero pronunció alguna vez las siguientes palabras: "Mi disposición debe ser mi vida por Dios, cualquier día de mi vida. Las circunstancias desconocidas se viven con la Gracia de Dios. El asesinato de mártires y si es necesario, quisiera tiré muy cerca al entregar el último suspiro. Pero más que el momento de morir, es entregarle toda la vida y vivirla en él".

Agradecimiento e invitación

Padre mío:

Nosotros lloramos tu partida y sentimos esa profunda soledad que nos dejaste, pero seguiremos adelante recordando esos bellos e inolvidables momentos en que tu nos enseñaste a vivir con mucho amor, honestidad, honradez y dignidad y también nos enseñaste a perdonar.

La familia del que en vida fue: amado esposo, padre, hermano y cariñoso abuelito.

† Sr. ARTURO VASQUEZ ARMAZA (Q.E.P.D.)

Agradecen profundamente al personal del Ministerio de Transportes, organización de minibuses, Instituto geográfico militar, al Sr. Cnl. DAEN, Gral de Brigada Comandante SS.OO. Sup.00 Sub. Sgtos. y EE.CC. del Geográfico Militar, al personal de CIDAN, a los ex empleados de Mutual La Primera, residentes de Oruro, vecinos de la Ciudad Satélite, familiares, amigos y demás personas piadosas, que hicieron llegar sus oraciones, ofrendas florales y sentimientos de pesar, por tan irreparable pérdida, e invitan a la Santa Misa que recordando los 8 días de su sensible fallecimiento, se oficiará el día jueves 3 a Hs. 17:30 en la Iglesia de San Juan de Dios, Av. Loayza entre Camacho y Mercado.

Su asistencia a este acto religioso comprometerá la eterna gratitud de la familia doliente.

La Paz, abril de 1990

Aproveche el nuevo plazo...

La Renta colabora a los contribuyentes ampliando el plazo para el pago de los siguientes impuestos:

Vehículos automotores, motonaves, y aeronaves, hasta el: 15 MAYO

Inmuebles urbanos, hasta el: 25 MAYO

... y si paga al contado tiene el 10% de descuento.

Aproveche esta ampliación para cumplir con sus impuestos. No espere hasta el último día.

DIRECCION GENERAL DE LA RENTA INTERNA • HONORABLE ALCALDIA MUNICIPAL

CON EL PATROCINIO DE LA ALCALDIA: El CIRCO DE MOSCU EN LA PAZ

COLISEO CERRADO

Matinee Sabado y Domingo Hrs. 16.00
Noche Martes y Domingo Hrs. 20.00

Venta de Entradas en : la Esquina Cultural el Prado

Viva La Paz

Una invitación de la Municipalidad para que...

Sánchez de Lozada pone en duda seriedad del gobierno

Mientras que el ministro de Planeamiento y Coordinación, Enrique Garcia, afirmó que "no se puede jugar con la macroeconomía", en lo que fue una defensa sistemática del modelo económico de gobierno; el exministro y candidato presidencial del MNR, Gonzalo Sánchez de Lozada, puso en duda la seriedad de la administración actual, al indicar que existe falta de eficiencia y excesos en el gasto público".

La controversia planteada entre lo que es el modelo económico boliviano y la administración estatal actual, se produjo durante un panel en el que intervinieron el ministro García, Sánchez de Lozada a través de un documento y aquí que se dia lectura), Fernando Romero, Miguel Urioste y Javier Lupo, quienes abordaron temas vinculados con la economía, el desarrollo y la situación social del país.

Ambas posiciones fueron conocidas anoche en el panel que organizó el Instituto Latinoamericano de Investigaciones Sociales (ILDIS), con el nombre de "Retos para la política económica y el manejo de la cooperación internacional", a propósito de la presentación de cinco libros que editan en torno al tema económico social.

Para el ministro de Planeamiento, la década de los años ochenta fue una década traumática", que dejó "duras lecciones que representaron un retroceso fundamental en todas los indicadores que miden la calidad de la vida en la sociedad". Los problemas que enfrentó Bolivia, según el ministro, fueron "la crisis de la deuda, el problema de la caída de los precios en los términos de intercambio, el proteccionismo y, finalmente, la necesidad permanente de los países de hacer procesos de ajuste duro, que significaron gastar menos, ajustarse los cinturones y bajar los niveles de ahorro, consumo, inversión y, consecuentemente, reducir el ingreso 'per cápita'".

Como hecho destacable, mencionó la consolidación del proceso democrático y el modelo económico de la región de América Latina, que permitió plantear una revisión de los conceptos del capitalismo de Estado.

Mas adelante, hizo referencia al planteamiento que propuso el grupo de los 77 ante la asamblea de la ONU y dijo que "todas las naciones ricas y pobres reconocen que no se puede jugar con la macroeconomía".

Destacó igualmente que el Estado no puede ser un elemento que centraliza todo, que la descentralización es un elemento fundamental en las naciones y que los gobiernos del mundo han revalorizado al ser humano como objetivo central del desarrollo.

"Significa que el crecimiento económico, basado en producción más eficiente, debe ir acompañado del mejoramiento del recurso humano a través de la educación, la salud, la nutrición y otros elementos, que hacen que el hombre tenga una capacidad productiva más eficiente", añadió.

Carlos D. Mesa, en calidad de moderador del panel, dio lectura a una conferencia que envió Gonzalo Sánchez de Lozada. En el documento se hace amplia explicación sobre la nueva política económica y el planteamiento de los 50.000 nuevos empleos para Bolivia, el crecimiento económico del 4,5% y otros aspectos que formaron parte de su propuesta electoral.

Se hace una dura crítica a la administración actual del Estado, por "falta de eficiencia y elevado gasto público" y además contra el planteamiento de la política social.

Fernando Romero, en su condición de exministro de Planeamiento, propuso una tesis basada en cinco elementos básicos: El síndrome gerencial, la privatización, la cooperación financiera y técnica, el funcionamiento de la banca y, finalmente, el tratamiento de la informalidad dentro de la economía.

El economista Miguel Urioste expuso aspectos vinculados con la situación social, el desempleo, la economía informal y las condiciones en que se desenvuelve la extrema pobreza, tanto en los sectores urbanos del país como en las áreas rurales.

Javier Lupo, en calidad de representante de la Confederación de Empresarios Privados de Bolivia, describió las condiciones en que se desarrolla el sector empresarial boliviano a partir de la década de los ochenta.

En base a estadísticas que dio a conocer en la conferencia, dijo que la "empresa está preparada para encarar el reto de la transformación económica del país", frase a que describió en detalle a las 35 subsectores, de los cuales algunos se encuentran en crecimiento, otros mantienen su ritmo productivo y el resto que decrece de manera constante.

Informó que Bolivia ha exportado durante 1989 la suma de $US 207.000.000 en productos no tradicionales, frente a los 108 millones de los años 86-88 y a los 39 de 1983 a 1985.

En su gira por Europa

Presidente Paz expuso puntos centrales del problema de la coca

- Entre créditos, donaciones y cooperaciones suman alrededor de 450 millones de dólares

El planteamiento del problema de la coca fue expuesto en sus puntos centrales, de manera amplia y didáctica por el presidente de la República, Jaime Paz, en su gira por Europa, destacando la relación estrecha que existe entre los esfuerzos de la lucha contra el tráfico y consumo de drogas y el desarrollo de Bolivia, país productor de la materia prima que da origen a la cocaína, dice un documento entregado por el Ministerio de Informaciones.

"Las fases del proceso añadefueron presentadas remarcando con claridad la diferencia entre la prevención, que debe ser la respuesta en los países y regiones donde el consumo de drogas es el factor dominante del proceso, y generador de la demanda que activa el circuito del tráfico de estupefacientes.

"En segundo lugar, la represión, que es la forma de enfrentar el tráfico de drogas que se sostiene en actividades de industrialización y comercialización. Luego, el desarrollo alternativo, que viene a ser la respuesta global para resolver el problema, allí donde la producción de la materia prima es el elemento dominante del proceso. Este es el caso de Bolivia, país que produce la hoja de coca y que masivamente se utiliza en la producción de cocaína que va a los grandes mercados consumidores".

Señala que la receptividad al planteamiento fue excepcionalmente alta y se mostró interés y simpatía por ese esfuerzo renovador en el plano conceptual, y revitalizador en el terreno operativo de la lucha contra el narcotráfico. "Sin duda, Bolivia adquirió un liderazgo real con este planteamiento, que ya ha sido adoptado por los EE. UU., Perú y Colombia en la reunión Cumbre de Cartagena y que va ganando la aceptación de los países europeos más comprometidos en la erradicación del tráfico y consumos de drogas".

FACTOR ESENCIAL

El documento indica que un factor esencial del planteamiento boliviano constituyó la sustitución de la economía de la coca por la economía del desarrollo, que contemple la creación de empleo y la posibilidad de una producción competitiva, que llegue a los mercados extranjeros en iguales condiciones que la producción de otros países, que suponga una reactivación y modernización productiva, así como un impulso exportador para la economía nacional.

Agrega que también se expuso el programa de Desarrollo Alternativo, a partir de sus tres principales iniciativas: El Fondo de Compensación Social, destinado fundamentalmente a la creación de empleo; el Fondo de Apoyo a la Balanza de Pagos, orientado a reintegrar a la economía las divisas perdidas en ese proceso de sustitución, y el Fondo de Inversiones, cuya función principal será la de impulsar la reactivación productiva, dentro de las prioridades fijadas por el desarrollo alternativo.

El informe relata las entrevistas del presidente Paz con el rey Juan Carlos de España y el presidente Felipe Gonzales, con los comisionados Jacques Delors y Abel Matutes de la Comunidad Europea, con el rey Baldwino de Bélgica y su primer ministro Wilfried Martens, con su Santidad Juan Pablo II, el presidente Francesco Cossiga, el primer ministro Giulio Andreotti y el ministro de Relaciones Exteriores De Michelis, en Italia; así como sobre las reuniones con dirigentes políticos, sindicales y empresariales de esos países.

COB decidió "profundizar" la huelga con movilizaciones

- Mineros, campesinos y universitarios, único "eje" de las movilizaciones en la sede de gobierno.- Se anuncia bloqueo de caminos

A pesar de la oposición del magisterio nacional, pero con el apoyo de mineros, campesinos y universitarios, el ampliado de la Central Obrera Boliviana (COB) decidió ayer la continuidad y profundización de la huelga general que declaró el pasado 26 de abril, y que hasta la víspera fue acatada parcialmente.

Luego de cinco horas de un intenso debate sobre los próximos pasos que seguirá el movimiento sindical boliviano, 31 votos decidieron la profundización de la huelga con movilizaciones, marchas y bloqueos en la sede de gobierno y en otras ciudades del país.

Víctor López Arias, secretario ejecutivo de la máxima organización sindical, llamó a la unidad de todos los sectores laborales para que cumplan la decisión adoptada por mayoría en el ampliado de ayer, donde 24 delegados votaron, luego de explicar la imposibilidad de sus sectores de sumarse a la huelga, por la declaratoria de cuarto intermedio en la medida.

"EJE" MINERO-CAMPESINO

El "eje" de las movilizaciones - en opinión de López- serán los sectores minero y campesino que, "como muchas veces, asumirán una lucha frontal contra el gobierno".

Los dirigentes campesinos señalaron que conducirán movilizaciones en La Paz, "hasta que el gobierno escuche sus demandas de entregar, cuanto antes, semillas para comenzar la nueva siembra"; además, expresaron su rechazo a la firma del contrato con la LITHCO para la explotación del litio del Salar de Uyuni, así como a la posible militarización de las zonas productoras de coca.

Juan de la Cruz Willca, secretario general de la Central Unica de Trabajadores Campesinos de Bolivia (CSUTCB), censuró, junto con los dirigentes mineros, la actitud de los maestros que propusieron un cuarto intermedio en la huelga, "luego de haber solucionado parcialmente su conflicto sectorial".

Dijo que los campesinos estarán junto a los mineros en las movilizaciones en la sede de gobierno, hasta que el gobierno atienda el pliego de la COB.

Edgar Ramírez, secretario general de la federación de mineros, aseguró que ese sector continuará en la huelga general y que los trabajadores del sector nacionalizado y privado han decidido movilizarse también en La Paz.

MAESTROS

Uno de los debates centrales del ampliado se refirió a la decisión de la Conferencia Nacional del magisterio que, por el voto de 11 delegados contra 4, resolvió aceptar la propuesta gubernamental de un incremento de 17% para los salarios y un bono de Bs 200 para ese sector, además de un equivalente de Bs 100 en alimentos y libros.

La censura a los dirigentes del magisterio creó tensión en el ampliado de los trabajadores, que también criticaron la actitud de los ferroviarios, funcionarios en salud, luz y fuerza y otros, que no acataron la huelga de la COB.

Los dirigentes mineros fueron los que con mayor energía plantearon la continuidad y profundización de la huelga general, y señalaron "que no hay otro camino que la lucha unitaria, frente a la actual política neoliberal".

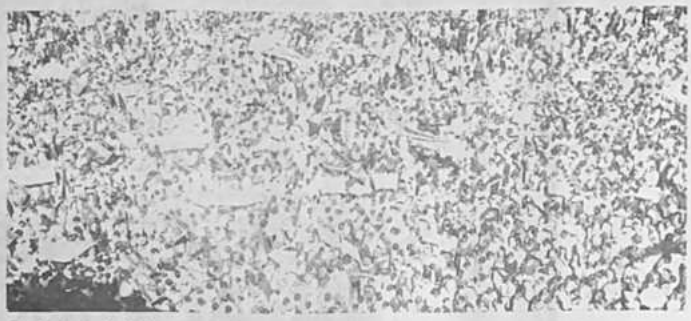

Día de los trabajadores

Con una masiva marcha en conmemoración del Día Internacional de los Trabajadores, la Central Obrera Boliviana (COB) rechazó la política gubernamental, que trata de mantener "un modelo de ajuste sobre el sacrificio y el hambre del pueblo", dijo Víctor López, secretario ejecutivo de la máxima directriz sindical. La "combativa marcha los trabajadores" salió en defensa de nuestros recursos naturales y censuró la intención del gobierno de entregar el litio del Salar de Uyuni a la transnacional "LITHCO", agregó López. La marcha se realizó en medio de detonaciones de "cachorros" de dinamita, que usualmente son la carta de presentación de los trabajadores mineros.

En la paz del Señor y confortada con los auxilios de la Santa Religión Católica ha dejado de existir la que en vida fue ejemplar esposa, abnegada madre y cariñosa hermana:

† Sra. MARIA INES FABBRI DE ALARCON (Q.E.P.D.)

René Alarcón, esposo; Marcelo Alarcón, hijo; Miguel, Raquel y Josefina Fabbri, hermanos; Pepa Crespo de Fabbri, hermana política; los primos, sobrinos y demás familia invitan a la misa de cuerpo presente a Hs. 10.30 a.m. y a la traslación de los restos mortales de la extinta al Cementerio General el día de hoy jueves 3 de los corrientes a Hs. 11.00 a.m.
El cortejo fúnebre partirá de la Avenida 20 de Octubre Nº 1576 (zona San Pedro).
La asistencia a este acto de piedad cristiana comprometerá la eterna gratitud de la familia doliente.
SERVICIOS DE EMPRESA FUNERARIA "ASUNCION" calle Figueroa Nº 694 Esq. calle Graneros Tels.: 367438 - 367335.

Paz Zamora analizará con Bush acciones inmediatas de cooperación

El presidente Jaime Paz Zamora sostendrá dos reuniones con su homólogo de los Estados Unidos, George Bush, el día 8 de mayo. El primero, será durante el recibimiento oficial en la Casa Blanca y luego en la entrevista privada en el salón ovalado, donde analizarán temas centrales que se refieren a las acciones inmediatas de cooperación norteamericana al desarrollo alternativo, a la presencia internacional de Bolivia y a otros programas , principalmente a los aspectos de la inversión privada.

Al día siguiente, el presidente se reunirá con inversionistas privados norteamericanos para interesarles sobre proyectos que requieren de capitales extranjeros.

El ministro de Informaciones, Manfredo Kempf, indicó que el viaje del presidente Paz se ha previsto para la noche del 6 de mayo. Llegará a Miami al día siguiente y se trasladará inmediatamente a Washington para su primera reunión con el Secretario de Estado norteamericano, James Baker.

Manfredo Kempf dijo que el jefe del Estado y su gabinete, reunidos durante cuatro horas ayer, analizaron el tema de los viajes, después de la gira por Europa. "En la próxima visita a los Estados Unidos será acompañado por los ministros Carlos Iturralde Ballivián, Gustavo Fernández, Enrique García y Angel Zanier, quienes están vinculados a los temas que se analizarán con el gobierno norteamericano".

Ejecutivo atiende sugerencia de la Iglesia

El ministro sin Cartera, Guillermo Fortún, afirmó que el gobierno ha tomado con mucha seriedad, la sugerencia de la Conferencia Episcopal sobre el tema de la recuperación del poder adquisitivo de los salarios y por eso está siguiendo con el plan de estabilización. Empero, dijo, "lo que nos hace falta es ingresar a la reactivación misma y por eso el Poder Ejecutivo se ha movilizado, especialmente el presidente de la República, Jaime Paz Zamora, que viajó a Europa para buscar y concretar acuerdos económicos, que permitan la inversión, y así lograr el crecimiento de la economía".

Añadió que el desarrollo y el crecimiento de nuestra economía permitirán la apertura de nuevas fuentes de trabajo y que los salarios se vayan mejorando paulatinamente.

Indicó que el gobierno aún no ha analizado el problema del poder adquisitivo, pero aseguró que el problema de la inflación, por ejemplo, ha sido el más bajo en los últimos meses, lo que supone una compensación a la pérdida del poder adquisitivo.

MODERNIZACIÓN

El ministro sin Cartera manifestó que el tema de la modernización del Estado está en relación con el problema de la descentralización administrativa. "Es uno de los temas básicos del gabinete, pero necesitamos la aprobación de la ley mencionada, que está en manos del Congreso", dijo.

Agregó que su aprobación servirá para tener otra configuración en el manejo de la cosa pública, porque contempla los mecanismos de la descentralización y cómo debemos manejarnos en el futuro.

Señaló que es necesario mencionar el tema de la privatización, que está en marcha, por lo cual se está analizando el marco legal que "nos permitirá ingresar en ese campo, para llevar adelante la modernización del Estado"

Japón donó $us 300.000

Con el propósito de contribuir a la difusión de la cultura, el gobierno del Japón concederá una donación hasta la suma de cuarenta y siete millones de yenes, aproximadamente 300.000 dólares, para su utilización en la adquisición de equipos audiovisuales para el Instituto Boliviano de Cultura.

Las notas reversales fueron suscritas ayer por el canciller Carlos Iturralde Ballivián y el embajador del Japón, Toshio Takahata.

La donación, según declaró el embajador, se hará efectiva en el período comprendido entre la fecha de suscripción del Acuerdo y el 31 de marzo de 1991, a menos que el período sea prorrogado por mutuo acuerdo de los dos gobiernos.

El gobierno de Bolivia concertará los contratos, en yenes japoneses, para la adquisición de los equipos y servicios necesarios para el transporte de los equipos.

Asimismo, el gobierno tomará medida para asegurar el pronto desembolso y despacho aduanero de los equipos; eximir del pago de derechos aduaneros, impuestos y otras cargas fiscales. Asimismo, asegurar el mantenimiento y uso apropiados de los equipos y sufragar los gastos necesarios, excepto aquellos cubiertos por la donación.

Universitarios a la justicia ordinaria

Luego de dos días de interrogatorios en las oficinas de la unidad policial de Criminalística, ocho universitarios de filiación trotskista, que fueron capturados el lunes reciente por agentes de seguridad del Ministerio del Interior, serán remitidos al Ministerio Público y a la Justicia ordinaria, informó ayer el subsecretario del Interior, Raúl Loayza.

Aseguró que el grupo de estudiantes fue sorprendido la noche del lunes 30 de abril, mientras transportaba en un automóvil explosivos caseros del tipo "molotov"; sin embargo, testigos de la captura declararon que los universitarios sólo pegaban carteles alusivos a la marcha laboral del 1º de mayo.

"Hemos atrapado a un grupo de pequeños industriales fabricantes de bombas caseras", afirmó el ministro del Interior, Guillermo Capobianco, y señaló que los detenidos "son de conocida filiación trotsko-lorista".

Víctor Baldiviso, secretario de Prensa de la Federación de Mineros, explicó que los estudiantes cayeron en manos de los agentes de seguridad, cuando pegaban unos carteles que habían pintado junto a los dirigentes de esa organización.

"Ellos (los universitarios) se ofrecieron a colaborar con la federación, pintando unos carteles para la marcha del 1º de mayo, y en ningún momento fabricaron bombas", dijo al asegurar que "los mineros no necesitan que se los fabriquen bombas, porque tienen dinamita".

Denunció que la detención de los estudiantes es "una flagrante violación a las garantías democráticas que el gobierno dice defender" y lamentó que, con el actual gobierno, "parece que los ciudadanos no tienen derecho ni a pegar carteles".

El subsecretario Loayza insistió, sin embargo, que los detenidos portaban explosivos e informó que todos serán pasados a manos del Ministerio Público, acusados de promover actos de alteración del orden ciudadano.

La lista de los detenidos es la siguiente: Antonio Coronado, Vidal Márquez, María Fernández, Arturo Silva, Ariel Román, Grover Tarifa, José Mencía y Jaime Peñarrieta.

Loayza dijo que uno de los detenidos tiene nacionalidad chilena, lo cual, agregó, "preocupa al gobierno".

PRESENCIA 5ª pared
* El mundo del espectáculo
* El cine * La Televisión
TODOS LOS DOMINGOS

SEPARACION DE COLORES
ENTREGAMOS EN 24 Hrs.

IN MEMORIAM DE: JAIME SOLIZ ACOSTA

Papá

Me duele marcar el tiempo
que significa la ausencia,
quisiera que todo quede así,
como un paisaje
detenido y preciso en el tiempo
la risa en su tallo
el trigo en el sembrado
y sin embargo el reloj
avala marcando los caminos
que ya no reconstruyen juntos,
en la cuna germinal
por donde se avora
y se esta con incertidumbre.

Tu voz y tu imagen
siguen presentes
en el ejercicio diario
de nuevos días
los recordamos
y las puertas del sol
son ahora un simple
abrir y cerrar de ojos
en el perpendicular de nuestra existencia.

En este homenaje,
a ti padre, te confieso
que el reloj de casa, se queja
al no poder hablar de otra manera,
mi monólogo acaba
jamás cubrirá los recuerdos
que en nuestra trayectoria
nos duele.

Papá estamos todos juntos
como siempre en el fragor de los sueños,
voz dejada en nosotros
tu abrazo y tu corazón
en la casa de los cesar
donde vivimos en tu sueño.

INVITACION RELIGIOSA

Marta Vda. de Soliz esposa, Jaime, Teresa, Lo[illegible]des, Erika y Luis hijos, Luisa, Alfredo y Jose[illegible] hermanos, del que en vida fue ejemplar padre y ado[illegible]rado hermano:

Sr. JAIME SOLIZ ACOSTA (Q.E.P.D.)

Invitan a los familiares, amigos y personas piadosas asistir a la misa que recordando el segundo año su irreparable pérdida, mandará a oficiar el día hoy 3 de mayo a Hs: 19:00 en la Iglesia de Ma[illegible] Auxiliadora (La Paz) y la Iglesia de San Andr[illegible] (Santa Cruz) a Hs. 19:00.

La Paz, mayo de 1990

SAFCO

SISTEMA INTEGRADO DE ADMINISTRACION Y CONTROL GUBERNAMENTALES

El Director Técnico, Director de Implantación, Consultores y el Personal del Proyecto SAFCO se adhiere al dolor que embarga a la familia de la que en vida fue:

† Sra. GRACIELA ALARCON DE PEÑAFIEL (Q.E.P.D.)

Madre de nuestro compañero de trabajo Lic. Jaime Peñafiel Alarcón.
La Paz, 3 de mayo 1990

LINEAS AEREAS Y MARITIMAS LTDA.
LINAMAR

Se adhiere al dolor que embarga a la familia del Sr. Arend Smid, Director de nuestra empresa, por el fallecimiento de su madre política:

† Sra. DOROTHEA EBBEKE (Q.E.P.D.)

Acaecido en la ciudad de Bremen, República Federal de Alemania.

La Paz, mayo de 1990

Las Hnas. de las Escuelas Cristianas expresan su agradecimiento a todos los amigos y personas que nos acompañaron en nuestro dolor por la pérdida de nuestra Hermana:

† MARIA ANGELICA TEJERINA (Q.E.P.D.)

Al mismo tiempo invitan a la Misa de los 9 días en su Capilla calle Guachalla 309, que se oficiará el día de hoy jueves 3, a Hs. 19.00. Su asistencia será profundamente agradecida.

LAS COMUNIDADES JESUITAS de los Colegios CALIXTO y SAGRADO CORAZON (Sucre) participan el fallecimiento del:

† Padre EMILIANO SUAREZ, S.I. (Que de Dios goce)

Acaecida en Córdoba (Argentina) el pasado 25 de abril 1990, a los 91 años de edad y 73 en la Compañía de Jesús.
Invitan a todos los que fueron sus alumnos y amigos durante su Rectorado en ambos Colegios a orar a nuestro Padre Dios para que ya le haya premiado sus buenas obras y su dedicación a la juventud boliviana.
La Paz, 3 de mayo de 1990

LA FAMILIA DE LA QUE EN VIDA FUE SEÑORA:

† MARIA TERESA KNAUDT DE JAUREGUI (Q.E.P.D.)

RUEGA ELEVAR UNA ORACION RECORDANDO LOS 8 DIAS DE SU SENSIBLE FALLECIMIENTO.

LA PAZ, 3 DE MAYO DE 1990

El P. Provincial de la Compañía de Jesús en Bolivia, en nombre propio y de toda la Provincia Boliviana tiene el sentimiento de participar el fallecimiento del que en vida fue:

† P. ESTEBAN AVELLI BASTONS S.J. (Q.E.P.D.)

Cuyo abnegado trabajo en las parroquias de Tiraque (Cochabamba) y San Ignacio de Moxos (Beni) dejó profunda huella apostólica por su gran espíritu de entrega, servicio y solidaridad hacia el pueblo.
Rogamos una oración por su eterno descanso.

La Paz, mayo de 1990

LINEAS NAVIERAS BOLIVIANAS S.A.M.
(LINABOL)

LAMENTA PARTICIPAR EL FALLECIMIENTO ACAECIDO EN LA CIUDAD DE BREMEN, REPUBLICA FEDERAL DE ALEMANIA, DE LA QUE EN VIDA FUE:

† Sra. DOROTHEA EBBEKE Q.E.P.D.

MADRE POLITICA DEL DIRECTOR GERENTE DE LA EMPRESA, CAP. AREND SMID. Y SE ASOCIA AL SENTIMIENTO DE PESAR QUE EMBARGA A SU DISTINGUIDA FAMILIA.

La Paz, mayo de 1990

INVITACION RELIGIOSA

La familia del que en vida fue ejemplar esposo, abnegado padre y cariñoso abuelito:

† Sr. Don LORENZO VELASQUEZ SIVILA (Q.E.P.D.)

Invita a sus parientes, amigos, personas piadosas, residentes tupiceños y residentes orureños, se dignen asistir a la misa que recordando el PRIMER MES de su sensible fallecimiento, se mandará oficiar el día viernes 4 a Hs. 12:00 m. en la Catedral de Nuestra Señora de La Paz (Plaza Murillo).
Su asistencia a este acto, comprometerá la gratitud de la familia doliente.

La Paz, 4 de mayo de 1990

EL PRESIDENTE, DIRECTORES, GERENTE GENERAL, EJECUTIVOS Y PERSONAL DEL BANCO NACIONAL DE BOLIVIA, HACEN LLEGAR SU MAS SENTIDA CONDOLENCIA A LA FAMILIA DE LA QUE EN VIDA FUE:

† SRA. INES FABBRI DE ALARCON (Q.E.P.D.)

HERMANA DE SU VICEPRESIDENTE, SR. MIGUEL A. FABBRI; E INVITAN A LA MISA DE CUERPO PRESENTE A Hs. 10:00 a.m. Y AL TRASLADO DE SUS RESTOS MORTALES A Hs. 11:00 a.m. EL DIA DE HOY JUEVES. EL CORTEJO FUNEBRE PARTIRA DE LA AV. 20 DE OCTUBRE Nº 1576.

LA PAZ, MAYO DE 1990

atinoamérica

residente salvadoreño resultó eso de un ataque guerrillero

AN SALVADOR, 2 (REUTER).- El
ident de El Salvador, Alfredo
tiani, resultó ileso de un ataque
etrado hoy por la guerrilla ur-
ndista contra su residencia en
capital, dijeron las fuerzas arma-

El rebelde Frente Farabundo Mar-
ra la Liberación Nacional (FMLN)
rmó por su parte haber realizado
as "operaciones militares en San
vador y otras ciudades", aunque no
efirió al atentado contra el domi-
del presidente.

El mandatario derechista resultó
o del ataque contra su residencia,
uada en el exclusivo barrio de Esca-
Informó el vocero de las fuerzas
adas, Mauricio Chávez Cáceres.

Según comprobaron periodistas
concurrieron al lugar, la casa del
sidente no presentaba huellas del
que y aunque en sus alrededores se
straron intensos enfrentamien-
el inusuable no fue dañado.

Los rebeldes atacaron también -
agnadas lanzadas por cohetes -
el domicilio particular del ministro de obras públicas, Mauricio Stubig, así como las instalaciones al Consejo Central Electoral de El Salvador.

El portavoz de las Fuerzas Armadas precisó que los ataques se registraron hacia las 02:00 (08:00 GMT) y por la mañana la ciudad de San Salvador se mostraba en calma.

Los combates desatados en las inmediaciones de la casa de Cristiani en el marco de los ataques insurgentes murieron un capitán del ejército y dos policías, agregó el vocero.

Los ataques ocurrieron en momentos en que Cristiani enfrenta una posible y drástica reducción de la ayuda militar norteamericana como parte de crecientes presiones para esclarecer el asesinato de seis sacerdotes jesuitas, cometido en noviembre presuntamente por efectivos militares.

El secretario de Estado norteamericano James Baker dijo el martes que la ayuda militar de su gobierno estaría condicionada a los progresos en la investigación del caso, la cual se encuentra estancada, según las conclusiones de un comité especial de la Cámara de representantes estadounidenses.

Versiones no confirmadas de radios locales y las fuerzas armadas señalaron que los insurgentes realizaron ataques en diversos poblados a lo largo del país, entre ellos San Miguel, en el oriente, y San Vicente y El Congo, ubicados en la zona central de El Salvador.

En la capital, los combates se registraron en la exclusiva zona residencial de Escalón, escenario también de los más cruentos enfrentamientos durante la ofensiva insurgente de noviembre, que dejó un saldo de unos 2.000 muertos.

El ataque guerrillero se produjo en la víspera de la llegada a El Salvador de Alvaro de Soto, enviado personal del secretario general de las Naciones Unidas, Javier Pérez de Cuéllar, quien busca impulsar el diálogo entre la guerrilla y el gobierno de Cristiani.

Juan Pablo II confía que su nuevo viaje a México aliente la fe

Próxima visita del Papa

Una mujer mexicana lleva una pancarta del Papa Juan Pablo II después de haberla hecho bendecir en la Basílica de Guadalupe. El Papa llega a la Ciudad de México el 6 de mayo para una visita de ocho días (México, Telefoto, Reuter).-

CIUDAD DEL VATICANO, 2 (REUTER).- El Papa Juan Pablo II dijo hoy esperar que su nuevo viaje a México aliente la fe en ese país de población predominantemente católica, pero que hasta el mes pasado estuvo oficialmente distanciado del Vaticano durante 130 años.

"Como peregrino de la Buena Nueva de Cristo Resucitado, me dispongo a visitar pastoralmente la querida tierra mexicana que, en la vigilia del V Centenario de la Evangelización de América, quiere dar nuevo impulso a su fe cristiana, en sintonía con la apremiante llamada de la nueva evangelización.

"Confío en vuestra ayuda espiritual, sobre todo en vuestra plegaria a la Virgen María, a la que encomiendo vivamente esta importante visita apostólica", dijo.

La visita papal del 6 al 14 de mayo, será su cuadragésimo séptima salida de Italia. En 1979, tres meses después de ser ungido, el Papa visitó México, segundo país latinoamericano por su población cristiana.

En pocas líneas

Roban restos de Torrijos

PANAMA.- Los restos del general Omar Torrijos, líder del Proceso Nacionalista iniciado en 1968, fueron robados por dos desconocidos del Santuario Nacional, templo católico donde fueron depositados tras la invasión norteamericana. Según Marcelino Jaen, ex funcionario del anterior gobierno, los autores del hecho introdujeron ayer papel periódico en el ataúd y posteriormente le prendieron fuego. (PL)

Inflación en descenso

BUENOS AIRES.- La inflación en Argentina habría llegado a un 11,5 por ciento el pasado mes de abril, sufriendo un brusco descenso tras el 95,5 por ciento registrado el mes pasado, informó una consultora privada en Buenos Aires. La misma institución de estadísticas económicas vaticinó que para el mes de mayo en curso, el costo de vida para los argentinos será del 6,4 por ciento. (DPA)

2% en investigaciones

MEXICO.- Los países de América Latina en su conjunto gastan el uno por ciento del presupuesto mundial destinado a investigación y desarrollo y cuentan con el 2,5 por ciento de los investigadores y científicos que existen en todo el mundo, informó el académico mexicano Luis de la Peña. Luis de la Peña, investigador del Instituto de Física de Universidad Nacional Autónoma de México (UNAM), agregó que, según sus estudios, el gasto en estudios en América Latina ha disminuido. (DPA)

Guerrilla reitera diálogo

SAN SALVADOR.- La guerrilla de El Salvador reiteró su disposición de continuar el proceso negociador con el Gobierno de este país para poner fin al conflicto bélico, tras una serie de ataques contra posiciones militares y en San Salvador y otros seis departamentos, que causaron cerca de treinta bajas. La Comandancia General del Frente Farabundo Martí para la Liberación Nacional (FMLN) señaló que los ataques supusieron una respuesta a la actitud "triunfalista y prepotente del Gobierno y la Fuerza Armada de El Salvador por una supuesta debilidad de la guerrilla, lo que entorpece el proceso negociador". (DPA)

Entregan a criminal nazi

BUENOS AIRES.- El ex jerarca nazi Josef Schwammberger, detenido meses atrás en Argentina, fue extraditado a Alemania Federal, donde será juzgado por crímenes de guerra en campos de concentración. La extradición fue solicitada por la justicia germanooccidental y otorgada en fallos de primera y segunda instancia, ratificados por la Corte Suprema. (PL)

ras 17 años de trámites en Argentina

Extraditan a ex oficial nazi acusado de crímenes de guerra

BUENOS AIRES, 2 (REUTER).- El ex oficial nazi Josef
hhammberger llegará el jueves a Alemania Federal
traditado por la justicia argentina tras 17 años de
amites, para afrontar cargos por el asesinato de 5.000
meros judíos durante la Segunda Guerra Mundial.

Un vocero de la embajada alemana en Buenos Aires
o a Reuter que todos los detalles fueron apresados hoy
ra el traslado de Schwammberger, de 78 años de edad, a
uttgart, en un vuelo que incluye una breve escala en Sao
ulo, Brasil.

Alemania despachó a fines de abril una comisión
pecial a cargo del traslado, integrada por cinco miem-
os, entre ellos el procurador del tribunal de Stuttgart de
ldido Horlacher, un médico, un abogado defensor de
cio y dos oficiales de la Policía, dijeron fuentes
ficiales argentinas.

La Corte Suprema de Justicia concedió en marzo la
tradición del ex oficial nazi quien fue arrestado aquí en
987 a raíz de una orden de captura librada en 1973 por el
bunal de Stuttgart.

El ex oficial nazi, nacido en Austria, está acusado de
estinar a 5.000 judíos polacos en dos campos de
concentración durante la guerra.

El ministro de la embajada alemana en Buenos Aires,
eter Woltmann dijo por su parte a Reuter que el juicio
menzará inmediatamente, pero aclaró que no se puede
recisar su duración.

"Habrá muchos testigos y durará bastante tiempo. Este
ñor Schwammberger es muy viejo, pero aunque la
tención es terminar a la brevedad, no será en una semana. Se trata de una acusación por homicidio y eso es mucho más complicado que acusaciones en caso de robo", explicó.

El diplomático dijo que su país está satisfecho por la extradición y aseguró que "nuestra filosofía es seguir estos casos del pasado aunque hayan transcurrido tantos años" desde que se cometieron los delitos.

"Es nuestra filosofía ordenar nuestra casa también sobre el pasado y seguir con todos estos casos. Es un acto de purificación", aseguró Woltmann quien sostuvo que Schwammberger está acusado por crímenes contra la humanidad que no prescriben jamás.

Schammberger fue arrestado en Argentina en su finca de Huerta Grande, Córdoba (800 kilómetros al norte de aquí) en noviembre de 1987.

El ex oficial, quien nunca ocultó su identidad, fue apresado anteriormente en 1945 y juzgado en Francia, pero escapó de la prisión un año después para radicarse en Argentina en 1949 donde obtuvo la nacionalidad, que le fue retirada este año por la justicia debido que fue tramitada irregularmente.

El Centro Simón Wiesenthal, dedicado a la búsqueda de criminales nazis, dijo en un informe que testigos acusaron a Schwammberger de horrendos crímenes como lanzar perros para desgarrar los cuerpos de prisioneros o destrozar las cabezas de niños contra las paredes de los campos de concentración.

Argentina fue uno de los países elegidos por los ex oficiales nazis para ocultarse después de la finalización de la guerra.

M-19 acusa a servicios de inteligencia por asesinato de Pizarro

MEXICO DF, 2 (REUTER).- El M-19, Movimiento Guerrillero colombiano que recientemente se integró a la vida civil, acusó hoy aquí a los servicios de inteligencia de su país del asesinato de su candidato presidencial, Carlos Pizarro.

"Atribuimos la muerte de Pizarro a la seguridad nacional", dijo Rafael Vergara, miembro de la Dirección del Movimiento 19 de Abril (M-19), en una rueda de prensa sobre el atentado perpetrado el jueves en un avión comercial donde viajaba el dirigente izquierdista.

Pizarro fue acribillado a balazos en pleno vuelo cuando se dirigía al puerto caribeño de Barranquilla. Junto con él viajaban 14 guardaespaldas, 10 de ellos del organismo estatal de inteligencia Departamento Administrativo de Seguridad (DAS), quienes dieron muerte al asesino.

Serpa Uribe dijo no saber aún si la responsabilidad oficial en las muertes era "por negligencia o por dolo", pero acotó que "he pedido investigar la posibilidad de infiltración dentro de las autoridades".

Según vicepresidente Arias

Frustran golpe en Panamá

PANAMA, 2 (REUTER).- Un funcionario de la presidencia de Panamá fue muerto por efectivos de seguridad puestos en estado de alerta el martes ante rumores de un intento de golpe de Estado, dijo hoy el primer vicepresidente Ricardo Arias.

"Le avisaron que se detuviera, no oyó el aviso y en consecuencia perdió la vida", dijo Arias en una entrevista divulgada por el Canal 4 de televisión.

El incidente se registró el martes de noche, horas después que se recibieran en la casa de gobierno informes anónimos sobre esa eventualidad, había dicho horas antes a REUTER el segundo vicepresidente Guillermo Ford.

Ambos vicepresidentes están a cargo de la jefatura del Estado por el viaje del presidente Guillermo Endara a los Estados Unidos.

"Como es natural la guardia presidencial encargada de la seguridad del Palacio Presidencial tomó las providencias necesarias en caso de que ese rumor o esa llamada anónima hubiese sido veridad", agregó Ford.

Dijo que como resultó falsa la versión, "la guardia presidencial optó por aprovechar la coyuntura para coordinar sus actividades como fuerza de seguridad".

Cuba adopta medidas para repeler ataque de EE.UU.

LA HABANA, 2 (PL).- El presidente Fidel Castro
jo que las maniobras militares de Estados Unidos
ra asustar a Cuba y reveló que su país ha tomado las
edidas necesarias en previsión de cualquier
ento de ataque sorpresivo.

"Estamos viviendo un período excepcional de la
olítica internacional sumamente peligroso para
nosotros, pero nos vamos a multiplicar y segui-
remos la lucha con gran entusiasmo", dijo el líder
cubano.

Fidel Castro formuló esas declaraciones a
periodistas aquí, durante una recepción ofrecida por
la Central de Trabajadores de Cuba (CTC) a
representantes de casi 80 organizaciones sindicales
invitadas a la celebración del primero de mayo.

"No nos sorprenderán, hemos trabajado muchos
años y podemos contar con los resultados de ese
esfuerzo", subrayó el mandatario cubano, y agregó
que el país intensificará sus sacrificios si quiere dar
seguridad a todo lo que se ha logrado.

Se refirió también a la celebración del primero de mayo en esta capital y describió el desfile de los trabajadores en la plaza de la Revolución como "una manifestación extraordinaria, de gran fuerza y entusiasmo".

"La pude percibir - afirmó - como una de las más entusiastas y combativas, una respuesta a las amenazas del imperialismo".

Abordó además el tema de la emisora de televisión anticubana originada en Washington, cuyas señales han sido interferidas por los especialistas de la isla, y estimó que ese fracaso debe tener irritados a los norteamericanos.

"Me imagino que se sienten humillados, con tanta tecnología inútil, pero este no es más que el comienzo, nosotros tenemos determinados recursos y medios para dar respuesta a su escalada", sostuvo.

Subrayó que los trabajadores de su país realizan actualmente un esfuerzo muy grande en todos los terrenos. "Construyen fábricas, represas, caminos, carreteras y sistemas de riego, viviendas, instalaciones agrícolas y para la producción de alimentos", agregó.

¿Qué sabe usted del
SIDA?

entérese de este interesante tema
y de otros como:

- ✔ ¿Está su hijo estreñido?
- ✔ El laser y la microcirugía del ojo
- ✔ ¿Qué es la salud reproductiva?
- ✔ Poliglobúlico
- ✔ Cálculos biliares
- ✔ La Vitamina "A"
- ✔ ¿Qué son los oxiurus?

este domingo 6 en:

PRESENCIA
médica

Actualidad Internacional

La guerra antidroga es el peor revés de EE.UU. desde Vietnam

WASHINGTON, MAYO 2 (REUTER).- La guerra librada por los Estados Unidos contra la droga es el "mayor, más costoso y más peligroso fracaso de la política norteamericana desde Vietnam", afirma Michael Levine, un agente anti-narcótico con 25 años de experiencia en esa actividad.

Quince años después de que los Estados Unidos perdieran la guerra de Vietnam, la ofensiva lanzada por Washington contra la droga es objeto de polémica tanto en el país como en América Latina, que produce la mayor parte de la cocaína y de la heroína que se consumen en el mercado norteamericano.

Levine estableció la comparación entre la guerra de Vietnam y la lucha contra la droga en "Deep Cover", un libro que publicó después de retirarse en diciembre de la Agencia Antinarcótica de los Estados Unidos (DEA), tras una carrera que le valió numerosas distinciones por su desempeño sobresaliente.

El libro relata una operación secreta contra los barones de la droga boliviana que fracasó, según asegura Levine, debido a torpezas burocráticas, luchas internas y rivalidades entre la DEA y el Servicio de Aduanas estadounidenses.

Ninguna fuente oficial hizo comentarios acerca del punzante relato que el ex agente hizo sobre la operación, cuya denominación en código fue Trifecta, pero las cifras apoyan las sombrías conclusiones del libro, según las cuales el aumento de las confiscaciones de droga y de los arrestos no quieren decir que la guerra se está ganando.

En 1989, año en que el presidente George Bush declaró la guerra contra la droga --como lo hicieron antes que él todos los gobernantes de los Estados Unidos desde Richard Nixon en adelante--, las autoridades norteamericanas se incautaron de casi 1.000 millones de dólares en inversiones de los narcotraficantes y embargaron 82 toneladas de cocaína.

Las confiscaciones de droga batieron marcas anteriores, pero no alcanzaron para quebrar el gigantesco mercado interno de las drogas ilícitas, cuyos beneficios rivalizan con los de la General Motors.

Inclusive el mayor secuestro de cocaína registrado en el mundo, 21 toneladas de la droga interceptadas en Los Angeles, no se tradujeron en una escasez de la droga en el mercado o en un aumento del precio de esta.

Ese mismo año, según cálculos efectuados en los Estados Unidos, la producción mundial de cocaína, opio y marihuana aumentó a pesar de una campaña promovida por Washington para erradicar las cosechas a partir de las cuales se elaboran las drogas.

La falta de éxito de la campaña contra la droga lanzada por la Casa Blanca, llevó al gobierno de Bush a ordenar la utilización de una vasta red de inteligencia militar, que incluyó el empleo de aviones de reconocimiento AWAC y satélites espía, para enfrentar el narcotráfico.

En los frentes de batalla latinoamericanos, se registró una tendencia a la participación más directa de tropas norteamericanas y agentes de la DEA en las operaciones contra la droga.

UNIVERSIDAD CATOLICA BOLIVIANA

NUEVAS ADMISIONES 1990

La Universidad Católica Boliviana recibirá inscripciones para la admisión de postulantes a las siguientes Carreras de nivel Licenciatura.

- Administración de Empresas
- Economía
- Ciencias de la Comunicación Social
- Derecho
- Psicología

PERIODO DE INSCRIPCIONES:
Del 7 al 16 de Mayo de 1990
HORARIO:
- Mañanas de horas 9.00 a 12.00
- Tardes de horas 16.30 a 19.30

INICIO DE CLASES:
Lunes 21 de mayo de 1990

Documentos necesarios para la inscripción:
- Fotocopia legalizada del Título de Bachiller o de la Libreta de 4º Medio.
- Certificado de Nacimiento original con sello seco.
- Fotocopia legalizada del Carnet de Identidad (ambos lados).
- 4 Fotografías tamaño carnet (3 x 3).

El alumno postulante deberá apersonarse al Departamento Básico con un folder que contenga los documentos antes mencionados.

La U.C.B. está a disposición de las personas que requieran mayor información, pueden dirigirse al Departamento Básico o Secretaría Académica de la Universidad.

La Paz, mayo de 1990

Lic. ELIZABETH ALVAREZ R.
Secretaria Académica U.C.B.

Lituania pide a Bonn y París que medien en pleito con Moscú

MOSCU, 2 (REUTER).- La separatista Lituania apeló hoy a Francia y Alemania Federal para que intercedan en su pleito con Moscú, mientras que la vecina república báltica de Letonia viene ultimando preparativos para su propia escisión de la Unión Soviética.

En respuesta a un mensaje conjunto dirigido la semana pasada por el presidente francés Francois Mitterrand y el canciller de Alemania Federal Helmut Kohl, el presidente lituano Vytautas Landsbergis les pidió que persuadan a Moscú de iniciar conversaciones con la república.

Landsbergis expresó su disposición a congelar "algunos de los efectos" de las leyes que respaldan la declaratoria de independencia lituana del 11 de marzo, pero enfatizó que la declaración en sí misma era sagrada.

"El punto principal es pedirles que transmitan al gobierno soviético que nosotros lo que realmente queremos es sentarnos ante la mesa de negociaciones", dijo Rita Dapkus, funcionaria de información del parlamento lituano.

"Podríamos acceder a congelar algunos de los efectos de nuestras resoluciones", agregó.

De acuerdo con Dapkus, la carta de Landsbergis decía que "todos los puntos son negociables, excepto la propia declaración del 11 de marzo".

Mitterrand y Kohl enviaron un mensaje a Landsbergis el 26 de abril, encareciendo paciencia y prudencia de parte de Lituania en su campaña por independizarse, y proponiendo que el parlamento de esa república suspenda los efectos de las leyes que secundan la controvertida declaración.

El mensaje de Landsbergis, leído ante el parlamento de la república, fue difundido en vísperas de la sesión inaugural del recién elegido parlamento letón, el cual se cree aprobará esta semana su propia declaratoria de independencia.

Con un ojo puesto en Lituania

Frente Popular de Letonia aboga por independencia

RIGA, UNION SOVIETICA, 2 (REUTER).- El Frente Popular de Letonia —con un ojo puesto en la rebelde Lituania y el sano consciente de su exigua mayoría en un parlamento— confía en lograr esta semana la aprobación de un plan de independencia concebido para no desatar las iras del Kremlin.

El Frente, que cuenta con el respaldo de varias agrupaciones menores, tiene suficientes votos como para obtener la mayoría de dos tercios requerida para la independencia, cuando el parlamento sesione el jueves.

Líderes de ese poderoso movimiento de masas, tras presenciar las luchas de Lituania, dijeron que probablemente el viernes se votará un paquete de disposiciones que evitará choques y dará amplio margen de maniobras tanto a la República como a Moscú.

"Trataremos de no quedar en una posición que no podamos controlar. Queremos dejar espacio de opciones para nosotros y para Moscú", dijo el portavoz del Frente, Janis Judkins.

"Nosotros apreciamos todo lo que ha hecho Lituania, pero no podemos hacer lo que hicieron ellos", añadió.

La declaración de independencia a todo o nada hecha por Lituania el 11 de marzo encolerizó al Kremlin, que replicó decretando un embargo económico contra la República báltica.

Moscú y Riga ya designaron equipos de expertos que estudien los planes de Letonia de obtener soberanía. En contraste con Lituania, Letonia ha mantenido consultas con altos funcionarios del Kremlin.

Pero cuando sólo faltan días para la prevista votación en torno a la independencia, se perciben señales de desencanto de parte de Moscú.

El 1º de mayo, el Frente suspendió una manifestación en fuga de apoyo a Lituania, por temor a "posibles provocaciones", según dijo la radio oficial local. Indicó que paracaidistas soviéticos estaban patrullando la ciudad.

Estados germanos acuerdan fusión de sus economías

BONN, 2 (REUTER).- Las dos Alemanias pusieron fin hoy a su discusión sobre los detalles de la unión monetaria al anunciar un acuerdo que favorecerá a los ancianos cuando el marco federal se convierta en la moneda común en julio.

El acuerdo sobre el tipo de cambio, una cuestión central en las conversaciones de unión monetaria, estipula que los salarios, las pensiones y las rentas serán cambiadas a una tasa de un marco por un marco, en tanto que por cada dos marcos orientales de las deudas de las empresas y otros rubros se percibirá un marco federal.

Según el compromiso, las personas de 60 años en adelante podrán cambiar hasta 6.000 marcos de Alemania Democrática (3.570 dólares) por el mismo número de marcos de Alemania Federal.

Bonn sugirió originalmente que sólo se cambiarán a la paridad ahorros de hasta 4.000 marcos (2.350 dólares) y que para las cantidades que superaran esta cifra rigiera una tasa de cambio de dos a uno, de manera de limitar el monto de nuevo dinero en circulación cuando la unión monetaria entre en vigor el 2 de julio.

Los economistas y el presidente del poderoso Bundesbank de Alemania Federal han hecho conocer sus temores de que una súbita disponibilidad de grandes cantidades de moneda de Bonn pueda empujar al alza la inflación de Alemania Federal, actualmente la más baja de Europa, y minar su fortaleza económica.

Los políticos germano-democráticos plantearon un acuerdo mejor que el propuesto originalmente por Bonn, pero sus colegas de Alemania Federal estaban preocupados por el impacto inflacionario.

"Desde el comienzo hemos negociado bajo un punto límite la estabilidad del marco federal debe ser mantenida. No hay dudas sobre esto', dijo Hans Tietmeyer, un director del Bundesbank y consejero del canciller Helmut Kohl.

También se acordó que entrará en vigor inmediatamente el tipo de cambio comercial que fue acordado en dos por uno en lugar de tres por uno como se había planteado en un comienzo, dijeron funcionarios.

Las personas de entre 15 y 59 años podrán cambiar sus ahorros de 4.000 marcos, en tanto que el monto para los niños de hasta 14 años será de 2.000 marcos (1.190 dólares).

En Bruselas, a partir de hoy día

Miembros de OTAN discutirán tema de unificación alemana

BRUSELAS, 2 (REUTER).- Con conversaciones de alto nivel sobre la unificación alemana a punto de comenzar, ministros de Relaciones Exteriores de la OTAN se reunirán el jueves en Bruselas para discutir cómo convencer a Moscú de que una Alemania unida debe ser miembro de la alianza occidental.

La conferencia especial es la primera de una serie de consultas que tendrán lugar en las próximas semanas sobre el futuro de la alianza de 16 naciones, ahora que han quedado atrás cuatro décadas de Guerra Fría.

"De todas las cuestiones que tenemos que analizar, la de Alemania es la clave", dijo un importante diplomático de la OTAN. "Todos los otros asuntos dependen de algún modo de lo que suceda con Alemania", agregó.

Alemania Federal es el estado de vanguardia de la OTAN y una de las zonas más fuertemente militarizadas del mundo, y con Alemania Democrática pasa lo mismo en el ámbito del Pacto de Varsovia. Ambas Alemanias ocupan posiciones estratégicas clave en el corazón de Europa.

El Secretario de Estado Norteamericano James Baker informará a los aliados de Washington acerca de lo que él espera de su entrevista con el ministro soviético de Relaciones Exteriores Eduard Shevardnadze en Bonn el viernes y de las así llamadas conversaciones "dos más cuatro" que se concretarán allí el sábado.

Ministros de Relaciones Exteriores de las cuatro potencias aliadas de la Segunda Guerra Mundial - los Estados Unidos, la Unión Soviética, Francia y Gran Bretaña - deben sostener su primera ronda de conversaciones con sus pares de las dos Alemanias para discutir aspectos de seguridad derivados de la unificación.

Todas esas naciones, excepto Alemania Democrática y la Unión Soviética, son miembros de la OTAN. Incluso Alemania Democrática parece ahora dispuesta a aceptar la afiliación de un estado alemán unificado al pacto occidental.

Moscú está solo en su preferencia por una Alemania neutral pero ha dado señalas contradictorias recientemente acerca de si la afiliación a la OTAN sería totalmente inaceptable.

En pocas líneas

Nueva York capital del SIDA

NUEVA YORK.- Uno de cada cuatro [illegible] Nueva York, en edades comprendidas [illegible] 44 años, está infectado con el virus del sida, [illegible] constituye la proporción más alta del mundo [illegible] un nuevo estudio. Estos resultados, basados [illegible] lisis de sangre efectuados en los últimos [illegible] pacientes hospitalizados por problemas [illegible] cionados con el Síndrome de Inmunodeficiencia Adquirida (SIDA), figuran en la última edición [illegible] revista especializada 'Medical Tribune' (EFE).

Weizsacker inicia reunión

VARSOVIA.- El presidente de Alemania [illegible] Richard Von Weizsaecker, inició una visita [illegible] de cuatro días a Polonia para tratar con [illegible] rilades de este país aspectos del proceso [illegible] ficación germana. Weizsaecker se reunió [illegible] presidente, Wojciech Jaruzelski, el jefe [illegible] Tadeusz Mazowiecki, y miembros del gobierno [illegible] sensato polaco (PL).

Interés por propiedad privada

MOSCU.- La mayoría de los soviéticos [illegible] que la instauración de la propiedad privada [illegible] URSS beneficiaría a la economía del país, [illegible] encuesta publicada por el semanario [illegible] "Argumenty y Fakty" (Argumentos y Hechos) [illegible] sondeo, efectuado por el Centro Nacional [illegible] para el Estudio de la Opinión Pública, [illegible] 61 por ciento de los encuestados se pronunciaron [illegible] favor de la restauración en la Unión Soviética [illegible] propiedad privada, cuya liquidación, [illegible] presentada durante decenios por la [illegible] oficial como el peor de los males [illegible] capitalismo (EFE).

EE.UU. utiliza "diplomacia [illegible]llada"

WASHINGTON.- Pese a sus declaraciones [illegible] licas de que no negociará con Irán la [illegible] los rehenes, Estados Unidos efectúa [illegible] siglosos esfuerzos diplomáticos [illegible] indirectos para conseguir la libertad de [illegible] cautivos norteamericanos que aún quedan [illegible] Líbano. Según fuentes citadas por el diario [illegible] Washington Post', el Gobierno de George [illegible] usado intermediarios japoneses, [illegible] para intercambiar mensajes de [illegible] Teherán, al mismo tiempo que ha [illegible] algunos abogados y hombres de negocios [illegible] culares que decían representar a EE.UU. (EFE).

Bush y líder de Lituania

WASHINGTON.- El presidente de Estados Unidos, George Bush, celebrará [illegible] primer contacto directo con un líder de Lituania [illegible] cuando se reúna en la Casa Blanca con la primera ministra de esta República [illegible] Prunskiene. El portavoz presidencial, [illegible] nídense, Marlin Fitzwater, ha precisado que [illegible] recibirá a Prunskiene "como una representante [illegible] libremente adelegida del pueblo lituano", y no como "primera ministra de Lituania". Independiente (EFE).

Un escritor es nuev[illegible] presidente de Hung[illegible]

BUDAPEST, 2 (REUTER).- El primer [illegible] húngaro no comunista de la posguerra [illegible] una pacífica transición a la democracia [illegible] escritor Arpad Gonez como jefe de Estado.

Gonez fue elegido por 309 votos contra [illegible] primera sesión de la Asamblea Nacional [illegible] el pueblo derrotó a los comunistas en los [illegible] comicios legislativos libres, realizados el 8 de [illegible]

El parlamento, que por primera vez en [illegible] tuvo una sola banca comunista, también [illegible] levantamiento de 1956 como una lucha [illegible] maria por la libertad y votó para que su [illegible] el 23 de octubre, sea convertido en fecha [illegible] Gonez estuvo encarcelado durante seis años [illegible] participación en el pronunciamiento.

Gonez, de 68 años, es miembro fundador [illegible] Alianza de Demócratas Libres, un partido [illegible] demócrata liberal que encabezará la [illegible] fuerza opositora.

Pero el Foro Democrático Húngaro, [illegible] impuso en los comicios parlamentarios, [illegible] respaldar a Gonez a cambio del compromiso [illegible] Alianza de cooperar desde la oposición en [illegible] de leyes que requieren dos tercios del parlamento para ser aprobadas.

Una de las primeras tareas del nuevo [illegible] Estado será encargar a Jozsef Antall, líder [illegible] la formación de nuevo gobierno para reemplazar [illegible] del saliente primer ministro Miklos Nemeth, [illegible] bro del Partido Socialista fundado para [illegible] Partido Comunista en octubre.

En el nuevo parlamento 21 diputados [illegible] ron su banca de la anterior gestión, en [illegible] oscilan entre los 23 y 89 años. Entre los [illegible] integrantes hay muchos otrora disidentes [illegible] guidos hasta el año pasado por sus actividades clandestinas.

A diferencia del viejo parlamento, que [illegible] muchos trabajadores manuales, el nuevo [illegible] nado por intelectuales entre ellos 74 abogados.

La elección de Gonez, presidente de la [illegible] de Escritores Húngaros, sigue el precedente [illegible] escritor, Vaclav Havel, en la vecina Checoslovaquia. Ambos fueron elevados a la primera [illegible] tratura del país tras la caída de los [illegible] comunistas.

El cargo de jefe de Estado en Hungría [illegible] medida protocolar, pero Gonez dijo a la prensa [illegible] precedía que su desempeño fuera más que [illegible]

Actualmente será presidente interino [illegible] titular del parlamento porque un [illegible] pospuso el año pasado los comicios previstos [illegible] hasta después de los legislativos. La [illegible] establece que el presidente debe ser elegido [illegible] pueblo.

GANADORA DEL OSCAR POR EL MEJOR GUION (TOM SCHULMAN)

ROBIN WILLIAMS

Fue la inspiración que hizo de sus vidas algo extraordinario.

LA SOCIEDAD DE LOS POETAS MUERTOS

UNA PELICULA DE PETER WEIR

2ª. SEMANA DE EXITO!

TOUCHSTONE PICTURES Presenta SILVER SCREEN PARTNERS IV
Una Producción de STEVEN HAFT En Asociación con WITT-THOMAS PRODUCTIONS
Una Película de PETER WEIR ROBIN WILLIAMS
"LA SOCIEDAD DE LOS POETAS MUERTOS" Guión de TOM SCHULMAN
Producida por STEVEN HAFT PAUL JUNGER WITT TONY THOMAS Dirigida por PETER WEIR

HOY EXTRAORDINARIO SUCESO! CINE 16 DE JULIO

APTA PARA TODO PUBLICO

AGUINALDOS DE PRESENCIA Y SUS ANUNCIADORES

PREMIOS NO RECOGIDOS

Las personas cuya nómina se detalla a continuación, deben pasar por nuestras oficinas de La Paz y agencias en el interior, a recoger sus premios correspondientesa nuestro sorteo AGUINALDOS DE PRESENCIA Y SUS ANUNCIADORES 1989, hasta el día 31 de agosto del presente año.Pasada esa fecha dispondremos los mismos sin lugar a reclamo.

No. Premio	No. Cupón	Distrito de Emisión	Localidad que corresponde	Nombre Beneficiaria
5.-	35176	La Paz	La Paz	Rosario de Azcui
11.-	3938	"	"	Corina de Villalta
14.-	38084	"	"	NN
26.-	18799	El Alto	Llallagua	Ponciana Agudo de Porco
33.-	12059	Cochabamba	Cochabamba	Mario Cadima
42.-	28076	La Paz	La Paz	Alvaro Camacho
59.-	6870	"	"	Zaida de Barrientos
60.-	17793	Tarija	Tarija	Walter Espinoza
62.-	9691	La Paz	La Paz	Ivana Pareja
66.-	43630	"	"	NN
72.-	44393	"	"	Marco Loza
76.-	38802	"	"	NN
77.-	16078	Santa Cruz	Santa Cruz	Paul Lijerón
81.-	6992	La Paz	La Paz	René Gonzalez
82.-	15270	Santa Cruz	Santa Cruz	Cristina Sandi
84.-	29402	La Paz	La Paz	NN
85.-	19098	El Alto	El Alto	Jenny Veyzaga
86.-	47034	Tarija	Tarija	René Gonzalez
87.-	41152	Cochabamba	Cochabamba	Ramiro Cuadros C.
88.-	21307	La Paz	La Paz	Carlos Martinez
94.-	10002	"	"	Yolanda de Mendoza
97.-	12080	Cochabamba	Cochabamba	Antonio R. Encinas

La Paz, mayo 2 de 1990

GERENTE

Para importante empresa industrial con sede en Cochabamba.

- Experiencia mínima de cuatro años en administración de empresas y manejo de personal.
- No mayor de 45 años.
- Enviar referencias a Casilla 7514 - La Paz.

AMPLIACION A LA CONVOCATORIA INSTITUTO EDUCATIVO "LOS PINOS"

CONCURSO DE MERITOS Y/O EXAMEN DE COMPETENCIA PARA OPTAR EL CARGO DE CONTADOR GENERAL

A solicitud de varios interesados, que no pudieron concursar [illegible] convocatoria de fecha 26/IV/90, se amplía la mencionada convocatoria [illegible] acuerdo a los siguientes requisitos:

1) Poseer título en Provisión Nacional
2) Estar inscrito en la Dirección Gral. de la Renta Interna, indicando Nº de R.U.[illegible]
3) Estar inscrito en el Colegio de Contadores, indicando el número de Registro [illegible]
4) Tener como mínimo 4 años de experiencia en el ejercicio de la profesión [illegible]
5) Poseer experiencia en el manejo contable por computación

Los interesados podrán presentar sus solicitudes en sobre [illegible] acompañando su Curriculum Vitae, hasta el día miércoles 9 del presente, [illegible] 18.00 en la secretaría de la Dirección General del "I.E.L.P.", situada al final [illegible] calle 23 s/n (zona de Calacoto), teléfono 795063.

La Paz, mayo 2 de 1990

DIRECCION GENERAL

n reunión de emergencia

PEP analiza reducción de uotas de producción de rudo para elevar precios

GINEBRA, 2 (REUTER).- Los ministros de Petróleo de la OPEP iniciaron hoy conversaciones e emergencia con la esperanza de lograr un pronto cuerdo para reducir la producción, terminar con la aturación de los mercados, y elevar los precios.

Los 13 miembros de la Organización de Países Exportadores de Petróleo están de acuerdo en un unto: Están produciendo demasiado crudo y han rundado el mercado, haciendo caer los precios en an 25 por ciento.

Pero ahora deberán encarar la difícil decisión le qué estados miembros deberán limitar su xtracción y en qué medida.

En sondeos informales el presidente argelino de a OPEP, Sadek Boussena, preguntó a aquellos paises que están excediendo sus cuotas establecidas, cuánto estarían dispuestos a contribuir en una ronda de reducción de la producción.

"Hay muchas, tantas propuestas. Pero creo que inalizaremos hoy o mañana", afirmó el ministro raqui Issam Abdul-Rahim al Chalabi.

Las deliberaciones comenzaron formalmente con la ausencia del ministro de Irán, Gholahreza Agazadeh, cuyo avión se demoró.

Agazadeh responsabilizó públicamente en una entrevista periodística a tres países del Golfo Arábigo -Arabia Saudita, Kuwait y los Emiratos Arabes Unidos- por violar las cuotas fijadas por el grupo y provocar la debilidad de los precios.

Arabia Saudita, la mayor exportadora de petróleo del mundo, estaría preocupada según delegados de ser responsabilizada exclusivamente. Alega que su política es simplemente defender su tradicional participación de casi un 25 por ciento de la producción global de la OPEP.

En consecuencia podría esperarse que una contención en la extracción de los vendedores que exceden sus cuotas, incluyendo a Nigeria y Venezuela, podría resultar en una inmediata declinación en el volumen saudita.

Irak piensa que la producción de la OPEP podría tener que limitarse hasta 22 millones de barriles diarios [DPD], desde un pico reciente de alrededor de 24.

Los delegados dicen que los sauditas parecían flexibles, pero podrían pensar que la producción de la OPEP en mayo y junio estaría en niveles razonables entre 22,5 y 23 millones.

Un comunicado del ministro saudita Hisham Nazer difundido el martes en favor de un alza de precios, contribuyó a que los futuros del crudo de referencia norteamericano, el West Texas Intermedio, en Nueva York ganarán 27 centavos, para finalizar a 18,81 dólares por barril.

Fuentes de la industria occidental señalaron que los sauditas, defensores históricos de precios moderados, no estaban conformes con la caída del crudo estadounidense en las últimas semanas desde 24 dólares en enero.

"AUTOMOVIL VENDO"
Las mejores ventajas para vender o comprar el vehículo adecuado a sus necesidades.
Ref: Avisos Económicos de
PRESENCIA

Reunión histórica en Sudáfrica

Diálogo entre negros y blancos para abolir segregación racial

CIUDAD DEL CABO, 2 (REUTER).- Nelson Mandela exhortó hoy al fin de la relación "amo-siervo" al comenzar las históricas conversaciones entre su movimiento nacionalista negro Congreso Nacional Sudafricano y el gobierno blanco.

El presidente Frederik de Klerk y Mandela expresaron un cuateloso optimismo y mostraron pizcas de buen humor al iniciarse las tres jornadas de diálogo exploratorio con la meta de remover obstáculos a las negociaciones formales sobre una constitución democrática no discriminatoria.

Mandela, liberado en febrero tras 27 años de confinamiento por combatir el régimen blanco, hizo un pedido inflamado en favor del inmediato fin del apartheid, el sistema de segregación racial que convirtió a Sudáfrica en parta internacional.

Parado al lado de Klerk en el lujurioso jardín de la mansión centenaria en la que se reunieron, el dirigente declaró que debe cesar la relación "amo-siervo" entre blancos y negros.

Por su parte de Klerk, cuyas reformas llevaron a las primeras conversaciones entre el gobierno y el CNA en 80 años, dijo que estaba irreversiblemente comprometido a cambiar y quería que fueran removidos tan pronto como fuera posible los obstáculos a negociaciones constitucionales sustanciales.

"Habrá dificultades, pero existe un cauto optimismo, así como fe y convicción de que nuestros problemas serán resueltos mediante la negociación", dijo de Klerk.

"El gobierno aceptó el desafío de hacer todo lo posible para lograrlo".

Volviéndose hacia él, Mandela dijo en afrikaans, la lengua de los blancos descendientes de los colonos holandeses que se asentaron en Sudáfrica en el siglo XVIII "fue un buen discurso".

El líder, de 71 años, habló nuevamente en afrikaans para decir a la minoría blanca que reconocía que muchos temían el cambio democrático pero que no había razón. "El RNC debe enfatizar a la comunidad blanca, incluso los afrikaneas, que no tienen nada que temer del CNA".

La derecha blanca respalda al sistema segresacionista se siente molesta a tal punto que el titular del partido Conservador, Andries Treurnicht, salió hoy del parlamento junto con 41 legisladores, en protesta por las conversaciones "inmorales" que se llevaban a ocho kilómetros de distancia.

Diálogo histórico
El presidente F.W. De Klerk y el líder de la Organización antisegregacionista Congreso Nacional Africano (CNA), Nelson Mandela, iniciaron un diálogo sin precedente prometiendo abolir el sistema de segregación racial (Ciudad del Cabo, Sudáfrica, Telefoto, Reuter).

Recorte sus cupones para viajar GRATIS a ITALIA '90
(1ra. página, PRESENCIA DEPORTIVA)

Resto del Mundo

Hacia la democracia

ABIDJAN.- La democracia y el multipartidismo van camino de instalarse en Africa subsahariana, cuyos habitantes rendigan ya tanto de sus gobernantes tradicionales y paternalistas como de sus autoproclamados salvadores de la patria. Al margen de Sudáfrica, Senegal y Zimbabwe, donde existe desde hace años el multipartidismo, el resto de los países del continente cargo han eludido hasta ahora la adopción de un sistema democrático, que, por otra parte, sólo era exigido por capas muy reducidas de la población. [EFE]

Niegan negociaciones con EE.UU.

TEHERAN.- El líder de la Revolución islámica, Ali Jamenei, negó todas las especulaciones relacionadas con la intención de las autoridades de Teherán de iniciar conversaciones directas con Estados Unidos. "Los que quieren la apertura de negociaciones con Estados Unidos deben ser gente de siente estrecha o personas alteradas", afirmó Jamenei ante un grupo de profesores, informó la agencia iraní, [IRNA, EFE]

Dificultades en la OPEP

GINEBRA.- El compromiso formal de los trece miembros de la Organización de Países Exportadores de Petróleo (OPEP) sobre el cumplimiento de las respectivas cuotas individuales de producción parece ser el rambro elegido por el Comité de Control, reunido en Ginebra para sostener los precios. La dificultad para establecer los mecanismos que fijen la cantidad con que cada uno de los trece países debe contribuir al descenso de la producción global -superior a los 24 millones de barriles diarios, aunque la cuota oficial autorizada es de 22,086- hace prever que se aplazará la declaración de compromisos. [EFE]

Relaciones diplomáticas

JERUSALEN.- El ministro de Relaciones Exteriores de Israel, Moshe Arens, viajó a Bulgaria para firmar un tratado que formaliza las relaciones diplomáticas entre ambos países. La crisis política interna israelí postergó en dos semanas el viaje, que culminará mañana con una ceremonia que convierte a Bulgaria en el cuarto país del bloque del este que establece relaciones diplomáticas con el Estado judío. [DPA]

Cumbre de Liga Arabe

MANAMA.- Una reunión Cumbre de la Liga Arabe pedida por la Organización para la Liberación de Palestina (OLP) para discutir la amenaza contra la nación árabe, cobró nuevo impulso, al anunciar Irak su disposición a servir de sede a la conferencia. Hasta ahora, unos 15 países de los 22 miembros de la Liga Arabe han aceptado participar, logrando el quórum legal requerido para llevar a cabo una reunión cumbre, según lo estipula la carta de la Liga. [DPA]

Asentamiento de israelíes

JERUSALEN.- Un legislador izquierdista acusó al primer ministro israelí Yitzhak Shamir de planear la instalación de por lo menos 14 nuevos asentamientos judíos en territorios árabes una vez que logre formar gobierno. "Sé de 14 asentamientos proyectados. Podrían ser 15 ó 16. [Shamir] puede negarlo pero yo conozco los detalles", dijo Yossi Sarid, del opositor Movimiento por los Derechos de los Ciudadanos. [REUTER]

Un regalo
diferente y exclusivo para mamá

Un retrato en nuestro estudio fotográfico
Calle Potosí Nº 1130
Primer Piso.
con un hermoso marco gratis.
OFERTA POR EL MES DE MAYO
También regalamos, en el mes de la madre:
Por cada rollo revelado, 1 ampliación tamaño 13 X 18 cm. en marco especial.
Kodak EKTAR 25
CASA KAVLIN S.A.
LA PAZ: Potosí 1130 - Av. Camacho 1223 PB.
Av. América 148 - Calacoto calle 21

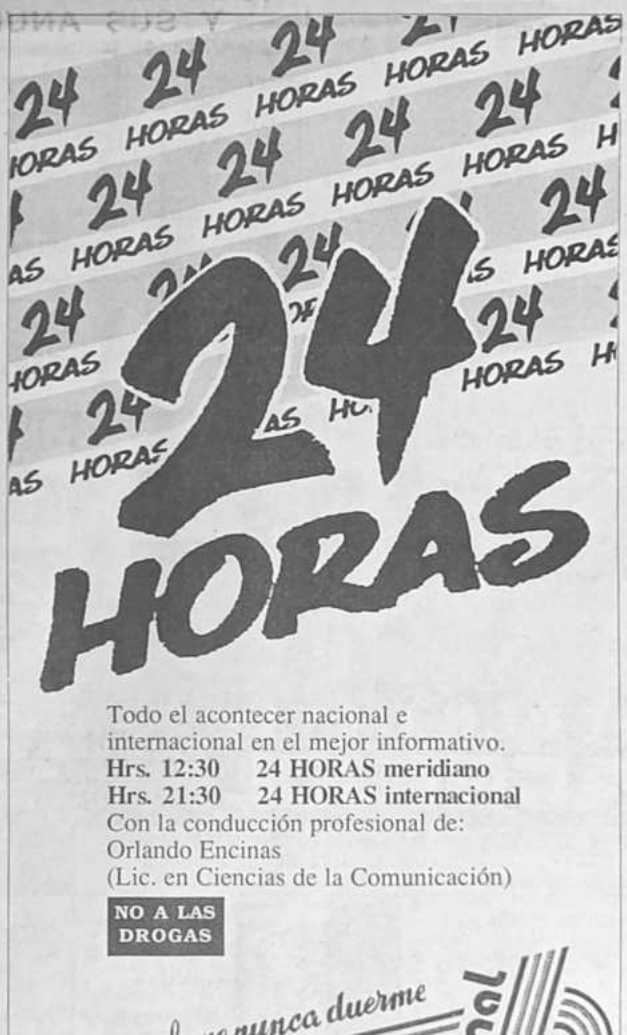

Todo el acontecer nacional e internacional en el mejor informativo.
Hrs. 12:30 24 HORAS meridiano
Hrs. 21:30 24 HORAS internacional
Con la conducción profesional de:
Orlando Encinas
(Lic. en Ciencias de la Comunicación)
NO A LAS DROGAS
El Canal que nunca duerme
canal 6

Presidente de la RFA visita Polonia

VARSOVIA, 2 (REUTER).- El presidente de Alemania Federal Richard Von Weizsaecker inició hoy una visita oficial a Polonia procurando disipar recelos pendientes de la Segunda Guerra Mundial, y confiando en tranquilizar a los polacos en cuanto a que una Alemania unida no les significa una amenaza.

Weizsaecker, que fue soldado en el ejército alemán durante la guerra, es el primer jefe de Estado de Alemania Federal que visita Polonia desde a guerra. En el aeropuerto le dieron la bienvenida el presidente Wojciech Jaruzelski y el primer ministro Tadeusz Mazowiecki.

Su visita de cuatro días incluye peregrinajes hacia los hitos que conmemoran los exterminios masivos de polacos y judíos que hicieron los nazis, al puerto báltico de Westerplatte, donde se dispararon los primeros balazos de la guerra, y también hacia zonas de Polonia que pertenecieron a Alemania antes de la guerra.

Funcionarios germanos dijeron que el mensaje de Weizsaecker a los polacos hace hincapié en la importancia que adjudica Alemania a una reconciliación duradera entre los dos países.

Se cree que en un banquete con que será homenajeado esta noche, dirá a los polacos que ellos pueden confiar plenamente en que para los alemanes las fronteras polacas de posguerra son fijas, y que esto se formalizará debidamente durante el proceso de unificación alemana.

Weizsaecker formuló una declaración similar el martes de noche, cuando en un reportaje con la televisión polaca dijo: "La escaeta del problema fronterizo quedó inequívocamente solucionada. En Europa ya no se puede discutir más sobre territorios y fronteras".

Afirmaciones de este tipo probablemente apaciguarán a los polacos en cuanto a sus fronteras de posguerra - que incluyen grandes extensiones de territorios que anteriormente pertenecían a Alemania, tras las reticencias del canciller germano federal Helmut Kohl en brindar garantías formales

Contradicción entre comisiones de Diputados

En un virtual preanuncio de lo que será la decisión congresal, la comisión económica de la Cámara de Diputados informó ayer haber aprobado el contrato del litio, contraponiéndose en su determinación con las comisiones de Asuntos Internacionales y Minería, que rechazaron el convenio.

La comisión económica, en la que existe mayoría oficialista -contrariamente al casual predominio opositor en las de Minería e Internacional-, consideró que no existe "concesión" ni "monopolio" para la Lithium Co., en la explotación de litio en el Salar de Uyuni, y que es mejor contratar con esa transnacional y no licitar la explotación, lo que daría lugar a la posible intervención de la empresa Foote, que realiza el mismo trabajo en Chile.

Al destacar la conveniencia para el país del contrato con la LITHCO, el presidente de la comisión económica, Tito Hoz de Vila, dijo que los 1200 millones de dólares que genere en utilidades para Bolivia la explotación del litio, serán íntegramente otorgados a Potosí.

Descartó que esa decisión origine reclamos en otros departamentos, que podrían solicitar un tratamiento similar, para captar la totalidad de regalías que les corresponderían por la explotación de petróleo, energía eléctrica u otros aportes al tesoro nacional.

Hoz de Vila, alto dirigente del acuerdo gobernante, precisó que los ingresos entregados a Potosí se realizarán en créditos y otro tipo de financiamiento, incluidos fondos de contraparte, hasta completar los 1.200 millones de dólares.

Otro tanto se llevará la LITHCO, afirmó, tras invertir 40 millones iniciales y otros 150 en los 40 años que dure el contrato, que sólo le da una "exclusividad temporal de 17 años" para explotar el litio potosino.

Explotación del litio de Uyuni

Diferido por segunda vez plazo para responder a LITHCO

Gobierno debía responder el 30 de abril si acepta el contrato con la empresa norteamericana. Congreso debe definir situación

El gobierno aplazó hasta la próxima semana la respuesta a la empresa norteamericana "Lithium Corporation of América" (LITHCO), sobre la explotación de las reservas de litio del salar de Uyuni, en Potosí, consideradas como las más grandes de todo el mundo, informó el ministerio de Minería.

El plazo no pudo ser cumplido, como estaba previsto , el 30 de abril, debido a que el Congreso boliviano no consideró aún el contrato con la LITHCO, tras una revisión en detalle del documento redactado después de intensas negociaciones entre autoridades de gobierno y representantes de la empresa norteamericana, la segunda quincena de abril.

Es la segunda vez que el Estado boliviano pide a la empresa norteamericana diferir el plazo para dar una respuesta sobre el contrato de explotación, dijo a PRESENCIA el director del Complejo de Recursos Evaporíticos del Salar de Uyuni (CIRESU), Guillermo Manrique.

El primer plazo feneció el primero de marzo y el segundo el 30 de abril pasado, sin que el país hubiera definido la decisión sobre el polémico contrato que, hasta el momento, ha provocado la paralización de las actividades públicas y privadas en la ciudad de Potosí y una huelga de hambre, en La Paz, de treinta dirigentes cívicos de ese distrito que se oponen a la entrega del litio de Uyuni a la empresa norteamericana, por las cláusulas "lesivas a los intereses del país".

"El movimiento tiene objetivos políticos, intenta frustrar un contrato que será beneficioso para Potosí y para el país", declaró Manrique.

El departamento de Potosí, excepto la ciudad de Uyuni, se opone al contrato debido a que no emergió de una licitación pública internacional como establecen las leyes bolivianas para la explotación de los recursos evaporíticos.

Manrique sostiene que los dirigentes cívicos y miembros de CIRESU aprobaron, en grande, el contrato suscrito con la empresa norteamericana después de aceptar que una convocatoria pública internacional no era conveniente, debido a que sólo dos empresas controlan el 67% del mercado mundial del litio: la LITHCO con el 35% y la Foote con el 32%, ésta última con trabajos de explotación en el sur del salar de Atacama, en Chile.

La LITHCO tenía también, afirmó Manrique, posibilidades de concretar acuerdos para la explotación del salar del Hombre Muerto, en Argentina, donde existen importantes reservas de litio.

Los especialistas en el tema, Justo Zapata y Cesín A. Curi, afirman que el que exista un duopolio (monopolio de dos) en la oferta de carbonato de litio en el mundo, no significa que la demanda esté en la misma condición: "la demanda está repartida entre consumidores de todos los continentes y en todos los países del mundo".

"Si hoy día afirman los dos especialistas que se pronuncian por una convocatoria pública se utiliza el argumento duopólico, que es sólo en la oferta, para justificar la suscripción del contrato con la LITHCO, ¿cuál será, en el futuro, la situación del salar boliviano después de haber agotado su reserva más rica en litio sin haber captado tecnología y después de haber fortalecido el duopolio durante 40 años?".

Por su parte, el subsecretario técnico de Minería, Carlos Zamora, afirmó que el tema del litio ha salido de las esferas gubernamentales y se encuentra ahora en manos del Congreso, que debe analizar el contrato para definir una posición.

Mientras tanto, el vicepresidente de la LITHCO, Flavio Sabuco, declaróayer que no tenía conocimiento sobre la ampliación del plazo y que esperaba una comunicación con el presidente de su empresa para dar una versión oficial.

Fuentes oficiales afirmaron que Sabuco permaneció en el país desde el 9 de abril pasado, fecha en la que concluyeron las últimas negociaciones con la LITHCO para revisar el contrato.

Sin embargo, Sabuco dijo que había retornado a los Estados Unidos y recién llegaba ayer a La Paz.

El Tiempo

BOLETIN OFICIAL METEOROLOGICO
(un servicio de SENAMHI y AASANA)
Pronósticos para el jueves 3 de mayo de 199

REGIONES	TEMPERATURA AYER Máxima	Mínima	HOY Máxima
Cobija	30,0	20,5	30,0
Riberalta	32,3	22,0	32,0
Rurrenabaque	29,5	21,8	30,0
Trinidad	27,8	23,2	28,0
San Ignacio de Velasco	30,7	20,5	31,0
Santa Cruz	27,0	20,2	31,0
Cochabamba	28,6	3,0	28,0
Sucre	21,4	4,0	20,0
Camiri	26,0	10,0	22,0
Potosí	—	-4,0	27,0
Charaña	16,8	-8,0	17,0
Oruro	16,9	-8,0	17,0
Puerto Suárez	22,0	20,2	25,0
Tarija	27,0	2,0	27,0
Yacuiba	26,0	10,0	27,0
La Paz — Zona central	19,1	5,6	19,0
La Paz — El Alto	15,8	-1,0	13,0

El tiempo para hoy

Beni, Pando y norte de La Paz.- Presentarán cielo nu chubascos de lluvia dispersos durante el día; tempera cambio con vientos débiles a moderados de dirección varia

Llanos orientales.- Presentarán cielo cubierto a nubos cipitaciones ligeras por la noche y a primeras horas, temp en ligero ascenso con vientos débiles a moderados de noroeste.

Valles y tierras bajas del sur.- Presentarán cielo poco nuboso, temperaturas sin cambio, con vientos débiles a m de dirección variable.

Ciudad de La Paz.- Presentará cielo poco nuboso, temper cambio con vientos débiles a moderados de dirección variab

Estibadores de Guaqui marchan en protesta hacia La Paz

Los estibadores del puerto de Guaqui inician una marcha de protesta, a pie, a La Paz por la falta de pago por tonelaje movido y en rechazo a un contratista que la Empresa Nacional de Ferrocarriles (ENFE) "quiere imponer", informa un telegrama enviado por el Sindicato de Estibadores de esa población portuaria.

De acuerdo al telegrama, los estibadores del puerto de Guaqui solicitan la suscripción de un contrato con el Sindicato de Estibadores legalmente organizado. Además respaldan a los dirigentes sindicales a los que no se les deja ingresar a cumplir sus labores en el puerto de Guaqui.

Ante la falta de respuestas positivas a su pedido por parte de las autoridades de gobierno, los estibadores decidieron en asamblea general, iniciar una marcha a pie hasta la ciudad de La Paz para reclamar "lo que les corresponde".

Conflicto del litio:

Huelga de hambre cívica cumplió ayer una semana

Pese a que el gobierno insistió ayer en que todas las personas que intentan suicidarse serán procesadas judicialmente, diez representantes potosinos cumplieron una semana en huelga de hambre en el recibidor del Hotel Crillón, donde permanecen recluidos y fuertemente custodiados por órdenes del Ministerio del Interior.

Los huelguistas, que exigen el rechazo a un convenio de explotación de litio en el Salar de Uyuni por la transnacional "Lithium Co.", vieron robustecido su movimiento en la víspera con expresiones de solidaridad de los comités cívicos de La Paz y Santa Cruz, preparativos de movilización en Chuquisaca y el ingreso de por lo menos otros 50 de sus coterráneos al ayuno voluntario en todo el país.

Postrado sobre una alfombra del hotel de 4 estrellas, el dirigente Eduardo Salamanca reiteró que el ayuno no será levantado, a menos que el gobierno y la bancada parlamentaria oficialista rechacen el convenio con "Lithium Co." y decidan convocar a una licitación internacional para la explotación del litio potosino.

"No levantaremos la huelga, porque sabemos que tenemos razón. Todo el país nos apoya", agregó.

¿SABIA USTED QUE EN BOLIVIA EXISTE MAS DE MEDIO MILLON DE NIÑOS ELIMINADOS?

teletón

Por extravío queda nula Libreta Ahorro E-022606 La Primera.

CORPORACION REGIONAL DE DESARROLLO DE TARIJA

INVITACION PUBLICA Nº 06/90

DRENAJE Y MEJORAMIENTO CANCHA DE FOOTBALL STADIUM DE BERMEJO

Ampliación de Pla

CODETAR comunica a las firmas ructoras legalmente establecidas en interesadas en presentar propuestas invitación arriba señalada, que por del H. Comité de Contratación Admin y a expresa solicitud formulada al m ha decidido ampliar el plazo de pres de propuestas hasta el día martes 8 d del presente año a horas 18:00.

Las propuestas serán recibidas cu do los requisitos ya señalados en am publicaciones, en la Unidad de Asun dicos de CODETAR, situada en el Central (Segundo Piso) de Avenida La ricas esquina España de esta ciudad.

La apertura se efectuará dentro de horas siguientes a la presentación d puestas.

Tarija, abril 30 de 1990

RELACIONES PUBLICAS DE CODE

El domingo 6 de mayo circulará el próximo número de PRESENCIA médica

S.A.B. es COMPUTACION

OFERTA DE LA SEMANA!!!!
EQUIPOS 286, 386 E IMPRESORAS LASER

Por promoción, SAB ofrece equipos de computación a precios de regalo, además damos la opción de actualizar su equipo de computación con costos bajos.

CONSULTE SIN COMPROMISO Tel. 343902-356799

B AHORRA SI, A MEXICO GRATIS

SUPERGUIA DE COMPRAS
ANUNCIOS EN ESTA SECCION TEL.353257

Super 10 RESTAURANT-CONFITERIA
AV. VILLAZON 1957 - T. 367980

PORTADOCUMENTOS PARA CONGRESOS
Murillo 1372 - Tel. 366567
Juan de la Riva 1428 - T. 366503
Casilla 12454 - La Paz

AGENCIA DE ALCOHOLES SANTA CRUZ
MAX PAREDES 589
TEL. 326754

PISOPAK
REPRESENTANTE EXCLUSIVO PARA BOL
PROINCO, Otero de la Vega 609 / Pza. Israel - T.
SUC. 1: Av. Monses 707 - Tel. 357067
SUC. 2: Av. Pando 156 - 160 - Tel. 362

CHOMPAS PARA MAMA
•CALIDAD A BAJO PRECIO
•VENTAS DIRECTAS DE FCA.
Tumusla 674(Casi Av. Bs. As.)
Tel. 350731 -Cas.7248

FÜR MODE + HOBBY

CALIDAD EN LANAS
MADE IN GERMA
VENEGAS Y CIA. LT
Nicolás Acosta 239 - T. 3

SUPER LANAS ACRIBOL
TEL. OFICINA: 343484 - 341756
TEL. FABRICA:812770
AGENCIAS ACRIBOL LIMITADA
Av. Tumusla No. 684
Calle Max Paredes No. 624
Calle Max Paredes No. 653
SUPER LANAS ACRIBOL

PANIFICADORA IND. "San Jorge"
Sepúlveda 181-183-Tel. 373184
• ALFAJORES DE MAIZENA - ROLLITOS DE QUESO
• QUEQUE "CALIFORNIA" - QUEQUE "INGLES"
• PASTEL DE HOJA CON RELLENO DE MAIZ

Moulie
REGALE MEDIAS EN EL MES DE LA MADRE
SOCABAYA 409 / POTOSI - T. 353543

HILANDERIA PULACAYO (EX INFOL)
HiPil
LANA 100% ALPACA
CORDEPO, EDIF. ALBORADA PISO 2
TEL. 354436 - 365568

Wilson
LA PELOTA OFICIAL EN TODOS LOS TORNEOS
VENTAS POR MAYOR Y MENOR:
OFITECO
Loayza 315 - T. 321744
T. 324124 - Cns. 940

alpaca III
SIEMPRE CONTIGO EN EL VESTIR
chompas, mantas, chalinas
telas, hilados, chamarras
EL PRADO 1568. EDIF. 16 DE JULIO - TEL. 377097

TE CHIMATE
EN BOLSITAS
PROYECTO AGROINDUSTRIAL DEL TE
Tejada Sorzano 226 - Tel. 310508 - 311382

CASA KAVLIN S.A.
Kodak PRODUCTS
Laboratorio fotográfico con la más alta tecnología

PRESENCIA
del país
2a. sección
La Paz, Bolivia, jueves 3 de mayo de 1990

Sala Central de Salud HEMEROTECA

CASA KAVLIN S.A.
Distribuidor de Kodak

Fue presentado ambicioso plan de reordenamiento de Alcaldía cruceña

Se prevén inversiones anuales de hasta $us 20 millones y drástica reducción de personal

SANTA CRUZ, 2 (PRESENCIA).-El Alcalde Municipal Ing. Percy Fernández, expuso hoy ante la prensa el esquema de "cambios profundos", dentro un plan integral de reordenamiento de la municipalidad, "a fin de salvar a la ciudad del caos y el desastre" y fortaleciéndolo en su autonomía.

El plan, según los técnicos de la Alcaldía, podría revolucionar la administración edilicia si llega a concretarse convirtiéndose en el primer esfuerzo en Bolivia para dar a una Alcaldía, un nuevo concepto dentro la optimización de servicios, aumentar las recaudaciones e introducir una participación plena de la población en el gobierno regional.

Según Fernández con el Nuevo Modelo persigue casi triplicar los ingresos económicos, reducir hasta en un 60 por ciento el personal, aumentar eficiencia de los servicios, un total reordenamiento del tráfico vehicular, completa reestructuración de la Intendencia Municipal y de mercados que serán categorizados por rubros (artículos de primera necesidad, pulpería,abasto etc.) y, para no amparar monopolios, se venderá acciones que tiene la Alcaldía en algunas empresas tales como Frigor (frigorífico-matadero), Sergas (servicios de gas).

No se persigue con éste cambio dijo el Alcalde, ningún propósito político, de grupo o personas ; simplemente se trata explicó, de un plan profesional y, técnico, en procura de una administración científica. Adelantó que, por la naturaleza del plan es de esperar oposición y dificultades de tipo político, humano o administrativo sindical y otros.

PLAN A CONSIDERACION

Fernandez junto a sus asesores, entre ellos el ex viceministro Freddy Teodovich, desmenuzó el plan durante dos horas. Expresó que la propuesta fue presentada ante el Concejo Municipal donde fue recibida con expectativa, y adelantó que por tratarse de un tema tan delicado su aprobación está demorando, aspecto que es comprendido ya que necesariamente los partidos políticos deben estar analizando el proyecto con detenimiento.

Recalcó que el único fin es dar a la Alcaldía su verdadero funcionamiento, reduciendo gastos, encaminando las empresas hacia un autofinanciamiento y, utilizando los necesarios recursos humanos.

Señaló que se trata de "un estudio frío" sobre la realidad de la Alcaldía. Recurriendo a dichos regionales, y figuras comparativas indicó que constituye un serio desafío para su administración y había que atreverse a " destapar la botella" donde muchos creíamos , dijo, que era "persume", pero "lo cierto es que huele feo, es otra cosa, no es perfume".

La céntrica calle Ayacucho de Santa Cruz muestra los problemas causados por la falta de espacios para el estacionamiento de vehículos. El reordenamiento municipal pretende solucionar ese y otros problemas.

El jefe de la comuna dijo que el plan está siendo puesto a consideración de todas las instituciones regionales sin excepción y demandó cooperación para reformular políticas en la Alcaldía que han sido totalmente distorsionadas y "suplir las necesidades de todos los habitantes". Dijo que se propone cambios : Políticos, sociales, morales, económicos, biológicos y hasta religiosos dentro la comuna, en una palabra eficiencia.

Dentro el concepto de Gobierno Municipal Autónomo manifestó que se propone una Alcaldía ampliamente participativa.

SITUACION FINANCIERA

Fernández señaló que, si realmente se quiere una Alcaldía eficiente debe darse comienzo por atacar los puntos conflictivos: Aumentar las recaudaciones para atender sus necesidades sin recurrir a los bancos. Dijo que la curva de recaudaciones este año es positivo y que las proyecciones para los próximos son realmente alentadores si se aplica el plan.

Indicó que con las medidas introducidas desde hace 5 meses se logró reducir los gastos de la comuna de 14 a 6 millones de dólares. Dijo que este año se pagará 3 de los 12 millones de dólares que debe la Alcaldía y que, con el Nuevo Modelo manteniendo los mismos gastos se llegará a recaudar para obras el próximo año unos 20 millones de dólares; "este salto del municipio significa aumentar la inversión en obras de 0,92 centavos de dólar por habitante-año casi a 30 dólares por habitante-año".

PROBLEMA HUMANO

Otro gran problema será el problema humano "tendremos que enfrentarlo con mucha pena, pero con frialdad", Según dicho plan la municipalidad de ésta ciudad de 800.000 habitantes es posible manejarla con un promedio de 600 funcionarios y no de los más de 2.000 que figuran actualmente en planilla. Dentro el estudio se ha demostrado que 3 empleados le cuestan al municipio casi 15.000 dólares al año promedio. Fernández señaló que se comenzará por eliminar a los "supernumerarios, ociosos y fantasmas (que aparecen sólo para cobrar sueldo)".

De acuerdo a la exposición muchas empresas serán privatizadas, pero, se exigirá dentro el convenio la obligatoriedad de absorver necesariamente una parte del personal cesante de la Alcaldía. Se fomentará la organización de cooperativas o pequeñas empresas de ex-trabajadores municipales para que se hagan cargo de servicios como limpieza de calles, recojo de basuras, atención de parques, plazas y otros. Así dijo el problema humano se transforma en un problema de opción.

No debemos pensar en un "esquema sentimental, porque más sentimiento produce la pobreza en los barrios y el abandono de los servicios, los niños desnutridos, la gente sin agua potable" manifestó.

Con la racionalización de personal es posible expresó, encarar numerosas obras en los barrios o volcar para dar solución aunque sea parcial al grave problema de la desnutrición infantil y falta de saneamiento básico en los barrios más pobres.

Fernandez aseguró que si se aplica este plan, el aspecto económico no será problema "o la plata favorece a unos cuantos o favorece al conjunto de la ciudadanía".

Cochabamba

Policía será sometida a proceso de moralización

COCHABAMBA, 2 (PRESENCIA).- La Policía Nacional es sometida a un "riguroso" plan de moralización "en todos sus niveles" como consecuencia de los casos de corrupción e inmoralidad de jefes, oficiales y guardias que se conocieron y/o son motivo de investigación.

El director general a.i. de esta institución, General de Policía Julio Rivera Riarte, afirmó que con la depuración se busca "purgar" a la institución de "malos policías" de manera que el pueblo cuente con elementos idóneos, honestos y dignos de confianza.

"Como usted ha visto ará estamos tomando la medida contra un coronel Diplomado en Estudios Policiales (DESP) hasta un policía y queremos realmente, como dije, purgar a estos malos policías de las filas institución y que la sociedad siempre confíe en que la Policía es una institución que está a su servicio", afirmó.

El Gral. Rivera llegó a esta ciudad con el propósito de informar sobre un último caso que involucra a la Policía debido a que un jefe, un oficial y dos guardias fueron encontrados culpables de participar en la apropiación de un botín en joyas estimado en $us 142.000.

El asalto a la joyería "Imperio" de esta ciudad ocurrió el 11 de diciembre de 1989. El autor, Jesús Alex Rosales Orellana y su hermano y autor intelectual, Bismarck Rosales Orellana, viajaron a Sucre donde fueron detenidos el 17 de enero de este año por los policías Oscar Arroyo Condori y Roger Gutiérrez. El apresamiento originó que intervengan el Cnl. DESP de Policía Rommel Asturizaga Rodríguez, director de Criminalística y el Cap. de Policía Alberto Saavedra Ovando, jefe de la División de Delitos Contra la Propiedad quienes días después dieron libertad a los hermanos Orellana al margen de toda norma.

Una comisión que viajó a Sucre permitió descubrir la participación de los citados policías en la apropiación de las joyas ya que las distribuyeron entre ellos. Fueron detenidos y dados de baja y serán pasados a la Justicia Ordinaria. Se investiga aún el destino del 60 % del botín cuyo paradero se desconoce.

Defensa de la frontera

Los efectivos del puesto de avanzada del Batallón de Infantería de Montaña Mejillones presentan armas en la localidad de Julo, en la frontera con Chile, durante una reciente visita de las autoridades de Oruro. El puesto de Julo está a 15 kilómetros de distancia del hito fronterizo número 20.

Nuevas protestas en Chuquisaca

SUCRE, 2 (PRESENCIA).- El recorte presupuestario a la Corporación Regional de Desarrollo de Chuquisaca, de 11 millones de dólares en la presente gestión, podría agravar la situación de emergencia decretada por el Comité Cívico, dijeron hoy fuentes locales luego de recibir la información a través de las estaciones de radio.

Una asamblea de instituciones representativas, convocada por la organización cívica el pasado 25 de abril, puso al Departamento en "pie de huelga" en tanto se negocia con el régimen un pliego de siete puntos, en el que el proyecto hidroeléctrico Icla es la estrella y la mayor ambición de los chuquisaqueños.

Todavía sensible la región a los "atentados" del Gobierno al Departamento, por el desaire del Presidente Paz Zamora el pasado 16 de abril, fecha del 450 Aniversario de Fundación de esta ciudad, el Comité Cívico calificó hoy al recorte como una nueva afrenta al desarrollo regional, anunciando una inmediata evaluación de las connotaciones en la ejecución de los programas y proyectos que orienta la Corporación Regional (CORDECH).

El Gerente General de la autarquía, Alfredo Pierini de Paulis, dijo hoy a una de la emisoras locales que una misión corporativa se trasladó a La Paz con la finalidad de detectar el grado de afectación de la reducción presupuestaria en los proyectos consignados en el Plan Anual Operativo.

Pierini de Paulis calculó que el recorte significa el 35 por ciento de los ingresos proyectos para 1.990, parte de los cuales proviene de las regalías petroleras que recibe la región y administra CORDECH.

La Paz

Para mejorar calidad de vida

Fue presentado proyecto de desarrollo urbano de El Alto

Con el objetivo de contribuir al mejoramiento de la calidad de la vida urbana en El Alto, fue presentado oficialmente ayer el Plan de Desarrollo Urbano de esa ciudad, en una conferencia de prensa ofrecida por la alcaldía en el salón de deliberaciones del Concejo Municipal.

El Arq. Luis Vicario, director del proyecto Bol/00/020 del Programa de las Naciones Unidas para el Desarrollo (PNUD), que trabaja en coordinación con ese municipio, fue el encargado de presentar el plan, que corresponde al estudio físico de esa ciudad, condiciones de vida y capacidad de la alcaldía de El Alto para cubrir la demanda de los vecinos.

OCUPACION DEL SUELO

Vicario indicó que la construcción de viviendas en esa ciudad ocupa 45 kilómetros cuadrados de superficie y el año 2.000 ocupará 172. Añadió que dos de las terceras partes de los habitantes de esa ciudad tiene menos de veinte años de edad, por lo que El Alto tendría la población más joven del país.

TRIBUTOS

En la nueva ciudad, según el concepto de valor inmobiliario, se debería recaudar aproximadamente 4 millones de dólares por impuestos, sin embargo sólo se alcanza a unos 173.000 dólares.

Difícilmente la alcaldía de El Alto, según el arquitecto Vicario, puede satisfacer las demanda de los servicios que necesita la población.

Con el plan urbano se espera lograr un sistema de información multidisciplinaria en la parte demográfica, económica, administrativa, así como sobre edificaciones y servicios. Otro resultado que se espera obtener es el establecimiento de un esquema directriz para el desarrollo urbano de El Alto y conseguir un modelo totalmente concluido de Catastro Urbano.

Aplazada visita presidencial a El Alto

- Paquete de obras alcanza a 20 millones de dólares americanos.- Las obras se harán a través del Fondo Social de Emergencia y entidades internacionales.

La visita a El Alto del presidente de la República, Jaime Paz Zamora quien tenía que hacer conocer la ejecución de obras estimada en 20 millones de dólares, fue aplazada para después del 15 de este mes,informó Filiberto Cardozo, concejal, por el Acuerdo Patriótico (MIR-ADN), en el municipio.

La visita presidencial programada para el mes pasado, fue suspendida en dos oportunidades. El anuncio de esta proyectada tercera visita, se realizará a su retorno del viaje a los Estados Unidos, el 7 de este mes para retornar el día 9.

"Desde el momento en que se han movilizado las instituciones de El Alto, para exteriorizar la importancia de la participación del gobierno central en el desarrollo de esta ciudad, el presidente ha preparado paquetes en beneficio de El Alto con los recursos del gobierno central y organismos internacionales", manifestó el concejal.

EL PAQUETE

Según informó, las obras consistirán en la instalación de alcantarillado, hospital general, plazas, postas sanitarias y la instalación de agua potable a domicilio.

El monto total de las obras y otras incluidos en el paquete, suma aproximadamente 20 millones de dólares, cuyo desembolso estará a cargo del Fondo Social de Emergencia y de entidades internacionales.

Contrato con COBEE

MNR plantea participación accionaria de usuarios

A cinco meses de que "Bolivian Power Company" (COBEE) concluya en Bolivia el contrato que por 40 años le permitió la generación y distribución de energía eléctrica en La Paz y Oruro, el Movimiento Nacionalista Revolucionario (MNR) propuso ayer que el gobierno conceda un nuevo contrato de 40 años a la empresa, pero a condición de que transfiera el cincuenta por ciento de sus acciones a los usuarios.

En un documento público firmado por los concejales Guido Capra, Andrés Petricevich y Guido Meruvia, el MNR opinó que una nueva concesión de 40 años a COBEE evitará "poner en riesgo el actual sistema de generación y distribución", pero aclaró que la empresa canadiense "deberá transferir en favor de los usuarios el 50 por ciento de las acciones, a título gratuito".

"Este es en realidad el único costo en el que la empresa estaría obligada a incurrir, puesto que, de acuerdo a ley, no paga impuestos patrimoniales, requiere de avales del Estado para su expansión y su rentabilidad está asegurada por el Código de Electricidad", explicaron los concejales movimientistas en su propuesta.

El documento señala además que "dependiendo de su consumo, cada usuario debería recibir por lo menos una acción, que será de libre disponibilidad y podrá transarse comercialmente en la bolsa de valores".

"Al adoptar este creativo sistema de capitalismo participativo, se posibilita el trabajo complementario de una empresa que tiene experiencia y tradición, con la participación de los accionistas bolivianos que cuidarán del porvenir energético de la región", agrega.

Beni

Ganaderos impugnan doble tributación

TRINIDAD, 2 (PRESENCIA).- La Federación de Ganaderos del Beni denunció serios atropellos contra los intereses de la ganadería beniana al pretender imponer nuevos impuestos y pagos a todas luces ilegales, que atentan además contra el espíritu de las leyes establecidas en el país.

Manuel Melgar, presidente de la Federación de Ganaderos en conferencia de prensa expuso las razones de la situación mostrando una copia de la Ordenanza Municipal publicada el 26 de abril y que está firmada por el Concejo Político del Estado y la Ley de la oferta y la demanda. El Lic. Oswaldo Gutiérrez, explicó las razones de la impugnación, indicando que las disposiciones para cobro de impuestos y patentes deben únicamente ser autorizadas por el Senado Nacional, no teniendo las alcaldías jurisdicción para tales cobros.

Que inclusive violenta el espíritu de la Ley 843 y pretende sembrar anarquía con el cobro de una doble tributación y, y el pago de un porcentaje por situaciones que ya las paga el ganadero beniano, según lo establecen las leyes.

Destacó que la referida ordenanza atenta contra el decreto que fija el libre juego de la oferta y la demanda, y esta situación planteada, frena la comercialización del único producto beniano en el país.

El Sr. Guido Luna Pizarro, gerente de producción del Frigorífico "Trinidad" explicó que FRIGASA es el único matadero en el país que cumple con todos los requisitos exigidos por ley para el funcionamiento y procesado de carne faenada, teniendo el Nº 1 como registro de patente, y no existiendo, en este momento, ningún otro en el país.

Refiriéndose a que la carne faenada que ingrese a Santa Cruz procedente del interior, debe ser revisada en el matadero de Pampa de la Isla, que además de no contar con las condiciones higiénicas y de sanidad, no cuenta con instalaciones apropiadas para revisar un producto que está cumpliendo con todos los requerimientos de las leyes y reglamentos sanitarios del país.

La ordenanza Nº 74/90, cuya copia han entregado a la prensa determina el pago de un 6% por kilo al ingresar a Santa Cruz, determina los requisitos de comercialización y establece que la alcaldía cruceña será la única que autorice la internación de carne bovina, determinando volúmenes y cantidades.

Los ganaderos del Beni, solicitarán una audiencia al Concejo Municipal de Trinidad para que adopte una determinación con relación al documento municipal que atenta contra los intereses del Beni.

Trabajadores continuarán lucha por mejoras económicas

TRINIDAD, 2 (PRESENCIA).- A las diez de la mañana del martes y portando pancartas, letreros, los trabajadores del Beni, marcharon en forma pacífica por las principales arterias de esta capital, vivando al día del trabajador y pidiendo mantener la lucha por conseguir mejoras económicas y criticando al gobierno.

Luego de concentrarse en la Plaza Ballivián, se escucharon a los oradores que destacaron la lucha permanente que debían realizar los trabajadores para conseguir mejores días.

Osben Solares, representante de los maestros rurales, hizo una reminiscencia histórica, recordando que casi todos los años deben ejercitar presiones y huelgas para que el gobierno se entere de las necesidades más apremiantes y sobretodo protestando por la mala política salarial de los gobiernos, que nunca entienden las necesidades de los obreros.

Antonio Hurtado, de los constructores, advirtió de las maniobras que prepara el gobierno y exhorta a la lucha unida y permanente ante la frustración de los trabajadores que pensaban que el actual gobierno colaboraría con los obreros y resulta que no es así.

Finalmente, el ejecutivo de la COD, Humberto Parart, en su discurso efectuó una especie de balance de lo que significó el movimiento obrero a lo largo de tantos años de lucha, luego del primero de mayo cuando los obreros de Chicago murieron en aras de sus reivindicaciones económicas. Exhortó a todos a continuar la lucha permanente para rescatar sus conquistas sociales logradas a través de muchos años de sacrificio.

Oruro

Prefecto denuncia

Presión sindical impide reanudar labores escolares

ORURO, 2 [PRESENCIA] La Prefectura del Departamento, denunció hoy layer, la presión que ejercen los dirigentes sindicales del magisterio, para impedir que se reanuden las labores escolares en el distrito, convocando a la sensibilidad de los educadores, para que depongan estas actitudes, en favor de los estudiantes que resultan ser los únicos perjudicados con la medida de presión.

El prefecto del departamento Walter Soto Luna, señaló "se evidenció que comisiones del comité de huelga de la Federación de Maestros, realizan inspecciones en los distintos planteles educativos, con el fin de evitar que se reanuden las actividades en los colegios y escuelas del sector fiscal.

La concurrencia de los educadores es masiva, pero los estudiantes no asisten a sus centros educativos, por el temor que tienen los padres de familia, sobre posibles hechos que podrían producirse", dijo la autoridad.

Convocó asimismo a la sensibilidad de los dirigentes sindicales, para que escuchen el pedido de la mayoría de educadores, que quieren retornar a trabajar, aceptando el pago del bono de Bs 200 y el incremento salarial del 17 por ciento, además de los alimentos y libros.

Estamos convencidos que la presión ejercida motiva enérgicas protestas de los padres de familia y los propios docentes, pero que en algunos casos, los maestros acatan las determinaciones sólo por temor a ser sancionados sindicalmente, reiteró Soto Luna.

Finalmente otorgó amplias garantías para los docentes y estudiantes, que concurran a sus centros de enseñanza, manifestando que cualquier acto que se produzca contraviniendo el orden legal constituido, será sancionado para evitar mayores perjuicios y conseguir que se normalicen las labores educativas.

HUELGA DE LA COB

Consultado sobre la huelga indefinida declarada la semana pasada por la Central Obrera Boliviana, el Prefecto, afirmó que solamente el magisterio, algunas empresas mineras y la Alcaldía Municipal, mantienen vigente la medida, habiéndose normalizado la actividad en los otros sectores laborales.

No podemos hablar de una huelga general, sino acatan todos los trabajadores; tampoco podemos decir que es masiva la huelga indefinida, cuando la mayoría de los sectores trabajan con normalidad, puntualizó.

Aclaró que la huelga del magisterio podría ser levantada mañana (hoy), en función de la presión que ejerzen los propios docentes que están decididos a trabajar, para no perder los beneficios que ofreció el gobierno.

Los partes de la Dirección Distrital de Educación, señalan que la concurrencia de educadores, es masiva y que sólo faltan estudiantes, para reanudar el trabajo de la presente gestión escolar, concluyó.

Comité Cívico declara estado de emergencia

ORURO, 2 [PRESENCIA] El Comité Cívico de Oruro, declaró estado de emergencia y sesión permanente, en respaldo a su homólogo potosino y los dirigentes que cumplen el ayuno voluntario, solicitando la revisión del contrato con la LITHCO, para la explotación de litio en el Salar de Uyuni.

La información fue proporcionada por Daniel Soliz Flores, presidente del Comité Cívico Orureñista, quién señaló que la declaratoria de emergencia está vigente en todo el departamento a la espera de una información de parte de los dirigentes potosinos, para asumir otras acciones de hecho.

Explicó que la determinación fue adoptada después de un amplio debate y consideración del tema, por su importancia dentro la vida nacional y asumiendo una justificada defensa de nuestros recursos no renovables.

Participaron de la reunión la totalidad de los delegados y representantes de entidades localistas apoyando incondicionalmente a nuestros hermanos potosinos -dijo- sin descartar la posibilidad de declarar proximamente un paro de actividades por 24 horas.

Las medidas de presión serán asumidas en caso de ser necesarias para que atiendan los planteamientos de los dirigentes que adoptaron la extrema medida del ayuno voluntario en La Paz, en protesta por la actitud del gobierno y la represión ejercida contra el grupo de ayunantes, acotó.

Añadió que un grupo de delegados del Comité Cívico de Oruro, se trasladará a la sede de gobierno, para incorporarse a la medida del ayuno y en solidaridad con los dirigentes potosinos.

No precisó cuándo arribarán los dirigentes, pero dijo que esta resolución fue tomada en la última asamblea de entidades localistas.

PETICION DE INFORME

Consultado sobre el pedido de renuncia formulado a los ejecutivos municipales, por parte de entidades cívicas, dijo Soliz Flores, que se resolvió convocar a los municipes a una reunión el próximo martes 8 de mayo, donde deberán presentar un informe detallado sobre el trabajo realizado.

En esta asamblea participarán representantes de las entidades localistas, conocedoras de si el accionar de los ejecutivos es positivo o negativo y si nosotros nuestro pedido de renuncia, solicitándoles conforme a derecho, petitorio ante el Concejo Municipal, sino que nuestra expectativa, afirmó.

Reiteró que "en el Concejo Municipal falta iniciativa y acción que se dedique a trabajar, porque si tienen otras razones más importantes en vez de que renuncien los concejales, dejen el cargo a sus suplentes", concluyó.

****

SERVICIO NACIONAL DE CAMINOS
Distrito La Paz

COMUNICADO Nº 01/90

Se comunica a los usuarios de la Autopista La Paz - El Alto que, por convenio suscrito entre el Ministerio de Transportes y Comunicaciones y dirigentes de la Confederación de Choferes de Bolivia, se establece un nuevo precio para vehículos livianos de Bs. 1,30 que entró en vigencia desde el pasado viernes 27/04/90.

Por esta razón se dispone la desvalorización de Boletos consignado con el precio anterior de Bs. 1,50, con intervención de un representante del Min. Finanzas los siguientes valores:

a) 28.000 boletos Autopista A-29 del Nº 380.001 al 408.000 de Bs. 1.50 a Bs. 1,30.

b) 10.000 boletos Autopista A-29 420.001 al 430.000 de Bs. 1,50 a Bs. 1,30.

(Fdo).
Ing. Máx Jeréz Leaño
JEFE DISTRITAL
La Paz, 30 de abril 1990.

****

paud/osp

LICITACION PUBLICA INTERNACIONAL

LA OFICINA DE SERVICIOS PARA PROYECTOS ENTIDAD DEL PROGRAMA DE LAS NACIONES UNIDAS PARA EL DESARROLLO
Y
AGENTE DE COMPRAS DEL GOBIERNO BOLIVIANO
En nombre y por cuenta de la
EMPRESA NACIONAL DE ELECTRICIDAD S.A.
y con el financiamiento de
The Overseas Economic Cooperation Fund y el Kreditanstalt für Wiederaufbau

INVITA PUBLICAMENTE

A las empresas interesadas en presentar ofertas para la siguiente licitación:

OSP/BOL/257/314 Adquisición de Repuestos para Turbina a gas No. 2, Planta Guaracachi-Santa Cruz.

Los documentos de licitación podrán consultarse y/o adquirirse, a partir del 30 de abril de 1990, en la sede de la Oficina de Servicios para Proyectos situada en:

Edificio Santa Isabel,
Avenida Arce 2529,
Bloque "C", 2do. Mezzanine
Casilla 9202
Fax 2-357447
LA PAZ - BOLIVIA

220 East 42nd. Street
New York, N.Y. 10017
Office No. 1540
Tel (212) 906-6282
(212) 906-6290
Fax (212) 906-6864

El **paud/osp** recibirá ofertas en sobre cerrado y lacrado en la ciudad de La Paz, en la dirección antes mencionada, hasta las 18:00 horas del día 4 de junio de 1990. El acto de apertura se realizará el día 5 de junio de 1990 a horas 10:00.

El valor de la documentación es de Bs. 500.-

CORPORACION REGIONAL DE DESARROLLO DE LA PAZ

AVISO

A pedido del Colegio Departamental de Arquitectos, se prorroga hasta el día 2 de mayo a horas 18:00 la venta de pliegos de Condiciones y Reglamentación del Concurso de Anteproyectos con el tema:

EDIFICIO CENTRAL DE CORDEPAZ

Los que podrán adquirirse, con presentación de Certificado de Registro, en el Departamento Legal de la Corporación, Edificio Santa Isabel 2do. mezzanine Av. Arce previo pago de Bs. 150.- (BOLIVIANOS CIENTO CINCUENTA 00/100)

La Paz, abril 30 de 1990

CORPORACION MINERA DE BOLIVIA

INVITACION PUBLICA Nº A-399-GCC-001/90

SEGUNDA CONVOCATORIA

La CORPORACION MINERA DE BOLIVIA invita a las firmas auditoras y/o consultoras legalmente establecidas en el país, a presentar sus propuestas para la

EMISION DE LOS ESTADOS FINANCIEROS CONSOLIDADOS DE LA CORPORACION MINERA DE BOLIVIA, CORRESPONDIENTES A LAS GESTIONES 1986 A 1989,

dentro de las normas establecidas en el anexo 3 del D.S. 21660, Código Civil Boliviano y disposiciones conexas.

Los términos de referencia y pliego de especificaciones podrán ser retirados de la Secretaría del Comité de Contratación Administrativa, oficina 405 del 4° piso de Oficina Matriz, previo un empoce de Bs. 100.- en la sección Caja, planta baja del edificio de Av. Mariscal Santa Cruz Nº 1092, a partir del día lunes 7 del mes en curso.

Se ha como plazo máximo de recepción de las propuestas, el día lunes 21 de mayo de 1990 a Hs. 11:00 y la apertura de propuestas el mismo día a Hs. 16:30 en la Secretaría del Comité de Contratación Administrativa.

La Paz, mayo de 1990

YPFB

INVITACION PUBLICA "PRORROGA"

YPFB comunica a todas las firmas interesadas, en especial a las que quisieron los pliegos de especificaciones para las siguientes Invitaciones Públicas

PRIMERA CONVOCATORIA

INV. PUB. No. 347-90	GPD-6473-89-PM	SURFACTANTE ACTIVO
INV. PUB. No. 348-90	GPD-6468-89-PM	MICROBIOCIDA ORGANICO
INV. PUB. No. 349-90	GPD-6486-89-PM	TANQUES SOLDADOS DE 250 BARRILES
INV. PUB. No. 350-90	GCM-5011-88-PM	REPUESTOS CRISPLANT

SEGUNDA CONVOCATORIA

INV. PUB. No. 301-90	VPO-0002-90-PM	REP. AVION DORNIER 228-202
INV. PUB. No. 302-90	GXG-0783-89-PM	REP. EQUIPO MAYHEW
INV. PUB. No. 307-90	DVSI-8993-88-PM	COMPRESOR DE AIRE
INV. PUB. No. 308-90	DVSI-8678-88-PM	INSTRUMENTOS DE TRANSMISION
INV. PUB. No. 313-90	DVSI-8921-88-PM	AGUA LIGERA REFORZADA
INV. PUB. No. 331-90	GCM-5319-87-PM	CONEXIONES ELECTRICAS
INV. PUB. No. 323-90	GCM-2700-90-PM	TREFANOS TIPO MOSAICO

Que el plazo para la presentación de propuestas ha sido ampliado hasta 15.30 del día martes 15 de mayo de 1990.

La Paz, 2 de mayo de 1990
DIRECCION DE RELACIONES PUBLICAS

Tarija

Con medio millón de dólares

Se iniciaron proyectos de riego en el valle central

TARIJA, 2 (PRESENCIA).- El Fondo Social de Emergencia dependiente de la presidencia de la república ha desembolsado en el transcurso del presente mes en el departamento de Tarija, un monto aproximado al medio millón de dólares americanos.

Con estos recursos se han iniciado importantes proyectos de riego como las obras de la Merced, El Bordo, El Molle y Corana en el valle central tarijeño. El mejoramiento de los tramos camineros de Palos Blancos a Campo Pajoso y Villa Montes-Palmar Grande en el sector chaqueño. La inversión fue ejecutada en forma conjunta con el Servicio Nacional de Caminos. En la zona de Tabladita aledaña a esta ciudad, el FSE financia la ampliación de las redes de agua potable y alcantarillado.

"Estos son los frutos de la labor desempeñada por las autoridades locales para captar recursos que beneficien a la región" declaró el representante zonal del FSE, Ing. Javier Escobar quien anunció el inicio de importantes obras como las redes de distribución de gas en las ciudades de Bermejo, Yacuiba y Villa Montes, previstas para el 7, 8 y 9 de mayo próximo.

"El objetivo es lograr desembolsar los cuatro y medio millones de dólares previstos para esta gestión logrando concluir todos los proyectos que se están iniciando, expresó el Arq. Fernando López al dar inicio a las obras de un proyecto de agua potable para 42 viviendas que fueron construidas por el Fondo Social de Emergencia en anterior gestión.

Expectativa por informe del Presidente Paz Z.

TARIJA, 2 (PRESENCIA): Existe gran ansiedad por conocer cuál los resultados del viaje del Presidente Jaime Paz a los países europeos puesto que el departamento de Tarija se beneficia con importantes obras financiadas por Italia, principalmente y se guarda conocer el apoyo que otorgará España.

Hace un año, el gobierno italiano ofreció un financiamiento de 2 millones de dólares para la construcción de la segunda fase del proyecto San Jacinto las obras ya han sido adjudicadas al consorcio ASTALDI-CIII y se dijo que el jefe del Estado firmaría en roma los instrumentos correspondientes que permitan iniciar los desembolsos del financiamiento.

De esta manera el consorcio italo-boliviano podría comenzar los trabajos en el transcurso del próximo mes.

En lo que concierne al apoyo español; aquí despertó gran expectación el anuncio que se hizo en sentido que ese país europeo financiaría la construcción de la carretera Tarija-Potosí-Sucre, conocida como "Ruta de los Libertadores", cuyos estudios fueron ejecutados en la década del 70 por la empresa TRANAG de origen venezolano, en virtud de un apoyo concretado por el presidente Carlos Andrés Pérez cuando visitó Bolivia con motivo de la celebración del Sesquicentenario de la Fundación de la República. Desde entonces se ha transitado por varios órganos en busca del financiamiento que, como se anticipó, sería concretado por el gobierno de España.

Trabajadores participaron en marcha

TARIJA, 2 (PRESENCIA).- Los trabajadores tarijeños agrupados en la Central Obrera Departamental, ha realizado el día de ayer una concentración masiva para rendir homenaje el 1º de mayo y a las víctimas de los movimientos obreros.

Bajo la presidencia de Antonio Soruco, secretario ejecutivo de la COD se llevó a cabo el homenaje en el cual no sólo se habló de los mártires de Chicago, sino de los mártires bolivianos que fueron sacrificados durante las dictaduras por su labor en defensa de la clase obrera del país. Al término de la concentración se desarrolló una marcha que recorrió, en absoluto orden, las calles céntricas de la ciudad demandando al gobierno mejores condiciones para la clase laboral.

CODETAR rescindió contrato con empresa

TARIJA, 2 (PRESENCIA).- La Corporación Regional de Desarrollo de Tarija ha tomado la determinación de rescindir el contrato con la firma SOCICO encargada de ejecutar el asfalto del camino Bermejo - Los Ingenios en razón de que la obra sufre graves deterioros antes de su conclusión y de haberse establecido que no se adecúa al uso por vehículos de carga de alto tonelaje que son precisamente los que circulan en esa ruta.

Según se ha hecho saber, la empresa estaría en condiciones de hacer trabajos adicionales los cuales tampocó se adecúan a los requerimientos de la región puesto que esos trabajos permitirían una vida útil del camino de tan sólo cuatro años.

Artistas italianos enviaron lote de zapatos para niños

TARIJA, 2 (PRESENCIA).- Los célebres cantantes italianos Albano y Romina que llegaron a petrolípolis de este año para ayudar a los niños pobres de Tarija, continúan haciendo llegar sus aportes a través del Padre Antonio Moretto, párroco de la iglesia Catedral.

Según se pudo saber en un vuelo internacional del Lloyd Aéreo Boliviano, se han recibido 151 pares de zapatos para su distribución entre los pobladores del barrio "Libertad", cuyos niños se benefician con el apoyo generoso de los artistas. Se ha informado que la ayuda se mantendrá en forma sostenida y próximamente se conocerán otros aportes en favor de las personas de escasos recursos económicos.

Albano y Romina vinieron especialmente invitados por el Padre Antonio en razón de una vinculación de carácter personal. Llegaron acompañados de periodistas de la revista "Oggi" y a su retorno a Roma dijeron que se sentían padres adoptivos de trescientos niños bolivianos. Anunciaron que retornarán a Tarija a fines del presente año para actuar en público con fines estrictamente de beneficencia.

Preocupación por disminución de producción petrolera

TARIJA, 2 (PRESENCIA).- El diputado nacional Luis Lema Molina, miembro de la Comisión de Hidrocarburos de la Cámara Baja, ha exteriorizado preocupación por la falta de acciones que permitan desarrollar los campos hidrocarburíferos de Bermejo donde actualmente Yacimientos Petrolíferos Fiscales Bolivianos obtiene tan sólo 200 barriles diarios de crudo en una producción de sostenida declinación.

Lema Molina, en declaraciones a la prensa, manifestó que se deben hacer todos los esfuerzos necesarios para lograr la reactivación de los campos de Bermejo que poseen un potencial debidamente probado. Puso acento en que se debe obtener que la producción de gas pueda ser comercializada puesto que de darse ella, por las características especiales de la producción gasífera del triángulo Sud, se recuperarían mil barriles diarios de petróleo destinados al consumo interno.

Bermejo es el área petrolera más antigua del país, su explotación fue iniciada por la Standard Oil Company a principios de la década de 1920. En años recientes se hizo el descubrimiento, por parte de YPFB, del Pozo X 44.

SEPARACION DE COLORES
ENTREGAMOS EN 24 Hrs.
Editorial LUX. Tel. 320102

Potosí

Se formó primer piquete de huelga de hambre en Potosí

POTOSI, 2 (PRESENCIA).- A partir de este miércoles 2 de mayo se ha formado el primer piquete de huelga de hambre en la Parroquia de San Pedro, que se encuentra en la zona del mismo nombre de esta capital.

Esta medida extrema obedece a las determinaciones de la última reunión del consejo consultivo del Comité Cívico Potosinista en la que se decidió asimismo la radicalización de las medidas de presión en procura de evitar la suscripción del contrato con la LITHCO para la explotación del litio potosino.

Poderia no se ha establecido el número de huelguistas de hambre que iniciarán el ayuno voluntario en la Villa Imperial puesto que al momento de efectuar este despacho, aún se venía organizando la adopción de la medida extrema conforme al número de delegados de las diferentes instituciones acreditadas ante el consejo consultivo de COMCIPO.

De otro lado, el comité de huelga de COMCIPO viene implementando las diferentes comisiones de control del paro cívico indefinido que ya ingresa a la primera semana de paralización general de actividades.

Se ha anunciado al mismo tiempo la conformación de un segundo piquete de huelga de hambre en lugar que aún no se ha hecho conocer; pero que para tal efecto ya se viene organizando un otro grupo de representantes de instituciones locales que manifestarán el ayuno voluntario de los potosinos por el problema del contrato con la LITHCO.

El presidente del comité de huelga de COMCIPO, Walter Cabero, del sector del autotransporte, a tiempo de hacer conocer a PRESENCIA sobre el acatamiento total de la huelga general en Potosí, dijo que en las últimas horas se han tomado contactos con los comité cívicos de Chuquisaca, Oruro, Cochabamba y otros, los mismos que han hecho conocer su pleno respaldo al paro cívico potosino.

La Feria Nacional de la Papa fue postergada

POTOSI, 2 (PRESENCIA).- Debido al actual conflicto en Potosí por la huelga general e indefinida en rechazo al contrato con la Lithco para la explotación del litio potosino, ha sido postergada la Feria Nacional de la Papa que debería efectuarse este sábado y domingo en la cercana localidad de Betanzos.

El alcalde municipal de Betanzos, Cristóbal Flores, el subprefecto de la provincia, Alberto Silvetty, el presidente del Concejo Municipal, Enrique Nagel y el presidente del Comité Cívico de Betanzos hicieron conocer a PRESENCIA que "se impone la necesidad de postergar la Fiesta Nacional de la Papa debido a las circunstancias actuales por las que viene atravesando el pueblo potosino".

Señalaron que el evento se realizará los días sábado 19 y domingo 20 del presente mes, siempre que no se presenten nuevos conflictos ya sea de carácter regional u otros como en el presente.

Agregó que "Betanzos por decreto supremo ha sido declarada como sede nacional de la Fiesta de la Papa y consiguientemente se debe garantizar su realización en debida forma y con asistencia de autoridades gubernamentales, del poder legislativo así como de representantes diplomáticos como en años anteriores".

Nuevo directorio de Asociación de Secretarias

POTOSI, 2 (PRESENCIA).- Ha sido posesionada en esta ciudad la nueva directiva de la Asociación Boliviana de Secretarias, filial Potosí, en acto que tuvo lugar en la Casa Municipal de Cultura con asistencia de autoridades y representantes de Instituciones locales.

La nueva directiva de la Asociación de Secretaria de Potosí es la siguiente:

Presidenta, Teresa Benavides; vicepresidenta, María Cristina de Villena; secretaria general, Cristina Coca Pardo; Past-presidenta, Virginia Méndez; secretaria de hacienda, Rebeca Ferreira; de actas, Rosario Canedo y Vocales: Margarita Noya y Martha Montero.

La nueva presidenta de dicha institución femenina, Teresa Benavides dijo que "en los tiempos modernos las secretarias juegan papel importante en la vida".

Comisión de COMCIPO viajará a Uyuni

POTOSI, 2 (PRESENCIA). En la última reunión de Consejo consultivo del Comité Cívico Potosinista se ha resuelto, entre otros aspectos, el viaje de una representación de instituciones locales a la ciudad de Uyuni para entrevistarse con instituciones y pobladores en torno al contrato con la LITHCO.

Las principales conclusiones del consejo consultivo de COMCIPO son las siguientes:

1.- Mantener la huelga general e indefinida, con la participación militante de todas las organizaciones del pueblo potosino.

2.- Masificar la huelga de hambre en la ciudad de Potosí en respaldo pleno a los dirigentes y representantes potosinos que mantienen valerosamente ayuno voluntario en la ciudad de La Paz.

3.- Exigir al Congreso Nacional el inmediato tratamiento del convenio con la LITHCO sobre la explotación de Litio, conminando a los parlamentarios potosinos a ejecutar las decisiones del pueblo potosino, para rechazar el mencionado contrato con la empresa norteamericana.

4.- Solicitar la solidaridad de los comités cívicos del Illapu Sud de Oruro y de otros departamentos para fortalecer el movimiento cívico de Potosí en defensa del litio.

5.- Conminar a las autoridades políticas, administrativas y edilicias para que las mismas se identifiquen de manera contrita con los intereses potosinistas, asumiendose a la movilización del pueblo y acatando sus movilizaciones.

6.- Destacar una comisión del Comité Cívico Potosinista a Uyuni, a fin de efectuar una exploración técnica, jurídica y económica sobre el contrato con la LITHCO y su verdaderos alcances que ha sido distorsionado con gente identificada con intereses ajenos al departamento de Potosí.

7.- Hacer conocer a la población potosina el contenido de contrato del gobierno y la LITHCO, a través de cadenas radiales, televisivas y otros medios de comunicación social.

8.- Asimismo se tomarán determinaciones en contra de aquellas personas que estén eleccionando a la ciudadanía, en contra de los intereses del pueblo potosino sean éstas autoridades, parlamentarios, ministros y otros.

HOY DEBUT!
EL CIRCO MAS GRANDE Y MAS FAMOSO DEL MUNDO
CIRCO DE MOSCU
PRESENTANDO EL CELEBRE CIRCO DE OSOS DEL FAMOSO DOMADOR ALEXANDER FILATOV
VENTA DE ENTRADAS:
en las boleterías del COLISEO CERRADO
Hotel SUCRE PALACE - Av. 16 de Julio, El Prado
Pastelería BAGATELLE - Shopping Sur 1er. nivel Local 5, La Florida
Boutique EL y ELLA - Centro Comercial Achumani Local 1
Restaurante VOLGA - Sanchez Bustamante 1050, Calacoto
Florería GRACE - Colón 330, lado Banco del estado
Stege Es sentir de verdad
con el auspicio de la MUNICIPALIDAD DE LA PAZ

SOLICITADA

Federación Boliviana de la Pequeña Industria

La Paz, 1 de mayo de 1990

Señor
Lic. Jaime Paz Zamora
PRESIDENTE CONSTITUCIONAL DE LA REPUBLICA
Presente.

Excelentísimo Señor Presidente:

En nombre de la Federación Boliviana de la Pequeña Industria, FEBOPI, tenemos el alto honor de dirigirnos a Su Excelencia para transmitirle nuestras sinceras felicitaciones por las exitosas gestiones que le cupo realizar durante su recién concluida visita al Viejo Continente.

Las presentaciones, ante la Comunidad Europea, de la Tesis Boliviana sobre el Desarrollo Alternativo para combatir el flagelo del narcotráfico involucrando con responsabilidades compartidas a los productores, consumidores y proveedores de insumos, así como destacando el derecho de nuestros campesinos a un ingreso compatible con dignos niveles de vida, ha servido, con seguridad, para cambiar la imagen que se tenía sobre nuestro país y para enrolar en este importante esfuerzo a una de las regiones más influyentes del mundo moderno.

Aunque son muchos los otros temas en los que ha podido usted conseguir el apoyo y la cooperación de los países que visitó, consideramos de particular importancia el haberlo hecho desde una posición de dignidad que plantea apoyo ahora para superar los complejos problemas que nos afectan, en la perspectiva de convertirnos en socios futuros de un activo y mutuamente provechoso intercambio.

En este aspecto, deseamos especialmente agradecerle el haber mantenido a la Pequeña Industria como uno de los elementos centrales del desarrollo boliviano y como uno de los sectores que debe ser respaldado con el fin de recuperar el tiempo perdido en toda una historia de abandono y colocar, finalmente, al sector como abanderado en la marcha común hacia el país de productores.

En nuestra condición de representantes de la Artesanía, la Micro y la Pequeña Industria bolivianas, queremos reiterarle nuestro compromiso de continuar trabajando concertadamente con el Estado Nacional en la búsqueda de los mecanismos que nos permitan aportar, desde nuestra posición de empresarios privados, en la construcción de la nueva Bolivia con visión de mundo pero fuertemente enraizada en sus culturas, sus tradiciones, sus valores y, sobre todo, en una nueva concepción de la concertación y de la justicia social.

Señor Presidente, somos conscientes que recién empezamos, como país, a detectar los tremendos sesgos antiproductivos que han marcado hasta ahora a las estructuras de nuestra sociedad. Nos permitimos pedirle ahora, que los esfuerzos se concentren en eliminar estos sesgos con el fin de que, en los plazos más cortos, lo apoyemos en cumplir su compromiso de insertarnos en la economía mundial como actores con capacidad propia de interlocución.

A tiempo de despedirnos de Su Excelencia, le reiteramos nuestras felicitaciones por la importante misión en beneficio del país y le transmitimos las segundades de nuestra más alta y distinguida consideración.

FEDERACION BOLIVIANA DE LA PEQUEÑA INDUSTRIA
Dr. Arturo Parrado Herrera
PRESIDENTE

Cochabamba

Para superar problemas de sequía

Se espera $US 500.000 para Plan de Emergencia

COCHABAMBA, 2 (PRESENCIA).- El gobierno departamental se encuentra a la espera del desembolso de $us 500.000 destinados a la ejecución de trabajos contemplados en el Plan de Emergencia del Servicio de Agua Potable y Alcantarillado (SEMAPA).

De acuerdo a la información proporcionada por el prefecto del departamento, René Bocaverchera Salinas, en el curso de los días próximos podría disponerse de esa suma una vez que el Ministerio de Planeamiento y Coordinación lo apruebe.

Dijo que, posiblemente, sea el mismo ministro de Planeamiento y Coordinación, Enrique García, quien visite esta ciudad con el propósito de entregar el cheque respectivo que permita contar con los fondos necesarios para ejecutar el plan.

Sostuvo que la sequía es un problema "muy serio" que afecta a gran parte de la región y a esta capital "de manera muy grave", motivo por el que se están tomando las medidas destinadas a disminuir sus efectos y evitar problemas mayores en el futuro.

"Yo ya indiqué que en lo que se refiere al agua potable se estableció en La Paz la posibilidad de conseguir 500.000 dólares para la ejecución del Plan de Emergencia en la ciudad. El ministro de Planeamiento debe confirmar la disponibilidad de ese financiamiento", declaró.

El Plan diseñado por SEMAPA consiste en la perforación de pozos de gran profundidad en "Tiquipaya" y "Linde" de manera que ese caudal de agua pueda ser sumado al existente en los embalses y permita atender la demanda en el curso del año.

La escasa precipitación pluvial en las áreas de captación de agua motivó que la cantidad de líquido embalsado sea mínimo y, por lo tanto, la disponibilidad reducida en comparación con los requerimientos de la población que cuenta con conexión domiciliaria.

La ejecución del Plan, sin embargo, no evitará el racionamiento en la distribución de agua a los usuarios ya que el déficit es permanente y la única manera de superarlo es con el proyecto Misicuni que podría estar concluido dentro de cinco años.

El Comité Cívico respalda movilización potosinista

COCHABAMBA, 2 (PRESENCIA).- El Comité Cívico Pro Cochabamba respalda la posición del Comité Cívico de Potosí (COMCIPO) que impugna el contrato que el gobierno pretende suscribir con la empresa norteamericana Lithium Corporation of America (LITHCO) para la explotación del litio del salar de Uyuni.

En pronunciamiento público, la entidad cívica local hace suyas las observaciones efectuadas por COMCIPO con relación a los términos que permitirían a la firma estadounidense citada tener el monopolio en la extracción del litio.

Aclara que el Comité Cívico de este departamento -lo mismo que el de Potosí- no se opone a que la mencionada compañía invierta sus capitales para la explotación del recurso natural, sino que se precautele el patrimonio y los intereses nacionales.

Exige que el contrato con la LITHIUM Corporation garantice efectivamente la transferencia tecnológica y las más óptimas utilidades para el estado boliviano por la explotación y exportación de cualesquiera de sus riquezas no renovables.

"Coincidimos plenamente con las propuestas del Comité Cívico Potosinista para modificar sustancialmente el borrador del contrato y reiteramos los criterios técnicos y científicos formulados en el Foro Nacional que se celebró en Cochabamba del 9 al 11 de abril pasado", señala.

La posición del Comité es la expresada por los distintos sectores que lo integran los que, separadamente, han dado a conocer sus criterios sobre el contrato que, tal como ha sido conocido, no garantiza beneficios para el país.

En el foro aludido, se analizaron y discutieron aspectos diversos relacionados con la explotación del Litio, entre ellos, los puntos de vista institucional, político, social y económico sobre el contrato.

APDH reclama atención para pobladores de Isiboro-Sécure

COCHABAMBA, 2 (PRESENCIA).- La Asamblea Permanente de los Derechos Humanos (APDH) demanda de los gobiernos central y departamental atención para los pobladores de Isiboro-Sécure, población ubicada a unos 280 kilómetros al al noreste de esta ciudad, en la zona tropical.

Denuncia que el lugar es devastado por empresas madereras y sus habitantes carecen de los servicios básicos, educación, salud y se encuentran "completamente abandonados" frente a "graves problemas" que no son resueltos.

Según la información, empresas madereras se encuentran depredando la riqueza forestal de Isiboro, motivo por el que es necesaria la anulación definitiva "del negociado entre las empresas madereras y el gobierno y las concesiones ilícitas de explotación del Parque Nacional Isiboro-Sécure".

La Asamblea hace saber también que la Unidad Móvil de Patrullaje del Area Rural (UMOPAR) se comprometió a reponer el techo de la escuela de la localidad de "Santísima Trinidad" destruido por uno de sus helicópteros, sin embargo, hasta la fecha no lo ha hecho "dejando al poblado sin escuela".

FREMDSPRACHEN SEKRETARIN

Handelsfirma sucht eine FREMDSPRACHEN-SEKRETARIN mit soliden Deutsch-, Englisch- und Spanischkenntnissen.

Bewerbungen (inkl. Lebenslauf und akt. Lichtbild), schicken an: Casilla 3252

Betr.: Sekretärin.

CENTRO PEDAGOGICO Y CULTURAL DE PORTALES

POSTULANTES SELECCIONADOS

BECAS PATIÑO 1990

Los exámenes de selección para otorgar las Becas de nuestro Centro Universitario de Ginebra-Suiza, han comprendido tres series de pruebas encaminadas a descubrir las aptitudes mentales, el grado de conocimientos científicos generales, la madurez y el carácter de los estudiantes.

Todas estas pruebas han sido elaboradas en nuestro Centro de Ginebra en relación con los últimos estudios de selecciones académicas y de acuerdo con los programas de bachillerato del país y de la mentalidad general del estudiante boliviano.

Las correcciones de los exámenes fueron efectuadas en Ginebra y de la selección final resultaron elegidos los siguientes postulantes:

1. FERREL VERA, Marcos Malk Bruce - Cochabamba
2. GAMARRA FLORES, Boris Rolando - Cochabamba
3. VILLARROEL FERNANDEZ, Juan Andrei - La Paz
4. VILLAZON TORRICO, Alex Stephan - Cochabamba

Los candidatos seleccionados recibirán información personal a través del Centro Portales de Cochabamba y el Espacio Portales en La Paz (Juan de La Riva - Edif. Alborada, Of. 210), para proseguir con los trámites necesarios relativos a su próximo viaje.

Cochabamba, 30 de abril de 1990

FUNDACION SIMON I. PATIÑO & PRO BOLIVIA

Santa Cruz

Dirigente de la COD

Clase dominante es responsab de subdesarrollo de la nación

SANTA CRUZ, 2 (PRESENCIA).- La Central Obrera Departamental de Santa Cruz responsabilizó a la clase dominante, del subdesarrollo del país, al término de la multitudinaria marcha de trabajadores, efectuada en las calles cruceñas en homenaje al Día del Trabajador.

Delegaciones de todos los sectores laborales, incluida la administración pública y de los comerciantes minoristas, participaron en una masiva marcha, que comenzó a media mañana en la Plaza del Estudiante y concluyó en la plaza principal 24 de septiembre.

La manifestación, considerada la más numerosa de los últimos tiempos, transcurrió en ambiente de normalidad, excepto algunos forcejeos entre oficialistas y opositores.

El MIR y la ADN se sumaron a la marcha, al final, pero sin seguir el mismo recorrido de los trabajadores. En la plaza, sectores laborales que se hallaban concentrados cerraron finalmente el paso al oficialismo para dar paso al único discurso de la jornada, pronunciado por el ejecutivo de la Central Obrera Departamental, Jesús Yavary.

El dirigente dijo que desde el 6 de agosto de 1825, la república ha estado gobernada predominantemente por representantes de la oligarquía, que usaron todo el poder del Estado año para frenarse los bastiles, en desmedro de la mayoría del pueblo.

"Durante décadas los representantes de la oligarquía saquearon nuestras riquezas naturales, sin dejar regalías para el país, sumiendo en mayor subdesarrollo a nuestro pueblo. Y cuando el pueblo se levantó contra ellos, lanzaron el grito al cielo condenando la rebeldía popular como sacrilegio contra Dios".

Yavary añadió que, cuando surgieron presidentes patriotas como Belzu, Villarroel, Busch o Torrez, siempre terminaron asesinados, colgados o "suicidados", mientras se reprimía al pueblo con la matanza, las cárceles o el exilio.

"Por eso, nuestra lucha de ayer como de hoy, es contra la explotación capitalista y por construir una sociedad democrática, verdaderamente participativa, libre y solidaria".

El dirigente dijo también que, desde 1985, la lucha es contra el modelo político y económico neoliberal, que enriquece a los banqueros, mineros y comerciantes y empobrece cada vez más a la población. Añadió que el Gobierno anterior del MNR, que implantó la política neoliberal, representó a la oligarquía, al igual que el Gobierno actual que continúa [illegible] política.

"Nos corresponde a los obreros desarrollar de manera sistemática y perseverante [illegible] recuperar nuestras riquezas [illegible] la oligarquía en el [illegible] pueblo, para vencer el [illegible] mo, el arribismo, el de[illegible] el pragmatismo oportu[illegible] cupar a la gran [illegible] nal hasta nuestras [illegible] lanzarnos a una lucha [illegible] frontal y decisiva contra [illegible] quía y su Estado, por [illegible] condiciones de vida y tra[illegible]

El ejecutivo de la Central Departamental pidió a las organizaciones [illegible] garantizar la unidad [illegible] obrera en esta lucha. [illegible] que encontremos [illegible] de lucha, que hagan [illegible] nuestra acción; pero [illegible] urgente que incorpo[illegible] pobres y desposeídos [illegible] rios populares, a los [illegible] jóvenes, las nacionalidades [illegible] genas, los niños, los [illegible] los soldados patriotas [illegible] rente social para [illegible] nuestras libertades [illegible] reconquistar la soberanía [illegible] nal, establecer un gobierno [illegible] lar con amplia partici[illegible] una economía basada en [illegible] rta social de todos los [illegible] Bolivia", concluyó el dirigente.

El Comité Cívico respalda movilización potosinista

Persisten casos de fiebre amarilla

SANTA CRUZ, 2 (PRESENCIA).- El Programa de Control de Vectores, dependiente de la Unidad Sanitaria de este departamento, confirmó que se siguen presentando casos de fiebre amarilla selvática en el norte cruceño.

El Dr. Luis Fernando Núñez, jefe del programa, dijo que se trata de gente que suele ingresar a la zona selvática sin la correspondiente vacunación, que es obligatoria para el efecto. Aclaró que en la ciudad capital no se han presentado casos, pero que se sigue de cerca los casos selváticos.

ENCUESTA

El Programa de Control de Vectores evaluará la campaña de fumigación y abatización, que lleva adelante en esta ciudad contra el mosquito Aedes Aegypti, transmisor del dengue, magiaro y fiebre amarilla, para conocer los resultados.

El Dr. Núñez señaló que se hará una encuesta entomológica en 8.000 casas de la ciudad y el campo, para luego reprogramar la campaña y proseguir.

La muesta es determinante, segúnel galeno, para ver posteriormente qué hacer en el control de los vectores.

CONTROL

Consultado sobre las posibilidades de erradicación, el Dr. Nuñez aclaró que tal objetivo es imposible, por el momento, dada la gran incidencia del mosquito.

NOTAS BREVES DE SANTA CRUZ

SANTA CRUZ, 2 (PRESENCIA).- La Federación de Trabajadores [illegible] brileo decretó hoy "estado de emergencia" ante el [illegible] 160 obreros en Cerámica "Margla" informó Poly Villarroel, secretario Ejecutivo. Señaló que se trata de un conflicto entre dos [illegible] vadas, pero, que los más perjudicados están siendo los [illegible] puesto que Cerámica "Margla" confirmó este miércoles [illegible] al corte de suministro de gas por "Sergas". Villarroel dijo que no [illegible] explicación porqué la Cámara de Industria y Comercio, [illegible] situación.

BUSQUEDA DE FUGITIVOS

El Comandante de la Policía Cnl. Jaime Rojas, anunció hoy [illegible] búsqueda de fugitivos del Centro de Palmasola se realiza en [illegible] la y cree que será difícil que puedan salir del territorio ya que [illegible] cuenta con documentación. Rojas dijo que hasta hoy habían [illegible] capturados 3 de los 14 reclusos que lograron fugar hace diez [illegible] cárcel ubicada a 10 kilómetros al sur de la ciudad abriendo un [illegible] te en uno de los muros con dinamita. La Policía dijo está rastrea[illegible] resto del grupo "tenemos confianza que serán recapturados [illegible] presó.

CASA DE LA MUJER

Dentro el programa del Primero de Mayo en esta ciudad se [illegible] la Casa de la Mujer Trabajadora del Hogar, obra ejecutada por [illegible] ral Social de la Iglesia dijo aquí Mararta Jimenez. Indicó que [illegible] sito de la Iglesia en dar a la mujer trabajadora del hogar, [illegible] mente empleadas domésticas un lugar dónde poder superar [illegible] contrar asistencia social y orientación.

La señora Jimenez expresó que la primera preocupación [illegible] rar a la empleadas domésticas a la Ley del Trabajo y exigir [illegible] las personas que tienen a su cargo a estas trabajadoras sobre [illegible] licia del exceso de horas de trabajo.

AUMENTAN RECAUDACIONES

El Servicio Nacional de Caminos-Distrito Santa Cruz ha logrado [illegible] nar la fuga de fondos recaudados por concepto de peaje en los [illegible] tes retenes anunció hoy aquí el jefe distrital Ing. Huber Gil. Dos [illegible] tenes habían sido intervenidos hace cuatro semanas por la Con[illegible] demostrando que era posible aumentar los ingresos hasta [illegible] por ciento. Ahora, el personal ejecutivo de SENAC reconoce [illegible] ga en los peajes era un mal que se venía arrastrando desde [illegible]

CAMARA DEPARTAMENTAL DE LA CONSTRUCCION DE LA PAZ

Miembro de la Cámara Boliviana de la Construcción

OPINION DE LA CAMARA DEPARTAMENTAL DE LA CONSTRUCCION DE LA PAZ

Publicaciones de prensa del 22 de abril del presente año, nos han hecho saber que el Directorio del Servicio Nacional de Caminos ha adjudicado el reasfaltado de la Carretera La Paz - Oruro al Consorcio Mendes Junior-Bartos S.A. por la suma de $us. 15.799.559.-

La noticia de adjudicación a una empresa nacional no puede menos que alegrarnos; pero no nos satisface.

Una obra que por su magnitud (colocación de 5 cm. de carpeta asfáltica) debía haberse licitado a nivel nacional - ya que cualquiera de las empresas nacionales especialistas en carreteras individualmente tienen la capacidad de ejecutar este trabajo - se licita internacionalmente por los condicionamientos amañados de los pliegos de especificaciones y la labor subalternizadora de las agencias contratadas por el Estado para adjudicaciones obligando con ello a las empresas constructoras nacionales a asociarse con empresas extranjeras.

A dicha licitación se presentaron 26 empresas, habiendo la Agencia extranjera precalificado solamente a 3 empresas extranjeras, eliminando a las 23 restantes que seguramente hubiesen dado lugar a un juego de selección económica más ventajosa para el país.

Como ejemplo del condicionamiento impuesto por la agencia podemos señalar lo siguiente: La empresa BARTOS S.A. en los años 70 construyó la Carretera La Paz - Oruro sin necesidad de asociación, había terminado los caminos 1 y 4 que no pudieron ser concluidos por la empresa JONES y en la década del 70 ejecutó la carretera Quillacollo - Confital y la Autopista La Paz - El Alto; sin embargo y a pesar de este curriculum y el considera[illegible] parque de maquinaria pesada que posee [illegible] que asociarse con una empresa extranjera p[illegible] poder tener la oportunidad de realizar una o[illegible] en su país.

La Cámara de la Construcción ha hecho [illegible] persistentemente el marginamiento al que [illegible] sido sometida la empresa nacional, debi[illegible] fundamentalmente a las exigencias de [illegible] pliegos de especificaciones y de las Agenc[illegible] extranjeras que fijan parámetros de ca[illegible] cación sin consultar la realidad boliviana. [illegible] estrangulamiento que estamos sufriendo [illegible] empresas nacionales, parece no afectar [illegible] sensibilidad de los organismos burocráticos.

Las garantías que se exigen son difíciles [illegible] conseguir en el mercado nacional, porque un[illegible] veces rebasan las posibilidades del siste[illegible] bancario nacional en conjunto y otras porq[illegible] las exigencias de contragarantía de los ban[illegible] nacionales rebasan las posibilidades de [illegible] empresa nacional. Como consecuencia de e[illegible] la empresa nacional se obliga a formar a[illegible] ciaciones con empresas foráneas, perdien[illegible] en la sociedad el liderazgo de participaci[illegible] que debe corresponder a la empresa bolivia[illegible] ya que se trata de préstamos que el esta[illegible] boliviano debe amortizar.

Es hora que el Estado comprenda y re[illegible] fique su política en relación a la ejecución [illegible] obras de ingeniería en el país, dando pri[illegible] rencia a las empresas nacionales y modificar[illegible] sustantivamente las condiciones de licitación.

La Paz, mayo de 1990.

Trabajadores de El Alto rindieron homenaje al Día del Trabajo

Con la asistencia masiva de gremialistas, artesanos panificadores, carniceros y otros sectores afiliados a la Central Obrera Regional, se realizó el martes 1º de Mayo la marcha en homenaje al día internacional del trabajo, que se concentró en la Plaza Cívica. Hablaron representantes de las organizaciones sindicales.

La marcha se inició en la plaza Tupaj Amaru de la zona 16 de Julio a las ocho de la mañana y recorrió la avenida Juan Pablo II, hasta la Plaza Cívica.

En sus alocuciones, Adolfo Chávez de la Central Obrera Regional, Teodoro Ramos de los "reorganizados" mineros, Felipe Limachi de la Federación de gremialistas y otros oradores, coincidieron en señalar que se debe seguir luchando por el pliego de la Central Obrera Boliviana, rechazando la doble tributación y el contrato con la empresa LITHCO.

LA MARCHA DEL DIA DEL TRABAJO

Según, Hilarión Mamani, las marchas en homenaje al día internacional del trabajo se realizan en esa ciudad desde el año 1986. Anteriormente bajaban a la ciudad de La Paz.

Desde 1988, año en el que se realizó una marcha de protesta desde la Ceja hasta la plaza San Francisco, se fortalecen las organizaciones, afirmó Mamani.

"No debemos cansarnos los trabajadores de las luchas por nuestras reivindicaciones, sólo así conseguiremos nuestras demandas", manifestó.

PRESENCIA DEL ALCALDE REFUTADO

En la marcha y en el palco, estuvieron los concejales y el alcalde de El Alto, quienes fueron criticados por los gremialistas; los que reachazaron la presencia de los representantes del gobierno municipal. Adujeron que nada tenía que hacer en esa marcha de los trabajadores, toda vez que la "alcaldía saquea los escasos recursos económicos de los comerciantes a través de los impuestos".

Por su parte, quienes aceptaban la presencia de los representantes de la alcaldía, señalan que se estaban identificando con los trabajadores.

Felipe Limachi, secretario ejecutivo de la Federación de Trabajadores Gremialistas, Artesanos y Comerciantes Minoristas , al hacer una evaluación de la jornada del día internacional del trabajo, informó que su sector participó en su totalidad.

Los gremialistas, a pesar de la convocatoria de otra federación de ese sector, representante del partido de degdiaeros, no excusaron su participación en esa marcha y posterior concentración.

Marcha por el día internacional del trabajo en la ciudad de El Alto que fue convocado por la Central Obrera Regional de esa ciudad.

En una inspección ocular resolverán conflicto entre comerciantes de la Ceja

Con la realización de una inspección ocular de los puestos de venta en el que están asentados gremialistas y comerciantes en artículos de primera necesidad, concluirá el conflicto entre ellos, indicó Felipe Limachi, secretario ejecutivo de la Federación de Trabajadores Gremialistas, Artesanos y Comerciantes Minoristas de El Alto, en un informe dado a PRESENCIA.

Según el dirigente, la resolución surgió de la audiencia que sostuvieron las partes afectadas con el alcalde, ayer a la mañana.

El problema se produjo como consecuencia de que la dirigenta de los que expenden productos de primera necesidad, pretendió destrozar los puestos de los que venden samarros (productos para samarr).

Varias asociaciones pidieron la derogatoria de una ordenanza aprobada en diciembre del año pasado, en la cual se autoriza la construcción de kioscos, que afecta a los puestos de venta de la Asociación de Comerciantes Minoristas 10 de Agosto.

Mario Aparicio, alcalde de la ciudad de El Alto, expresó en la reunión que, mientras no se arribe a una solución que satisfaga a las organizaciones en conflicto, se congela cualquier trabajo en la Avenida Tiwanaku, lugar en el que están asentados dichos sectores.

ESTADO DE EMERGENCIA

Los comerciantes asentados en el lugar denominado Corazón de Jesús, se declararon en estado de emergencia, pidiendo el respeto a sus puestos de venta. Exigen al Concejo Municipal la aprobación de ordenanzas en favor de esa asociación.

Finalmente, anuncian que en caso de que no se dé respuesta a sus planteamientos, asumirán medidas de hecho juntamente con otras asociaciones que tienen el mismo pedido.

Comerciantes minoristas de la Ceja reclaman al alcalde la solución sobre el conflicto de puestos.

Magisterio de El Alto rechazó propuesta del gobierno

La asamblea de maestros urbanos de El Alto rechazó ayer la propuesta del gobierno, en la que de que no responde a las expectativas del magisterio de esa ciudad, el informe fue proporcionado por Gonzalo Soruco, dirigente de la Federación de Trabajadores en Educación Urbana de La Paz.

Los docentes de El Alto aclararon que el aumento que ofrece el gobierno sólo significa un incremento del 17%.

Con relación al bono, la asamblea resolvió pedir exigiendo Bs 300 y rechazó el pago de una parte en efectivo y otra en especie.

"Los maestros se mantienen inalterables en sus medidas, frente a las amenazas de las autoridades del Ministerio de Educación y Cultura. La asamblea constató que los docentes fueron intimidados por la amenaza del Ministerio", dijo Soruco.

Finalmente, el dirigente informó que la huelga del magisterio se cumple en más del 80%, pese a que las autoridades de educación intervienen en algunos establecimientos educativos de esa ciudad.

Gonzalo Soruco, dirigente del magisterio de La Paz.

LLOYD AEREO BOLIVIANO S.A.M.
La Paz, jueves 31 de mayo de 1990

SALIDAS		LLEGADAS	
VLO 905 SANTA CRUZ	Hs.07.25	VLO 901 MIAMI	Hs.06.15
VLO 801 COCHABAMBA	Hs.07.45	VLO 901 PANAMA	Hs.06.15
VLO 801 SUCRE	Hs.07.45	VLO 800 COCHABAMBA	Hs.07.30
VLO 801 TARIJA	Hs.07.45	VLO 905 SANTA CRUZ	Hs.10.05
VLO 905 SANTIAGO	Hs.11.00	VLO 818 SANTA CRUZ	Hs.10.05
VLO 918 LIMA	Hs.11.05	VLO 818 COCHABAMBA	Hs.10.05
VLO 917 COCHABAMBA	Hs.16.40	VLO 917 LIMA	Hs.15.40
VLO 917 SANTA CRUZ	Hs.16.40	VLO 438 GUAYARAMERIN	Hs.19.10
VLO 875 ARICA	Hs.16.50	VLO 438 MAGDALENA	Hs.19.10
VLO 876 COCHABAMBA	Hs.20.10	VLO 438 TRINIDAD	Hs.19.10
VLO 902 SANTA CRUZ	Hs.20.30	VLO 438 SAN JOAQUIN	Hs.19.10
VLO 902 MANAOS	Hs.20.30	VLO 438 SANTA ANA	Hs.19.10
VLO 902 CARACAS	Hs.20.30	VLO 876 ARICA	Hs.19.15
VLO 902 MIAMI	Hs.20.30	VLO 816 COCHABAMBA	Hs.19.15
VLO 902 SAN IGNACIO	Hs.20.30	VLO 816 TARIJA	Hs.19.15
		VLO 816 SUCRE	Hs.19.15
		VLO 866 SANTA CRUZ	Hs.20.25
		VLO 866 SANTIAGO	Hs.20.25
		VLO 866 CAMPI	Hs.20.25

INFORMES ADICIONALES A LOS TELEFONOS 367711-12-13

LLOYD AEREO BOLIVIANO S.A.M.
TUS PROPIAS ALAS

CONSULTORIOS MONTEVIDEO

UROLOGIA: Enfermedades de riñones, vejiga, uretra, próstata, Venéreas
Dr. N. Orihuela Montero de 15 a 19
Dr. Rafael Orihuela Nicolau de 18 a 20

PEDIATRIA: Enfermedades de niños: broncopulmonares, gastrointestinales, parásitos, etc.
Dra. Amparo Orihuela Nicolau de 15 a 17

CARDIOLOGIA: Enfermedades del corazón, chagas, fiebre reumática.
Dr. Gonzalo Rada Claure de 18 a 20

Edificio Montevideo Av. Arce 2081, 2do. piso, Tel. 326183.

INVESTIGADOR

INSTITUCION BANCARIA, REQUIERE DE LOS SERVICIOS DE UN INVESTIGADOR CON EXPERIENCIA. INTERESADOS, FAVOR CONTACTARSE CON EL TELEFONO Nº 358391 PARA ENTREVISTAS.

LA PAZ, 25 DE ABRIL DE 1990

CONTRALORIA GENERAL DE LA REPUBLICA

INVITACION PUBLICA Nº 01/90
(Provisión de Automóvil)

Se invita a las firmas legalmente establecidas a presentar sus propuestas para la provisión de un automóvil.

El pliego de especificaciones debe recabarse en la Oficina de Servicios Generales, 3er. Piso, Edificio Contraloría - CENACO (Entre calles Indaburo-Colón).

Las propuestas se recibirán hasta el día 14 de mayo del año en curso, en sobre cerrado con el rótulo "Provisión de Automóvil".

La apertura de sobres se efectuará a las 48 horas del cierre de presentación de ofertas.

La Paz, 28 de abril de 1990.

390021
¿PROBLEMAS CON DROGAS? LLAMANOS

FAX
fabricamos rollos papel termico para facsimil, toda medida
telex impresores
tel: 355641-364529

OJO - EN SANTA CRUZ - OJO
A precio de regalo vendo hermoso terreno de 800 m2. completamente amurallado, papeles al día. Ubicado en la hermosa zona San Aurelio libre de inundaciones, en constante progreso. Ref. en La Paz en el Tel. 359143 c. Eloy Salmón Nº 929, local 1. Santa Cruz, Tel. 23005, c. Repúblicas Nº 487, Sr. Román.

Guía Profesional

MEDICOS

Dr. RUBEN TEJADA ANDRADE
Laboratorio de análisis clínico "Roux". Análisis de Sangre en general, bioquímica, orinas, heces, L.C.R. jugos gástricos y duodenal, pruebas de embarazo parasitológicos y bacteriológicos.
Dirección: Edif. Mariscal de Zepita Av. Mariscal Santa Cruz Nº. 861 Esq. Pasaje peatonal Bloque "A" 2do. piso Of. 201 entre plazas San Francisco y Pérez Velasco Telf. Lab. 324928 Telf. Dom. 321172. Casilla 2665.

Dr. GUILLERMO SUAREZ TEJADA
MEDICO UROLOGO
Enfermedades y cirugía de riñones, vejiga, prostata,etc. Venéreas. Problemas sexuales. Urología infantil. Consultorio: Edif. Cine Monje Campero. Primer piso Telf. 326703. Domicilio: Telf. 785617.
Consultas 18 a 20 horas.

"Informese"
FALTA DE PESO Y/O ESTATURA - FALTA DE APETITO - PROBLEMAS AGUDOS O CRONICOS DE AMIGDALAS-BRONQUIOS - TRATAMIENTO MEDICO ASEGURADO -CONTROL NIÑO SANO
Dr. JORGE H. RIOS ARAMAYO
PEDIATRA NEONATOLOGO
Atiende: RECIEN NACIDOS - Niños - ADOLESCENTES (hasta 18 años) Especializado - ARGENTINA - Consultorio: Edificio Alameda (EL PRADO) Planta Baja Of. 11 - Lunes a viernes 11 a 12.30 - 16 a 19 hs.
Cena. 366657 -322248 Dom. 364464 URGENCIAS Buscapersonas 367854.

I.P.P.A. CLINICA DE DIAGNOSTICO COMPUTARIZADO INSTITUTO DE PATOLOGIA DE LA ALTURA
DRES. ZUBIETA ATENCION PERMANENTE
Av. Saavedra 2302 (Frente al Estadio Mayor)
Teléfonos: 368734 - 329563

ENFERMEDADES DEL SISTEMA NERVIOSO
Dr. Lucio E. Valda T. - NEUROLOGO
Adultos-Niños
Univ. de Paris VI Pierre y Marie Curie - Francia - Hospital de la Salpetriere - Actualización: EE.UU.
TRASTORNOS DE CONDUCTA (Ansiedad, Depresión)
TRATAMIENTO DEL DOLOR (Cabeza, Columna)
EPILEPSIA, PARALISIS, INSOMNIO, TEMBLOR.
Cámara Nal. de Comercio - Bvd. Piso Of. 806 - Telfs. 340327 - 783457
Atención de 16 a 20. Sábados de 11 a 12
Mañanas y feriados previa cita.

Dr. ALFREDO RAMIREZ TORRICO
CIRUJANO UROLOGO
Estudios Universidad de Chile
Cirugía y enfermedades de riñones, vejiga, prostata, genitales e infertilidad. Enfermedades venéreas y sus complicaciones.
Avenida Camacho 1377, 2do. piso Of. Nº 4 Teléfonos 357219 y 364817. Horario: Días particulares de 16 a 19. Sábados de 11 a 12.

Dr. DANIEL ELIO-CALVO
GASTROENTEROLOGO
DE ADULTOS Y NIÑOS
ECOGRAFIA ENDOSCOPIA
Av. 20 de Octubre 2519 Edif. Sta. Mónica
Teléfono 359209 Dom: 371002
Urgencias 350844

CENTRO MEDICO DE ESPECIALIDADES "LA PAZ"
Av. 6 de Agosto Nº 2380 Teléfono: 343261
Busca Móvil: 321636-320644-390228-3-4
- GINECOLOGIA-MASTOLOGIA: Dr. Edgar Tapia Arroyo.
- MEDICINA INTERNA ENDOCRINOLOGIA: Dr. Erwin Von Landwuest. Dra. Elizabeth Meteljam.
- PEDIATRIA Y NEONATOLOGIA: Dr. Alfredo Rodríguez Vargas. Dr. Omar Fernandez S.
- NEUROLOGIA Y NEUROCIRUGIA: Dr. Edgar Arené Rada.
- TRAUMATOLOGIA Y ORTOPEDIA: Dr. Alberto Romero Cruz.
- CIRUGIA PLASTICA Y ESTETICA: Dr. Ricardo Ayala Rojas.
- ANATOMIA PATOLOGIA Y CITOPATOLOGIA: Dr. Alonso Padilla V.
- LABORATORIO CLINICO E INMUNOLOGICO: Dr. Jaime Quintanilla A.
- NELSON TEJADA RODRIGUEZ Cirugía General. Busca Personas 387000
- LUCINDA NOTA VIRHUEZ Ginecología - Obstetricia.
(Policonsultorio La Paz) - 6 de Agosto.

DENTISTAS

Dr. ADOLFO B. FLORES ARIAS
CIRUJANO-DENTISTA
ORTODONCIA - ODONTOPEDIATRA
ENDODONCIA
ESTUDIOS DE ESPECIALIZACION EN EL:
KAROLINSKA INSTITUTE
ESTOCOLMO - SUECIA
HOSPITAL INFANTIL DE SAN RAFAE
VALLE DE HEBRON
BARCELONA - ESPAÑA
CONSULTORIO: C. BATALLON SUCRE 532
Telefono 320932 (SAN PEDRO)
ATENCION DE 15 A 20 PM
(FAVOR RESERVAR HORA)

LABORATORIOS

LABORATORIO CLINICO "SANTA FE"
Dr. EDMUNDO RODRIGO TERAN
Dra. LOURDES RODRIGO ZARABIA
Bioquímica sanguínea, Hematología, Bacteriología: cultivo y antibiograma, orina, parasitología
ELECTROLITOS
ELECTROFORESIS, Serioinmunología
TOXOPLASMOSIS LEISHMANIASIS CHAGAS
RUBEOLA - HIDATIDOSIS TEST EMBARAZO
Calle Loayza Esq. Camacho Edif. Mariscal de Ayacucho. 5º piso. Of. 507. Tel. Lab. 322551 Dom. 328032
Buscapersona 387238 Casilla Nº 12941

Laboratorio clínico Landsteiner
Calle Reyes Ortiz Nº 27 (El Prado) Teléfono Domicilio 374025
Edificio "Junín" - Primer Piso Casilla de Correo 5802
Teléfonos: 370378 - 374025 LA PAZ - Rep. de BOLIVIA
Dr. Abelardo Calque Marques
Dra. Martha Muñoz de Calque
U.M.S.A. - U.N.A.M. INSTITUTO MEXICANO DEL SEGURO SOCIAL INSTITUTO NACIONAL DE LA NUTRICION "SALVADOR ZUBIRAN"
Matrícula Profesional: D.N. 14-181 R.S.C. 1014-1788
ANALISIS CLINICOS EN GENERAL
Servicio a empresas - Toma de muestras a domicilio - Urgencias las 24 horas, todos los días del año - Nuestros servicios profesionales son algo más que experiencia, confiabilidad y atención personalizada.

La Paz

En el presupuesto de 1990

CORDEPAZ destinará Bs 4 millones para agropecuaria

La Corporación Regional de Desarrollo de La Paz (CORDEPAZ) destinará este año un total de 4 millones de bolivianos, para la ejecución de varios proyectos en el sector agropecuario.

Según informes oficiales, existen 12 proyectos en dicho sector, que abarcan desde el fomento y mejoramiento pecuario, al apoyo técnico y crediticio a la producción agropecuaria, y control de la explotación de recursos naturales.

En el programa de inversiones de CORDEPAZ, se señala que el proyecto de fomento y mejoramiento pecuario estará ubicado en las provincias Aroma, Los Andes, Pacajes y Villarroel, y tendrá un costo total de 310.500 bolivianos.

El objetivo, se añade, es incrementar y mejorar la población pecuaria, las áreas de cultivos de forrajes y mejorar la infraestructura en toda el área del proyecto. Este tiene como metas la conclusión del sistema de agua, adquisición de 10 reproductores, campaña de vacunación para 15 mil ovinos y capacitación de 280 ganaderos.

Se indica que entre otros proyectos de importancia (por el volumen de inversión), se pueden mencionar los centros ganaderos de Izamas y El Porvenir.

El primero está ubicado en la provincia Ilurralde y tendrá un costo total de 647.100 bolivianos, tiene entre sus objetivos la consolidación del centro demostrativo de ganado bovino y la asistencia técnica y crediticia a nivel de propiedades privadas.

El segundo, también en la provincia Ilurralde, tiene un costo de 656.000 bolivianos y tiene como metas la adquisición de 300 bovinos, para su engorde y venta posterior; instalación de un modelo de cría de 20 marranas y de un criadero para 600 aves ponedoras, crédito de asistencia técnica para la siembra de 200 hectáreas de arroz y la distribución de 130 porcinos mejorados.

Entre otros proyectos, se pueden mencionar uno piscícola y otro de especies menores en Nor y Sud Yungas; el centro lechero de Palos Blancos, en Sud Yungas, ambos con un costo total superior a los 420.000 bolivianos.

Luego se tiene el proyecto de fomento a la producción de quinua en las provincias Villarroel, Aroma, Los Andes y Omasuyos; el integrado Copani, en la provincia Muñecas, que busca mejorar la producción en los valles interandinos.

Desarrollo de Copacabana

La Dirección Nacional de Turismo, en coordinación con la Prefectura del departamento de La Paz, CORDEPAZ, Instituto Nacional de Arqueología y la Alcaldía Municipal, realizará, del 18 al 20 del presente mes, el primer seminario taller dirigido al desarrollo turístico del santuario de Copacabana.

De acuerdo con la convocatoria que hizo conocer ayer la Dirección Nacional de Turismo, los objetivos que tiene el seminario son: informar y documentar sobre la problemática actual de turismo en Copacabana.

Obtener un adecuado diagnóstico, a través de la evaluación de proyectos existentes en beneficio de esa localidad.

Se elaborará un documento conjunto, mediante el cual las instituciones indicadas, a través de sus autoridades, se comprometen a ejecutar los proyectos presentados en el seminario.

En el acontecimiento participarán autoridades departamentales y regionales, y estará dirigido a entidades y personas que prestan servicios en la rama del turismo con relación a Copacabana.

COTEL

Cooperativa de Teléfonos Automáticos La Paz Ltda.

CORTE DE SERVICIO TELEFONICO POR MOROSIDAD DE PAGO

COTEL-LA PAZ, comunica a sus distinguidos socios y usuarios que a partir del día LUNES 7 DE MAYO, procederá al CORTE DE SERVICIO TELEFONICO de las líneas con deudas en mora, en vista de haberse cumplido el plazo estipulado según el art. 103 del Reglamento de la Ley General de Telecomunicaciones.

Recomendamos evitar el corte de su línea telefónica cancelando oportunamente sus facturas.

La Paz, 30 de marzo de 1990

DEPARTAMENTO DE RELACIONES PUBLICAS

FONDO DE PENSIONES DEL MAGISTERIO

(Ex-Caja Complementaria de Seguridad Social del Magisterio)

AMPLIACION CONVOCATORIA Nº 003

CONCURSO DE MERITOS

Por determinación del H. Directorio y a solicitud de las Confederaciones de Maestros Urbanos y Rurales, se amplía el PLAZO para la presentación de expedientes para optar el cargo de AGENTES REGIONALES en estricta sujeción a la Convocatoria Nº 003 emitida por FOPEMA, hasta el día lunes 14 de mayo de 1990 a horas 18:00, de las siguientes Agencias Regionales:

Uncía	Vallegrande
Aiquile	Puerto Suárez
Camargo	San Ignacio de Velasco
Yacuiba	Villamontes
Magdalena	Guayaramerín

BASES Y REQUISITOS:

1.- Ser docente normalista, titular por antigüedad y/o título de Contador en Provisión Nacional o de otro nivel superior.

2.- Presentación del perfil para el mejor funcionamiento de la Administración de la Agencia Regional del distrito.

3.- El postulante se someterá al Test de Conocimientos sobre Seguridad Social, su financiamiento, Régimen de Prestaciones y Administración.

4.- Cada postulante necesariamente deberá acompañar el Visto Bueno de cuando menos una Federación Regional en cada caso.

5.- Para ser admitido el postulante debe presentar su correspondiente CURRICULUM VITAE acompañado de sus respectivos certificados originales o copias legalizadas.

La presentación de expedientes se lo hará en la Administración de cada Agencia Regional el distrito hasta el día lunes 14 de mayo a horas 18:00, la recepción del Test de Conocimientos se efectuará en cada distrito por la Comisión de Evaluación.

La calificación y selección de los postulantes se hará en estricta sujeción al Reglamento de Calificaciones.

La Paz, 27 de abril de 1990

H. DIRECTORIO FOPEMA

Concejo definirá aumento de tarifas por consumo de agua

El Concejo Municipal de La Paz definirá el incremento de tarifas de agua potable pedido por SAMAPA, en su reunión del próximo miércoles. La determinación fue adoptada ayer, luego de rechazar el informe de la Comisión de Servicios Públicos que sugería aceptar el aumento de tarifas.

Esa comisión, en sus conclusiones, señala "Como se puede observar, y no obstante los problemas existentes a nivel estructural, el análisis técnico plantea que las tarifas sean incrementadas de acuerdo a los índices de indexación oficiales y se considere en forma positiva la demanda de SAMAPA, ratificando la decisión del directorio, asumiendo un plan de incrementos a partir del mes de abril de 1990".

Recomienda que el gobierno municipal inicie una acción dinámica para lograr que el gobierno central evalúe y concrete definiciones sobre los dos temas pendientes: el pago de la deuda por consumo de agua del sector público; y la autografación de la deuda de SAMAPA con el gobierno alemán, como un acto de justicia y apoyo a La Paz.

El Concejo Municipal decidió formar una comisión que en el plazo perentorio de una semana, cumpla las siguientes tareas:

- Verificar el avance de las negociaciones para el pago de la deuda del Estado con SAMAPA y el pedido de subrogación de la deuda externa de esa institución por parte del Tesoro General de la Nación.
- Establecer el cumplimiento de los 10 puntos a los que se comprometió SAMAPA en 1988, oportunidad en la que el Concejo Municipal aceptó el último incremento de tarifas.
- Estudiar y señalar la vigencia o modificación del estatuto de SAMAPA y sus posibles correcciones.
- Definir el incremento de tarifas y las condiciones que se plantearán a SAMAPA.

A principios del mes pasado, el Ministerio de Asuntos Urbanos aceptó el incremento de las tarifas del agua potable y el Concejo Municipal recurrió de nulidad ante la Corte de Justicia.

Según informe

Muro para estabilizar terrenos de calle Sucre costaría Bs 48.000

La construcción de un muro de material armado que permita la estabilización de terrenos y evite los deslizamientos de los terrenos de la calle Sucre, tendría un costo aproximado de Bs 48.000, según específica el informe elaborado por los ingenieros del Proyecto de Fortalecimiento Municipal de la Alcaldía Municipal de La Paz.

El informe hace un análisis técnico de las causas que produjeron el deslizamiento calificado como "paleodeslizamiento" y recomienda: "disminuir la carga de la ladera del deslizamiento. Eliminar la filtración de agua proveniente de alcantarillas, pozos sépticos y cañerías de SAMAPA. Construir sistemas de drenaje para las aguas superficiales en toda la extensión del talud norte y sud. Construcción de una cuña estabilizante, mediante un muro de tierra armada que se ubicará en la calle Sucre a lo largo del pie del deslizamiento".

Con referencia al sector aud, calle Tapia, el informe recomienda realizar los siguiente trabajos: "efectuar monitoreo y auscultación con apertura de pozos a cielo abierto, previo levantamiento topográfico. Realizar un mapeo de grietas para delimitar el área de influencia y trazar los posibles planos de deslizamiento. Instruir la revisión de pozos sépticos en el sector. Realizar el cálculo de estabilidad de taludes en los sectores más críticos y proponer soluciones en caso de inestabilidad, como muros de contención, drenajes, peinado de taludes".

Los trabajos que recomienda el informe realizar de inmediato, algunos ya concluidos, son: evaluación de viviendas de acuerdo a los resultados y conclusiones obtenidos del cálculo de estabilidad de taludes en los sectores más críticos y proponer soluciones en caso de inestabilidad. Peinado de taludes y movimiento de tierras a fin de disminuir la inestabilidad del sector. Construcción de las obras civiles recomendadas.

En la parte de conclusiones, el informe hace conocer que en las actuales condiciones del terreno, se estableció la inestabilidad del talud aún en condiciones de ausencia de humedad.

Considera necesario corregir varios de los factores que ocasionaron el movimiento de tierras y construir muros de contención al pie, para la estabilización del talud.

Prefecto Cajías

Se busca n nivel de vi los paceño

Entre las prioridades de la Prefectura de La Paz está el mejoramiento del nivel de vida de los habitantes y el desarrollo económico y social del departamento.

Según las declaraciones del prefecto, Fernando Cajías, las tareas para mejorar el nivel de vida será la dotación de infraestructura básica, mejorar servicios de salud y agua potable.

De manera conjunta con otras instituciones, hasta fines de este mes, 17 de las 19 provincias del departamento tendrán energía. Los trabajos empezaron el pasado, señaló ayer.

Otro objetivo que se plantea la prefectura es buscar el desarrollo económico y social de la región, dijo.

Los diagnósticos realizados indican que el departamento de La Paz posee casi todas las riquezas naturales, minerales, forestales, cuarías, hídricas, ganaderas, piscícolas, entre otras.

Con la finalidad de aplicar políticas en cada uno de los sectores, mantendrá reuniones, jornadas y talleres, por ejemplo, entre el 21 y 25 del mes se llevará a cabo un seminario sobre agricultura, ganadería, recursos naturales y definición de políticas para la región.

El próximo mes, la Prefectura espera realizar la primera reunión de prensa, en la que dará a conocer los logros que tiene este departamento.

El prefecto indicó que se buscarán definir políticas, entre las políticas para controlar y fomentar los productos que se producen en el departamento.

Recordó que el presupuesto de 20 millones de dólares, para este año, se expresó en el seminario del Madre de Dios, también están las condiciones para realizar un seminario similar en el departamento.

AVISOS ECONOMICOS

INDICE

1. Automóviles: Compra - Venta.
2. Alquiler de Vehículos. Rent a Car.
3. Armas Caza-Pesca. Accesorios y Servicios.
4. Animales. Veterinarios. Productos y servicios.
5. Albañiles. Pintores. Carpinteros.
6. Atención Fiestas, Banquetes, Recepciones.
7. Camiones. Camionetas. Compra - Venta.
8. Casas: Compra - Venta - Alquiler.
9. Cocinas. Refrigeradores. Electrodomésticos. Compra - Venta.
10. Departamentos: Compra - Venta - Alquiler.
11. Empleos: se ofrecen, se buscan.
12. Extravíos y Recompensas.
13. Habitaciones con o sin muebles. Alquiler - Anticrético.
14. Lotes. Terrenos. Compra - Venta.
15. Libros. Revistas. Monedas.
16. Instrumentos Musicales. Compra - Venta.
17. Máquinas de Escribir. Materiales de oficina.
18. Máquinas de Tejer, de Coser, de uso doméstico.
19. Muebles, Enseres y Menajes de Casa. Compra - Venta.
20. Orquestas. Grupos Musicales.
21. Plomeros. Electricistas. Mecánicos.
22. Profesores de Enseñanza y Aprendizaje Académicas Institutos.
23. Transcripciones.
24. Peluquería. Salones de Belleza.
25. Técnicos en Radio y TV. Técnicos en
26. Electrodomésticos.
27. Teléfonos en alquiler. Accesorios. Servicios. Compra - Venta.
28. Traductores y Gestores.
29. Saunas. Duchas. Gimnasios. Ofertas y
30. Servicios. Restaurantes. Snacks.
31. Whiskerías. Servicios. Valores. Acciones. Patentes. Inventos.
32. Varios.

1 Automóviles Compra y Venta

JIG DENVER Duplex 8' x 12' nuevo americano vendo, teléfono 329065 (3-4).

SUBARU Transfiero 377167 (26-1º mayo)

8 Casa Compra Venta Alquiler Anticrético

EN VENTA Una casa en Villa Tejada. Avenida Arica, calles 11 y 12 Nº 53 Teléfono 350981 (29-10).

QUIMICA Física, matemáticas 362117 - 312557 (3-10).

EN VENTA Una casa Alto de La Paz en Villa Tejada. Avenida Arica Nº 53, teléfono: 350981 (3-15).

EDIFICIO Con tiendas vendo Miraflores 377167 (26-1º mayo)

INTERBOL 358656 Alquilamos - vendemos su propiedad (25-28)

INTERBOL 358656 Requiere casas departamentos terrenos venta alquiler anticrético (22-28)

10 Departamentos Compra Venta alquiler

DEPARTAMENTO Independiente con patio doy en anticrético a matrimonio Calle Costa Rica 1258 interior Sra. Bertha 377167 (26-1º mayo)

ALQUILO departamento de dos dormitorios con closets amplios y jardín en Alto Obrajes, sector B, calle Isaac Maldonado, próximo a Universidad Católica. Teléfono 783554

SE ALQUILA Tienda y trastienda en Avenida Landaeta Nº 847 con teléfono. Referencias teléfono 790880 - 364610 (27-7 mayo).

11 Empleos se ofrece. Se buscan

MINISTERIO DE TRABAJO Y DESARROLLO LABORAL
LISTA DE DEMANDA DE EMPLEOS OFRECIDA POR EL MINISTERIO DE TRABAJO Y DESARROLLO LABORAL

Todo este personal usted lo encuentra en el Ministerio de Trabajo y Desarrollo Laboral, visítenos

2do. Piso Of. 208 o llámenos al teléfono 3374359 y gustosos lo atenderemos, el servicio es completamente gratuito.

CHOFERES Profesionales con licencia serie "C" Serie "A" y Serie "B" con certificados de trabajo y documentación para cualquier empresas o instituciones estatales o privadas.

MENSAJEROS con garantía y documentación para cualquier institución con experiencia absoluta.

SECRETARIAS Comerciales desean trabajar en cualquier empresa con documentación y certificados de trabajo.

RECEPCIONISTAS para cualquier institución con certificados y garantía.

CONTADORES Generales con documentación y certificados de trabajo desean trabajar en instituciones o empresas.

CAJEROS (as) con experiencia y garantía ofrecen sus servicios para cualquier empresa o institución.

SECRETARIAS Ejecutivas con conocimientos de inglés para el área de Gerencia General o Comercial ofrecen sus servicios para cualquier empresa o institución.

MAESTROS Albañiles con experiencia y documentación desean trabajar en cualquier zona.

PORTEROS con experiencia y documentación para cualquier zona.

2 MAESTROS pintores cerrajeros, con experiencia y documentación desean prestar sus servicios a cualquier institución o zona.

SE REQUIERE Servicio profesional de Psicólogos. Teléfono 378215. Almirante Grau Nº 769 (25 al 30/04).

13 Habitaciones con o sin muebles. Alquiler anticrético

HABITACION A estudiante Costa Rica 1258 (26-1º mayo).

20 Orquestas Grupos Musicales Amplificación Entretenimiento

WALTER ZEGADA Organista teléfono 332324 (3-6).

AMPLIFICACIONES 786650 (27-5 junio).

22 Profesores de enseñanza y aprendizaje Academias Institutos

CURSO De nivelación de Inglés. Traducciones. Referencias 378981 (3-4).

DICTAMOS Cursos de guitarra charango, órgano, teléfono 378981. (3-4).

GORRAS Sombreros deportivos. Diséñalos con tus colores, dibujos, leyendas preferidas. Nosotros confeccionamos desde 5 bolivianos. LA ECONOMICA Avenida Jaimes Freyre 2438. Teléfono 375005 (3-7).

25 Técnicos en Radio y Tv

T.V. COLOR Reparamos toda marca garantizado. teléfono 354574 (22-11 IV)

32 Varios

ORO VENDO acciones auríferas, excelentes yacimientos, teléfono 354594. (27-10 mayo)

VENDO Lavadora de ropa Philco. Belizario Salinas esquina 6 de Agosto (3-9).

VENDO Taladro, gasógeno, boquillas, cepillo de tornería. Teléfono 362756 (27-1º mayo).

GUARDERIA "MI CASITA" Centro de atención de niños. Niños de 1 a 6 años. Horarios 8-12 y/o 14-18 Avenida Brasil 1461, teléfono 360205 (29-11)

VENDO Freezer americano vertical especial para tiraje, restaurants. Belizario Salinas 296 esquina 6 de Agosto (3-9).

PRIVILEGIO INDUSTRIAL Otrezco venta-explotación invento "Procedimiento para extractar valores metálicos de soluciones acuosas de sales metálicas que contiene aniones haluro B-4646. Imperial Chemical Industries. Dirigirse casilla 853 (3-4).

PRIVILEGIO INDUSTRIAL Otrezco venta explotación invento "Procedimiento para preparación de 2 ciclopropilmino- 4, 6-Clamino-S-Triacinas B-4649 Ciba-Geigy. Dirigirse casilla 853 (3-4).

VENDO Rollos Pianola Discos clásicos. 793590 (26-3 mayo).

VENDO Máquina Barquitera Industrial de 40 barquillos funcionando, en Cochabamba (teléfono 28827 (29-3)

RETROEXCAVADORA Vendo Jhon Deere 310A, excelentes condiciones, precio $us. 35.000. Referencias 361551-321814. (25-2/ Mayo)

PARA EL CANCER Vendo tabletas "DIETHYL-STILBESTROL" 1 mg. teléfono 327436. (25-30)

Santa Cruz

EN SANTA CRUZ VENDO casa por 2do anillo, con tres habitaciones, zona Fe y Alegría en $us. 16.500.- Referencias teléfono 3-9128 por las tardes. (1-4)

VENDO manteca argentina CERGRAS, Supergras, Changuito Bs 38 puesto Santa Cruz, teléfono 47377 (18-30)

EN SANTA CRUZ Agencia de viajes en venta. Referencias 48343 y 2142 horas de oficina 8 hs.

DE OCASION Máquina para fabricar bloques, tipo ladrillo. Referencias teléfono 20261 Montero Santa Cruz (22-1º mayo).

1. Deposita en una bolsa los materiales útiles que después podrás vender o regalar.

2. En otra bolsa arroja las cáscaras y demás sobrantes, y ciérrala bien.

3. Al ir por la calle deposita la basura en las canastillas colocadas con ese fin.

4. Cuida los parques y zonas verdes, para que tengas aire puro y cosas bonitas que ver.

5. Ayuda a mantener limpias las quebradas. Así se evitan las inundaciones.

Linda una ciudad limpia

5 cosas que puedes hacer para que tu ciudad sea la más linda: ¡N-o-i-m-p-o-r-t-a-t-u-e-d-a-d!

CAMPAÑA DE EDUCACION VIAL (Por RR.PP. de Tránsito y AVAGUT)

AÑO X

NIÑO NO TE CUELGUES DE UN VEHICULO EN MARCHA...

Es una acción muy riesgosa la que efectúas, en procura seguramente de encontrar un medio de diversión... pero muy peligroso, tan peligroso que puede ocasionar un accidente ya que el motorizado puede estar imprimiendo gran velocidad y el conductor al no advertir tu presencia, no tendrá el menor cuidado y en el momento menos pensado frenará violentamente al advertir un cambio en el semáforo o por la súbita presencia de otro vehículo, hecho que puede originar tu caída y consecuentemente el accidente que nadie desea para ti, mucho menos tus padres y hermanitos.

Por esta gran razón es que te pedimos niño que no cometas esa imprudencia y busques otro tipo de diversiones que estén exentas de todo peligro.

PAQUITO ENSEÑA

PAQUITO EDUCA

SOLUCION AL ANTERIOR "EDUCACION VIALgrama"

ATENCION AMIGUITOS: Comunicamos a ustedes que en el último sorteo del EDUCACION VIALgrama fueron favorecidos los siguientes concursantes: 1) ERICK CAMPOS CALDERON (Col. San Luis de Vaschal, 2) EVELIN BALTERIAMA SALCEDO (Col. Inglés Castillo), 3) JUAN JOSE CONCHA H. (Col. Felipe II Granada), 4) PAOLA SAAVEDRA URIGELO (Lic. Fiscal Mixto Uruni de Oruro), 5) JHONATTAN MARCO RAMIREZ MAMANI (Kindergarten Copacabana) y 6) SUSAN PATRICIA MIRANDA (Col. Santa María Magdalena de Oruro).

Todos ellos deberán apersonarse por las oficinas de RR.PP. de la Unidad de Tránsito a partir de día lunes 7 del presente de 11s. 14:30 a 17:30, a los amigos del interior se les enviará el correspondiente premio a la dirección que señalan por intermedio del correo de Uriuni Dora. Felicitamos nuevamente a los ganadores y sigan participando.

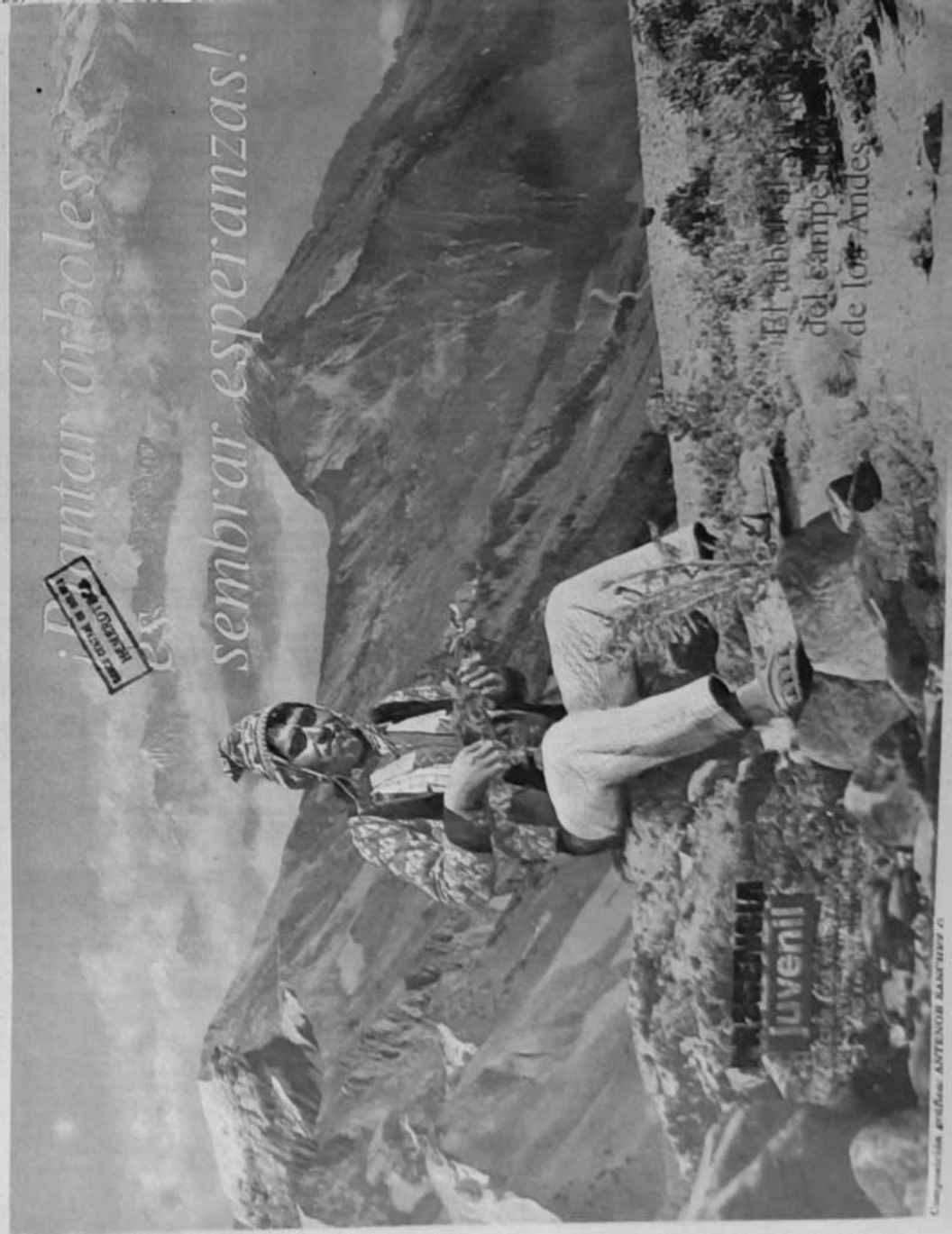

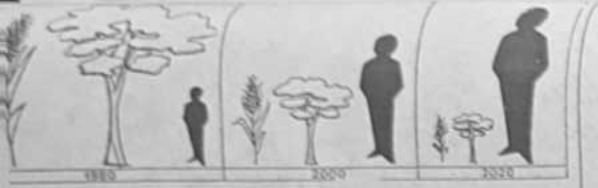

Señor Director de
Presencia Juvenil
Respetado señor:

Hacía tanto que no atinaba palabras de felicitación, OK. hace las mayores que tuve hecha, ser sinceramente el suplemento tan superior y por la juventud.

En el marco de sus excelentes artículos, me ha causado bonda impresión los dibujos publicados en la edición correspondiente al DIA DE LA TIERRA.

Esos dibujos hacemos gráficos para nuestros la atención acerca de la relación HOMBRE - NATURALEZA en la proyección de locales 1980-2020.

¿Es posible que por culpa de seres humanos ¡; me referiera a llamarlos "racionales" - estemos mutilando a la NATURALEZA que nos espera acompañe desastre ecológico?

Una y otra vez me pregunto ¿realmente somos racionales?

Los dibujos presentados me han animado de manifestar de que el Papa tiene mucha razón cuando aseguraba en su mensaje del 1º de enero de este año: "El problema ecológico es un problema moral".

La indiscriminada tala de bosques... la destrucción total o parcial de especies animales se debe al egoismo de unos pocos que perjudica a la "especie humana" en su totalidad.

Me pregunto, señor director: ¿qué "medidas directas" se están tomando en el plano gubernamental?... ¿qué medidas tomamos los jóvenes para "tomar" en la posible "la muerte de nuestra madre LA NATURALEZA?

Los expresionistas pueden deberían enseñar un eco favorable en nuestros los jóvenes: "PAZ CON DIOS CREADOR, PAZ CON TODA LA CREACION".

Disciplina, señor director: de los adultos dicen que pueden reaccionar pero cuello en si elemento joven todavía no contaminado.

Le reitera su saludo una joven universitaria:

MARLENE GUTIERREZ G.
LA Paz

ASOCIACION CRISTIANA FEMENINA

Afiliada a la "World Young Women's Christian Association" con sede en Ginebra Suiza

Casilla 2063 — Teléfono 325283

LA PAZ - BOLIVIA

A.C.F.

CONVOCATORIA

La **Asociación Cristiana Femenina de La Paz**, convoca al tradicional **CONCURSO LITERARIO ANUAL**, que ha sido instituido en homenaje al **DIA DE LA MADRE**, sobre las siguientes bases:

1.- PRIMERA CATEGORIA

Universitarios y alumnos de Nivel Medio. Verso, Prosa o Carta en Prosa.

2.- SEGUNDA CATEGORIA

Alumnos de 5º Básico y Nivel Intermedio. Verso, Prosa o Carta en Prosa.
Tema: LA MADRE, metro y extensión libres.

3.- Los trabajos deberán presentarse en tres ejemplares, escritos en máquina y con seudónimo. En sobre aparte el nombre y la dirección del concursante.

4.- El plazo de presentación fenece impostergablemente el día 17 de mayo del presente año a horas 20 p.m.

5.- Un Jurado cuya nómina se hará conocer oportunamente, se encargará de evaluar los trabajos.

6.- El Comité de Cultura de la A.C.F. ha establecido los siguientes premios:

PRIMERA CATEGORIA

Primer Premio
Quinientos bolivianos y Diploma de Honor.

Segundo Premio
Trescientos bolivianos y Diploma de Honor.

Tercer Premio
Doscientos bolivianos y Diploma de Honor.

SEGUNDA CATEGORIA

Primer Premio
Trescientos bolivianos y Diploma de Honor.

Segundo Premio
Doscientos bolivianos y Diploma de Honor.

Tercer Premio
Cien bolivianos y Diploma de Honor.

Los premios se entregarán en acto especial en fecha y hora a fijarse posteriormente.

7.- Los trabajos deberán enviarse a la sede de la **Asociación Cristiana Femenina**, situada en la **Calle Almirante Grau - Pasaje Yacuma Nº 1206** o a la **Casilla de Correo Nº 2063**.

Pepito

EL ENTUSIASTA

Querido entusiasta:

La persona positiva no planta, no enraiza entusiasmo en su vida como forma de **sembrar una esperanza** pues ella misma percibe en "presente" los sabrosos frutos de sus actitudes positivas.

Deben transcurrir **muchos años** para que un árbol **crezca lozano y frondoso; poco tiempo** para constatar **cómo crece el entusiasmo** en una persona que le ha entregado **su terreno**.

Solamente pide **"docilidad"**... que se le brinde **"tierra"** y se **"escuche"** sus **sutiles** pero reales sugerencias... **de lo demás, él se encarga.**

El entusiasmo **regula** los tiempos de **sequía**, llámense fracasos económicos, afectivos, etc. y **transforma** en fertilizante agua los normales estados de **decaimiento físico** y sobre todo de crisis espirituales y morales.

Jamás te desanimes si, en algunas circunstancias, parciera que el **entusiasmo se halla "seco" en ti...** recuerda que si **tú lo quieres, él nunca entrará en paros y menos en huelgas indefinidas.**

Todo depende **exclusivamente de ti: entrégate y sé dócil.**

Con un **¡SIEMPRE ADELANTE!** recibe un efusivo abrazo de tu amigo:

Pepito

Portada

¡PLANTAR ARBOLES ES.. SEMBRAR ESPERANZAS!

Trasciende lo simbólico del mensaje y quédate en la **penosa realidad** que vive nuestro **campesinado andino** en lo referente a **la plantación y conservación de los árboles.**

Pensamos que el tema propuesto cuyo desarrollo verás en las páginas centrales - es **juvenil** tanto para los jóvenes del **agro** como para los de la **ciudad.**

El **"DESARROLLO FORESTAL PARTICIPATIVO"** no sólo involucra **directamente** a las diversas organizaciones que deben aunar sus esfuerzos en aras a un **"trabajo participativo"**; también constituye un llamado a la **"responsabilidad personal".**

La compleja cuestión ecológica no se resuelve **únicamente** empleando **elementos técnicos** si no cuenta, al mismo tiempo, con la **sólida base** de un **convencimiento personal** proyectado en **actitudes profesionales.**

El llamado a **universitarios** y a **profesionales** es un llamado clamoroso a **toda la juventud.**

Junto a la cantidad de problemas que piden respuesta, **no escatímes la tuya.**

Tus **hermanos campesinos la piden, la exigen.**

¡No se la niegues!

Es una forma de **plantar y ver CRECER** árboles en nuestro vasto territorio andino ¿no te parece?

¡Escríbenos!

Humor JUVENIL

rulo vali

Estimada amiga

Por intermedio de tu sección quiero felicitar muy sinceramente a la campaña sobre **"Educación Vial"** que publica regularmente el "Juvenil". Realmente es una buena iniciativa de la Dirección de Tránsito, no dejar de publicar en todos los medios de comunicación social, los consejos que de esa institución emanan, para enseñar a niños, jóvenes y personas mayores, el comportamiento en las calles con respecto al movimiento vehicular en nuestra ciudad. Te saluda:

Grise

Recordada Grisel:

Tiene razón, es encomiable la labor que ahora procura el Tránsito en lo que respecta a los problemas callejeros entre peatones y vehículos. Una amiga mía también sugiere muy inteligentemente, se intensifique la campaña contra el mal comportamiento de los conductores de micros y colectivos, que hacen de los escolares y ancianos el blanco de su mal genio, desconsideración y mala voluntad en prestarles el servicio de movilidad. Ojalá el Comandante, el Director, agentes, patrulleros, etc., etc., lean todas estas líneas. Gracias.

CORREO de Vanessa

Estimada Vanessa:

Formidable el cuestionario sobre ¿Cómo elegir carrera? Formidable digo porque está "cranesado" de manera muy comprensible y de gran ayuda para los jóvenes que aún están algo indecisos en la elección de una profesión. Indudablemente la juventud que tenga oportunidad de enfrascarse en este trabajo elaborado por los distinguidos profesionales como son doña **Laura Edith Baldiviesa** y don **Pier Carlo Perotto**, habrá encontrado una gran fuente de evaluaciones para comprender con más facilidad posible problemas que hasta hoy estaban quedando en la duda de cada joven boliviano.

Miguel

Estimado Miguel:

Centiga son casi un millón los jóvenes que han quedado encantados con ese cuestionario y deben estar en pleno trabajo para contestarlo. Vale la pena.

¡Hasta el jueves, jóvenes amigos!

Música y Guitarra

por Fernando Mompó

DURAZNO SANGRANDO

Letra y música: Spinetta

Am Am6 F7M E
Temprano el durazno del árbol cayó
Am Am6 F7M E
su piel era rosa dorada del sol
Dm7 E7,9+
y al verse en la suerte de todo frutal
Am Am6 F E Am
a la orilla de un río su fe lo hizo llegar.
C
Dicen que en este valle
F7M Am
los duraznos son de los duendes.

Pasó cierto tiempo en el mismo lugar
hasta que un buen día se puso a escuchar
una melodía muy triste del sur
que así le llenaba desde su interior:
"Quien canta es tu corazón
pues tu cuerpo al fin tiene un alma".

Y si tu ser estalla
será el corazón el que sangre
y la canción que escuchas
tu cuerpo abrirá con el alba.

La brisa de enero a la orilla llegó
la noche del tiempo sus horas cumplió
y al llegar el alba el corazón cantó
partiendo el durazno que al río cayó.
Y el durazno partido ya sangrando está
bajo el agua.

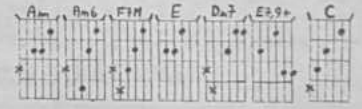

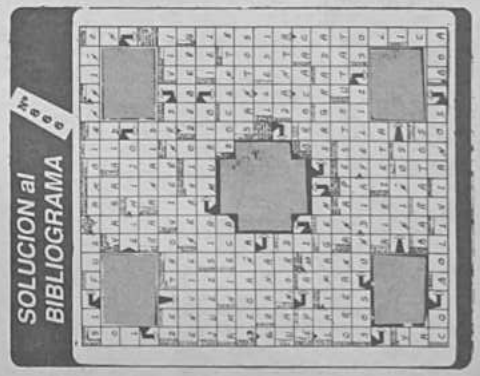

BIBLIOGRAMA Nº 868

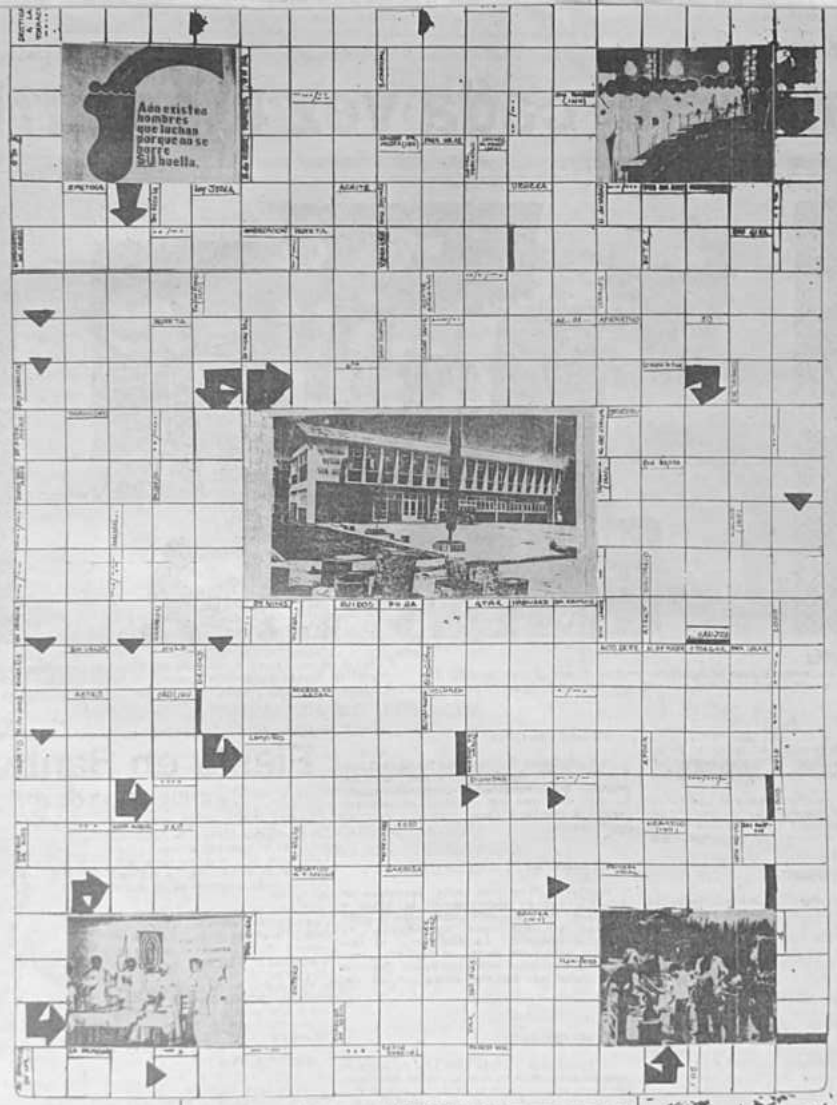

BODAS DE PLATA DEL SEMINARIO MAYOR "SAN JOSE"

MOCHILAS ECONOMICAS PARA ESCOLARES
El surtido es mayor en:
El Cuerito Ltda.

Las soluciones a los números de BIBLIOGRAMA los recibimos dentro de los 15 días posteriores a su publicación en las siguientes direcciones: La Paz, en los buzones habilitados en el matutino PRESENCIA (Planta baja del Edificio Esperanza Av. Mcal. Santa Cruz) y en Industrias EL CUERITO Ltda. (Av. Montes 440 esq. Pucarani). Los concursantes del interior de la República pueden hacernos llegar sus vigores por intermedio de las agencias distritales de PRESENCIA o ellos pueden depositarlos; si nos envían por correo por favor dirigirse a las señoras de La Paz antes citadas: pero sólo mediante correo certificado.

NOMBRES Y APELLIDOS _____

DIRECCION _____

LOCALIDAD _____

GANADORES DEL BIBLIOGRAMA Nº 866

1) FREDDY POZO S. (Potosí).
Con una Bolsa Escolar PATTY
2) LUCYNDA ARNES DE LILIAN (La Paz).
3) ARTURO L. SUAREZ G. (El Alto).
4) MARTHA DE VALDA (Beni).
5) EDUARDO RIVAS S. (La Paz).
6) SONIA L. DE MARTINEZ (Oruro).
7) MARICIA ZABALA T. (La Paz).
Todos ellos favorecidos con Monederos de Indias EL CUERITO LTDA. de Av. Montes 440 esq. Pucarani.

¿Arboles en los Andes?

El tema forestal en Bolivia ha estado concentrado casi siempre en las zonas tropicales y particularmente en aquellas consideradas como bosques lluviosos. Sin embargo, una revisión de los ecosistemas de altura pone de evidencia que también en ellos el tema forestal es central y urgente.

En efecto, la ausencia casi completa de árboles y arbustos en la puna y cabecera de valle hace que no se cumplan las funciones de los sistemas forestales. Por ejemplo, los cultivos se perjudican por su indefensión ante las vientos fríos y desecantes, el deterioro de los suelos se agudiza por la erosión hídrica y eólica y el no reciclaje de nutrientes y materia orgánica; la población, debe realizar esfuerzos crecientes para satisfacer cada vez mayores sus necesidades de combustible, madera para construcción y protección periódicamente: incluso el ganado sufre por la falta de protección y forrajes de origen arbóreo.

La plantación de árboles y arbustos en las zonas altas es sin duda un imperativo por las necesidades de conservación del medio ambiente, de protección y mejoramiento de los suelos, de elevación de los rendimientos agropecuarios y por la protección de la población humana.

Numerosos obstáculos se levantan ante esta tarea: los elevados costos de operación, la dispersión de la población, las condiciones climáticas adversas, la escasez de una tradición forestal. Parece evidente que las estrategias habituales del desarrollo forestal quedan cortas ante la profundidad del problema y la vastedad del espacio altoandino.

Sin embargo, experiencias recientes sugieren una triple respuesta.

En primer lugar, parece imprescindible la agrupación y coordinación de los esfuerzos de todas las organizaciones vinculadas al desarrollo forestal. En un medio donde las organizaciones existentes son numerosas y donde surgen cada vez nuevas organizaciones no gubernamentales, este criterio adquiere toda su urgencia.

En segundo lugar es necesario aprovechar los avances técnicos recientes de la forestería. En campos como la propagación de material vegetal, el manejo de especies, el manejo de plantaciones o el aprovechamiento de los recursos forestales, la forestería ha realizado importantes avances que deben ser aprovechados.

Pero sobre todo, aparece como central la participación de la población directamente interesada. La derivación de la población y sus organizaciones naturales en favor del desarrollo forestal se constituyen en la mejor garantía de mantenimiento y continuidad de este esfuerzo.

Algunos hechos recientes permiten suponer que se está sentando las bases del desarrollo forestal en zonas altas: la constitución de redes de forestación en los tres departamentos altoandinos, la iniciación de un proyecto dirigido específicamente a promover el desarrollo forestal participativo, varias acciones de forestación en zonas rurales y urbanas.

Ojalá que estas iniciativas echen raíces y prosperen. Son, en cierto sentido, como los árboles que pretenden plantar.

FESTIVAL CINEMATOGRAFICO "LLAMA DE PLATA"

PREMIOS:
LLAMA DE PLATA
KANTUTA DE PLATA
R. RENZO COTTA
CONDOR DE PLATA
CONCURSO DE CRITICAS

EN MAYO SE REALIZARA FESTIVAL CINEMATOGRAFICO "LLAMA DE PLATA"

Entre el 17 y el 23 de mayo próximos se ha previsto la realización del festival "LLAMA DE PLATA" que cada año organizan la OCIC-COC (Organización Católica Internacional del Cine- Centro de Orientación Cinematográfica), el Cine 16 de Julio y el Plan Deni, (Plan de niños), este último dependiente de la OCIC-COC.

El festival "LLAMA DE PLATA" es un evento cinematográfico que se realiza en nuestra ciudad, repitiéndose simultáneamente en algunas ciudades del país, y reúne lo mejor de los estrenos comerciales que se presentaron durante el pasado año. Con este motivo en su primera parte, se concentra las mejores cintas tanto para el público en general como para niños y jóvenes en dos segmentos que son, precisamente, el Premio "Llama de Plata" y el Premio "Renzo Cotta", los mismos que son presentados en horarios diferentes bajo el mismo denominativo en el Cine 16 de Julio ubicado en el paseo de El Prado. Una segunda parte lo constituyen lo otros concursos (video, crítica, etc.) que se suceden en fechas posteriores para los cuales los organizadores también tienen previsto un calendario especial.

Para la selección de los mejores estrenos para ambos premios, los organizadores han consultado la opinión de especialistas en la crítica cinematográfica, profesionales ligados a la comunicación social y los propios empresarios cinematográficos para quienes el festival viene a ser también un estímulo.

En base a todas las opiniones recogidas y una evaluación del material propuesto, los organizadores finalmente han confeccionado la siguiente programación de lo que vendrá a constituirse el Festival "Llama de Plata" en su primer segmento:

Premio "Renzo Cotta" (en funciones de matinée):

jueves 17 de mayo	**Querida, encogí a los niños** (Joe Johnston)
viernes 18 de mayo	**Los tres fugitivos** (Francis Veber)
sábado 19 de mayo	**Las aventuras de Chatrán ico, el caballito valiente** (García Ferré)
domingo 20 de mayo	**Las travesuras de una pelirroja** (Ken Annakin)
lunes 21 de mayo	**Oliver y su pandilla** (George Scribner)
martes 22 de mayo	**Cuentos clásicos** (Arthur Rankin)
miércoles 23 de mayo	

Premio "Llama de Plata" (en funciones de tanda y noche):

jueves 17 de mayo	**La otra mujer** (Woody Allen)
viernes 18 de mayo	**Cobra verde** (Werner Herzog)
sábado 19 de mayo	**Mujeres al borde de un ataque de nervios** (Pedro Almodóvar)
domingo 20 de mayo	**La deuda interna** (Miguel Pereira)
lunes 21 de mayo	**Máscara** (Peter Bogdanovich)
martes 22 de mayo	**Un pez llamado Wanda** (Michael Crichton)
miércoles 23 de mayo	**Romero** (John Dugan)

Papá... Mamá
¿qué hacen... para
educar a sus hijos
contra las drogas?

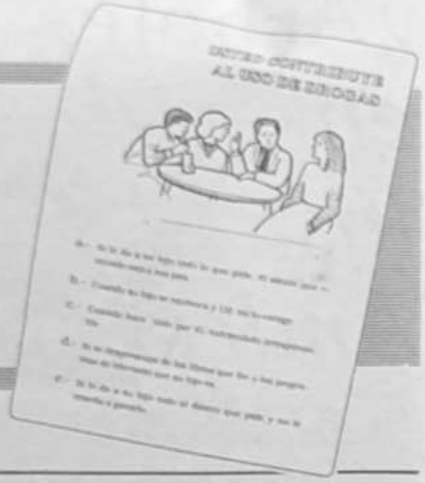

campaña educativa sobre estupefacientes

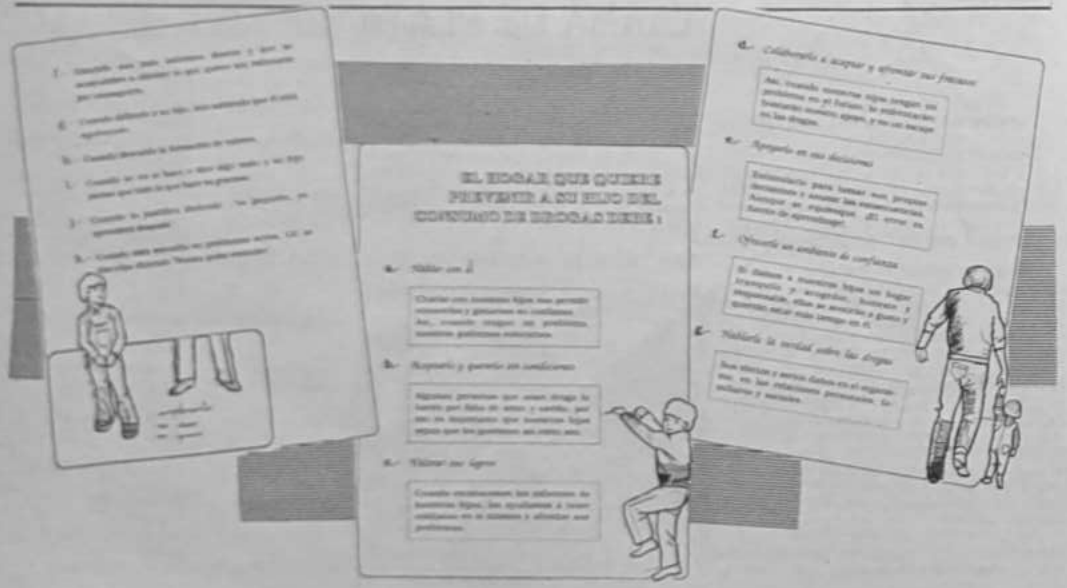

Tahuichi, cada vez más arriba

Por Gonzalo Alroc Aliaga

Notable
*La **Academia Tahuichi Aguilera** realizó, en sus 12 años de vida, una notable campaña futbolística en el país como en gran parte del mundo.*

Formó a niños y jóvenes, no sólo en el campo deportivo, también les enseñó los caminos correctos, nobles y sencillos. La obra social de la Academia es elogiada por propios y extraños.

Gran parte de la población nacional expresó, el pasado primero de mayo, su homenaje de admiración a la Academia Tahuichi Aguilera, que celebró su XII aniversario de fundación.

Han pasado muchos años y la historia de Tahuichi se fue enriqueciendo con triunfos importantes. La Academia es propietaria de títulos nacionales, sudamericanos, panamericanos y mundiales.

ORGULLO DE BOLIVIA

Sin lugar a dudas, la **Academia Tahuichi Aguilera,** se constituye en uno de los grandes orgullos del país. Sus actuaciones estuvieron enmarcadas por goles espectaculares, por jugadas notables y una exhibición, sin parangones, de habilidad, temperamento ofensivo y riqueza física.

EN EL MUNDO

Los jugadores de **Tahuichi** recorrieron gran parte del mundo, de la mano de **"Zorro Rivero,** haciendo gala de disciplina, pundonor deportivo y patriotis, también de buen fútbol.

DALLAS CUP

Recientemente retornó de los Estados Unidos donde conquistó, por cuarta vez consecutiva, el torneo denominado **"Dallas Cup"**. Mostró sus progresos técnicos y ratificó su poderío futbolístico.

EUROPA

En el curso de las próximas semanas, la **Academia Tahuichi Aguilera,** emprenderá viaje con destino a Europa para intervenir en certámenes en los cuales participarán equipos de gran parte del mundo. Luego se trasladará al Caribe.

SIEMPRE BOLIVIA

Los jugadores de Tahuichi Aguilera manifestaron: **"Por donde quiera que estemos, Bolivia nos acompaña constantemente. Es por ello que en canchas extranjeras logramos gracias a Dios,** concretar excelentes resultados".

UN EJEMPLO

Añadieron: **"Por otra parte, tratamos de constituirnos en ejemplos de la niñez y juventud. Por ello exhibimos con orgullo algunas virtudes que aprendimos de nuestros maestros: La disciplina, el respeto, la solvencia moral, el espíritu ganador y la humildad son elementos que nos identifican en Bolivia como en el extranjero".**

SEMILLERO

También la Academia Tahuichi Aguilera se constituyó en el semillero del fútbol boliviano, ya que buena parte de los futbolistas se halla, en la actualidad, en equipos profesionales disputando el campeonato de la Liga. Igualmente, muchos deportistas, militan en planteles de asociaciones de fútbol del país.

GRATITUD

Buen número de aficionados al fútbol, particularmente jóvenes, entrevistados por PRESENCIA JUVENIL, expresaron ayer su gratitud a la Academia Tahuichi Aguilera, fundamentalmente a sus mentores, dirigentes, cuerpo técnico y a los jugadores, de varias generaciones, que lucieron con gallardía, en gran parte del mundo, la enseña nacional.

Fiesta en Santa Cruz

Se entregaron distinciones

SANTA CRUZ, (PRESENCIA).- La Academia Tahuichi Aguilera recordó el pasado martes, con una serie de actos, su doce aniversario de fundación. La entidad fue fundada un primero de mayo de 1978.

El acto central tuvo lugar en el complejo deportivo del Club Blooming, donde se premió a los campeones de la Dallas Cup, torneo que ganó la Tahuichi por cuarto año consecutivo.

Asimismo, se premió a los ganadores del XII Torneo Interbarrios, que reunió este año a unos 3.000 chicos de todos los barrios cruceños.

DISTINCIONES

Distinciones especiales también fueron entregadas a personalidades que cooperan en la formación de futbolistas.

También se hizo un homenaje especial a los jugadores que brillan actualmente en el fútbol profesional.

La Academia es ampliamente conocida en el país y el mundo, por su contribución al fútbol. En la última selección boliviana, que jugó las eliminatorias para el Mundial de Italia 90, contra Uruguay y Perú, actuaron nueve futbolistas formados por la Academia.

Artífice
*Rolando Aguilera, presidente de la **Academia Tahuichi Aguilera.***

Practiquemos aerobismo... trotando

TECNICAS DE TROTE
(19)

Ya que EL LUCAS nos comentó del entrenamiento de fuerza, veremos cómo esta característica influye en el desarrollo de la técnica del trote. Cuando se observa la estructura de la técnica de correr esta, tiene los siguientes componentes:

* **el braceo,**
* **la posición del tronco,**
* **la pendulación posterior,**
* **la pendulación anterior y**
* **el rechazo.**

Por ejemplo:

* el **braceo** requiere de la fuerza en los hombros y en subidas se entrena excelentemente,
* la **posición del tronco** requiere de la fuerza de los músculos de la espalda, los glúteos y los abdominales y ellos se entrenan intensamente en subidas y bajadas.
* la **pendulación posterior** requiere de la fuerza de los músculos de los glúteos, los posteriores del muslo y algo de los gemelos, para esto ellos se entrenan en bajadas y terrenos llanos,
* la **pendulación anterior** requiere de la fuerza de los músculos abdominales, anteriores del muslo, que se entrenan intensamente en subidas no muy pendientes y
* el **rechazo,** que requiere de los músculos gemelos, los anteriores del muslo y los glúteos que se entrenan en subidas, y terrenos planos.

Si revisas todo lo detallado con atención puedes ver el terreno por donde trotas así como la forma de trote infieren mucho en el desarrollo de fuerza y su efecto sobre la técnica, observa:

* **EN SUBIDAS** trabajas afectando la posición del tronco, el braceo y la pendulación anterior así como el rechazo,
* **PRACTICANDO EL FARTLEKS** trabajas sobre todas la porciones corporales dependiendo su localización si el terreno es agreste, llano, en subida o bajada,
* **PRACTICANDO LOS CAMBIOS DE VELOCIDAD** la situación se plantea al igual que el fartleks, sólo que la localización sobre el rechazo y la pendulación posterior es mayor.

NO TE DESCUIDES, ORDENA TUS FORMAS DE TROTE Y CONTROLA EL DESARROLLO DE TU TECNICA.

Lic. MARIO PAZ

LA SEMANA PASADA ESTUVIMOS ESPERANDOTE...¿POR QUE NO TE APROXIMAS ESTA SEMANA? NOSOTROS, TE ESPERAMOS PARA TROTAR EN:

Plaza Avaroa	*Lunes*	*Hs. 19.30*
Monumento a Busch	*Miércoles*	*Hs. 19:30*
Plaza San Martín	*Sábado*	*Hs. 07.30*

¡VEN CON NOSOTROS! TE ESPERA EL CLUB R.A.V. Y LA PROF. EVA PRADO.

CONSEJOS LOCOS

¿Sabes que al trotar no sólo ejercitas tu resistencia sino también tu fuerza?...

* En toda actividad física se desarrolla **resistencia y fuerza,**
* De la misma forma en el trote, cada paso es un ejercicio de **fuerza y resistencia,**
* Pero hay formas de trote en las que el trabajo de fuerza se hace mayor,
* Entre estas formas tenemos el trote en subidas, el fartleks y los trotes con cambios de velocidad,

en estas formas de trote puedes decir que haces fuerza en la resistencia y ¡atención!, ganas fuerza PARA EL TROTE Y TOLERAR EL TRABAJO DE FUERZA QUE EXIGE CUALQUIER OTRO DEPORTE.

EL LUCAS

EL RITMO Y LA SEGURIDAD DEL TROTE

UN BUEN TROTADOR ES SEGURO Y RITMICO, cada paso es firme y entre uno y otro hay un ritmo constante.

El ritmo y la seguridad del trote es un producto consecuente del correcto desarrollo orgánico, forma técnica y madurez psicológica, pues ellos surgen del ordenamiento que se da entre las funciones de las células musculares y los procesos orgánicos como el transporte del oxígeno y las funciones cardio-vasculares que desarrollan su propio ritmo y estabilidad operacional; el ordenamiento entre cada uno de los movimientos del paso y el acoplamiento entre paso y paso; del correcto influjo en nuestra actividad de rasgos comportamentales como: la voluntad, la tolerancia, la templanza, el autocontrol, la agresividad, la perseverancia, la constancia, la estabilidad, el empeño, la autosuficiencia y la tenacidad.

EL RITMO Y LA SEGURIDAD DEL TROTE SURGEN DE LA PRECISA REGULACION ENTRE NUESTRO ESTADO QUIMICO-ORGANICO, FORMA TECNICA Y ESTADO PSICOLOGICO. Esto se entrena y se desarrolla sólo en el tiempo; condiciones ideales se logran en muchos años, pero desde nuestra iniciación lo que en ritmo y seguridad en el trote se gane **ES TRANSFERIDA A LA VIDA COTIDIANA PUES AFECTA NUESTRO RITMO DE VIDA Y SEGURIDAD COMPORTAMENTAL.**

PAPAVENTARRON

Cosas y Casos de PALITROQUE

Sigue el CONFLICTO
* **Gobierno VS magisterio**
* **Magisterio VS gobierno**

Leña al Rey

Por: JULIO SORUCO

¿ES DIFICIL APRENDER A JUGAR LAS COMBINACIONES?

UN ESTUDIO DEL PAPA JUAN PABLO II

No hace mucho, ojeando una revista polaca de ajedrez, apareció un artículo explicando que el **Papa JUAN PABLO II**, es muy aficionado al ajedrez.

En particular, él es un gran devoto de las composiciones ajedrecísticas, tanto es así, que publicó varios problemas en su juventud; aquí les mostramos uno de ellos. Le recordamos a los lectores de LEÑA AL REY que -con esta entrega- iniciamos nuestro tercer año de difusión ajedrecística en el prestigioso suplemento que eficazmente dirige el reverendo padre **JOSE V. ARIONE**, a quien agradezco profundamente su confianza, la que hago extensiva a cada uno de los trabajadores de la Editorial LUX.

En ocasión de mi visita a Leningrado -en septiembre de 1986- el director de la "Escuela de Pioneros de Ajedrez" de la **URSS ALEKSANDER KOSTYEV** Gran Maestro y autor de muchas obras ajedrecísticas, brindó una valiosa lección a todos los profesores que estábamos allí reunidos en el Seminario organizado por la **F.I.D.E.** con el título de: **¿Es difícil aprender a jugar las combinaciones de ajedrez?**

Su relato fue el siguiente:

Muchas veces los principiantes quedan tan asombrados por la grandiosidad de las combinaciones, hechas por los maestros, que se suelen decirse a sí mismos: **"Jugar así, algún día yo también lograré hacer algo así y realizar estas fantásticas ideas sobre el tablero de ajedrez!**

Yo creo que este pensamiento es erróneo ya que en primer lugar diré que los grandes maestros del ajedrez no nacen para serlo, sino que se hacen al calor de su propio esfuerzo y, en segundo lugar, cualquier jugador de ajedrez puede aprender a jugar y realizar **"combinaciones"**.

Los estudiantes deben recordar que todas las combinaciones, aún las más complejas son preparadas en base a elementos simples. Cada elemento tiene sus propias peculiaridades, las que deben estudiarse minuciosamente, para que después se aprenda no sólo a resolver posiciones dadas, sino también aplicar sus combinaciones en las partidas a jugar.

STAMMA 1737

B + + 6

Esta posición pertenece a **FELIPE STAMMA**, creador del "Sistema Algebráico de Notación" en 1745 y adoptado por la F.I.D.E. oficialmente en todos los países.

En su libro **"ESSAI SUR LE JEU DES ECHECS"** publicado en **Paris 1737** consistente en 100 posiciones similares. Ahora nosotros lo llamamos **"temáticos"**, en las que parecería que las Blancas se enfrentan a un posible jaque mate... **STAMMA** arregla una explosión de sacrificios que acaban por llevar a las Blancas a la victoria.

Veamos:

1. T h 4 !! D h 4 **2. D g 8 + R g 8**

Si

2. ... , T g 8 sigue contundentemente

3. C f 7 ++

3. C e 7 + R h 8 4. C f 7 + T f 7 5. T c 8 + T f 8 6. T f 8 ++

Sin duda, una memorable y efectiva combinación, bastante difícil para principiantes, de cualquier forma la dificultad es solamente imaginaria, ya que cualquier persona con unos seis meses de práctica ajedrecística puede lograr crear sus propias combinaciones.

Examinemos los elementos de la **"explosiva"** combinación de **STAMMA:**

1. T h 4 es una jugada de **"desviación"**, es el pensamiento que va detrás del sacrificio de la torre, así la dama negra es desviada de la vigilancia de la casa **"e 8"**, al mismo tiempo deja libre la diagonal **"b2 - g8"** y defiende el jaque male en **" h 1"**. ¿Se puede pedir más a una sola jugada?

2. D g 8 + es un **engaño espectacular**: el trabajo de la dama debe llevarse a cabo aún a costa de su propia vida!

3. C e 7 + Se despeja la columna "e" con un jaque que lástima al negro.

4. C f 7 + Un sobrecargo. La torre negra está **"sobrecargada"** y no puede simultáneamente resguardarse del ataque del caballo y defender a su rey.

5. T c 8 + Dominando la octava línea - **el azote de principiantes**- y el nombre de un elemento final de combinación.

6. T f 8 ++ ¿Qué decir frente al mate conseguido?

Los jugadores experimentados fácilmente resuelven la posición de **STAMMA** y con las blancas fácilmente desenvuelven el nudo duramente entretejido en cada partida. Debemos dejar establecido que en una **combinación** se incluyen todos los artificios que son permitibles, pero a la vez son esos elementos los que fabrican cada combinación.

Son muchos los artificios tácticos, los cuales el principiante debe estudiarlos cuidadosamente y así, lentamente, irá ganando experiencia y su visión para combinar se desarrollará.

Esto le permitirá discernir las peculiaridades de varias posiciones como base sobre las cuales descansan las verdaderas composiciones.

Ahora les toca a Uds. amables lectores resolver estas **4 combinaciones** -razonablemente fáciles- que encierran tácticas y movimientos ya conocidos por todos nosotros.

Una combinación del Papa JUAN PABLO II

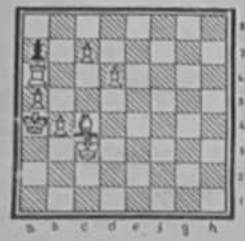

B + + 3

Juegan las negras y ganan

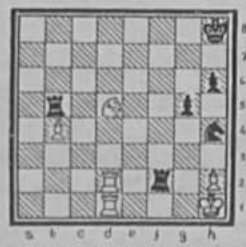

Juegan las negras y ganan

Juegan Blancas y ganan

¡ESCOMA se vistió de fiesta!

Una linda fiesta popular se vivió el sábado 21 de abril en la alejada pero dinámica localidad de **Escoma**, junto al **lago Titicaca en el corazón de la Provincia Camacho.** Se contó con la presencia del Prefecto de La Paz doctor **Fernando Cajias**, del director departamental de educación profesor **Isidoro Moreno**, del presidente de **Cordepaz** y otras distinguidas autoridades de la zona.

Era una fiesta muy importante para el pueblo en general ya que se inauguraba cuatro aulas nuevas en el **Colegio Nacional Mixto** dirigido **pedagógicamente** por los **Salesianos.** El establecimiento atiende a la casi totalidad de jóvenes estudiantes del Cantón y de los cantones vecinos; tiene una matrícula actual de 225 alumnos.

Junto a la inauguración de estas nuevas aulas, **la comunidad selesiana** presentó a las autoridades y asistentes en general el **trabajo de promoción y educación** que ofrece a todos los jóvenes deseosos de superarse y de enfrentarse con mayor capacidad y libertad su vida futura. Visitaron los **talleres parroquiales de mecánica y carpintería**, los laboratorios de **química, física** aplicada y **dactilografía;** la construcción de la **Casa de la Mujer Campesina** que quiere aunar esfuerzos por **acompañar y ayudar** aún más a la **justa dignificación de la mujer** y al justo rol que le corresponde **en la familia y en la sociedad aymara.**

Visitaron además, el **Centro Agropecuario Don Bosco** que ofrece su importante aporte en la **capacitación y asesoría técnico-económica** de las comunidades de todo el Cantón. Por último se ofreció y cordial y amistoso almuerzo a todas las autoridades y visitantes que llegaron para acompañarnos en este rincón del altiplano norte.

¿Por qué es tan importante para un pueblo como Escoma inaugurar cuatro aulas y presentar el trabajo que se realiza en estos talleres?.

La educación y la formación para la vida presupone **dos pilares fundamentales: la preparación intelectual, teórico y "cultural"**, (conocer el **progreso** que ha hecho el hombre a través de la **Historia y cómo ha realizado su caminar en ella**), y el **contacto** con la **praxis concreta y real. "No sólo de pensamiento vive el hombre"** necesita también el **trabajo** para **subsistir y desarrollarse dignamente.** Todos los miembros de nuestro cuerpo poseen la **misma dignidad** y el mismo **valor** para **Dios, y no es nuestra inteligencia** la que posee su predilección, como muchas veces nos han hecho ver los diversos personajes, pensadores o filósofos de nuestra Historia. Entonces, ¿por qué nuestras instituciones educativas **no buscan equilibrar** un poco más este binomio tan importante y fundamental para la **formación del hombre íntegro?.** Sin embargo siempre se está poniendo una **opción por encima de la otra** sin buscar la armonía necesaria.

Joven o adulto que lees este artículo: ojalá que tú hayas **encontrado o estés avanzando positivamente** en la búsqueda de esta **síntesis vital** tan querida por Dios para todos nosotros. Un hombre que es **"pura cabeza" o "puras manos"** es un ser deformado y opta por quedarse trunco en la plenitud de su humanidad.

Bolivia, hoy, más que nunca, necesita que nosotros seamos personas **teórico y prácticas, pensadores actuantes.** Sólo así podremos construir una **patria más capacitada** para **enfrentar al exigente y competitivo mundo actual.**

Desde Escoma por la Comunidad Salesiana
FERNANDO TAPIA CAÑETE. sdb.

CUESTIONARIO Nº 8

Curso **PRIMERO MEDIO**

Tema: **Productos Notables.-**

1.- Desarrolle: $(2x^2 - xy + y^2)^2$

2.- Desarrolle: $(2x - x^2 + xy)^3$

Curso **SEGUNDO MEDIO**

Tema: **Racionalización**

1.- Racionalizar: $1/(\sqrt{3} - \sqrt{2})$

2.- Racionalizar: $2/(\sqrt[3]{5} + \sqrt[3]{3})$

Curso **TERCERO MEDIO**

Tema: **Ecuaciones Polinómicas:**

1.- Resolver: $3x^3 + 2x^2 - 2x - 3 = 0$

2.- Resolver $(x^2 + 2x)^2 + (x^2 + 2x) - 2 = 0$

Curso **CUARTO MEDIO**

Tema: **La Parábola**

1.- Resolver el sistema:

$2x + y = 0$; $y - 2x^2 + x + 5 = 0$. Además, graficar ambas ecuaciones.

2.- Hallar la ecuación de una parábola que pasa por los puntos (1, - 1), (2, 4) (4, -5) (DOS SOLUCIONES)

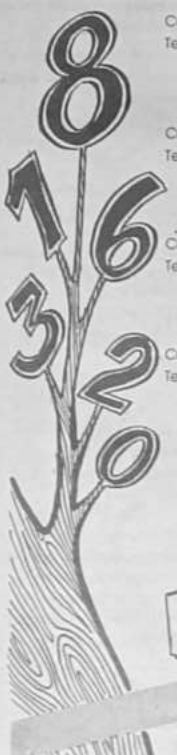

Problemas de Concurso y/o Olimpiadas

1.- Calcule el valor de: $A = \ln(\operatorname{Tg} 1^\circ) + \ln(\operatorname{Tg} 2^\circ) + \ldots + \ln(\operatorname{Tg} 89^\circ)$

2.- Los enteros mayores que 1 se encuentran agrupados como en la tabla , ¿en qué columna se encuentra el número 2200?

2	3	4	5
9	8	7	6
10	11	12	13
17	16	15	14

(OM Brasileras)

CURIOSIDAD MATEMATICA 1.-

Agnesita: Hola Dígito!... Hola! Binarito ¿Cómo están?
Dígito: Bien Agnesita; estuve en exámenes así que por eso no he podido trabajar con ustedes.
Binarito: Yo también me he perdido. Pero trabajemos desde hoy con ánimo y sigamos colaborando a la preparación matemática de nuestros amigos de la O.M.B.
Agnesita: Bien,. Comencemos con **Problemas Topológicos**
Dígito: Topo...¿qué?
Agnesita: **TOPOLOGICOS** Dígito, una parte muy interesante de la Matemática.
Binarito: Debe ser nueva, ¿no?
Agnesita: No al contrario es una rama antigua de este fuerte árbol, pero ahora ya está sistematizada.
Dígito: Bien, aprendamos y pensemos...
Agnesita: Aunque yo sé que es mucho pedirles a ustedes aquí va el desafío:

"Una mosca se halla en el interior de un triángulo, un cuadrado, un pentágono, etc. ¿Puede salir de dicha figura cruzando todos los lados necesariamente?

Dígito: ¡Hum!... Pienso tomar mi papel y mi lápiz...
Binarito: Pienso...¡pensar!
Agnesita: Yo les sugiero hacer una Tabla ...
Binarito: ¿Una tabla de salvación?...
Agnesita: No Binarito: Una tabla de resultados.
Dígito: Despidámonos de nuestros amigos de la OMB. ¡Hasta el próximo jueves!

Ing. Gustavo Michel
Prof. Nicolás Choque

Para comunicarnos con las personas minusválidas

Todavía no existen criterios para denominar a las personas minusválidas. En los últimos veinte años, sociólogos y estudiosos de esta problemática han avanzado en el tratamiento comunicacional a través de los medios masivos que se le debe dispensar a la cuestión. A continuación presentamos una interesante orientación escrita por la norteamericana Ann Shearer que permite caer en cuenta acerca de los errores involuntarios que frecuentemente se cometen al intentar entablar contacto con personas que padecen algún tipo de impedimento.

LOS REPORTAJES SOBRE LAS PERSONAS CON DISCAPACIDAD

1. Una condición de discapacidad puede desembocar o no en minusvalía: utilice "discapacidad" mejor que "minusvalía". Por ejemplo: a la gente que tiene parálisis y debe usar sillas de ruedas, las escaleras pueden conducirles a una situación de minusvalía.
2. Cuando sea posible, subraye la unicidad y valía de todo individuo hablando de una "persona que tiene una discapacidad" o "persona que es sorda", mejor que discapacitados o sordos.
3. Puesto que las personas no son circunstancias, no etiquete a los individuos como "los discapacitados", epilépticos, poliomielíticos, etc. Diga, en su lugar, "gente que.... tiene discapacidad, tiene epilepsia, tiene/tuvo polio", etc.
4. Omita mencionar la discapacidad de una persona en un resportaje informativo, a menos que sea una cuestión relacionada con la historia a contar.
5. Siempre que sea posible, ponga el énfasis en la descripción de los logros ordinarios tanto como en los rasgos de interés periodístico de las personas fuera de serie.

6. Cuando escriba sobre gente con discapacidad, elija palabras que no conlleven juicios de valor y que sean descripciones precisas. Evite utilizar palabras como:
LISIAR/LISIADO/LOS LISIADOS. Diga "persona con una discapacidad" o "individuo con una discapacidad causada por" o "como resultado de".
INVALIDO (literalmente significa no válido). Diga "persona que tiene una discapacidad como resultado de" o "causada por".
PACIENTE. Tiene una connotación de enfermedad y de persona que espera pasivamente ser servida. La mayor parte de las personas con discapacidad no están más enfermas que el resto de la gente.
VICTIMA. Diga "persona que tiene/persona que experimentó/persona con".
AQUEJADO POR/AQUEJADO CON. Diga que la persona "tiene".
EMPATIA. Entendimiento: no es lo mismo que simpatía (ver más abajo).
NORMAL. Lo que la mayoría de la gente, incluso aquellos con discapacidades, cree ser.
SIMPATIA. Algo que la mayor parte de las personas con discapacidad trocarían instantáneamente por aceptación y respeto por sus aptitudes y capacidades.
ATADO A UNA SILLA DE RUEDAS/CONFINADO EN UNA... Diga "usa una silla de ruedas".
TRABAJO CASERO. Diga "trabajo en el propio domicilio".
INFORTUNADO, DESGRACIADO, POBRE, SORDOMUDO, TULLIDO, DEFORME, CIEGO COMO UN MURCIELAGO, y cualquier otra palabra o cliché que enjuicie o estereotipe.
ANIMOSO, VALIENTE, INSPIRADOR y otras palabras similares que se utilizan de forma rutinaria para describir a una persona con discapacidad. La adaptación a una discapacidad no incluye necesariamente la adquisición de estos tratamientos.

7. Las personas con discapacidad debes ser retratadas como miembros de la sociedad que colaboran y proveen. Esta imagen debería incluir:
Una amplia gama de personas con discapacidad, no solamente aquellas -como los usuarios de sillas de ruedas- que son mejor reconocidas por el público en general.
Empleadores/empleados con discapacidad que trabajan en cometidos atípicos.
La inclusión de las personas con discapacidad como figurantes y en papeles secundarios que no deben centrar la atención en su discapacidad.
Mostrar a la gente con discapacidad desarrollando actividades corrientes y cotidianas, como haciendo la cena, pagando facturas o de compras.
Centrar la atención en las capacidades en lugar de hacerlo en las limitaciones. Evitar enfoques prolongados sobre aparatos-tales como bastones, muletas, etc.
Integrar la discapacidad de una persona en su identidad total. Esto incluye el mostrarla experimentando el mismo dolor/placer que el resto de la gente, derivado de actividades recreativas, trabajo, paternidad, sexo, educación y participación en la comunidad.
Incluir a las personas con discapacidad en la publicidad desde el momento en que son más de 35 millones -sin contar sus familias y amigos , que comen, visten, usan y manejan los productos anunciados.

8. Pida a personas con discapacidad que le procuren información y asistencia técnicamente correctas para asegurar que de todas las facetas de los medios de comunicación son eliminadas las imágenes estereotipadas.
9. De una imagen de las personas con discapacidad como de gente con todas sus fuerzas y sus fragilidades.

Continuará

Desarrollo Forestal Participativo

* El árbol al servicio del campesino de los Andes

Lo que nos duele :
* Nos duele que los campesinos tengan cada vez menos madera para construir sus viviendas;
* Que las mujeres tengan cada vez menos leña para cocinar los alimentos;
* Que las tierras de cultivo se hayan empobrecido por la erosión de los suelos;
* que la alimentación de la familia rural sea cada vez más deficiente;
* que, en consecuencia, las condiciones de vida de los campesinos de los Andes sean cada vez más duras y más difíciles

Lo que entendemos por desarrollo forestal participativo:

Primero: que los campesinos aprendan a cultivar el árbol, incorporándolo a su economía y al manejo racional de su medio ambiente;

Segundo: que los campesinos, a través de sus organizaciones puedan tomar decisiones en la planificación, ejecución y evaluación de las actividades forestales que satisfagan sus necesidades prioritarias

Queremos presentarnos...

El proyecto "Desarrollo Forestal Participativo en los Andes" inició sus actividades a mediadios de 1989. Lo financia el Gobierno de los Países Bajos y lo ejecuta la FAO a través de las entidades forestales públicas de cada uno de los cinco países que participan.

Trabajamos en equipo. Somos pocos, pero creemos que podemos hacer mucho si logramos sumar nuestro esfuerzo al de tantas instituciones y personas que en América Latina vienen impulsando el desarrollo forestal.

Lo que nos duele:

* nos duele que los campesinos tengan cada vez menos madera para construir sus viviendas;
* que las mujeres tengan cada vez menos leña para cocinar los alimentos;
* que las tierras de cultivo se vayan empobreciendo por la erosión de los suelos;
* que la alimentación de la familia rural sea cada vez más deficiente;
* que, en consecuencia, las condiciones de vida de los campesinos de los Andes sea cada vez más duras y más difíciles...

Lo que nos preocupa:

* nos preocupa que habiendo experiencias muy positivas en el campo forestal, éstas no sean conocidas por los profesionales que trabajan en otras instituciones del mismo país, y mucho menos por aquéllos que pertenecen a países vecinos;
* nos preocupa que, estando cerca, no nos conozcamos.

¿ No es ya el momento de saltar las fronteras institucionales y nacionales para compartir lo que sabemos y tenemos?.

Lo que nos proponemos:

Cada institución tiene sus logros y éxistos, y a la vez sus limitaciones y fracasos.

Queremos servir de puente entre las instituciones y personas relacionadas con el sector forestal en cada país y entre los países de la región.

Este proyecto se propone investigar dónde están los logros más significativos de la región en el campo de la forestería social y ponerlos a disposición de las instituciones, de manera que puedan fortalecerse en sus puntos débiles.

Queremos promover la incorporación de las metodologías y tecnologías más adecuadas para incorporar el árbol a la actividad productiva, al paisaje y a la vida cotidiana de los campesinos de los Andes.

Queremos poner en contacto a los profesionales y especialistas, de manera que puedan compartir y potenciar sus experiencias.

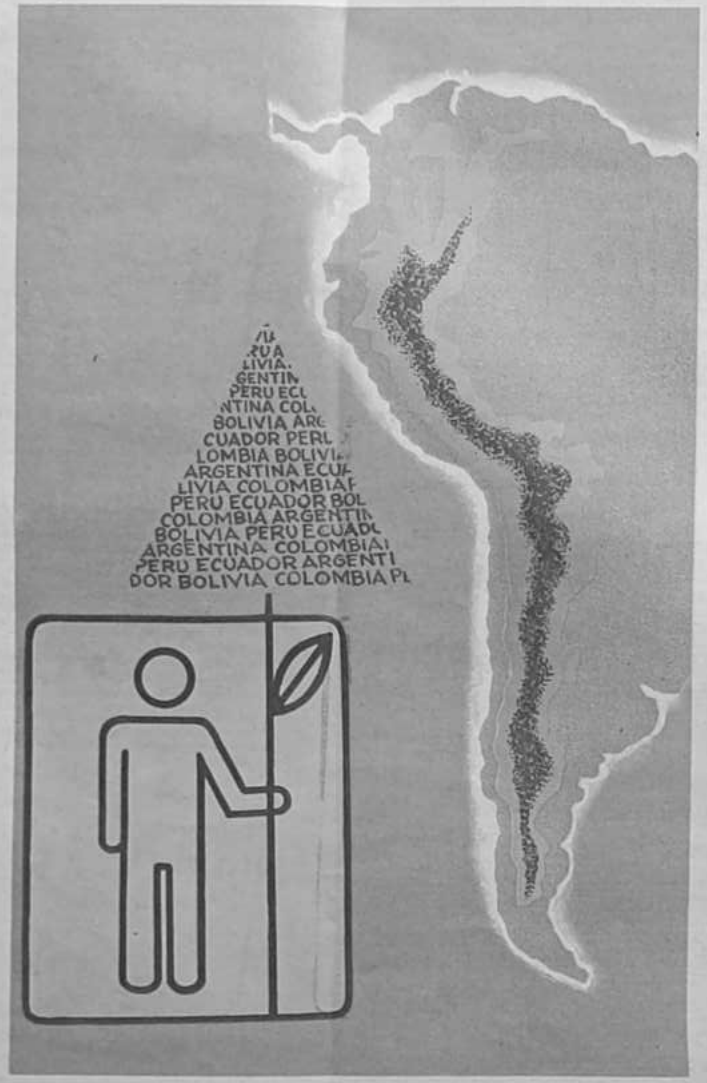

Lo que podemos hacer juntos:

Hay cosas que entre todos podemos mejorar ya, y es urgente hacerlo; por ejemplo, mejorar la calidad de los servicios de extensión, introducir las especies más adecuadas a cada país y cada zona ecológica, obtener del árbol una mayor variedad y cantidad de beneficios económicos, reorientar la formación impartida en las facultades y escuelas forestales, enseñar desde la escuela a manejar y proteger el medio ambiente y sus recursos, instalar pequeñas industrias para transformar la madera y obtener mayores beneficios...

¿Y si una institución quiere incorporarse a la red...?

Cuando una institución esté interesada en formar parte de esta red, lo más conveniente sería ponerse en contacto con el Coordinador Nacional del proyecto en el país y establecer con él las posibilidades concretas de colaboración y eventualmente una estrategia de trabajo conjunta.

Estamos interesados en trabajar con cualquier tipo de instituciones: públicas o privadas, grandes o pequeñas, siempre que quieran dar participación a los campesinos en la realización de todas las acciones forestales.

Lo que entendemos por desarrollo forestal participativo:

* Primero: que los campesinos aprendan a cultivar el árbol, incorporándolo a su economía y al manejo racional de su medio ambiente;
* Segundo: que los campesinos, a través de sus organizaciones, puedan tomar decisiones en la planificación, ejecución y evaluación de las actividades forestales que satisfagan sus necesidades prioritarias.

Una importante tarea en común. . .

PROYECTO + INSTITUCIONES

Acciones	e-o-con	para fomentar
MOTIVAR	CAMPESINOS	LA EXTENSION PARTICIPATIVA
CAPACITAR	PROFESIONALES	LA AGROFORESTERIA
GENERAR PROYECTOS	UNIVERSITARIOS	LAS INDUSTRIAS FORESTALES
INVESTIGAR	TECNICOS	LA EDUCACION TECNICA Y RURAL
INTERCAMBIAR INFORMACION	POLITICOS	

PRESENCIA

y

Franz Beckenbauer presentan:

EL CONCURSO DEL MUNDIAL DE FÚTBOL

¡Descubra las estrellas del fútbol internacional!

PRESENCIA deportiva pregunta hoy:

Recorte aquí

Acertijo Nº 3
¿QUIEN ES?

Respuesta al acertijo Nº3.-

El dibujo corresponde a.....

.....

Nombre y apellidos.....

.....

C.I. Nº ..... Dirección .....

Teléfono..... Ciudad.....

Fecha.....

Hoy publicamos el tercer dibujo de la serie de 4, correspondiente al Acertijo Nº 3. Llene la respuesta y deposítela en una de las ánforas en cualquiera de nuestras agencias en el interior del país o en la oficina central de **PRESENCIA**, hasta el día **viernes 4, a horas 18:00**

La Paz - Bolivia, jueves 3 de mayo de 1990

Estos son algunos de los lindos premios que usted ganará participando en este concurso y por toda respuesta acertada Ud. tiene derecho a un cupón para participar en el sorteo "Viaje gratis al Mundial Italia '90

* Un traje de entrenamiento ADIDAS original, de una de las selecciones nacionales que participan en el Mundial Italia 90
* Un par de botines de fútbol ADIDAS con tapones de titanio.
* Una casaca de fútbol ADIDAS original, de una de las selecciones participantes en el Mundial.
* Un balón de fútbol ADIDAS Etrusco, pelota oficial de Italia 90.
* Modelos en miniatura de los legendarios automóviles Mercedes de los años 1902, 1928, y 1954.
* Suscripciones de PRESENCIA.

Wilson

La pelota oficial en los torneos de Voley Ball

Representantes distribuidores para Bolivia

Deportes ofiteco

... 324124 - 321744 Casilla 940

¡MAS PREMIOS...!

a la respuesta de nuestro público

Ahora sortearemos semanalmente

UN PREMIO SORPRESA EN CADA CONCURSO

Gracias a la adhesión de

Deportes ofiteco

PRESENCIA

deportiva

La Paz, Bolivia
jueves 3 de mayo de 1990

RESPONSABLE Julio D. Lazarte L.

Double COLA.

Banco Central de Bolivia HEMEROTECA

Anoche en Santa Cruz

Goleó Oriente 3-0

Bolívar falló en su zona defensiva

Congoja total en sepelio de Julio Borelli

Coliseo cerrado llevará su nombre

Triunfo de Oriente
La acción corresponde al primer tanto de Oriente. Da Silva a los 2 minutos fue su autor. Oriente ganó a Bolívar 3-0. (Texto-PRESENCIA-Santa Cruz).

RECORTE 5 DE ESTOS CUPONES Y CANJEELO POR UN NUMERO QUE LE DARA DERECHO A PARTICIPAR EN NUESTRO GRAN SORTEO.

GRATIS

Viaje al Mundial ITALIA '90

Con:

PRESENCIA

Plaza Tours

IBERIA

La Paz, Bolivia, martes 15 de mayo de 1990

Adiós Don Julio
Centenares de personas le dieron ayer el adiós al malogrado periodista Don Julio Borelli Viterito.

Europa o Sudamérica, he ahí el dilema

BERLIN (PL).- Si con la fabulosa imaginación de Steven Spielberg diéramos vida a la mascota humanoide del mundial de fútbol Italia-90, sostendría el balón en una mano y exclamaría: Europa o Sudamérica, he ahí el dilema...

Y en verdad no hay otra región geográfica con reales posibilidades de romper la tradición iniciada por el equipo Uruguay, en Montevideo-1930, y llevada adelante con rigurosa exactitud hasta el triunfo de Argentina, en México-86.

La selecta cofradía que conforman los campeones del orbe sólo cuenta con seis miembros: Brasil, Italia, Alemania Occidental, Uruguay, Argentina e Inglaterra, y entre ellos se repartieron los 13 títulos disputados.

En el capítulo de las coincidencias se aprecian tres representantes por bando y cada cual con su tricampeón (Brasil e Italia).

Sin embargo, el subcontinente americano archiva una copa más (siete por seis). La diferencia radica en que mientras uruguayos, argentinos y germano-federales repitieron sus éxitos, los ingleses se quedaron en uno.

Un dato significativo es que América del Sur se mantiene invicta ante el viejo continente en los partidos decisivos de campeonato, como ocurrió con Brasil-Suecia (5-2, Estocolmo -58), Brasil-Checoslovaquia (3-1, Santiago de Chile-62), Brasil-Italia (4-1, Ciudad de México-70), Argentina-Holanda (3-1, tiempo extra, Buenos Aires-78) y Argentina-RFA (3-2, ciudad de México-86).

El resto de las copas se definieron de la siguiente forma: Uruguay-Argentina (4-2, Montevideo-30), Italia-Checoslovaquia (2-1, tiempo extra, Roma-3-4) Italia-Hungría (4-2, París-38), Uruguay-Brasil (2-1, Río de Janeiro-50), RFA-Hungría (3-2, Berna-54), Inglaterra-RFA (4-2, tiempo extra, Londres-66), RFA-Holanda 2-1, Munich-74) e Italia-RFA (3-1, Madrid-82).

Otro restringido club es el que integran los líderes goleadores y, por supuesto, ningún socio procede de Asia, Africa, Oceanía o la Confederación de Norte, Centroamérica y el Caribe, es decir, vuelven los dos grandes rivales a acaparar los puestos.

Europa marcha al frente con 13 nombres en el listado e incluye a los tres primeros en cantidad de anotaciones: el francés Just Fontaine (recordista con 13 dianas, en 1958), el húngaro Sandor Kocbis (11 en 1954) y el germanofederal Gerhard Muller (10, en 1970).

Su eterno contrincante acumula siete liderazgos con los brasileños Leónidas da Silva (8-1930), Ademir Márques (7-1950) y el argentino Mario Alberto Kempes (6-1978), al frente del grupo.

En total aparecen 20 bombardero para las 13 copas, pues Hubo empates en 1934 entre Conen (Alemania, entonces un sólo país), Nejedly (Checoslovaquia) y Schiavio (Italia), y en 1962 con Garrincha, Vavá (ambos de Brasil), Sánchez (Chile), Ivanov (URSS), Jerkovic (Yugoslavia) y Albert (Hungría).

De igual forma, estas zonas acaparan para si los 21 primeros puestos en la elitista relación de los máximos goleadores históricos, mediante una paritaria división confirmada por 11 europeos y 10 sudamericanos.

El primero es Muller con 14 tantos en dos participaciones (10-4, en 1970 y 1974), le siguen Fontaine, producto de su impresionante récord en una incursión, y el brasileño Pelé, quien acumula 12 (6-1-1-4, en 1958-62-66-70).

Todo este inmenso mundo estadístico tiene su indudable valor y los representantes de una u otra región, obviamente, quisieran apropiarse de la mayor cantidad posible de liderazgos o plusmarcas. Sin embargo, nada puede ser comparable con el exquisito disfrute de adueñarse de la copa...

Juventus venció a Fiorentina 3-1

TURIN, ITALIA, 2 (AP).- Juventus derrotó hoy 3-1 a Fiorentina y dio un gran paso hacia la conquista de su segundo trofeo importante de la temporada, la Copa UEFA del balompié europeo.

Roberto Galia abrió el marcador para los dueños de casa a los dos minutos al empujar un balón centreado por Salvatore "Toto" Schillaci. Renato Buso empató a los ocho al conectar de cabeza un centro de Alberto di Chiara, pero Pier Luigi Casiraghi puso a Juventus nuevamente al frente a los 59 y Luigi de Agostini marcó el tercero a los 73 con un poderoso remate desde fuera del área.

Hace dos semanas Juventus ganó la Copa de Italia tras empatar 0-0 como local ante Milán y ganarle 1-0 como visitante.

Respuestas a: ¡Compruebe si usted es un experto en fútbol!

RESPUESTA A LA PREGUNTA Nº 4.-
Los finalistas eran Argentina y Holanda en 1978. Argentina había perdido en la fase previa por 1:0 contra Italia y los holandeses habían sido derrotados por Escocia 3:2 (En la final, los argentinos se quejaron, ya en el campo, sobre un vendaje de yeso que llevaba el holandes René van der Kerkhof en la muñeca).

A continuación publicamos la nómina de concursantes que acertaron a la pregunta Nº 4.

RESPUESTA Nº 4
LA PAZ
1.- Miguel Martines Ardiles
2.- Jaime Saavedra Velarde
3.-Kenny Rossel López
4.- Edgardo Vásquez Durán
5.- Juan Dávila Vargas
6.- Edgar Quiroga Adriázola
7.- Miguel Angel Zambrana Chávez
8.- Mauri Cabezas
9.- Erwin Sergei von Borries D.
10.-Ronald Urquidi Marcelli
11.-Willy N. Choque M.
12.-Erich Gonzales Montenegro
13.- Guillermo Padilla Candia
14.- Justo Willy Quispe Canaviri
15.- René Ivan Vargas Choque
16.- Hugo Lang K.
17.- Jorge Espinoza Almazán

RESPUESTA A LA PREGUNTA N°5.-
El brasileño Jairzinho, en 1970.

Lamentamos comunicar que, pese a la gran cantidad de respuestas, nadie acertó a esta pregunta.

RESPUESTA A LA PREGUNTA Nº 6.-
Uruguay y Argentina en la primera final de la copa del mundo en Montevideo, el 30 de julio de 1930. Uruguay ganó por 4:2.
Las personas que figuran a continuación son las que respopndieron correctamente a la pregunta Nº 6.-

RESPUESTA N°6
LA PAZ
1.- Erick Ortiz Salvatierra
2.-Miguel Martinez Ardiles
3.- Miguel Martinez Ardiles
4.- Miguel Martinez Ardiles
5.- Erick Ortiz Salvatierra
6.-Martín Acosta Peró
7.-Jorge Antonio Salguero Zabalaga
8.- Hugo Lang K.
9.- Jaime Saavedra Velarde
10.-Javier Larrea
11.-Willy N. Choque M.
12.- Agustín Ocampo Crespo
13.- Edgar Quiroga Adriázola
14.- Ronald M. Urquidi V.
15.- Erwin Sergei D.
16.- Mauri Cabezas
17.- Jorge Rendón R.

POTOSI
1.- Carlos Vertic Salazar

Las personas mencionadas en esta nómina deben pasar por nuestras oficinas en La Paz y Agencias en el Interior, para recabar su cupón por cada respuesta acertada para participar, primero, en el sorteo de los premios escogidos por Franz Beckenbauer y PRESENCIA que se sortearán el próximo 10 de junio.
Luego, con el mismo número tendrán derecho a participar en el gran sorteo final de "Viaje Gratis al Mundial de Italia 90 con PRESENCIA , PLAZA TOURS E IBERIA.

APRENDA CONTABILIDAD EN 3 MESES CON HEMPHILL SCHOOLS

Hemphill Schools le ofrece una magnífica oportunidad de aprender Contabilidad por correspondencia

NO ESPERE MAS

Hemphill Schools
Camino Abierto a la Superación

Juan de la Riva esq. Loayza.
Edif. Alborada 2° Piso
Of. 206. La Paz.
Tel.: 34-34-93

Hemphill Schools 1920 - 1990 70 ANIVERSARIO

SI NO DESEA CORTAR LA REVISTA, ESCRIBA POR SEPARADO MENCIONANDO EL NOMBRE DE ESTA

OBTENGA INFORMES GRATUITOS
ENVIE EL CUPON
HOY MISMO
28-6545

Hemphill Schools
Casilla Postal 9707, La Paz

MARQUE SOLO UN CURSO

- O SERVICIO A VIDEOCASETERAS
- O CURSO MAESTRO DE ELECTRONICA DIGITAL, T.V. COLOR Y VIDEOCASETERAS
- O FOTOGRAFIA
- O PROGRAMACION BASIC
- O AIRE ACONDICIONADO, REFRIGERACION Y ELECTRICIDAD
- O MECANICA AUTOMOTRIZ
- O CONTABILIDAD
- O INGLES
- O MOTORES DIESEL
- O INGLES AVANZADO
- O SOLDADURA
- O DIBUJO TECNICO

NOMBRE _____ EDAD _____
DOMICILIO _____
_____ POBLACION _____
DEPTO. _____ TEL. _____

SI USTED RESIDE EN U.S.A. ESCRIBA A: HEMPHILL SCHOOLS LOS ANGELES CA 90057-2998 II

Volibol en Cochabamba

Chaco y CID al nacional

Los campeones infantiles de volibol de La Paz: Deportivo Chaco y Cid La Paz confirmaron la actuación de sus equipos de damas y varones en el torneo nacional infantil de clubes que se realizará en Cochabamba desde el próximo miércoles.

El presidente del comité técnico de la Asociación Departamental de Volibol Gustavo Patiño informó que ambos equipos fueron inscritos ante la Federación Boliviana de ese deporte y concurrirán con planteles bien conformados.

Actualmente los dos equipos realizan prácticas diarias con el propósito de alcanzar un buen nivel de juego, capaz de alcanzar los primeros puestos en el ranking nacional.

Leopoldo Arriaza hizo varias pruebas a su equipo presentado en varias confrontaciones a la selección de Oruro, que también se preparan para intervenir en el torneo que organiza la Federación Boliviana de Volibol.

El plantel de Chaco se prepara bajo la dirección de Javier Maceda y también tiene aspiraciones de quedar entre los primeros, en un encuentro que tienen el propósito de descubrir figuras nuevas para el volibol nacional.

El viaje de los dos clubes paceños se producirá el martes, las nóminas serán definidas en las próximas horas por los directivos y padres de familia.

Torneo local

La Asociación Departamental de Volibol de La Paz confirmó para el día 20 la inauguración de la temporada oficial del presente año. El presidente del comité técnico Gustavo Patiño, dijo que se exigirá el estricto cumplimiento del reglamento, para erradicar definitivamente las irregularidades que se registraron durante las últimas temporadas.

Elecciones en CPDLP

El comité electoral del Círculo de Periodistas de La Paz recuerda a los afiliados al CPDLP que la asamblea ordinaria se llevará a efecto el día de hoy jueves 3 de mayo a partir de las 19:00 en el salón de actos de la institución, avenida Mariscal Santa Cruz, Edificio Bolívar (séptimo piso).

La reunión que se realizará indefectiblemente tiene como finalidad principal la elección del directorio que regirá los destinos de la organización hasta 1992. Uno de los requisitos indispensables para participar en la asamblea es haber cancelado los aportes mensuales hasta el mes de febrero de 1990.

Por tratarse de asuntos de vital importancia para la buena marcha del Círculo, se insinúa puntual asistencia.

Por el comité electoral:
Germán Salamanca, Víctor Hugo Maidana y Carlos Sandi.

Resumen de básquetbol

San Ignacio triunfó en 3 competencias

La división de básquetbol de la Asociación del Deporte Estudiantil de Formación, hizo conocer la siguiente relación de equipos que lograron títulos durante 1989

Primera de honor (varones)

Hugo Dávila	Campeón	Trofeo
6 de Junio	Subcampeón	Trofeo
La Salle	Tercero	Diploma
Inst. Americano	Cuarto	

Damas

Inst. Americano	Campeón	Trofeo
Liceo La Paz	Subcampeón	Trofeo
Liceo Bolivia	Tercero	Diploma
Desmaissieres	Cuarto	

Primera de ascenso (damas)

Mariscal Braun	Campeón	Trofeo
Inst. Americano (F)	Subcampeón	Trofeo
Loretto	Tercero	Diploma
Juan F. Zuazo	Cuarto	

Varones

Inst. Bancario	Campeón	Trofeo
San Luis	Subcampeón	Trofeo
Ins. Americano	Tercero	Diploma
San Antonio	Cuarto	

Categoría menores (varones)

Inst. Americano	Campeón	Trofeo
San Ignacio	Subcampeón	Trofeo
Ave María	Tercero	Diploma
San Antonio	Cuarto	

Niñas

San Ignacio	Campeón	Trofeo
San Calixto	Subcampeón	Trofeo
San Luis	Tercero	Diploma
Liceo Bolivia	Cuarto	

Minibásquetbol (varones)

San Calixto	Campeón	Trofeo
San Ignacio	Subcampeón	Trofeo
Inst. Americano	Tercero	Diploma

Niñas

San Ignacio	Campeón	Trofeo
La Salle	Subcampeón	Trofeo
Desmaissieres	Subcampeón	Trofeo
San Calixto	Tercero	Diploma

Segunda de ascenso (varones)

David Pinilla	Campeón	Trofeo
S.S. de Ayacucho	Subcampeón	Trofeo
Simón Bolívar	Tercero	Diploma

Damas

Bolivian Catholic	Campeón	Trofeo
Venezuela (V)	Subcampeón	Trofeo
6 de Junio	Tercero	Diploma

Infantil (Niñas)

San Ignacio	Campeón	Trofeo
Liceo Bolivia	Subcampeón	Trofeo
San Luis	Tercero	

Varones

San Calixto	Campeón	Trofeo
San Ignacio	Subcampeón	Trofeo
San Antonio	Tercero	Diploma

Deporte en los barrios

Invitados especiales a la ceremonia inaugural del torneo de fútbol de la Liga Deportiva Los Andes.

Deporte en los barrios

Los Andes aspira progresos mayores

La juventud de Los Andes, populosa zona de la ciudad de La Paz, se comprometió públicamente a apoyar la ampliación de sus instalaciones deportivas con la construcción de dos salones de racquetbol y oficinas administrativas, cuyo costo fue estimado en 76 mil dólares.

El anuncio fue hecho por el director ejecutivo del Comité de Obras Deportivas Departamentales de La Paz Jaime Ponce de León, durante la ceremonia de inauguración del campeonato de fútbol de salón que se realizó el domingo con la presencia de más de un centenar de equipos.

Baptista

El presidente de la Liga Deportiva Los Andes, Víctor Baptista, destacó la actividad que cumple la vecindad por su identificación con las obras iniciadas hace cinco años y que ahora constituye un área importante para la práctica del deporte. "Esta obra es producto del sacrificio del vecindario y pensamos proyectar más a nuestra niñez y juventud", expresó.

Personería jurídica

El Dr. Víctor Hugo Maidana entregó oficialmente la personería jurídica de la Liga Deportiva, contenida en la resolución suprema N° 207259 de 16 de febrero de 1990, firmada por el Presidente a.i. de la República, Luis Ossio Sanjinés. Ese documento contiene 21 capítulos y 64 artículos y su reglamento en 4 capítulos y 14 artículos. "Tengo el privilegio de entregar este documento, que es el resultado de la dedicación y trabajo de los dirigentes de vuestra zona. Espero que sea utilizado con fines nobles para el progreso constante", manifestó.

Racquetbol

El director del CODD, Jaime Ponce de León, entregó el diseño de las construcciones en el área del Complejo Deportivo Los Andes y comprometió al representante del alcalde Ronald McLean a cooperar en la ejecución de la obra. "Con la intervención de todas las instituciones de La Paz, tenemos seguridad de dotar de campos deportivos a la ciudad", dijo en su discurso al pedir a la comunidad que apoye al financiamiento de la obra.

Agenda

LA PAZ
ESTABLECIMIENTOS FARMACEUTICOS PARA HOY JUEVES 3 DE MAYO

NUEVA Calle 25 Calacoto frente al Mercado Tel. 794517 **COLONIAL** Av. Montenegro Nº 1295 Urbanización San Miguel Tel. 793620 **JUAN XXIII** Av. del Maestro Nº 972 Alto Obrajes Tel. 786593 **EMERALD HILLS** Calle Díaz Romero Nº 1349 Tel. 325158 **ACOSTA** Av. Brasil Nº 1564 Miraflores Tel. 360187 **LIZ** Av. de las Américas Nº 462 Tel. 312107 **ATENAS II** Av. Saavedra esq. Plaza Uyuni Tel. 372719 **NIÑO DE PRAGA** Av. 6 de Agosto Nº 2376 Tel. 365864 **LATINA** Calle Pedro Salazar Nº 581 Tel. 353020 **VILLARREAL** Calle Aspiazu esq. Sánchez Lima Edf. Orion Tel. 324298 **SAN ANDRES** Av. Mariscal Santa Cruz Nº 2150 Tel. 358035 **SANTA MONICA** Plaza Frías Nº 1584 Tel. 326859 **PASTEUR** Av. Manco Kapac Nº 349 Tel. 324311 **COCHABAMBA II** Calle Sucre esq. Yanacocha Tel. 390276 **SEÑOR DE QUILLACAS** Av. 20 de Octubre Nº 2668 Tel. 340681 **SAN HILARION I** Av. Buenos Aires Final Nº 1546 **TUDELA** Calle Uyustus Nº 763 Buenos Aires Tel. 376430 **SAGARNAGA** Calle Rodríguez Nº 461 Tel. 325864 **SAN NICOLAS** Calle Venancio Burgoa Nº 663 Tel. 379332 **SUMA KOLLA** Av. Baptista Tel. 371120 **CENTRAL** Calle Tumusla Nº 773 Tel. 341577 **LITORAL** Av. 12 de Octubre Nº 36 Ceja El Alto Tel. 810438 **SAN HILARION** 16 de Julio El Alto **DON BOSCO** Ciudad Satélite Plan 361 Calle 1 Nº 87 Tel. 811727 **JUNIOR** Av. Tito Yupanqui esq. Rafael Ballivián Tel. 331905 **ENRINES** Calle Capitán Arellano Nº 520 Villa San Antonio Tel. 330830.

TELEFONOS DE TERMINAL DE BUSES LA PAZ

Informaciones Terminal de Buses Tels. 367275 - 367276; Transportes **KORILAZO** Tel. 323810. Transportes **AROMA** Tel. 357449; Pullman **"NOBLEZA"** Tel. 361437; Pullman **ATLAS** Tel. 328621; Pullman **AVAROA** Tel. 327096; Flota **COPACABANA** Tel. 366783 Pullman **BOLIVIA**, Tel. 355854; Pullman **URUS IMPERIAL** Tel. 350793; Flota **RELAMPAGO**, Tel. 369758; Flota **ANDINO** Tel. 320471; Flota **EL DORADO**, Tel. 359153; Flota **SAN FRANCISCO**, Tel. 378084; Flota **ORURO**, Tel. 354612; Flota **BUSTILLOS**, Tel. 326894, Pullman **PUNATA**, Tel. 377009; **FLOTA PANAMERICANA**, Tel. 371110; Transportes **LITORAL**, Tel. 356603. Transportes **INQUISIVI**, Tel. 341050; Pullman **URKUPIÑA**, Tel. 353214; Transportes **COPACABANA**, Tel. 322888; Transportes **6 DE AGOSTO**, Tel. 320542; Transportes **SAN LORENZO**, Tel. 328811; Tansportes **VELOZ DEL SUD**, Tel. 323146; Transportes **CISNE**, Tel. 361321; Transportes **EL CONDOR**, Tel. 320471; Transportes **LA PAZ**, Tel. 377443; Pullman **AMERICA**, Tel. 352113; Autobuses **POTOSI** Tel. 355485; Transportes **10 DE NOVIEMBRE**, Tel 361139.

TELEFONOS DE URGENCIA

HOSPITAL DE CLINICAS Maternidad, Tel. 376472; **TRANSITO**, Tel. 371224 y 371220; **ASISTENCIA PUBLICA**, Tel. 118-376668; **MATERNIDAD**, Tel. 314414; **NEUROCIRUGIA**, Tel. 320728; **PENSIONADO**, Tel. 323823; **BOLIVIAN POWER Co. Ltd. RECLAMOS**, Tel. 354357; **BOMBEROS**, Tel. 378468 -378469 - 119 - **HOSPITAL DE CLINICAS CENTRAL**, Tel. 376472; **ATENCION DE PARTO DOMICILIARIO**, Tel. 360700; **RADIO PATRULLA**, Tel. 110; **AASANA** (Aeropuerto Internacional Línea Piloto, Tel. 810122; **SAMAPA**, Tel. 311222; **DIRECCION NAL. DE INVESTIGACION**, Tel. 356124; **ESTACION CENTRAL**, Tel. 355510-352510. **BUSCAMOVIL**, Central Maestro Tel. 320644; **INSTITUTO NACIONAL DE FARMACODEPENDENCIA (INIF)**, Tel. 356484. Atención las 24 horas del día.

H. MUNICIPALIDAD DE LA PAZ

TELEFONO DEL RETEN, Tel. 371233; **MUNICIPIO DE EMERGENCIA**, Tel. 371256 - 378266; **TASA** Reclamos Tel. 133 Informaciones, Tel. 104; **HORIZONTA HORA**, Tel. 117 y **LARGA DISTANCIA EXTERIOR**, Tel. 356700. Interior, Tel. 101; **INFORMES**, Tel. 350211.

noche

Técnico de Oriente:

"Fuimos superiores"

SANTA CRUZ, 2 (PRESENCIA).- El técnico de Oriente Petrolero, Antonio de Lacerda calificó de justo el resultado obtenido a costa de Bolívar esta noche por tres goles a cero.

"Fuimos superiores en todo momento a Bolívar. Desarrollamos el fútbol que todos conocen de Oriente y creo que el triunfo no admite discusiones porque fuimos los protagonistas del partido. Los muchachos se aplicaron bien en todo sentido y ahora hay que pensar en los próximos partidos. Cada encuentro a su tiempo, primero pensaremos en Destroyers nuestro próximo rival y luego en Barcelona, con el que definiremos al tercer clasificado a la segunda fase de la Copa Libertadores de América", agregó.

ANTONIO DE LA CERDA

De Lacerda se quejó del juego fuerte que a momentos aplicó Bolívar, ante la pasividad que mostró Armando Allaga, juez central del encuentro.

Técnico de Bolívar:

"Oriente nos sorprendió"

SANTA CRUZ, 2 (PRESENCIA).- El entrenador de Bolívar, Jorge Carlos Habegger se mostró tranquilo pese a la derrota de su equipo a manos del subcampeón nacional, Oriente Petrolero y señaló que la victoria obtenida por el local, no admite objeciones.

"Caimos en un desorden, no combinamos algunos movimientos desde atrás lo que determinó que Oriente, que es un buen equipo aprovechara ese momento de confusión para convertir dos goles y prácticamente, el partido se terminó para nosotros en el primer tiempo. Oriente supo capitalizar bien las oportunidades que tuvo y alcanzó una victoria que no la podemos objetar", indicó Habegger.

JORGE HABEGGER

PRESENCIA 5 pared

El tercero
Celio Alves, autor del tercer gol de Oriente, festeja su conquista, la pelota dentro del arco, cuando el guardameta Barrero. Los tres goles fueron anotados en el curso del primer tiempo. (TELEFOTO PRESENCIA SANTA CRUZ)

Posiciones en el torneo "Saúl Abdelnur Sare"

Serie "A"

Equipos	Pj.	Pg.	Pe.	Pp.	Gf.	Gc.	Pts.	Dif.
1°. Oriente	2	2	0	0	5	0	4	+5
2°. Bolivar	2	1	0	1	5	4	2	+1
3° San José	2	1	0	1	1	1	2	0
4° Wilstermann	2	1	0	1	1	1	2	0
5° Ciclón	2	1	0	1	2	5	2	-3
6° Real Santa Cruz	2	0	0	2	0	3	0	-3

Serie "B"

1° The Strongest	2	1	1	0	3	2	3	+1
2° Blooming	1	1	0	0	2	0	2	+2
3° Ind. Petrolero	2	1	0	1	2	2	2	0
4° San Pedro	2	0	1	1	0	2	1	-2
5° Destroyers	1	0	0	1	2	3	0	-1

PROXIMA FECHA: Domingo 6 de mayo.
En Oruro: San José vs. The Strongest; en Santa Cruz: Blooming vs. Real; en Tarija: Ciclón vs. San Pedro y en Sucre: Independiente Petrolero vs. Wilstermann.

Llega raid sudamericano

Esta tarde aproximadamente a las 16.00 horas llegará a la frontera de Senkata, el raid sudamericano de camionetas 4 x 4 y motocicletas de 500 cc.

El control y cronometraje de la competencia estará a cargo del Automóvil Club Boliviano y su Comisión Deportiva Nacional que aún preside Augusto Saldías.

LLEGARON A VILLAZON

Anoche a las 18.00 llegó a la frontera boliviana el pelotón de motorizados y fueron objeto de un cálido recibimiento por parte del pueblo y autoridades de ese departamento.

Edgar Trujillo, que tiene a su cargo el control de la competencia, dio amplia información sobre el particular.

TRANSMISION EN DIRECTO

Una cadena de TV del Japón viene transmitiendo en directo todo el desarrollo de la competencia. Hoy estarán filmando el desarrollo de la carrera desde un helicóptero militar que fue alquilado ayer por los organizadores.

Los autos comenzarán a llegar a La Paz entre las 16.00 y 16.30 a la altura de Senkata.

En el Alto estarán a recibir autoridades del ACB encabezados por Oscar Estrada, Augusto Saldías y todo el personal de la Comisión Deportiva del ACB.

El raid sudamericano partió del Perú y volverá a llegar al mismo país.

Mañana viernes partirán rumbo a Puno - a las 8:00 de la Cervecería Boliviana Nacional.

Despedida a Julio Borelli

Causó congoja y pesar la lamentable desaparición del colega Julio Borelli, principal gestor de la construcción del Coliseo Cerrado, desde ayer, denominado "Julio Borelli".

El Revdo., padre José Beneyto, tuvo a su cargo la Santa Misa de réquiem y en emotivas palabras puso de manifiesto su "vocación de servicio a la comunidad. Con palabras claras y concretas, expresó "Gracias Julio por todo lo que hiciste por esta juventud boliviana". Este coliseo donde hoy te damos el adiós fue tu segunda casa. Hiciste de este campo, el templo del deporte. Gracias Julio, Descansa en paz".

El Secretario del Deporte, Dr. Alfonso Arévalo, hizo el anuncio que en horas más, el Coliseo se llamaría Julio Borelli. Justificó el por qué, no se denominó antes, con su nombre.

A su turno, el presidente del CPDB, Remberto Echavarría, resaltó las obras de Don Julio y dijo que el homenaje denominándole el Coliseo con su nombre se lo debió hacer en vida. Ponderó la vida honesta y sacrificada que llevó uno de los periodistas que sin haber nacido en esta hermosa tierra, hizo más que cualquier boliviano.

El señor Mario Castro, director de Radio Cristal e integrante de la Asociación de Periodistas de La Paz, expresó "a nombre de la entidad que cobija a los periodistas, su profundo pesar por la desaparición de un defensor del Coliseo Cerrado, recalcando sus cualidades de hombre recto, serio y responsable. Don Julio fue para muchos de nosotros, el sabio consejero que pulió nuestros apuntes y notas. El hizo mucho por este pueblo".

Estuvieron en el sepelio otras importantes personalidades como el presidente de la Asociación de Fútbol de La Paz, Mauricio González". El titular del voltbol paceño, José Laquis; el presidente de la Federación Boliviana de Fútbol, José Saavedra Banzer y Roberto Nielsen Reyes. Extrañó no ver ni el estandarte y, nadie usó de la palabra, a nombre del club Always Ready donde fue entrenador y dirigente.

AUTOMOVIL CLUB BOLIVIANO

DA LA BIENVENIDA A LOS PARTICIPANTES DEL RAID "ESSO AMERICAN MARATHON 90" DESEANDOLES EXITO EN LA COMPETENCIA Y FELIZ PASO POR NUESTRA QUERIDA PATRIA, ESPERANDO QUE LA MISMA SE REPITA EN BENEFICIO DE LA INTEGRACION AMERICANA.

LA PAZ, MAYO, 1990

El corazón en la Montaña

El colega y amigo Hernán Maldonado, actualmente en Miami, recibió consternado la noticia de la desaparición de Don Julio Borelli. Fue alumno de él e integró por 15 años el prestigioso equipo de Corporación Deportiva Borelli.

El homenaje de Hernán dice:

MIAMI.- La noticia fue tan concisa como impactante. Ha muerto Julio Borelli, forjador de generaciones de periodistas bolivianos; el nervio vital para que La Paz se enorgullesca ahora de contar con un Coliseo Cerrado, etc. etc.

En este país donde la rutina diaria es trabajo y más trabajo, esa trágica noticia llegó con la velocidad de un Discovery, pero no me hallo en mi puesto de combate. Había decidido tomarme un descanso fuera de la ciudad en lo que aquí se conoce como el "día off".

La llamada telefónica me saludó al anochecer del martes 1 de mayo con esa bofetada que sólo puede dar la noticia del fallecimiento de un ser querido. Muy querido.

Para muchos de mis compatriotas no es un secreto que para el que garabatea estas líneas obnubilado por el dolor, Julio Borelli fue un maestro, un compañero, un amigo, un asesor, un camarada, un guía.

Desde que dejé la Corporación Deportiva Borelli hace casi 20 años, tras dedicarle 15 de mis abriles, por donde quiera que he andado en esta hermosa profesión cuyos primeros pasos Julio me enseñó, siempre elevé un pensamiento para él. En las grandes ocasiones, como cuando encabecé el equipo de United Press International al Mundial de México 86 y recibí felicitaciones por doquier, las compartí epistolarmente con este caballero uruguayo "tostado por el sol de los campos deportivos", como dijera alguna vez el gran Ondino Viera.

Su palabra de aliento me persiguió siempre y en lo que quede de camino por radio o periódico sé que lo seguiré escuchando.

Hoy que me llega la noticia de su muerte no seré yo quien le ponga un epitafio.

Nunca fue partidario de homenajes póstumos. Por esto quizás es que me siento frustrado al no haber logrado una promesa que me hice hace muchísimos años: Algún día este Coliseo de la calle México se llamará Julio Borelli.

Ahora ya no importa.

Sé que en lo más íntimo sabía que los buenos bolivianos, y aun los que lo adversaron en ese propósito, saben que esa monumental obra lleva su nombre. Está ahí, aunque no figure en una placa. Ese coliseo se llama Julio Borelli y punto.

Es la primera vez que los sentimientos superan a la razón y no puedo expresar lo que quisiera. De rendirle un homenaje personal a este excepcional boliviano. Por fin hoy siento en carne propia el por qué Miguel Otero Silva puso por título a una de sus obras: "Cuando quiero llorar no lloro".

Mi tristeza es seca. Un nudo en la garganta que no termina de aflojarse. Frustración por no estar en el cortejo que lo llevará a la última morada.

Ulises Badano, jefe de deportes de El Día en Montevideo, que le precedió en el viaje sin retorno, le había pronosticado hace más de 30 años una noche como la del 30 de abril. "Julio", le dijo Badano, "tu corazón se quedará en la montaña".

Ahí está y se queda con nosotros, como su esposa y sus bolivianísimos hijos Lida Angela, Julio José, Diana y Gilda.

Una vez más. Gracias por todo viejo. Descansa en paz.

HERNAN MALDONADO

¡Gracias padre mío!

El hijo de Don Julio Borelli hizo uso de la palabra al finalizar la misa de réquiem en el Coliseo Cerrado.

El expresivo discurso fue el siguiente:

Hoy es un día no de tristeza sino de orgullo, pues un hombre correcto, íntegro y con una envidiable fortaleza ha dejado en esta oportunidad todo un caudal de trabajo constante y de profunda enseñanza.

Uruguayo de nacimiento pero boliviano de corazón y de obra, ha logrado una fusión entre sus dos patrias al dar hijos bolivianos.

Son 52 años de trabajar y dar a esta linda Bolivia toda una vida.

Mi padre supo inculcarnos el respeto y cariño por todo lo que él realizó. No sólo enseñó, también aprendió de sus amigos y de quiénes no lo fueron.

Gracias Padre mío por dejarnos ese apellido sin mancha, ese apellido honrado que perdurará a través de las obras que has realizado y de la amistad que dejas en todos los que te han conocido, apoyado y combatido.

Tus hijos Lyda, Julio, Gilda y Diana haremos que tus nietos sean reflejo de toda tu sencillez y de tu gran dedicación al trabajo fructífero que dignifica al hombre de bien.

El sol que se halla en la bandera que te vió nacer se convertirá en tu espíritu que alumbrará cada amanecer de tu patria adoptiva Bolivia.

Quiero decirte un adiós en nombre de mamá y mis hermanos y decirte que aquí están todos tus amigos e instituciones a las que has pertenecido y me permito en nombre de todos ellos decirte gracias padre mío por ser como has sido.

Julio Borelli (h)

La Salle cayó en su debut

QUITO, 2 (AP)
Trotamundos de Venezuela apabulló esta noche a La Salle de Bolivia por 131-69 en la primera fecha del campeonato sudamericano de básquetbol de clubes campeones.

El primer tiempo terminó 53-35 en favor de los venezolanos.

SGJD nominó a coliseo cerrado como "Julio Borelli Viteritto"

La Secretaría General del Deporte y la Juventud, por intermedio de la resolución No. 5020, del 2 de mayo del presente año, nominó al coliseo cerrado Ciudad de La Paz como "Julio Borelli Viteritto."

El documento señala: "Que el Decreto Ley No. 16605 de 12 de septiembre de 1980, reconoce a la Secretaría General del Deporte y la Juventud de la Presidencia de la República, como el organismo jerárquicamente superior del deporte y la juventud en escala nacional, que incentiva, promueve, planifica y ejecuta la política deportiva del país;

Que es deber del Supremo Gobierno de la Nación, que preside el Exmo. Lic. Jaime Paz Zamora, reconocer los relevantes servicios que prestan algunos ciudanos en las diferentes actividades relacionadas con el deporte nacional;

Que, el extinto Sr. Julio Borelli Viteritto fue en vida un meritorio y distinguido periodista, cuya actividad ha sido notable en bien del deporte y la comunidad, la SGDJ en uso de sus específicas atribuciones RESUELVE: Artículo único. Nominar a partir de la fecha, el Coliseo Cerrado del Departamento de La Paz con el nombre del extinto Julio Borelli Viteritto como reconocimiento por su ardua labor en bien del deporte nacional."

Adiós a don Julio
Familiares, autoridades, dirigentes y periodistas despidieron a Julio Borelli. En las fotografías pasajes del entierro que se realizó ayer.

Paulino Esteban un aymara universal

Por Manuel Rojas

El Museo de barcos vikingos de la ciudad de Roskilde Dinamarca, es escenario de un importante acontecimiento. Recibe como visitante de honor a un aymara boliviano Paulino Esteban. Este maestro constructor de balsas de totora y sus dos hijos Fermin y Porfidio llegaron directamente de la isla de Suriqui hasta Dinamaca para fabricar dos balsas de totora.

Los visitantes nórdicos y turistas que se han dado cita en el museo de los barcos vikingos admiran la maestría de estos aymaras que, siguiendo la tradición milenaria de su pueblo demuestran una verdadera maestria en su obra:

La antropóloga social Ruth Benedict, en su obra "El hombre y la cultura" escribe: "Ningún hombre mira jamás el mundo con ojos prístinos. Lo ve a través de un definido equipo de costumbres e instituciones y modo de pensar. Hasta en sus ensayos filosóficos, no puede salirse de estas formas estereotipadas, aún sus mismos conceptos de lo verdadero y lo falso tendrán relación con sus particulares costumbres tradicionales".

Esas lineas rescatadas de la obra de R. Benedict, creemos ayudan a otear en el futuro de la humanidad, la autora también nos transmite: "es solamente en el estudio del hombre mismo donde la mayoría de las ciencias sociales han adoptado por el estudio de una variación local, la civilización occidental".

Nuestro siglo, considerado como el periodo de tiempo en el que el hombre ha adelantado más que en ningún otro tiempo tiene aún la desdicha de constatar a diario las miserias de la guerra, el hambre y el dolor.

El conocimiento solo parcial de otras culturas juntamente al enfoque de nivel exótico que se hace de ellas ha dado paso a que viejos resabios de superioridad racial continuen acomplejando a amplios sectores de la humanidad. Estos resabios que son barrera, muchas veces infranqueables, son también negativos a la hora de procurar aquello que todo hombre de buena voluntad desea, armonía y paz entre los seres humanos.

El conocimiento de la historia de otros pueblos podría ser de gran ayuda, creemos, para que el ser humano logre despojarse de complejos raciales y acepte la existencia de pueblos cuyas costumbres milenarias son base importante de otras culturas.

El género humano, empero, ya no se contenta con repetir sus errores y muchos científicos trabajan constantemente e incansablemente en la empresa de dotar de mejor información a la humanidad, única forma de lograr comprensión de otras culturas, mejor información para lograr la comprensión entre los seres humanos.

Thor Heyerdahl, antropólogo noruego universalmente conocido es una figura de la empresa de demostrar teorías de navegación que bien pueden desterrar las caducas ideas que sustentan la necesaria presencia de los indoeuropeos en el continente americano. T. Heyerdahl deja abierta también la posibilidad de que hubiera ocurrido lo contrario, lo que ha quedado demostrado, empero, es que en la antigüedad ha existido un intenso tráfico entre los continentes.

En la empresa a la cual Heyerdahl ha dedicado toda su vida, han habido hombres sin la ayuda de los cuales jamás habria sido posible el poner en práctica todo aquello que el noruego planteaba. Uno de estos hombres es Paulino Esteban. Natural de la isla de Suriqui del lago Titicaca boliviano. Maestro constructor de balsas de totora a quien, al igual que a T. Heyerdahl, la ciencia debe mucho. Paulino ha sido calificado por el antropólogo nórdico como el hombre insustituible en cualquiera de sus empresas náuticas.

Muchos museos del mundo entero han demostrado vivo interés en contar con las obras salidas de las manos de Paulino Esteban quien ha viajado a lugares tan lejanos a su isla lacustre.

Paulino ha estado trabajando en la construcción de dos balsas de totora en el museo de Barcos Vikingos de la ciudad de Roskilde. Alli llegamos para solicitar de los Esteban una entrevista. La bandera boliviana junto a la roja y blanca de los daneses, nos dan la bienvenida, se puede divisar ambas banderas desde mucho antes de divisar el edificio mismo. Al ingresar al recinto, la música boliviana reina en el ambiente y en el ala derecha del amplio lugar, se alza imponente la obra de estos suriqueños, una balsa construida y terminada en el lugar y la otra que los Esteban construyen sin descanso.

Paulino Esteban es un hombre sencillo, no es más alto que la media de los hombres de los Andes, pero tiene una sonrisa franca y su mirada es sincera. Nos acomodamos en una mesa y observamos desde alli la balsa "Titicaca" que fue botada al mar el dia sábado 28 de abril. Damos inicio a la entrevista.

Paulino Esteban.- Yo, he trabajado en la construcción de balsas de totora desde que tenia 12 años, mi padrastro me enseñó, mi padre murió en la guerra del Chaco. He fabricado miles de balsas desde entonces, nunca he utilizado instrumentos para medir, solo los que me dan exactitud con mi cuerpo y la naturaleza. No hablo bien el castellano, ahora hablo un poco mejor que antes, pero cuando recibi la visita de un mexicano Santiago Genovez que vino a Surique con un señor de apellido Zeballos, nos entendimos en mi poco castellano, ellos habian visto mis balsas en un museo de La Paz y por eso querian hablar conmigo.

Después de dos semanas vino de nuevo el señor Zeballos y firmamos un contrato de trabajo y me dio un pasaje para marruecos, fue la primera vez que hablé con Thor Heyerdahl, con él quedamos en los detalles para construir la balsa Ra II. Yo tenia mucho miedo, nunca habia construido con otro material que no era totora, el Dr. Heyerdahl queria construir con papiro, que tenian que traer desde Sudán, aunque el mejor papiro es el de Egipto, su caña es más larga y lo más importante es que es liviano. Regresé a Suriqui y contraté a otros maestros, para que me ayudaran. Fue muy dificil construir no conociamos el material, los africanos se reian de nosotros porque ellos eran altos y fuertes y nos decian, como pueden pensar que pueden construir si son tan bajitos y flacos, claro que ya no se reian cuando terminamos la balsa. Años después el museo de Oslo me contrató para reconstruir la balsa en Noruega.

He construido la balsa Urus para la expedición de Kitin Muños, esta balsa la construi de totora, la construimos en Lima y tenia 19 metros. En total yo he construido cinco balsas grandes y T. Heyerdahl me ha dicho: Paulino tu vas a dirigir la construcción de todas las balsas que yo utilice pra mis viajes de investigación cientifica. Claro que cuando el Dr. Heyerdahl quemó su balsa Tigris, que tanto trabajo me costó, yo senti mucha pena, es el único más recuerdo que tengo del trabajo con el Dr. Heyerdahl.

Manuel Rojas.- Que puede Ud. decirnos sobre su condición de boliviano.

P. E.- Mi arte es conocido en el mundo entero, siempre estoy invitado a los grandes museos, pero en Bolivia, en mi propia patria, casi no se sabe de mi trabajo. Extraño mi patria, acá en Dinamarca hay muchos prados verdes, pero también hay mucho humo, eso hace que extrañe más mi tierra, mi lago limpio como vidrio, por eso que en cuanto termine el dia sábado me voy de regreso, por eso quisiera pedirle Sr. periodista que esta entrevista se publique, me ha entrevistado la prensa de todo el mundo y es justo que también se sepa de mi trabajo en Bolivia.

M.R.- Estoy seguro que la entrevista será publicada en nuestra patria y que esperemos sea un buen inicio para que su obra también sea conocida y reconocida en Bolivia, lo felicito maestro Esteban y hago votos porque sus hijos que le acompañen lleven tan en alto el nombre de Bolivia, como Ud.

Queda material como para escribir un libro, ya podremos hacer algunos otros articulos, pero lo más importante es que el dia sábado estaremos junto a los Esteban y su Titicaca en aguas de los mares del norte.

puerta Abierta PRESENCIA

RESPONSABLE: Mario D. Ríos Gastelú

La Paz, Bolivia, jueves 3 de mayo de 1990

- Del daguerrotipo al futurismo (Aniversario de la fotografía y del Manifiesto Marinetti)
- Agencia Española de Cooperación Internacional convoca al Primer Premio de video
- Campaña para proteger monolitos
- Hoy comienza seminario-taller de folclore
- Chuymampi actuará en la Casa de la Cultura
- Paulino Esteban en el Museo de barcos vikingos

La Galería EMUSA de esta capital (Av. 16 de Julio 1607), presenta desde el pasado martes las obras más recientes del pintor Alfredo La Placa. La exposición permanecerá abierta hasta el próximo sábado 12.

Eliseo Subiela y "El lado oscuro del corazón"

Ha quedado definitivamente demostrado: cámara de Eliseo Subiela tiene vocación de pingüino, sueña con cruzar una y otra vez el río de La Plata a bordo de la poesía de Oliverio Girondo. Mario Benedetti y Juan Gelman no lo prevé ser más subversivo, más loco y más moderno que Girondo".

La idea que "El lado oscuro..." revoloteó, obsesiva, en la cabeza de Subiela con la insistencia de una mosca. En un principio quería contar la historia de un tipo que busca una mujer. Eso es Girondo y, por eso, el personaje de Oliverio resulta ser un poeta sobrevivente, un rebelde que no se banca la realidad pero que, a diferencia del "Hombre mirando al sudeste" no necesita sostener que viene de otro planeta para resistir. Después apareció Ana.

"Y para describir a la protagonista de su película, Subiela desempolva los recuerdos de su propia biografía: "En los años de la última dictadura militar yo viajaba a Montevideo para trabajar en publicidad. En aquel momento la ciudad era un lugar oscuro y silencioso. Era difícil encontrar gente joven; ellos habían desaparecido del Uruguay. Y el único lugar donde encontré una persona con la que podía hablar fue en un cabaret en el que conocí a una alborotada fascinada por la lectura de Benedetti y de Onetti. Yo siempre sospeché que era una ex tupamara que se había refugiado en la noche del cabaret. Pero, tal como sucede ahora en el guión, nunca terminé de armar su historia. Cuando se lo conté a Mario Benedetti me dijo que lo enorgullecía saber que su poesía hablaba en un cabaret. Supongo que debe ser el sueño de todo poeta".

Si aquella de carne y huesos había despertado el asombro de Subiela, la del guión no le traía menos complicaciones: es muy dura. Es una navaja. La realidad la arrojó en aquel lugar y nosotros desempeñamos el medio de sentir. Cuando escribía yo trataba de hacerla un poquito más dulce, pero no había modo. Ella se me rebelaba: el amor no dobleganba su objetivo de dejar el Río de La Plata, el pasado, e ir a Europa a reencontrarse con una amiga. Y bueno, aún en el guión, ella fue hasta el final.

Otro personaje clave en el filme es el de la muerte instalada definitivamente en el vértice del triángulo amoroso: "Ella está todo el tiempo al lado de un creador -asegura Subiela. Uno en definitiva hace cine, escribe una novela o una poesía aún para intentar derrotar a la muerte. En la película ella presiona todo el tiempo a Oliverio para que trabaje en algo serio, para que crezca, para que se meta en el molde, que es una forma de matarlo. Y, a la manera de una metáfora de América Latina y la Argentina, particularmente, a la muerte le gusta la gente joven. De eso, en este lado del planeta, sabemos demasiado".

"A mí los textos de Girondo y de Gelman me volaron la cabeza allá por el año 69 y estoy convencido de que si hoy a los jóvenes no les sucede lo mismo es simplemente porque no los conocen. Porque, a decir verdad, no se prevé ser más subversivo, más loco y más moderno que Girondo".

"En "El lado oscuro..." Oliverio es un poeta capaz de perdonarle cualquier cosa a una mujer, menos que no pueda volar. Y así arma, a su obsesión por una galería interminable de mujeres que se cruzan en su camino de vuelo, pero no logran levantar los pies del piso.

Entonces todo vuelve a la normalidad. Oliverio debía prolijamente su desilusión y la mete más la guarda en la valija del olvido. Será en Neffer, un cabaret de Montevideo, donde Ana, hará tambalear el encerrojo de Oliverio. Y allí la historia tomará la forma un triángulo amoroso entre Ana, el poeta y la muerte.

Pero esta vez, a diferencia de lo que sucedía en Elisa, el "Último Navegante", "para el protagonista no estará claro que el amor vencerá siempre por knock out. En "El lado oscuro..." era decirlo con las palabras de Subiela, pedirá explicitada la premisa: "Sí es amor, definitivamente duele".

Oliverio va de una orilla a otra del Río La Plata con sus múltiples personalidades nuestras. En Buenos Aires, alquilará a ratos imaginación a una agencia de publicidad, en puesto a elegir, preferiría ganarse el pan haciendo mate de un trungo; por demás bebedor; escribir poesías; ser un hombre directo frente al corazón de la muchacha que le quita sueño y un partidero y recibir, a cambio, la mercancía no menos jugosa: tres bifes de vorto que comparte equitativamente con sus amigos Gustavo y Erik.

En el guión del próximo filme de Subiela textos de Girondo, Gelman y Benedetti en un en el discurso de los personajes sin perder sus mismos. "Siempre pensé que los poetas son los más lúcidos del planeta, dice Subiela. Ellos disparan imágenes todo el tiempo y eso es un estímulo irresistible para cualquier tipo de filme".

"El lado oscuro del corazón", según su director, tiene un objetivo preciso: "Dar por tierra con la teoría de bando inevitable que prevalece importancia la posmodernidad. Hay que volver a contar historias de amor.

Jorge Luis Pratts en "La historia del piano".

BUDAPEST (PL).- El documental "La historia del piano" dirigido por el austriaco Paul Schmidt, incluye como único intérprete latinoamericano al laureado músico cubano Jorge Luis Pratts.

En conversación telefónica con Prensa Latina desde Viena, Pratts confirmó que acaba de filmar las escenas que le correspondían y en las cuales ejecuta partituras del húngaro Franz Litz (1811-86), uno de los célebres compositores que hizo de ese instrumento el más representativo del período romántico.

Como dato curioso, resaltó que esas obras fueron interpretadas "en un piano original de la época".

La pianística de Cuba está representada con danzas del Ignacio Cervantes, agregó el músico, quien también acompañó a la cantante uruguaya Graciela Nasser, en la canción "Naphope", del brasileño Heitor Villalobos".

Pratts tuvo palabras de elogio para prestigiosos pianistas que figuran en el filme patrocinado por la compañía vienesa "URF", como el británico John Lille, y el austriaco Paul Badauna-Skoda, entre otros.

Es un filme, destacó, que revela en su totalidad la historia del piano y sus intérpretes, y trae al presente características desconocidas para muchos.

Cine cubano máximo ganador en festival de Cartagena

LA HABANA (PL).- Cuba se afianzó en la cima de los triunfadores del festival Internacional Cinematográfico de Cartagena de Indias, Colombia, con el premio otorgado al actor René de la Cruz en la recién finalizada XXX Edición.

El certamen -el más antiguo de su tipo en América Latina- fue el escenario para otro premio a la cinematografía cubana en cinco años consecutivos, y el decimotercero desde que en 1977 la cinta "Cantata de Chile", de Humberto Solas, ganó la máxima distinción: "La India Catalina de oro".

A partir de entonces la recibieron otros cinco filmes cubanos: "El Brigadista" de Octavio Cortazar (1978); Retrato de Teresa", dirigida por Pastor Vega (1980); "Los pájaros tirándole a la escopeta", del realizador Rolando Diaz (1986); "Un hombre de éxito", también de Humberto Solas (1987); y "Clandestinos", de Fernando Pérez (1988).

Con "La India Catalina" para René de la Cruz este año por su papel en el filme "Bajo presión" de Víctor Casaus, suman cuatro los premios en actuación que logran Cuba en los últimos cinco años.

El ciclo lo inauguró el joven Alberto Pujols en 1986 por el protagónico de "Los pájaros tirándole a las escopetas"; dos años después la obtuvo Luis Alberto García, otro nóbel actor, en "Clandestinos", mientras que Ana Vina fue considerada la mejor actriz de la competencia en 1989 por su rol en "Vals de La Habana Vieja", de Luis Felipe Bernaza.

En "Bajo presión", René de la Cruz asume el papel de un obrero de un taller de fundición quien se niega a jubilarse, pues está convencido de que su experiencia es necesaria para el desarrollo de la producción y la utilización de nuevas técnicas en esa rama.

El resto de los 13 premios que archiva Cuba en toda la historia de los festivales de Cartagena fueron para el mejor guión de "Los pájaros tirándole a la escopeta", mejor dirección (compartida) por "Clandestinos", y el premio de la crítica a "un hombre de éxito".

Otros países latinoamericanos destacados también en la obtención del máximo galardón en el certamen son: Argentina, con cuatro; México, tres; y Brasil, Perú, Colombia, Ecuador y Venezuela, uno.

cine

Simples y Eficientes CURACIONES

Bonnie Lynn de Papic

Combinaciones de medicamentos que son peligrosas

Existen numerosas drogas que no pueden ser utilizadas conjuntamente. En los Estados Unidos, más de 300.000 medicamentos de marcas conocidas son vendidas sobre el mostrador y no requieren receta médica. Casi todos los medicamentos vendidos sin receta están basados solamente en 500 ingredientes activos. Estos "medicamentos de patente" comunes son las aspirinas y tranquilizantes relacionados con la aspirina, pastillas de dieta, laxantes, antiácidos, vitaminas, medicamentos para resfríos, para la tos y dolor de garganta, tónicos y muchos otros. La mayor parte de la gente asume que todos los medicamentos que no requieren recetas son seguros. Esto no es cierto. Algunos pueden ser muy peligrosos, sobre todo cuando se toman con otros medicamentos o si se ingieren con ciertas bebidas o comidas.

Es casi imposible que un médico memorice todas estas combinaciones y los efectos secundarios que se producen. En Bolivia, muchas veces se venden los medicamentos que provienen de lo que se llama un "almacén voluminoso" y el cliente no recibe información alguna como ser advertencias, tal vez porque el farmacéutico cree que el médico le ha dado todos los datos. Es imprescindible tener información claramente impresa con respecto a la dosificación correcta, si se debe consumir con leche, agua o jugo, si se debe tomar antes de comer o durante una comida y si combina con otros medicamentos, cuando podrían surgir efectos secundarios peligrosos.

Por ejemplo, las pastillas anticonceptivas que toman muchas mujeres pueden ser menos efectivas si ellas toman un laxante o utiliza ocasionalmente un antihistamínico contra alergias. También si ellas fuman, la combinación tabaco-pastilla hace que las probabilidades de una apoplejía o un ataque cardíaco sean cinco veces mayores.

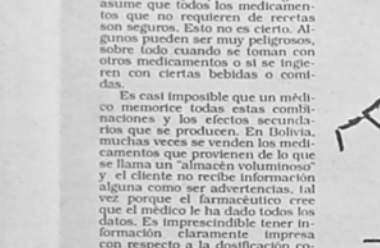

Nueva vía terapéutica para el cáncer

PARIS, (EFE).- Un equipo médico del hospital "Saint-Louis" de Paris, dirigido por Laurent Degos, puede haber abierto una nueva vía terapéutica del cáncer mediante la utilización de una sustancia derivada de la vitamina A, según informó en su primera página el vespertino francés "Le Monde".

En esencia, el método experimentado por el doctor Degos combate la hipótesis más difundida hasta hoy de que las células malignas son irreversibles.

Mediante pequeñas pero continuas dosis de ácido retinoico (procedente de la vitamina A) el científico francés ha logrado transformar artificialmente las células malignas de un tipo extremadamente grave de leucemia, a leucemia aguda promielocitaria, en células normales.

La primera experimentación del producto en seres humanos se realizó en la Universidad de Medicina de Shangai II por el doctor Wang Zeng Yi, quien obtuvo la "remisión completa" de la enfermedad en los veinte pacientes tratados, afirma el diario.

Más tarde, ya en Paris, 17 pacientes, todos ellos afectados por una recaída de su leucemia promielocitaria, fueron tratados Por Degos y su equipo.

El índice de curación completa fue entonces del 94 por ciento, pues solamente uno de los enfermos se resistió al tratamiento.

Los experimentos del doctor Degos se basan en los estudios de la formación de las células realizados en 1974 por el israelí Leo Sachs, en el "Wizmann Institute", quien descubrió un gran número de factores de crecimiento y diferenciación de las células.

En resumen, explica Franck Nouchi en "Le Monde", las células del organismo provienen de precursores llamados células cepa, capaces de multiplicarse rápidamente hasta que, tras una fase de maduración, se diferencian en células especializadas y entonces dejan de dividirse.

Este proceso está alterado en una persona que padece cáncer ya que su equilibrio se ha roto y su organismo contiene demasiadas células inmaduras que se multiplican.

"Lo que demostró Sachs -agrega el diario- es que bajo la influencia de ciertos agentes químicos, en particular antimitóticos en débiles dosis, era posible frenar la proliferación y permitir así la diferenciación".

Mal de Wilson alarma a doctores

SAN JOSE, (PL).- Costa Rica es hoy la nación con mayor número relativo de casos del mal de Wilson en el mundo, al sobrepasar los cinco por cada 100 mil habitantes, según cifras oficiales.

La enfermedad consiste en una acumulación de cobre en el organismo que llega a provocar lesiones graves en el hígado y el cerebro, y se produce por deficiencia en la sangre de una proteína llamada ceruloplasmina.

La mayor incidencia se presenta en el sector surcentral del país, eminentemente agrícola, y aunque los estudios locales no precisan el origen, esto parece demostrar que existe alguna relación con el uso de agroquímicos e insecticidas.

Las investigaciones realizadas, hasta ahora parciales, por especialistas del hospital San Juan de Dios, especifican que los costarricenses consumen muchos alimentos contentivos de importantes cantidades de cobre, como vísceras, mariscos, legumbres secas, chocolate y cerveza.

Un caso especial sucede en el cantón de Santa María de Dota, a 45 kilómetros al sur de esta capital, donde las afectaciones llegan a 59,86 por cada cien mil habitantes.

Con menor incidencia, pero también sobre la media nacional e internacional, se encuentran los cantones de Escazu, Puriscal, Acosta, Desamparados, Pérez Zeledón, Aserrí y Santa Ana, todos en la provincia de San José, así como Santa Bárbara de Heredia, Esperanza de Puntarenas y el guarco de Cartago.

Los datos aparecen en un estudio epidemiológico de 1988 por estudiantes de la facultad de medicina de la Universidad de Costa Rica, basadas en informaciones del período 1968-87.

El mal de Wilson es hereditario. La ceruloplasmina es la proteína encargada de transportar el cobre plasmático para su eliminación por el cuerpo, pero al limitarse la cantidad de ese evacuador, el metal se acumula en el hígado y el cerebro.

Especialistas elaboran nuevos métodos para tratar impotencia

Estamos conversando con Iver Upis, cirujano que hace operaciones de faloendocorrección, jefe de sector del Instituto.

-El tratamiento de la impotencia con métodos tradicionales- medicinales, de fisioterapia, acupuntura -no siempre da buenos resultados, lamentablemente. A nuestro Instituto se dirigen pacientes cuya función ha disminuido a causa de enfermedades genitourinarias, trastornos sexuales o por edad. Recurrimos a la intervención quirúrgica también en los casos que la impotencia es resultado de un trauma serio. Nuestra prótesis es eficaz incluso tratándose de la alteración del sistema erogénico.

- ¿Cuáles son las garantías del éxito?

- Hemos efectuado más de trescientas operaciones de faloendocorrección. La fiabilidad de la prótesis y de la técnica quirúrgica está garantizada. Muchos pacientes operados se observan aquí desde hace años. Hubo consecuencias indeseables en el período inicial, por la imperfección del diseño de la prótesis y del material que se empleaba. Se registraban casos de perforación del vástago y de incompatibilidad tisular (cuando se transplantaban tejidos conservados). Hoy hemos perfeccionado la metodología y el diseño de la prótesis. Verdad que siguen registrándose complicaciones, fundamentalmente de carácter inflamatorio (unos 2-3 por ciento de los operados).

- Los hombres a que se ha implantado la prótesis ¿no sienten cierta deficiencia física o psicológica?

- En la vida íntima familiar, no, como regla, pues la prótesis sólo ayuda a dar comienzo al acto sexual. Luego el hombre lo desarrolla él mismo: de los respectivos centros cerebrales llega la señal de exitación y sobreviene la erección normal. Pero, desde luego, la prótesis crea situaciones embarazosas, por ejemplo, en la práctica de deportes, en la playa, etc.

- No surgen consecuencias negativas pasado algún tiempo?

- Las ignoramos. Tenemos pacientes a que venimos observando desde hace más de veinte años, son hombres normales. Un armenio se dirigió a nuestro Instituto porque había perdido la capacidad de comenzar el acto, aunque la eyaculación era normal. Lo operamos, al cabo de un tiempo recibimos una buena noticia: llegó a ser padre. Nuestro paciente más viejo tenía 76 años, después de operado pudo seguir teniendo relaciones íntimas.

- ¿En qué grado es complicada y dolorosa la operación?

- Gracias a la anestesia no es dolorosa. La metodología está bien probada, por eso los cirujanos no experimentan dificultad alguna. Igual que en toda intervención quirúrgica, hay un periodo de rehabilitación. Durante las primeras cinco o seis semanas se siente dolor, pero luego desaparece. El contacto sexual se hace posible al cabo de tres meses después de la operación.

- ¿Se imponen algunas restricciones?

- ¿Sólo aquellas que son válidas también para todo hombre normal.

- ¿Tendrá prioridad el método que utilizan ustedes?

- En la práctica médica de los países occidentales la faloendocorrección se utiliza ampliamente. Sin embargo, nuestras metodologías de operación son más sencillas, el riesgo de complicaciones es mínimo. Las prótesis que elaboramos (patentadas en Alemania Federal, Inglaterra, EE.UU.; otros países) duran más que, por ejemplo, las estadounidenses cuya durabilidad es de 10 a 15 años. Además, son baratas, se fabrican en serie.

El SIDA aumenta anualmente

GINEBRA (PL).- Un aumento mundial de 14 mil casos de SIDA durante marzo registró el programa global contra esa mortal enfermedad, cuya dirección radica aquí.

La Organización Mundial de la Salud (OMS) reconoce la existencia de 237 mil 110 casos clínicos del Síndrome de la Inmunodeficiencia Adquirida, según estadísticas hasta el primero de abril.

El incremento se debe a nuevos reportes procedentes de Estados Unidos y Zaire, el primero con un aumento del 11,1 por ciento para totalizar 124 mil 282 enfermos y el segundo con un 17,2 por ciento y un total de 11 mil 732 casos.

medicina

Salvar la vida por lista de espera

BUENOS AIRES, (PL).- Alrededor de tres mil argentinos aguardan en una lista de espera, escépticos, recibir un trasplante de riñón para poder salvar sus vidas, dicen las estadísticas oficiales.

Sólo una cuarta parte de ellos, sin embargo, tiene la posibilidad de que un familiar pueda ofrecerle ese órgano. La única vía de escape del resto es la donación procedente de una persona muerta.

El drama se agrecienta porque existe en el país una histórica falta de oferta de órganos, a lo cual se suma el altísimo precio de una operación de tales características.

"La nueva tecnología médica de los trasplantes saró a la luz el tremendo problema del impacto de los costos", señaló el doctor Jorge Adaro, titular de prestaciones del Instituto Nacional de Obras Sociales.

El injerto de hígado tiene un valor de 68 mil dólares (y es casi una intervención experimental), el de corazón 33 mil 800 dólares, el autotrasplante de médula está en alrededor de los 65 mil y el de riñón, quizás el más barato, ronda los ocho mil dólares.

Con un escaso presupuesto sanitario, Argentina se encuentra en la disyuntiva de tener que quitar fondos a otras áreas, con mayor incidencia de pacientes, si pretende solventar las operaciones de trasplante.

"Debemos evaluar cuanto cuesta todo lo que se dejaría de hacer si se respalda socialmente este tipo de cirugía", precisó el doctor Aldo Neri, ex ministro de Salud Pública.

Cines

CINEMATECA BOLIVIANA
Tel. 325346
Matinée Hs. 10:00 y Tanda Hs. 19:30 LA SAÑOSA CLANDESTINA

ROXY
Matinée y Tanda doble VICEVERSA Y CIEGOS SORDOS Y LOCOS.

LA PAZ
Tel. 325533
Matinée Hs. 15:30 ICO EL CABALLITO VALIENTE Tandada. 19:00y Noche Hs. 21:30 EL IMPERIO DE LOS SENTIDOS

CENTER
Matinée Hs. 14:45 y Tanda 18:30 EL GUERRERO SOLITATIO y NICO.

MIRAFLORES
Tel. 353842
Vermut Hs. 15:45 Tanda 19:00 LAS ORGIAS DE POMPEYA (21 años) y Espejo de Alemania.

BUSCH
Tel. 310221
Matinée y Tanda doble LA MISIÓN FINAL y OPERACION DRAGON GORDO.

PLAZA
Matinée y Tanda A-MANTE A DOMICILIO y ISITAR.

LIBERTAD
El Alto Zona 16 de Julio
Matinée y Tanda doble FUEGO DE MEDIA NOCHE y CEMENTERIO MALDITO.

MONUMENTAL-ROBIT
Tel. 362135
Matinée Hs. 15:30 Tanda Hs. 18:30 y Noche Hs. 20:30 LA NACION CLANDESTINA y El Mundo al instante.

PARIS
Tel. 329704
Matinée Hs. 15:30 Tanda Hs. 18:30 y Noche Hs. 21:00 UN HOMBRE DE CONTE y Mundo al instante.

MEXICO
Tel. 361205
Matinée Hs. 14:45 y Tanda Hs. 16:45 doble Jesse CABEZA DE PULPO 3ª parte CONTACTO SANGRIENTO.

MADRID
Tel. 357174
Matinée Hs. 14:45 MI AMIGO MAC y EL DRAGON ROJO tanda Hs. 18:30 MI AMIGO MAC - EL DRAGON ROJO y DESTRUCTORES DE NUEVA YORK.

CINE IMPERIO
Tel. 340451
Matinée Hs. 14.45 y Tanda Hs. 18:30 TRIANGULO DE ODIO y MANO DE ACERO

PRESENCIA
CENTRAL TELEFONICA
372344

dramas clasificados

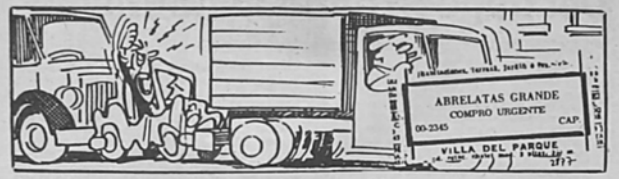

maría de oro

dick tracy

el detalle que faltaba

el conejo de la suerte

justo y franco

47/SIETE - Partes de un castillo.

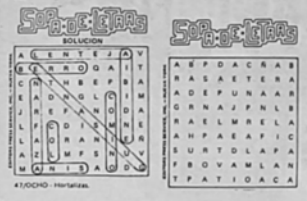

Se leen de izquierda a derecha, de derecha a izquierda, de arriba abajo, de abajo arriba y en diagonal, al derecho o al revés. Trazando una línea alrededor de cada palabra, procure localizarlas todas, teniendo en cuenta que una misma letra puede formar parte de dos o más nombres por cruzarse éstos.

47/OCHO - Horizontales.

CRUCIGRAMA

Por Luis Campos

HORIZONTAL

1 Tejido de algodón
5 Pertrechar
10 251 romano
14 Subsidio escolar
15 Número
16 Hora: ing.
17 De la ultraderecha
20 Fuera
21 Vagabundo
22 Puedo observarte
23 Carnada
24 Entre brazo y antebrazo
25 Afectuosa; cariñosa
28 Selvático
32 Ansiedad
33 Dar brillo
34 Igual: pref.
35 Padre; papá
36 Rayos radiactivos
37 Pasión
38 Mezcla; junta
39 Planta musácea
40 Obra teatral
41 Limosnear; pedir
43 Gozas; obtienes
44 Achicharrar
45 Muesca de letras de imprenta
46 Exterminan
48 Aga — (religioso indio)
49 Después de ji
52 Participación entre varios
55 Aceptar la herencia
56 Diminuto
57 Terroso; tostado
58 Comp. Agustin —
59 Condimentas
60 Alabes

VERTICAL

1 Cañon; mortero
2 Goleador brasileño
3 Certificación
4 Hogar
5 Recorría
6 Suplica
7 Unicamente
8 Pollo o gallina
9 Oficina del rector
10 Cabritos
11 Usa la Singer
12 Duelo; pena
13 Rabia
18 Cereal
19 Apestar
23 Crianza
24 El — (lo máximo)
25 Actriz — O'Neal
26 Inútil
27 Se encuentren
28 Ingerir nicotina
29 Estafan
30 Aparezca
31 Cotorras
33 Pajera; henil
36 Ogros de los cuentos
37 Usen el arado
39 Repetir; reiterar
40 Diosa de la Caza
42 Fechara
43 Harapos
45 Shanghai, Chongking, etc.
46 Usanza; boga
47 Apiri; peón
48 Símbolo de kilocaloría
49 Cima; cresta
50 Dolorido: ing.
51 Sor Juana — de la Cruz
52 Base del yeso
53 Suf. de voces técnicas
54 Repollo

SOLUCION ANTERIOR

C	A	R	A	S		F	R	A	C		A	R	M	A
U	R	A	T	O		R	I	Ñ	A		R	E	O	S
A	R	E	A	S		E	B	A	N		M	I	N	A
L	E	S	S	E	P	S		L	A	B	O	R	A	N
				C	R	E	A	S		D	O	N		
E	M	B	A	I	R		A	B	A	N	I	C	A	N
S	A	O		A	C	A	B	A		O	C	A	S	O
T	U	Y	A		A	L	U	D	I		A	Z	U	L
A	L	A	M	O		F	E	U	D	O		A	M	A
N	A	R	A	N	J	A	S		E	D	I	S	O	N
				R	C	A		O	R	A	I	S		
C	O	N	G	E	L	A		A	S	A	L	T	O	S
A	P	E	A		E	L	M	S		D	O	R	S	O
L	U	I	R		A	L	E	C		O	T	E	A	S
A	S	N	A		S	A	L	A		S	E	N	D	A

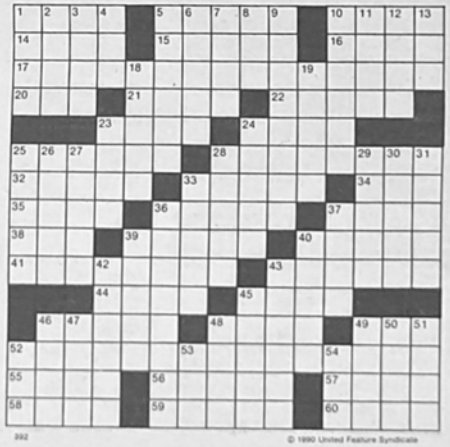

© 1990 United Feature Syndicate

Agencia Española de Cooperación Internacional

Primer premio de Video

La AECI convoca el PRIMER PREMIO DE VIDEO con el objeto de promover las aplicaciones del medio en el campo de la creación y la comunicación, según las siguientes bases:

1. Podrán participar en el PRIMER PREMIO DE VIDEO todos aquellos realizadores españoles, iberoamericanos, del mundo árabe, de países en vía de desarrollo e hispanos de los Estados Unidos, con todas las obras que deseen, realizadas originalmente en soporte de vídeo.
2. Las obras presentadas serán de temática libre, deberán tener una duración máxima de treinta minutos.
3. Se considerarán preferentemente aquellas obras que introduzcan en el contexto del relato nuevas formas expresivas y realicen una óptima utilización del medio vídeo.
4. Las obras se presentarán en formato U-matic, 3/4 de pulgada y su norma de color podrá ser PAL, NTSC o SECAM.
5. La fecha de producción de las obras no podrá ser anterior a 1988.
6. La obra ganadora pasará a formar parte de la videoteca de la AECI, que dispondrá a todos los efectos de los derechos culturales de la misma. La obra ganadora podrá ser utilizada en muestras o exposiciones por parte del ICI, notificando previamente al autor en cada oportunidad.
7. El PREMIO, que será único e indivisible, estará dotado con 500.000 pesetas.
8. La AECI nombrará un Jurado constituido por especialistas en el tema, cuya composición no se dará a conocer hasta que se haya producido el fallo.
9. La recepción de obras se cerrará el 11 de junio de 1990.
10. El fallo se dará a conocer el día 12 de octubre de 1990.
11. Las obras enviadas por correo aéreo deberán ser depositadas en origen diez días antes de la fecha de cierre de la convocatoria.
12. El Jurado podrá declarar el premio desierto. Su fallo será, en cualquier caso, inapelable.
13. Los costes de envío y reenvío, en su caso, de las obras participantes correrán por cuenta de los concursantes. Podrán ser entregadas y recogidas personalmente por los interesados en la AECI.
14. Las obras que no estén habladas o subtituladas en castellano deberán presentarse acompañadas con un texto mecanografiado a doble espacio con la traducción correspondiente.
15. Todas las obras presentadas al PRIMER PREMIO DE VIDEO deberán ir acompañadas con la ficha correspondiente que se adjunta, totalmente cumplimentada.
16. La AECI conservará en depósito una copia de todos los videos presentados al premio, con destino a su videoteca. Su uso será estrictamente cultural. En caso de utilizar ese material para muestras o exposiciones fuera de territorio español, la AECI se compromete a contactar con el autor para informarle de las condiciones en que éstas se llevarán a cabo.
17. Se deja expresa constancia que todos los participantes que optan al PRIMER PREMIO DE VIDEO AECI aceptan las presentes bases.
18. Las obras deberán ser remitidas a:

PRIMER PREMIO DE VIDEO
Unidad de Programas y Proyectos Audiovisuales.
Agencia Española de Cooperación Internacional.
Avda. Reyes Católicos, 4
28040 Madrid (España).

"El día de la langosta"

"El día de la langosta" es el título del "ensayo" novelado escrito por Nathanael West en 1939. La trama se desenvuelve en aquellas épocas de apogeo del cine, cuando muchos artistas asitian a los estudios de la Paramount o de la Metro Goldyn Meyer, para presentar muchos proyectos, que en su generalidad no llegaban a feliz término.

Meredith, en el papel de abatido cómico de Vaudeville, reducido a un simple vendedor de puerta a puerta de "solventes milagrosos", recibió muchos elogios por su interpretación en esta película: inclusive fue nominado al Óscar.

Canal 2 estrena miniserie

Finalizó el "Homicidio de Mary Phegan", miniserie que permaneció durante algunos días en la programación nocturna de Canal 2 TSB, y que nos llevó a ver, a través de la historia del asesinato de una pequeña de 13 años, que trabaja en una fábrica, el drama que tuvieron que afrontar los agricultores norteamericanos que emigraron a las grandes ciudades, en una época llena de dificultades para los Estados Unidos.

En reemplazo, a partir de esta noche, y en el horario de las 21:50, estará en sus pantallas otra miniserie: "Asalto a mano armada", una producción que nos lleva a ver cómo un grupo de pioneros se lanzan a la conquista de un territorio hostil, en el que un banda de asaltantes , dirigida por un prestigioso individuo, siembra el miedo y pone en apuros a las autoridades británicas. La familia cabecilla adopta cualquier método para lograr sus objetivos y éstos suelen ser siempre extraños.

Canal 9: nuevas series de dibujos animados

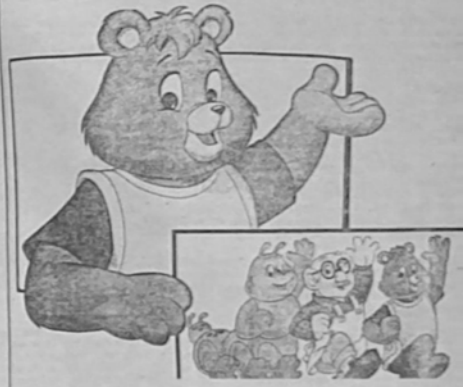

Canal 9 tuvo estrenos en su programación esta semana, entre ellos dos nuevas series de dibujos animados para el horario de las 15:45: Las aventuras de Teddy Ruxpin y Los Raccoons.

La primera lleva a los niños a un viaje por un mundo encantado en el que se enfrentan el bien y el mal. Teddy Ruxpin, un oso animado, junto a sus amigos Grubby y Newton Gimmick, un excéntrico inventor, nos transportan a un lugar lleno de criaturas diferentes de diferentes formas y tamaños. Un barco de fantasía, creado por Newton es el transporte que utilizan para ir en busca del mapa de un tesoro; recorren un largo camino desde la Isla e Rillonia, hasta la ciudad Difícil de Encontrar, pasando por la ciudad de Grundo. Va los días lunes, miércoles y viernes.

Los raccoons es son un grupo de graciosos animales que habitan en un bosque y tienen a diario una serie de divertidas y alecionadoras vivencias. El humor, la diversión y la no violencia son ingredientes en los que se apoyan los argumentos de esta serie. Está incluida en la programación de martes y jueves.

Viaje de Serrat a Chile

MADRID, (PL).- El espacio informativo de Televisión Española (TVE) "En portada" emitió un reportaje sobre la reciente visita del cantante catalán Joan Manuel Serrat a Chile, después de 17 años de una larga ausencia.

La información titulada "Serrat en Chile" del director Luis Jiménez, recoge del emotivo encuentro con los presos políticos en una de las cárceles de Santiago, quienes le despidieron cantando "la internacional".

También ofreció las imágenes del concierto encabezado por el presidente Patricio Aylwin, así como su encuentro en el Palacio de la Moneda, que la información asegura quedó totalmente paralizado por la visita del cantautor catalán.

programación del día

canal 2

06:30 Carta de ajuste
06:40 Primera Perspectiva
08:30 El cristal empañado (Nov)
09:40 Dame tu mano
11:00 Galareporter
11:30 Tu música
12:00 Paanmmaal - Dib.
12:30 Deportivo dos
13:00 Perspectiva Dos
13:35 Amor con amor
14:25 Chiquita
14:45 Transitel
15:10 Música en...
16:00 La Oreda Verde
16:30 Guardianes de la Galaxia - Mask Dib. Acim.
18:00 Hora Walt Disney
18:30 El club de Batman
19:30 Perspectiva Joint
19:50 Deportivo 2 Noct.
20:00 Perspectiva 2
20:45 Vale lado
21:45 Robo a mano armada - M. serie Cap. 1
22:45 Fútbol argentino
23:45 Isla de Gulliguan's
01:30 Cierre de emisión

canal 4

12:10 Carta de ajuste
12:15 Presentación RTP
12:30 Musical/Petete
12:45 Pro Deportivo
13:00 Noticiero RTP, 1ra. edición
13:35 El pavado de Oyuki
14:30 Musical
14:45 Solo para gente...
15:10 Arbegas
15:20 Del de la tierra
15:30 Manualidades
16:00 Ca.Joe
16:15 He Man
16:30 Chespirit o
17:00 Campeón cuatro
17:30 Tribuna del pueblo
17:45 Esc. de los deportes
18:00 Musical
18:30 Tribuna del pueblo
18:50 Pro deportivo
19:00 Que nos pasa...?
19:20 Chespirito
19:30 Perfiles RTP
19:50 Noticiero Central
20:30 Tribuna del pueblo
20:40 Flor de canela
21:45 El idolo
22:00 Dominio informal
22:15 El telé policial
22:25 Campeones
22:35 Serie Mujer
22:45 El telepolicial
23:00 Humor RTP
23:30 Que nos pasa?
24:00 Pro deportivo
01:30 Cierre de emisión

canal 6

06:40 ECO Transmisión Vía Satélite
10:15 Cuando llega el amor
11:00 Soltero en el aire
11:30 Amkedote (R)
11:40 Cierre emisión ECO
12:00 Tres generaciones
12:10 24 horas mundiales
13:00 Triunfo deportivo
13:35 ECO Internacional
14:00 Chano del ocho/R
15:10 Dibujos animados
15:30 Cuatrotiempos
16:00 Mundo de colores
17:30 Cuatro locos en el
18:00 Chaqualla Colorada
18:30 Chano del ocho
19:00 Cuando llega el amor
20:00 Carrusel internacional
20:30 Las campañeras
21:00 Triunfo de perros
21:30 24 horas nacionales
22:00 Cuatrotiempo en el sols
23:00 Amkedote
24:00 Transmisión ECO

canal 9

07:05 El Nacional Matinal
08:10 Marfil
09:40 La pequeña casa de la p.
10:30 Pitufos
11:00 Caribeñísimos
11:40 Caballo de Troya
12:15 Tom y Jerry
12:45 El mundo del deporte
13:05 Cita en Italia
13:15 El Nal. Mediodía
14:00 Alondra (nov)
14:15 Los pitufos
14:45 Caribeñísimos
15:10 Brasaverde
15:30 Raccoons
16:30 Juguemos a bailar
17:15 La tiza de la Madrera
18:50 Caballo de Troya
19:20 Beberly ricos
19:30 Aventuras y milloneta
20:00 Mundialmente
20:30 El Nacional Central
21:00 Sensitiva María
22:00 El aplauso
22:45 Inf. Económico
23:00 Hulu
23:30 Mundialmente
23:45 El Nacional de medianoche

canal 7

12:45 Serie circuita
13:00 Estadio 7
14:00 Roberta
14:45 Trilogía
15:45 Plaza Sésamo
16:15 El tesoro del saber
16:45 Mundo de los niños
17:45 Super cine
22:00 Serie circuita
20:30 Telenacho
21:30 Roberta Telenov.
22:25 Serie Circuita
22:55 Super cine (La Talarita del infierno)
24:00 La tiza de la madrera

canal 11

07:05 Los rivales también tienen
07:35 Enlace UNO
09:25 Nuevo amanecer
10:15 La feria de la alegría
11:00 Cultura Cinema
11:10 Cinemaxima
11:30 Una puerta mágica
12:00 Deporte Total
13:00 Noticiero meridiano
13:35 El buen amado
14:00 Sesión nov.
14:45 Nuevo amanecer
15:45 El auto fantástico
16:30 Virgol
16:45 Hombre Jeff
17:15 Mi bella gente
17:45 Cachum cachum... ra ra
18:00 La feria de la alegría
18:00 Los rivales también tienen (nov)
19:45 Mi segunda madre
19:50 Virgol
20:30 Quien manda a quien
20:45 Noticias fronteras
21:00 Virgol
21:45 Noticiero Universo
22:00 Deporte total
22:15 Nuevo de película (El día de la langosta)

SE KOLLER LADOS, presenta una muestra de óleos, dibujos y acrílicos en el salón de exposiciones de la embajada de México ubicada en la Av. 6 de Agosto esquina Godoy.

LORA Y FAUNA EN PELIGRO.- El Centro Cultural Americano presenta una muestra de afiches relacionados con el peligro de la flora y la fauna. Parque Zenón Iturralde, Av. [illegible]

HISTORIA DE JERUSALEM.- La embajada de Israel y el IISC, ofrecen un curso sobre la historia de Jerusalem, todos los días a las 19.00 horas en el auditorio del Instituto Nacional de Arqueología, ubicado en la calle Tiwanaku 93.

LA NACION CLANDESTINA, película del realizador boliviano Sanjinés, se exhibe actualmente en la Cinemateca Boliviana ubicada en la calle Pichincha esquina Indaburu. Horarios 16.00 y 19.30 horas.

FOTOGRAFIA.- Sabino Pinto inaugurará una muestra fotográfica, esta noche a las 19.00 horas en la Galería Roja, ubicada en la calle Belisario Salinas 508.

PALINA CONTINUA, es el nombre de un programa radial de cultura y contracultura que se transmite todos los miércoles de 20 a 22 horas por Radio Cristal. El programa dirigido por Alberto Crespo y Juan Ivos Catlin es repetido los sábados de 15.00 a 17.00 horas.

ALFREDO Y ELIO NINA, presenta una muestra pictórica en el salón municipal Cecilio Guzmán de Rojas ubicado en la calle Colón. La muestra permanecerá abierta hasta el martes 5 de mayo.

ALFREDO LA PLACA, presenta una muestra pictórica en la Galería Emusa, ubicada en la Av. 16 de Julio 1607.

EDGAR ARANDIA, presenta una muestra de óleos y dibujos, en la Galería Artcal Unico, ubicada en la calle Belisario Salinas 516.

GALERIA ARTE SUR.- La nueva Galería Arte Sur, ubicada en el centro comercial de la Florida, presenta la obra Clare Barrientos y Guido Claire Balderrama. Esta muestra está auspiciada por la Prefectura del Departamento de La Paz, CIMA y el Sindicato de la Prensa de La Paz.

CONCIERTO.- El próximo viernes 4 a las 19.00 horas, la Orquesta del Conservatorio Nacional de Música, ofrecerá un concierto en el salón Illimani del La Paz Hotel. El concierto estará compuesto por obras de Bartok, Schein, Lully, Haendel, Teleman, H.Viscarra, F.J. Molina, y O. Rojas. El director de la Orquesta es Willy Pumalas.

TEJIDOS.- El Centro de Promoción Popular, y la Asociación Central de Unidades de Producción presentan una exposición de tejidos en alpaca, en el salón de artesanías Victoria Lusiste Egüino del Tambo Quirquincho, ubicado en la calle Evaristo Valle.

"INVERNADEROS y ambientes temperados" es el título del libro de Felipe Hartmann, que será presentado esta tarde a las 18.30 horas en el auditorio de la Academia de Ciencias.

CHUYMAMAPI.- El grupo musical Chuymamapi ofrecerá dos recitales esta noche y mañana a las 19.30 en el teatro Modesta Benjamín de la Casa de la Cultura.

PLASTICA PERUANA.- El artista plástico peruano Enrique Urizar Berrios, inaugurará una muestra el próximo miércoles 9 a las 19.00 horas en la Galería Puerta del Sol de La Paz Hotel.

Perfil

Fernando Cajías

De Fernando CAJAS podemos decir que el árbol ya ha dado hermosos frutos. Hombre de ciencia y hombre de acción, en él se juntan la larga paciencia, imprescindible al investigador, y el espíritu de decisión, que hace a los grandes hombres políticos.

Pertenece a esta nueva generación de historiadores que se han orientado hacia la investigación interdisciplinaria para enriquecer la historia con nuevas problemáticas, utilizando para tratarlas nuevos métodos. En efecto, nos propone en espacios geográficos y temporales bien delimitados, la reconstitución de la vida económica, de las estructuras sociales, de las actividades culturales, contribuyendo así en esta "resurrección integral del pasado", según la célebre fórmula de MICHELET.

Para convencerse de ello, bastará citar entre los numerosos artículos que tiene publicados: "El inicio de la explotación del guano", o "La diversidad cultural de Bolivia", o la "Temática de la cerámica Tiwanaku", o bien su tesis, defendida en Sevilla en mil novecientos ochenta y siete, **La sublevación tupacamarista de mil setecientos ochenta y uno en Oruro y las provincias aledañas, Sublevación de indios y revuelta criolla.**

Fernando CAJAS no es sólo el erudito que cree en las virtudes del austero trabajo en los archivos, en el gabinete, sino que también en el hombre de acción que quiere entregar a su país su inteligencia, su cultura, su corazón. Diputado de La Paz, ahora Prefecto del mismo departamento, lo anima esta fe en el progreso y en la justicia que lo lleva hacia los más necesitados.

De Fernando CAJAS se puede decir, citando a CORNEILLE, que "la valeur n'attend pas le nombre des années", "el valor no espera el número de años".

(Palabras pronunciadas por el embajador de Francia, al otorgarle la condecoración el pasado viernes).

Grupo Chuymampi en la Casa de la Cultura

Esta noche y mañana, a las 19.30, el grupo musical Chuymampi ofrecerá dos recitales en el Teatro Modesta Benjamín de la Casa de la Cultura. El grupo recibirá el disco de oro por sus ventas logradas.

"CHUYMAMPI" que traducido al castellano significa "CON EL CORAZON" surge en el ámbito artístico en 1987 con el propósito de recopilar composiciones características de los pueblos aymaras, inéditas o aquellas cuya autoría se desconoce.

William Dávila, director del grupo señaló que el trabajo de investigación al que están abocados los integrantes, se facilita porque todos son oriundos de la región altiplánica. De este modo, la labor de difusión de las vivencias y sentimiento del hombre del campo traducido en la música, se manifiestan de manera más directa.

"Nuestro trabajo va de generación en generación. Queremos que los mensajes de nuestros antepasados sean conocidos por los habitantes de las ciudades, creemos haber logrado ese propósito con nuestro primer LP, que tuvo marcada aceptación no sólo en La Paz, sino también en ciudades como Sucre, Potosí y Cochabamba que entendieron nuestra música en aymara", subrayó.

En los recitales anunciados, "CHUYMAMPI" presentará al público su nueva larga duración titulado "JIWASATAKI". En él se incluyen temas en ritmos pocos conocidos como el Kirashutri, típico de la región de Puerto Acosta; figura también un tema dedicado a los niños cuyo mensaje va dirigido a los padres de familia para que estos incentiven en sus hijos el amor y respeto a nuestros valores e identidad cultural.

Entre los componentes de esta agrupación figuran: William Dávila (voz), Roberto Ticona (charangos), Carlos Enríquez (vientos), Miguel Salcedo (guitarra), Inocencio Tito (vientos) y Fausto López (percusión).

Títulos más vendidos en la semana pasada

MEXICO, 2 (PL).- El libro "Agua para chocolate" de la mexicana Laura Esquivel, figura entre los títulos más vendidos durante los últimos siete días en México.

Entre las novelas de autores nacionales o extranjeros de más demanda estuvo también "Por los caminos del Sur", de Rafael Ramírez, publicada por la editorial Alianza Mexicana.

A diferencia de lo que sucede en las librerías colombianas donde apenas se vende "El General en su Laberinto", de Gabriel García Márquez, en México esta obra se mantuvo entre los más demandados.

"El péndulo de Foucault", de Umberto Eco, conservó su preferencia después de una quinta reimpresión con tiraje de siete mil ejemplares.

"La inmortalidad", del escritor checo Milan Kundera, novela que interpreta el mundo moderno desde posiciones metafísicas, se encuentra también a la cabeza de las más solicitadas.

Entre los ensayos políticos de mayor demanda está "Los movimientos populares en América Latina", edición de Siglo XXI coordinada por Daniel Camacho y Rafael Menjívar.

EXPOSICION ARTESANAL.- *Los clubes de madres de Villa 16 de Julio de la ciudad de El Alto presentan una exposición de objetos artesanales fabricados por los integrantes de estas instituciones que dependen de CORDEPAZ. En la inauguración estuvo presente la esposa del embajador de EE.UU., Aline Gelbard y la ministro consejero Marilyn McAfee, quienes comprometieron su colaboración para este tipo de trabajos.*

Campaña para proteger monolitos

La galería de bellas artes Wallpher, ha iniciado una campaña destinada a salvar a los monolitos que se encuentran en la plaza del estadio, no sólo de la acción del tiempo, sino también del maltrato de transeúntes que se dedican a pintar, arrojar basura e incluso utilizan las cercanías como baño público. Se pretende lograr el apoyo de autoridades, instituciones y la comunidad en general, para dicho objetivo. Hacen falta 1.500 $us. para hacer un trabajo de limpieza de hongos que crecen en las piedras y guardia permanente; fue sugerido también el traslado de la plaza.

M. Benedetti publicó nueva obra

MADRID, (PL).- Doce años de exilio y una larga noche de horror y persecución, no lograron vencer al escritor uruguayo Mario Benedetti, afirma el diario El Independiente, al publicarse aquí su nuevo libro "Despistes y franquezas".

Este volumen, en el que ha trabajado los últimos cinco años es algo así como un entrevero: cuentos realistas, viñetas de humor, enigmas policíacos, relatos fantásticos, fragmentos autobiográficos, poemas, parodias, "graffiitis", explicó su autor al periódico español.

No es el azar ni un cambio de aliento, la obra de Benedetti, tan consustanciada con el horror y con el éxtasis de la vida.

Comienza seminario taller de folclore

Con el propósito de evaluar los conocimientos tradicionales del Folclore, valorar los bienes culturales de la tradición oral y difundir los pasos coreológicos auténticos, hoy será inaugurado en la Casa Municipal de Cultura, el 1er. Curso-Taller de Folclore.

El programa contempla la exposición de los siguientes temas: Raíces del Folclore paceño; clasificación de danzas folclóricas en las zonas aymaras; dimensiones evaluativas del folclore; bailes nativos y danzas mestizas del Depto. de La Paz. Las disertaciones estarán a cargo de Marco Montaño, Hugo Lanza, Carlos Urquizo, José Llanos y Simón Quisbert, profesionales con reconocida experiencia en el campo.

El curso que se extenderá hasta el viernes 11, entre las 18:30 y 21:00, es auspiciado por la Oficialía Mayor de Cultura y la Asociación de Conjuntos Folclóricos del Gran Poder.

Se estima la participación de aproximadamente un centenar de personas, entre folcloristas, universitarios y periodistas.

En la metodología figuran la exposición de material científico-teórico, mediante charlas, conferencias, exhibición de videos, diapositivas y otros.

Según versión de José Llanos, Jefe de la División de Etnomusicología y Folclore, dependiente de la Casa Municipal de Cultura, en las últimas entradas folclóricas se ha podido advertir la "clara intromisión de algunos bailadores y promotores que desvirtúan la esencia de la cultura popular y tradicional de antaño".

Añadió que en materia de música y danza, por ejemplo, pueden citarse las danzas de Kaluyos, Yotaleros, Incas, Tobas, etc.

Hoy en la historia

POR THE ASSOCIATED PRESS

Hoy es jueves 3 de mayo, día 123 del año. Quedan 242 días para que termine el año.

ACONTECIMIENTOS SALIENTES

1493 - El Papa Alejandro VI traza la denominada "línea alejandrina" delimitando los descubrimientos portugueses y españoles.

1519 - Hernán Cortés funda la ciudad de Veracruz.

1523 - Desembarca Cristóbal de Oli en Honduras y toma posesión en nombre de España.

1613 - Muere el dramaturgo inglés William Shakespeare.

1814 - Retorna a París el Rey Luis XVIII después de que las fuerzas aliadas derrotan a Napoleón Bonaparte.

1861 - Por primera vez se perdona la vida de un toro en la plaza de Sevilla.

1865 - Decreto del gobierno español derogando la anexión de Santo Domingo a ese país.

1865 - El gobierno argentino recibe la declaración de Guerra del Paraguay.

1903 - En la Polinesia muere el pintor francés Paul Gauguin.

1927 - En Valladolid fallece el capitán del equipo chileno de fútbol Colo-Colo, David Arellano Moragas, que días antes había recibido un golpe en un partido con el Real Unión Deportiva, que le ocasionó una peritonitis.

1945 - El buque alemán cap. Arcona, anclado en Lubeck, Alemania, es hundido por la aviación inglesa y mueren casi todos sus 5.000 ocupantes civiles.

1972 - Guerrillas turcas secuestran un avión turco y aterrizan en Sofía, Bulgaria.

NATALICIO:

Nicolo Machavelli, filósofo y escritor político italiano, 1469-1527. Golda Meir, estadista israelí (1898-1978).

Del daguerrotipo al futurismo

Aniversario de la fotografía y del manifiesto de Marinetti

ROMAN GUBERN

Los caprichos del sistema decimal hacen que en este año celebremos el aniversario de dos efemérides culturales de tanto calibre como los 150 años de la presentación pública del invento fotográfico en Francia, a cargo de la Academia de Ciencias de París, y luego en el Parlamento, que decidió regalar sus derechos de propiedad al mundo, y los 80 años del primer manifiesto futurista de Marinetti, publicado en *Le Figaro*. Al lector perspicaz no le escapará la importancia de ambos eventos en cualquier elucubración acerca de la modernidad en las prácticas estéticas de nuestro tiempo.

El físico y astrónomo Francois Arago fue el encargado de presentar a la sociedad francesa el invento de Niepce y de Daguerre con un discurso laudatorio que constituye una pieza clave en la historia del pensamiento científico decimonónico, pues la fotografía nació antes como instrumento de conocimiento científico que como propuesta para la práctica artística exactamente igual que ocurriría medio siglo más tarde con el cinematógrafo de Lumière. En la realidad, la nueva mirada ortopédica que proponía Arago a la sociedad francesa era producto de un proyecto fracasado. Niepce, que era mal dibujante, había intentado conseguir una *litografía sin dibujante*, es decir, una reproducción litográfica masiva de imágenes autogeneradas, al proyectarse mediante una cámara oscura en la piedra de impresión litográfica. Sabemos que esto no ocurrió y que el daguerrotipo que nació a la postre como resultado de un complicado proceso de invención producía imágenes únicas, incapaces de multiplicarse. En este sentido, la imagen daguerrotipiana pertenecía todavía a la arcaica cultura aristocrática del aura, por utilizar la famosa expresión de Walter Benjamin y se inscribía en la tradición mitológica del lienzo de la verónica y de la sábana santa, cuyas estampaciones icónicas prefotográficas de un cuerpo privilegiado ofrecieron un modelo imaginario al nuevo invento, como las sombras de la caverna de Platón lo ofrecerían al invento del cine. Por eso no ha de extrañarnos que al daguerrotipo se le calificase en los primeros documentos oficiales (como el informe del ministro Duchatel) como *dibujo*.

Por otra parte, para agravar su arcaísmo, los códigos icónicos que gobernaban la génesis de aquellas nuevas imágenes fotográficas procedían nada menos que de la normativa académica del *Quattrocento*, estructuradas según los principios de la perspectiva albertiniana. No ofrecían, por tanto, percepciones nuevas de la realidad como las que ofrecerían más tarde la cronofotografía, el cine o la pintura cubista. Sin embargo, a pesar de su arcaísmo congénito, la imagen fotográfica primitiva fascinó a los científicos de su tiempo.

Tal vez nadie formuló tan bien esta fascinación como el físico y químico Gay-Lussac, en un discurso de julio de 1839 ante el Parlamento (en el que atribuyó el invento a Daguerre y ni siquiera mencionó a Niepce), al afirmar que aquel nuevo artefacto permitía representar a la naturaleza inanimada "con una perfección igual a la de la propia naturaleza". Es decir, al proclamar la capacidad de la cámara para la duplicación perfecta del mundo físico (olvidando que su imagen era plana y monofocal) Gay-Lussac abría la senda a la confusión que la semiótica moderna llama fusión referencial, o confusión entre realidad y representación, que es también la confusión en que se basa la magia del ritual vudú. Pero esta fecunda confusión perdurará hasta nosotros, sobre todo en cultos sociales como la eternización devota de los parientes difuntos y rito al que sucumbirá el Roland Barthes de *La cámara lúcida*, al conferir a la fotografía el estatuto de un monumento funerario. La fotografía dejaría de ser arcaica cuando conquistara la sensibilidad química capaz de hacerla acceder al estadio de la instantánea y cuando conquistara la reproductibilidad seriada, que le haría ingresar en la cultura de masas y luego al fotograbado. Curiosamente, lo segundo se conseguiría mucho antes que lo primero.

La herencia

Con el invento de Niepce-Daguerre, que la burguesía ilustrada que gobernaba la Francia coronada atendiendo a la petición de sus sabios decidió regalar al mundo, el ciudadano occidental consiguió la estamparión y perduración eterna de la mirada ciclópea, de la percepción de un sólo ojo detenida en un instante. Era un invento congruente con la miopía de la ciencia positivista de su tiempo y propia también de una era definida por la percepción en bajas velocidades, que tenía su límite en los primitivos y lentos ferrocarriles. Por eso la fotografía sufrió una saludable crisis cuando se planteó la descomposición de las fases consecutivas de un movimiento veloz, tarea iniciada por Muybridge en California (verdadero-origen de la instantánea) y proseguida por el fisiólogo francés Marey con sus cronofotografías.

El primer manifiesto de Marinetti, de febrero de 1909, procede de un país agrario, en cuyo norte se está produciendo un verdadero esfuerzo de industrialización y de desarrollo maquinista. A caballo entre lo arcaico y lo nuevo, Marinetti apuesta histriónicamente por un futuro utopista, en el que se olvida del hombre como sujeto de explotación laboral para hipostasiar a la máquina, convertida en sujeto de loas ditirámbicas. Es posible que en su exaltación de la guerra, calificada como "única higiene del mundo", influyese la fascinación estética ejercida por el diseño de las nuevas ametralladoras británicas y los nuevos cañones alemanes. Ya antes del nacimiento de la Bauhaus, el diseño aparecía apresado entre el deseo, el setuelo y el ensueño. Con toda coherencia, al mismo tiempo que Marinetti admiraba estos potentes artefactos fálicos, proclamaba en su primer manifiesto el desprecio hacia las mujeres.

Resulta bastante sorprendente que en nuestra sociedad, fascinada por la revolución tecnológica y por el fetichismo de las nuevas tecnologías, Marinetti haya caído en tan penoso olvido.

Sábado 24 de junio
(Tomado de El País 1989)

A la izquierda Niepce y a la derecha Daguerre.