Banco Nacional de Bolivia
El Banco más antiguo del país

Inactividad parlamentaria se prolongará hasta el viernes

Página ocho

Crucial "cumbre" centroamericana

Página seis

Banco Nacional de Bolivia
El Banco más antiguo del país

BANCO NACIONAL DE BOLIVIA HEMEROTECA

PRESENCIA

MATUTINO FUNDADO EL 28 DE MARZO DE 1952
AÑO XXXIX.- Nº 11.551.- LA PAZ/BOLIVIA/LUNES 2 DE ABRIL DE 1990.- 28 PAGINAS.- Bs 1.-

BANCO NACIONAL DE BOLIVIA HEMEROTECA

EN ESTA EDICION

Pago de impuestos de vehículos y casas

Este lunes comenzará el pago de obligaciones impositivas para casas y vehículos, informó la Renta Interna (página 5).

Concluyó Festival Folclórico de UMSA

Con la entrega de premios a los mejores conjuntos folclóricos, acabó ayer en el Coliseo cerrado el festival universitario (página 6).

Asociación de Periodistas contra usurpadores

Los periodistas paceños iniciarán acciones legales contra las personas que usurpen sus funciones (página 8).

Se inagura Reunión Interparlamentaria

La 83 Conferencia Interparlamentaria se inaugura hoy en Nicosia, Chipre donde se reunen unos 900 parlamentarios de 100 países (página 7).

Contrato de litio se define esta semana

CIRESU y la Lithium definen esta semana el polémico contrato para la explotación de litio en el salar de Uyuni (página 5).

Prorrogado el mandato de Lonsdale en Bolívar

Una solución temporal a la crisis del club Bolívar se logró ayer al ampliar por tres meses el mandato de su presidente, Jorge Lonsdale (PRESENCIA Deportiva).

Tropas chinas vuelven a la Plaza Tiananmen

Al acercarse el aniversario de los disturbios estudiantiles, tropas militares acordonaron la plaza Tiananmen, centro de la campaña promodemocrática aplastada el año pasado (página 7).

Política de shock se generaliza en Latinoamérica

Bolivia es considerada como un ejemplo en la implantación de rigurosas medidas de ajuste económico.- Asamblea anual del BID comienza hoy en Montreal.

MONTREAL, CANADA, 1 (REUTER, AP, EFE).- La terapia del "shock" se está haciendo rutina en Latinoamérica: muchas dirigentes electos aplican drásticas reformas económicas antes que la oposición pueda movilizarse, según los delegados que participan en la reunión del Banco Interamericano de Desarrollo (BID) que comienza este lunes aquí.

El denso encuentro, en el que se deberá principalmente cómo administrar cerca de 22.500 millones de dólares disponibles para créditos, reúne a delegaciones de todos los países del Continente, entre ellos BOLIVIA, que tiene previsto presentar tres solicitudes de préstamo.

En su informe preliminar, síntesis de la llamada "década perdida" de los 80, el BID afirmó que si Latinoamérica no logra aumentar más las corrientes de capital externo, el deterioro de las condiciones de vida continuará hasta el año 2000.

Los países latinoamericanos y del Caribe coincidieron con sus prestamistas en la necesidad de aplicar impopulares ajustes externos, pero pidieron también flexibilidad y tiempo para llevar a cabo las soluciones.

Algunos analistas latinoamericanos no ocultaron su preocupación porque los líderes políticos optaron por aplicar el doloroso resorte de las reformas sin advertencia previa a la opinión pública, en muchos casos tras haber prometido lo contrario en sus campañas electorales.

Los gobiernos que fueron elegidos en Venezuela, Argentina y Brasil durante el último año han aplicado rigurosos programas de ajustes que fueron mucho más allá de lo que esperaban quienes los votaron.

"No hay un solo gobierno de América Latina que no esté embarcado en algún tipo de ajuste", declaró ante la conferencia el expresidente uruguayo, Julio María Sanguinetti.

Crecimiento económico negativo, servicios de una deuda externa agobiante asociados a una inflación galopante que se retroalimenta en enormes déficit del sector público están obligando a los gobiernos latinoamericanos a cambiar de objetivos a poco de su acceso al poder.

"A principios de la década de 1980 era debatible si se podía instrumentar un ajuste", dijo Enrique García Rodríguez, ministro de Planeamiento y Coordinación de BOLIVIA.

"Hoy en día hay consenso. En economía no hay confusión", agregó.

BOLIVIA, que al promediar la década soportaba una inflación anual del 24.000 por ciento, dio el ejemplo entre las democracias latinoamericanas en la implantación de rigurosas reformas económicas.

La espiral inflacionaria cayó a dos dígitos y la economía comenzó a crecer nuevamente.

Para Sanguinetti dijo: "La democracia no genera automáticamente prosperidad y eso produce desencanto".

"La gente no está obteniendo las políticas que esperaba de sus gobiernos", dijo ante los delegados Jorge Castañeda, profesor en la Universidad Nacional Autónoma de México.

"Quizás las políticas que reciben sean mejores, pero hay una brecha de credibilidad que podría tornarse peligrosa con el tiempo", agregó.

Foto Protagonist Campesino

Exodo campesino

Una campesina pide limosna en una calle céntrica de La Paz, en una escena que ya se ha vuelto habitual y que es repetida por millares de personas. El éxodo campesino a las ciudades ha aumentado en las últimas semanas, a causa de la sequía, según informes oficiales.

Fotografiarán desde el aire cada hectárea del Chapare

El estudio servirá de base para la sustitución de cocales

Un estudio aerofotogramétrico de 3.600.000 hectáreas de superficie en el Chapare tropical, permitirá definir pronto los planes específicos de desarrollo alternativo en las zonas productoras de coca y visualizar una zona conflictiva en la que el narcotráfico ha tejido una compleja red que involucra a productores y comercializadores de droga.

El estudio no sólo revisó importancia para impulsar programas de desarrollo alternativo y sustitución de la ilegal economía generada por la coca, sino que permitirá identificar la riqueza forestal y minera que tiene el país en esa región, según previsiones gubernamentales conocidas por PRESENCIA.

Cada hectárea del Chapare tropical será estudiada minuciosamente para conocer la cantidad de recursos naturales que posee la región y también los efectos que ha causado en el suelo la expansión de los cultivos de la hoja, en una zona sembrada de 45 mil hectáreas de coca, de las que dependen económicamente unas 50 mil familias.

El estudio, que será realizado por el Servicio de Aerofotogrametría de la Fuerza Aérea, se prolongará durante dos años y será un paso decisivo para la formulación de planes específicos de desarrollo alternativo en las zonas cocaleras, dijeron a PRESENCIA personeros relacionados al programa.

Será también una respuesta efectiva a las demandas de los productores campesinos que han expresado su constante rechazo a la política de erradicación forzosa y reclaman el cumplimiento del Programa Integral de Desarrollo y Sustitución (PIDYS), manifestaron.

El área de estudio equivalente a 38 mil kilómetros cuadrados, incluye a algunas regiones Beni y Santa Cruz, colindantes con el departamento de Cochabamba, en las que también se cultiva coca.

El gobierno se ha propuesto erradicar anualmente 6 mil hectáreas de coca, aunque dificultades de diverso orden han imposibilitado que se cumplan las metas.

Vista aérea de algunas de las numerosas plantaciones de coca del Chapare, que serán identificadas mediante aerofotogrametría.

Tras amenaza de Narcoterrorismo

Colombia bajo fuerte control policial

BOGOTA, 1 (REUTER).- El gobierno colombiano mantendrá hoy un operativo de seguridad en los barrios elegantes de Bogotá luego de que los barones de la droga amenazaron reanudar su sangrienta guerra si el gobierno continúa las extradiciones a los Estados Unidos.

El breve tregua producida tras la muerte de Gonzalo Rodríguez Gacha, número dos del cartel el 15 de diciembre pasado, podría estar a punto de romperse toda vez que el gobierno de Virgilio Barco ratificó anoche que no dialogará ni negociará con la mafia de la droga.

Un importante despliegue de fuerzas militares y policiales comenzó en la tarde de ayer en Bogotá, donde "los Extraditables" amenazaron colocar bombas de cinco toneladas de dinamita en los elegantes barrios de la zona norte.

Intensos controles de vehículos y personas se sucedían en las principales avenidas d ella ciudad, luego de que los servicios de inteligencia detectaran que Pablo Escobar, jefe del temible cartel de Medellín ordenó el envío a Bogotá de armas y explosivos.

Los autodenominados "Extraditables" amenazaron el sábado con reiniciar sus acciones terroristas si la policía no pone en libertad a dos miembros de la organización Freddy López y José Retavista que fueron capturados el 28 de marzo en Envigado, un vecino municipio de Medellín, feudo de Escobar.

(Más informaciones, página 6).

Despliegue militar soviético aumenta la tensión en Lituania

VILNA, URSS, 1 (AP).- Con la llegada de decenas de vehículos blindados de transporte militar a Lituania pocas horas después que el presidente soviético Mijail Gorbachov lanzara un ultimátum para que el gobierno derogue su declaración de independencia, el pesimismo reinaba hoy en esta capital.

"Temo que comiencen a disparar", comentó una mujer lituana, de mediana edad.

Una combinación de advertencias de Gorbachov, los refuerzos del gobierno y la captura de edificios públicos lituanos por tropas soviéticas y el apoyo de la Unión Soviética de retirar a representantes de la prensa extranjera para esta noche dieron lugar a la preocupación de muchos gente que teme que Gorbachov impondrá una ley marcial dentro de poco.

La semana pasada, Gorbachov limitó su promesa de no usar la fuerza al señalar que lo hará en el caso de amenaza a la vida. Desde entonces, las autoridades soviéticas se han quejado de varios ataques de francotiradores contra sus soldados, de las que no hay evidencias, según indican las autoridades lituanas, que temen que las versiones sean fabricadas para servir de excusa para iniciar una represión.

El silencio mantenido por las potencias occidentales en vista de tales embargos rondaban dudas pocas esperanzas de un posible respaldo internacional.

(Más informaciones, página 7)

Presencia
La Paz, Bolivia,
lunes 2 de abril de 1990

Pobreza, dependencia, desarrollo, soberanía

Por Tomás Guillermo Elio

La mayoría de los acontecimientos humanos que registra la prensa, lleva al convencimiento de que el común denominador de los problemas que enfrenta el hombre y la sociedad, es la pobreza. La escasez de recursos y las deficiencias iniciativa, creatividad, espíritu innovador, coartan la atención oportuna de las necesidades básicas de alimentación, vestuario, vivienda, educación, salud, y el acceso a los servicios esenciales, cuya plena satisfacción motiva al trabajo creador y por ende promueve el desarrollo autosostenido.

Infortunadamente la carencia de medios e incapacidad del ser humano para crear riqueza y de esa manera salir de la pobreza, son causa del retraso que frena el crecimiento, y la tasa de progreso material y social, tan bajo en nuestro país. Por ello el deber prioritario del Estado es atender a la formación de recursos humanos y orientarlos hacia la mayor productividad y competitividad.

ALIDE recomienda a los países latinoamericanos, "reorienten sus modelos de desarrollo hacia la competencia externa (exportaciones)... Sin un cambio sustancial en las economías y estructuras no habrá oportunidad para modernizar América Latina y liberarla de los viejos discursos y conceptos xenofóbicos y aislacionista - soberanía, propendiendo más bien a su integración regional" (PRESENCIA 21-3-90).

Nuestra historia revela que la canalización del trabajo hacia la explotación minera, no ha respondido al enriquecimiento intrínseco de la nación, en parte por ser los minerales recursos no renovables. Esta fue herencia del Colonizaje durante el que se dio precedencia a la minería, en detrimento de la agricultura y la ganadería cuyos frutos renovables son base del sustento de los pueblos.

En el marco del desarrollo agropecuario, es más permanente y efectiva la formación de los recursos humanos capaces de impulsar el desarrollo económico y social. Este es el campo al que los gobernantes debieran asignar máxima prioridad.

El aumento de la producción de alimentos, con miras a sustituir los importados, reducirá nuestra dependencia. Gastar menos en importar alimentos y fomentar las exportaciones agroindustriales, elevarán la tasa de crecimiento y enriquecerán a la población elevando su nivel de vida y la calidad de la misma. La producción de bienes de consumo y de materiales de construcción de origen nacional, como los forestales, estimularán el desarrollo agroindustrial.

La ciencia y la tecnología modernas proporcionarán las técnicas necesarias para acelerar el desarrollo, lo que es vital para un país atrasado como el nuestro. La producción agroindustrial proyectará el comercio exterior, y las exportaciones de bienes con valor agregado, incentivarán el ahorro interno y la formación de capitales.

Dependemos en exceso de las inversiones extranjeras, que generalmente vienen y forma de créditos cuyo servicio demanda la utilización de recursos necesarios para el desarrollo interno.

Países en desarrollo y en particular Bolivia deben acelerar su independencia económica. No es sólo cuestión de orgullo nacional y afirmación de la soberanía, sino de ajustarse a la realidad. El curso de los acontecimientos internacionales demuestra que los países industrializados, se han independizado del uso de materias primas provenientes de los países del Tercer Mundo. El descubrimiento de nuevas técnicas y la producción de sucedáneos, como los sintéticos, ha liberado a los países desarrollados de su dependencia de materias primas que constituían base de intercambio.

Además los países desarrollados confrontan otros intereses, otras metas, tienen otros compromisos y a su vez son víctimas de la presión de sus pueblos que también tienen necesidades insatisfechas. Por estas razones están cada vez menos dispuestos a donar y prestar asistencia económica.

No podemos depender indefinidamente de la ayuda externa. De un informe confidencial de un banco norteamericano a sus clientes, copio: "El crecimiento económico mundial continúa, pero a un nivel más lento, ya que Europa y Japón, siguen una política monetarista estricta; la economía de los EE.UU. se ha estabilizado estando aún frágil con persistente inflación; el éxito en las reformas políticas en Europa Oriental, está aceptado por los mercados, aunque de ninguna manera está asegurado. La volatilidad permanecerá alta a medida que se produzca la revaluación de los mercados..." Como se desprende del informe la inclinación de las economías de Occidente es hacia Europa Oriental donde tenderán a radicarse la mayor parte de las inversiones de capital de los países industrializados.

Estamos viendo cómo los EE.UU. no está en ca[illegible] en voluntad de extender[illegible] a Panamá y Nicaragua, [illegible] be destinar parte de [illegible] nibilidades a los países [illegible] pa Oriental, donde la C[illegible] Europea y el Japón y [illegible] espacio económico. La [illegible] conjugación del desarro[illegible] beranía están subordin[illegible] pobreza que atenaza y [illegible] dencia que frena. La c[illegible] precios de los hidrocar[illegible] carburos ha debilitado [illegible] interdependencia.

Tomás Guillermo Elio [illegible] ciller de la República. [illegible] integración, agricultura y [illegible] ternacional.

Generosa iniciativa para PMD

Por Augusto Céspedes

A fines del siglo XVIII apareció en Inglaterra un evangélico economista apellidado Malthus quien, con un sencillo balance comparativo entre producción y población, diagnosticó el mal que hoy padecen los países subdesarrollados, a causa del crecimiento de la población en razón geométrica mientras la producción de alimentos aumenta sólo en proporción aritmética. Parecía un auditor de contabilidad pero era un profeta. Para entender actualmente los problemas de la economía mundial hay que aplicar la regla malfusiana.

Las computadoras del hambre confirman ahora que el crecimiento al cuadrado de los países opulentos se nutre de la escasez que imponen a los países subdesarrollados con su voracidad usurera. Lo único que aumenta en estos es la población. Sin citar a Malthus, los economistas proporcionan diariamente datos que lo confirman.

El catedrático Arturo Saravia Irlasta aporta este dato: el Seminario de Investigación Económica para América Latina calcula que, a fines del siglo, habrá en nuestras naciones 170 millones de personas en absoluta pobreza y la indigencia aumentará en un cincuenta por ciento. Califica de "cruzada contra los pobres" las fementidas ofertas de inversión de capitales destinados a continuar el saqueo, sin permitir un margen de capitalización porque se lo llevan los intereses de la deuda externa. Cruzada para la proletarización total de los países latinoamericanos.

Otra noticia, de la agencia Reuter proveniente de Ginebra, resume un informe de la UNCTAD según el cual "los países menos desarrollados (ya se les bautiza con su sigla PMD) podrían sobrevivir si se les duplica la ayuda financiera y se reduce o se elimina por completo su deuda pública. Estos PMD eran 31 en 1981 y han aumentado a 42 el año pasado. Cuentan con una población de 413 millones o sea el 12 por ciento del total mundial y produjeron solamente un uno por ciento del producto bruto mundial. La década de 1980 puede ser considerada como un período de adversidad y retroceso. La mayoría de los PMD tuvieron que reducir sus importaciones, abandonar planes de desarrollo y encarar un proceso de ajuste forzado con austeridad".

Felizmente, en el mismo informe se encuentra una sugerencia que es la única planteada con franqueza y sin circunloquios pudibundos, y que viene a coincidir con la solución aconsejada por Malthus. Textualmente el informe de UNCTAD indica que "estos países podrán también ayudarse a sí mismos mediante una reducción de sus abrumadoras tasas de natalidad, que anulan los beneficios de todo crecimiento económico que logren obtener".

Ciertamente, la explosión demográfica ha superado al nivel de la producción alimentaria, provocando la hambruna en los países y las poblaciones de menor ingreso donde las clases más pobres son, precisamente, las más prolíficas. No porque tenga algún poder fecundante superior al de las otras clases, sino sencillamente, porque no tienen a su alcance los recursos anticonceptivos que la civilización ha creado. Sin acudir a los sistemas de esterilización que alguna vez ensayaron las "razas superiores", el problema de la fecundación incontrolada se puede resolver ab ovo (excusen el latinajo) o sea en el huevo. Los amos de la economía mundial deberían poner al alcance de la gente pobre los anticonceptivos gratuitamente, distribuidos por las instituciones de sanidad, de beneficencia, por las autoridades vecinales, a fin de que la explosión demográfica no termine asfixiando a la Humanidad sin que valgan para combatirla los desastres naturales ni los armamentos con que el imperialismo obsequia periódicamente guerras o invasiones mortíferas en nombre de la Libertad y la Democracia.

Augusto Céspedes, escritor y diplomático, autor de "Sangre de mestizos" y "Metal del diablo".

Ventajas de la vacunación oportuna

Por Jeannette Aguirre de Abruzzese

Uno de los más notables aportes de la ciencia constituye, sin lugar a dudas, el descubrimiento de las vacunas. Muchos han sido los esfuerzos desplegados en este campo. Sin embargo, a pesar de contar con la comprobada eficacia de éstas, no se ha podido llegar con las mismas, a **toda** la población infantil, como es el caso concreto de las vacunas contra la **poliomielitis, sarampión, difteria, tétanos, coqueluche.**

Los obstáculos para ello, pueden en gran parte sintetizarse en el síndrome de la pobreza, que conlleva a la falta de información, concientización, respecto a las ventajas de la vacunación oportuna, educación, accesibilidad a esta tecnología, creencias y tabúes erróneos, etc., pero también a las oportunidades por parte del sector prestatario de atención médica, en el sentido que muchas veces, es el médico o el trabajador de salud, el que no indaga sobre la situación vacunal de cada niño que atiende por cualquier consulta, creyendo aún en falsas contraindicaciones.

Pese a ello, y después de más de una década, en el que se implementaron políticas sociales de salud, podríamos decir que la situación de las enfermedades antes señaladas y hasta hace poco sindemo-epidémicas, han sufrido cambios trascendentales, en su distribución epidemiológica, así como la Poliomielitis o Parálisis Infantil, de la cual se tiene información desde 1949 con la notificación de 26 casos.

Desde 1950 hasta 1970 se tuvo un registro sistemático, pero posiblemente no reflejaba la situación real de entonces; en ese año, se mejora el sistema de información y mucho más en 1975, con la creación de la Unidad de Vigilancia Epidemiológica del MPS SP. En dicho lapso fueron registrados 7 brotes, siendo el de 1979 el mayor de todos ellos, con 433 casos. Posteriormente, desde 1985 se mejora la vigilancia especializada y el país se compromete a la erradicación de la transmisión del virus salvaje de la Polio para 1990, volcando todos sus esfuerzos en la búsqueda de "casos".

En 1989 y a lo largo del país, son revisados más de 700.000 diagnósticos, y estudiados 23 casos de parálisis, de los cuales 21 son descartados y 2 confirmados, uno por defunción y otro por secuela, no habiéndose en éstos aislado el Polio virus.

Por todo esto se concluye que al parecer no existiría circulación del virus salvaje de la Poliomielitis en Bolivia y que la erradicación de su transmisión autóctona sería inminente.

Además, si observamos la incidencia en la última década, se aprecia una disminución notable, de una tasa de 7.98 por 100.000 h. para 1979 a 0.03 por 100.000 h. para 1989, en igual forma podríamos señalar la drástica disminución de la incidencia de Sarampión, que de una tasa de 106.94 por 100.000 h. en 19[illegible] a 9.45 por 100.000 h. en 1989.

De forma similar, se experimentaron disminuciones para la difteria y la tosferina.

Sin embargo, se podría observar que en el caso de Tétanos Neonatal, si bien no se registraba en los primeros años, la vigilancia sobre semejante patología se inicia en 1985 con la notificación de 3 casos y para 1989 se tienen 89 notificaciones, habiéndose sido señalada la Unidad Sanitaria de Santa Cruz como la de mayor riesgo. En realidad los lugares húmedos y cálidos constituyen el habitat del Clostridium Telani.

Como se ha visto, este logro es el resultado de impacto del trabajo desplegado en el campo de las inmunizaciones, que el Ministerio de Previsión Social y Salud Pública ha venido desarrollando en estos últimos años. Si bien últimamente las coberturas con terceras dosis no alcanzaron lo esperado, cada vez son menos los niños que padecen estas enfermedades. Los esfuerzos para la vacunación universal no sólo son nacionales sino también internacionales, como se dará en la próxima vacunación andina del 29 de abril.

Jeannette Aguirre de Abruzzese, médico salubrista, Jefe Nacional del Programa Ampliado de Inmunizaciones del MPSSP, miembro del comité Científico de la Alianza de Médicas en Bolivia.

Debate

sobre la Reforma del Sistema Político

La reforma constitucional

Por Walter Ríos G[illegible]

El Título Segundo, Art. 230 de la Constitución Política del Estado en vigencia, permite únicamente reformas parciales, y los Artículos siguientes (231-233) señalan el procedimiento establecido para tal efecto. No admite un cambio total por cuanto la Carta Magna, junto al nacimiento de la República, se constituye en el fundamento jurídico, político y orgánico-administrativo, como síntesis de normas esenciales que rigen la existencia y el desenvolvimiento de la comunidad nacional con el sello invariable de la perennidad y de la universalidad, determinando las líneas maestras y los fundamentos básicos del Estado concebido como la sociedad políticamente organizada sobre el tríptico de territorio, población y gobierno.

En suma, la C.P.E. determina la naturaleza y organización del Estado, ordena la jurisdicción y competencia de los poderes públicos y declara los derechos y obligaciones de los ciudadanos.

Reforma, dice el Diccionario de la Real Academia de la Lengua Española: es aquello que "se propone, proyecta o ejecuta como innovación o mejora en alguna cosa". **Reformar**, reza: "reparar, restaurar, establecer, reponer", y "añade: "arreglar, corregir, enmendar, poner en orden".

De acuerdo con el Diccionario de Política que coincide con los Diccionarios Jurídicos, "es una medida adoptada para mejorar algo" y Reforma Constitucional "en sentido formal, es la técnica por medio de la cual se modifica el texto de la Constitución". En algunas legislaciones como la de Estados Unidos de Norte América se llaman "enmiendas".

Sin embargo, resultaría grave error -como señalamos anteriormente- pretender incorporar en la C.P.E. normas de carácter secundario o disposiciones amañadas a hechos coyunturales o a la influencia ocasional de intereses y acciones transitorias que se pierden en la dimensión histórica de una sólida proyección jurídica, que lejos de consolidar la institucionalización democrática del país, deterioran su incipiente avance para entrar en contradicción con las reglas de validez universal.

La flexibilidad o la rigidez tanto del pragmatismo como del dogmatismo, deben ser conciliados para responder con genuina objetividad a los requerimientos de la comunidad nacional sin sacralizar al Estado como poder omnímodo, ni desbordar con flujo demagógico, la justificada participación ciudadana en el destino de la nación.

Las doctrinas políticas o las teorías jurídicas se constituyen en simples armas utilizadas en las luchas sociales, susceptibles de cambios según el curso de las batallas. Conformaciones verticales y rígidas como el Partido Comunista de la URSS, por ejemplo, encaran hoy una Perestroica de insospechados resultados.

No cabe duda que las Constituciones Políticas se hallan en gran medida bajo la influencia de los sistemas económicos, de las ideologías, de las contradicciones entre países desarrollados y del Tercer Mundo, de las consecuencias transformadoras del avance de la tecnología y lógicamente, sometidas a presiones de sectores que apoyan esta o aquella fuerza dominante.

Las corrientes modernas de la teoría constitucional, con expresiones como las de André Hauriou, Jacques Lambert, Mourice Duverger y particularmente Karl Loewenstein, estrechan cada vez más el poder de los gobernantes con las libertades ciudadanas y la fiscalización de poderes paralelos como el Legislativo, a través de mecanismos institucionales que han enfrentado, con resultados positivos, a la ideología marxista y a las tentaciones neofascistas, concilianda capitalismo y socialismo hacia una corriente de solidaridad humanista y de progreso compartido, en el marco de un equilibrio social.

La doctrina constitucional y la redacción de reformas al cuerpo legal básico, para una aplicación eficiente, requiere del terreno fértil conformado por una pedagogía moral y cívica plasmada en elevada escala de valores, de modo que exista una correlación entre la teoría y la práctica y no un divorcio entre los principios normativos de la legislación y la vida real de la ciudadanía.

La Constitución Política tiene que adecuarse a la comunidad boliviana, a sus inquietudes y aspiraciones, a su nivel cultural y a su formación cívica, a sus costumbres y tradiciones, más allá de intereses segmentarios de grupos o clases.

Con cierta impertinencia, habida cuenta de opiniones vertidas por verdaderas autoridades del campo jurídido-constitucional como los doctores Huáscar Cajías, Mario Rolón Anaya, Carlos Morales Guillén, Pablo Dermisaky, José Luis Roca, Benjamín Miguel, Santiago Berrios y otros, nos permitimos, modestamente, registrar algunos apuntes, considerando que la oportunidad y la impostergable urgencia política y administrativa que vive el país, obligan a encarar reformas de la C.P.E.

Respetamos, como no puede ser de otra manera, los puntos de vista de quienes se han manifestado respecto del procedimiento para realizar las reformas, empero, sea mediante Referéndum o consulta popular, toda vez que la soberanía reside en el pueblo quien se expresa mediante el voto universal; sea forzando la facultad interpretativa concedida al Congreso por el Art. 234 de la C.P.E., o finalmente, acudiendose a lo establecido por los Artículos 230 al 233, estamos en la obligación inexcusable de reformar la Constitución Política. Como dijo el periodista Carlos D. Mesa "tarea difícil y delicada pero insoslayable".

Como simple material de trabajo para las Comisiones organizadas dentro y fuera del Legislativo, señalaremos algunos puntos concretos, obviamente, objeto de debate.

Ciudadanía, Art. 41.- "Son ciudadanos los bolivianos, varones y mujeres mayores de **18 años** de 18 años siendo casados, cualquiera que sea su grado de instrucción, ocupación o renta".

Esta modificación compatibiliza la edad del Servicio Militar Obligatorio, que podría variar por la Ley del Congreso, y corresponde a un análisis particularmente de la población rural cuya juventud toma conciencia patriótica, después de haber acudido a los cuarteles, donde recibe una adecuada formación cívica, militar y cultural. Debemos convenir, asimismo, que excepcionalmente en nuestro medio se logra el título de bachiller antes de los 17 años de edad.

Presidente de la República, Art. 87.- "El período del Presidente y Vicepresidente Constitucional de la República será **cinco años** improrrogables. Ninguno... etc."

Fundamentamos la ampliación de un año porque, tratándose de una gestión eminentemente económico-administrativa, no existe un plan racional menor al quinquenal, máxime si en nuestro medio, los años "electorales" sufren una suerte de paralización de labores, particularmente en la administración pública.

Art. 88.- "Para ser elegido Presidente o Vicepresidente de la República se requiere haber cumplido **45 años de edad** y las demás condiciones exigidas para Senador".

Sencillamente porque los psicólogos y sociólogos sostiene que el equilibrio emocional de una persona -obviamente normal- se adquiere después de los 45 años de edad.

Art.90.- "Si ninguno de los candidatos para la Presidencia o la Vicepresidencia de la República obtuviese mayoría absoluta de votos, **se convocará para el segundo domingo siguiente de las elecciones generales, a la elección popular y directa de entre los dos candidatos que hayan logrado mayor número de votos, siendo elegido Presidente, el que obtenga la simple mayoría de votos. En igual forma será elegido el Vicepresidente**".

Esta propuesta no necesita mayor justificación que [illegible] riencia de las últimas [illegible]

Art. [illegible] "**Los exp[illegible] Constitucionales de [illegible] blica, ejercerán las [illegible] de Senadores Vitalicios**".

Un premio a su jerar[illegible] contribución de su exp[illegible] el conocimiento de la [illegible] tica del Estado y del [illegible] cosa pública en general.

Poder Legislativo. [illegible] Segunda, Título Primero, [illegible] I, desde el Art. 46 hasta [illegible] debe ser compatibilizado [illegible] importante Proyecto de [illegible] Constitucionales elaborado [illegible] la Comisión de Constitución [illegible] H. Senado Nacional, [illegible] oficialmente el 3 de [illegible] de 1988. Se debe orientar [illegible] la recuperación tanto de [illegible] sabilidad como de [illegible] tucional de la misión [illegible] y de fiscalización así como [illegible] tegoría formal, idoneidad [illegible] vencia de sus componentes [illegible] de alguna forma debe [illegible] gidos por la ciudadanía [illegible] los jefes de turno de los [illegible] políticos, restándoles [illegible] a su condición de "padres [illegible] Patria".

Poder Judicial. El [illegible] miento de tan importante [illegible] del Estado demanda la [illegible] ración de su reorganización [illegible] unidad jurisdiccional [illegible] ción de su sistema [illegible] verdadera autonomía [illegible] trativa y económica. Así [illegible] procedimiento o métodos [illegible] ción de los magistrados [illegible] la Corte Suprema como [illegible] Cortes de Distrito, evitando [illegible] avasallamiento político [illegible] ta y la manipulación de [illegible] subalternos que afectan [illegible] mente la probidad y la [illegible] de la justicia en la [illegible] boliviana.

El Título Tercero, en [illegible] Capítulos debe ser [illegible] mente revisado y quien [illegible] la misma Corte Suprema [illegible] proponer reformas.

Régimen de las Fu[illegible] madas y de la Polic[illegible] nal.- Los Títulos Séptimo [illegible] tavo de la C.P.E. deben [illegible] bilizarse con las reciente[illegible] Orgánicas tanto de las [illegible] Armadas, cambiando [illegible] plo, la nominación de [illegible] tres Fuerzas de Naval (Ar[illegible] Armada, como referirse [illegible] ralato en la Policía Nacional.

Régimen Municipal. [illegible] tulo Sexto, Art. 200, debe [illegible] carse señalando la elec[illegible] recta de los Alcaldes por [illegible] pular y simple mayoría [illegible] ciones paralelas a las g[illegible] ampliar el período a cu[illegible] por las mismas razones [illegible] gieren la ampliación de [illegible] presidencial y economías [illegible] vados costos electorales.

Régimen electoral. [illegible] 220 debe referirse a [illegible] edad señalada por el Art. [illegible] la ciudadanía, compa[illegible] dose el Título Noveno, [illegible] de la C.P.E. con los pro[illegible] Reforma de la Ley Electoral particularmente con el [illegible] que en Cinco Cuerpos [illegible] bonado la Corte Nacional [illegible] toral, respondiendo a la [illegible] tudes y preocupaciones [illegible] ciudadanía, junto a la [illegible] de la Ley de partidos Políticos [illegible] clamorosamente solicitada [illegible] opinión pública.

Partidos Políticos. [illegible] 222 debe decir: "Los ciu[illegible] tienen el derecho de or[illegible] en Partidos Políticos con [illegible] a la presente Constitución [illegible] de Partidos Políticos y [illegible] Electoral". Es obvio que [illegible] promulgada la Ley de [illegible] Políticos, debe infraba[illegible] añadido al artículo citado [illegible] el capítulo II del Título [illegible] la C.P.E. deberá ser [illegible] con la Ley de Partidos [illegible] de inaplazable aprobación [illegible] Congreso.

Alrevámonos a reformar [illegible] Constitución, sin ambi[illegible] sin retórica abstracta, [illegible] el sincretismo o la [illegible] altoperuana, sin miedo [illegible] sar con texto claro y [illegible] que es convenciente [illegible] de los superiores intereses [illegible] comunidad y de la Patria.

Walter Ríos Gardon, [illegible] periodista; ex ministro de Edu[illegible]

PRESENCIA

Matutino Fundado por Huáscar Cajías K. el 28 de Marzo de 1952

Directora
Ana María Romero de Campero
Subdirectores
Carlos Ossio Amatller - Mario Maldonado Viscarra

La Paz, Bolivia, lunes 2 de abril de 1990

Pando, ¿reserva ecológica?

Los pandinos han planteado al ministro de agricultura, Mauro Bertero, que se declare a Pando como "reserva ecológica mundial" a fin de evitar que se repitan los desastres ocurridos en otras naciones y zonas del país, donde se realiza una explotación irracional de bosques, se contaminan las aguas y se extinguen especies de flora y fauna.

Se trata de una solicitud interesante, pero nada sencilla, especialmente si se tiene en cuenta que la explotación de los recursos naturales se presenta como una de las únicas alternativas de supervivencia de los pobladores de ese departamento.

Precisamente en un tiempo en el que la defensa del medio ambiente ha cobrado un gran impulso, la iniciativa muestra que existe en nuestro país una clara conciencia sobre la necesidad de preservar la naturaleza. Esto, en buenas cuentas, significa pensar de manera poco egoísta ante las generaciones futuras.

El tema ecológico ha sido relevado por el mismo Papa Juan Pablo II, quien ha convocado a todos los hombres de buena voluntad a tomar acciones concretas para frenar la destrucción de la Creación.

También las Naciones Unidas han declarado este último decenio del siglo como el de la defensa del medio ambiente y han urgido a los gobiernos a tomar medidas para evitar que se produzcan daños irreversibles a nuestro planeta.

Sabemos que nuestro país ha sufrido irreparables daños en su ecosistema y que se enfrenta a problemas que se acentúan a medida que pasa el tiempo. Las pocas estadísticas que existen en esta materia dan cuenta que en los bosques amazónicos se pierden a diario miles de árboles de goma, castaña, mara y otras variedades, amen de especies animales que son casi imposibles de reponer.

El planteamiento de las instituciones cívicas de Pando va más allá al sugerir que "en un equilibrio con la naturaleza" construirán ciudades hechas a la medida del hombre y huirán del modelo de las megalópolis.

Lo que parece exagerado, a primera vista, es el planteamiento de que se evite la construcción de caminos por considerar que es mediante estos que se introduce el mal llamado desarrollo. Esa reacción pareciera estar destinada a parar la acción de muchas empresas madereras que construyen caminos para facilitar el transporte de las troncas que explotan irracionalmente.

La propuesta de Pando vendría a ser, en todo caso, una primera reacción ante el planteamiento del gobierno de decretar una "pausa ecológica" que dure cinco años. Ahora resta que se dispongan las acciones legales pertinentes para dar forma a esta iniciativa que, necesariamente tendrá que ser analizada por el Legislativo y el Ejecutivo.

Vale la pena recordar que la explotación y la preservación del Amazonas es un tema polémico que ha congregado a los cancilleres de la región en varias oportunidades. El centro de la discusión es la autonomía para decidir las políticas a ejecutarse en la región frente a presiones, cada vez mayores de los países del Norte, que desean garantizarse un área libre de polución y desechos tóxinos.

El grupo amazónico ha planteado que debe existir una responsabilidad compartida para cuidar la capa de ozono. Si los países industrializados continúan produciendo gases tóxicos, la humanidad estará condenada a sufrir el calentamiento cada vez mayor de la atmósfera.

La reserva ecológica que propone Pando tiene que tomar en cuenta estos y otros aspectos sobre los cuales existe una opinión formada tanto en Bolivia como en el resto de los países amazónicos.

Balcón del Vaticano

Por Fr. Pedro de Anasagasti O.F.M.

Moros y cristianos

Enfrentamiento secular

En vartas típicas ciudades andaluzas de España, que durante ocho siglos fueron dominadas por los musulmanes, se ofrecen sus fiestas típicas más coloristas con el título de "Moros y cristianos". Nos sólo se escenifican antipatías y luchas, sino que el argumento oral y escenificado de la festividad es el verdadero enfrentamiento entre los bandos, tanto por motivos políticos cuanto también por una incompatibilidad religiosa muy subrayada.

También hoy existe la pugna "moros y cristianos" en los países fundamentalistas musulmanes, que impiden todo ejercicio de otras religiones, pero invaliendo simultáneamente los países cristianos con sus elegantes mezquitas.

Más al observador sutil no se le puede escapar la evolución gradual y positiva entre ambas religiones en las altas esferas. Juan Pablo II reunió en Asís, en octubre de 1986, a importantes jefes musulmanes que acudieron a su llamado de orar juntamente por la paz del mundo.

Existen, en el ancho mundo, cada vez mayor número de sociedades musulmanas católicas, en ansias de un acercamiento fraternal, en cuanto se consideran hijos de un Dios inmortal.

Congreso curioso

En Roma, un eficaz coloquio entre cristianos y musulmanes, y la participación singular de Juan Pablo II que dedicó a los participantes un breve discurso (7-12-1989). Es consolador que pudiera dirigirse a los musulmanes con la misma confianza e intimidad que a sus propios correligionarios. Un mensaje imposible de pensar y redactar hace 30 años, menos aún de entregar a los hijos de Mahoma, y que posee unas directrices que han de producir mella estable en los ambientes sinceros del Islam.

Organizado conjuntamente por el Pontificio Consejo para el Diálogo Interreligioso y la Fundación musulmana Al ún-Bait, de Amann (Jordania), el coloquio se celebró entre creyentes, con una robusta fe en el Creador universal, que ha de juzgar a todos.

Las actas del coloquio circularán por diversos y alejados medios de educación del mundo entero. A las conclusiones y estudios, el Papa quiso añadir su experiencia y su celo de una adecuada educación de la juventud.

No es un lusor: **"Aun cuando existen diferencias específicas entre nosotros, cristianos y musulmanes**, ambos mantenemos que el verdadero camino hacia la realización humana consiste en cumplir la voluntad divina en nuestras vidas personal y social". Con un bagaje divino similar, ambas corrientes se enfrentan ante la juventud, en una sociedad llena de atractivas sirenas derrudoras y de apetitosos ideales envenenados.

A musulmanes y cristianos jóvenes Juan Pablo II ofrece caminos: a) aprender el sentido trascendental de la vida humana para contemplar críticamente todos los aspectos de la vida moderna; 2) "aprender a discernir entre los avances científicos y tecnológicos que mejoran la vida humana y aquellos que siembran semillas de destrucción"; 3) "deben ser educados para entender que una aceptación acrítica de todo lo que la vida moderna puede ofrecer puede conducir al egoísmo y a una ambición desenfrenada"; 4) "es absurdo el volver hacia atrás y el rechazo del desarrollo e implica una falta de confianza en las facultades intelectuales con las que Dios ha dotado a la humanidad"; 5) es útil "un redescubrimiento de la naturaleza social de la vida humana y los inalienables derechos y las urgentes responsabilidades de las personas"; 6) llevar un mensaje de esperanza trascendental a nuestra sociedad; 7) "respeto a los demás y apertura a ellos como hijos de Dios, con independencia de la raza, religión, situación económica, sexo, lenguaje o grupo étnico"; 8) "un conocimiento personal del Dios vivo y un encuentro personal con El".

Sutil viviseccción de las legítimas aspiraciones espirituales de musulmanes y católicos. Y elegante denuncia de extremismos retrasantes de insolidaridad que atentan a la legitimidad del pensamiento musulmán y cristiano.

El coloquio y el discurso revelan que hay un progresivo y logrado acercamiento entre moros y cristianos, y no precisamente para enfrentarse con las armas sino para buscarse en la fraternidad universal como hijos de Dios y en su consecuente aprecio de la dignidad de los demás, premisas harto olvidadas por demasiados seguidores de Jesús y de Mahoma.

500 años y la historia se repite

Por Carlos E. Brañez C.

La España de hoy, la España democrática, busca incorporarse a la dinámica actual de este mundo. Tiene necesidades históricas y reales de sistematizar lo que desde hace casi cinco siglos es común gracias a la Conquista: es decir, el lenguaje, la religión, demás costumbres y sobre todo resabios políticos e ideológicos practicados desde la fundación de nuestras repúblicas, hasta el presente.

El papel que va jugando España en la división actual del mundo, es muy importante en la medida de que siga los lineamientos de la OTAN (Organización del Tratado del Atlántico Norte), de la CEE (Comunidad Económica Europea) y de la UEO (Unión Europa Occidental), lo cual significa contribuir a los intereses de estos organismos en su estrategia general y en relación al problema de América Latina. Precisamente, una de las cuotas para garantizar su pertenencia, se traduce en la gran inversión y despliegue de recursos dirigidos a asegurar y mantener, a favor de los intereses de dichos organismos, la correlación de fuerzas y el equilibrio de poder, aprovechando el aspecto común cultural, cosa que los agentes norteamericanos hasta ahora no lo consiguen (ni lo harán); a cambio, es lógico suponer que se acrecentará la ayuda para combatir dentro de España, los brotes nacionalistas de liberación. Si señores, en España también hay nacionalidades reprimidas y que por cierto le dan bastantes dolores de cabeza al gobierno español.

Es necesario reconocer que hay razones más profundas en relación al festejo de los 500 años, como también es cierto que todo aquel despliegue de recursos que realiza el proyecto español a través del ICI (Instituto de Cooperación Iberoamericana), va mucho más allá de la simple cooperación.

Ricardo Diez Hochleitner, ponente en el Simposio sobre el V Centenario del Descubrimiento, realizado en Madrid a fines de 1989, afirmaba: "... es necesario que cada día haya una cooperación más estrecha entre los pueblos, ya que tenemos que reconocer que si Europa es, hoy, necesaria para Hispanoamérica,esta es absolutamente necesaria para que Europa tenga plenitud". Sin duda, las relaciones de dependencia de nuestros pueblos hacia los países desarrollados adquieren una nueva vigencia, acorde con los tiempos y sujeta a un nuevo proyecto de dominación.

Dentro de dicho proyecto, el ICI encaja exactamente, cubriendo todos los flancos sociales, civicos, culturales y económicos con una gran inversión, que a la larga significa la preparación de un gran instrumento listo para coadyuvar en los objetivos españoles: pertenecer al mundo industrializado, al club de las naciones prósperas y eficientes que garantizan oportunidades y buena calidad de vida a sus ciudadanos. Se lo tendrán merecido luego de dos siglos y más de decadencia, cuartelazos, atraso económico y oscurantismo. Pero, ¿a costa de quiénes?

España también fue un pilar europeo, y lo fue sobre todo gracias a la Conquista de América. Hoy quiere volver a serlo gracias al proyecto de los 500 años que, como se entiende ahora, no se trata de una gran efemérides y nada más (lo cual ya es indignante); sino que forma parte de un proyecto nacional español más grande y que tiene dos caras: sed de pertenencia al mundo industrializado y situación estratégica de América Latina.

Los últimos acontecimientos mundiales con respecto a Europa del Este, cuyo mito de capitalizarse arrastra a todos los países industrializados para estar presentes con todos los gastos, pone en evidencia el significado estratégico de América Latina en el mundo. El propio presidente español explica este aspecto, cuando alerta sobre la necesidad de mantener una posición en cuanto a la relación entre Europa y el continente latinoamericano: "... La relación con los países del Este encuentra a mi juicio dos limitaciones: aún con los cambios recientes, los sistemas políticos nos siguen resultando ajenos, en tanto que los de América Latina nos siguen resultando próximos, identificables, sobre las mismas bases y valores.

En lo económico, se habla de reforma en el Este... pero hay enormes dificultades para saber qué es lo que significa el funcionamiento de los precios en una economía mixta, en una economía de mercado... Si Europa se quisiera plantear, con una visión geoestratégica, dónde están sus alianzas objetivas en el futuro y recorriera el mapa del mundo, se llevaría la gran sorpresa de que la alianza más sólida es la que ofrecen los países de América Latina".

La historia se repite. Nuevamente América Latina es muy importante para la ansiada plenitud de la Europa y España modernas y nuevamente está en juego el destino de nuestros pueblos, con la variante que la estrategia de dominación mencionada responde a un bloque en el que no podían faltar los EE.UU. de Norteamérica, ni tampoco la mayoría de los gobiernos latinoamericanos que, muy bien están coadyuvando a esta gran ofensiva del sistema capitalista en el mundo entero. Por otro lado están nuestros pueblos, cuyas necesidades y aspiraciones históricas en nada han cambiado frente a los últimos acontecimientos mundiales, y es más, todo esto aclara enormemente el objetivo hacia el que los países del Tercer Mundo deben encaminarse y clarifica muchas de las tareas que deben realizarse.

Carlos E. Brañez C. es comunicador social.

BIBLIOTECA CENTRAL DE BOLIVIA

La Biblia en sus manos

La mujer adúltera

Jesús se fue al monte de los olivos. Al amanecer volvió al Templo y toda la multitud venía a él. Entonces se sentó para enseñar.

Los maestros de la Ley los fariseos le trajeron una mujer que había sido sorprendida en adulterio. La colocaron en medio y le dijeron: "Maestro, han sorprendido a esta mujer en pleno adulterio. La Ley de Moisés ordena que mujeres como ésta deben morir apedreadas. Tú, ¿qué dices?" Con esto querían ponerlo en dificultades para poder acusarlo.

Jesús se inclinó y se puso a escribir en el suelo con el dedo. Como le seguían preguntando, se enderezó y dijo: "El que no tenga pecado lance la primera piedra". Y se inclinó de nuevo y siguió escribiendo en el suelo.

Y todos se fueron retirando uno a uno, comenzando por los más viejos. Jesús quedó solo con la mujer que seguía de pie en el mismo lugar. Entonces se enderezó y le dijo: "Mujer, ¿dónde están? ¿Ninguno te ha condenado?" Ella contestó: "ninguno, Señor". Jesús le dijo: "Yo tampoco te condeno.Vete y no vuelvas a pecar en adelante". (Jn. 8, 1-1)

Amazonia boliviana

La economía de recolección silvestre

Por David Añez Pedraza

La zona boscosa y húmeda de la amazonia boliviana, en lo fundamental coincide con la geografía política y de la "siringa" o de la goma obvio que estira. Esta región todavía se rige bajo una economía de recolección silvestre, primitiva, rudimentaria y altamente deprimida.

Como toda economía de recolección silvestre, la explotación de la goma, la recolección de la castaña, la limitada agricultura de subsistencia, la explotación de la madera y última, aunque del oro aluvional, tienen un bajo costo tanto en inversión de capitales como en capital humano escaso en la zona.

En términos puramente económicos, no se justifica la explotación de los recursos de recolección silvestre en la zona amazónica sino se la relaciona con el acentuado grado de explotación humana, que llega a los linderos del semiesclavismo, impuesto por las duras condiciones del medio y de los sistemas de trabajo.

La principal actividad de la zona amazónica boliviana se asienta en la explotación de la "siringa" y subsidiariamente la zafra de la castaña y recientemente la del oro que ha adquirido importancia. A los altos costos de producción, se agrega la inestabilidad de los precios en el mercado internacional, la falta de consumo interno, sumado a esto la dependencia del Brasil como único mercado para los productos bolivianos de exportación de la amazonia.

La industria extractiva de la "siringa" posibilita los asentamientos humanos, impulsa la actividad comercial y las diversas transacciones mercantiles. Pero también es cierto que en las actuales condiciones genera una situación infrahumana de trabajo con 14 y 16 horas de largas jornadas. El "fregués" de la "siringa" está marginado de la Ley General del Trabajo, de la Seguridad Social y de los servicios esenciales, de ahí que los niveles de vida de los pueblos de la amazonia boliviana sean precarios, más allá de la pobreza, en los últimos escalones de la miseria.

Desde **Riberalta** se ha intentado una política de plantaciones de árboles de goma para complementar la explotación silvestre y reducir así costos económicos y esfuerzos humanos para hacer competitiva la producción boliviana, pero este empeño ha quedado detenido en su fase experimental.

La actual depresión que sufre la economía brasileña y la recesión de la economía boliviana, colora a la zona amazónica entre dos fuegos devastadores, que ha provocado una parálisis, con el consiguiente abandono de importantes centros de producción. El abandono de cinco mil familias de la "siringa", fuera de los problemas económicos y sociales genera otros relacionados con la soberanía nacional en una región despoblada con elevado déficit demográfico.

En un país como Bolivia, donde coexisten etapas superiores del desarrollo económico junto a vastos sectores de rudimentarias condiciones, no pueden imponerse por el Estado medidas económicas ortodoxas, uniformes sean estas estatistas o de libre mercado, sin considerar las condiciones propias de cada zona o región. La economía de la amazonia boliviana requiere de un tratamiento especial por razones de soberanía y de defensa de los recursos naturales y humanos.

David Añez Pedraza es jefe del Movimiento al Socialismo (MAS).

Jefe de Redacción: Carlos Alberto Quiroga León
Jefe de Informaciones: Pedro Glasinovic Villafán
Secretario de Dirección: Jesús Urzagasti Aguilera
Jefe de Corresponsales: Roy Bazán Mendoza

Editora Presencia S.R.L.
Gerente General: Lionel Claure Cardona
Impresores: Editorial Lux
La Paz - Bolivia

Avenida Mariscal Santa Cruz, Nº 2150
Casilla de Correo 3276 - Cajón Postal 10152
Central Telefónica: 372344
Télex 2659 BV - Telefax 391040

Gobierno rechazó pedido de la COB

(ANF).- "Por la necesidad de preservar el proceso de estabilidad económica", el gobierno decidió rechazar el planteamiento de la Central Obrera Boliviana, de incrementar la masa salarial del sector público en 18.9 por ciento.

La respuesta oficial, fechada el 30 de marzo, y firmada por los ministros de Finanzas, Trabajo, interino de Planeamiento y Educación, David Blanco, Oscar Zamora, Jaime Delgadillo y Mariano Baptista, dice en partes salientes:

1. El incremento solicitado del 18.9 por ciento sobre la masa salarial no puede ser atendido por el gobierno, debido a la necesidad de preservar el proceso de estabilidad económica, en la cual se halla empeñado el gobierno, dado que se considera que lo peor para el asalariado es la inflación".

La disponibilidad real del país estaría en un incremento de la masa salarial del 9 al 12 por ciento para el personal de gobierno central, excluyendo a los sectores de Salud y Educación que recibirán un aumento mayor, sujeto a negociaciones y dentro de las posibilidades del país, y hasta un 15 por ciento para el sector productivo y cuando se justifique en la perspectiva económica de las respectivas empresas.

2. Se ratifica la posición del gobierno de otorgar un trato preferente a los sectores de Salud y Educación, por el rol que cumplen en la construcción de la nueva Bolivia, reiterando de esta manera la respuesta a su pliego único planteado.

3. El gobierno expresa su apoyo a la conformación de comisiones de trabajo para los temas de política salarial para el mediano plazo.

También la respuesta oficial, que responde a la del Comité Ejecutivo de la COB, de fecha 20 de marzo, deja establecido que en ningún momento el gobierno trató de distorsionar la propuesta de la organización matriz de los trabajadores.

Especialización en Ortodoncia

La Asociación Latinoamericana de Ortodoncia buscará que profesionales bolivianos se especialicen en este campo, muy poco extendido en el país, a causa de su alto costo, afirmó su presidente el profesional boliviano, Dr. Guillermo Aranda Torrelo.

Explicó que la ortodoncia es una especialidad muy cara y en el país no existen carreras de postgrado, razón por la que en Bolivia hay una falta de especialistas en esta rama.

En la seguridad social no se atienden casos de ortodoncia, indicó, y sólo en una muy limitada cantidad se lo hace en la carrera de Odontología de la Universidad Mayor de San Andrés.

La ortodoncia se preocupa de atender los tratamiento de mal posición dentaria, los defectos de crecimiento del macizo craneo facial y otros. Los tratamientos son largos y normalmente pueden durar de dos a tres años.

En caso de que una persona no llegue a ser atendida, indicó, ocurren problemas en la articulación delante del oído que ocasiona crepitaciones. Con el tiempo, el problema se puede empeorar y causar dolores de cabeza, neuralgias y neuritis.

Asimismo, la mala posición de los dientes ocasiona que las encías estén enfermas, con males como la piorrea, y que la persona mastique los alimentos en mala forma.

Dijo que en la población nacional es muy frecuente los problemas de mala posición dentaria, aunque no hay una estadística que establezca los índices.

En cambio, dijo, la odontopediatría es más desarrollada en el país y hay varios odontólogos que atienden esta rama. De ahí la preocupación, dijo, de que en el Primer Congreso Boliviano de Ortodoncia - que fue clausurado el pasado viernes- se haya preocupado de traer profesores para que dicten cursos.

Descentralización de Ministerio

El ministerio de Industria y Comercio comenzará un proceso de decentralización en beneficio de las regiones, como parte de la política gubernamental destinada a "a modernizar y achicar el Estado", afirmó el ministro Guido Céspedes.

Formuló el anuncio durante el Primer Encuentro de Directores Departamentales del Ministerio de Industria, Comercio y Turismo, que comenzó el viernes con la finalidad de analizar el funcionamiento de las oficinas del sector y modernizar sus normas de trabajo.

Dijo que "se aplicarán nuevas normas para agilitar y modernizar el sistema del ministerio y eliminar las distorsiones que han convertido al aparato estatal en una pesada burocracia".

En opinión de Céspedes, en sus 40 años de funcionamiento, el ministerio de Industria y Comercio no cumplió a cabalidad los propósitos con los que fue creado: "hacía todo y no hacía nada", afirmó.

Propuso que dentro de ese proceso de modernización, tengan una mayor participación activa los "protagonistas económicos definidos" como la empresa privada, la mediana, los pequeños empresarios, los artesanos productores y otros sectores.

En su opinión, el ministerio debe poner en marcha estrategias claras frente a cada uno de los grupos.

El camino hacia la descentralización del ministerio, aclaró, resultará de un proceso y no de un cambio abrupto, que puede ser perjudicial.

A su juicio, un proceso de descentralización debe estar encaminado a lograr una adecuada coordinación entre las oficinas regionales de los departamentos y la oficina central y evitar la multiplicidad de acciones.

COB obligada a tomar medidas

Mientras el ministro de Trabajo, Oscar Zamora, calificó a la reunión que sostuvo con los trabajadores como "muy positiva", el secretario ejecutivo de la Central Obrera Boliviana, Víctor López, afirmó que "el gobierno nos está obligando a tomar medidas de presión".

El máximo dirigente de la COB señaló que será inevitable el conflicto, en caso de que los gobernantes no acepten el pedido de aumento a la masa salarial en un 18.9% , con relación a lo ejecutado el año pasado.

"Llevar a un conflicto a los trabajadores por una petición tan mínima, sería un grave error del gobierno", aseguró.

[Por su parte, Zamora expresó que se pueden lograr fórmulas para la concertación de posiciones, sin que se aumente el incremento de la masa salarial. "Por primera vez el gobierno quiere dar mejores salarios a los que ganan menos", dijo.

López negó tal posición al indicar que SAFCO ha dado pruebas de ue en los últimos años, a los únicos que se les favoreció son a los que ganan más; mientras que a los sectores más empobrecidos se les paga cada vez menos.

El ministro del Trabajo señaló que es posible que el próximo lunes, día de la próxima reunión, se llegue a un acuerdo con los trabajadores y afirmó que las reuniones constituyen un ejemplo.

En cambio, los dirigentes previnieron que no continuarán las negociaciones en caso de que el gobierno no esté dispuesto a reformular el presupuesto a la masa salarial. "Una negativa del gobierno justificará plenamente las acciones que los trabajadores ya han previsto".

Alianza contra el narcotráfico

(ANF).- La Organización de Estados Americanos (OEA) y el gobierno de México, invitaron al ministro del Interior, Guillermo Capobianco, para que asista del 17 al 20 de abril, en el Estado de Guerrero, en la reunión denominada "Alianza de las Américas Contra el Narcotráfico".

La información fue proporcionada por el subsecretario de Defensa Social, Gonzalo Torrico, quien dijo que la delegación boliviana estará encabezada por el titular del Interior.

En dicha reunión se analizarán aspectos relativos al consumo, producción y tráfico de estupefacientes y sustancias psicotrópicas.

La OEA y el gobierno mexicano, al hacer llegar la invitación puntualizan que la solidaridad y la coordinación son factores claves para luchar contra el narcotráfico y la fármacodependencia, que no afectan a un solo país sino a toda la humanidad.

Torrico destacó que es importante la presencia de nuestro país en esta reunión internacional, para divulgar la tesis de desarrollo alternativo y en ese marco captar ayuda internacional y aunar esfuerzos para luchar contra este flagelo universal.

Manifestó que el hecho de que Bolivia insista en el desarrollo alternativo, no significa descuidar las tareas de interdicción y prevención.

BID comienza decisiva reunión

Países de Continente debatirán cómo administrar 22.500 millones de dólares disponibles para créditos.- Bolivia presentó tres solicitudes.

POR FRANCISCO ROQUE BACAREZA

MONTREAL (CANADA), 1 (EFE).- La 31 Asamblea anual del Banco Interamericano de Desarrollo (BID) se inagura mañana en Montreal como un virtual reto para la institución y para las naciones miembros de la región que requieren de urgentes créditos.

Un funcionario del organismo dijo que a EFE que "llegó la hora de la verdad para el BID", al referise al volumen de 22.500 millones de dólares disponibles para atender las crecientes necesidades financieras de las naciones del Latinoamérica y el Caribe.

El presidente del BID, el uruguayo Enrique Iglesias, declaró que la Asamblea, que durará tres días, permitirá al Banco conocer el criterio de los gobernadores de cómo administrar esos recursos en los créditos que requiere la región para impulsar su desarrollo económico y social después de la "década perdida" de los ochenta.

A la Asamblea asisten algo más de 2.000 representantes oficiales de las naciones miembros del BID, banqueros privados del mundo y observadores de otras instituciones internacionales.

Para las 25 naciones receptoras de los créditos del BID, el reto consiste en aprovechar de la disponibilidad de los recursos del Banco dentro de sus planes de ajuste y reforma económica, el pago de la deuda social con sus pueblos y el restablecimiento del desarrollo económico y social.

Una fuente cercana a las actividades del BID manifestó que existe un problema entre las disponibilidades financieras del Banco y las expectativas crediticias de las entidades bancarias, y que no existe el suficiente número de proyectos en consideración cuyo costo alcance el total de los recursos previstos para el período 1990-1993.

Iglesias, hace un año, logró concretar su proyecto de ampliar el capital del BID en 26.500 millones de dólares, de los 22.500 estarán disponibles en la cartera crediticia en el período 1990-1993.

Fuentes financieras de la Asamblea del BID expresaron que en los años anteriores, las naciones de la región tuvieron que luchar contra la crisis económica, la recesión, la estabilidad democrática y la ampliación de los programas de ajuste y reformas económicas, y que no les quedaron márgenes ni recursos para elaborar nuevos proyectos de desarrollo.

México, que se proyecta como el país que puede obtener el mayor volumen de recursos de los fondos del BID, ha presentado seis solicitudes crediticias por cerca de los 1.110 millones de dólares, según los datos oficiales.

Argentina, por su parte, tiene una solicitud en la cartera de trámite del BID: Brasil 3, Bolivia, 3 Colombia 2, Costa Rica 1, Ecuador 3, El Salvador 2, Guatemala 1, Honduras 4, Jamaica 1, Nicaragua 3, Panamá 4, Paraguay 1 , Perú 6, República Dominicana 1, Surinam 3, Trinidad Tobago 1 y Venezuela 1.

Uno de los proyectos de integración que impulsará el BID será la hidrovía que facilitará la comunicación fluvial por los ríos Paraná y Paraguay, y que beneficiará a Argentina, Uruguay, Paraguay y Bolivia.

Habitualmente, la aprobación de los proyectos tardan 36 meses desde su presentación hasta tener el visto bueno del directorio del BID.

Enrique Iglesias pr BID

Nuevos proyect sujetos ecologí

MONTREAL, (EFE).- El Banco I de Desarrollo (BID) sus nuevos proyecto que tengan sobre ambiente cuya pro América Latina y el C convertido en polic de esta institución ban

El jefe de la recie sión para el Medioa Dourojeanni, señaló donde comenzó m Asamblea de Gobe BID, que la preserv dioambiente, sin pe más importantes pa Latina, se está enc "una cuestión polític será tema prioritario

El BID puso en m pasado los nuevos n los para Clasificación de los Inve Medioambiente de nes del Banco", que asegurarse de que viidades de la inst cierá incluya las acciones necesarias dir, controlar, o alem tos negativos sobre biente y mejorar la Este.

Todas las operacio co serán sometidas a dios, incluidos los pe específicos, globales, los proyectos de coop nica.

Dourojeanni sdem nuevo imperativo de ará mayores costes y preparación de los pr ro que ofrecerá tamb nidad de "aumentar préstamos".

El presidente del B Iglesias, anunció que que araba de conse menio de capital de 3 nes de dólares USA, tre 2.500 y 3.000 dólares al año durar 1990-1993.

El Banco otorgará te fondos especiales a los países de Amér el Caribe a realizar estudios sobre el imp ambiental de los p desarrollo.

Dourojeanni destac que el BID no ha tom sión de apartarse de ción de proyectos ha su política prioritaria servación de energía.

El BID ya ha rech rosos proyectos de pacto negativo que sobre el medioambien

Más de 2.000 m nanzas, altos funcio queros del sector pú blico en América, E asisten a la 31 Asa de gobernadores del B

Varios seminario dioambiente, ajuste económicas, el fi del desarrollo y otra cionados con la prob noamericana, han Asamblea en la que de operaciones del adoptarán las decisi tica Financiera.

Con respecto al m te, los nuevos proy darán prioridad a la del medioambiente u de se concentra la m población en América donde el problema s ciante, así como a l de las selvas tropic dustrial agroforestal.

Se prestará la m cial atención al pro erosión de las s deterioro de los marc

SEPARAC
DE COLO

Si no se logra más capital externo la crisis continuará hasta el 2000

WASHINGTON, 1 (AP).- El Banco Interamericano de Desarrollo (BID) afirmó que "existe cada vez un mayor consenso" de que si la América Latina no logra aumentar más las corrientes de capital externo "el deterioro de las condiciones de vida que afectó a grandes sectores de la población de la región durante la década de los ochenta continuará hasta el año 2000".

El Banco hizo esa observación en un informe sobre sus actividades de 1989 en el que "mejoró las bases financieras de la institución ante el nuevo desafío, revirtió la tendencia decreciente de sus operaciones aumentándola drásticamente sobre los años previos".

El informe dice que en 1989 se dieron 36 créditos por 2.618 millones de dólares y se alcanzó el récord de 2.500 millones en desembolsos anuales. La actividad del banco en 1989 elevó el total acumulado de los préstamos a los 41.600 millones, que respaldaron planes por valor de 122.000 millones de dólares.

La masa de dinero facilitada por el BID no fue empero suficiente para contener la erosión del progreso en la región desatado por el problema de la deuda externa. "Si bien la expansión global del Producto Interno Bruto (PIB) de la región durante la década pasada fue de un 12 por ciento, como el crecimiento demográfico superó al económico, y el PIB per cápita disminuyó aproximadamente en un 8.0 por ciento, retrocediendo a los niveles que tenía en 1978", señala.

El informe dice que "el desalentador crecimiento que se ha registrado oculta el buen desempeño en algunos países, así como los grandes esfuerzos de todos para llevar a cambio las reformas estructurales que contribuirán a mejorar las actividades de numerosos sectores durante la década de 1990".

El documento dice que "existe cada vez mayor consenso en el sentido de que la América Latina tiene que concentrar sus esfuerzos para mejorar su competitividad y sus ganancias de exportación como condición esencial para la formación de un capital autónomo, "si bien es cierto que el aumento de las exportaciones dependerá considerablemente de la política interna de cada país también será necesario un clima propicio internacional".

Sin embargo, se previene, "los mayores ingresos de divisas deberán complementarse con medidas eficaces para aliviar la carga de la deuda externa de la región. Sin una expansión sostenida de las inversiones, el empleo y la producción, el deterioro de las condiciones de vida que afectó a grandes sectores de la población durante la década de los ochenta continuará hasta el año 2000".

El Banco dijo que el 28 por ciento de sus operaciones en 1989 se dirigieron a aumentar la capacidad energética de sus miembros, el 22 al desarrollo agropecuario, el 13 a la industria y minería, otros 13 al transporte y las comunicaciones.

El mayor beneficiario fue Chile con 640 millones, seguido de Brasil con 521 millones, Costa Rica con 200 millones, República Dominicana con 171 millones, BOLIVIA con 169 millones, México 143 millones, Venezuela con 120 millones, y Jamaica con 115 millones de dólares.

Los otros beneficiaros fueron: Argentina con 11 millones, Colombia con 40 millones, Ecuador con 58 millones, El Salvador con 4.3 millones, Guatemala con 0.1 millón, Honduras con 0.1 millón, Paraguay con 18.8 millones, Trinidad con 67 millones y Uruguay con 26.6 millones, Perú, Haití, Nicaragua y Panamá no recibieron créditos en 1989.

Flexibilidad y tiempo para soluciones

MONTREAL (CANADA), 1 (EFE).- Los países de América Latina y del Caribe coincidieron hoy con sus prestamistas sobre el diagnóstico de la crisis que asola la región y con la necesidad de aplicar impopulares ajustes internos, pero pidieron flexibilidad y tiempo para llevar a cabo la solución.

En un seminario sobre la financiación del desarrollo en la década de los 90 en América Latina, previo a la Asamblea del BID, el viceministro de Finanzas de México, Angel Urría, y los presidentes de los bancos centrales de Venezuela y Chile, Pedro Tinoco y Andrés Bianchi, respectivamente, admitieron que ninguna operación internacional puede reemplazar las reformas económicas internas de cada país.

Sin embargo, advirtieron, que sin nuevos recursos y sin alivio de las cargas del pago de la deuda, las reformas no se pueden llevar a cabo.

"Hemos pagado un gran costo social para implantar la necesaria reestructuración económica y necesitamos la actitud cooperativa de los países industrializados para que reduzcan las regulaciones de sus instituciones financieras que estan retrasando nuevos préstamos", señaló Tinoco.

Presidente de hotel Plaza

Bolivia puede quintuplicar sus ingresos por turismo

Empresa

por Rolando Garvizu M.

"Con una apropiada promoción boliviana en el exterior, los ingresos por turismo estimados en 50 millones de dólares, podrían quintuplicarse",

afirmó el presidente del hotel Plaza, J. Carlos Quiroga M., quien señaló que lamentablemente en el exterior no se diferencian mucho los países latinoamericanos.

Debido a que en Europa las fronteras son casi inexistentes, cuando se habla de Bolivia se la asocia con la guerrilla del Perú, el narcotráfico de Colombia o el sida de Brasil.

Este hecho debe obligar al país a una promoción del país en el exterior y demostrar que Bolivia no tiene los problemas de los vecinos. "Este es el momento para hacer que nuestro país deje de ser marginal en la ruta turística, para convertirse en uno de los centros de atracción", afirmó el entrevistado.

Al reconocer que falta mucho por hacer, para convertir a Bolivia en un país turístico, sostuvo que la hotelería es un empresa difícil, particularmente si no se crea una buena imagen afuera. "Primero se tiene que vender la imagen del país y esta es una obligación del gobierno, luego la empresa privada podrá captar más flujos turísticos y el beneficiado será todo el pueblo", dijo Quiroga es presidente de Hotelera Nacional, una sociedad anónima conformada con capitales nacionales y propietaria del hotel Plaza, del motel San Bartolomé en sud Yungas, hostal Tacuara en Rurrenabaque y la agencia de turismo Plaza Tours.

El valor de las cuatro empresas es estimado en 20 millones de dólares. Se ha prevista una inversión de aproximadamente 3.5 millones de dólares en la construcción de un centro de convenciones, complementario al hotel Plaza.

Consultado sobre la capacidad hotelera del país, Quiroga dijo que entre posadas y hoteles de cinco estrellas, en Bolivia existen 367 establecimientos, con 9.290 habitaciones y un total de 16.750 camas.

El presidente de hotelera nacional señaló que se tiene la cooperación de la Comunidad Europea que aportó aproximadamente 500 mil dólares para hacer estudios sobre la promoción turística de Bolivia.

Consultado sobre los aspectos que deben ser mejorados para tener más posibilidades de ser un país receptor de turismo, sostuvo que en primer término está la infraestructura de transporte, con mejores caminos, posibilidades de vuelos "charter" y otros aspectos.

Luego se tiene la necesidad de identificar "la oferta turística del país", tomando en cuenta que no sólo tenemos ruinas, está la selva, la pesca y las montañas para un turismo de aventura; la arqueología y las manifestaciones propias de nuestra cultura para un turismo más reposado.

Al finalizar señaló que la hotelería puede ayudar al país en forma conjunta con otros subsectores en la atracción del turismo, pero el gobierno debe empezar por vender la imagen que tiene el país, afirmando claramente que somos un país diferente a los vecinos y sin sus problemas.

CASA KAVLIN S.A.
Distribuidor de Kodak
Líder mundial en fotografía

PRESENCIA
del país
2a. sección
La Paz, Bolivia, lunes 2 de abril de 1990

CASA KAVLIN S.A.
Kodak PRODUCTS
Laboratorio fotográfico con la más alta tecnología

Niños expresaron libremente su opinión respecto a sus derechos

TARIJA 1 (PRESENCIA-CCP ERBOL).- Por primera vez en Tarija, unos 50 niños de diferentes barrios alejados del centro de la ciudad tuvieron la oportunidad de expresar libremente su opinión respecto a sus derechos, y, especialmente, sobre el trato que reciben tanto en sus hogares como en la escuela.

Se realizó aquí el primer encuentro infantil a nivel de niños de barrios marginales, quienes cumplieron una jornada de trabajo para hablar de sus problemas, dentro del programa de consulta infantil sobre los derechos del niño, impulsada por la comisión respectiva de la Cámara de Diputados.

Bajo la dirección de representantes de organización de la Iglesia Católica y de Promoción Social, los niños trabajaron por grupos en base a cuestionarios relacionados con sus derechos.

Luego de la discusión, los representantes de cada grupo expusieron al plenario sus conclusiones y sugerencias para que sean tomadas en cuenta.

Esas conclusiones y propuestas sorprendieron a mucha gente mayor y a los propios padres de familia, quienes generalmente están acostumbrados a hablar en nombre de sus hijos y hasta a pensar por ellos.

"Los niños tenemos derecho a la salud, educación y a vivir en mejores condiciones, pero más que todo a que nos respeten y nos traten bien, así como nosotros respetamos a nuestros mayores, dicen algunas respuestas de los menores.

Saliendo un poco del marco de la consulta los niños aprovecharon la oportunidad para relatar sus experiencias sobre el maltrato que reciben. Fueron casi generalizadas las quejas sobre el sometimiento a castigos físicos, trabajos forzados, demasiada responsabilidad en el cuidado de sus hermanitos menores y algunos se quejaron incluso porque son obligados a conseguir algo de dinero estirando la mano en las puertas de los mercados.

Otros manifestaron que ya no van a la escuela porque deben trabajar para ganar algunos pesos que ayuden al sustento de su familia.

La personalidad de muchos niños también es anulada por los mayores. Al respecto indicaron que cuando quieren hablar no se les escucha y, por el contrario, se les dice "cállese, salga afuera", o simplemente, "tú no sabes nada".

Los próximos domingos continuará la realización de otros encuentros a nivel de los niños de diferentes establecimientos escolares y también de los que viven en el campo.

Explotación aurífera aumenta en zonas central y oeste de Pando

Nuevos yacimientos en La Asunta y Puerto Pérez, próximos a la frontera con Perú.

EL CHIVE, PANDO, 1 (PRESENCIA.- Por Carlos Arze Castedo).- La explotación aurífera en las zonas central y oeste de Pando aumentó notablemente en las últimas semanas al descubrirse nuevos yacimientos en La Asunta y Puerto Pérez, próximos a esta pequeña comunidad que hasta el año pasado era simplemente un lugar de recolección de goma y castaña.

De la noche a la mañana aparecieron decenas de dragas y balsas que se ubicaron en esos puntos donde trabajan noche y día, a pesar de que las aguas del río Madre de Dios están aún caudalosas y turbias por la época de lluvias.

Las embarcaciones, dotadas de modernos equipos de succión de arenas desde el lecho de los ríos, buscan las riberas en las que ponen naturales o pequeñas cascadas se supone que han servido de diques en los que se concentran las partículas auríferas. Hasta ahora el sistema ha dado resultados y, según admiten los propios explotadores, la recuperación mínima al día es de 50 gramos de oro, aunque se sabe que "con suerte a veces se recuperan entre 300 y 500 gramos al día".

La Asunta y Puerto Pérez son el tercer o cuarto punto, o lugares en los que se trabaja intensamente en el río Madre de Dios. El año pasado fueron Puerto América y Cachuelita, puntos en los que aún se mantienen algunas embarcaciones.

Se calcula que aproximadamente 2.000 personas se movilizan en y junto a las embarcaciones explotadoras de oro. Por lo menos el 50 por ciento son comerciantes que abastecen a los explotadores de alimentos, bebidas y ropa.

CONTROL

Como ocurrió el año pasado no ha sido posible implantar un sistema de control que permita recuperar impuestos al regalías. Los explotadores argumentan que su recuperación es muy poca y que sólo les permite cubrir los costos de funcionamiento de sus equipos y pago a sus empleados. En las dragas y balsas se encuentran de tres a cinco operarios, una o dos cocineras y el capataz o propietario.

La mayor parte de las embarcaciones pertenecen a capitales mixtos (bolivianos y brasileños) y casi todos tienen residencia fija en Riberalta o Guayaramerín. Sólo una decena de dragas y balsas, de aproximadamente un centenar entre Cachuelita (en la zona central) y La Asunta (al oeste) pertenecen a residentes de Cobija que también se han asociado con capitalistas brasileños.

Madre de Dios
En el gráfico se observan las arenas auríferas del río Madre de Dios, donde, en estos momentos se registra un apogeo en la explotación de oro. Según cálculos de las autoridades se explotan hasta 300 gramos diarios del precioso metal.

Estas sociedades y especialmente la presencia de ciudadanos brasileños originó más de un conflicto porque los extranjeros no cumplen los requisitos legales para permanecer y trabajar en Bolivia. Sin embargo se sabe que los propios bolivianos garantizan la presencia de los brasileños.

BASE NAVAL

El recientemente creado Distrito Naval número 6 con asiento en Cobija ha anunciado la instalación, aquí, de una base naval que coordinará con la Corporación de Desarrollo de Pando, la recuperación de impuestos y regalías y el control de los extranjeros.

En esta comunidad viven aproximadamente 50 familias. En realidad no se trata de un pueblo en el que imperen los derechos y obligaciones municipales, sino de una propiedad privada (barraca) en la que todo gira alrededor de la recuperación de la goma y la castaña. Según los propietarios hubo un tiempo en que en El Chivé se recuperaron hasta 30.000 cajas (22 kilos) de castaña, lo que supone, aproximadamente 300.000 dólares.

La ubicación de El Chivé es vital en los planes de vinculación entre Cobija y La Paz, a través de una carretera. Pero, hasta ahora no cuenta con ningún medio de comunicación que no sea una estación de radioaficionado que es propiedad de la empresa Becerra.

Su importancia reside también en que es punto de concentración de casi 30 pequeñas comunidades que están situadas al este y al oeste, en el curso del río Madre de Dios, y hacia el norte en la carretera hacia Cobija, que en realidad es una senda. De todas maneras la vía es aprovechada por los recolectores de goma y castaña, y últimamente, por los explotadores de oro.

"Pero la importancia de El Chivé aumentará en los próximos meses, no sólo porque se instalará aquí una base naval, sino porque se están concentrando en la región las dragas y balsas que explotan oro", dice el administrador de la empresa Becerra, señor Ramón Toledo.

Desde principios de este mes han llegado aquí a una pequeña pista varias avionetas portando repuestos, medicamentos y técnicos vinculados a las dragas y balsas.

Por efectos de la helada y la sequía

Comienzan a escasear los alimentos que produce Oruro

ORURO, 1 (PRESENCIA-CCP ERBOL).- Los alimentos que se producen en este departamento están empezando a escasear en los mercados de esta ciudad, y los precios suben de a poquito cada día. Las papas, habas, cebollas y otros alimentos suben de precio provocando preocupación en las amas de casa.

En esta ocasión el aumento de precios no es provocado por la cotización del dólar, sino que tiene relación con los efectos de la helada y la sequía en este departamento.

No llovió oportunamente y la helada de febrero fue fuerte. La mayoría de los campesinos perdieron su cosecha.

Preocupados por esta situación solicitan del gobierno y las autoridades departamentales cooperación a su aflictiva situación. Los campesinos solicitan herramientas e insumos para la agricultura.

"Con la declaratoria de zona de emergencia o desastre no se solucionó nada porque en varias oportunidades sufrimos esta misma situación y lo que queremos ahora es apoyo efectivo a nuestras preocupaciones y necesidades", dijeron los campesinos.

A esta preocupación se sumó el Comité Cívico que solicitó al gobierno la declaratoria de zona de emergencia del departamento de Oruro.

Mientras tanto, hay preocupación en la ciudadanía ante la posibilidad de que pueda registrarse desabastecimiento de alimentos en las próximas semanas.

Las zonas agrícolas de Oruro hasta ahora podían abastecer sin dificultad los mercados en esta capital.

Fueron demostrados diversos crímenes en granja Espejos

Fiscal hizo destacada defensa de la sociedad.

SANTA CRUZ, 1 (PRESENCIA).- Salvando diversas dificultades, por fin se pudo concretar y la varias veces diferida reconstrucción de los atentados contra los derechos humanos que se cometieron en la granja de "rehabilitación" de Espejos, en una jornada que registró momentos conmovedores por los relatos allí formulados.

Dicha reconstrucción es la parte final de acumulación de pruebas del proceso que se sustancia contra varios policías sindicados de haber cometido esas tropelías, entre quienes está a la cabeza el ex jefe de la mencionada granja, Cnl. Luis Camacho Antezana.

La acción había sido fijada por el juez que atiende la causa, Hernán Cortez, quien la presidió a la hora fijada (10:00), en presencia del fiscal adscrito, Abel Montaño, presidentes de las comisiones de Derechos Humanos y de la de Sustitución y Justicia de la Cámara de Diputados, Gonzalo Ruiz, Marco Antonio Oviedo, respectivamente, además del asesor legal Michael Montes.

Por primera vez se enfrentaban en un marco de respeto en el latifundio escenario tanto los autores de los crímenes denunciados con víctimas sobrevivientes. Los primeros habían sido conducidos por efectivos policiales, en tanto que los segundos estaban previeron custodiados por miembros activos de la Policía Militar, lo cual fue gestionado por el fiscal Montaño.

AMENAZAS

El fiscal tuvo que salvar diversos contratiempos y dificultades para transporte para poder llevar a los ex-reclusos de la granja, que ahora guardan detención en la penitenciaria de Palmasola, en donde raíz antes de que esa audiencia judicial se haga presente, huyó el capitán Linares, quien intentó formar a esos catorce jóvenes, con improperios y amenazas.

IDENTIFICACIÓN

La sesión de reconstrucción también contó con la presencia de varias otras personas que se mostraron interesadas en el asunto y se desplazaron hacia ese lugar, distante a poco más de 40 Kms. al oeste de esta ciudad. Una de esas personas fue la señora Beatriz Vargas, viuda de Hernán Callau Flores, ("Polo"), que fue uno de los víctimados en Espejos, hace aproximadamente dos años, a manos del dragoneante Eufronio Terrazas, que por mucha casualidad se encontraba en el lugar y fue identificado por los ex-reclusos.

La identificación sirvió para que el juez Hernán Cortez ordene su detención y lo entregue inmediatamente al policía Abraham Vargas, para que sea incluido entre los procesados.

La nombrada señora, al ver al victimador de su esposo lo reconoció en medio de su llanto, indicándole la situación desesperante en que se encuentra para poder criar a sus tres hijos. Terrazas se mostró insensible e incluso negó todas sus acciones, no obstante que uno de quienes lo indentificó le señaló datos precisos, incluso que procedía de la granja de Chimoré.

Otro caso que conmovió fue el que un señor de avanzada edad que allí se presentó también para denunciar que fue enviado a la granja de Espejos, durante tres meses, por el solo hecho de haber sido deudor de Bs. 180. Sindicó como a culpables de su reclusión a Julio Aguirre y otra persona de apellido Pinto, pertenecientes a Criminalística, según sus afirmaciones, entre las que se tiene también las de haber sido testigo de diversos castigos a los recluidos en dicha granja.

Dada la limitación del tiempo, además de la torrencial lluvia que cayó, sólo se pudo hacer testimonio sobre seis casos de asesinatos, ante los que los restantes sindicados se mostraban impasibles, indiferentes y hasta arrogantes y con sonrisas burlonas.

Fueron visitados varios lugares de la granja donde se cometieron esos asesinatos y diversos vejámenes, inclusive la granja de propiedad del Cnl. Luis Camacho Antezana, que queda a poca distancia de la de "rehabilitación", donde se tiene una hermosa plantación de cítricos, que se calcula en aproximadamente 4.000 árboles que, al igual que otros cultivos, eran hechos sin paga alguna por la gente que allí era recluida.

En síntesis, la jornada sirvió para demostrar con mucha claridad y gran participación objetiva de las víctimas sobrevivientes. Fue destacable el papel cumplido por el fiscal Abel Montaño, que tuvo fuertes cruces de palabras con el juez Hernán Cortéz, en cuanto a aspectos procedimentales se refiere.

Dicho fiscal mostró capacidad y valor para defender a la sociedad y dejó allí una muestra fehaciente del papel que deben cumplir las autoridades judiciales en bien de la colectividad y del prestigio del Ministerio Público.

ULTIMO MOMENTO

Informantes confiables dieron cuenta de que los sobrevivientes de Espejos, luego de retornar la reconstrucción referida fueron llevados a la cárcel de Palmasola, pero que por decisiones policiales fueron llevados posteriormente a la repartición del "110", con la sola explicación de que en dicha cárcel no se podía garantizar su integridad.

Ese traslado ya era sospechado y temido por dichos jóvenes, quienes dijeron a los periodistas que temían graves represalias por sus declaraciones. El traslado se interpreta como antijurídico, ya que la policía no tiene el derecho de disponer esa acción, sino solamente el juez.

Inspección
El fiscal Abel Montaño (segundo desde la derecha, en primera fila), encabezó la inspección a diversos lugares de la granja de Espejos para hacer reconstrucción extraoficial de los atentados allí cometidos contra los reclusos, en vista de que el juez de la causa, Hernán Cortez, suspendió la oficialmente fijada.- Al lado izquierdo, son tipos varios de los que allí purgaron penas en Espejos y que ahora están recluidos en la cárcel de Palmasola. (Foto PRESENCIA-Santa Cruz).

Se desarrollan cursos sobre los derechos de la mujer

SUCRE, 1 (PRESENCIA-CCP).- Se ha organizado una serie de cursos para mujeres jóvenes campesinas a los que asisten treinta mujeres de cuatro provincias del departamento (Oropeza, Zudañez, Yamparaez y Tomina).

Los cursos empezaron el lunes 26 de marzo y concluirán el 7 de abril. Uno de los temas se refiere a los derechos y deberes de la mujer en la sociedad, y la promotora, señora Olga, explicó que en el campo el machismo del sexo fuerte no respeta ni toma en cuenta el sacrificio de la mujer campesina a quien se la margina de la educación y se la trata como esclava.

La promotora recordó que la campesina es la persona más sacrificada, ya que trabaja desde tempranas horas de la mañana hasta bien entrada la noche.

La señora Olga dijo que los temas que se dictarán en los cursos son salud, educación, nutrición, huertos, organización de la familia y la comunidad y derechos y deberes de la campesina.

"Estos cursos se van realizando para promocionar a la campesina, para que ellas, una vez capacitadas, sean líderes dentro de la comunidad, para que motiven a las mujeres, porque cuando no es capacitada desconoce muchas cosas y eso lo aprovechan muchos hombres".

Concluyó primer período del proyecto agroforestal

AIQUILE, COCHABAMBA 1 (PRESENCIA-CCP ERBOL).- En las provincias Campero, Mizque y Carrasco de Cochabamba concluyó el primer período del proyecto Agroforestal correspondiente a la gestión 1989.

Este proyecto fue presentado para su consideración a "Catolic Relive Service" en noviembre de 1988 por Caritas-Aiquile y Radio Esperanza, como instituciones nacionales encargadas de su ejecución.

El documento del proyecto fue aceptado y firmado el 27 de abril de 1989 en la ciudad de La Paz por Cristian Shurgel de GRS y el padre Floriano Weiss por Caritas-Aiquile.

Según el proyecto de evaluación del proyecto, proporcionado por el coordinador del mismo, Ing. Juan Ferrufino, el proyecto tiene una duración de tres años a partir de mayo de 1989 hasta abril de 1992, beneficiando a 720 familias y 3.600 campesinos.

El costo del proyecto es de 248.504 dólares, de los cuales financia CRS 84.842 dólares (34 por ciento) y Radio Esperanza y Caritas Aiquile contribuyen con 125.961 dólares, equivalentes al 51 por ciento. Las comunidades campesinas contribuyen con la mano de obra, significando el 15 por ciento (equivalente 37.701 dólares).

Según el cuadro de producción del primer período que comprende de mayo a diciembre del 89, se había previsto la producción de 330.000 plantas. Se logró la producción de 286.838 plantas en los quince viveros forestales comprendidos en las cuatro áreas de las provincias Campero, Mizque y parte de Carrasco.

Del total de la producción para la gestión de 1989, el 83 por ciento son plantitas de eucaliptos, 5 por ciento de pino, especies nativas y exóticas 9 por ciento y plantas frutales 3 por ciento, sumando el cien por ciento de la producción.

Las razones fundamentales para la puesta en marcha de este proyecto son combatir los efectos de la sequía que desde hace cinco años afecta a esta región, disminuir la erosión hídrica en un 80 por ciento de las tierras de ladera por medio de una cobierta forestal, retener la humedad y elevar los niveles freáticos.

También es objetivo elevar el nivel socio-económico de las familias campesinas mediante ingresos a mediano y largo plazo, como resultado del aprovechamiento de la madera de la forestación y mejorar el medio ambiente además de proteger los caminos.

Chuquisaca

Según político constitucionalista

La ley de excepción es una ley de atropello a la Constitución

SUCRE, 1 (PRESENCIA).- No existe una ley de "excepción" reconocida por la Constitución Política del Estado (como cree el diputado Nelson Fleig); una ley de "excepción" es simplemente una ley de atropello al sistema político y legal de la República; quien habla en esos términos ignora la Carta Fundamental, ya que las leyes son leyes, sin el calificativo de "excepción", consideró aquí este fin de semana el político y abogado constitucionalista, Benjamín Miguel Harb.

"Si quieren renovar a la Suprema Corte tienen dos caminos -establecía el primero: iniciar un juicio de responsabilidad a los magistrados; el segundo: atropellar la Ley dejando sin sus cargos a los ministros del Tribunal. Optar por aquél entraña presentar pruebas concretas y aprobar el auto de acusación congresal por dos tercios de votos".

Benjamín Miguel negó la posibilidad insinuada días antes por Nelson Fleig, para renovar las cortes; "nos vamos a oponer a que en éste país sigan dictándose leyes de "excepción", destinadas a acomodar a los intereses de unas personas el sistema legal previsto por la Constitución; para eso son las leyes de "excepción", para hacer desastres..."

RELACION ARMONICA

Superado un anterior conflicto de poder entre el Ejecutivo, Legislativo y Judicial, por la competencia legal en un acto cometido por el primero (la entrega de Arce Gómez a las autoridades norteamericanas); se ha comprendido que la base de la democracia descansa en la igualdad de los tres poderes del Estado, en cuanto a la importancia, trascendencia y prioridad, dijo por su parte el senador del partido gobernante ADN, Hans Dellin Barba. Esto mismo reiteró al presidente de la Corte Suprema, Edgar Oblitas Fernández, a propósito de esa iniciativa de cambiar a las cortes que "carece de todo fundamento, porque en este momento no existe ningún cargo, ninguna crítica u observación concreta para ese cambio que, por lo demás es inconstitucional".

El legislador oficialista calificó de relación armónica y productiva la que existe entre los tres poderes de la Nación, aspecto que "refuerza la estabilidad del sistema democrático". Todavía más categórico añadió: "si alguien ha propuesto esa renovación -como es posición mía- la vamos a rechazar".

Un informe de la Comisión de Constitución, Justicia y Policía Judicial de la Cámara de Diputados, que sugiere una acusación congresal contra algunos de los magistrados de la Corte Suprema de Justicia, se halla pendiente de consideración en ese cuerpo legislativo, en cuyo período extraordinario de sesiones, algunos parlamentarios intentarán incluirlo como parte de la agenda, recordaron medios políticos locales.

Oruro

Maestros de Oruro rechazan incremento y bono ofrecidos

ORURO, 1 (PRESENCIA).- La Federación de Trabajadores de Educación Urbana de Oruro, determinó rechazar el incremento salarial y el bono ofrecido por el gobierno, calificado como una nueva burla para el sector y anunció medidas de hecho para lograr una atención favorable de las autoridades nacionales.

Informó Félix Rojas, ejecutivo de los docentes urbanos, a la conclusión de una asamblea que se efectuó ayer, con asistencia masiva de delegados de células sindicales y educadores de base.

El incremento del 15 por ciento y el bono de Bs 150, resulta irrisorio, frente a la actual situación que viven los educadores, dijo. Anunció que proseguirán la lucha reivindicatoria para lograr el pago del bono de 300 bolivianos adeudado desde la pasada gestión.

No esperamos limosnas del gobierno, lo que exigimos es un trato justo, acorde a las necesidades que tenemos los educadores para preservar la educación gratuita en el país, agregó.

La asamblea general cumplida ayer, determinó respaldar a la Central Boliviana, para lograr al pliego único nacional, el incremento de la masa salarial, para lograr un aumento de salarios, que mínimamente cubra la canasta familiar.

De CORDEOR

Unidades productivas serán transferidas a sector privado

ORURO, 30 (PRESENCIA) Dos de las unidades consideradas productivas de la Corporación de Desarrollo de Oruro, serán transferidas al sector privado, para su administración y rehabilitación, como resultado de un estudio inicial que busca optimizar el rendimiento de las empresas que controla la entidad de desarrollo localista.

"La transferencia de las unidades Peltre y Cerámica Roja, será definida por el Ministerio de Finanzas y el Ministerio de Planeamiento y Coordinación", informó el Ing. Raúl Vidal Zapata, gerente de Producción de CORDEOR.

Explicó que el pasado 22 de marzo, se efectuó una reunión con Ramiro Chacón, p... de empresas del Mini... nanzas para verificar la... lación presupuestaria ... minal de Buses "Hern... Reyes" y el Hotel Tremo...

El presupuesto apro... de inmediato para im... emisión oficial hasta ... 30 de marzo, acotó.

CORDECH gestiona proyectos de interés para Chuquisaca

SUCRE, 1 (PRESENCIA).- Funcionarios ejecutivos de la Corporación Regional de Desarrollo de Chuquisaca; el presidente, Santiago Arana Bustillos, y el gerente de Planificación, Armando Serrudo, interesarán al Banco Interamericano de Desarrollo (BID) en el financiamiento de importantes proyectos de beneficio regional, durante la Trigesimo-primera reunión de Gobernadores del organismo que se abrirá este lunes en Québec.

Ambos directivos intervendrán asimismo en la V Reunión de la Corporación Interamericana de Inversiones, cuyo secretario, Pedro Luis Echeverría, cursó la invitación a la Corporación chuquisaqueña.

Un informe entregado a la prensa, que destaca el viaje autorizado por el Directorio corporativo..."por convenir a los intereses de la región", desglosa algunos de los temas que serán explorados en la Asamblea de Gobernadores del BID: Medio Ambiente y Desarrollo en los países del Tercer Mundo; Exigencias y oportunidades de cooperación entre gobiernos, instituciones multilaterales, dentro del contexto norte-sur, para proteger el medio ambiente, y Políticas de ajustes y reformas económicas en América Latina y el Caribe durante los años 90.

"Los responsables de CORDECH llevan un paquete de proyectos que esperan financiamiento para su ejecución, para tratar de interesar al BID y a otros organismos internacionales", asegura la especie divulgada por CORDECH.

GANADERIA PORCINA

Antes de emprender viaje, el presidente de la autargula chuquisaqueña, Santiago Arana Bustillos, precisó que uno de los proyectos en carpeta es el relativo al programa de Fomento a la Ganadería Porcina.

Se dijo al respecto que CORDECH será nuevamente la ejecutora de la Tercera Fase del Proyecto que comporta inversiones superiores a los 10 millones de dólares. Sólo que ahora deberá compartir y, después competir, con las corporaciones de Santa Cruz y Tarija que también iniciarán programas similares; para los que tienen aptitudes e intereses, introdujo uno de los técnicos de la institución.

En la pasada década CORDECH apeló al Banco Interamericano de Desarrollo, para financiar el Proyecto de Fomento a la Ganadería Porcina (FGP) con más de 10 millones de dólares, convirtiendo al sudeste chuquisaqueño, particularmente a la provincia Hernando Siles, en la principal productora de carne porcina en el país. Uno de los rubros del emprendimiento pecuario determinó que la provincia Luis Calvo se convierta a la vez en uno de los más importantes graneros de Bolivia con un alto índice productivo y variedades mejoradas de maíz y sorgo.

Sin embargo, otros subproyectos complementarios sufrieron demora en su ejecución, como una planta de alimentos balanceados en la que CORDECH invirtió un millón de dólares, y, sobre todo, la vinculación caminera del sudeste para integrarlo a los centros de venta del país.

Este último factor será determinante y pesará mucho cuando deba competir con las otras regiones, inminentes productoras, como Santa Cruz, que ha asimilado en parte la tecnología desarrollada por el centro "La Cabaña" de Monteagudo, abundó uno de los técnicos informantes.

Se inauguró Tercera Feria de Materiales de Construcción

ORURO, 1 (PRESENCIA).- Con los auspicios de la Facultad Técnica y la Carrera de Construcciones Civiles de la Universidad Técnica de Oruro, el martes, será inaugurada la tercera Feria y Simposio Nacional de Materiales de Construcción, con la finalidad de hacer conocer adelantos tecnológicos y otras innovaciones en el uso de estos recursos para la ingeniería civil.

Esta feria se realiza anualmente y motiva la participación de fabricantes de materiales de construcción que paralelamente ofrecen charlas y conferencias, para dar a conocer las bondades y el uso adecuado de sus productos.

La muestra estará abierta hasta el 7 de abril y se confirmo la participación de varias empresas que instalaron sus pabellones en los predios de la Facultad Técnica, en el sector norte de la ciudad.

Participarán las siguientes empresas: El Constructor, Cerámica Hansa Ltda., Cerámica Soboce, Cortimex, Vinilbol, Materiales Mar-Sol, Tubos Mendoza, San Antonio, Auger, Casam, Tecnoplast, Ruce y a nivel institucional la operación de Desarrollo de la Alcaldía Municipal.

CONSULTORIOS MONTEVIDEO

UROLOGIA: Enfermedades de riñones, vejiga, uretra, próstata, Venéreas
Dr. N. Orihuela Montero de 15 a 19
Dr. Rafael Orihuela Nicolau de 18 a 20

PEDIATRIA: Enfermedades de niños: broncopulmonares, gastrointestinales, parásitos, etc.
Dra. Amparo Orihuela Nicolau de 15 a 17

CARDIOLOGIA: Enfermedades del corazón, chagas, fiebre reumática.
Dr. Gonzalo Rada Claure de 18 a 20

Edificio Montevideo Av. Arce 2081, 2do. piso, Tel. 326183.

PRESENCIA
CENTRAL TELEFONICA
3 7 2 3 4 4

LLOYD AEREO BOLIVIANO S.A.M.
LA PAZ, LUNES 2 DE ABRIL DE 1990

SALIDAS			LLEGADAS		
VLO.861	SANTA CRUZ	Hs.07:00	VLO.800	COCHABAMBA	Hs.07:30
VLO.861	SAO PAULO	Hs.07:00	VLO.901	MIAMI	Hs.08:40
VLO.861	BELO HORIZONTE	Hs.07:00	VLO.901	PANAMA	Hs.08:40
VLO.861	PUERTO SUAREZ	Hs.07:00	VLO.901	SANTA CRUZ	Hs.08:40
VLO.431	RIBERALTA	Hs.07:30	VLO.822	SANTA CRUZ	Hs.10:05
VLO.431	SAN BORJA	Hs.07:30	VLO.822	COCHABAMBA	Hs.10:05
VLO.431	TRINIDAD	Hs.07:30	VLO.774	TARIJA	Hs.14:00
VLO.431	SANTA ANA	Hs.07:30	VLO.758	SUCRE	Hs.16:50
VLO.431	GUAYARAMERIN	Hs.07:30	VLO.635	TRINIDAD	Hs.18:40
VLO.431	RIBERALTA	Hs.07:30	VLO.864	SANTA CRUZ	Hs.19:45
VLO.805	COCHABAMBA	Hs.09:30	VLO.864	SAO PAULO	Hs.19:45
VLO.773	TARIJA	Hs.10:45	VLO.864	BELO HORIZONTE	Hs.19:45
VLO.773	YACUIBA	Hs.10:45	VLO.864	PUERTO SUAREZ	Hs.19:45
VLO.773	BERMEJO	Hs.10:45	VLO.864	SAN IGNACIO	Hs.19:45
VLO.775	SUCRE	Hs.14:40	VLO.828	SANTA CRUZ	Hs.21:05
VLO.636	TRINIDAD	Hs.16:40	VLO.828	COCHABAMBA	Hs.21:05
VLO.827	COCHABAMBA	Hs.17:40			
VLO.827	SANTA CRUZ	Hs.17:40			
VLO.813	COCHABAMBA	Hs.19:30			
VLO.900	SANTA CRUZ	Hs.20:30			
VLO.900	PANAMA	Hs.20:30			
VLO.900	MIAMI	Hs.20:30			
VLO.900	CAMIRI	Hs.20:30			
VLO.900	YACUIBA	Hs.20:30			
VLO.900	BERMEJO	Hs.20:30			

INFORMACIONES ADICIONALES A LOS TELEFONOS 367711-12-13
LLOYD AEREO BOLIVIANO S.A.M.
TUS FRONTERAS ALAS

AVISOS ECONOMICOS

INDICE

1. Automóviles Compra - Venta.
2. Alquiler de Vehículos. Rent a Car.
3. Armas-Caza-Pesca. Accesorios y Servicios.
4. Animales. Veterinarios. Productos y servicios.
5. Albañiles. Pintores. Carpinteros.
6. Atención Fiestas. Banquetes. Recepciones.
7. Camiones. Camionetas. Compra - Venta.
8. Casas Compra - Venta - Alquiler.
9. Cocinas. Refrigeradores. Electrodomésticos. Compra - Venta.
10. Departamentos Compra - Venta - Alquiler.
11. Empleos: se ofrecen, se buscan.
12. Extravíos y Recompensas.
13. Habitaciones con o sin muebles. Alquiler. Anticrético.
14. Lotes. Terrenos. Compra - Venta.
15. Libros. Revistas. Monedas.
16. Instrumentos Musicales Compra - Venta.
17. Máquinas de Escribir. Materiales de oficina.
18. Máquinas de Tejer, de Coser, de uso doméstico.
19. Muebles, Enseres y Menajes de Casa Compra - Venta.
20. Orquestas. Grupos Musicales.
21. Plomeros. Electricistas. Mecánicos.
22. Profesores de Enseñanza y Aprendizaje Academias. Institutos.
23. Transcripciones.
24. Peluquería. Salones de Belleza.
25. Técnicos en Radio y TV. Técnicos en
26. Electrodomésticos.
27. Teléfonos en alquiler. Accesorios. Servicios. Compra - Venta.
28. Traductores y Gestores.
29. Saunas. Duchas. Gimnasios. Ofertas y
30. Servicios. Restaurantes. Snacks.
31. Wiskerías. Servicios. Valores, Acciones. Pólizas. Inventos.
32. Varios.

8 Casa Compra Venta Alquiler Anticrético

INTERBOL 350656 Requiere casas departamentos terrenos venta alquiler anticrético (25-28)

INTERBOL 350656 Alquilamos vendemos su propiedad (25-28)

INTERBOL 358656 - 791211. Requiere casas, terrenos. (28-3)

INTERBOL 358656 - 791211 alquila a diplomáticos casa muy asoleada, cuatro dormitorios, dependencias, garajes, sobre avenida Hernando Siles Obrajes. (28-3)

INTERBOL 358656 - 791211. Vendo departamento Las Pinos. (28-3)

INTERBOL 358656 - 791211. Vende casa cuatro dormitorios Busch. (28-3)

INTERBOL 358656 - 791211. Vende casa Obrajes cuatro dormitorios (28-3)

INTERBOL 358656 - 791211. Vende casa dos departamentos San Miguel. Achumani. Vende casa dos departamentos obra gruesa (28-3)

INTERBOL 358656 - 791211 Vende alquila casita Alto Obrajes, Bolognia Casita alquiler $us. 150.- (28-3)

10 Departamentos Compra Venta alquiler

Departamento vendo Miraflores teléfono 325849.

ANTICRETICO 1 dormitorio, living, comedor y cocina pequeña en Obrajes. Matrimonio o persona sola. - Tel. 792078(11-2)

11 Empleos se ofrece. Se buscan

MINISTERIO DE TRABAJO Y DESARROLLO LABORAL
LISTA DE DEMANDA DE EMPLEOS OFRECIDA POR EL MINISTERIO DE TRABAJO Y DESARROLLO LABORAL

MENSAJEROS con garantía y documentación para cualquier institución con experiencia absoluta.

SECRETARIAS Comerciales desean trabajar en cualquier empresa con documentación y certificados de trabajo.

RECEPCIONISTAS para cualquier institución con certificados y garantía

CONTADORES Generales con documentación y certificados de trabajo desean trabajar en instituciones o empresas.

CAJEROS(as) con experiencia y garantía ofrecen sus servicios para cualquier empresa o institución.

CHOFERES Profesionales con licencia serie "C" Serie "A" y Serie "B" con certificados de trabajo y documentación para cualquier empresa o instituciones estatales o privadas.

SECRETARIAS Ejecutivas con conocimientos de inglés para el área de Gerencia General o Comercial ofrecen sus servicios para cualquier empresa o institución.

MAESTROS Albañiles con experiencia y documentación desean trabajar en cualquier zona.

PORTEROS con experiencia y documentación para cualquier zona.

2 MAESTROS pintores carnejeros con experiencia y documentación desean prestar sus servicios a cualquier institución o zona.

Todo este personal usted lo encuentra en el Ministerio de Trabajo y Desarrollo Laboral, visitenos 2do. Piso Of. 208 o llámenos al teléfono 374359 y gustosos lo atenderemos, el servicio es completamente gratuito.

13 Habitaciones con o sin muebles. Alquiler anticrético

ALQUILO consultorio médico. Ref. Avda. Buenos Aires 1031.

14 Lotes Terrenos Compra Venta

VENDO TERRENOS. Ofertas Viacha-Obrajes Referencias 370368 - 353744

LOTE Se vende de ocasión lote 420 m2., bajo Llojeta - 785984 (31-3 abril)

VENDO LOTE Terreno 1.300 mts. 2 ubicado calle Ballivián a 3 cuadras plaza Murillo Referencias teléfono 377985. (28-1 abril)

16 Instrumentos musicales Compra Venta

ORQUESTA STAR Tel. 353220.

ORQUESTA yungueñita, teléfonos .331443-331869-300306 (2 al 16/04).

20 Orquestas Grupos Musicales Amplificación Entretenimiento

LA SOLUCION Orquesta 340088 (17-30)

WALTER ZEGADA organista teléfono 371087 (20-2)

AMPLIFICACIONES 780050 (29-18 abril)

25 Técnicos en Radio y Tv

PERMUTO Hermosa caja fuerte inglesa, por computadora o televisor. Referencias teléfono 786173 (30-3 Abril)

T.V. COLOR Reparamos toda marca garantizado, teléfono 354594 (22-11-IV)

32 Varios

PARQUET MARA Mts. 29.50 — Escuelas y otros. Teléfono 389527 (28-16 abril)

GORRAS Modelos y colores exclusivos. Venta por mayor y menor teléfono 368918 (25-28)

NECESITO Personas que deseen invertir dinero, sea dólares o bolivianos interés. Mucha reserva. Garantías hipotecarias. "LACONFIANZA" Teléfonos 323720 (25-31)

LLAVE DE PASO tipo cortina F.V. de 1/2" a 2". Despacho pedidos al Interior. Calacora Nº 746 Teléfono 379755

SECADORAS DE ROPA Reparamos toda marca garantizado teléfono 358643 (22-11-IV)

LIMPIEZA DE ALFOMBRAS A domicilio, mantenimiento de oficinas. Teléfono 328923 (28-7)

MICRO ONDAS Hornos reparamos garantizado, teléfono 35-4594 (22-11-IV-90)

BETAMAX Especialista, repara garantizado. Teléfono 35-4594 (22-11-IV)

CALEFONES Reparamos instalaciones garantizado, teléfono 358643 (22-11-IV)

CONSULTORA de bienes y servicios "LA CONFIANZA" Tel. 32-3720.-Organiza Cooperativas, de toda clase. Proyecta estudios socioeconómicos. Estatutos. (25-31)

CONSULTORA de bienes y servicios "LA CONFIANZA" efectúa cobranzas cheques sin fondo, documentos privados, públicos, pagaré, facturas, intereses. Toda deuda incobrable. Teléfono 323720 - (25-31)

LAVADORAS Reparamos toda marca garantizado teléfono 323761 (22-11-IV)

Cochabamba

EN ... Vendo casa ... do) 675 m2 ... acostado ... avenida ... ... Pat. Santa ... no 3171 ... abril)

EN VENTA ... BANSA ... Cotapata ... 544, ... Desde ... 540 B-540 ... 31283 - ... ...

EN CO... vendemos ... planas a ... zona comercial ... 811545

EN CO... Vendo casa ... latera, 2 ... taciones, ... baños ... nda Calatayud ... anual. Sud. ... teléfono ... (30-1 abril)

TERRENOS ... metros. ... 1.200 metros ... cuadrados ... y 7. ... teléfono ... 811339

SANTA ...

VENDO ... Mazda, ... casa nueva ... Santa Cruz ... 30186 (27-1 ...

EN SANTA ... vendo terreno ... grado ... 800 metros ... 811545 (29-...

HERMOSA CAS...
EN LA ZONA SUD
Justamente aquella que ud. está bu...
u otra que colme sus espectativa...
Ref: Avisos Económicos de
PRESENCIA
Pág. 2, segunda sección

Santa Cruz

Se coronó a Virgen de Cotoca en masiva reiteración de fe

COTOCA, 1 (PRESENCIA).-La amada imagen de la Virgen de Cotoca, Patrona del Oriente Boliviano, fue coronada hoy durante el solemne acto donde el pueblo cruceño volvió a manifestar su profunda fe religiosa.

Antes la proximidad de la Semana Santa y, en el transcurso de la Eucaristía de las 10 de la mañana, la imagen venerada en este santuario desde el siglo XVIII cuando hizo su aparición ante campesinos que sufrían injusticias sociales, volvió a lucir su doble corona original.

Hace dos semanas, personas desconocidas que penetraron en el templo robaron una corona de oro que había sido donada en 1971 por el expresidente de la República Hugo Banzer Suárez, como testimonio y reconocimiento por el éxito político del pueblo oriental" según expresó entonces el donante. A pesar de las investigaciones que la Policía dice haber emprendido, hasta la fecha no fue esclarecido el robo. Fue la segunda corona sustraida a la "mamita de Cotoca" en diez años. Durante ese acto sacrílego, además, los ladrones variaron las urnas con limosnas que se abrían generalmente cada 15 días.

Una apreciable cantidad de peregrinos llegaron hoy hasta este santuario a 18 kilómetros de Santa Cruz. A pesar de una ligera lloviznа anoche habían centenares de peregrinos en los caminos. Fue insuficiente el espacio del templo para poder dar cabida a la cantidad de fieles que asistió a la ceremonia de desagravio.

El párroco de Cotoca padre Andrés, pidió a la población renovar en esta ocasión la fe y la decisión de servir al prójimo con mayor humildad. Dijo que no se debe dar tanto crédito al valor económico de las joyas de la virgen, sino al significado de estas prendas, generalmente donaciones de creyentes, algunos de países extranjeros.

ROGATIVAS Y FE

Cotoca presentó hoy un ambiente casi festivo. "Dos semanas que casi todo el pueblo venía pidiendo perdón por el robo, "todas las noches llorábamos durante el Rosario" dijo una anciana que permaneció casi toda la misa de rodillas.

" No es tanto por lo que cuesta, sino, por el atrevimiento de profanar un santuario tan querido para todos los bolivianos" dijo por su parte un hombre que tenía en sus brazos un bebé, esperando junto a una veintena de matrimonios más el Sacramento del Bautismo.

El anuncio ayer del Obispo de la Arquidiócesis monseñor Luis Rodríguez Pardo, de que la Sagrada Imagen sería coronada hoy con su joya original, fue recibido por la población con satisfacción.

Beni

Reparación de avenida
La alcaldía municipal realiza arduamente obras de mejoramiento en la ciudad. Una de ellas es la preparación de la avenida 6 de Agosto para colocar adoquinado (foto Juan Carlos Zambrana)

Se coincide en reparar la cárcel y agilitar procesos

TRINIDAD, 1 (PRESENCIA).- Las autoridades del Ministerio Público, Policía y Corte Superior del Distrito, junto a representantes del Colegio de Abogados y periodistas, coincidieron en la urgencia de reparar y ampliar el Centro de Rehabilitación local, pero también la de agilitar los procesos de las personas encarceladas que no tienen sentencia.

Las afirmaciones en este sentido fueron expresadas durante una inspección, ayer, a la cárcel de esta ciudad, que fue solicitada por el gobernador de la misma, Andrés Morató, ante el aumento de reclusos y la escasez de recursos para su resguardo y mantenimiento.

El fiscal del Distrito, Bergman Cuéllar, en la visita, dijo que la constatación de las malas condiciones en que se mantiene el penal obliga a "hacer causa común del problema, para solucionarlo, por las posibles consecuencias imprevisibles para la sociedad".

Cuando se ratificó que son 65 los reclusos instalados en sólo 15 celdas, el presidente del Colegio de Abogados, Luis Arteaga, dijo que la preocupación se dirige a la falta de asignación de remuneración a los abogados defensores de reos y pobres. Sin embargo, afirmó que hay "fallas procesales contra los términos establecidos" y que, incluso, el juez debe darles dinámica para evitar la retardación de justicia.

Varios reos, según el fiscal Cuéllar, se han quejado de retardación, por lo que se cilará a los defensores de oficio para que se busquen soluciones.

El gobernador de la cárcel insistió en la necesidad de ampliar el local, aumentar las asignaciones de alimentación, incrementar el número de guardias

Sequía disminuirá producción de arroz en distrito cruceño

MONTERO, 1º (PRESENCIA).- La prolongada sequía que ha afectado también a las provincias del norte de Santa Cruz durante este verano hará que resulte considerablemente mermada la producción de arroz, según criterio de los preocupados agricultores. Esta región, que siempre se ha caracterizado por un alto nivel de humedad, lo que le permite ser la principal productora del arroz que se consume en el país, ha sido fuertemente los efectos de la sequía y corre el riesgo de perder totalmente grandes extensiones de cultivos.

Se considera que si no se registran lluvias en las próximas dos semanas podría perderse hasta el 60 por ciento de las siembras de arroz, lo que aparte de los efectos negativos para toda la población, causaría graves daños económicos a los productores.

Estos han expresado su preocupación ante el hecho de que no podrán cumplir con sus obligaciones crediticias, razón por la que en los últimos días han acudido muchos de ellos a esta ciudad para pedir una reprogramación de pagos al Banco Agrícola.

De otra parte, son numerosos los pequeños agricultores que se han visto obligados a volver a arar sus campos sembrados con arroz para cambiar ese cultivo por el de soya, con la esperanza de que esta oleaginosa sea más resistente a la sequía que aquel cereal.

Persisten irregularidades en penal de Palmasola

SANTA CRUZ, 1º (PRESENCIA).- Persiste la injusticia en la cárcel de Santa Cruz. Mientras aumenta la población del penal poco lo que se hizo para superar los problemas iniciales. Es posible que un preso pueda sostener con la alimentación que tiene. La inactividad y falta de acción por delitos está convirtiendo este centro, en otro Alcatraz.

Estas versiones fueron recogidas por **PRESENCIA** entre los reclusos de la cárcel de Palmasola ubicada a 10 kilómetros al sur de esta ciudad, donde en los últimos meses que han producido varias muertes violentas, muertes por falta de asistencia médica, intentos de fuga masiva según la Policía y, otras irregularidades.

Según los reclusos, el llamado Centro de Rehabilitación no es más que un campo de concentración donde por falta de justicia y la aplicación de normas carcelarias, la indisciplina está creciendo fomentando a su vez, la creación de grupos internos de presión que ya empiezan a extorsionar, amenazar y actuar contra la población que se resiste someterse a su voluntad.

No se dan condiciones en absoluto, según los recluidos en Palmasola, para encarar ningún programa de rehabilitación. La inactividad es tal que está convirtiéndose dijo uno de ellos, en una bomba de tiempo.

Otro agregó que la cárcel de Santa Cruz es ya un "Alcatráz" (famosa cárcel norteamericana de máxima seguridad que se caracterizó por fomentar la inmoralidad tanto de reos como de guardianes), circula la droga, el alcohol y se practican actos delictivos de toda clase que conocen perfectamente las autoridades" dijo.

Continúa reparación de calles en Montero

MONTERO, 1º (PRESENCIA).- Alcaldía y el Servicio de Caminos continúan los trabajos de protección de la capa asfáltica de la avenida de circunvalación de la ciudad, además de otras de ornato.

El alcalde Angel Limpias afirmó que es objetivo de su administración proteger todas las vías de acceso a esta ciudad, razón por la que se cumplen labores de relleno de baches y refacción de cunetas o banquinas que se han destruido por el intenso tráfico de vehículos.

Nuevo directorio de FESTRATEV en Montero

MONTERO, 1º (PRESENCIA).- Los integrantes de la nueva directiva de los trabajadores en radio y televisión, elegidos hace algunos días, fueron posesionados en acto que congregó a gran parte de los comunicadores sociales de esta ciudad.

La secretaria ejecutiva del sindicato de dicho sector está a cargo de Rómulo Limachi, en tanto que la general la ejerce Grimaldo Galarza. En la cartera de relaciones se tiene a Mariano Chirico; hacienda, Oscar Pérez; delegado, Laimen Alba.

Los nuevos dirigentes exhortaron a sus colegas en general a deponer la apatía y trabajar en pro de la concreción de diversos proyectos que se tiene para beneficiar al gremio.

Uno de esos planes, propuesto por la fórmula que encabezaron los nuevos dirigentes, se refiere al logro de una sede social propia.

Contra una juez de Trinidad

Se declaró improcedente acusación de prevaricato

TRINIDAD, 1, (PRESENCIA).-La Corte Superior del Distrito declaró improcedente una demanda de prevaricato contra una juez de esta capital, acusada por un ciudadano de incumplimiento de sentencias dictadas por ella misma.

El fallo dictado aquí por la sala plena de la Corte Judicial fue contrario al requerimiento del Fiscal de Distrito, Bergman Cuéllar, que había pedido la apertura de causa contra la cuestionada Juez de Partido Primero en lo Civil, Laida Rodríguez Justiniano.

La demanda había sido presentada por el señor Enrique Bruckner Merlín reclamando el cumplimiento de sentencias dictadas por la juez, pero que nunca fueron ejecutadas. Hace tres semanas Bruckner solicitó audiencia con la Comisión de Constitución, Justicia y Policía Judicial de la Cámara de Diputados, cuyo presidente Marco Antonio Oviedo realizó una visita de inspección al distrito.

La juez Laida Rodríguez enfrenta aún un recurso de Amparo Constitucional, en la Corte de Cochabamba, de los ganaderos Jorge Cortez y Blanca Hurtado por un pleito con el Banco local, y la semana anterior recibió la denuncia pública de otra cliente del mismo banco, también por reclamar la devolución de un depósito en moneda extranjera, que la juez habría prevaricado.

Autoridades benianas se reunirán el sábado

TRINIDAD, 1 (PRESENCIA).- La Prefectura del Departamento trasladó hoy la sede de la segunda reunión de subprefectos provinciales a Riberalta, para analizar la negociación de bentanidad y propuesta de crear un nuevo departamento en la misma ciudad que lo propone, se informó aquí.

El encuentro prefectural había sido convocado a principios de semana, para el próximo sábado 7 en Guayaramerín, simultáneamente con la unánime respuesta regional de rechazo al planteamiento riberalteño.

Sin embargo, la sede fue cambiada, aparentemente con la intención de ratificar lo afirmado por el prefecto Rubén Darío Aponte de que la propuesta de "algunos dirigentes cívicos no tiene el respaldo de toda la ciudadanía"

AVISO

KHRYSOS, Ciencias y Técnicas del Oro, avisa a las empresas que hubieran suscrito recientemente contratos con sus promotores publicitarios que ellas deben contactarse urgentemente con su Administración (Tel. 326066) a fin de oficializar cualquier convenio acordado, pues la representación de dichos agentes queda sin efecto.

Alquilo departamento a estrenar, amplia sala comedor, 2 dormitorios, 2 baños, cocina, dependencias empleada, lavandería. Reseguin 2105 esq. Chaco. Teléfono 357533.

IMPORTANTE EMPRESA DE EQUIPO PESADO-TRACTORES ORUGA

Requiere los servicios de un electricista con corrientes alterna y continúa, mejor especializado en corriente continua para mantenimiento en el campo y la ciudad, con una experiencia mínima de 8 años, con documentos. Referencia: Telf. 44411-46101 y 51211. Casilla Nº 5560 Santa Cruz.

EN SANTA CRUZ

Se alquila edificio de tres plantas de primera especial para Empresas Petroleras, nacionales e internacionales cooperaciones internacionales, especialistas médicas, entes privados, etc.

Por planta 230 mts2, a 100 mts de cordeviar y terminal de buses, frente al estadio Tahuichi, calle Sofía de Olguín Nº 78, esq. Chaco. Tels. 50465 - 21347 Santa Cruz - 2000 Cochabamba.

DESAYUNO ESCOLAR

El Programa Inter-Institucional de Alimentación Complementaria Escolar, conformado por el Ministerio de Educación y Cultura (MEC), Fundación Contra el Hambre (FHI) y la Agencia Internacional para el Desarrollo de los Estados Unidos (USAID); tienen el agrado de comunicar a los establecimientos escolares de la ciudad, que el servicio de DESAYUNO ESCOLAR iniciará sus labores el día 12 de abril en homenaje al DIA DEL NIÑO. Los Responsables de los establecimientos que suscribieron los CONTRATOS de atención, deben apersonarse a la Dirección Nacional de Asuntos Estudiantiles (DINAES) con el propósito de completar los requisitos; asimismo se extiende la INVITACION a todos los establecimientos urbano-marginales de la ciudad de La Paz (ciclos: Pre-Básico, Básico e Intermedio) a inscribirse al PROGRAMA para que los niños de esos establecimientos participen de este SERVICIO que representa un esfuerzo conjunto del Ministerio de Educación, Agencias Voluntarias y Padres de Familia. Las Inscripciones se recibirán en DINAES, Av. Illimani 1953, 2º Piso, Teléfono 373261.

La Paz, abril de 1990

COMITE INTER-INSTITUCIONAL
MEC - USAID - FHI

Guía Profesional

Dr. GUILLERMO SUAREZ TEJADA
MEDICO UROLOGO
Enfermedades y cirugía de riñones, vejiga, próstata, etc. Venéreas. Problemas sexuales. Urología infantil. Consultorio: Edif. Cine Monje Campero. Primer piso Telf. 326703. Domicilio: Telf. 785617.
Consultas 18 a 20 horas.

Dr. RUBEN TEJADA ANDRADE
Laboratorios de análisis clínico "Roux". Análisis de Sangre en general, bioquímica, orinas, heces, L.C.R. jugos gástricos y duodenal, pruebas de embarazo parasitológicos y bacteriológicos.
Dirección: Edif. Mariscal de Zepita Av. Mariscal Santa Cruz Nº. 861 Esq. Pasaje peatonal Bloque "A" 2do. piso Of. 201 entre plazas San Francisco y Pérez Velasco Telf. Lab. 324528 Telf. Dom. 321122. Casilla 2665.

CENTRO MEDICO DE ESPECIALIDADES "LA PAZ"
Av. 6 de Agosto Nº 2380 Teléfono:34326 Busca Móvil: 321636-320844-390222-3-4
- GINECOLOGIA-MASTOLOGIA: Dr. Edgar Tapia Arroyo.
- MEDICINA INTERNA ENDOCRINOLOGIA: Dr. Erwin Von Landwuest, Dra. Elizabeth Meteljam.
- PEDIATRIA Y NEONATOLOGIA: Dr. Alfredo Rodríguez Vargas, Dr. Omar Fernández S.
- NEUROLOGIA Y NEUROCIRUGIA: Dr. Edgar Arené Rada.
- TRAUMATOLOGIA Y ORTOPEDIA: Dr. Alberto Romero Cruz.
- CIRUGIA PLASTICA Y ESTETICA: Dr Ricardo Ayala Rojas.
- ANATOMIA PATOLOGIA Y CITOPATOLOGIA: Dr. Alonso Padilla V.
- LABORATORIO CLINICO E INMUNOLOGICO: Dr. Jaime Quintanilla A.
-NELSON TEJADA RODRIGUEZ Cirugía General. Busca Personas 387002
- LUCINDA NOTA VIRHUEZ Ginecología - Obstetricia.
(Policonsultorio La Paz) - 6 de Agosto.

"Informase"
FALTA DE PESO - FALTA DE ESTATURA - FALTA DE APETITO - PROBLEMAS DE ARTICULACIONES O CRONICOS DE AMIGDALAS-BRONQUIOS - TRATAMIENTO MEDICO ASEGURADO -CONTROL NIÑO SANO
Dr. JORGE H. RIOS ARAMAYO
PEDIATRA NEONATOLOGO
Atiende: RECIEN NACIDOS - NIÑOS - ADOLESCENTES (hasta 18 años) Especializado - ARGENTINA - Consultorio Edificio Alameda (EL PRADO) Planta Baja Of. 11 - Lunes a viernes 11 a 12.30 - 16 a 19 hs.
Cons. 366657 - 322249 - Dom. 368464 URGENCIAS Buscapersonas 387854.

Dr. ALFREDO RAMIREZ TORRICO
CIRUJANO UROLOGO
Estudios Universidad de Chile
Cirugía y enfermedades de riñones, vejiga, prostata, genitales e infertilidad. Enfermedades venéreas y sus complicaciones.
Avenida Camacho 1377, 2do. piso Of. Nº 4 Teléfonos 357219 y 364817. Horario: Días particulares de 16 a 19. Sábados de 11 a 12.

ABOGADOS
ORTUSTE QUIROGA ASOCIADOS
Hace saber al público litigante de la capital y del interior del país, la atención de procesos civiles, penales, familiares, laborales y recursos de nulidad ante el máximo tribunal de justicia de la nación, y consultoría a empresas públicas y privadas, en el estudio jurídico ubicado en calle Loa Nº 500, teléfono 21858, Casilla 113, Sucre-Bolivia

Anuncie en PRESENCIA agencias en todo el país

Beni

Trinidad rechaza propuesta de crear un nuevo departamento

TRINIDAD, BENI, 1 (PRESENCIA-CCP ERBOL).-Mientras en Riberalta las instituciones saludaron el retorno de sus dirigentes cívicos después de proponer al país la necesidad de crear un nuevo departamento o de hacer más grande a Pando, en Trinidad fue lluvioso y frío, con vientos del Sur que los Riberalteños dicen no poder disfrutar porque los trinitarios ni siquiera eso dejan pasar.

La queja de Riberalta de que el poder centralizado en Trinidad no ha permitido su desarrollo fue respondido por las autoridades directamente hacia uno de los empresarios más grandes del norte, la familia Hecker, rescatadora de castaña y goma, especialmente en territorio pandino, durante muchos años.

El prefecto del Beni declaró que la pretendida separación de Riberalta es sólo de unas cuantas personas, falseando la realidad de esa región del país bajo la influencia de la familia Hecker.

"Están aquí, por detrás de la creación de un bioma amazónico, de una bandera amazónica o de alguna otra simbología especial, los intereses foráneos de grandes capitales extranjeros que están manipulando esta situación y que infelizmente está siendo ardilosamente manejada por algunos malos bolivianos", dijo el Prefecto.

Ya antes, hace dos años, los Hecker fueron acusados por sus trabajadores de la población de Conquista, en territorio de Pando, de explotarlos inmisericordemente y desde el año pasado deben a la Empresa Nacional de Castaña y a la Corporación de Desarrollo, varios miles de dólares que recibieron para la recolección de castaña, según informes oficiales.

Pero la respuesta para la creación del nuevo departamento, en opinión de un diputado nacional, el ganadero Walter Guiteras, también apunta a la empresa Hecker. Según Guiteras, los que tienen intereses en Pando, cuando este departamento empieza a despertar y organizarse mejor para recibir los beneficios que le da la naturaleza, indudablemente tienen que sentirse incómodos y por eso acuden a este tipo de argumento.

Cuando Pando hace su ajuste que significará pago de impuestos de esos empresarios, ellos manifiestan la posibilidad o de irse a Pando, o lo que significa en el proceso de descentralización que esos impuestos beneficien a Riberalta o crear un nuevo departamento donde directamente la única beneficiada sería Riberalta sobre la explotación que se hace en el departamento de Pando", dijo Guiteras.

Añadió que otro problema económico son "los recientes descubrimientos de oro aluvial. No están fundamentalmente en el Beni, están mayoritariamente en Pando, pero también la aspiración es beneficiarse con esos recursos de oro aluvional", agregó.

Pero además de las posibles implicaciones económicas, tanto el Prefecto Rubén Darío Aponte, como el diputado Guiteras, uno del MIR y el otro de ADN, coinciden en que es la geopolítica expansionista brasileña la que está al frente y que puede constituirse en el verdadero peligro de la propuesta riberalteña.

Ayer se realizó una marcha de la Unidad Riberalteña

RIBERALTA, BENI 1 (PRESENCIA-CCP ERBOL).- Héctor Vaca Lazo, presidente del Comité Cívico Regional llegó a mitad de semana a Riberalta después de anunciar en La Paz la intención de crear un nuevo departamento.

El dirigente fue objeto de una cálida bienvenida que derivó en una marcha de unidad Riberalteña. Diversas instituciones estudiantiles, amas de casa y juntas de vecinos, maestros y otras instituciones concurrieron a la marcha de unidad que desembocó en una concentración en la plaza principal.

Fue una manifestación pacífica donde se enarboló la tricolor nacional y la bandera de Riberalta, pese a que el subprefecto de la provincia Varadiez Isaías Melgar, había dispuesto que las Fuerzas Armadas y la policía confiquen la bandera riberalteña con la amenaza de ser declarado traidor a la patria todo aquel que exhiba el símbolo regional.

Héctor Vaca, en su discurso central, dijo que la lucha por la reivindicación riberalteña recién ha comenzado y nada puede "asustarnos con insultos por el campanario que ha dado la región".

Reiteró que no era posible pensar que se iba a conseguir el propósito central, pero se ha motivado al gobierno para que agilite la descentralización con mayor beneficio para las regiones alejadas.

Dijo que los Comités Cívicos provinciales del país se reunirán a fines de abril en El Alto de La Paz para plantear al gobierno que se revise la división política actual.

Otros oradores, como el representante de los maestros urbanos, Luis Alfredo Sánchez, dijo que nunca Riberalta estuvo en afanes de separarse del país "porque somos más bolivianos tan sólo por estar alejados, sentando soberanía donde muy pocos se atreven a venir".

En la marcha se demostró la unidad del pueblo en sus diferentes estratos sociales, aunque las autoridades hubieran prohibido a los empleados públicos asistir a la marcha.

En II Congreso Departamental

Iglesia anima a voluntarios en la defensa de derechos humanos

TRINIDAD, 1 (PRESENCIA).- El Obispo auxiliar del Vicariato Apostólico del Beni, Mons. Manuel Eguiguren, animó aquí a los voluntarios de la defensa de los Derechos Humanos y les exhortó a dar "más fuerza y categoría a la Asamblea Permanente", en el discurso que pronunció durante la inauguración del II Congreso Departamental de esa organización, efectuada ayer.

Las palabras de Eguiguren coincidieron con las del Dr. René Ibáñez Castro, presidente saliente de la Asamblea, sobre la necesidad de fortalecer la entidad ante la persistencia de actos "que pisotean los derechos fundamentales de las personas, pero especialmente los pobres y los de abajo".

El segundo congreso de la APDHB fue inaugurado con la presencia de casi medio centenar de delegados de las organizaciones afiliadas, para conocer el informe de gestión del doctor Ibáñez, analizar la situación política, social y económica que vive el país y elegir a la directiva para la gestión 90-91.

Monseñor Eguiguren, en su discurso, dijo: "Es una vergüenza tener que defender los derechos humanos, pues significa que hay derechos que se están pisoteando", y lamentablemente "estamos en un mundo, un país y una ciudad donde así sucede, y de forma degradante, a las puertas del siglo 21".

Aseveró que "la única forma de defender los derechos humanos es organizándose, porque los que pisotean los derechos también están organizados, y no queda más remedio que dar más fuerza y categoría a la Asamblea Permanente".

En este sentido, llamó a los profesionales y dirigentes a que "se jueguen con coraje por cada derecho humano que sea pisoteado aquí", generalmente "por los de arriba, porque si hay derechos pisoteados, son los derechos de los de abajo, y defender al de abajo cuesta, porque cuesta encontrar a quien quiera defender a los de abajo".

COBEE BPC

COMUNICADO

COBEE comunica a sus abonados que los problemas emergentes del incendio en Planta Achachicala, han sido solucionados en parte con la puesta en servicio de una de las unidades generadoras.

Por ello y hasta tanto no sea reemplazado el transformador de Potencia dañado, se recomienda a los usuarios y muy especialmente a las fábricas del Sector Achachicala, Pura-Pura, Villa Victoria y zonas aledañas a estos, racionalizar su consumo de energía eléctrica entre Hs. 18:00 a 22:00.

De esta manera evitaremos interrupciones de energía eléctrica que se estuvieron efectuando en las referidas zonas.

Se está llevando a cabo gestiones aceleradas para contar con el transformador de Potencia requerido, con el cual quedará definitivamente solucionado el problema.

Se hará conocer oportunamente una vez normalizado el servicio, por lo que agradecemos su comprensión.

Compañía Boliviana de Energía Eléctrica S.A.
Bolivian Power Company Limited

Cochabamba

Productores de coca afirman que el gobierno no cumplió promesas

COCHABAMBA, 1 (PRESENCIA).- El presidente de la República, Jaime Paz Zamora y los dirigentes del Movimiento de la Izquierda Revolucionaria (MIR), no cumplen con las promesas y ofrecimientos efectuadas durante su campaña electoral con los productores de coca.

La afirmación corresponde al secretario ejecutivo de la Federación Especial de Trabajadores Campesinos del Trópico, Evo Morales Ayma, quien consideró que en esas condiciones "no es posible pensar que alguien se ocupe del desarrollo de las zonas productoras de coca. Si el presidente no cumple, qué podemos esperar", sostuvo.

Recordó que el propio presidente Paz Zamora, durante una reunión en "Huayra Khasa", prometió la derogatoria del Decreto Supremo 21060 en caso de que llegue a la Presidencia de la República. "Hasta ahorititita no se deroga", afirmó.

Dijo que, de la misma manera, en el Cuarto Encuentro Nacional de Productores de coca los dirigentes del MIR prometieron derogar la Ley 1008. "Nosotros, alegres, hemos esperado que se derogue, pero tampoco hay esperanzas para que se derogue".

"Nos prometieron también que ellos (los del MIR), iban a sacar del país a los norteamericanos. Incluiste el honorable Gonzalo Valda nos decía que seguían siendo los guerrilleros de la década del 70. Significa que de alguna manera Bismos a despojarnos de esta gente, pero más bien están incrementando el ingreso de los norteamericanos y esto es grave. Como ve, sin[illegible] sido promesas", dec[illegible]

Morales Ayma expr[illegible] confianza del ser[illegible] senta sobre la posi[illegible] pueda lograrse el d[illegible] las zonas productor[illegible] la reactivación econ[illegible] ta, más aún, si las [illegible] vadas extranjeras [illegible] do asentarse en el [illegible] meter a los bolivi[illegible] no queremos ser [illegible] empresarios [illegible] extranjeros", sostuvo.

Agregó: "No se ve [illegible] tración económica [illegible] conversión agrícola [illegible] en las zonas productor[illegible] Nosotros estamos [illegible] porque hasta ahora [illegible] cumplido las [illegible] han hecho. Nada de [illegible] prometido han cumpl[illegible]

Superintendencia de Bancos

5 firmas financieras operan ilegalmente en Cochabamba

COCHABAMBA, 1 (PRESENCIA).- Cinco empresas efectúan operaciones financieras ilegales en este departamento, situación que fue advertida públicamente por la Superintendencia de Bancos que elevó antecedentes al Ministerio Público de este distrito.

Se trata de las firmas "Multiactiva", con domicilio en calle General Achá Nº 143; "Finsa Ltda.", de calle Jordán Nº 240; "Orcobol Ltda.", de calle Esteban Arze Nº 576; "Vial Ltda.", de calle Calama Nº 343 e "Invanc Ltda" con domicilio en calle 25 de Mayo y Calama Nº 386 que trabajan con dólares captados del público y realizan otras operaciones de intermediación financiera y otras.

Según la información, las actividades que realizan las empresas citadas "no tienen autorización ni el control de la Superintendencia de Bancos e infringen la Ley General de Bancos de 11 de julio de 1928 y Decreto Supremo Nº 22203 de 26 de mayo de 1989".

Por lo anterior, se advirtió que cualquier perjuicio [illegible] mico contra los usuarios [illegible] riesgo y responsabi[illegible] va de los mismos y de [illegible] nadas entidades de [illegible] representantes.

Las denuncias acti[illegible] dades de estas empre[illegible] realizadas recientem[illegible] anterioridad, sin embar[illegible] tidad pública encarg[illegible] trol del sistema financ[illegible] nal no adoptó medid[illegible] cumplimiento de las [illegible] nes legales en vigor.

Seminario analizará desde hoy estado de telecomunicaciones

COCHABAMBA, 1 (PRESENCIA).- Con la participación de representantes de todas las entidades y organismos vinculados a las telecomunicaciones de la región, desde mañana (hoy) -durante dos días- se analizará el estado del sector.

La reunión se llevará a cabo en la Prefectura del Departamento donde han sido convocados ejecutivos y técnicos de la Empresa Nacional de Telecomunicaciones (ENTEL), la Dirección de Telecomunicación Rural (DITER), la Cooperativa Mixta de Teléfonos Cochabamba (COMTECO) y otras similares.

El prefecto, René Recacochea Salinas, dijo que lo que se pretende es hacer un diagnóstico del estado actual de las telecomunicaciones en este departamento y un análisis de las posibilidades de desarrollo que tiene el sector.

"Yo creo que esta reunión es importante porque estamos en las puertas, diría yo, de unir a través de ENTEL varias localidades del departamento que hasta el momento estaban muy desconectadas", dijo.

Señaló que la instalación y funcionamiento de equipos de telecomunicación en el área rural, significará "un impulso fuerte al desarrollo regional debido a que permitirá incorporar a los habitantes de varias localidades a las actividades regionales que necesitan de su participa[illegible]

La directora regi[illegible] Gladys Durán de Ch[illegible] mó que la empresa [illegible] consideración de la [illegible] tes en la reunión [illegible] que han sido elabo[illegible] ejecución en este de[illegible] de manera que [illegible] forma armónica al de[illegible] Cochabamba".

Dijo que ENTEL tiene [illegible] pos suficientes para [illegible] lante un plan de inte[illegible] gional, sin embargo, [illegible] que todas las entidad[illegible] nismos del ramo mant[illegible] nes con el propósito [illegible] persión de esfuerzos [illegible] técnicos y humanos.

UNIVERSIDAD TECNICA DE ORURO
FACULTAD TECNICA
BAROID MINERA BOLIVIA
CARRERA CONSTRUCCIONES CIVILES

EN SUS BODAS DE ORO

INVITAN

FECHA: 4 DE ABRIL
SIMPOSIO DE MATERIALES DE CONSTRUCCION

Hs. 18:30 Ing. Arsenio Lamas (SOBOCE)
Ing. Valentín Cazas (SOBOCE)
Hs. 20:00 Ing. Gonzalo Ledezma (COBOCE)
Ing. Emilio Reyes (COBOCE)

PERSPECTIVAS PARA LA INDUSTRIA DEL CEMENTO EN ORURO

Hs. 21:30 Ing. Angel Morante (BAROID)
GERENTE GENERAL

Local: HOTEL TERMINAL

CORPORACION MINERA DE BOLIVIA
EMPRESA MINERA SUBSIDIARIA ORURO

INVITACION PUBLICA Nº 014/90

Se invita a las firmas comerciales legalmente establecidas en el país a presentar sus ofertas para la provisión de los siguientes requerimientos de Empresa Minera Subsidiaria Oruro, con destinos a sus Centros dependiente:

Pedido GOAD-P.034/90 (SEGUNDA CONVOCATORIA)
200 Cajas de Dinamita 1.1/8" x 8" x 80%
Pedido GOAD-P.048/90
320 Ton de Cal (Calidad OCA de 60 a 80%)
Para provisión mensual.

Las ofertas deberán ser presentadas hasta horas 18:00 p.m. del día miércoles 4 de abril de 1990, en las oficinas de la Dirección de Adquisiciones de Empresa Minera Subsidiaria Oruro (EMSO), calles Junín y Camacho Oruro-Bolivia.

Oruro, 31 de marzo de 1990.

COMITE CONTRATACION ADMINISTRATIVA EMSO

INVITACION PUBLICA
Nº 3/90

La Empresa Minera Subsidiaria La Paz (COMIBOL) [illegible] presentar propuestas para la provisión e instalación [illegible] ANTENA PARABOLICA con destino al Centro [illegible] Colquiri.

Los términos de referencia podrán ser adquiridos [illegible] oficinas de esta Empresa ubicadas en la Av. Camacho [illegible] esq. Loayza 4to. piso, previo pago de Bs. 50.- en la Secc[illegible]

El plazo de presentación de ofertas vence el día martes [illegible] abril a Hs. 16:00.

La apertura de ofertas se efectuará el día mencionado [illegible] 17:00.

La Paz, marzo de 1990

COMITE DE ADQUISICION DE BIENES
Y CONTRATACION DE SERVICIOS

YPFB

AVISO IMPORTANTE
AMPLIACION PLAZO
PRESENTACION PROPUESTA

SE COMUNICA A LOS SEÑORES IMPORTADORES DE [illegible] LES Y REPRESENTANTES DE EMPRESAS FABRICA[illegible] MATERIALES, QUE A SOLICITUD DE VARIAS FIRMAS, [illegible] DISPUESTO LA AMPLIACION DE PLAZO PARA PRESENTA[illegible] OFERTAS CORRESPONDIENTES A LAS PRIMERAS INVITA[illegible] CONCURSO DE PRECIOS Nos. 61/90, 62/90, 63/90, [illegible] 66/90, 67/90, 68/90, 69/90, 70/90 y 71/90, hasta el día 16 [illegible] 1990 a horas 15:30.

Cochabamba, marzo 31 de 1990

RELACIONES PUBLICAS Y P F B.

omisión dacta reglamento e protocolo el Senado

El senador Jorge Landívar, presidente de la comisión especial para la redacción del reglamento protocolo del Senado Nacional, informó a cuenta que ha terminado el redactar del reglamento y el proyecto para su revisión y la preparación final del documento para su revisión, modificaciones y observaciones que puedan presentarse.

Actualmente ejerce la presidencia interina del Senado en ausencia del titular Gonzalo Valda y explicó que ese reglamento constará de 12 capítulos y 47 artículos, donde se contemplan las labores y protocolo del Senado, los objetivos que persigue, la posesión de los senadores, la transmisión de mando presidencial, así como especificar las funciones de las diferentes secciones, audiencias, visitas oficiales, honores, premios, condecoraciones y su estructura orgánica.

Añadió que es necesario que el Senado Nacional cuente con dicho reglamento, para lograr una mejor coordinación con los poderes Ejecutivo y Judicial, dentro de las tareas específicas de protocolo.

oro determinó articipación de la mujer n toma de decisiones

Varias resoluciones fueron aprobadas en la reunión de mesa redonda sobre la "Participación de la mujer en el proceso de decisiones de la vida política y ciudadana", que se realizó la semana pasada en esta ciudad, organizada y dirigida por la senadora Lidia Gueiler Tejada.

Entre las resoluciones aprobadas, se contempla la participación político-partidaria de la mujer en los partidos políticos, y ejercitar mecanismos de poder en el seno de las agrupaciones para el real ejercicio de los derechos ciudadanos en igualdad de condiciones.

Luego, la necesidad de concienciar a la mujer y la sociedad sobre el ejercicio de sus derechos y organizaciones de acuerdo a los artículos 7, 8 y 40 de la Constitución Política del Estado, como una forma de crear incentivo a su participación en el quehacer nacional, legitimizar las organizaciones de la sociedad como espacios de participación política de la mujer.

Otra de las resoluciones establece que no basta con declararse contra toda forma de discriminación, sino que es necesario tomar medidas concretas hasta alcanzar la proporcionalidad de la mujer en la representación camaral, y en los medios de comunicación tienen el mandato de contribuir al reconocimiento, valoración y estímulo de participación de la mujer en la construcción de un Estado y Sociedad Democrática.

En cuanto a la reforma de la Ley de Partidos Políticos recomendó formular esa Ley de acuerdo a los artículos 222 y 223 de la Constitución.

Lo mismo, en la reforma de la Ley Electoral, determina que se forme una comisión que recoja gerencias e inquietudes que la mujer boliviana propone para la reforma de la Ley Electoral, con miras a los 18 años, la segunda edila, forma de elección de senadores y diputados, y elección directa de alcaldes y concejales.

Sobre la creación del Ministerio de Bienestar Social y Familia, se promovió el proyecto de ley de creación de esa repartición que jerarquice la problemática social y permita el acceso directo a un presupuesto adecuado y a entes financiamiento.

Añade que la Ley del Ministerio de Bienestar Social y Familia debe ser considerada en el proceso de modernización del Estado y el Proyecto de Descentralización.

Finalmente, con el objeto de realizar reformas a la Constitución Política del Estado, a la Ley Electoral y sobre las propuestas para la dictación de la Ley de Partidos Políticos, se conformó la comisión política integrada por las siguientes personas: Elena C. Zuleta, Dra. Rosa Lema, Lic. Elizabeth Salinas, Dra Roxana Mesa, Lic. Sonia Montaño, Dra. María Centellas, Dra. Rosa Canedo, Sra. Ramona Fernández, Lic. Teresa de Barrientos, Rosario Chacón, el Lic. Jorge Ríarte y una representante por cada partido político.

Desde esta semana se pagan impuestos de casas y vehículos

Todos los propietarios de bienes inmuebles urbanos y vehículos,pagarán su impuesto a la renta presunta de bienes, a partir de esta semana. La información fue proporcionada en la Renta, que dijo que los formularios para el pago de los tributos, se distribuyó a todas sus oficinas.

De acuerdo al calendario impositivo de esa institución, este impuesto debía pagarse hasta el 28 de febrero, pero el plazo fue ampliado hasta fines de este mes, debido a que no habían formularios.

Las autoridades de la Renta explicaron que el retraso se debió a la necesidad de actualizar algunos datos para el cálculo del valor imponible de los inmuebles y los vehículos.

Debido a mejoras urbanas y otros aspectos, todos los años se presentan variaciones en el valor de los inmuebles, los que deben ser tomados en cuenta en los formularios, añadieron.

Por otra lado, en casi todas las ciudades se presentan anualmente incorporaciones de nuevas áreas al radio urbano, hecho que obliga a modificaciones en los planos que son la base del pago de los impuestos.

Todos estos aspectos, fueron la causa del retraso en la publicación de los formularios para el pago de los impuestos sobre vehículos e inmuebles.

Reconocieron que uno de los principales sustentos del Tesoro General de la Nación, son las recaudaciones internas, que junto a las transferencias por la venta de hidrocarburos en el mercado interno, representan por lo menos el 85% de los ingresos del fisco.

Considerando la importancia que tiene para el gobierno el pago de los impuestos, se ha tomado el máximo cuidado en la preparación de los formularios, considerando la realidad cambiante en materia de inmuebles urbanos, y garantizar un cobro justo de los tributos.

CIRESU y Litium Corporation Definirán contrato para litio

Una misión de alto nivel de la empresa norteamericana Litium Corporation llegará al país mañana martes, para reunirse con el directorio del Comité Interinstitucional de Recursos Evaporíticos del Sur (CIRESU),y definir los términos del contrato final que se firmará entre el gobierno y la LITHCO para la explotación del litio, considerado como el mineral del futuro y cuya riqueza está en el salar de Uyuni, del departamento de Potosí.

La semana pasada, la Comisión de Minería de la Cámara de Diputados, la brigada parlamentaria potosinista y el directorio de CIRESU se reunieron para recibir información sobre el primer borrador del contrato, de parte de ex legisladores y ex funcionarios del ministerio de Minería, con el propósito de analizarlo, introducir modificaciones y observaciones.

El presidente de la comisión de minería, Hepner Zambrana, dijo a PRESENCIA que el directorio de CIRESU cuenta con todos los elementos de juicio y los criterios expresados por la brigada parlamentaria, para definir el documento oficia que será también analizado en el próximo periodo legislativo.

El presidente del Congreso, Luis Ossio Sanjinés, considera que este problema fue ampliamente debatido y lo que se requiere es definir, considerando que las zonas del salar son despobladas especialmente en las provincias de Sur Lipez y Daniel Campos y lo que se requiere es que esas áreas sean ocupadas.

Añadió que cuando se habla del litio, no sólo debe referirse al mineral en sí sino al potasio y otros componentes.

"Además, dijo, en el contrato final se definen tres puntos básicos que son: 1) que la explotación no es monopólica, 2) no otorgar las zonas enriquecidas y 3) suscribir contrato con tiempo definido, considerando que el litio es el metal del futuro y tiene que explotarse por nosotros mismos.

Finalmente, considera que para garantizar al gobierno y a la empresa, es necesario que se den los pasos jurídicos debido a que el problema se origina en la no convocatoria a licitación pública sino por invitación directa.

Reiteración oficial

Sólo Paz Zamora puede decidir militarización de lucha antidroga

(ANF).- Ante insistentes versiones sobre la participación de las Fuerzas Armadas en la lucha contra el narcotráfico, el ministro de la Presidencia, Gustavo Fernández, reiteró que esa decisión la tomará el presidente Jaime Paz Zamora "sobre la base de las opiniones y del trabajo elaborado por las instituciones del estado encargadas de esas tareas".

Subrayó que es así como funciona el estado, a través del gabinete ministerial y de las instituciones especializadas de cada una de esas materias, las mismas que formulan las recomendaciones al jefe de estado, quien toma la decisión sobre la base de esos comentarios, observaciones y sugerencias.

Fernández recordó que el primer mandatario declaró de manera categórica que oportunamente hará conocer cuándo, cómo y en qué circunstancias, intervendrán las Fuerzas Armadas en la represión contra el tráfico de drogas. "No hay nada más que declarar, él tomará en su momento la decisión correspondiente", añadió.

OTRAS OPINIONES

El canciller Carlos Iturralde, declaró el viernes, que "realmente hay posibilidades muy interesantes para que las FF.AA. mediante acción cívica y otros instrumentos puedan encarar el desarrollo alternativo, especialmente en las fronteras que es donde se necesita su participación para desarrollar y resguardarlas".

Por su parte, el Ministro del Interior, Guillermo Capobianco, afirmó que la participación de la institución castrense, en caso de ser convocadas por el jefe de Estado, no será de carácter represivo, sino integral, principalmente en tareas de acción cívica.

Mientras que el asesor económico de la presidencia, Samuel Doria Medina, que intervino el martes en una audiencia del Comité Judicial del Senado norteamericano, en Washington, dijo que si ya está definido un presupuesto de 40 millones de dólares para ayuda militar, esos recursos se utilicen en favor de los batallones de ingeniería y maquinaria, "en lugar de armamento, para que puedan contribuir en la apertura de caminos y en hacer más competitiva nuestra economía".

Universidad Católica abre hoy carrera de ciencias religiosas

(ANF).- La Universidad Católica Boliviana (UCB), inaugura hoy, lunes 16.30, en el seminario "San Jerónimo", la carrera de Ciencias Religiosas. Fue designado como director el presbítero, Jaime Virreria Guzmán.

Al acto inaugural asistirá el Arzobispo de La Paz, monseñor Luis Sainz, el rector de la UCB, Luis Antonio Bora, y otras autoridades eclesiásticas y académicas.

El funcionamiento de la mencionada carrera "fue proyectada desde hace varios años por el rector de la UCB y un equipo docente, entrará en funcionamiento gracias a las gestiones del Arzobispo de La Paz y la aprobación de la Conferencia Episcopal".

El pensum de la carrera consta de 82 materias que serán dictadas en 12 semestres (6 años) y comprende estudios filosóficos, humanos, teológicos y pastorales. A la culminación de los estudios se otorgará el título de licenciado en ciencias religiosas.

El horario de estudios establecido es de lunes a viernes de 8:30 a 13:00 en el seminario "San Jerónimo", situado en la avenida Armentia 512 de la ciudad de La Paz. La asistencia está abierta a seminaristas, religiosos y laicos.

Se anunció que "a fin de facilitar la realización de estos estudios a personas que trabajan, a partir del segundo semestre académico se habilitará un horario nocturno y durante los sábados por la mañana. Este turno funcionará en las dependencias que tiene la UCB en el edificio Esperanza".

Convenio interinstitucional para producción de caña de azúcar

El próximo jueves se firmará un convenio interinstitucional dentro del marco de la cooperación para la ejecución de programas y proyectos del "Plan Soberanía". El documento será suscrito por el ministerio del Interior, el comando en jefe de las Fuerzas Armadas, el Instituto Nacional de Colonización y la empresa denominada Industrias Agrícolas de Bermejo para la producción de caña de azúcar.

Tiene por objetivo impulsar el desarrollo integral de las zonas fronterizas dentro del "Plan Soberanía", buscando la cooperación que debe primar entre las instituciones estatales y privadas, dentro de la definición de "coca por desarrollo", establecida por el gobierno para apoyar el desarrollo alternativo.

Ese convenio estipula también una cooperación interinstitucional para ejecutar las siguientes acciones:

1.-El Instituto Nacional de Colonización otorgará en calidad de concesión, 15.000 hectáreas al Plan Soberanía en la zona de San Telmo, a 45 kilómetros de las propiedades de Industrias Agrícolas Bermejo,parala siembra y cosecha de caña de azucar.

2.- Las Fuerzas Armadas de la Nación, dispondrá un conjunto de efectivos de la unidad militar acantonada en la ciudad de Bermejo, para la producción y cosecha de caña de azúcar que ordinariamente requiere la industria, para ampliar su producción.

3.- Industrias Agrícolas de Bermejo otorgará la suma de 30.000 dólares a cuenta de la producción, en favor del "Plan Soberanía" para la adquisición de equipos y maquinaria.

4.- El ministerio del Interior otorgará la suma, no reembolsable, de 10.000 dólares para gastos operativos

5.- Industrias Agrícolas de Bermejo absorberá la producción de caña que se efectúe por los conscriptos, de acuerdo a un requerimiento programado para cada zafra.

Los términos han sido presentados a Guillermo Capobianco Rivera, ministro del Interior; al general Jorge Moreira Rojas, comandante en jefe de las FF.AA.; a Felix Martínez Saldias, director del Instituto Nacional de Colonización y a René Arzabe Sánchez, gerente general de Industrias Agrícolas Bermejo.

Rentistas aduaneros piden intervención de su fondo

La Asociación de Rentistas Aduaneros de Bolivia pide al gobierno que el Fondo de Pensiones de la Aduana sea intervenido por malos manejos, según detalla en una carta al ministro de Previsión Social y Salud Pública, Mario Paz Zamora.

El documento señala que a pesar de que existen bienes y reglamentos para mejorar las percepciones de los rentistas, cada vez la situación es más irregular en el pago de rentas.

"No obstante contar con bienes raíces que generan pago de alquileres, aportes del 15% sobre remates de la Dirección General de Aduanas y los aportes de AADA, lejos de mejorar nuestras rentas complementarias, los gerentes generales y administrativos, a cada reclamación que presentamos, nos ofrecen desahucios y cuota mortuoria de nuestro fondo".

Indica que dichas autoridades incrementan sus propios haberes, aumentan personal notoriamente nepótico, mientras que las rentas son bajas y canceladas a destiempo.

Los rentistas reclaman porque los siete representantes que concurren a las reuniones de la presidencia, por cada reunión su dieta es de Bs 200 - que afecta a nuestros recursos, mientras que los rentistas perciben como máximo Bs 100 mensual.

"Los rentistas en vez de mejorar, estamos soportando dura crisis en nuestras familias y nuestra única esperanza es la sensibilidad social del Presidente de la República en favor de los jubilados".

Explotación de colas y desmontes

(ANF).- La empresa canadiense MINPROC debe iniciar este lunes, la explotación de colas y relaves del Centro Minero de Colquiri, según informaron el Ministro de Minería y Metalurgia, Walter Soriano, y el Presidente de la Corporación Minera de Bolivia, Wilfredo Salinas.

El contrato de arrendamiento suscrito con la firma canadiense establece dos etapas de ejecución, la primera, por un período de opción de 24 meses, es decir 4 meses para revisión y estudios generales, en los que debe invertir 200.000 a 300.000 dólares.

Asimismo, se establecen 20 meses para la ejecución de pruebas metalúrgicas, construcción e instalación de la planta metalúrgica, campamento para 100 trabajadores, instalación de energía eléctrica, captación de agua e instalación de talleres.

La segunda etapa, por un período de arrendamiento de 10 años basado en la producción anual de toneladas métricas finas de zinc, plata y estaño. Establece pagos de acuerdo a cotizaciones internacionales, documentos de pólizas de exportación y/o certificado de venta interna.

Gobierno evaluará Plan Soberanía

(ANF).- El Ministro del Interior, Guillermo Capobianco anunció que la Comisión Nacional y Desarrollo de Fronteras, presidida por su colega de defensa, Héctor Ormachea, realizará esta semana una reunión, con objeto de efectuar un balance del Plan Soberanía.

Mencionó que todas las poblaciones fronterizas presentaron sus proyectos de infraestructura básica, los mismos que serán priorizados por el Fondo de Inversión Social (FIS), contandose con un total de 93 proyectos específicos para el desarrollo de fronteras.

Dijo que la comisión aprobará una serie de decretos y resoluciones para ejecutar todos esos trabajos, y confirmó que del 20 al 22 de abril se efectuará un nuevo viaje, que comprende Trinidad, Riberalta, Guayaramerín, y Cachuela Esperanza.

Capobianco manifestó que una de las cosas que desean reglamentar es el asentamiento de súbditos extranjeros en el territorio nacional, y la intención es contar de manera ordenada y sistemática con un registro de los ciudadanos que radican en el país.

Intervención policial en Ferrocaja

(ANF).- La suspensión del paro ferroviario de 24 horas, dispuesto para este martes, está sujeto al levantamiento de la intervención policial a las instalaciones de la Caja de Salud Ferroviaria, dijo hoy el Secretario de Relaciones de la Confederación Sindical de Trabajadores Ferroviarios y Ramas Anexas, Enrique Hurtado.

Informó que este lunes, a las 10:00, dirigentes del sector se reunirán con autoridades de los ministerios de salud, trabajo, transportes y de la empresa nacional de ferrocarriles para encontrar soluciones a la crítica situación de la Caja Ferroviaria, que desde hace tiempo no cuenta con medicamentos.

Hurtado indicó que ante la decisión laboral de clausurar, el viernes, las oficinas de la Presidencia y Gerencia General de la Caja, por la incapacidad de esas autoridades de resolver la falta de drogas, luz, agua y otros en las clínicas ferroviarias, efectivos policiales ocuparon el edificio, situado en la calle Ayacucho.

El dirigente ferroviario dijo que además del retiro de las fuerzas del orden, piden al alejamiento definitivo del Gerente General de la Caja, Miguel Quezada, quien es respaldado por el Asesor del Ministerio de Previsión social y Salud Pública, Héctor Chávez, y la restitución de los miembros del directorio, que fue desconocido por las actuales autoridades.

Banzer visitará países europeos

(ANF).- El Jefe Nacional de Acción Democrática Nacionalista (ADN), Gral. Hugo Banzer Suárez, viajó hoy desde Santa Cruz de la Sierra rumbo a Montevideo, de donde se dirigirá a Moscú, para asistir, del 9 al 13 de abril, a una reunión del Consejo Mundial de La Paz.

Se informó que su visita a la capital uruguaya la realiza por motivos estrictamente familiares. El líder de ADN viaja a la Unión Soviética especialmente invitado a ese evento mundial, donde departirá con varios estadistas y líderes políticos del mundo, entre ellos algunos expresidentes del continente.

Es la primera visita que realiza a un país de Europa Oriental. Antes, en 1986, estuvo en la República Popular China, invitado por el Comité Central del Partido Comunista Chino.

Luego de estar en la URSS, el Gral. Banzer Suárez se trasladará a la República Federal de Alemania, donde tomará contacto con autoridades y dirigentes políticos de ese país, además de visitar algunas fundaciones de cooperación de Bonn, Francfurt y Munich.

Posteriormente, se dirigirá a Madrid, España donde cumplirá similar actividad. El retorno del Gral. Banzer Suárez que viaja en compañía de su esposa, Yolanda Prada de Banzer, y de un dirigente político de ADN, está previsto para la última semana de abril o principios de mayo.

Venta de pasaportes

A partir de la presente semana la Subsecretaría de Migración regularizará la venta de pasaportes en vista de haber obtenido el compromiso del Ministerio de Finanzas, de entregar el lunes 2 de abril una primera partida de 1.000 documentos.

Las autoridades estiman que con esta partida de los documentos, Migración podrá atender no solamente a los funcionarios de la administración pública (como directores, subsecretarios, parlamentarios y otros), sino también al público.

El subsecretario de Migración, José Luis Paredes, explicó a PRESENCIA que el promedio diario de demanda de pasaportes, en La Paz, es de 25 a 30 libretas; en Santa Cruz entre 10 y 15, y Cochabamba entre 5 y 10 pasaportes, en otros distritos menos de 5.

Desde el pasado mes de noviembre, la Subsecretaría se vio obligada a restringir la venta de ese documento imprescindible para viajes al exterior, principalmente para estudiantes y empresarios, debido a la imprevisión de los funcionarios del Ministerio de Finanzas que no ordenaron su oportuna impresión. Se llegó al extremo de expedir solamente entre 5 a 10 pasaportes-día, obligando a la gente a formar largas colas en la calle donde están instaladas las oficinas de la Subsecretaría, para adquirir el documento.

BANCO CENTRAL DE BOLIVIA

SUB-GERENCIA DE CONTROL Y REGULACION BANCARIA

TASAS DE INTERES Y COMISIONES ANUALES EFECTIVAS PONDERADAS DEL SISTEMA BANCARIO

(Porcentajes)

BANCO	BANCO NACIONAL S.R.L.			BANCO NACIONAL S.R.L.			BANCO LATINADA			CIRI-BANCO	
	TASA DE INTERES	TASA DE INTERES		TASA DE INTERES	TASA DE INTERES		TASA DE INTERES	TASA DE INTERES		Comisiones en Bancos, S.L. y Financieras	
	A MEDIO CTOS.	CAJAS AHORRO	PLAZO FIJO	A MEDIO CTOS.	CAJAS AHORRO	PLAZO FIJO	A MEDIO CTOS.	CAJAS AHORRO	PLAZO FIJO	S/G	C/C
ESTADO			21.00			21.25					
EL MESTONE							24.00				
COMERCIAL	41.17	14.00	18.00	24.00	24.00	21.00	24.00	15.00	18.00		
LA PAZ		15.00	21.00				24.00	15.00	21.00		
ACUR		15.00	18.00				24.00	15.00	18.00		
BANCO CHILE	24.00	15.00		24.00			24.00	15.00			
HONGKONG	24.00		18.00	24.00		15.00	24.00	15.00	18.00	1.00	0.50
BIA BOLIVIA	24.00	14.00					24.00	15.00	18.00	1.00	0.50
MERCANTIL	41.00	14.00	18.00				24.00	15.00	18.00	1.00	0.50
BANCO CHILE			18.00				24.00	15.00	18.00	1.00	0.50
PROCREDIT	30.00	12.00	18.00	24.00			24.00	15.00	18.00	1.00	0.50
CITIBANK	41.00		21.00			21.00					
BANCO CAI	42.00		27.00	25.00		21.00	27.00		21.00		
EL BANCO S.A.											
BIA S.A.			24.00				24.00	15.00	18.00		
LA CAMPESINO									24.00		
BANCO SOLIDARIO		15.00	24.00				24.00	15.00			
ORIENTE S.A.							24.00	15.00			1.00
PROMEDIO DEL SISTEMA	41.17	14.17	19.00	24.00	24.00	21.00	24.00	15.00	18.00	1.00	0.50

Tasa Anual Efectiva: Es el costo real del dinero que incluye el interés y comisiones, expresado porcentualmente en forma anual. La tasa que muestra este cuadro, representa el promedio ponderado diario de operaciones de nuevo cuño.

S/G (%) = Sin Gastos (sin mantenimiento de cuenta).
C/C (%) = Con Gastos (con mantenimiento de cuenta).
N/C = Menos Información.
N/A = No aplicable.

PRESENCIA

agencias en toda la república

¡servicio total!

Latinoamérica

Fracasada la negociación

Gobierno colombiano y narcos listos para guerra

BOGOTA, 1 (REUTER).- Fracasada una negociación que a pesar de vehementes desmentidas oficiosamente se llevó a cabo, los narcotraficantes y el gobierno colombiano se preparan para reanudar una guerra a muerte que ya ha costado más de 200 vidas.

Los poderosos cartelos de la droga, que desafiaron al gobierno y sus instituciones a mediados del año pasado, luego de que el presidente Virgilio Barco lanzó su ofensiva contra la mafia de la cocaína y restableció la extradición, han asumido que reanudarán la guerra, amenaza que en Colombia no puede ser tomada a la ligera.

Lo que desde mediados de enero se transformó en una tregua "negociada" — los traficantes suspendieron el terrorismo a cambio de una penalización de las extradiciones —, súbitamente se hundió en la última semana, luego de que un ex ministro denunciara que se habían hecho contactos secretos.

Las revelaciones parecieron tomar al gobierno de Barco en un momento de debilidad. El asesinato del candidato independiente Bernardo Jaramillo el 22 de marzo fue el detonante para que la oposición pidiera el aplazamiento de las elecciones del 27 de mayo y mostró al gobierno impotente para frenar la violencia en el país.

Mientras Jaramillo era enterrado hace una semana, el ex ministro de Gobierno Carlos Lleras presentaba su dimisión y declaraba que el gobierno había relajado su actitud frente a los narcotraficantes.

Fuentes policiales de Medellín dijeron a Reuter que todas las fuerzas del ejército y la policía están alertas en esa ciudad ante la certeza de los servicios de inteligencia de que "algo gordo" se prepara.

Los narcotraficantes amenazaron con represalias si es extraditado a los Estados Unidos otro presunto traficante. Dijeron que harían estallar 5.000 kilos de dinamita, una amenaza que de concretarse podría transformarse en la mayor catástrofe de la historia de Colombia.

Más 500 kilos de explosivos semidestruyeron un edificio de 14 pisos de los servicios de inteligencia el 6 de diciembre de 1989, matando a 67 personas e hiriendo a más de 600.

Hasta ahora tres versiones coinciden que hubo negociaciones o acercamiento y sólo una lo niega, la del gobierno.

Los "Extraditables" dijeron que negociaron porque el gobierno no cumplió y por eso ahora se manifiestan dispuestos a seguir la guerra.

Lleras dijo que se había negociado a sus espaldas y dos industriales que actuaron de intermediarios para lograr la liberación del hijo del secretario general de la Presidencia Germán Montoya secuestrado por los narcotraficantes, dijeron que negociaron pero a título personal.

La cierta es que desde que los "Extraditables" dijeron que admitían la victoria del gobierno y entregaron algunos laboratorios, explosivos y un helicóptero robado no se produjeron nuevas extradiciones.

Según opositores

Ajuste fiscal generará recesión en Uruguay

MONTEVIDEO, 1 (REUTER).- Dirigentes de la oposición y empresarios coincidieron hoy con los de ajuste fiscal promulgado el sábado por el presidente uruguayo Luis Lacalle y consideraron que la medida generará una recesión en la economía del país.

"Esta puede provocar una conmoción interna, achacando nuevos pequeño negocio sólo más, nuestra esperanza es poder llegar a los mercados del exterior" dijo el empresario Milton Reyes, secretario de la Unión Uruguaya de Exportadores.

El ajuste en vigencia desde el sábado aumentó a 22 por ciento impuestos al consumo, gravó salarios y ajustes empresariales y estableció una quita de hasta el 40 por ciento a las rentas de industria, el comercio y la producción agropecuaria.

"Hay que buscar soluciones porque nuestros compradores del exterior adquieren productos no compran productos al nuestros problemas", agregó Reyes y opinó que los empresarios trasladarán los gravámenes a los precios.

El ajuste, aplicado para abatir una crecientes inflación y un déficit fiscal que alcanza casi un siete por ciento del Producto Bruto Interno del país, fue la primera de tres medidas que Lacalle pidió de fundamentales tras asumir el poder el 1 de marzo.

Fuentes gubernamentales dijeron a Reuter que Lacalle se aprestó a enviar al parlamento dos proyectos para reducir gastos estatales y privatizar total o parcialmente las empresas públicas de aviación, teléfonos y seguros, entre otras.

"Este es un proyecto de confrontación y de enfrentamiento, en el que la recesión, el desempleo y la caída del salario real pueden afectar la conflictividad social", dijo a su vez el economista Alberto Courtel, diputado de la coalición de izquierdas Frente Amplio que se opuso al ajuste.

En pocas líneas

PERU
LIMA, 1 (REUTER).- Los principales presidenciales peruanos se reunieron [illegible] mientras [illegible] los [illegible] generales [illegible] Mario Vargas Llosa, [illegible] el de abril. Pide un [illegible] permita salir del país en el que [illegible] Vargas es un multimillonario [illegible] derecha de Fujimori.

BRASIL
RIO DE JANEIRO, 1 (EFE).- [illegible] Fernando Collor de Mello, [illegible] días. Guardes empresarios [illegible] dueños industriales [illegible] miles y falta de divisas en el [illegible] millones de trabajadores sin empleo [illegible] el mismo día que el país se sitúa [illegible] fondo revuelto, como que [illegible] interpretaría [illegible] se ve hasta el [illegible] diario.

CHILE
SANTIAGO, 1 (REUTER).- [illegible] aparecía abandonado en un [illegible] Santiago, informaron que fue un suicidio. [illegible] El periodista Jonathan Nicholls Mora [illegible] integrados una delegación de [illegible] la Feria Internacional de [illegible] (FIDAE), que organiza la Fuerza Aérea [illegible]

VENEZUELA
CARACAS, 1 (REUTER).- El [illegible] mo colombiano que se [illegible] presidencial, Carlos Pizarro León [illegible] hoy con el jefe de estado venezolano [illegible] Pérez, para agradecerle su actitud [illegible] proceso de paz en Colombia. [illegible] lanzará su postulación a la presidencia [illegible] de Colombia el frente del movimiento [illegible] partido político M-19.

COLOMBIA
BOGOTA, 1 (EFE).- El presidente [illegible] Virgilio Barco, emprende hoy una gira [illegible] por Europa para participar en [illegible] Tercera Reunión Antidrogas y [illegible] munidad Europea (CE), en medio de una [illegible] cedendo tras revelarse la existencia [illegible] ciones secretas con el narcotráfico. [illegible] rido europeo, Barco se entrevistará [illegible] bellanos Isabel II, con su primera [illegible] guet Thatcher, el presidente francés [illegible] Mitterrand, y con el jefe del Gobierno [illegible] Willfried Martens.

ARGENTINA
BUENOS AIRES, 1 (AFP).- El presidente [illegible] Menem parecía hoy haber enterrado [illegible] la grave crisis en que quedó sumido en [illegible] el alarmante rebrote hiperinflacionario [illegible] en diciembre, al adjetivar signos [illegible] económicos y lograr finalmente el [illegible] tido justicialista (peronista).

Menem consiguió en la noche del [illegible] consejo nacional del peronismo [illegible] gramas de saneamiento económico [illegible] en los últimos meses por un importante sus correligionarios, especialmente los [illegible]

MEXICO
MEXICO DF, MAR 1 (REUTER).- [illegible] maestros pusieron fin hoy a la [illegible] radical, desde donde difundieron [illegible] aumento salarial, después que se [illegible] reunión con altos dirigentes sindicales [illegible] prensa local.

Los maestros terminaron a última [illegible] nes dos días de manifestaciones que [illegible] con el propósito de respaldar [illegible] aumento salarial del 100 por ciento.

La estatal Sistema de Radio y Televisión [illegible] ación interrumpió sus transmisiones [illegible] un grupo de maestros se apoderó de la [illegible] ió su entrada a la estación.

ARGENTINA
BUENOS AIRES, ABR 1 (REUTER).- [illegible] aniversario del comienzo de la guerra entre [illegible] tina y Gran Bretaña por las islas Malvinas [illegible] plirá el lunes con las banderas de ambos [illegible] mondo libremente en Buenos Aires y Londres.

Menos de dos meses antes de que se [illegible] ocho años del desembarco de tropas argentinas [illegible] las Malvinas, ambas naciones anunciaron [illegible] dró reanudar relaciones diplomáticas [illegible] años de recelos y antipatías.

"Hay una voluntad política muy [illegible] las relaciones sean reanudadas lo [illegible] espíritu de cooperación [illegible] científica y cultural", dijo el viernes el [illegible] embajador argentino en Londres, Mario [illegible]

Comienza hoy en Nicaragua

Cumbre Centroamericana una esperanza para la paz

POR GERMAN REYES
MONTELIMAR (NICARAGUA), 1 (EFE).- La "cumbre" centroamericana que se celebrará mañana, lunes, y el martes en Montelimar, en el Pacífico nicaragüense, será la séptima de los últimos cinco años, en una región donde la guerra ha dejado unos 150.000 muertos y los fusiles aún siguen disparando.

La primera "cumbre" se celebró en mayo de 1986 en la ciudad de Esquipulas (Guatemala), con la participación de los presidentes Vinicio Cerezo, anfitrión; José Napoleón Duarte (El Salvador), José Azcona (Honduras), Daniel Ortega (Nicaragua) y Oscar Arias (Costa Rica).

En esa oportunidad los gobernantes decidieron buscar una solución política al conflicto armado que, además de los millares de víctimas, agudizó la ya precaria situación económica de los cinco países, principalmente, en El Salvador, Nicaragua y Guatemala.

La segunda "cumbre", más conocida como "Esquipulas II", se celebró el 6 y 7 de agosto de 1987 en la ciudad de Guatemala y concluyó con la firma de un documento, al que se denominó "Procedimiento para establecer la paz firme y duradera en Centroamérica".

El autor intelectual de este plan fue Oscar Arias, quien ese mismo año fue galardonado con el premio Nóbel de la Paz.

El documento "Esquipulas II" contenía once puntos: reconciliación nacional, exhortación al cese de hostilidades, democratización, elecciones libres, cese de la ayuda a las fuerzas irregulares o a los movimientos insurreccionales y el no uso del territorio para agredir a otros Estados.

Además, negociaciones en materia de seguridad, verificación, control y limitación de armamentos, refugiados y desplazados, cooperación, democracia y libertad para la paz y el desarrollo, verificación y seguimiento internacional y, por último, un calendario de ejecución de compromisos.

"Esquipulas II" suponía que los puntos comprendidos en el acuerdo formaban "un todo armónico e indivisible" y la "obligación aceptada de buena fe de cumplir simultáneamente lo acordado".

Un año después, en enero de 1988, los acuerdos "Esquipulas II" fueron ratificados en Alajuela (Costa Rica), en la que fue la tercera "cumbre" de gobernantes, pero mientras tanto, la guerra se agudizaba más en El Salvador y las relaciones entre Honduras y Nicaragua se volvían más agrias por la presencia de los "contras" en territorio hondureño.

Por otra parte, los "contras", con el apoyo de Washington, continuaban su ofensiva, mediante acciones de sabotaje en puertos marítimos y violaciones del espacio aéreo por aviones estadounidenses.

La presencia de los "contras" en territorio hondureño, financiados y armados por Estados Unidos en 1981, provocó, además, incidentes armados entre tropas de Honduras y Nicaragua.

Mientras se desarrollaban a medias los acuerdos de paz, en 1987 Nicaragua demandó a Honduras en la Corte Internacional de Justicia de La Haya (Holanda) por prestar su territorio a los "contras", lo que Azcona negó durante dos años.

Azcona insistía en que en Honduras no había "contras" y ya casi al final de su mandato únicamente reconocía que en su país solamente había "mutilados y heridos" de guerra.

En Chile

Multitudinario concierto de Silvio Rodríguez

SANTIAGO, 1 (REUTER).- El cantante y compositor cubano Silvio Rodríguez ofreció anoche uno de los más multitudinarios conciertos que se recuerden en Chile, ante unas 75.000 personas que se reunieron en el estadio Nacional de Santiago.

Rodríguez, quien tuvo prohibido el ingreso a Chile durante los 16 años de gobierno del general Augusto Pinochet, fue ovacionado por un público entusiasta, en su mayoría jóvenes que sólo lo conocían por fotografías y que sin embargo, conocían prácticamente todas sus canciones.

"Dedico este concierto desde lo más hondo de mi corazón a Víctor Jara", dijo aludiendo al folclorista chileno asesinado en un campo de detenidos en los días que siguieron el golpe militar de 1973.

La música del cantante y compositor cubano estuvo prohibida en los primeros años que siguieron al golpe y se difundió en grabaciones clandestinas hasta que fue aceptada su comercialización. Pero la televisión nunca la mostró en una actuación en vivo.

Acompañado por jazz y música afrocubana Imkere, que dirige el galardonado pianista Chucho Valdés, Rodríguez actuó durante casi cuatro horas y debió retornar al escenario una docena de veces para responder al público que rehusaba abandonar el estadio a la espera de más canciones.

Revelan torturas y asesinatos en Chile

SANTIAGO, 1 (REUTER).- Testimonios de guerrilleros izquierdistas sobre torturas con ratas y asesinatos durante el golpe militar que derrocó al presidente Salvador Allende, fueron publicados hoy por matutinos progubernamentales.

El Partido Diario publicó párrafos de un libro escrito por el juez René Garría, expulsado recientemente del Poder Judicial al que criticó por su pasividad ante violaciones de derechos humanos.

El libro incluye testimonios de guerrilleros arrestados por la policía secreta del gobierno del general Augusto Pinochet, quien entregó el poder hace tres semanas a su adversario vencedor civil, Patricio Aylwin.

Mientras la hoja y me colocaron un tubo metálico redondo. Tenía unos 25 centímetros de longitud. En el extremo exterior introdujeron una rata. Pude escuchar el chasquido de un fósforo que se encienda, el que usaron para quemarle la cola al animal. Este huyó desesperadamente hasta el interior del tubo, entrando en mi cavidad bucal y queriendo penetrar en mi laringe", dijo uno de los relatos contenidos en el libro "Soy testigo", previsto a ser publicado.

Garría incluyó un relato parecido de Sergio Buschmann, miembro del grupo clandestino Frente Patriótico Manuel Rodríguez acusado de ingresar ilegalmente a Chile un cuantioso arsenal para armar grupos guerrilleros en 1986. Buschmann cumple hoy la condena de prisión y actualmente vive en Europa.

En el diario estatal La Nación, un complejo del Cementerio General de Santiago aceptó por primera vez relatar su experiencia con los víctimas fatales de la intervención militar.

Esteban Valenzuela dijo que debía recoger cadáveres en calles vecinas al estadio Nacional de Santiago que sirvió como centro de detenidos y que presenció muchos asesinatos de izquierdistas.

"Fue terrible. Los decían que estaban libres, que podían irse, que arrancaran, y cuando lo hacían los baleaban por la espalda. Entonces, nosotros teníamos que recluir los cadáveres al camión y llevarlos al cementerio", afirmó.

De víctimas de incendio

Desmayos y protestas en arribo de restos

TEGUCIGALPA, 1 (EFE).- El aeropuerto internacional de la ciudad norteña de San Pedro Sula se convirtió hoy en escenario de dolor y protestas al llegar 48 cadáveres de hondureños y víctimas en el incendio de la discoteca "Happy Land", en Nueva York.

Los restos fueron transportados en un avión fletado procedente de la urbe norteamericana donde el pasado 18 de marzo fue provocado un incendio en una atestada discoteca, en el que murieron más de 80 personas, entre ellas 70 hondureños.

A San Pedro Sula acudió el presidente, Rafael Leonardo Callejas, acompañado de altos funcionarios civiles y militares, que participaron en las ceremonias fúnebres.

Al margen de los desmayos y escenas de profundo dolor, muchos familiares de las víctimas aprovecharon la presencia de las autoridades para criticar el papel del Gobierno y del consulado hondureño en Nueva York frente a la tragedia.

"No tenemos queja de la solidaridad de nuestros compatriotas en Nueva York y de la actitud de varias organizaciones norteamericanas, pero sí de la deshida oficial", señaló la madre de uno de los jóvenes que pereció en el incendio.

En particular las críticas se enfilaron contra el personal consular que incluso llegó muy tarde al sitio del siniestro y que siempre excusa su "irresponsabilidad" diciendo que Honduras era un país muy pobre, dijo otro de los familiares de las víctimas.

La inconformidad prosiguió hoy en San Pedro Sula cuando el Gobierno dispuso usar camiones del ejército para trasladar los féretros a once comunidades hondureñas donde tendrán lugar los velatorios y sepelios.

Honduras

FF.AA. buscan a responsables de atentado

TEGUCIGALPA, ABR 1 (REUTER).- Las Fuerzas Armadas de Honduras se comprometieron hoy a buscar a los responsables del atentado guerrillero contra el autobus militar estadounidense al tiempo que se informaba que el incidente no perturbará las maniobras que se llevan a cabo.

El parte castrense "advierte a los antisoctales que se tomarán todas las acciones pertinentes de investigación y control para detectar y deducir responsabilidades a los autores de este criminal atentado".

En tanto, el vocero de la embajada estadounidense Terence Kneebone dijo que las maniobras militares "Ahuas Tara 90", en las que intervienen 900 efectivos, continuarán con normalidad aunque se reforzará la seguridad.

"La seguridad va a ser más rigurosa, pero los ejercicios seguirán su curso", dijo.

El atentado, en el que siete soldados resultaron heridos, fue perpetrado a las 13:00 horas del sábado, a 25 kilómetros al norte de esta capital contra el autobus en el que viajaban 28 efectivos estadounidenses que regresaban a sus campamentos en Jamastrán.

El parte militar hondureño, que "lamenta y condena la acción vandálica", agrega que se "adoptarán los mecanismos para mantener la tranquilidad y el orden en todo el país".

Este es el primer atentado del año contra las tropas estadounidenses acantonadas en Honduras.

Perú

Quince muertos por violencia política

LIMA, 1 ABR (EFE).- Al menos quince personas, entre ellas once miembros del grupo terrorista "Sendero Luminoso", murieron en las últimas 48 horas en diversos lugares de Perú víctimas de la violencia política, incrementada en la recta final de las elecciones generales del ocho de abril.

Los once activistas muertos de la organización maoista fueron abatidos por las fuerzas de seguridad en el sector de río Huarpa, a diez kilómetros de la localidad de Huanta, en el departamento de Ayacucho, informaron hoy fuentes militares.

Las fuentes indicaron que la patrulla militar sorprendió el sábado a los senderistas cuando pintaban las paredes de una escuela con lemas subversivos y con llamamientos a la población a no votar en las elecciones del próximo domingo.

En la paz del Señor confortada con los auxilios de la Santa Iglesia Católica ha dejado de existir la que en vida fue dignísima señora:

† Dña. ELIA MONTOYA EGUINO
Q.E.P.D.

Los hermanos Gonzalo, Elena, Alina y Gabriela, la hermana política, los sobrinos Jimmy, Javier, Alfonso, Ariel, Gonzalo, Eugenia, Ramiro, sobrinos nietos y demás familia ruegan a sus parientes, amistades, instituciones a las que perteneció y personas piadosas asistir a la misa de cuerpo presente a Hs. 10 a.m. y traslado de restos mortales a Hs. 11 a.m. al Cementerio Jardín el día de hoy lunes 2 de abril del presente año. El cortejo fúnebre partirá de la 8 esquina Pedraza Nº 80 (pasando c. Bowles) Irpavi.
Favor que agradecerá la familia doliente.

La Paz, abril 1990

En la paz del Señor y confortada con los auxilios de la Santa Iglesia Religión Católica ha dejado de existir la que en vida fue abnegada esposa, madre y abuelita:

† Sra. JUANA ROCHA DE CANEDO
(Q.E.P.D.)

Martín Canedo, esposo; (ausente); Rodolfo, Marina C. viuda de Espinoza, Alicia C. de Vargas, Isabel, hijos; Blanca de Canedo, Julio Vargas, hijos políticos; Eduardo, Carolina, Fernando, Orlando, Carlos, Claudia, Gonzalo, Patricia, Pablo, nietos; bisnietos, primos, sobrinos y demás familiares ruegan a sus amistades se dignen asistir a la misa de cuerpo presente a las 15:00 y a la traslación de sus restos mortales al Cementerio General el día de hoy lunes a Hs. 16:00 p.m.
El cortejo fúnebre partirá de la calle José María Pérez Urdininea Nº 523 frente a la calle Nº 14, Villa Fátima Sindicato Petrolero.
Favor que comprometerá la eterna gratitud de la familia doliente.
FUNERARIA "A" VALVIDIA, OF. FIGUEROA FRENTE PASAJE DE LAS FLORES TELS. 353630-325254.

Europa

umenta pesimismo en Lituania

Tropas y carros blindados de URSS llegan a Vilna

MOSCU, 1 (REUTER).- Formaciones de tropas revistieron hoy trepidando las calles de la capital de Lituania después que el presidente soviético, Miguel Gorbachov formulara su más enérgica advertencia hasta el momento a la diminta república del Báltico.

Una columna de tanques soviéticos recorrió calles de Vilna desde la estación ferroviaria, dirigiéndose a una base situada en el sector norte de la capital esta mañana temprana, informó un portavoz del parlamento lituano.

"Había tanques llenos de paracaidistas. Había suficientes como para formar una columna", indicó el vocero.

Tropas militares también construyeron un helicóptero y una base de comunicaciones con antenas para enlaces con satélites del aeropuerto, manifestó.

Gorbachov, que trata de contrarrestar tendencias separatistas en varias repúblicas soviéticas, había advertido previamente a los lituanos acerca de las "graves consecuencias" que podrían sobrevenir a menos que el parlamento de la república deje sin efecto su declaración de independencia adoptada el 11 de marzo.

El presidente estadounidense George Bush y otras autoridades occidentales han exhortado reiteradamente a Moscú a abstenerse de apelar a la fuerza en las repúblicas bálticas, anexadas por el dictador José Stalin en 1940.

Dirigentes de la minoría rusa de Lituania reiteraron exhortaciones a Gorbachov para que anule al gobierno de la república.

El presidente lituano Vytautas Landsbergis denunció las palabras de Gorbachov como "rudas y vengativas". El parlamento de la república debe discutir una respuesta el lunes.

Un atisbo de aperturas proviene de la parte lituana cuando un funcionario de la oficina de información del parlamento manifestó que la declaración podría ser redactada de otra forma el lunes.

Pero otro colaborador de Landsbergis se mostró dudoso. "Solo tenemos una carta para jugar y sólo es nuestra declaración de independencia. Si la perdemos, no nos quedará ninguna carta para jugar".

En Moscú, Valery Tarasov, co-presidente del movimiento Yedinstvo (Unidad) lituano favorable a Moscú, dijo a Reuter "creo que harán algo".

De lo contrario no irán a ninguna parte. Están cometiendo por un callejón sin salida".

Tarasov habló ante un grupo de menos de 150 personas en la capital soviética exhortando a Gorbachov a cerrar el parlamento lituano y convocar a nuevas elecciones.

Manifestó que los comicios del 24 de febrero de los que surgió el gobierno lituano favorable a la independencia estuvieron plagados de irregularidades y los órganos de prensa están dando una falsa imagen de los deseos del pueblo.

El movimiento independentista Sajudia obtuvo los dos tercios de las bancas en el parlamento de 141 bancas. Los lituanos componen el 80 por ciento de la población, los inmigrantes rusos componen el nueve por ciento y polacos, bielorrusos y ucranios integran el resto.

Nacionalistas de la vecina Letonia exhortaron hoy a potencias occidentales a utilizar presiones diplomáticas y económicas sobre Moscú para que negocie con los lituanos.

"Os exhortamos a no dejar los estados bálticos a merced de la superpotencia totalitaria, la URSS, que nunca abandonó un territorio que haya ocupado", declaró el Frente Popular Letón, que ganó una mayoría de bancas del parlamento.

Tenso compás de espera ante llamado de Gorbachov

MOSCU, 1 ABR. (EFE).- Una tensa espera se mantiene hoy en el centroeste entre Moscú y Vilna, a la espera del diálogo, a cambio de la renuncia a la proclamación de independencia lituana.

Según Vitautas Landsbergis, presidente del Consejo Supremo (parlamento) de esta República bálticas, la respuesta al llamamiento de Gorbachov de deshacer mañana o el martes, ya que hoy no se reúnen, sestán parlamentaria.

Landsbergis declaró también al programa "Panorama" de la televisión lituana que el llamamiento del mandatario dirigente soviético es "un ultimatum", y que no "somos rehenes los que estamos charlando la democracia", dijo a EFE Marius Ortiniza, de la televisión de esta república báltica.

El presidente del parlamento lituano, que es también el líder del movimiento nacionalista "Sajudia", que domina el consejo supremo, añadió a que si renuncian a la proclamación de independencia se quedarían sin fuerza para negociar con Moscú.

Landsbergis pidió calma a la población, a la que recordó la cadena humana realizada el pasado 23 de agosto por la población de las tres repúblicas bálticas: Estonia, Letonia y Lituania, en la que participaron cientos de miles de personas, para señalar que "debemos seguir este camino, mano a mano, hombro".

En su breve intervención ante la televisión lituana esta noche, Landsbergis dijo que la república cuenta con el apoyo del presidente estadounidense, George Bush, agregó Ortiniza.

La jornada noche transcurrió sin problemas y el ambiente hoy en Vilna, la capital lituana, es de tranquilidad. Muchos de sus habitantes se disponían a pasar la jornada en el campo, dijo a EFE Bertu Chekanlis, miembro de "Sayudia" residente allí.

Según Chekanlis, el ejército no ocupó ningún edificio oficial en las últimas horas y las tropas de paracaidistas y del Ministerio de Interior fueron sustituidas en los edificios ocupados por miembros de la milicia (policía uniformada).

Este camarada, Dovid Chekanlis señaló que los edificios que han sustituido a los soldados no son lituanos, como indicó anoche la televisión soviética.

Agregó que la impresión dominante entre la población lituana es que habrá negociaciones entre Vilna y Moscú.

Londres nuevo impuesto generó violencia y saqueos

Más de 130 personas resultaron heridas y arrestaron a 340

LONDRES, 1 (REUTER).- Una manifestación contra un nuevo impuesto de capitación (o electoral) se convirtió en violento disturbio en el corazón de Londres el sábado.

Más de 130 personas resultaron lesionadas y 340 fueron arrestadas después que una concentración popular pacífica se gravamen se convirtió en un desorden masivo en el cual se incendiaron edificios, se saquearon tiendas y se quemaron automóviles en el distrito de teatros y restaurantes del West End de la capital.

Los jóvenes tuvieron incidentes de violencia en el centro de Londres en décadas. Un edificio de la plaza Trafalgar fue incendiado y densas columnas de humo se elevaron sobre el cielo acompañado de vidrios rotos y residuos.

Muchos teatros cancelaron sus funciones y los restaurantes y bares se vieron obligados a cerrar sus puertas al propagarse los disturbios. Gente que se dirigía a los teatros y turistas sorprendidos por la violencia debieron buscar refugio presuntamente.

El impuesto de capitación, que entró en vigencia hoy en Escocia y Gales en reemplazo de los gravámenes locales sobre la propiedad, es un impuesto que deben pagar todos los mayores de edad en edad de votar y ha creado un clamor político de protestas, haciendo declinar la popularidad de la primera ministra Margaret Thatcher en formas abrupta.

Entre otra de las principales razones de la baja ubicación del gobierno en encuestas de opinión pública que ubican a Thatcher con una derrota en las próximas elecciones generales en 1992. Los conservadores están 23 puntos detrás de los laboristas de la oposición en el último sondeo.

Unas 40.000 personas se reunieron en la plaza Trafalgar para protestar contra el impuesto, repitiendo "Maggie, Maggie, fuera, fuera, fuera" y "no podemos pagar, no pagaremos".

El desorden de anoche se desató cuando algunos manifestantes trataron de llegar hasta el 10 de la calle Downing, residencia oficial de Thatcher, según el sub comisionado de policía David Moyness, quien dijo que algunos manifestantes enarbolaban banderas negras y equipadas.

Próximo paso de CE integración política

BRUSELAS, 1 (REUTER).- La Comunidad Europea parece apresurarse a una reestructuración radical para tratar de preservar su lugar de preeminencia en una Europa que ya no está dividida por ideologías contrapuestas y con una superpotencia alemana en su núcleo.

En la pasada semana el coro de voces que reclaman la aceleración de la integración política creció en intensidad con el poderoso agregado de pronunciamientos del canciller germano occidental Helmut Kohl.

Como siempre, sólo la primera ministra británica Margaret Thatcher parece poco entusiasmada en plegarse a la corriente.

El lunes, en Luxemburgo, los 12 ministros de Relaciones Exteriores de la Comunidad discutirán de qué manera se pueden convertir mejor los deseos en reformas prácticas que, inevitablemente, habrán de transferir poder de los estados miembros a instituciones de la Comunidad.

"La Unión Política está revistiendo ahora mayor urgencia y hay un cierto generalizado de acelerar el proceso", indicó el primer ministro irlandés Charles Haughey, actual presidente de la CE, después de entrevistarse con el presidente francés Francois Mitterrand el jueves.

Algunos diplomáticos estimaron que el clamor por la unión política, un objetivo que suena muy atrayente a pesar de no estar muy bien definido, surge de dos fuentes.

-El deseo de incorporar a una Alemania Unida lo más estrechamente posible a la Comunidad, una organización dispuesta a demostrar que los intereses comunes actúan como contrapesos de las ambiciones nacionales.

-El temor de que la Comunidad, durante 30 años el único vehículo creíble de la integración europea, pueda ser dejado de lado por nuevas instituciones pan-europeas que abarquen también a las nuevas democracias que están surgiendo en Europa Oriental.

Aunque el colapso del comunismo sigue siendo presentado como un triunfo para los valores políticos y económicos de la CE, tales preocupaciones han atemperado el sentimiento general de optimismo que la Comunidad trasuntaba hace tan sólo pocos meses.

Parecía que los sueños de los padres fundadores de la CE estaban materializándose. El dinamismo de la campaña con miras a estructurar un mercado unificado a partir de 1992 había ganjeado a la Comunidad un prestigio internacional sin precedentes y había servido como trampolín para acciones orientadas a una unión económica y monetaria.

Todo ello parece ahora amenazado por lo que el primer ministro belga Wilfried Martens, cuyo país es sede de muchas instituciones de la CE y se ha considerado siempre a sí mismo como guardián del ideal de la CE, describe como "el tibio resplandor del pan-europeísmo".

Africa

desde helicópteros lanzan vacunas contra la rabia

PARIS, 1 (AP).- En ofensiva destinada a eliminar la rabia, lanzado como blanco al zorro, que presenta riesgo de contagio, zorro rojo, gran número de helicópteros lanzarán vacunas contra esa enfermedad sobre bosques y campos de Francia.

La campaña a iniciarse mañana, la más de su tipo que se ha emprendido en este país, se verá complementada por centenares de técnicos y técnicos en Francia, en forma similar a operaciones ya desarrolladas en Suiza, Alemania Occidental y Holanda, dijeron expertos.

Esperamos que tendrá efecto en los próximos 5 o 10 años, y por supuesto que tendremos doce Francias sin zorros en los lugares donde Francia, y en áreas alpinas del sudeste, fronterizas con Suiza.

Entierran en Londres a periodista ejecutado en Irak

LONDRES, 1 (AP).- Un periodista británico ejecutado en Irak por presunto espionaje fue enterrado en esta capital.

Farzad Bazoft, de origen iraní, fue ahorcado el 15 de marzo en Bagdad. El periodista, de 32 años, había vivido en Londres y trabajaba para el semanario The Observer.

El gobierno iraquí lo acusó de espiar para Israel luego de visitar una instalación militar destruida en 1989 por una explosión.

Tras su ejecución, su cadáver fue devuelto a Gran Bretaña.

Su hermano, Afshan Bazoft, dijo a los asistentes al funeral realizado ayer: "Recordemos como un hombre feliz y deprimido deseoso por".

Asia - Africa - Oceanía

En Nicosia

Hoy se inaugurará la 83 reunión Interparlamentaria

NICOSIA, 1 ABR. (EFE).- La 83 Conferencia Interparlamentaria (CI) inaugurará mañana en Nicosia sus reuniones, en las que cerca de 900 parlamentarios de más de 100 países van a tratar de problemas como la lucha contra el narcotráfico, la formación y el empleo profesional y el desarrollo de las nuevas tecnologías.

El acto de apertura, al que asistirán numerosas personalidades como el ministro de Asuntos Exteriores de Israel, Moshe Arens, será inaugurado por el presidente de la República de Chipre, Yorgi Vasiliu.

La CI, órgano estatutario de la Unión Interparlamentaria (UI), celebró su primera reunión en Paris en 1889, con el propósito de promocionar la paz y la seguridad en el mundo.

El inglés William Randal y el francés Frederic Pasny fueron los presidentes y ponentes de la UI, que desde 1984 se reúne dos veces al año.

El comité ejecutivo, formado por 18 países, entre los cuales figura España, es el organismo más importante de la CI, ya que controla la administración y establece la política global de la UI.

Los comités especializados están divididos en política internacional y seguridad, judicial, económica y social, Prensa, de refuerzo y cultural.

Las resoluciones tomadas por la CI no tienen carácter oficial, a pesar de poner suficiente peso moral, ya que los parlamentarios intentan que sean adoptadas por sus países de origen.

Yiannis Lyrantzis, presidente del Parlamento de Chipre, subraya que "a pesar de los principios éticos de la UI, hay muchas dificultades para aplicar sus resoluciones".

Al margen de los asuntos señalados, el comité ejecutivo de la CI estudiará las nuevas propuestas suplementarias que fueron presentadas por diferentes países para incluirlas en los informes.

La propuesta de Chipre, la favorita para muchas delegaciones parlamentarias, pretende promocionar la paz y la seguridad en el Mediterráneo, para aprovechar los cambios producidos en Europa del Este y la distensión internacional.

Las otras seis propuestas, que fueron presentadas por los grupos parlamentarios de Australia, Francia, Canadá, Reino Unido, Túnez, Irán, Egipto e Irak, tratan de los conflictos armados en el mundo, especialmente en el Mediterráneo.

Las propuestas de Egipto y Túnez se refieren al problema de la inmigración masiva de judíos soviéticos a Israel y su implantación en los territorios ocupados de Cisjordania y Gaza.

Irak e Irán, en similar propuesta, piden la aplicación total e inmediata de la resolución 598 del Consejo de Seguridad de la ONU para llegar a una paz duradera y el intercambio de prisioneros de guerra entre los dos países.

Egipto desperdicia 1,5 millones de toneladas de trigo al año

EL CAIRO, 1 (EFE).- El refrán popular de "a falta de pan buenas son tortas" le significa a Egipto una pérdida anual de un millón y medio de toneladas de trigo, lo que puede llevar al país a una nueva "crisis del pan", según el último informe del Departamento de Planificación del ministerio de Aprovisionamiento.

El pan egipcio, llamado popularmente "aish baladi", tiene, curiosamente, la forma de una torta, y durante estos últimos días se ha convertido en objeto de discordia en el balance del presupuesto nacional, gravemente afectado por la pérdida diariada de este derivado del trigo.

El responsable de la citada cartera, Galal Abu Dahab, dijo que la subvención a este producto alcanzaba los mil millones de libras egipcias (unos 350 millones de dólares), y que el consumo de harina por egipcio estaba calculado en unos doscientos kilogramos por año.

Las pérdidas se producen [illegible] de la falta de un buen sistema [illegible] ración de este producto en [illegible] cias egipcias, que no cuenta [illegible] gún tipo de sanidad el [illegible] un mejor aprovechamiento [illegible] menos subvencionado, [illegible] que a la economía nacional.

Abu Dahab dijo también [illegible] bierno trabaja en un plan de rehabilitación, enfocado hacia los miles de panaderías egipcias que no cuentan con los medios ni el espacio necesario para efectuar una elaboración de buena calidad de este producto, fundamental en las mesas de todo Egipto.

Despierta la atención del visitante encontrar en las calles cairotas, frente a cada panadería, bandejas con distintos tipos de pan recién salido de los hornos, para ser sometido al proceso de enfriamiento.

Desgraciadamente para el consumidor, este proceso expone al pan a sufrir una serie de problemas de higiene, como es el polvo, del que cuen sobre esta capital diariamente seis toneladas provenientes del desierto y de la zona del Mokattam, según las últimas estadísticas al respecto.

Esta falta de cuidado y la poca responsabilidad de los dueños de las panaderías causan una cuantiosa pérdida, ya que una gran cantidad de pan en mal estado acaba en la basura, lo que supone un golpe mortal para el dañado presupuesto interno.

Critican postergación de reunión con Pretoria

JOHANNESBURGO, 1 (REUTER).- La posibilidad de arribar a un acuerdo sobre la crisis sudafricana parecía hoy sombría luego que el Congreso Nacional Africano (CNA) postergó las primeras conversaciones con el gobierno como consecuencia de la represión policial en un distrito negro.

Nelson Mandela, vicepresidente del CNA, anunció la suspensión de las conversaciones que debían comenzar el 11 de abril debido a la violenta represión policial del lunes en Sebokeng.

"No podemos continuar una actividad política normal en este clima de violencia policial", sostuvo Mandela en una manifestación realizada del sábado en el territorio negro de Ciaket, regido por el sistema de reducciones tribales autónomas creadas por Pretoria.

El presidente Frederick de Klerk y la oposición blanca agrupada en el Partido Democrático, instaron al CNA a revertir su decisión, afirmando que no contribuiría a las eventuales medidas destinadas a otorgar derechos civiles a la mayoría negra sudafricana.

Alrededor de 17 personas murieron durante la represión de las fuerzas policiales en Sebokeng, al sur de Johannesburgo, cuando los manifestantes protestaban por los altos alquileres y los malos servicios municipales.

Mandela anunció telefónicamente la decisión a De Klerk y manifestó que el CNA, la organización más importante que se opone a la minoría blanca que gobierna Sudáfrica, no toleraría estas actitudes de la policía contra los negros.

Próximo paso de CE integración política

BRUSELAS, 1 (REUTER).- La Comunidad Europea parece apresurarse a una reestructuración radical para tratar de preservar su lugar de preeminencia en una Europa que ya no está dividida por ideologías contrapuestas y con una superpotencia alemana en su núcleo.

En la pasada semana el coro de voces que reclaman la aceleración de la integración política creció en intensidad con el poderoso agregado de pronunciamientos del canciller germano occidental Helmut Kohl.

Como siempre, sólo la primera ministra británica Margaret Thatcher parece poco entusiasmada en plegarse a la corriente.

El lunes, en Luxemburgo, los 12 ministros de Relaciones Exteriores de la Comunidad discutirán de qué manera se pueden convertir mejor los deseos en reformas prácticas que, inevitablemente, habrán de transferir poder de los estados miembros a instituciones de la Comunidad.

"La Unión Política está revistiendo ahora mayor urgencia y hay un cierto generalizado de acelerar el proceso", indicó el primer ministro irlandés Charles Haughey, actual presidente de la CE, después de entrevistarse con el presidente francés Francois Mitterrand el jueves.

Algunos diplomáticos estimaron que el clamor por la unión política, un objetivo que suena muy atrayente a pesar de no estar muy bien definido, surge de dos fuentes.

-El deseo de incorporar a una Alemania Unida lo más estrechamente posible a la Comunidad, una organización dispuesta a demostrar que los intereses comunes actúan como contrapesos de las ambiciones nacionales.

-El temor de que la Comunidad, durante 30 años el único vehículo creíble de la integración europea, pueda ser dejado de lado por nuevas instituciones pan-europeas que abarquen también a las nuevas democracias que están surgiendo en Europa Oriental.

Aunque el colapso del comunismo sigue siendo presentado como un triunfo para los valores políticos y económicos de la CE, tales preocupaciones han atemperado el sentimiento general de optimismo que la Comunidad trasuntaba hace tan sólo pocos meses.

Parecía que los sueños de los padres fundadores de la CE estaban materializándose. El dinamismo de la campaña con miras a estructurar un mercado unificado a partir de 1992 había ganjeado a la Comunidad un prestigio internacional sin precedentes y había servido como trampolín para acciones orientadas a una unión económica y monetaria.

Todo ello parece ahora amenazado por lo que el primer ministro belga Wilfried Martens, cuyo país es sede de muchas instituciones de la CE y se ha considerado siempre a sí mismo como guardián del ideal de la CE, describe como "el tibio resplandor del pan-europeísmo".

A primer año de las protestas Policías acordonaron plaza de Tiananmen

BEIJING, 1 (REUTER).- China acordonó hoy la mayor parte de la Plaza Tienanmen, centro de la campaña en favor de la democracia cruentamente aplastada por el ejército en Junio, en una nueva medida de seguridad ante el primer aniversario del comienzo de las protestas.

Policías paramilitares cercaron la mayor parte de la plaza, ubicada en el centro de Beijing, colocándose a 30 pasos de distancia cada uno e impidiendo el ingreso de peatones.

Efectivos de seguridad con walkie-talkies controlaron el predio mientras que policías provistos de cascos y ametralladoras fueron apostados en calles laterales cercanas.

Policías militares con rifles de asalto montaron guardia el sur de la plaza el sábado por la noche pero ya no estaban hoy por la mañana.

Varios extranjeros recibieron comunicaciones por facsimil anunciando planes de pobladores de Beijing de caminar por la plaza el 1 y 5 de abril en silenciosa protesta contra el aplastamiento de las manifestaciones del año pasado. Se cree que los facsimiles fueron transmitidos por grupos disidentes desde el exterior.

Soldados respaldados por tanques se desplegaron por la ciudad el 4 de junio de 1989, matando a centenares, o quizás miles de personas, y aplastando la campaña en pro de la democracia.

INVITACION RELIGIOSA

LA FAMILIA DEL QUE EN VIDA FUE:

† Sr. CARLOS LAURO HIDALGO H. (Q.E.P.D.)

INVITA A LA MISA QUE RECORDANDO EL PRIMER AÑO DE SU SENSIBLE FALLECIMIENTO SE LLEVARA A CABO EL DIA MARTES 3 DEL PRESENTE A Hs. 12:00 A.M. EN LA IGLESIA MARIA AUXILIADORA (EL PRADO).

FAVOR QUE AGRADECERA LA FAMILIA DOLIENTE

LA PAZ, ABRIL DE 1990

La familia de la que en vida fue ejemplar esposa, abnegada madre y cariñosa abuelita:

† Sra. NELLY MOLINA DE BUENO (Q.E.P.D.)

Ruega a sus parientes, amigos y personas piadosas, se dignen asistir a la misa que recordando el 2do. año de su llorado fallecimiento, mandarán oficiar, el día martes 3 de abril a horas 18:00 en el templo de San Agustín (lado H. Alcaldía).

Será favor que agradecerá la familia doliente.

El duelo se despide en la puerta del templo.

La Paz, abril de 1990

Luisa vda. de Delgado, esposa; Patricia, Adriana, Raúl, Beto, Cristian, hijos; César Delgado, Adriana J. de Delgado, padres; Freddy, Virginia, Ramiro, hermanos; sobrinos y demás familia del que en vida fue:

† Dr. RUBEN DELGADO JARJURI Q.E.P.D.

Ruegan a Ud(s) se digne (n) asistir a la misa de réquiem que en sufragio del alma del extinto y recordando el 1er. mes de su sentido fallecimiento; se mandará oficiar el día 3 de abril a Hs. 19:00 en la Iglesia San Juan de Dios, calle Loayza (lado Banco Boliviano-Americano). Se invita a los residentes potosinos.

Su asistencia a este acto de piedad cristiana, comprometerá la gratitud de la familia doliente.

La Paz, 2 de abril de 1990

El duelo se despide en la puerta del templo.

EN LA PAZ DEL SEÑOR, CONFORTADA CON LOS AUXILIOS DE LA SANTA RELIGION CATOLICA, HA DEJADO DE EXISTIR LA SEÑORA.

† MIRIAM FREDERIKSEN REVOLLO (Q.E.P.D.)

Luisa R. v. de Frederiksen, madre; Guido Vildoso Frederiksen, hijo; Ruth F. de Forns-Samso, Doris F. de Zelada y Raúl Frederiksen, hermanos; José Forns-Samso, Raúl Zelada y Benigna de Frederiksen, hermanos políticos; Carlos Flor, los tíos, primos, sobrinos y demás parientes, ruegan a sus amistades y personas piadosas, Magisterio de Educación, residentes pandinos, se dignen asistir a la misa de cuerpo presente, a horas 15:30 y traslado de los restos mortales al Cementerio General, a horas 16:00, del día de hoy lunes 2 de los corrientes. El cortejo fúnebre partirá del Salón de Funeraria Valdivia, Av. Busch Nº 1300 (esq. Guerra del Pacífico, ex-Chile).

Fabriles refutan a presidente CORDEPAZ

La Confederación General de Trabajadores Fabriles de Bolivia refutó las contradicciones en que ha incurrido el presidente de CORDEPAZ, de quien privatizar las empresas de la corporación, mientras afirma que ellas son rentables.

"Los argumentos para esta privatización son tan burdos que caen por su mismo peso. El gobierno repite hasta el cansancio que que sólo serán privatizadas las empresas que se encuentran en estado deficitario pero sin embargo, se contradice cuando el presidente de CORDEPAZ afirma que todas las empresas de CORDEPAZ son rentables y no deficitarias, pero igual se estudia su privatización".

Añade que as contradicciones de las autoridades demuestran la intención del gobierno de entregar las empresas a la "la clase privilegiada para que maneje los destinos de nuestra patria".

Indica que la clase empresarial nunca pudo asumir su responsabilidad, porque jamás demostró agresividad industrial y menos honradez en el manejo económico.

Parálisis congresal se alargará hasta el viernes

La ausencia de los principales directivos y componentes de la Comisión de Congreso determinó aplazar hasta el viernes el trabajo parlamentario, sumido desde el pasado martes en una total parálisis fiscalizadora, legislativa y sobre todo decisiva para la convocatoria a los sesiones del Congreso Extraordinario.

El senador Jorge Landívar informó que los presidentes de las cámaras de Senadores y Diputados, Gonzalo Valda y Fernando Kieffer, integran, junto a otros representantes nacionales la delegación boliviana a la reunión Interparlamentaria que comienza este lunes en Chipre, Nicosia.

La participación boliviana en ese evento mundial restará a la Comisión de Congreso de una presencia importante de parlamentarios, que deben considerar la agenda definitiva de las sesiones de Congreso Extraordinario, que debería comenzar el 17 de abril.

Los congresales debertan aprobar entonces casi una decena de leyes políticas, económicas y administrativas, necesarias para llevar adelante la modernización del Estado.

Sin embargo, el desacuerdo político entre la oposición de el oficialismo sobre la prioridad que se debera otorgar al tratamiento de las reformas políticas es otro factor principal que mantiene paralizado al Congreso.

Las actividades parlamentarias se encuentran totalmente estacionarias desde la frustrada sesión del martes, en que la Comisión de Congreso se disolvió entre puntos de vista contradictorios sobre las prioridades de la agenda congresal.

La oposición del MNR insiste en que el tema de las reformas constitucionales y electorales se considere en tercera instancia, mientras que el oficialismo pretende que el debate se postergue para el final, aprobando en principio las leyes administrativas y económica, como los proyectos legislativos de inversiones e hidrocarburos.

El mismo acuerdo político gobernante ADN-MIR-FDC deberá reunirse esta semana para debatir oficialmente entre sí sus distintos proyectos.

Según el senador Landívar, ADN proponerá definir electoralmente la Presidencia de la República mediante la aceptación de la "primera mayoría", siguiendo además los preceptos constitucionales, según los cuales las reformas entrarían en vigencia en 1997.

Para su aliado, el MIR, es conveniente que las reformas rijan lo más pronto posible y para ello sus dirigentes se pronunciaron recientemente por convocar a un plebiscito, donde la población elija si los cambios son inmediatos o si se sigue el largo proceso constitucional.

El senador Landívar dijo que la fórmula del plebiscito causaría al pueblo con demasiadas consultas electorales.

Pero anticipó que las propuestas serán discutidas en una reunión entre aliados, que se prevé realizar entre el miércoles o el jueves.

Fumigadores en los Yungas

La Unidad Sanitaria La Paz desplazó a brigadas de fumigadores a los Yungas, la profilaxis de mosquitos anofeles, transmisores de malaria.

Contra la malaria

Unidad Sanitaria desplazó a fumigadores a los Yungas

La Unidad Sanitaria La Paz desplazó brigadas de fumigadores a poblaciones yungueñas y al Alto Beni para reducir los niveles de infección de mosquitos transmisores de la malaria en ambas zonas endémicas.

El director de Unidad Sanitaria La Paz, Gustavo Mendoza, señaló que las brigadas llevaron consigo suficientes compuestos químicos para eliminar el mosquito anofeles, principal transmisor de la enfermedad conocida como paludismo.

Señaló que hasta la fecha no se han registrado índices alarmantes de paludismo, pero las brigadas partieron con suficientes medicamentos para ofrecer tratamiento oportuno a los que hayan contraído la enfermedad.

La principal meta de estas brigadas, que combaten la malaria, es bajar el índice de infección del mosquito, principal transmisor de la enfermedad, también conocida como terciana.

"El paludismo es una enfermedad transmitida por mosquitos anofeles, que permanecen en el enfermo durante toda actividad parasitaria, lo cual no recibe tratamiento oportuno, ataca a los órganos del hígado y provocar su muerte".

Festival folklórico universitario

De 15 conjuntos finalistas del Tercer Festival Folclórico de la Universidad Mayor de San Andrés, 5 quedaron clasificados de acuerdo al jurado calificador integrado por catedráticos y miembros del Concejo Municipal. El primer lugar correspondió al conjunto de "Los Suris", integrado por estudiantes de la Facultad de Arquitectura. El segundo, a "Los Thinkus", conjunto organizado por comensales estudiantes y trabajadores del comedor de la UMSA.

El tercer lugar, correspondió a "La Llamerada" de la Facultad de Sociales. El cuarto, "La Morenada" de la Facultad de Administración de Empresas. Finalmente, el quinto lugar ocupó "La Diablada" de la facultad de Medicina. La Facultad de Comunicaciones hizo una representación formal al jurado, haciendo notar una irregularidad, ya que tres miembros del jurado pertenecen a la Facultad de Medicina que mantobró el premio que les correspondía.

Asociación de Periodistas iniciará acciones legales contra usurpadores

La Asociación de Periodistas, por respeto a las libertades de expresión y de opinión consagradas en la Constitución Política del Estado, y en defensa de la profesión, iniciará acciones legales contra las personas inescrupulosas que usurpan las funciones periodísticas.

La resolución de la entidad fue emitida ante una serie de denuncias sobre la permanente apropiación de funciones periodísticas por personas ajenas al gremio, y ante la reciente solicitud del Comando General de la Policía para que se procese al señor Hugo Moldis, quien "no pertenece a la Asociación, como se puede confirmar en nuestros registros respectivos".

"Este incidente -dice la institución colegiada de los periodistas- es uno más de una larga cadena de denuncias que se reciben en nuestra entidad sobre la usurpación de funciones periodísticas en medios de comunicación social: prensa, radio y televisión, en los que algunos propietarios contratan parientes u otras personas a las que acreditan como periodistas".

La Asociación pide encarecidamente a las empresas de comunicación social que dejen de lado esta práctica ilegal y se encarguen las tareas periodísticas solamente a profesionales con título en provisión nacional.

"Consideramos que este es un problema que tiene graves repercusiones para la sociedad en su conjunto y para el gremio en particular, pues la contratación de personas ajenas a la profesión periodística se hace, en muchos casos, con el fin de pagar sueldos bajos"

De igual manera, las autoridades e instituciones comprueben las credenciales de los periodistas que los convocan a conferencias, con el fin de evitar problemas, como que denuncia el Comando General de la Policía.

"En vista de que la usurpación de funciones daña el prestigio y el trabajo de los periodistas, nuestros asociados y ellos mismos quieren el control de las personas ajenas en las diversas ramas, de evitar la impresión".

El comunicado, en el que esa institución se refiere a denuncias sobre casos de chantajes cometidos por pseudo periodistas, es todo tipo de agrupaciones lamentablemente no se controlar.

"Se dan también casos que medios conocidos y terminadas corresponsalías manipulan la información, hacen aparecer como por periodistas cuando".

Finalmente, señala una serie de irregularidades que no sólo afectan a la profesión periodista sino que se presentan como atentados contra la información honesta y veraz que tiene derecho el boliviano.

"Tienen también esta responsabilidad los propietarios de los medios de comunicación que conciben empresas como un negocio, dado de ganar influencia, pero sin tener conciencia de su responsabilidad social".

PRESENCIA

68 agencias en toda la República

CONVOCATORIA A CONCURSO DE MERITOS

El Programa de Repoblamiento Forestal CORDECO IC-COTESU, requiere contratar los servicios de un profesional para asumir el cargo de Biometrista.

Requisitos:
- Formación académica en Ingeniería Agronómica Forestal o Biológica.
- Título en provisión nacional.
- Certificado avalando su especialización en estadística agrícola o forestal.
- Contar con una experiencia mínima de dos años en evaluación e interpretación de diseños experimentales aplicados a campo, relacionados a la agronomía o forestal.
- Edad mínima 35 años.

Se considerará el conocimiento del manejo computarizado de paquetes estadísticos y del idioma inglés.

Los interesados deben hacer llegar Curriculum Vitae a la casilla 975 Cochabamba, hasta el día 9 de abril del presente año.

Cochabamba, marzo de 1990

INDUSTRIAS AGRICOLAS DE BERMEJO
I.A.B.
REQUERIMIENTO DE PERSONAL

INDUSTRIAS AGRICOLAS DE BERMEJO, precisa contratar los servicios de un veterinario profesional para desempeñar el cargo de ADMINISTRATIVO DEL PLANTEL PORCINO.

REQUISITOS:
1.- Profesional Veterinario con título en provisión nacional.
2.- Conocimiento en el programa y proyecto de ganado porcino.
3.- Disponibilidad para viajar al interior del país.
4.- Edad máxima 45 años.
5.- Tiempo de trabajo un año calendario.

Remitir solicitud de trabajo adjuntando documentación de sus pretensiones económicas a la oficina regional de I.A.B. en Tarija (Calle Trigo Nº 247), oficina central en Bermejo Relaciones Publicas, hasta abril de 1990.

Bermejo, 22 de marzo de 1990
RELACIONES PUBLICAS DE I.A.B.
Vo. Bo. Lic. Eduardo Ruiz G.
SUPERINTENDENTE ADMINISTRATIVO
Lic. René Arzabe Sánchez
GERENTE GENERAL DE LA I.A.B.

Sello: INDUSTRIAS AGRICOLAS DE BERMEJO - RR.PP. - RELACIONES PUBLICAS - I.A.B.
Sello: INDUSTRIAS AGRICOLAS DE BERMEJO - I.A.B. - Bermejo

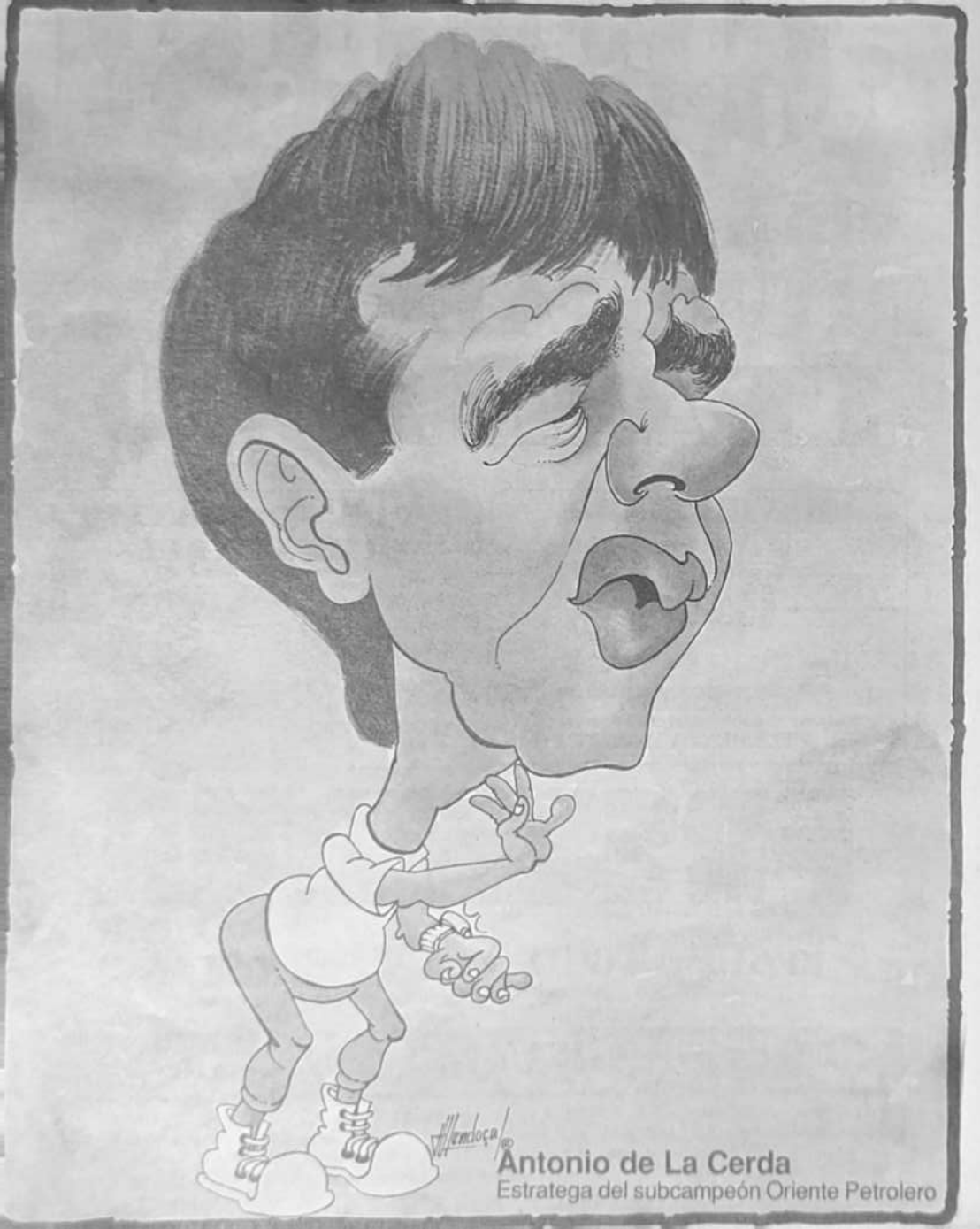

Antonio de La Cerda
Estratega del subcampeón Oriente Petrolero

PRESENCIA
deportiva
La Paz, Bolivia,
lunes 2 de abril de 1990
RESPONSABLE Julio D. Lazarte L.

Double COLA.

Debutará en The Strongest
Erwin Romero, en la última práctica del equipo "originario", que se apresta para jugar el miércoles en Santa Cruz frente a Oriente. Aparece junto a Sergio Luna.

En el Grupo I

El "Tigre" buscará su pase en Santa Cruz

Romero confirmado como titular

En Bolívar

Prorrogaron el mandato de Lonsdale

Seguirá tres meses más

Mercado responsable de la parte deportiva

Clever Fajardo perdona a Coimbra

Copa Libertadores

Ganó Independiente

RECORTE 5 DE ESTOS CUPONES Y CANJEELO POR UN NUMERO QUE LE DARA DERECHO A PARTICIPAR EN NUESTRO GRAN SORTEO.

GRATIS
Viaje al Mundial
ITALIA '90
Con:
PRESENCIA
Plaza Tours
IBERIA

PLAN PUERTAS ABIERTAS
SANTA CRUZ
LA PAZ
COCHABAMBA
INTER-TRADE

Ultima práctica
Jugadores de The Strongest, realizan la última práctica de fútbol enfrentando el equipo "B", en su campo de Achumani. Quedó definido el equipo que jugará el miércoles con Oriente en Santa Cruz.

El Tigre quedó listo para el miércoles

Luego de la práctica de fútbol realizada ayer, quedó definido el equipo que jugará el miércoles en Santa Cruz frente a Oriente Petrolero, en el partido de vuelta correspondiente al Grupo I de la Copa Libertadores de América.

De acuerdo a las declaraciones del director técnico Moisés Barack, la única variante en el plantel será el debut de Erwin Romero vistiendo la casaca guaidinegra en reemplazo de Eliseo Ayestri.

Se evidenció que "Chichi" Romero se encuentra en buenas condiciones físicas y técnicas para integrar el equipo, habiéndose adaptado al esquema impuesto por el técnico peruano.

De tal modo que el equipo que enfrentará a Oriente será el siguiente:

Víctor Aragón en el arco, Tito Montaño, Elgio Martínez, Ricardo Fontana y Alberto Illanes en la extrema defensa, Eduardo Villegas, Gustavo Quinteros, Sergio Luna y Erwin Romero en el medio campo, Mario Ortega y Julián Jiménez en el ataque.

El esquema que presentará The Strongest para su confrontación frente a Oriente será un 4-4-2, elástico, según la opinión de su técnico Barack, vale decir que no será totalmente defensivo, sino que sin descuidar su zona defensiva, también se irá al ataque en procura de una victoria que virtualmente aseguraría su clasificación para la siguiente fase y de ese modo aguardar sin mayores preocupaciones el resto de sus encuentros, uno como local ante el campeón ecuatoriano, Barcelona, y otros dos como visitante en Guayaquil ante los equipos ecuatorianos.

La práctica de ayer realizada en horas matinales en su campo de juego del Estadio Rafael Mendoza de la zona de Achumani, en la que enfrentaron al equipo B, demostró que el equipo se encuentra debidamente preparado, no existiendo problemas con jugadores lesionados, de modo que el técnico podrá contar con todo su elemento.

Por otra parte se notó una buena predisposición anímica en los jugadores, para afrontar los próximos compromisos de la Copa Libertadores de América.

Hoy el plantel "atigrado" efectuará una sesión intensa de ejercicios físicos y táctica, para culminar su preparación mañana con juegos recreativos y aguardar el viaje a Santa Cruz que se producirá el miércoles en el primer vuelo.

Buena predisposición
La que muestran los jugadores en la preparación física para llegar a su mejor estado. Ayer concluyeron con la parte futbolística, hoy realizarán ejercicios físicos y técnicos para finalizar mañana su trabajo con juegos recreativos y quedar listos para el partido del miércoles.

¡GRATIS!

viaje al MUNDIAL ITALIA '90

RECORTANDO

5 de estos cupones
que diariamente publicamos en la primera página del SUPLEMENTO DEPORTIVO.

Y POR TODO AVISO QUE COLOQUE

No importa el tamaño ni el costo de su aviso. Después de cancelar su factura, usted tiene derecho a recibir un cupón para participar en este sorteo.

PRESENCIA

Plaza Tours

IBERIA
LINEAS AEREAS DE ESPAÑA

lo llevan ¡GRATIS! a ITALIA '90

Para que viva el mas grande evento del futbol mundial, con el sensacional programa que hemos seleccionado para Ud. LA GRAN FINAL (29 de junio y 9 de julio), que le permitirá ver 1 partido de los cuartos de final, en Florencia, Milán o Nápoles. La semifinal en Nápoles o Turín y la gran final en Roma.

Además en sus momentos libres, representantes de PLAZA TOURS le mostrarán los lugares mas interesantes de Italia. Todo - pasajes ida y vuelta, hotel, entradas numeradas y traslados - absolutamente GRATIS.

Copa Libertadores

Independiente obtuvo el primer puesto en Grupo 2

BUENOS AIRES, 1 (AP).- Independiente venció hoy al River Plate por 1-0 en el partido de vuelta y quedó en el primer puesto del Grupo 2 de la Copa Libertadores de América de fútbol.

El encuentro era para definir quién quedaba en el primer lugar del grupo ya que el primer partido terminó 0-0. El Independiente jugará en los octavos de final con Pepeganga, de Venezuela.

El gol del triunfo llegó a los 44 minutos del segundo tiempo después de un tiro libre. La pelota rebotó en el arquero riverplatense y Alfaro Moreno remató para el gol.

En el primer tiempo Independiente estuvo mejor armado en el medio campo y fue el equipo que creó más situaciones de peligro, pero no pudo abrir el marcador por fallas en el momento de la definición.

River Plate, con problemas en el medio campo, actuó con mucha confusión y abusó de las acciones individuales.

Los riverplatenses se fueron con todo a la ofensiva en el segundo tiempo, pero la defensa rival sofocó sus entradas.

Pese al dominio del campo, Independiente también llegó con peligro y después del gol tuvo otras dos opciones para aumentar.

El grupo 2 debía completarse con otros dos equipos de Colombia, pero el campeonato de 1989 en ese país fue declarado nulo a raíz del asesinato de un árbitro.

Debido a la exclusión de los conjuntos colombianos, los equipos argentinos avanzarán directamente a la próxima rueda del campeonato.

Independiente deberá enfrentar al tercero del grupo 4, Pepeganga. River Plate jugará con el segundo, Progreso o Defensor, ambos de Uruguay, que se enfrentarán el miércoles para definir la zona.

Sporting ganó 1-0 a Marítimo

Brandao o mediocampista del Sporting, cabecea el balón, mientras Raúl Viera (izquierda), del Marítimo, llega tarde durante un partido de primera división jugado ayer en Lisboa. (Telefoto Reuter).

Copa Davis

Uruguay pasó a finales del mundial de tenis

MONTEVIDEO, 1 (AP).- Uruguay ganó hoy 4-1 a Perú la final de la zona americana y por primera vez en la historia disputará el derecho a estar entre los 16 equipos que jugarán el año próximo en la zona mundial de la Copa Davis de Tenis.

Uruguay, que estaba 2-1 por haber ganado los dos primeros juegos individuales, consiguió el punto decisivo a través de Marcelo Filippini, quien derrotó por al principal tenista del equipo peruano Jaime Yzaga por 6-1, 6-3 y 6-4.

Ya con el match, definido Diego Pérez ganó el último individual por 6-1, 2-6, 6-2 al peruano Alejandro Aramburu.

El partido ganado por Filippini provocó una desbordante expresión de júbilo entre los 3.000 espectadores que presenciaron el juego en el Carrasco Lawn Tennis. Uruguay jamás llegó tan lejos en la Copa Davis desde su primera participación hace 20 años.

Barcelona en primer lugar del fútbol ecuatoriano

QUITO, 1 (AP).- El campeón Barcelona de Guayaquil y Deportivo Quito empataron 1-1 y se ubicaron en los primeros lugares del campeonato ecuatoriano de fútbol al cumplirse hoy la quinta fecha de la primera etapa.

El Quito se ubicó apenas a un punto del Barcelona que no ha soltado la punta desde que se inició el campeonato.

El subcampeón Emelec, que participa junto a Barcelona en el Grupo 1 de la Copa Libertadores de América junto a los bolivianos The Strongest y Oriente Petrolero, logró hoy un empate 0-0 como visitante frente al Deportivo Cuenca.

Resultados del fútbol español

MADRID, 1 ABR. (EFE).- El Atlético de Madrid y el Valencia continúan compartiendo la segunda posición de la primera división del fútbol español, por detrás del líder destacado, el Real Madrid, tras la disputa de la trigésimo segunda jornada.

Resultados 32a jornada:

Celta 1, Tenerife 0; Logroñés 1, Real Sociedad 0; At. Madrid 2, Rayo Vallecano 0; Sporting 0, Barcelona 2; Valencia 1, Mallorca 0; Cádiz 1, Castellón 0; Málaga 1, Oviedo 0; Sevilla 1, Osasuna 1; Ath. Bilbao 2, Valladolid 2; Zaragoza 0, Real Madrid 1.

Optimismo en los jugadores

RICARDO FONTANA

"Hemos hecho la última práctica de fútbol antes de enfrentar a Oriente. El equipo está muy bien, hemos tenido el tiempo suficiente para recuperarnos y solamente nos resta esperar el partido con Oriente, que en Ecuador logró un buen resultado, lo que nos permite aguardar con mayor optimismo y con un poco de suerte los dos equipos bolivianos pueden pasar a la siguiente fase. Considero que Oriente va a ser un rival durísimo en Santa Cruz, pero estamos preparados como para por lo menos sacar un punto".

ERWIN ROMERO

"Me siento muy bien luego de haber realizado esta práctica que ha sido exigente porque los muchachos que jugaron en el equipo "B" hicieron fuerza. Ahora solo nos queda pensar en el partido en Santa Cruz con Oriente, un partido muy difícil, sabemos que Oriente anda bien y además que pone mucho temperamento y garra jugando en su propia casa. A Oriente tendremos que achicarle los espacios y salir en contragolpe para llegar al gol".

SERGIO LUNA

"Gracias a Dios, nos encontramos bien, hemos trabajado a conciencia en estos días para recuperarnos físicamente. Hoy hicimos la última práctica de fútbol para poder coordinar los esquemas para el próximo encuentro del miércoles. Estamos debidamente preparados enfrentar a Oriente y sacar un buen resultado, para así cumplir con nuestro objetivo que es pasar a la segunda fase. Tenemos todo el panorama a nuestro favor por lo que hay mucho optimismo y no hay que desaprovechar esta oportunidad".

Preparación física

Ricardo Fontana junto a Tito Monasterio realizan ejercicios físicos durante la sesión de entrenamiento cumplido ayer en Achumani. Existe buena predisposición en el equipo para sacar un buen resultado en Santa Cruz.

Técnico de Oriente:

"La clasificación depende solamente de nosotros"

SANTA CRUZ, 1* (PRESENCIA).- El técnico de Oriente Petrolero, Antonio De Lacerda aseguró hoy a PRESENCIA, que su equipo clasificará a la siguiente ronda de la Copa Libertadores de América, debido a que ello depende de los mismos jugadores. Con esa mentalidad, según dijo, se prepara para sus compromisos ante los campeones de Bolivia y Ecuador, The Strongest y Barcelona, respectivamente.

El técnico, de origen brasileño, se mostró confiado en que Oriente superará esta primera instancia, ya que tal como están las cosas, los equipos bolivianos tienen las mejores posibilidades de avanzar a la segunda fase.

"Lo más importante en este momento es que la clasificación a la otra fase depende de nosotros mismos. Por ello, hemos conversado con los jugadores para que jueguen tranquilos, pero con la convicción de triunfo en nuestra casa en los dos próximos compromisos que debemos jugar aquí", señaló De Lacerda.

Sin embargo, pese a su optimismo, el entrenador mostró mucho respeto por los dos rivales. "Debemos jugar y ganar esos partidos. Será muy difícil, pero Oriente no debe perder puntos de local para clasificar sin problemas", agregó.

Antonio De Lacerda dijo que se siente más tranquilo porque la lesión de Milton Melgar no es de gravedad y podrá jugar ante The Strongest el miércoles venidero. Por contragarbida, el concurso de Celio Alves continúa siendo la duda para el técnico, pese a que ya superó la lesión.

"En la práctica del martes vamos a definir la alineación titular, pero de todas maneras le adelanto que Rolando Coimbra jugará en reemplazo de Roberto Brunetto, expulsado ante Emelec".

SANTA CRUZ, 1* (PRESENCIA).- Oriente Petrolero reanudó sus entrenamientos para jugar el miércoles 4 de abril ante el campeón nacional, The Strongest, en partido a jugarse en el estadio Tahuichi Aguilera de esta ciudad a partir de las 20:00 horas.

Todo el plantel de jugadores fue citado en la cancha de su sede del barrio San Antonio al sur de esta ciudad, donde practicaron esta mañana durante 40 minutos

Moisés Barack: "Podemos clasificar en Santa Cruz"

"Somos conscientes de la importancia del partido en Santa Cruz. Los jugadores han venido trabajando con mucha dedicación. Hoy hemos hecho la última práctica de fútbol, para definir la formación del equipo y el esquema de juego que vamos a aplicar frente a Oriente. Creo que de obtener un buen resultado en Santa Cruz, tenemos la posibilidad de clasificar para la siguiente fase, a parte de que nos faltaría jugar como locales ante Barcelona y creo que aquí en La Paz podríamos asegurar la clasificación para viajar más tranquilos a Ecuador. Claro que todo está supeditado al partido que se jugará en Santa Cruz. Oriente ha tenido una excelente campaña en Guayaquil y sin duda será un difícil rival el miércoles jugando en su casa.

La única variante en el equipo será la inclusión de "Chichi" Romero cuyo aporte será importante por su calidad y experiencia. El esquema que jugará el equipo será un 4-4-2 elástico, donde se pueden sumar al ataque tanto Romero como Luna, lo mismo que Villegas y los marcadores de punta. Procuraremos con este esquema sacar los puntos tan ansiados en Santa Cruz sino en Guayaquil para lograr nuestro propósito".

Moisés Barack

Hugo Prada: "Confiamos en un buen arbitraje"

Hugo Prada

El equipo se está preparando en forma consciente para asumir sus restantes compromisos por la Copa Libertadores de América. Hoy se cumplió una importante práctica de fútbol entre los equipos "A" y "B", que fue bastante buena. Esperamos que el próximo miércoles en Santa Cruz, todo nos salga bien y logremos un triunfo ante Oriente Petrolero. Nuestro propósito es ganar ese partido para así asegurar la clasificación para la siguiente fase. Se está trabajando con ese propósito, tanto los jugadores como el cuerpo técnico y la comisión directiva.

Tenemos que estar presentes en estas prácticas aún se trate de un día domingo para incentivar a los jugadores y así el miércoles hagan un buen partido frente a Oriente, que por su parte cumplió un muy buen papel en Ecuador.

Cuando nos toque jugar en Guayaquil tomaremos todas las previsiones posibles, creo que el arbitraje es un aspecto importante, pienso que la terna de árbitros chilenos no va a tener la misma actuación de los venezolanos y que además el público se comportará mejor con nosotros".

Martínez, Tinkuta y N. Claure vencieron en la carrera kilómetro contra relój

Asociación de ciclismo
Los deportistas que participaron ayer en la competencia ciclístico kilómetro contra reloj pasaron por Pessoroni. Los ciclistas corrieron en la carretera hacia Oruro.

Rubén Martínez se impuso en categoría mayores. La asociación de ciclismo efectúa una importante tarea. Buen número de pedalistas intervinieron ayer en la competencia.

Rubén Martínez se impuso ayer en la competencia ciclística que se realizó sobre la carretera hacia Oruro, en la modalidad de 10 kilómetros contra reloj, empleando un tiempo de 15 minutos 20 segundos 20 centésimos.

Con participación de gran cantidad de ciclistas se desarrolla la tercera fecha del campeonato correspondiente a la presente gestión y que cuenta con los auspicios de la Asociación de Ciclismo de La Paz. Los pedalistas partieron de la Tranca de Senkata.

Martínez, de la categoría mayores, representó al Club La Cascada. El segundo puesto correspondió a Milton Puma, de Juventus. Tercero, Francisco Nogales, de La Cascada. Luego se ubicaron Ronald Berdeja, Casiano Salvatierra y Walter Chávez.

CATEGORIA JUVENIL

Los deportistas de la categoría juvenil también disputaron la competencia sobre 10 kilómetros. Santiago Tinkuta, del Club Los Cachorros, con 16 minutos 2 segundos 90 centésimos.

Justino Claure se colocó en segundo puesto. El tercer lugar fue para Lucio Alaña. Posteriormente se ubicaron Cristhian Román y Marco Antequera.

CATEGORIA MENORES

Los ciclistas de la categoría menores cubrieron un total de 5 kilómetros. Nathan Claure fue el vencedor con 8 minutos 31 segundos 44 centésimos. Segundo: Marco A. Flores. Tercero: Germán Cerda, cuarto Edgar Fernández.

CATEGORIA INFANTIL

No se pudo desarrollar la competencia correspondiente a la categoría infantil debido a que se deterioraron los cronómetros, y de este modo las pruebas fueron aplazadas hasta el próximo fin de semana.

IRRESPONSABLE

Nuevamente los dirigentes de la Asociación de Ciclismo de La Paz denunciaron la irresponsabilidad de los conductores que circulan por la carretera a Oruro.

Tránsito deberá tomar las previsiones del caso para las próximas carreras con la finalidad de evitar perjuicios a los deportistas y evitar accidentes que podrían alertarlos.

Bolivia en Asunción
Deportistas que representaron a Bolivia en el Sudamericano de Karate que se realizó en Asunción, Paraguay.

Curso internacional
En la fotografía aparecen los participantes en el curso internacional de arbitraje que se realizó del 20 al 24 de marzo pasado en Asunción.

Bolivia participaría en el torneo sudamericano de karate del Brasil

Bolivia pretende concurrir al campeonato sudamericano de karate que se efectuará en en Río de Janeiro, Brasil, en mayo próximo, informó ayer Hugo Ortiz, presidente de la Federación Boliviana de Karate.

Sostuvo que la federación está decidida a posibilitar la presencia de deportistas nacionales en torneos internacionales, "pero a veces suelen presentarse problemas de carácter económico que imposibilitan concretar un proyecto."

MUNDIAL DE MEXICO

Por otro lado, dijo que en el último congreso sudamericano de karate, que se efectuó en Asunción, Paraguay, se conoció que México será sede del próximo mundial de esta disciplina previsto para octubre del presente año.

RESULTADOS

Ortiz informó que el equipo Bolivia, que intervino en el sudamericano de karate que se efectuó, recientemente, en Asunción, avanzó a las semifinales. Sostuvo que los países asistentes acreditaron, cada uno, a 35 deportistas, y Bolivia solamente a 5.

En dicho campeonato, donde Bolivia, mostró buen nivel técnico y disciplina, Brasil se coronó campeón. Segundo: Paraguay. Tercer puesto, Argentina. Cuarto: Perú.

CURSOS

Del 20 al 24 de marzo pasado se efectuaron cursos técnicos y de arbitraje dictados por los instructores Takashi Shimo, árbitro WUKO del Japón; Nagashima y Fallant. Durante diez horas, por día, se dictaron clases. Asistieron al curso árbitros de Paraguay, Perú, Argentina, Uruguay, Suriname, Chile, Brasil, Bolivia y Colombia.

Historia de los mundiales de fútbol

Inglaterra campeón en 1966

Europa borró a Latinoamérica

Europa borró a Latinoamérica en la VIII Copa Mundial de Fútbol Inglaterra-66, en la que los anfitriones ganaron su único título absoluto hasta ahora.

Brasil (monarca en 1958 y 1962), Uruguay (campeón en 1930 y 1950), Argentina, Chile y México cayeron uno tras otro en la cuna del fútbol, aunque algunos rindieron un desempeño digno de mejor suerte.

Los jugadores de la República Popular Democrática de Corea cometieron la audacia de eliminar a Italia, cuyo equipo, avergonzado, se marchó de Londres en plena noche y sin avisar.

Varios futbolistas se distinguieron, pero históricamente se reconoce el mérito mayor al portugués Eusebio, un mulato extraído de las colonias africanas, quien no sólo jugó maravillosamente, sino que resultó líder goleador, con 10 dianas.

Es imposible pasar por alto al legendario arquero soviético Lev Yashin, quien justificó ampliamente la fama que lo precedía antes de llegar a los estadios ingleses, y cuyo accionar dejó un rastro de estelaridad.

Inglaterra se preparó con tiempo para el certamen, tanto desde el punto de vista organizativo como en la conformación de su equipo nacional, que bajo la dirección de Alf Ramsey alcanzó un alto nivel de cohesión y competitividad.

Bobby Moore y Bobby Charlton constituyeron sus figuras principales, aunque en general todo el plantel trabajó como un solo hombre.

Los de casa debieron enfrentarse en el primero de los cuatro grupos eliminatorios a Uruguay (0-0), México (2-0), y Francia (2-0). Los orientales, además, vencieron 2-1 a los galos e igualaron sin anotaciones con los mexicanos.

Argentina y Alemania Federal pasaron a cuartos de final después de empatar entre ellos 0-0 y derrotar ambos a España y Suiza. Los gauchos, por cierto, desarrollaron a lo largo de la justa un juego técnicamente vistoso que despertó justificado interés.

Brasil, en la zona tres, venció fácilmente a Bulgaria (2-0) con sendos goles por tiros libres de Pelé y Garrincha, pero fue eliminado al caer versus Hungría y Portugal, con idéntico marcador 1-3.

Pelé fue salvajemente golpeado en el tope frente a los búlgaros, de modo que no jugó contra Hungría. Después, salió frente a los portugueses, pero debió abandonar como consecuencia también de marcas fuertes.

Chile quedó en la cuneta en la ronda cuatro frente a Italia (0-2). Corea Democrática (1-1) y URSS (1-2).

La estocada final para Sudamérica sobrevino en cuartos de final, cuando Inglaterra dobló 1-0 a Argentina y RFA superó 4-0 a Uruguay.

A los argentinos les expulsaron un jugador, y dos a los charrúas, en dictámenes arbitrales controvertidos y largamente comentados.

Esa instancia se completó con el triunfo de Portugal 5-3 sobre Corea Democrática, después de ir debajo 0-3. La URSS salió airosa 2-1 sobre Hungría.

En semifinales, los ingleses superaron a Portugal y RFA a la URSS, en ambos casos, 2-1. Por el tercer lugar, con esa misma cifra, los portugueses vencieron a los soviéticos.

Alemania Federal, por intermedio de Haller, a los 12 minutos, salió delante en el choque decisivo ante los anfitriones. A los 18 surgió el empate gracias a Hurst.

Los de casa aumentaron por acción de Peters (77). Y ya sobre el final, Weber igualó (89).

En lo adelante, en tiempo extra, Hurst se consolidó en el papel de héroe, al marcar a los 103 y 120. Resultado: Inglaterra 4, RFA 2.

Los ingleses celebraron con toda justicia en un mundial de corte europeo. Además de los mencionados, sobresalieron en la competencia Seeler, Schnellinger, Haller y Beckenbauer (RFA); los portugueses Coluna y Torres, y los húngaros Albert y Benes.

Además, los argentinos Perfumo, Marzolini, Onega y Artime. Y causó grata impresión un joven-ecto brasileño apodado Tostao, quien, cuatro años después, en México-70, contribuyó a que su país conquistara por tercera y definitiva ocasión la copa Jules Rimet. A continuación, los CUATRO PRIMEROS:

PAIS	PJ	PG	PE	PP	GF	GC	PTS
Inglaterra	6	5	1	0	11	3	11
RFA	6	4	1	1	15	6	9
Portugal	6	5	0	1	17	8	10
URSS	6	4	0	2	10	6	8

Estadio Wembley
El famoso escenario londinense de Wembley, uno de los escenarios del campeonato mundial 1966, en donde Inglaterra se alzó con el título al vencer a Alemania por 4-2.

Banco Popular

Breves deportivas

MEXICO, DF., 1 ABR (EFE).- El boxeador estadounidense Robert Busse fue designado presidente del Comité de Clasificaciones del Consejo Mundial de Boxeo (CMB), se informó hoy aquí.

Una fuente del CMB asimismo dio a conocer que Robert Busse ya había desempeñado ese cargo entre 1978 y 1985.

Recordó que Busse fue también presidente de la Federación Norteamericana de Boxeo y Comisionado Ejecutivo del Boxeo del Estado de Texas, donde reside.

LA HABANA, 1 ABR (EFE).- El segundo torneo internacional juvenil femenino de esgrima "Espadas doradas", que se disputa hoy domingo, en la ciudad deportiva habanera, contará con la presencia de deportistas de México, Canadá y Cuba.

Las cubanas intervendrán en la competición con Yamila Figueroa, ganadora del pasado torneo, Taimí Chappe, campeona de los juegos mundiales universitarios, Ileana Duarte, María Antonia Pérez, y Lellenys Suárez.

ASUNCION, 1 ABR (EFE).- La Confederación Suramericana de Fútbol (CSF) informó hoy en Asunción que el presidente de Uruguay, Luis Alberto Lacalle, ha postulado a su país como sede de la próxima edición de la Copa América de Fútbol, que deberá disputarse en julio de 1991.

Según el comunicado de la CSF, la petición del gobernante uruguayo fue transmitida personalmente al titular del organismo suramericano, el paraguayo Nicolás Leoz, durante una entrevista que éste mantuvo con Lacalle en la Casa de Gobierno, el viernes último.

Agenda

LA PAZ
ESTABLECIMIENTOS FARMACEUTICOS PARA HOY LUNES 2 DE ABRIL

FLEMING, calle Villegas Nº 6893 Irpavi. Tel. 793209; **BEJARANO I.** calle 14 de Septiembre esq. 13 Obrajes, Tel. 783734; **SEGUENCOMA,** calle Héctor Ormachea esq. Calle 10 Obrajes, Tel. 792981; **SAN GERARDO,** Av. Suaredra Nº 2160, Tel. 323601; **V. DE URCUPIÑA,** Av. Illimani Nº 713, Tel. 341120; **NEWTON,** Av. Busch Nº 741, Tel. 361002; **INMACULADA CONCEPCION,** Av. Arce Nº 2556, Edif. Isabella, Tel. 374902; **MEDEL,** calle Adolfo González Nº 2469, Sopocachi, Tel. 373462; **ILLIMANI,** calle Landaeta Nº 792, Tel. 379419; **RALE,** calle Mercado Nº 1377, Tel. 371608; **GALAXIA,** calle Ballivián Nº 1211, Tel. 358405; **LIBANO,** calle Murillo Nº 695, Tel. 350658; **NORTE,** Av. Armentia Nº 549, Tel. 357258; **SANTA ROSA,** calle Bohemia esq. Zoila Flores Nº 1191, 327080; **BIOGENESIS,** c. Casto Argüedas Nº 1087, Alto San Pedro casi esq. Buenos Aires, Tel. 329533; **CAROLA,** Av. Buenos Aires Nº 553; **SANTA RITA,** calle Max Paredes Nº 944, Tel. 365354; **NOBEL,** calle León de la Barra Nº 870; **BUEN PASTOR,** c. José María Asín Nº 528, Calliapaya; **CAROLINA,** calle Nº 1 Villa 12 de Octubre, Tel. 812142; **SAN HILARION,** 16 de Julio El Alto; **ARGENTINA,** Av. Antofagasta Nº 907 esq. calle 16 V. Dolores; **LA ESTRELLA,** Av. Tito Yupanqui Nº 1124, V. Copacabana, Tel. 331300; **SAN PEDRO,** 31 de Octubre Nº 1870, Villa San Antonio, Tel. 331477.

TELEFONOS DE TERMINAL DE BUSES LA PAZ

Informaciones Terminal de Buses Tels. 367275 - 367276; Transportes **KORILAZO** Tel. 323910; Transportes **ARONA** Tel. 357449; Pullman **"NOBLEZA"** Tel. 361427; Pullman **ATLAS** Tel. 328621; Pullman **AVAROA** Tel. 327098; Flota **COPACABANA** Tel. 360783 Pullman **BOLIVIA,** Tel. 355854; Pullman **URUS IMPERIAL** Tel. 356793; Flota **RELAMPAGO,** Tel. 360758; Flota **ANDINO** Tel. 320471; Flota **EL DORADO,** Tel. 359153; Flota **SAN FRANCISCO,** Tel. 379084; Flota **ORURO,** Tel. 354612; Flota **BUSTILLOS,** Tel. 326844; Pullman **PUNATA,** Tel. 377808; **FLOTA PANAMERICANA,** Tel. 371119; Transportes **LITORAL,** Tel. 356653; Transportes **INQUISIVI,** Tel. 341055; Pullman **URKUPIÑA,** Tel. 352214; Transportes **COPACABANA,** Tel. 322868; Transportes **6 DE AGOSTO,** Tel. 322542; Transportes **SAN LORENZO,** Tel. 328611; Transportes **VELOZ DEL SUD,** Tel. 323146; Transportes **CISNE,** Tel. 361321; Transportes **EL CONDOR,** Tel. 320471; Transportes **LA PAZ,** Tel. 377443; Pullman **AMERICA,** Tel. 352113; Autobuses **POTOSI** Tel. 355485; Transportes **10 DE NOVIEMBRE** Tel. 361138.

TELEFONOS DE URGENCIA

HOSPITAL DE CLINICAS Maternidad, Tel. 376472; **TRANSITO,** Tel. 371234 y 371220; **ASISTENCIA PUBLICA,** Tel. 118-376666; **MATERNIDAD,** Tel. 314418; **NEUROCIRUGIA,** Tel. 330728; **PENSIONADO,** Tel. 323823; **BOLIVIAN POWER Co. Ltd. RECLAMOS,** Tel. 354357; **BOMBEROS,** Tel. 378468 - 378469 - 119; **HOSPITAL DE CLINICAS CENTRAL,** Tel. 376472; **ATENCION DE PARTO DOMICILIARIO,** Tel. 360700; **RADIO PATRULLA,** Tel. 110; **AASANA** (Aeropuerto Internacional Loma Pilcos), Tel. 810122; **SAMAPA,** Tel. 311222; **DIRECCION NAL. DE INVESTIGACION,** Tel. 358124; **ESTACION CENTRAL,** Tel. 353510-352910; **BUSCAMOVIL,** Central Maestra Tel. 320644; **INSTITUTO NACIONAL DE FARMACODEPENDENCIA (INIF),** Tel. 356404. Atención las 24 horas del día.

H. MUNICIPALIDAD DE LA PAZ

TELEFONO DEL RETEN, Tel. 371233; **MUNICIPIO DE EMERGENCIA,** Tel. 371236 - 375266; **TASA** Reclamos Tel. 133; Informaciones Tel. 106; **SERENITA HORA,** Tel 117 y **LARGA DISTANCIA EXTERIOR,** Tel. 354700; Interior, Tel. 101; **INFORMES,** Tel. 350211.

Italia-90 en directo por Radio Mundial

Sonia de Arévalo, Alfonso Arévalo, Andrés Rojas y Juan Pastén, de Deporte Total estarán en Italia-90.

Integrantes de Radio Mundial, que trabajarán en La Paz, bajo la coordinación general de Federico Arévalo.

Personal de Radio Mundial, que transmitirá el Mundial de Italia-90, en directo y durante las 24 horas del día.

En un esfuerzo calificado como significativo Radio Mundial transmitirá en directo desde Italia el Campeonato Mundial de Fútbol que cada cuatro años organiza la Federación Internacional del Fútbol Asociado (FIFA). En los campeonatos mundiales de Argentina 78 y España 82, el programa Cabalgata Deportiva, transmitió en directo las incidencias de esos encuentros.

El certamen que congrega a las mejores selecciones del mundo, comenzará el 8 de junio y paralelamente Radio Mundial iniciará su trabajo.

Los directores de ese medio de comunicación, han manifestado que están haciendo grandes esfuerzos y una inversión económica de proporciones, con el único fin de trasmitir al público los acontecimientos de ese certamen universal.

Con el propósito de conocer algunos detalles sobre la transmisión, organización y coordinación del operativo Italia-90 por Radio Mundial, conversamos con la directora general, Sonia Deheza de Arévalo.

Doctora, ¿Cómo marchan los preparativos de la transmisión de Italia-90 por Radio Mundial?

- El campeonato mundial de fútbol Italia-90 para Radio Mundial, será totalmente diferente en cuanto a lo que se ha visto hasta ahora en Bolivia, hemos decidido ponernos pantalones largas y hacer una transmisión en grande, como lo hacen los países que participan en ese certamen. Si bien nuestra representación no estará en el torneo, estará el equipo de Radio Mundial, que presentará las incidencias en grande.

¿Este hecho marcará una historia para la radiodifusión boliviana?

- Sí, hemos planificado este mundial para poder reflejar a todos los oyentes del país en un circuito que trabajará durante las 24 horas del día, no solamente con deportes, sino con toda la programación habitual de Radio Mundial.

¿Cómo van a transmitir?

- Vamos a trasladar nuestro equipo a Italia, donde montaremos una Radio Mundial. Los programas de la Radio irán en simultáneo, en otras palabras será como transmitir un partido desde la cabina de Deporte Total en el estadio "Siles", porque habrá un contacto fluido, que sorprenderá a los oyentes, porque será algo totalmente nuevo.

¿Ya está financiado el esfuerzo económico que representa una transmisión de esta naturaleza?

- Estamos en eso, el financiamiento vamos a conseguir, porque contamos con el apoyo de nuestros patrocinadores, que siempre han confiado en Deporte Total, esperamos que las empresas que quieran acompañarnos en este gran desafío nos den su apoyo.

¿Es un trabajo conjunto con Canal Seis, no?

- Nos hemos casado con Canal Seis, porque queremos ahorrarle al televidente y al oyente quitar el audio al televisor y poner Radio Mundial, entonces el telespectador que quiera ver y escuchar Canal Seis y Radio Mundial, no tendrá que hacer otra cosa que prender uno de los dos medios de comunicación.

Sonia Deheza de Arévalo, directora general de Radio Mundial, que reflejará las incidencias del Mundial de Italia-90, en un esfuerzo significado para los Ejecutivos de este medio de comunicación social. El trabajo será compartido con Canal Seis.

¿Ustedes ya hicieron los contactos en Italia?

- Tenemos las acreditaciones listas, la parte técnica totalmente conformada, en Italia tenemos los contactos confirmados.

¿El aspecto técnico en Bolivia?

- Hemos concretado el contrato con Entel para un circuito de las 24 horas y limar algunos pequeños detalles, y subir la palanca el 8 de junio.

¿Cuál es el costo económico que demandará este esfuerzo?

- Todo este esfuerzo está alrededor de los 80.000 dólares para la Radio únicamente.

¿Y el trabajo conjunto con Canal Seis?

- Bueno, las cifras de trabajo conjunto son mucho mayores.

¿El personal que irá a Italia?

- Es un equipo de siete personas que viajarán a Italia, entre ellas dos relatores de primer nivel, un locutor comercial y dos técnicos, además del personal de apoyo, integramente de Radio Mundial.

¿Los nombres?

- Están Juan Pastén, Nelson René Villarroel, Andrés Rojas, Alfonso Arévalo, un camarógrafo y un técnico de quienes aún no se definieron los nombres.

¿Algo más?

- Esperamos contar con la audiencia de los seis millones de bolivianos, porque este esfuerzo es inédito en Bolivia.

(Reynaldo Gutiérrez Marín)

Primó el buen criterio

Prorrogaron mandato de Jorge Lonsdale en la presidencia

En tres meses se llamará a nuevas elecciones.-
Mario Mercado manejará parte deportiva.-
Jorge Burgoa la institucionalización del club.

Presidente honorario
Mario Mercado, continuará en el Club Bolívar, como presidente honorario de la institución "académica".

Fue prorrogado el mandato del presidente del Club Bolívar, Sr. Jorge Lonsdale por el lapso de tres meses más.

En un último intento por solucionar la grave crisis que se cernía en una de las entidades más prestigiosas del país, los dirigentes cedieron en sus pasiones personales y primó el buen criterio y deseos de trabajar por su club.

ULTIMO INTENTO

Los tres dirigentes: Jorge Lonsdale, Mario Mercado, Jorge Burgoa junto al presidente del comité electoral Gral. (r). Carlos Alcoreza se reunieron por el lapso de dos horas ayer al medio día para intentar poner fin a la crisis en el club Bolívar.

Luego de una serie de análisis y cabildeos, se acordó poner en práctica los siguientes aspectos:

1.- Se prolonga el mandato de Jorge Lonsdale.

2.- El señor Mario Mercado en su calidad de presidente vitalicio de la entidad se haga cargo de la parte deportiva (equipo de fútbol).

3.- El señor Jorge Burgoa, otro de los candidatos y miembros del directorio de Lonsdale, se hará cargo de la institucionalización de la entidad.

Aquí jugará carta importante el Dr. Burgoa, ya que se abrirán nuevamente los libros de socios, se harán aprobar los nuevos estatutos y el club Bolívar en tres meses contará con todos los medios para convocar a las elecciones más limpias en la historia del fútbol boliviano.

4.- El Gral. Carlos Alcoreza en su calidad de presidente del comité electoral sigue en vigencia, supervigilará el trabajo del directorio y de presidir el acto eleccionario en el lapso de tres meses.

Mario Mercado:

"Habegger debe ser el D.T. de Bolívar"

"El entrenador del Club Bolívar, tiene que ser Jorge Habegger, porque conoce al equipo, y además, está familiarizado con los jugadores", sostuvo , Mario Mercado, en relación a la contratación del entrenador que dirija al cuadro "académico".

"En las siguientes horas tomaremos contacto con él (Habegger) para definir todo lo relacionado con la conformación del equipo", afirmó.

Más adelante, sobre las contrataciones de jugadores para reforzar el primer plantel que debe jugar el torneo liguero de fútbol de este año, manifestó: "En las próximas horas vamos a definir las contrataciones de Carlos López, Víctor Hugo Civarelli y Marcos Ferrufino. Además, buscaremos un jugador de primera línea que pueda redituar éxitos al Club Bolívar, y en especial a su hinchada.En las próximas 72 horas, tendremmos al equipo conformado, porque el torneo se inicia el 22 de este, y existe poco tiempo de preparación".

Por otro lado, se encomendó al directivo Alfredo Pacheco, para que se haga cargo de la presidencia del Comité de Fútbol, y a Lothar Kerscher como presidente de Deportes de Bolívar, quienes recibirán la colaboración de todos los dirigentes "celestes".

Entrenador
Jorge Carlos Habegger, podría ser el nuevo director técnico de Bolívar, el anuncio lo hizo el directivo Mario Mercado, y su incorporación se definiría en las próximas horas.

Jorge Burgoa:

"Un final satisfactorio"

El directivo del Club Bolívar, Jorge Burgoa Alarcón, tras el acuerdo al que arribaron ayer entre Jorge Lonsdale, Mario Mercado y su persona, tuvo las siguientes expresiones:

"Felizmente llegamos a un acuerdo entre todos, con el único propósito de buscar soluciones viables que favorezcan a la institución. Todos coincidimos en señalar que debemos dejar nuestras actitudes personales, para sacar adelante a Bolívar, que vive una aguda crisis económica e institucional", manifestó.

Más adelante, añadió: "Jorge Lonsdale continuará en la función de presidente por el lapso de tres meses, abril, mayo y junio. Mario Mercado seguirá como presidente honorario del Club, en tanto mi persona, estará abocada a la institucionalización del Club, queremos tener socios de todo el territorio nacional, porque bolivianitas están en todas partes de Bolivia".

Finalmente, sobre las elecciones, sostuvo: "En los próximos días, abriremos el libro de inscripciones para nuevos socios, y así mismo crearemos filiales en todo el país. Estudiaremos los estatutos y reglamentos para modificarlos hasta cierto punto",puntualizó.

Colaborador
Jorge Burgoa, será el colaborador estrecho de Jorge Lonsdale. Manifestó que se modificarán los estatutos y reglamentos de Bolívar.

Recorte sus cupones para viajar GRATIS a ITALIA '90

(Ver página PRESENCIA DEPORTIVA)

Titular
Jorge Lonsdale, actual presidente de Bolívar, manejará el Club por otros tres meses.

Jorge Lonsdale:

"Acuerdo favorable"

El presidente de Bolívar conducirá los destinos del club por un período de tres meses más, luego del acuerdo al que arribaron en la víspera los dirigentes Jorge Lonsdale, Mario Mercado y Jorge Burgoa.

El presidente del cuadro "académico", Jorge Lonsdale, estará a cargo de la institución en la parte administrativa conjuntamente, colaborado por Jorge Burgoa y Mario Mercado que estará a cargo del aspecto futbolístico.

Sobre el particular, Lonsdale dijo: "Con lo acordado hoy (ayer) entre Mario Mercado y Jorge Burgoa, la institución está encontrando vías de solución a sus problemas institucionales y económicos".

Respecto al informe de su gestión, dijo: "Nosotros continuamos preparando el informe general de las actividades que desarrollamos durante mi período en Bolívar. De todas maneras, el 15 de abril se realizará una asamblea extraordinaria de socios, donde haré conocer este informe de los estados financieros de la entidad, además de la parte administrativa".

"Tras el acuerdo, tengo tres objetivos claros, primero: rendir el informe; segundo, consolidar la deuda bancaria de la entidad, y tercero: aprovechar al Gral. Carlos Alcoreza, presidente del Comité Electoral, para revisar los estatutos y reglamentos del club, posteriormente para hacerlos aprobar con el gobierno. Además, abrir el libro de socios, para contar con un número importante para que logremos levantar al club.

Consultado sobre cómo encararía la deuda bancaria de la institución, manifestó: "La venta de los terrenos de Irpavi, será la única solución para saldar nuestras cuentas pendientes con la banca. La negociación la haremos con empresas que están interesadas en la compra".

Por otro lado, sentenció: "La gerencia continuará en manos de Willy Terceros, quien cumplió bien en estas funciones y queda ratificado durante los tres meses que estaremos al frente del Club".

En relación a las deudas con los jugadores, señaló: "Los jugadores están al día con los pagos de sueldos, excepción de algunas deudas con algunos de los futbolistas por concepto de primas y otros".

Finalmente, apuntó: "Nuestro trabajo de tres meses, lo coordinaremos con Mario Mercado, para que de una vez por todas saquemos adelante al club Bolívar"[R.G.M.].

Sudamericano juvenil del 92

Bolivia
Karin Lemo, destacado jugador de la selección boliviana de vóliboi. Fue importante su aporte en los triunfos que se logró frente a Paraguay y Chile.

Concluído el torneo sudamericano de menores, Bolivia espera organizar el torneo juvenil en 1992, una aspiración de quienes fueron actores del torneo pasado, donde podrán medir nuevamente sus progresos frente a los demás países que participaron en el certamen que se realizó en el coliseo Ciudad de La Paz.

La Federación Boliviana de Voliboi hará su evaluación del campeonato, en el curso de la presente semana, recogiendo informes de las comisiones de organización y realización del certamen. Posteriormente, un congreso nacional juzgará lo positivo y negativo de la gestión que encabeza René Sosa.

El torneo

Bolivia mostró una vez más su valía en materia de organización de competencias de jerarquía. El presente torneo tuvo un desarrollo normal, captando los mayores elogios por la organización y atenciones a las delegaciones visitantes.

Dirigentes, entrenadores, árbitros y deportistas manifestaron su complacencia por la hospitalidad del pueblo.

Experiencias

El reciente torneo sudamericano dejó importantes experiencias de organización y deportivas, que deben ser capitalizadas de manera efectiva para erradicar de una vez por todas, las improvisaciones de último momento y mostrar una imagen real del trabajo directivo.

Si se organiza un comité para llevar adelante el compromiso, éste debe cumplir sus funciones. Se deben respetar sus atribuciones y facultar a todos sus miembros para que cumplan un trabajo para dar prestigio al país, antes que a las personas o instituciones.

Informes

El presidente de la Federación Boliviana de Voliboi René Sosa, informó ayer a PRESENCIA DEPORTIVA, que en el curso de la presente semana se conocerán los informes de las comisiones. "Seguramente que les interesa el aspecto económico", y dijo que ese aspecto quedará aclarado ante la opinión pública, para evitar susceptibilidades.

Perú
Mister Park, estuvo totalmente descontento con el rendimiento del equipo femenino de Perú. Especialmente en el partido contra Bolivia.

Resentimiento del entrenador Arriaza

El técnico de la selección femenina de voliboi, Leopoldo Arriaza, manifestó que presentará al congreso nacional un informe sobre la labor que cumplió al frente del plantel nacional.

"Fui designado a petición de los dirigentes de la asociación de La Paz, en reconocimiento a los méritos de más 25 años de actividad y a los triunfos que obtuvo Oid La Paz", manifestó.

Arriaza se encontraba distanciado de los dirigentes de la Federación Boliviana de Voliboi e incluso en vísperas del comienzo del campeonato denunció públicamente la carencia de material deportivo para facilitar su trabajo.

"Los dirigentes no se acercaron para nada a los entrenadores, menos a los canastros, cuando jugamos en el torneo", manifestó y añadió que agradecía a las jugadoras que habían puesto toda su voluntad para brindar buenas actuaciones.

"Nos hemos preparado todos a ganarle a Chile y Paraguay, porque más no se podía esperar".

Brasil
Jugadoras de la selección femenina de Brasil, demostraron mucha calidad técnica para retener el título.

Desconcentración

Más contentas las damas que los varones

Durante la última reunión de los deportistas que formaron las selecciones, masculina y femenina, para el VII Torneo Sudamericano de Voliboi de categoría Menores, se pudo advertir más sonrisas de las integrantes del equipo femenino que del masculino.

Esos rostros explicaban las campañas que cumplieron ambos equipos, aunque quedó como consuelo el honor de haber vestido la casaca nacional, reservado para pocos.

El sábado retornaron la mayoría de los jugadores del equipo masculino, que vinieron de Cochabamba y Oruro. Entre tanto, las damas, una mayoría se quedó en La Paz y a partir de hoy retornarán a sus estudios.

La última en retornar hoy a Santa Cruz será Verónica Darckie.

El equipo femenino se concentró en el domicilio de José Laqui.

"Fue una gran experiencia convertirse en casi un padre para cinco muchachas, pero gracias a ellas he vuelto a dar valor a la importancia que tiene la juventud", dijo durante un discurso en el Club 16 de Julio.

Preparativos para la II Versión "Caminos del inca"

Dirigentes
Oscar Estrada, presidente del ACB conversa con Eduardo "Chachi" Dibos, presidente del Touring Club Peruano la semana pasada en Lima.

Retornó al país la delegación de dirigentes del Automóvil Club Boliviano y de la reciente federación boliviana de automovilismo que asistieron invitados a Lima para conversar sobre la organización de la II Versión "Caminos del Inca".

Oscar Estrada, asistió en su calidad de presidente nato del Automóvil Club Boliviano y el Ing. Augusto Saldías, como director del ACB, al igual que el corredor José "Monín" Camacho, último vencedor de Caminos del Inca y comisionado especial de la Federación de Automovilismo.

En principio hay la voluntad de organizar la carrera en la fecha que se pongan de acuerdo ambas entidades: Bolivia y Perú.

El problema radica en quién convoca a los corredores bolivianos para ir a Lima; el Automóvil Club Boliviano o la Federación.

En los últimos días, Eduardo "Chachi Dibos" puso en claro que para el Perú es importante la presencia masiva de corredores bolivianos.

Tentativamente el proyecto de la carrera es así:

Primera etapa: "Arequipa-Cuzco".

Segunda etapa: Cuzco-La Paz.

Tercera etapa: La Paz: a Corotco o a Caranavi.

Y la última etapa será entre La Paz-Arequipa.

El directorio del Automóvil Club Boliviano recibió toda la documentación para ir preparando la organización de esta prueba internacional.

Caminos del Inca
Augusto Saldías, José "Monín" Camacho, y Oscar Estrada posan para PRESENCIA DEPORTIVA junto a Helbert Grimm en oportunidad de la reunión sostenida la semana pasada en Lima.

Todo okey para Copacabana

Retornó anoche la comisión de la Asociación de Automovilismo Deportivo de La Paz que durante la víspera inspeccionó todo el recorrido de la carrera automovilística "Doble Copacabana" que se cumplirá este fin de semana con los auspicios de la Cervecería Boliviana Nacional.

La comisión estuvo integrada por Armando Paravicini y Franklin Salas, y otros pilotos más.

PREPARAN BIENVENIDA

El Alcalde de Copacabana ofreció toda clase de facilidades a los dirigentes del automovilismo paceño y destacó que el hotel "Playa Azul" será el cuartel general de los participantes y gente de prensa que vaya a transmitir la carrrera.

En su viaje de inspección a Tiquina y Copacabana, el titular de la Asociación explicó a los responsables el objeto de la carrera. Recibió total apoyo.

EN TIQUINA

Las autoridades militares de la Fuerza Naval ofrecieron su ayuda y manifestaron su deseo de dar toda clase de comodidad a los corredores cuando crucen el estrecho rumbo al santuario.

EN PUCARANI

El pueblo de Pucarani viene preparando el paso de los autos y hay gran entusiasmo porque es la primera vez que una carrera pasará por ese sector.

Vuelve el ruido
La carrera "Doble Copacabana" volverá a concitar el interés de los aficionados tuerca en todo el país.

Nómina de inscritos

De acuerdo al informe que proporcionó anoche el presidente de la Asociación de Automovilismo de La Paz la nómina de inscritos para la "Doble Copacabana" es la siguiente:

ESPECIAL

1.- Armin Franulic, 2.- Armando Paravicini.- 3. Yerko Garafulic, 4.- Jorge Sánchez Peña, 5.- Pablo Cuentas, 6.- Gregorto Cuentas, 7.- Víctor Alanoca, 8.- Jesús Alanoca, 9.- Juan Morales.

TM

1.- Roberto Nelkenbaum, 2.- Franklin Salas, 3.- Ali Eid Ali, 4.- Gonzalo Jiménez, 5.- Carlos Flores, 6.- Sergio Kosky.

Numeración 1990
Especial

Coche Nº	Piloto
1.	José "Monín" Camacho
2.	Armin Franulic
3.	Víktor de los Heros
4.	Oscar Crespo
5.	Armando Paravicini
6.	Juan Morales
7.	Pablo Cuentas
8.	José Cascales
9.	Jorge Sánchez Peña
10.	Carlos "Pimpo" Bendek
11.	Omar Eid
12.	Mario Justiniano
13.	Jorge Abdala
14.	Jesús Alanoca
15.	Yerko Garafulic
16.	Jorge Marcelo Justiniano
17.	Oswaldo Zenteno
18.	Oswaldo Perrogón
19.	Wilson Prado
20.	Eduardo Otero
21.	Freddy Burgoa
22.	Florencio Chilo
23.	Hernán Bertalet
24.	Luis Limpias
25.	Alfonso Soria Galvarro
26.	Eduardo Murillo
27.	Johnny Burgos
28.	Wilson Alvarez
29.	Leslie Koernig
30.	Víctor Alanoca
31.	Gregorio Cuentas

"AUTOMOVIL VENDO"
Las mejores ventajas para vender o comprar el vehículo adecuado a sus necesidades.
Ref: Avisos Económicos de
PRESENCIA

Recorte sus cupones para viajar GRATIS a ITALIA '90

Torneo Apertura
Escenas de la primera fecha del campeonato Apertura de Natación, que se cumplió en la piscina de Obrajes.

Natación

Mucho entusiasmo en la primera fecha

Las actividades de la Asociación Departamental de Natación de La Paz se iniciaron el fin de semana, con mucho entusiasmo por parte de los niños y jóvenes que integran los clubes que intervienen en el torneo "Apertura", en la piscina de Obrajes.

Resultados

50 m. libre, fuerza libre: Carlos Dipp 0.28.58, Oscar Siles, Javier Crespo, Edwin Erazo y Maximiliano Badia. Damas, Daniela Lizón 0.29.29, Cecilia Jové, Andrea Sanjinés, Odalis Zuazo y Mónica Martínez.

Mariposa, menores de 8 años, Erick Terán 0.32.83, Marcelo Simuo, Mauricio Morales, Isaac Tellería y Alan Vera. Niñas, Andrea Durán 0.24.50, Carla Arenales, Lourdes Fonseca, Alba Luna y Pamela Ríos.

50 m infantil: Juan Pablo Simón 0.46.88, Javier Revollo, Reynaldo Castañón, Ramiro Sánchez y José Luis Melgar. Niñas, Paola Zapata 0.44.87, Claudia López, Marita Davisón, Viviana Baltz y Gabriela Fernández.

50 m. espalda, infantil "A": Marcelo Durán 0.37.00, Genaro Sáenz, Reynaldo Sanjinés, Fernando Morales y Ricardo Castañón. Niñas, Vanessa Mejía 0.37.76, Carla Morales, Mayté Zabaleta, Ericka Petricevic y Lizeth Artas.

200 m. combinado, juvenil "A":Inti Canizares 2.38.16, Martín Rovira, Víctor Vaca, Luis Zeballos y Andrés Zabaleta. Damas, Mariana Muller 3.01.60, Carola Urquizo, Marcela Aliaga, Dina Iberkleid y Carla Soliz.

100 m. espalda, fuerza libre: Daniela Lizón 1.10.41, Andrea Sanjinés, Odalis Zuazo, Cecilia Jové y Marisa Martínez. Varones, Javier Crespo 1.15.24, José Luis Valeriano, Maximiliano Badia, Edwin Erazo y Pablo Francisco Dipp.

100 m. pecho, juvenil, Carla Soliz 1.28.34, Natasha Morales, Marcela Aliaga, Sheila Muriel y Carola Urquizo. Varones: Inti Canizares 1.19.84, Mauricio Velarde, Sergio Soliz, Luis Zeballos y Víctor Vaca.

50 m. infantil "B", Vanessa Mejía 0.34.13, Mayté Zabaleta, Carla Morales, Ericka Petricevic y Pamela Ferrufino. Varones, Reynaldo Sanjinés 0.34.71, Ricardo Castañón, Marcelo Durán, Pablo Forns Samso y Cristian Zenteno.

50 m. libre, infantil "A": Marita Davison 0.31.99, Paola Zapata, Claudia López, Gabriela Fernández y Mariana Zabaleta. Varones, Javier Revollo 0.35.16, Johan Vásquez, Juan Pablo Simon, Reynaldo Castañón y Daniel Zenteno.

Víctor Vaca: "Debemos conservar los títulos nacionales"

El presidente de la Asociación Departamental de Natación de La Paz Víctor Vaca, aseveró que la meta principal de su gestión a la cabeza de esa institución, será promocionar el deporte y conservar los títulos que obtuvo La Paz durante los últimos torneos nacionales.

Un aficionado de la natación, representa a Gimnasia y Esgrima y tiene el deseo de impulsar las actividades, habiendo organizado el primer grupo al curso de biosistema que se realizará en Cochabamba, el próximo fin de semana.

Colaborarán desde las diferentes secretarías, Alcides Bocángel, Ronald Zabaleta, Luis Mejía, Reynaldo Castañón, Patricia Zenteno y Julio Rovira.

Durante el presente año está asegurada la presencia de las selecciones en los torneos nacionales que convocará la Federación Boliviana de Natación y se disputarán tres torneos locales.

Equipo paceño en curso de medicina

Una representación compuesta por deportistas, entrenadores y padres de familia, fueron autorizados por la Asociación Departamental de Natación para intervenir en la evaluación médica del Grupo Biosistema de Argentina, que se realizará el próximo fin de semana en Cochabamba.

El presidente de la asociación, Víctor Vaca, informó ayer a **PRESENCIA DEPORTIVA**, que viajarán Vanessa Mejía, Trissia Siles, Daniela Iberkel, Carola Urquizo, Carla Soliz, Patricia Paradá, Mariana Muller, Víctor Vaca, Andrés Zabaleta, Martín Rovira, Inti Canizares, Mauricio Velarde, Sergio Soliz y Andrea Sanjinés

Los entrenadores son: Raúl Martínez, Juan Bravo, Elías Rodríguez, Roberto León, César Jorge, Miguel Cardona y Rubén Claure.

Tenis

80 jugadores de La Paz en en nacional de Santa Cruz

La Asociación Departamental de Tenis de La Paz aseguró la actuación de 80 jugadores en el Primer Torneo Nacional Infanto-Juvenil, que organiza la Federación Boliviana de ese deporte, el mismo que se desarrollará en Santa Cruz a partir del próximo sábado.

El presidente interino de la asociación, Germán Villavicencio, informó a **PRESENCIA DEPORTIVA**, que hasta el miércoles quedará definida la nómina de deportistas. Una mayoría concurrirá a defender los títulos que lograron el pasado año.

El segundo torneo nacional de esa división se realizará en Cochabamba, en junio y el tercero, en La Paz, en noviembre.

Directorio

Tras la renuncia del titular Vicente Calderón, que fue elegido presidente de la Federación Boliviana de Tenis, renunciaron a sus funciones todos los miembros de su directorio y quedó bajo la responsabilidad de la institución el secretario general Germán Villavicencio, quien convocó en las últimas horas a la asamblea que se efectuará el miércoles 4, a horas 19:00 para elegir a las nuevas autoridades.

Circuito

El Primer Circuito Paceño de Tenis clasificatorio para el torneo nacional finalizará mañana, con las partidas suspendidas. Tras esos resultados se conocerá la clasificación oficial, que permitirá la nominación del equipo.

Ayer, en el Club de Tenis La Paz Mauricio Máceres ganó el título de 14 años, al vencer en la final a Carlos Navarro por 6-1, 6-3. Quedó en el tercer lugar, Horacio Valenzuela al ganar a Willy Guisbert por 6-1, 6-3.

La Paz ostenta el mayor número de títulos nacionales y está asegurada la presencia de los campeones en Santa Cruz.

Dirigente
María René Ribeiro, secretaria de prensa de la Asociación de Natación de La Paz.

Atletismo

Carrera de integración Presidente "Jaime Paz"

Con los auspicios de la Secretaría General del Deportes se disputará a partir del 15 de abril la "Gran Carrera Integración Nacional", de atletismo.

La prueba se cumplirá en Tarija, con un recorrido de 10 kilómetros y forma parte del programa de festejos del CLXIII aniversario de la batalla de la Tablada El acontecimiento deportivo será en honor del presidente Jaime Paz Zamora.

Podrán intervenir competidores de las categorías menores, juveniles y mayores, damas y varones.

El certamen es organizado por la Asociación Atlética de Tarija y será controlada por la Federación Atlética de Bolivia. Se recomienda que cada asociación inscriba hasta 5 participantes por categoría.

Recorrido: Puente de Tomatitas, Av. Las América, España, monumento a Moto Méndez, Av. Las América, Calle Sucre, Bolívar, Gral. Bernardo Trigo y plaza Luis de Fuentes.

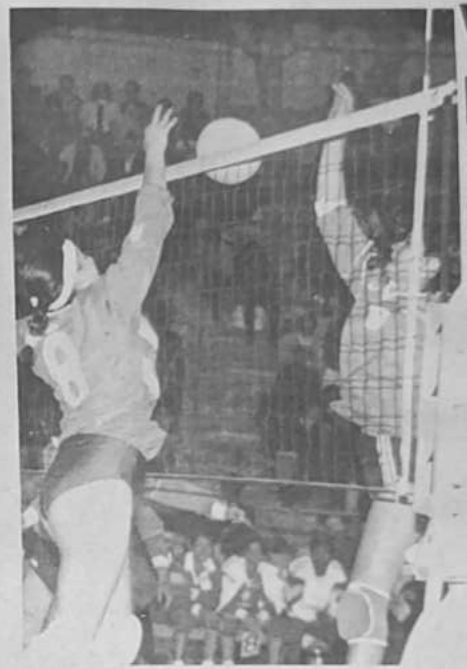

Triunfo boliviano
Daniela Cañón, de Chile y Tania Ayala, de Bolivia, fueron las figuras más importantes en el encuentro que jugaron ambos equipos. El seleccionado local ganó, por 3-0.

Wilstermann no sale de perdedor en Argentina

BUENOS AIRES, 1 (AP).- Deportivo Recoleta, de Paraguay, venció hoy al conjunto de WILSTERMANN DE BOLIVIA, en un encuentro correspondiente a la tercera etapa del campeonato sudamericano de voliboi femenino por equipos.

El conjunto paraguayo fue superior en todo momento y ganó por 3-0 a las bolivianas, que ayer cayeron ante Sadia, de Brasil, que actualmente defiende el título, con parciales de 15-7, 15-7 y 16-4.

Eafit, de Colombia, por su parte, consiguió una importante pero muy difícil victoria frente a Bohemios, de Uruguay, por 3-2, con parciales de 11-15, 15-10, 8-15, 15-8 y 15-10.

El torneo se disputa en el gimnasio del Club Ibera Juniors de esta capital y por razones de programación hay equipos que deben jugar dos partidos por fecha.

El campeonato finalizará el martes.

BUENOS AIRES, 1 (AP).- El Sadia de Brasil, actuales campeones, apabulló hoy al WILSTERMAN DE BOLIVIA 3-0 en el marco de la segunda etapa del campeonato sudamericano de voliboi femenino de clubes.

Sadia tuvo parciales de 15-1, 15-1 y 15-1.

En otro encuentro, Deportivo Recoleta, de Paraguay, logró su primera victoria ante Universidad de Chile por 3-1, con parciales de 15-8, 15-7, 14-16 y 15-6.

El otro conjunto brasileño, Supergabinas, logró también una amplia victoria por 3-0 ante Eafit de Colombia con parciales de 15-3, 15-4 y 15-0.

El equipo peruano Power se mantuvo invicto al derrotar contundentemente a la Universidad de Chile con parciales de 15-4, 15-3 y 15-5.

Sadia, en su segunda presentación, sumó otro triunfo sin problemas por 3-0 ante Deportivo Recoleta, con parciales de 15-4, 15-6 y 15-3.

Por su parte, el Ibera Juniors dobleguó por 3-0 a Bohemios de Uruguay con parciales de 15-3, 15-4 y 15-4.

El torneo se disputa en el gimnasio del club Ibera Juniors de esta capital.

Título
En este partido Brasil conquistó el título sudamericano femenino. Venció en un encuentro enfrentando disputado a Argentina, por 3-2.

No más experimentos con el deporte

A pesar del éxito que se logró durante el VII Campeonato Sudamericano de Voliboi de categoría Menores, será conveniente tomarla palabra. "Hemos ganado una gran experiencia".

Al comenzar esta última década del siglo XX, habrá que cambiar y poner en práctica las experiencias adquiridas durante muchos años, especialmente para quienes se encuentran en función directiva desde hace más de 10 ó 15 años

En el caso concreto del voliboi, se deben erradicar las diferencias entre los dirigentes de la Federación y la Asociación de La Paz.

1992 es un'año de esperanza para el voliboi. Se piensa organizar el sudamericano de categoría juvenil.

No se contaba con un capital de arranque, las promesas de colaboración se concretaron a último momento y las comisiones no llegaron a ofrecer un eficiente servicio.

La comisión técnica formada por Freddy Ayala, Franz Tamayo y Javier Flores, debía sugerir nombres de los deportistas que deben ser ser convocados. No se cumplió y todo correspondió a los entrenadores y los equipos quedaron librados a su suerte, sin concentración .

René Sosa, Roberto Frías, José Laquis y otros dirigentes, se "rompieron el alma" para buscar ayuda económica. No debe repetirse en el futuro. En consecuencia, las experiencias ganadas en el pasado, deben ser puestas en práctica, no sólo en el voliboi, sino en el deporte en general y mucho más, cuando se encuentran los Juegos Bolivarianos de 1993. (Edgar Espejo Requena).

Final
La acción corresponde al encuentro que sostuvieron las selecciones de Brasil y Argentina. Fue una vibrante final que se jugó a cinco sets donde ganó Brasil.

Digno esfuerzo

Lo hecho por los dirigentes de la Federación Boliviana de Voliboi es ponderable desde todo punto de vista.

Es verdad que al comienzo surgieron desavenencias, pero poco después todos se unieron y sacaron la cara por el país.

Es verdad que unos más que otros. Y aquí tenemos que resaltar a René Sosa que firmó el contrato con el Sheraton, espero los demás respaldaron su esfuerzo.

Roberto Frías, José Laquis, y los otros meritorios dirigentes de las subcomisiones técnica, económica y de protocolo, cumplieron a cabalidad su responsabilidad.

Bien por el esfuerzo que valió la pena. Bien por esos miles de escolares y jóvenes deportistas que se deleitaron por unos días con el juego vistoso, técnico y depurado de los países participantes. Bolivia una vez más demostró a propios y extraños que sabe hacer las cosas y si bien en lo deportivo no salieron tan bien, la organización fue excelente, sabe improvisarlas de última hora.

Ahora, viene la parte fea: cuánto se recaudó, cuánto se gastó y cuánto se pagará en impuestos. Aquí queremos ver las cosas claras, ya que así, se completará un esfuerzo total.

Felicitaciones Federación Boliviana de Voliboi.

Julio D. Lazarte

Brasil campeón

Fue dominador absoluto en el VII Campeonato Sudamericano de Volibol que se realizó en el coliseo Ciudad de La Paz.

PRESENCIA deportiva
La Paz, Bolivia, lunes 2 de abril de 1990