BANCRUZ
BANCO DE SANTA CRUZ DE LA SIERRA

Oficial: Chile no desvió aguas del río Lauca

Página cinco

LITHCO aceptó ampliación de plazo

Página cuatro

BANCRUZ
BANCO DE SANTA CRUZ DE LA SIERRA

PRESENCIA

MATUTINO FUNDADO EL 28 DE MARZO DE 1952
AÑO XXXVIII- No 11.321- LA PAZ,BOLIVIA,SABADO 3 DE MARZO DE 1990- 32 PAGINAS- Bs 1.-

BANCO CENTRAL DE BOLIVIA HEMEROTECA

EN ESTA EDICION

Paz Zamora está en Tarija

El mandatario permanece en Tarija, a donde llegó ayer después de visitar Uruguay. Reiteró que el futuro presidente chileno mostró interés en dialogar sobre el problema marítimo (página 7).

Chuquisaca dejaría de ser productor petrolero

Las reservas petroleras de Chuquisaca podrían agotarse en un plazo no mayor de cinco años, advirtió el senador de ese distrito, José Luis Carvajal (PRESENCIA del País, página 1).

Fiebre amarilla en Cochabamba

Un brote de fiebre amarilla causó la muerte de nueve personas en el distrito valluno (página 6).

¿Gasoducto al Paraguay?

El embajador boliviano en Asunción, Guillermo Tineo Leigue, dijo que hay "perspectivas favorables" para la construcción de un gasoducto desde Bolivia a Paraguay (página 5).

Sindicato de COTEL rechaza denuncia

El sindicato de COTEL afirma que es falso que adeude a esa empresa la suma de 165.000 bolivianos, como denunciaron las autoridades (página 12).

García Márquez regresó a Colombia

El laureado escritor colombiano volvió a su país natal después de nueve años de autoexilio (página 9).

Checoslovaquia quiere integrarse a la CE

Checoslovaquia está interesado en sumarse a la integración europea, dijo un alto funcionario del gobierno de Praga (página 11).

Un cuarto de millón de casos de SIDA

Desde 1979, la OMS registró 222.740 casos de SIDA en todo el mundo, según publicaciones de esa organización.

Atlantis concluye misión secreta

El transbordador espacial estadounidense, Atlantis, regresará mañana a tierra después de concluir su misión secreta (página 13).

Aclaración de EE.UU.

Documento sobre corrupción en lucha antidroga no es oficial

El secretario estadounidense para Asuntos Internacionales, Melvyn Levitsky, insistió ayer en Washington que "no constituye un documento oficial" el informe en el que se acusa al gobierno boliviano de haber contratado a funcionarios corruptos para la lucha contra el narcotráfico.

Esa versión fue publicada por el "Washington Post" y contradice el criterio del informe oficial presentado por el Departamento de Estado al Congreso norteamericano, en el que Busch reconoce la actuación de Bolivia, Colombia y Perú en la lucha antinarcóticos.

El presidente Jaime Paz Zamora, opinó por su parte -poco después de llegar a Tarija,ayer- que "problemente sean los propios narcotraficantes los que están haciendo circular esa clase de versiones, porque quieren frenar el avance extraordinario que ha tenido Bolivia en Cartagena, al introducir su tesis aceptada y aprobada por Estados Unidos." Agregó que para sentarse en una mesa con Estados Unidos y los otros países hubo una aceptación mutua de que se estaba trabajando -en el propósito de lucha contra el narcotráfico- con el mejor personal que tiene el país.

La versión periodística del Post se basó en un "memorandum interno" de sus dependencias, según admitió el propio Levitsky, quien sin embargo aclaró que se trata de un documento de trabajo como otros de los que surgió el informe oficial. El funcionario norteamericano dijo: "Cuando yo estoy en mi oficina, les pido a los que trabajan conmigo que me hablen de todas las cosas negativas de una determinada situación, para así poder llegar a evaluar y analizar esa situación. Ese memorandum no es oficial del gobierno como tal, sino forma parte de nuestro proceso interno..."

Por otra parte, autoridades bolivianas ratificaron el pronunciamiento de nuestra embajada en Washington, en sentido de rechazar las sindicaciones de que se ha contratado a corruptos y de que los acusadores deben probar su afirmación con nombres.

(Más información, página 7)

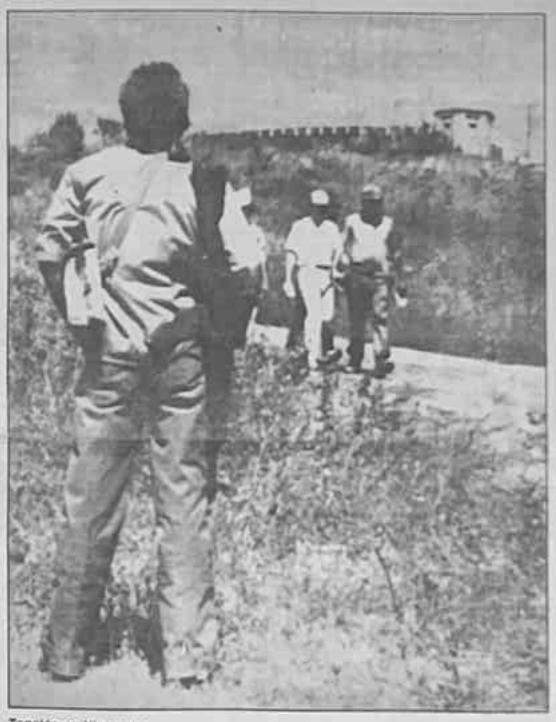

Tensión en Nicaragua

Un soldado del Ejército Sandinista monta guardia frente al fuerte El Coyotepe, en la ciudad de Masaya, donde prevalecía ayer la tensión ante la inminencia de cambios en la conducción militar de Nicaragua, por la derrota electoral oficialista del domingo pasado. (Página 9).

En el altiplano

Maestros garantizan comienzo de clases

El magisterio garantiza la iniciación de labores escolares el próximo lunes 5 de marzo en los distritos del altiplano, pero no la continuidad de las clases, ya que éstas podrían interrumpirse dentro de ocho días, dijo el dirigente de la Confederación de Maestros, Javier Baldiviezo.

El indicado dirigente, que es secretario ejecutivo de la Confederación, informó que los maestros del altiplano tienen instrucciones para comenzar sus actividades a partir de la fecha fijada por el Ministerio de Educación. "Sin embargo, advirtió, bajo ningún punto de vista se descarta la probabilidad de que las clases sean interrumpidas a una semana de su inicio, como consecuencia de las resoluciones que aprobará el congreso nacional de maestros que, a partir del lunes 5, se realizará en Camiri".

Reiteró que el magisterio no garantiza la continuidad de las labores escolares, por cuanto es el gobierno el que tiene que responder a los planteamientos de los profesores.

"El magisterio boliviano asegura el inicio de clases, pero quién garantiza su continuidad es el gobierno", dijo Baldiviezo, de la dirección docente.

Aseguró que ellos, los dirigentes, constataron que no habrá gran concurrencia de maestros afiliados a los partidos oficialistas, "por lo cual, la posición del gobierno será mínima en el encuentro de docentes nacionales".

Aylwin dice que reanudación de relaciones depende de Bolivia

SANTIAGO, 2 (REUTER).- El presidente electo chileno Patricio Aylwin dijo hoy al regresar a Chile que cualquier restablecimiento de relaciones diplomáticas con Bolivia debe partir de una iniciativa de La Paz.

Aylwin dijo que conversó dos veces socialmente con el presidente boliviano Jaime Paz Zamora durante la transmisión presidencial en Uruguay, pero no tocaron la posibilidad de restablecer relaciones ni el de las aspiraciones de Bolivia de obtener una salida al mar.

Bolivia rompió relaciones con Chile en marzo de 1978 por considerar que no avanzaban las negociaciones para lograr una salida territorial al Pacífico.

La centenaria disputa se originó en la Guerra del Pacífico en 1879, en la que Chile derrotó a Perú y Bolivia, despojándolos de extensos territorios ribereños.

Aylwin, quien asumirá la presidencia el 11 de marzo poniendo fin a 16 años y medio de gobierno militar, dijo en Montevideo el miércoles que estaba abierto a discutir la reanudación de relaciones con Bolivia.

Paz Zamora dijo que esperaba un cambio de actitud en Chile con respecto del conflicto fronterizo una vez que se restablezca la democracia en Santiago en unos días más.

Tras los combates

Un libanés aparece sentado en medio de los restos de su casa, en Beirut, que resultó destruida durante los violentos enfrentamientos producidos en los últimos días entre grupos rivales libaneses. Los combates disminuyeron ayer. (Página 11).

Argentina

Prohiben fijar precios en dólares

BUENOS AIRES, 2 (AP).- La Secretaría de Comercio Interior dispuso hoy que los comercios deberán fijar sus precios en australes, la moneda argentina, y no en dólares norteamericanos como está ocurriendo, en una jornada en que las tasas de interés para préstamos bancarios alcanzaron el récord, que algunos consideran mundial, del 28 por ciento por día.

La secretaría dispuso refotar una ley de fines de la década de los años sesenta llamada de lealtad comercial para inspeccionar comercios y determinar si se cumple, a los efectos de "asegurar la transparencia de los mercados, evitando inconvenientes a los consumidores dada la situación de emergencia económica", que vive el país.

Esta ley, entre otras cosas, impide agresiones entre comercios, es decir, no hacer propaganda de sus productos sin mencionar los de su rival comercial. También ahora se verificará si se cumple la disposición de poner los precios "en moneda de curso legal".

La secretaría indicó también que esos precios "deben corresponder al importe que efectivamente debe abonar el consumidor".

Presencia
La Paz, Bolivia
sábado 3 de marzo de 1990

Conciencia ecológica en Bolivia

Por Luis Fernando Pacheco Acosta

Nuestro país ha sufrido, al igual que muchos otros, un aprovechamiento irracional de sus recursos naturales durante largo tiempo. Tal explotación ha tenido graves consecuencias para el delicado equilibrio ecológico de nuestro medio ambiente.

Posiblemente el ejemplo más conocido sea el de la fiebre hemorrágica de San Joaquín, que cobró muchas vidas. La causa de aquella catástrofe en materia de salud fue un desequilibrio ecológico: La matanza de felinos con fines comerciales favoreció la proliferación de roedores (alimento natural de los felinos), entre los cuales estaba el portador de la fiebre hemorrágica (Calomys lauchai), produciéndose entonces la epidemia.

Afortunadamente, no todos los ejemplos de desequilibrio ecológico son tan dolorosos, pero no por ello hemos de esperar que el equilibrio se rompa y provoque consecuencias penosas.

La palabra **ecosistema** nos da una clara pauta de la forma en que se relacionan los organismos en la naturaleza. Un sistema es un conjunto de cosas, órganos o, en el caso del ecosistema, organismos que se relacionan entre sí y con su medio ambiente para un funcionamiento coordinado y adecuado. Si falta alguna de las piezas del sistema, el funcionamiento de éste no será igual; será menos eficaz, más lento, incompleto o de hecho no habrá funcionamiento. Todas las piezas de un sistema tienen una función aunque sea mínima; ninguna pieza **perteneciente** a un sistema podrá ser excluida de éste sin afectar su normal funcionamiento o detenerlo, a corto o largo plazo.

Nuestra **Bolivia** es una región privilegiada por su riqueza en recursos naturales. En este punto debemos separar los recursos naturales renovables de los no renovables. Los recursos renovables son los que se "autoreemplazan" en un lapso corto, en relación a la duración de la vida humana, pero este reemplazo se produce sólo si se da al recurso la oportunidad y el tiempo necesarios para ese proceso.

Entonces, si hacemos uso de un recurso, sin darle oportunidad a renovarse dejará de ser renovable. Lastimosamente en este último lo que se ha hecho en la mayoría de los casos. El caimán negro, por ejemplo, alcanza su madurez sexual cuando tiene unos 2 metros de largo, los datos disponibles indican que para alcanzar un tamaño de 1 metro tarda aproximadamente 6 años; podemos entonces suponer que tarda mucho más para alcanzar los 2 metros y poder reproducirse. La matanza de caimanes en el pasado fue indiscriminada; es decir, se los mataba en números excesivamente grandes y antes de que pudieran reproducirse y renovar la población, lo cual puso en peligro la supervivencia de la especie, que se recuperará en un tiempo relativamente largo, **si le damos la oportunidad.**

A pesar de todo **aún estamos a tiempo:** nuestros recursos son abundantes y lo serán para siempre si aprendemos a manejarlos, esto es, aprovecharlos sin destruirlos.

Instituciones como la Carrera de Biología y el Instituto de Ecología de la UMSA, la Liga de Defensa del Medio Ambiente (LIDEMA), el Museo de Historia Natural, PRODENA (Pro Defensa de la Naturaleza), el Centro de Datos para la Conservación (CDC) y otras, son pioneras en el estudio y defensa de los Recursos Naturales Renovables en nuestro país y, hasta hace poco, trabajaban aisladas y sin mayor eco en la ciudadanía. Actualmente las cosas parecen estar mejorando. De un tiempo a esta parte se ha visto cierto cambio en la actitud de la población hacia el problema ecológico. Leyes de protección para las animales silvestres, leyes que rigen el aprovechamiento forestal, la reciente declaración de "pausa ecológica", son ejemplos alentadores.

Otros hechos, como la búsqueda de opciones conservacionistas de aprovechamiento de los recursos naturales (un ejemplo es el criadero de lagartos (**Caimán crocodilus**) instalado en el departamento del Beni por parte de una empresa dedicada antes a la cacería de dicho animal) son luces de esperanza que prenden una mejor disposición de la gente y las autoridades para entender y aceptar que la problemática ecológica no es sólo un problema de los países industrializados, sino algo que nos concierne a todos.

Sin embargo, ninguno de estos intentos (leyes, pausas ecológicas ni zoocriaderos) serán soluciones mientras no se refuercen con:

- un estricto control sobre las actividades de caza furtiva y comercio ilegal de animales silvestres y sus productos,
- un seguimiento a las empresas que realizan aprovechamiento forestal y a las empresas que instalen zoocriaderos y;
- principalmente, un Plan de Acción Nacional a corto, mediano y largo plazo, que permita a los bolivianos hacer uso racional de nuestros recursos.

Luis Fernando Pacheco Acosta, es egresado de la Carrera de Biología de la UMSA

Carnaval y poder

Por Mariano Wilder Molina

No se conoce, señalan los diccionarios, con exactitud el origen de la palabra carnaval. Generalmente, se la hace derivar de los vocablos italianos **carne vale** (carne adiós), destinados a indicar la excesiva licencia papal permitida en los días anteriores al tiempo penitenciario eclesiástico. Dicen también que posiblemente provenga de **carne levare** o **carnelevarium** del latín medieval que significa retirar o quitar val que significa retirar o quitar la carne. Cualquiera de las explicaciones encierra, sin embargo, un sentido de liberación espiritual, un momento en el que el espíritu se olvida de su cuerpo para ser algo distinto o para no ser nada; pues el cuerpo (la carne) constituye su cerco represivo que lo denuncia e identifica ante los demás. Ciertamente, la fiesta del carnaval acompañada de la máscara, la sátira y la borrachera nos permite abandonar nuestra carne para ir a construir el mundo de lo anormal, el lapso de la transgresión.

El carnaval es una forma de espectáculo sincrético de carácter ritual, donde reina lo anormal, donde se multiplican las confusiones y profanaciones, la excentricidad y la ambivalencia. En el carnaval se fusionan actores y espectadores, ricos y pobres, buenos y malos, dominantes y dominados. El rey se convierte en bufón, el justo en pecador, el ladrón en predicador, etc. Se trata de suspender la realidad, ser otro amparado en la máscara y, además, con el beneplácito del poder. Este último aspecto lo diferencia del carnaval de los tiempos antiguos, medievales sobre todo. Entonces era una alegría peligrosa que profanaba el orden social establecido, construyendo su propio orden, entregarse a los placeres del cuerpo y olvidarse de la ley era la verdadera ley. Del carnaval a la revuelta de allí a la rebelión quedaban pocos pasos.

Actualmente, el carnaval es una fiesta "oficial". Ha contraído una relación cómplice con el poder. El carnaval junto a la máscara, la sátira y la borrachera nos desahogan para desahogar al poder de las exigencias y necesidades que la sociedad tiene. Por tanto, ya no es más un cuestionamiento al poder. Es su válvula de escape. Ya no es subversivo del orden sino su cómplice. El reino de lo anormal ahora se ha vuelto siervo de lo normal, convirtiendo su alegría libre en alegría institucionalizada, "oficial". Hoy el calendario marca el tiempo de su vida y las ordenanzas municipales y los comunicados policiales las reglas de juego a las que debe someterse. Despojado de manifestaciones paganas y primitivas y de su carácter transgresor y licencioso, el carnaval sin embargo sigue manteniendo su sello de fiesta colectiva y popular.

Hoy como antes, no obstante, en el carnaval hay que disfrazar no sólo nuestro cuerpo sino también nuestras utopías, esperanzas y dolores. Pese a todo, igual tenemos que organizar comparsas, bailar y brindar por la alegría que no siempre es cierta, menos en estos momentos en que la tranquilidad es una mascarada.

Mariano Wilder Molina es egresado de la carrera de Sociología de la UMSA.

Siles Zuazo en la historia boliviana

Por Hamilton Montero

Definitivamente, las enfermedades no respetan personalidades, y aunque nunca son bienvenidas, son el motivo para recordar a las personas.

Hernán Siles Zuazo, presidente constitucional de la república en dos períodos diferentes, tiene en Bolivia un nombre consagrado, el de político a tiempo completo; junto al doctor Víctor Paz Estenssoro, de quien fue su permanente insomnio político, fundó y condujo el Movimiento Nacionalista Revolucionario; caminando la misma ruta hasta mediados de la década del setenta, cuando por discrepancias de conducción, se separa y funda el MNR de Izquierda.

Siles dio sus primeros pasos políticos en las luchas callejeras, como estudiante y universitario; su valentía quedó demostrada cuando dirigió legiones de movimientistas en las gloriosas jornadas de abril, que derrotaron a al vieja oligarquía minero-feudal que gobernaba el país prácticamente desde la independencia; Revolución que permitió instalar en el poder al MNR, Movimiento gestor de las transformaciones socio-económicas de Bolivia.

Abogado de profesión, de carácter austero, hábil componedor y de firme determinación, su figura constituye un testimonio moral y de honradez para el país.

Como todo ser humano, tuvo errores y aciertos, que lo mantuvieron vigente en el escenario político, siendo casi por medio siglo, una pieza clave del ajedrez político nacional.

Los rasgos que caracterizaron la vida pública del doctor Hernán Siles, fueron: la constante presencia en las actividades políticas del país, aún en períodos en que se lo consideraba desterrado.

Siles supo ingeniarse [illegible] para ingresar al país, [illegible] tan pronto de ebria [illegible] genero. La cárcel fue su [illegible] en reiteradas oportu[illegible] desde donde dirigía la e[illegible] política de su partido, e[illegible] las huelgas de hambre [illegible] trumento de lucha. Su [illegible] período, se caracteriz[illegible] pleno respeto a la Ley, [illegible] rantiza los derechos hu[illegible] tales del ciudadano.

Por causas de salud [illegible] apartarse de la vida poli[illegible] tiva, y hoy, su partido, [illegible] mitido por falta de lide[illegible] sin personalidad jurídica, [illegible] ma su permanencia.

A sus 77 años, esperan[illegible] esta vez el doctor Hernán [illegible] Zuazo, pueda también [illegible] del destierro al que lo [illegible] sus dolencias, y que ca[illegible] de un hombre joven y [illegible] torne a Bolivia.

¿Nueva carrera de Derecho?

Por Otto Vilaseca Aguilar

Con sorpresa hemos leído en la prensa, la apertura de una nueva carrera de Derecho en el país, convocando a inscribirse en el presente año a las personas interesadas en seguir la misma. Recordamos que esta antigua carrera existe prácticamente en todas la universidades bolivianas, a las que ahora se suma la Universidad Católica Boliviana (primera universidad privada creada en el país y la única reconocida en esa condición por el sistema de la universidad boliviana).

Las universidades públicas, al amparo de la consagrada autonomía, han venido creando carreras sin fijar criterios claros en torno principalmente a la necesidad de la misma para el desarrollo nacional, ese es el caso concreto de la carrera de Derecho (y por supuesto de otras), ahora extendida a la universidad privada.

No se puede entender cómo se funda una carrera, cuyo campo ocupacional o mercado de trabajo, se encuentra completamente saturado y, lo que es más, con serias deficiencias en cuanto a su estructuración y particularmente en lo que en el ámbito universitario se conoce como **nivel académico.**

Las observaciones y críticas a esta carrera, de sus mismos miembros, datan de hace varios años; tal es así, que en alguna reunión nacional universitaria, surgió incluso la propuesta de cerrarla por un determinado tiempo, sencillamente porque no hay trabajo para sus egresados, y con el fin de someterla a una revisión general en sus diferentes componentes. No prosperó esta propuesta por diversos motivos, pensemos sobre todo en que finalmente cada universidad es autónoma, así sea que la concepción de autonomía esté equivocada o mal conducida.

Sería interesante conocer las razones que impulsaron la formación de esta Carrera, así como ya se conocen algunos criterios de oposición a la misma, tal es el caso de lo manifestado por el abogado, escritor y catedrático, Isaac Sandoval Rodríguez, cuando manifiesta que ésta será una carrera más, que formará profesionales que no tendrán trabajo y no será nada distinto de las que existen debido a que las leyes en el país son de una sola clase.

Evidentemente, formar profesionales sin ocupación para uno de los campos (tal vez el mayor), que sufre una fuerte crisis no sólo como profesión, sino también como poder del Estado, es [illegible] mente no pensar en el futuro [illegible] venes estudiantes. Pero, ¿q[illegible] venir les espera cuando s[illegible] dúen? ¿No se estará engaña[illegible] la juventud que, por diferen[illegible] tores, no está adecuad[illegible] orientada sobre lo que ser[illegible] tividad en el futuro?

Esta es sólo una de la[illegible] chas preocupaciones q[illegible] drían plantearse sobre est[illegible] va carrera que funda la u[illegible] dad privada, basada en el [illegible] miento y la experiencia q[illegible] mos en el quehacer univer[illegible] y en momentos además en [illegible] educación en Bolivia pade[illegible] grave crisis.

Sería conveniente re[illegible] fondo la creación de la mis[illegible] sólo por la Universidad C[illegible] también la universidad [illegible] autónoma y las organiz[illegible] que tienen labor o relación [illegible] educación superior, al igu[illegible] otras interesadas en la pol[illegible] tica deberían pronunciarse [illegible] más corto tiempo posible.

Otto Vilaseca Aguilar es li[illegible] do en Comunicación Social, [illegible] co universitario, periodista, [illegible] dor de PRESENCIA y miembro [illegible] UCLAP.

YPFB entre la estrategia y la privatización

Por Hugo A. Castrillo M.

Al comenzar la década del 90 los bolivianos estamos empeñados en la construcción del futuro nacional. Al independizar la industria petrolera por dos veces, de manos extranjeras hemos trazado nuestro propio camino hacia un gran destino para consolidar una nación libre y soberana.

El petróleo boliviano es un encuentro con nuestro destino. Recordemos algunas frases célebres: "La historia del petróleo es parte de la historia del capitalismo contemporáneo". "Es una historia dramática como la vida misma de la sociedad moderna; en ninguna otra hay tantas injusticias y desventuras para los pueblos, como la historia de los hidrocarburos".

En nuestro país hemos experimentado en carne propia el desgajo de nuestras materias primas y la usurpación de los beneficios que rinden con la explotación industrial de nuestros recursos naturales.

¿Cuánto han ganado hasta la fecha las transnacionales en el país y cuánto han invertido?

Algunas cosas sueltas del D.S. 22407 arrojan más luz con respecto al porvenir de la empresa fiscal del petróleo. La opinión pública ignora todavía los entretelones para ganar torturas aplicando la misma política que se siguió con el estaño.

Veamos algunas tácticas y estratagemas que aguardan a YPFB con la orientación oficial que acentúa la condición neocolonial, de la que Bolivia no puede salir hasta ahora.

Cuando nos referimos a la privatización de YPFB, no quiere decir que de la noche a la mañana mediante D.S. el ente estatal será distribuido a manos privadas. Sería estólido pensar de esa manera.

Puedo asegurar que YPFB existirá mientras haya petróleo en Bolivia. YPFB no desaparecerá porque es una empresa estratégica.

¿Por qué es estratégica? En una movilización nacional, la energía es vital, en los grandes capítulos de la estrategia, táctica, logística, organización, movilización, etc. Del mismo modo para la política o la doctrina nacional en todos sus aspectos. El fortalecimiento nacional tiene como base bien o una condición existencial para la nación.

Desde el 8 de enero de 1872 hasta la fecha rige un principio fundamental e irreversible: "De conformidad a lo dispuesto por la Constitución Política del Estado, los yacimientos de hidrocarburos, cualquiera que sea el estado físico en que se encuentren o forma en que se presenten, son del dominio directo, inalienable e imprescriptible del Estado".

A partir de 1936: "La ejecución de la política de hidrocarburos se asigna a YPFB, como única responsable de todas las funciones destinadas al desarrollo integral de la industria del petróleo en Bolivia". El 16 de enero de 1937 se le fijan zonas de la reserva petrolífera.

Ahora resumiremos cómo se va a privatizar y donde apuntan las consecuencias que esperan a YPFB, si oportunamente no se oponen medidas defensivas.

YPFB, descentralizada, descapitalizada técnicas y financieramente, ha llegado a un punto peligroso, de acuerdo a las normas petroleras, por la desproporción manifiesta entre su producción y las áreas de explotación.

La actual política, con las mismas bases del gobierno anterior, no busca entregar las áreas inexploradas a los capitales de riesgo (que sería lo saludable), sino los yacimientos de explotación y otras operaciones inherentes a YPFB. Sigue vigente aquel círculo conocido que sostiene que nuestro país, pobre y atrasado, no tiene posibilidades de explotar por cuenta propia sus riquezas.

La falta de recursos económicos, por el estrangulamiento presupuestario estatal, obliga a YPFB al préstamo externo y a seguir la política ciega de licitaciones para desprenderse de trabajos esenciales que muy bien los podría realizar. Esta incomprensible subasta, bajo condiciones de contratación o locación de operaciones, es una forma de desmantelamiento de YPFB, porque hace suponer que la entidad fiscal no es apta para dedicarse a sus operaciones prioritarias.

En la formación de los "joint venture" o asociaciones mixtas, YPFB participaría con los activos que tiene en la zona fiscal y con el valor determinado por su reserva; pero va a perder en su capacidad productiva, como consecuencia de la enajenación de sus reservas, a lo que se agrega que con sus equipos usados (aptos para mantener su actual producción) no ofrece ningún futuro halagador para la búsqueda de reservas a niveles más profundos y menos podrá competir con las transnacionales y a la larga se transformará en una entidad débil, situación que puede comprometer su futuro.

Está claro que formalmente se mantendrá YPFB, con limitados trabajos; pero en los hechos irá desapareciendo como organismo potencial de la nación. Tendrá contadas operaciones en exploración y explotación. No podrán quitarle las fases de Refinación y Transporte por ductos, eso sería una barbaridad.

La comercialización y distribución, monopolio que [illegible] YPFB, está tomando el ru[illegible] la privatización. Aquí es [illegible] recordar las frases de un [illegible] do defensor del petróleo [illegible] "Sólo con una visión pe[illegible] se puede soslayar que las [illegible] fías petroleras que vengan [illegible] vía competirán entre sí".

Quién desee ver con [illegible] la sucesión confusa de nu[illegible] lítica energética global, d[illegible] pezar ubicando los interes[illegible] nómicos en juego y desnu[illegible] tos, a los aprovechadores [illegible] de negocios fáciles o a [illegible] otros que están dentro de [illegible] quinaria política de la p[illegible] ción disimulada de los [illegible] buros.

El Ing. Hugo A. Castrillo [illegible] ciado en petróleo en Estados Unidos y Gran Bretaña, [illegible] ter y asesor en YPFB.

PRESENCIA

Matutino Fundado por Huáscar Cajías K. el 28 de Marzo de 1952

Directora
Ana María Romero de Campero
Subdirectores
Carlos Ossio Amatller - Mario Maldonado Viscarra

La Paz, Bolivia, sábado 3 de marzo de 1990

Nuevas leyes y necesidad de consulta

El congreso extraordinario cuya instalación anuncia para el próximo mes de abril tiene la agenda tan cargada que parece difícil que el tratamiento pueda agotarse en dos o tres meses de sesiones. Pero ahí no reside el principal problema, sino en el hecho de que los proyectos de leyes no han circulado aún entre los parlamentarios.

El congreso extraordinario tendría que analizar y supuestamente aprobar las leyes de Descapitalización, Inversiones, Código de Minería, Fundamental de las Fuerzas Armadas, de Hidrocarburos, del Sistema de Control Fiscal (SAFCO) y las Reformas Constitucionales y del Sistema Electoral.

Todos entendemos la premura que puede tener el gobierno para poner en consideración del Legislativo aquellas leyes que forman parte del Decreto 22407 y sin las cuales éste quedaría trunco. Pero, al mismo tiempo, es preciso que todas ellas sean convenientemente conocidas y debatidas para que generen consenso.

Esto no será posible si, tal como ocurre hoy, el estudio se circunscribe a las comisiones especializadas de las cámaras de Diputados y Senadores.

Más aún si todos sabemos que estas comisiones no tienen una base plural, sino que están conformadas en su mayor parte por parlamentarios que pertenecen a los partidos oficialistas, lo que significa que los proyectos no han salido del ámbito del gobierno.

Creemos que si esos proyectos de ley se hicieran públicos -y como primera medida se repartieran a las distintas bancadas parlamentarias- podrían enriquecerse con aportes de organismos y personas conocedores de cada problemática.

Con una medida de ese tipo se quebraría esta reserva inexplicable y se alentaría la participación ciudadana en temas de tanto interés y controversia.

Hay al menos tres asuntos que figuran en la agenda del congreso extraordinario que requieren tiempo para la consulta. Estos son los relativos a las reformas constitucionales y del sistema electoral para los que se acaban de conformar comisiones asesoras. Lo mismo ocurre con la descentralización administrativa que debe analizarse cuidadosamente pues su aprobación pondrá en efecto una modificación sustancial de la organización política del país.

Esta última es un tema delicado en el que no caben improvisaciones y donde tienen que compatibilizarse las distintas inquietudes regionales que el proyecto ha generado.

Consideramos que el gobierno está a tiempo para enmendar su error y proceder a divulgar las propuestas que pondrá en consideración del congreso extraordinario.

Corresponderá a la presidencia del congreso el calibrar cuánto tiempo demandará el tratamiento de todo este cuerpo de leyes, de una manera seria y responsable. Para esto tendrá que sopesar la necesidad de agilizar su aprobación con la de dotar al país de una legislación coherente y bien articulada que no requiera ser enmendada cada cierto tiempo.

No dudamos que si se toman en cuenta todas estas consideraciones, la agenda del congreso extraordinario será más adecuada a la realidad.

Lecturas bíblicas

Jesús tentado en el desierto

Por el P. Francisco López de Dicastillo, cmf.

Lectura del Evangelio según San Mateo 4, 1-11.

En aquel tiempo Jesús fue llevado por el Espíritu al desierto, para ser tentado allí por el diablo. Después de ayunar por cuarenta días y cuarenta noches, Jesús sintió hambre. Entonces el tentador se acercó a El y le dijo: "Si eres Hijo de Dios, manda que estas piedras se conviertan en pan". Jesús respondió: "Está escrito: 'No sólo de pan vive la humanidad, sino de toda la palabra revelada por Dios'".

El diablo lo llevó enseguida a la Ciudad Santa, lo puso en el alero del Templo, y le dijo: "Si eres Hijo de Dios, salta de aquí, porque está escrito: 'A sus ángeles le encomendará y en sus manos te llevarán, para que tu pie no tropiece en piedra alguna'". Jesús respondió: "También está escrito: 'No tentarás al Señor tu Dios'". Por última, el diablo lo llevó a un monte muy alto, le mostró todos los reinos del mundo y su gloria, y le dijo: "Todo esto te daré si, de rodillas, me adoras". Y Jesús respondió: "¡Apártate, Satanás! Está escrito: 'Adorarás al Señor tu Dios, y sólo a Dios rendirás culto'".

Misterioso prólogo a la misión pública de Jesús. Ningún humano fue testigo presencial del hecho. Lo relatan Mateo y Lucas. El segundo evangelista, Marcos, se limita a decir que Jesús fue tentado en el desierto, sin especificar la clase de pruebas. El relato evangélico ofrece unas claras enseñanzas y también presenta problemas de interpretación.

1.- Jesús fue llevado por el Espíritu al desierto: Desierto es uno de los conceptos más fecundos de la Biblia. Símbolo de soledad, de tierra desolada, de abrigo de forajidos y de bestias salvajes; era, al propio tiempo, donde Yavé se manifestaba a su pueblo; crisol de la oración y la fe; recuerdo para los israelitas de cuarenta años plenos de historia; para los cristianos, imagen de esperanza y promesa de la venida de Jesús y de la liberación. Lugar preferido para anacoretas y monjes. Y es Jesús al desierto movido por el Espíritu: no tiene otro móvil; también va impulsado por el Espíritu a sufrir la prueba, pues asumió en plenitud nuestra humanidad. Prueba que suponderá lucha, pero le conducirá al triunfo del bien sobre el Maligno, que es el que induce o tienta para hacer caer en el mal. Jesús sufre tres clases de tentación; las mismas que el Pueblo de Dios en el desierto. Este sucumbió, aquel triunfa. El evangelista quiere así mostrar que Jesús es el Nuevo Israel. El combate se libró en las interioridades mismas de Jesús: aunque no se excluye que esa dramática vivencia tuviera algún eco externo.

2.- Primera tentación: Jesús había pasado cuarenta días, en ayunas, (este número es simbólico, recordando los cuarenta años de desierto, vividos por Israel). Se presenta el tentador y le dice: "Si eres Hijo de Dios", ordena que esas piedras se conviertan en pan". El diablo abrigaba sospechas de que aquel hombre tenía poderes especiales; y que no era como los demás. Se aprovecha del momento, del hambre que acuria a todo mortal que ayuna largos días. Jesús podía alimentarse de esa forma llamativa. Y podía alimentar a la gente, sin que ésta moviera un dedo. Pero esos no son los caminos de Dios. Responde al tentador con la Escritura divina. Es un arma contundente. Y la Palabra de Dios se acepta o no; pero no se discute. Y quedó zanjado el asunto. Además de la vida corporal, sustentada por el pan, con el Maná en el desierto, hay otra vida, de otro orden, alimentada por la Palabra de Dios.

3.- Segunda tentación: La contestación de Jesús da pie al Maligno para acudir a la Biblia. Pues había Jesús manifestado confianza en Yavé. Aquello se arrogó y le incita a que abuse de ella. Y cita el diablo el Salmo 91,11 "El mandará que sus ángeles que te protejan en todos tus caminos". Jesús le responde con otra cita (Deut. 6,16): "No tentarás al Señor tu Dios". El pueblo de Israel tentó a Yavé, en el desierto, porque no creyó que iba a ser protegido. El hombre no está al servicio de la temeridad ni de la comodidad. Arrojarse desde una altura pensando que Dios le va a lanzar un paracaídas para que no se estrelle, es abusar de la Providencia divina, y eso siempre es pecado.

4.- Tercera Tentación: En su osadía, el Maligno invita a Jesús a la idolatría y se arroga la posesión y dominio de todo. Como Jesús no prefiere convertir a todos, el diablo le propone la alianza con él, para que así lo dominen todo. Táctica muy usada esa de aliarse con el diablo, a lo largo de los siglos, con tal de conseguir sus propósitos. La respuesta de Jesús es categórica: "Adorarás al Señor tu Dios..."

5.- Conclusiones escatológicas: Este relato fue un hecho; no una pura ficción. Jesús es tentado al comienzo de su ministerio público. El tentador intentaba desviarle de su misión y de los planes divinos para llevarla a cabo. Jesús en este episodio, se manifiesta semejante y cercano a nosotros, menos en el pecado. El relato está dramatizado y presentado en forma antropomórfica: no hay ningún monte desde donde se pueden mostrar todos los reinos del mundo; ni es verosímil que el diablo tomara físicamente a Jesús y le pusiera sobre el alero oriental del templo. La Cuaresma es presentada por la Iglesia como un trasunto de esta acaecía de Jesús en el desierto. El Pueblo de Israel y el discípulo de Jesús triunfan cuando se confían a Dios como el mismo Jesús.

Sin muchas letras

Por Jesús Urzagasti

Alguien anda por ahí

Entre sus innumerables y más que cuentos, Julio Cortázar tiene uno de singular eficacia literaria, pues allí no se sabe dónde termina la ficción y dónde empieza la cruda realidad. No recuerdo el título, pero creo que forma parte del volumen "Alguien anda por ahí", donde aparecen historias bastante extrañas como "Todos queremos a Glenda" y la de la actual cita de dos revolucionarios en el escenario donde se disputa el título mundial de los welter o los peso pesados, en París dice Julio, ¿por qué no en Washington o en Moscú?

El relato se apoya en una línea sentimental engañosamente tenue. Cuenta el autor su experiencia en Nicaragua, antes del triunfo sandinista, y sobre todo se detiene en esa promesa humana que era Solentiname, bajo la dirección del poeta y sacerdote Ernesto Cardenal. Además de conocer con los jóvenes campesinos nicaragüenses, el narrador trae muchísimas fotografías de los talleres de pintura y de literatura, de las celebraciones religiosas, y particularmente del amanecer y del atardecer de esa comunidad, inspirado por la luz impecable de un mundo que mostraba su perfil bajo el nombre de revolución.

El autor retorna a París con su cámara, hace revelar la película y decide proyectar las imágenes en colores para una amiga francesa -¿por qué no norteamericana o rusa? Lo gobierna un sentimiento de felicidad, pues se considera un testigo de primer orden de los acontecimientos que ocurren en ese país centroamericano, patria de Sandino y de Darío.

Apaga la luz y comienza la proyección.

Mientras las imágenes se suceden, la amiga observa maravillada la múltiple magia de Solentiname: pinturas primitivas dignas de figurar en los mejores mercados del arte naíf, el maravilloso paisaje, precioso lugar para los turistas fatigados por el estridor de la vida moderna. Pero el autor, en la oscuridad de la sala, siente que lo agobia una angustia sin nombre, pues sus ojos, en lugar de reconocer las siluetas de los jóvenes campesinos nicaragüenses en esos amaneceres dignos de la irrealidad que traman los seres fraternales, miran horrorizados a niños anémicos, a hombres y mujeres torturados por la guardia de Somoza, campesinos abandonados a su suerte luego de los incendios, mucha muerte y poca vida. Mucho olvido. Abandona el sillón, prisionero de una indisposición imprevista y se dirige al cuarto de baño, reflexionando como latinoamericano en la posibilidad de esa barbarie que antaño fue encarnada por la guardia somocista, inducida por un patriotismo de mala ley, hasta que el pueblo en armas durante una década ilusoria dijo: "Se fue el que nos jodía".

¿Pero se fue? ¿Se fueron? Julio Cortázar, autor de "Alguien anda por ahí", esperó en otra habitación a que se haga la luz en la sala de proyección. Sigue aguardando bajo tierra a que acabe la incansable noche latinoamericana.

La coca en el mundo andino

Por Mario de Cautín

Desde hace seis milenios la coca constituye para la población nativa de América del Sur una planta indisolublemente ligada a su cultura y su identidad, según todos los expertos.

Opera como unidad monetaria, es imprescindible en todo acto social, se usa como medicina popular y la masticación de sus hojas mitiga el hambre, la sed y la fatiga de los campesinos durante el trabajo y en las largas marchas.

Sin embargo, desde hace 130 años, cuando se descubrió la cocaína, entre los 14 alcaloides de las hojas, y sobre todo desde hace por lo menos dos decenios, cuando las ganancias nacionales del narcotráfico se convirtieron en un desafío para las grandes potencias, se convierte en "una planta satanizada".

La coca no es cocaína, ni la masticación de las hojas es toxicomanía", declaró a IPS Rosa del Campo y María una socióloga y consultora privada de las Naciones Unidas, que estuvo recientemente en Perú y Bolivia.

"Erradicar los cultivos de coca en las naciones andinas, como pretende Estados Unidos sería atentar contra una cultura milenaria y tampoco sería la solución para la drogadicción de unos 25 millones de norteamericanos", aseveró por su parte la bióloga Albertina Toscano, investigadora de la Universidad Nacional Autónoma de México (UNAM).

Ambas investigadoras participaron en un reciente foro de expertos sobre la coca como planta y la cocaína como tóxico, organizado en esta capital por el Instituto Indigenista Interamericano (III).

"Con ese mismo criterio, para acabar con el alcoholismo habría que erradicar la papa porque con ella se fabrican vodka, el maíz por el whisky y el arroz por el saki", apuntó Rosa del Campo y María.

Entre siete y ocho millones de indios y campesinos de Bolivia, Perú, Argentina, Ecuador, Colombia, Venezuela, Brasil y Chile son "acullicadores" (masticadores de hojas de coca).

El "coqueo" o "chacchado" tiene una similar significación cultural a la del té en Japón, el betel (una planta reparadora) en Africa y la yerba mate en Uruguay, Argentina y Brasil, según las investigadoras.

Entre los pueblos andinos, las formas de trabajo comunitario (llamados minga y ayni) no serían posibles sin el coqueo.

(México/Inter Press Service)

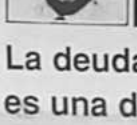

Desde el sur

Por Miguel Longo

La deuda también es una droga que mata

América Latina no puede seguir soportando la injusticia colosal que significa el tratamiento de su deuda externa.

Así como Estados Unidos -después que se terminó el "comunismo" como enemigo principal- no deja de batir el parche contra el narcotráfico, culpable de expandir la droga que arruina y desquicia a su juventud, América Latina no puede perderse en ese juego de la potencia que la dominá, y debe hacer sentir la injusticia que la devasta.

Porque la deuda, y su tratamiento en el marco del orden (???) económico internacional vigente, también es una droga.... que mata.

Hagamos un resumen de los "numeritos" de la deuda latinoamericana, de acuerdo con una evaluación realizada a mediados de febrero pasado por el Sistema Económico Latinoamericano (SELA).

En 1982 -año en que explotó la denominada "crisis de la deuda"-, la deuda total de América Latina y el Caribe sumaba 333.000 millones de dólares.

Para pagar esa deuda, entre 1983 y 1989, el continente registró una transferencia neta (diferencia entre los pagos realizados y los nuevos préstamos recibidos) de 203.000 millones de dólares, hacia los acreedores del Norte.

Pero, a pesar de ello, (gracias al injusto y usurario mecanismo de las tasas de interés y otras penalidades) al terminar 1989 la deuda total había trepado a 434.000 millones de dólares.

Esa enorme sangría de recursos ha hecho que los años 80 hayan sido -según todos reconocen- una "década perdida" para América Latina. Esa expresión tan aséptica hay que revestirla con los millones de niños que en estos años no lograron sobrevivir, con los millones de jóvenes que no saben a ciencia cierta cuál será su futuro, con los millones de hombres y mujeres arrojados a la marginación y la informalidad. Así se tendrá una idea aproximada del vendaval que ha significado la deuda para nuestros pueblos.

Pero, al mismo tiempo, se da un hecho singular, de enorme significación. En febrero pasado, los títulos de la deuda pública latinoamericana se cotizaban en promedio al 38% de su valor nominal, en el llamado mercado secundario de valores.

Es decir: cada dólar nominal prestado a los países latinoamericanos tenía un valor real de mercado de 38 centavos.

¿Por qué -me pregunto- nos exigen que vendamos un litro de leche a un dólar invocando las sacrosantas leyes del mercado, y sin embargo nos quieren seguir cobrando un dólar prestado cuando ese mismo sacrosanto mercado está indicando que no es un dólar sino 38 centavos lo que debemos?

Parece llegada la hora de que el sistema económico internacional (es decir, los acreedores) se "sincere" y acepte su propia "glasnost" (transparencia) en lo que se refiere al tratamiento de la deuda. Las renegociaciones anuales, los benditos "Plan Baker" o "Plan Brady" no son más que pamplinas. ¿Acaso no es el mercado el que define el valor real de las cosas?

Y el mercado dice que, en realidad, la deuda latinoamericana y del Caribe no es de 434.000 millones de dólares sino el 38% de ese valor nominal, es decir 165.000 millones.

Y parece también llegada la hora de que, en lugar de los gobiernos, los equipos negociadores o las iniciativas (por cierto interesadas) de los mismos acreedores, sean los mismos ciudadanos latinoamericanos, con el derecho que les da el ser los que realmente pagan la deuda, quienes tomen en sus manos la decisión de terminar con tanta injusticia.

La movilización masiva de esos ciudadanos, más allá de diferencias políticas o ideológicas, parece presentarse como una instancia real para exigir que los acreedores se limiten a cobrar nos lo que les debemos de acuerdo con el valor que ellos mismos lo el mercado(le dan.

Esa movilización podría ser catalizada por los artistas, los periodistas, los escritores o la misma Iglesia Católica, que tantas veces ha condenado el espíritu usurero con que se trata el problema de la deuda del Tercer Mundo.

Al fin y al cabo, si las movilizaciones de ciudadanos pudieron hacer saltar el Muro de Berlín y otras estructuras injustas de Europa del Este, ¿por qué la movilización de los ciudadanos latinoamericanos -que ya han pagado con creces, y con su sangre, lo que debían- no podría hacer saltar el "muro de la deuda"?

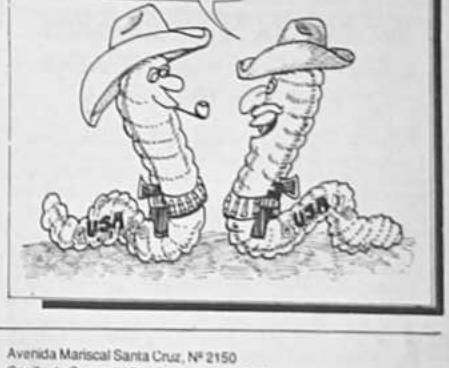

Jefe de Redacción: Carlos Alberto Quiroga León
Jefe de Informaciones: Pedro Glasinovic Villafán
Secretario de Dirección: Jesús Urzagasti Aguilera
Jefe de Corresponsales: Roy Bazán Mendoza

Editora Presencia S.R.L.
Gerente General: Lionel Claure Cardona
Impresores: Editorial Lux
La Paz - Bolivia

Avenida Mariscal Santa Cruz, Nº 2150
Casilla de Correo 3276 - Cajón Postal 10152
Central Telefónica: 372344
Télex 2659 BV - Telefax 391040

TIPO DE CAMBIO
(en bolivianos)

EE.UU.-dólar venta	3.0600
EE.UU.-dólar compra	3.0500
Inglaterra-libra	5.0555
Alemania-marco	1.7685
Japón-yen	0.0203
Chile-peso	0.0104
Argentina-austral	0.0005
Brasil-nuevo cruzado	0.0997
Perú-inti	0.0004

MINERALES

Estaño - 2.86 dólares la libra fina
Oro - 406.65 dólares la onza troy
Plata - 5.15 dólares la onza troy
Plomo - 0.33 dólares la libra fina
Antimonio - 1.750 dólares la TM
Bismuto - 3.90 dólares la libra fina
Wolfram - 39.00 dólares la ULM
Zinc - 0.67 dólares la libra fina

AGROPECUARIO
(toneladas métricas)

Cacao (may)	[illegible]
Café (may)	[illegible]
Azúcar (may)	[illegible]
Sisa (may)	[illegible]
Trigo (may)	[illegible]
Cebada (may)	[illegible]
Papaya (abr)	[illegible]

Para explotación del salar de Uyuni

LITHCO amplió plazo de firma de contrato hasta el 30 de abril

La Lithium Corporation of America (LITHCO) aceptó ampliar hasta el 30 de abril, el plazo para la ratificación del convenio de explotación de los recursos del salar de Uyuni.

La información fue proporcionada por el ministro de Minería y Metalurgia, Walter Sortano, quien añadió que ayer por la mañana recibió un "fax", por el que la LITHCO le informaba la aceptación del pedido efectuado por el gobierno boliviano.

El 23 del mes pasado, el directorio de CIRESU (Complejo Industrial de los Recursos Evaporíticos del Salar de Uyuni) envió una nota a esa empresa, pidiendo se amplíe, sin indicar fecha fija, el plazo para la ratificación del convenio.

De acuerdo con el borrador del convenio, el gobierno tenía hasta el 1º de este mes para ratificar el convenio, caso contrario la LITHCO podía desistir de la firma del mismo.

El borrador de contrato fue observado por algunos miembros de CIRESU, particularmente por el Comité Cívico Potosinista (COMCIPO), quienes señalaron que era "ilegal e inconstitucional".

Argumentaron sus observaciones basándose en la ley de febrero de 1985, donde se establece que la explotación de los recursos del salar de Uyuni deben adjudicarse luego de una licitación internacional y no por invitación directa, como es el caso actual.

El ministro Sortano señaló que el gobierno pedirá que el Congreso Extraordinario, que se reune a partir de mediados de abril, sea la instancia que resuelva ese problema legal.

"Nosotros, añadió, no podemos ir contra leyes establecidas. Se tienen que hacer las gestiones necesarias para que el Legislativo permita resolver este problema".

La autoridad afirmó que la comunicación enviada por la LITHCO indica que, al retrasarse la firma del convenio de explotación, también se demora el inicio de las operaciones.

Con la finalidad de adelantar algunos aspectos pendientes, el directorio de CIRESU conformó una comisión presidida por COMCIPO, la misma que tiene hasta el lunes 12 de este mes, para presentar alternativas técnicas, económicas y legales, a fin de superar las observaciones presentadas.

Esa comisión mantuvo reuniones estos dos últimos días con el exministro de Minería, Jaime Villalobos, para conocer en detalle los puntos de vista y criterios que tuvo el anterior gobierno (del MNR), en sus negociaciones con la LITHCO.

Para estudiar inversiones

Llega hoy misión de empresarios británicos

Para incrementar las relaciones comerciales y estudiar la posibilidad de hacer inversiones en el país, llega hoy una delegación de empresarios británicos, informó la embajada de Inglaterra, que precisa que el grupo está compuesto de 17 representantes de firmas industriales.

El grupo empresarial mantendrá reuniones de información con autoridades del gobierno y representantes de la empresa privada, entre el lunes 5 y jueves 8.

La delegación encabeza Robert Bruce, director comercial financiero de la compañía Midland Montagu, y como gerente de la misión la señorita Marilyn Potter, de la Cámara de Comercio e Industria de Londres.

Algunos miembros de la misión visitarán además de La Paz, las ciudades de Santa Cruz y Cochabamba para interiorizarse de la situación y particularidades de esas regiones.

De acuerdo al informe proporcionado por el embajador británico, Michael Daly, las relaciones comerciales entre los dos países es mínima, pues nuestras exportaciones llegan a 20 millones de dólares y las importaciones que de Inglaterra alcanzan a 10 millones de dólares.

Uno de los objetivos de la misión, añadió el diplomático, es incrementar las relaciones comerciales.

Aclaró que su país, por principio, no busca equilibrar la balanza de pagos en este caso con Bolivia porque la política de libre mercado permite a todo país importar de quien le ofrece mejores condiciones, y al mismo tiempo vender en los mejores mercados.

La llegada de los empresarios ingleses se debe en parte a que el Legislativo boliviano ratificó hace poco un convenio que firmaron los gobiernos de los dos países, para las garantías a la inversión británica en Bolivia.

LINEA FINANCIERA

Por otra parte, el embajador británico anunció que está en negociación la posibilidad de habilitar una línea de crédito por aproximadamente 5 millones de libras esterlinas.

Estos recursos se destinarán a fomentar las compras bolivianas en empresas británicas, y los recursos que generen esas operaciones podrían destinarse a obras sociales.

BOLSA BOLIVIANA DE VALORES S.A.
CONCENTRADO DIARIO DE OPERACIONES CON CEDES
MONTO TOTAL NEGOCIADO A VALOR NOMINAL

VOLUMEN NEGOCIADO

SERIE	DIAS PARA VENCER	NUMERO DE TITULOS	TASA DE DESCUENTO MAXIMA	MINIMA	PROMEDIO	TASA DE RENDIMIENTO MAXIMA	MINIMA
CDME-A0900	18	4	14.2000	14.2000	14.2000	14.1067	14.1041
CDME-B0790	32	1	14.2000	14.2000	14.2000	14.6041	14.6041
CDME-B0890	62	2.000	14.2100	14.2000	14.2071	14.5853	14.5146
CDME-B0990	92	980	14.2100	14.2000	14.2071	14.5853	14.5146
CDMV-A0990	25	200	14.3000	14.3000	14.3000	14.1410	14.1410

Nota Explicativa
CDME = Certificado de Depósito en moneda extranjera
CDMN = Certificado de Depósito en moneda nacional
CDMV = Certificado de Depósito en moneda fiel con mantenimiento de valor

Se entiende por posición de compra a la demanda por CDs que quedó insatisfecha
Se entiende por posición de venta a la oferta de CDs que quedó insatisfecha

Para fomentar exportaciones

Se deben establecer tarifas ferroviarias preferenciales

La elevación de las tarifas ferroviarias, dispuesta por el gobierno, constituye un factor que resta o anula la capacidad competitiva de la producción nacional exportable.

La afirmación pertenece a la Cámara Nacional de Comercio, la que en su reunión de presidentes y gerentes de las cámaras del país, acordó recomendar no sólo la revisión de esa medida, sino la adopción de tratamientos tarifarios preferenciales para la carga nacional de exportación.

De esta forma, indica esa institución, se contribuirá a ampliar y diversificar las exportaciones, consiguiendo una mayor generación de divisas para el país.

René Candia, gerente general de la Cámara Nacional de Comercio, por su parte, expresó que las deficiencias en los servicios del transporte ferroviario nacional, tienen su origen en varios factores.

Algunos de ellos son, dijo, ausencia de racionalidad en la utilización de su actual capacidad y comportamiento que no responde a las necesidades de los usuarios del sector empresarial.

Entre las recomendaciones planteadas por la mencionada reunión, se señala que dichas deficiencias se podrán superar con la participación institucional de la Cámara, mediante directorios regionales que deberán crearse en el seno de la Empresa Nacional de Ferrocarriles.

De esta manera, añadió, los usuarios podrían contribuir, de manera permanente, al [illegible] co mejoramiento de los [illegible] adecuándolos a sus [illegible] tos.

Por otro lado, indicó, [illegible] corporación al sistema de [illegible] vicio de coches y vagones [illegible] dos, ya proyectado por la [illegible] de Industria y Comercio [illegible] Cruz, que fortalecerá y [illegible] la capacidad y eficiencia [illegible] Empresa Nacional de Ferro[illegible] les.

Siempre haciendo refe[illegible] sector de transporte, Ca[illegible] presó que con el objeto [illegible] tratamiento conferido p[illegible] ticulo 60 del D.S. 224[illegible] importaciones que [illegible] cumpla cabalmente los [illegible] que persigue, sería con[illegible] que las autoridades com[illegible] encaminen sus esfuerzos [illegible] una mayor concurrencia [illegible] cios de líneas aéreas in[illegible] nales, ampliando el [illegible] una saludable competen[illegible] beneficie a las operac[illegible] nuestro comercio exterior.

PRESENC[illegible]
agencias en toda la república
(servicio fo[illegible]

Entre el 7 y 8 de este mes

Seminario sobre comunidad campesina y lesgislación agraria

Entre el 7 y 8 de este mes, se llevará a cabo el seminario nacional "Comunidad Campesina y Legislación Agraria en 1990", con la finalidad de debatir los proyectos y anteproyectos existentes en el país, destinados a superar los problemas del sector.

Enrique Ormachea, director a.i. del CEDLA (Centro de Estudios para el Desarrollo Laboral y Agrario), afirmó que la Reforma Agraria de agosto de 1953 cambió profundamente las relaciones de trabajo y propiedad de la tierra, existentes hasta entonces.

La Ley de Reforma Agraria estableció que se debería legislar específicamente, respecto de las denominadas "comunidades indígenas". Desde entonces transcurrieron 37 años y nunca se aprobó una disposición legal sobre esa materia, añadió.

Ahora, en 1990, aunque con distintos niveles y formas de organización, viven y trabajan en comunidades más de 3 millones de campesinos e indígenas, en condiciones precarias y de pobreza generalizada, indicó.

En los últimos años, dijo, diversas organizaciones e instituciones han elaborado proyectos y anteproyectos de ley, cuyas disposiciones afectarían, directa e indirectamente a los campesinos bolivianos, que viven de manera estable en sus comunidades originarias, ayllus, capitanías, brechas, colonias y otras formas de organización.

En este marco, agregó, el seminario pretende debatir todos los proyectos existentes en el país, desde la perspectiva de la comunidad campesina y de su situación actual, como resultado del proceso de minifundización de la propiedad parcelaria campesina.

El seminario cuenta con el coauspicio de la Comisión Agropecuaria de la Cámara de Diputados, el CEDLA, la Confederación Sindical Unica de Trabajadores Campesinos de Bolivia y el Instituto Latinoamericano de Investigaciones Sociales (ILDIS).

En Berlín

Comienza hoy Bolsa Internacional de Turismo 1990

Comienza hoy en Berlín, Alemania Federal, la Bolsa Internacional de Turismo "ITB Berlín-1990", que tiene entre sus atracciones el primer congreso global sobre "medios electrónicos en turismo".

Según el informe proporcionado por el Centro de Ferias de Berlín, en esa Bolsa se celebrará por primera vez un congreso que abordará los problemas de la comunicación y procesamiento electrónico de datos en los sectores de servicios turísticos.

Bajo la denominación de "medios electrónicos en el turismo", la AMK Berlín organiza en cooperación con el Instituto de telefextos y telemática, la Federación de Hostelería de la Confederación de Turismo Alemán, la Federación de Agencias de Viajes Alemanas, y la Unión de Empresas de Servicios de Teletextos esta nueva serie de convenciones desde el 3 al 7 de marzo.

Los días 4, 5 y 6 de marzo se organizan programas que se dedican a comentar el tema de electrónica en la hostelería, el turismo en general y en las agencias y operadores.

el hombre
eddy pacheco
el objetivo
recuperación y defensa de la dignidad profesional del arquitecto
1990 - 1992
PRESIDENTE DEL CDALP
tu voto será por nuestra institución con un profesional paceño a la cabeza y un equipo idóneo de colaboradores
¡DEMANDAMOS TU VOTO!

SEPARACION DE COLORES en 24 horas
EDITORIAL LUX

DICRUZ
Tell. 48321 Santa Cruz
REPRESENTANTE EXCLUSIVO DE CEREALES
Kellogg's
BUSCA
distribuidor exclusivo para: TARIJA, POTOSI, TRINIDAD Y CAMIRI

EMBAJADA DEL BRASIL

PROGRAMA DE ESTUDIANTES CONVENIO DE POST-GRADO PARA 1991

El gobierno brasileño está ofreciendo, para el año lectivo de 1991, vacancias de post-grado en las siguientes áreas, entre otras: Artes, Arquitectura, Urbanismo, Ciencias Biológicas, Ciencias Fisiológicas, Ciencias Exactas y de la Tierra, Ciencias Humanas y Sociales, Ingeniería, Ciencias Agrarias y Agro-Industriales, Ciencias de la Salud, Comunicación y Administración.

Las vacancias ofrecidas son para cursos de Maestría y Doctorado, con duración aproximada de 2 y 3 años, respectivamente. Estos cursos dan énfasis a la enseñanza teórica, destinándose, sobre todo, a la formación de docentes e investigadores. No se incluye en el ofrecimiento la realización de cursos de especialización o residencia médica.

Para informarse sobre los cursos específicos y los requisitos que deberán cumplir, los candidatos interesados deberán dirigirse a la Embajada del Brasil, al Consultorio-General en Santa Cruz de la Sierra, al Vice-Consulado en Cochabamba o a cualquier universidad boliviana.

BANCO MINERO DE BOLIVIA
DIVISION DE SEGUROS

INVITACION PUBLICA

EL BANCO MINERO DE BOLIVIA, DE CONFORMIDAD CON LO DISPUESTO POR EL ANEXO 3 DEL D.S. 21660 de 10 de JULIO DE 1987 INVITA PUBLICAMENTE A TODAS LAS COMPAÑIAS DE SEGUROS LEGALMENTE ESTABLECIDAS EN EL PAIS, PARA LA CONTRATACION DE SERVICIOS DE SEGURO POR LA GESTION 1990.

CONTRATACION DE SEGUROS:
- INCENDIO Y ALIADOS
- TRANSPORTES

LOS INTERESADOS DEBERAN PASAR POR LA DIVISION DE SEGUROS DEL BANCO MINERO, PARA RECABAR EL PLIEGO DE ESPECIFICACIONES PREVIA LA CANCELACION DE Bs. 50. OTORGANDOSE EL PLAZO PARA LA PRESENTACION DE LAS OFERTAS EL DIA 21 DE MARZO 1990 A HRS. 17.
LAS PROPUESTAS DEBERAN PRESENTARSE EN SOBRE CERRADO Y LACRADO EN LA DIVISION DE SEGUROS DEL BANCO MINERO DE BOLIVIA.

La Paz, 2 de marzo de 1990
RELACIONES PUBLICAS

CORPORACION REGIONA[illegible]
DE DESARROLLO DE
LA PAZ

INVITACION PUBLICA
Nº 02/90

La Corporación Regional de Desarrollo de La P[illegible] invita a las Empresas legalmente establecidas e[illegible] país, a presentar sus propuestas para la provi[illegible] de:

Un (1) Grupo Electrógeno de 73 K[illegible] destinado a la localidad de San Buenaventu[illegible] Provincia Iturralde del Departamento de [illegible] Paz.

Las especificaciones técnicas, podrán [illegible] adquiridas en la Sección Caja de CORDEP[illegible] previo pago de Bs 25.oo.

Las propuestas deberán ser presentadas [illegible] conformidad con las normas establecidas en el D[illegible] 21660 de fecha 10/07/87 hasta horas 18.00 del [illegible] 22 de marzo de 1990 en las oficinas [illegible] Departamento Legal ubicado en el 2do. Mezzan[illegible] del Edificio Santa Isabel Av. Arce.

La Paz, febrero de 1990

RELACIONES PUBLICAS - CORDEPAZ

Informe oficial

Chile no desvió aguas del Lauca

[illegible] AUTÓNOMO, 2 (PRESENCIA) Informe especial. Una [illegible] de autoridades de Chile que se encuentran hoy, lunes 26 de [illegible] XX, después de realizar el [illegible] aforo tarifario que [illegible] en el río Lauca, se detuvo el [illegible] de sus aguas, se [illegible] que será [illegible] en los [illegible] Bolivia.

[illegible] Fernando de Orum, Wilfredo [illegible], presidente de la Corporación de Desarrollo de Orum, Hugo Miglietta, del Departamento del Ministerio Geográfico Militar, [illegible] de Bolivia, el Servicio Nacional de Geología y Minería (SNGM), [illegible] y periodistas, se trasladaron en un helicóptero hasta la [illegible] kilómetros de la frontera con Chile para verificar la [illegible] del desvío de las aguas del río Lauca y conocer [illegible] a través de informes de autoridades campesinas de la región.

[illegible] ahora realizado por los técnicos del Servicio Nacional de Meteorología e Hidrología, del mismo ministerio, se ha dado a conocer que se mantiene hoy, lunes 26 de [illegible] XX, después de realizar el aforo del río Lauca, alrededor de 2.3 metros cúbicos de agua por segundo, [illegible] una mínima [illegible] más el que habitualmente se registra de 2.5 metros cúbicos de agua por segundo.

Augusto Monacelli, hidrometrista de la Corporación Regional de Desarrollo de Orum (CORDORI), señaló que la disminución en el caudal de las aguas del río Lauca, se registra por la falta de lluvias en la zona y que se puede considerar como normal.

Por su parte, las autoridades de la comisión oficial, explicaron que realizarán exhaustivamente los informes correspondientes, para emitir un criterio oficial, en el curso de las próximas horas.

CONFUSIONES

Sin embargo, los pobladores y autoridades campesinas de la región, manifestaron su preocupación por el desvío, en un proyecto, para el posible desvío de las aguas del Lauca, por parte de Chile, situación que motivó un control permanente de la zona, y también del caudal y nivel del río a nivel del mismo país.

Autoridades denunciaron que brigadas militares chilenas patrullan permanentemente la región fronteriza y que cada seis meses, realizan un desvío de las aguas invadidas en la línea de frontera que se mantienen desde hace varios años, para evitar el ingreso de vehículos motorizados, ganado y el pastoreo de ganado australiano.

La presencia de caracteristicas uniformadas en la extensa frontera ya preocupaba y actualmente, se construyen un camino que permitirá el acceso a nuevos puestos por la región donde se encuentra el lago XX lugar donde desembocó el río Lauca, al ingresar a nuestro territorio.

El movimiento de equipo pesado, para la construcción del camino entre Huaiñor (Chile) y Jofo (Bolivia) en el mes de marzo de 1989, posiblemente motivó que exista la denuncia del desvío de las aguas del río Lauca, señalaron comunarios de la zona.

Para comercializar gas natural

Perspectivas favorables para construir gasoducto al Paraguay

[illegible] Dante la posibilidad de construir un gasoducto a la República del Paraguay, para poder comercializar gas natural en esa [illegible] de Santa Cruz, como el nuevo embajador boliviano en ese país, Guillermo Dorn Lozada.

Explicó que existen condiciones favorables para abrir esa [illegible] que se abastecerá otros países. Actualmente Bolivia ofrece [illegible] en Argentina y Brasil.

"En realidad hace muchos años atrás que Yacimientos Petrolíferos Fiscales Bolivianos tiene entre sus planes, la construcción de esa obra y incluso existe una [illegible] para la ejecución de la obra".

El diplomático recordó que en 1945 se firmó un tratado entre ambos países para la construcción de un oleoducto, que no fue materializado pese a que los diferentes diplomáticos fueron provisionales en 1957, por los presidente Hernán Siles Zuazo y [illegible]

Embajador en el Paraguay, Guillermo Dorn Lozada

Alfredo Stroessner.

Pese al tiempo transcurrido, las perspectivas son favorables para [illegible] por la compra del energético.

Al referirse a su actividad diplomática, informó que [illegible] Santa Cruz, [illegible] del presidente Jaime Paz Zamora, trabaja para lograr la integración entre ambos países y la [illegible] de las comunidades.

Recordó que se [illegible] importantes valiosas de hierro para la siderurgia NUSTAR y hay perspectivas para construir una siderurgia de hierro.

Sin embargo, señaló que el capítulo básico de su actividad es impulsar la hermanos Paraguay, Perú, otros en que existe [illegible] cuatro países, de la Cuenca del Plata.

El jefe de Estado aprovechando su viaje a Montevideo, para la ceremonia de posesión del nuevo presidente uruguayo, se reunió con los mandatarios de la Cuenca del Plata para acordar los trabajos que permitan impulsar una obra, que revista una [illegible] del Fondo Interamericano de Desarrollo, concluyó.

Según magisterio

Carta de Tailandia pretende reducir la educación

La Confederación de Maestros Urbanos está en desacuerdo con la carta que apruebará la "Conferencia Mundial de Educación Para Todos", que se realiza en Tailandia, "porque pretende reducir la educación".

Según el dirigente Javier Baldiviezo, "la carta de Tailandia pretende remplazar a los documentos emitidos por la Organización Internacional de Trabajo y la UNESCO, sobre objetivos de la educación y políticas docentes".

"Los documentos de 1966, de la OIT y la UNESCO, sobre objetivos de la educación, a pesar del diligente Baldiviezo, señalan que "en materia de Educación, el planeamiento y la programación deberían hacerse tanto a largo como a corto plazo, los alumnos deberían tener libre acceso a una red lo suficientemente flexible de establecimientos docentes, interrelacionadas entre sí, a fin de evitar que nada limite las posibilidades de cada alumno para alcanzar cualquier nivel o clase de enseñanza".

"La carta de Tailandia, indicó Baldiviezo, tiene el fin de excluir a las grandes poblaciones mundiales de la formación media, y sólo lograr una educación básica. Por lo tanto, agregó, reduce el deseo de una educación más avanzada de los pueblos".

El documento de tres tomos de la carta de Tailandia -la misma que fue enviada hace más de dos meses al magisterio- se refiere sólo a la educación básica y no a la atención a los otros ciclos educativos, dijo.

"No dice que se preocupará de la educación superior; al no mencionarla la está ignorando. Por tanto, olvida deliberadamente la atención de la educación superior".

A la empresa moderna ya no le sirve un obrero analfabeto, por tanto, en lo único que dicha carta hace hincapié es en la educación básica y la alfabetización, afirmó, "y que el Banco Mundial ha invertido para que en esa carta se proponga la reducción de los años de escolaridad, ya que según ese organismo internacional es demasiado tiempo el que América Latina invierte en la educación".

"La Carta de Tailandia -afirmó- nos muestra un panorama educativo demasiado mezquino. Además, pretende disminuir los costos de la educación del Estado para dejar la responsabilidad a otras entidades con el subsecuente problema de la privatización educativa".

Los tres puntos fundamentales de dicha carta se refieren a garantizar la educación básica para todos hasta el año 2000; elevar el analfabetismo y mejorar la calidad y eficiencia de la educación.

En lo que se refiere al analfabetismo, indicó, el documento de Tailandia, apunta al problema sólo en su sentido pedagógico: "Nosotros consideramos que el analfabetismo es de carácter político-económico porque demuestra la situación de una población".

Según informó Juvenal Garabito, de la Confederación de Maestros Urbanos, la carta de Tailandia será tema del Congreso de Cambt.

General de los jesuitas llega el martes 6

El prepósito general de los jesuitas, Peter Hans Kolvenbach, llegará por primera vez a Bolivia el próximo 6 de marzo para realizar una visita de 12 días a las diversas obras que tiene la Compañía de Jesús en el país, informaron miembros de esa orden religiosa.

El superior de los jesuitas visitará las ciudades de La Paz, Cochabamba, Santa Cruz y Oruro, ciudades en las que se relacionará con autoridades eclesiásticas.

Kolvenbach, de origen prepósito general de los jesuitas el 13 de septiembre de 1983, cuando se reunió la 33ª Congregación General después de que el 28º sucesor de San Ignacio, Pedro Arrupe, presentó dimisión por enfermedad al cargo de prepósito general de la Compañía de Jesús, fundada por Ignacio de Loyola cuyo nombre verdadero es Iñigo López de Recalde, que nació en Azpeitia (España).

El actual prepósito general de los jesuitas vs holandés y pasó gran parte de su vida trabajando en el Líbano y estuvo también al frente del Instituto Oriental de Roma. Se dedica por ser un especialista en lingüística y ser poeta.

Después de visitar Bolivia, Kolvenbach viajará a la República de Chile, donde también visitará las obras de servicio que realizan los jesuitas.

Comité Sindical de Editorial LUX

Ayer fue posesionado el nuevo comité sindical de Editorial LUX. Los miembros son: Claudia [illegible], secretario general; Angélica Cárdenas, secretaria de Relaciones; Neida [illegible], secretaria de Hacienda; Miguel Vargas, secretario de Actas; Nelson [illegible], secretario de Deportes; y como vocales, Andrés Salguero y Juan Quispe.

Inversión de $US 10 millones

Dinamarca podría financiar industrialización de carne

El gobierno de Dinamarca podría hacer una donación a Bolivia de 10 millones de dólares, destinados a la instalación de una red [illegible] de frío, para la industrialización y posterior comercialización de carne bovina y de pescado al exterior.

El boletín informativo, de la Federación de Ganaderos de Beni y Pando, señala que esa donación [illegible] se llevaría en breve [illegible] de DANIDA, una [illegible] de cooperación de Dinamarca para los países en vías de desarrollo de América Latina.

La oferta fue presentada por Jørgen Balle, Paul Erick, Niels Carne y Paul Ernst Andersen, funcionarios del gobierno de Dinamarca que visitaron las regiones ganaderas del país.

La red de frío abarcaría las ciudades de La Paz, Cochabamba, Santa Cruz y especialmente Trinidad, ya que en el departamento del Beni se centraría todo el procesamiento de industrialización de carne bovina y pescado.

La donación sería canalizada por intermedio del gobierno boliviano, que por medio de un programa de crédito de fomento, facilitaría la adquisición de la maquinaria por los sectores productores.

El mencionado boletín añade que no se descarta que la castaña también podría pasar a formar parte del proyecto de industrialización y posterior exportación.

Este producto continúa contando con abundante mercado en el exterior, pero debido a la falta de financiamiento su exportación es muy significativa, no obstante ser Bolivia uno de los mayores productores de castaña, indica.

De materializarse dicha donación, este producto volvería a recobrar el sitial de privilegio que tenía en el mercado internacional por los años 20 y 30, cuestinúa.

A fin de conocer en el terreno la riqueza y potencialidad de Beni, Pando, la delegación de Dinamarca se comprometió a estudiar, en forma detallada, todos los proyectos que les fueron presentados y recomendar a su gobierno la viabilidad de los mismos.

SEPARACION DE COLORES en 24 horas
EDITORIAL LUX

teletón
El camino más solidario para rehabilitar e integrar a las personas minusválidas.

GRATIFICACION
A QUIEN DEVUELVA UNA BILLETERA COLOR CAFE CON DOCUMENTOS PERSONALES DEL LIC. ALFREDO PACHECO M.
DATOS AL TELF. 794584 - 350401 - 365584

DISFRUTE DEL MARACUYA
(PASSION FRUIT)
A los hoteles, heladerías, fábricas de yogurt, pastelerías y personas interesadas en adquirir "Maracuya", se les comunica que el Proyecto Agroyungas tendrá para la venta esta deliciosa fruta tropical, a partir de hoy en sus oficinas de la calle Pinilla No. 370
Para mayores informes comunicarse con el "Proyecto Agroyungas", a los teléfonos 359409 y 323836.
La Paz, Marzo de 1990

UNIVERSIDAD MAYOR DE SAN ANDRES
FEDERACION DE DOCENTES
– FEDSIDUMSA –
COMUNICADO
Se comunica a la Comunidad docente universitaria que la elección del Comité Ejecutivo de la Federación de Docentes de la UMSA, por decisión del Comité Electoral, ha sido modificada en los siguientes términos:
1. Inscripción documentada de fórmulas: plazo martes 6 de marzo 1990 a Hs. 12:00 del mediodía en Secretaría de la FED-SIDUMSA.
2. Presentación de candidatos: jueves 8 de marzo 1990 Hs. 18.00 en el PAB B del Edificio Central.
3. Verificative de las elecciones: viernes 9 de marzo de Hs. 9.00 a 20.00 en cada Facultad.
"COMITE ELECTORAL"
Dr. Pedro Jáuregui
PRESIDENTE
Sello: Comité Electoral - UMSA - FEDSIDUMSA

CONVOCATORIA PERSONAL
ESTUDIO SOBRE USO INDEBIDO DE DROGAS EN BOLIVIA
SE REQUIERE EL SIGUIENTE PERSONAL:
- INVESTIGADOR PROFESIONAL
- ASISTENTE DE INVESTIGACION
- MEDICO PEDIATRA
- TRABAJADOR SOCIAL
- PSICOLOGO
REQUISITOS A CUMPLIR
1) TODOS DEBERAN SER DE NACIONALIDAD BOLIVIANA
2) TENER AMPLIA EXPERIENCIA EN INVESTIGACION, ANALISIS Y PROCESAMIENTO DE DATOS. (Investigador y Asistente de investigación)
3) TENER EXPERIENCIA EN EL CAMPO DE LA PREVENCION DEL USO INDEBIDO DE DROGAS. (Investigador, Asistente de Investigación, Psicólogo).
PLAZO DE PRESENTACION DEL 5-9 DE MARZO DE 1990
CASILLAS Nº 2304 y 9700

EMPRESA NACIONAL DE ELECTRICIDAD S.A.
E. N. D. E.
La Empresa Nacional de Electricidad S.A. (ENDE) invita a presentar ofertas para:
El traslado de un Grupo Motor Generador Worthington de Santa Cruz a Sucre.
Invitación Nº COT-05-0043
Las especificaciones correspondientes pueden obtenerse a partir de la fecha en las oficinas de ENDE en Cochabamba, calle Colombia Nº 0-0655, en La Paz, Av. 16 de Julio, Edificio Cosmos 8va. piso o en Santa Cruz en la Planta Guarazachi, previo pago de $US. 10.- o su equivalente en bolivianos a la cotización oficial del día de adquisición.
Esta Invitación se efectúa de acuerdo a las Normas de Adquisiciones, establecidas en el Anexo 3 del Artículo 8 y siguientes del D.S. 21660.
Los interesados deberán presentar propuestas hasta horas 11:30 del día 26 de marzo de 1990 en las oficinas de ENDE en Cochabamba.
Cochabamba, marzo de 1990

ENTEL

Sistema DOMSAT entrará en "funcionamiento pleno" en agosto

El sistema "DOMSAT", proyectado por la Empresa Nacional de Telecomunicaciones (ENTEL), entrará en funcionamiento pleno a partir de agosto de este año y prestará servicios de televisión y telefonía al norte y noreste del país, informaron a PRESENCIA técnicos de esa empresa.

Desde el pasado jueves, ENTEL suspendió los servicios de ese sistema, para realizar el ajuste definitivo de la antena parabólica que se conecta al satélite INTELSAT y que permite la comunicación entre La Paz, Santa Cruz, Beni y Pando.

Los funcionarios de la empresa estatal explicaron que, actualmente, se procede a la instalación de las antenas parabólicas ubicadas en el norte del país.

A partir de agosto -dijeron-, ese sistema permitirá que esas regiones cuenten con el servicio de televisión y telefonía nacional e internacional.

El sistema DOMSAT prevé la instalación de 13 estaciones terrenas, en ciudades y poblaciones de los departamentos de La Paz, Santa Cruz, Beni y Pando. El financiamiento del proyecto está estimado en $US 16 millones.

De acuerdo con el informe, los equipos que serán instalados para la red del sistema fueron construidos por la empresa alemana "Cientific Atlanta". Ellos están siendo instalados en "estaciones maestras" de Cobija, Riberalta, Guayaramerín, Magdalena, Santa Ana, Reyes, San Buenaventura, San Borja, Apolo, Ascensión, Concepción, San Ignacio de Velasco y San Matías. Se indicó que dichas estaciones mantendrán permanente comunicación con la estación maestra de La Paz, mediante el "trasponedor" adquirido por ENTEL y que está situado en el satélite INTELSAT.

Los servicios que ofrecerá en el futuro el sistema, incluyen tecnología digital para telefonía, telex, transmisión de datos, fax nacional e internacional.

Asimismo, ENTEL está impulsando la construcción de obras civiles, en los terrenos cedidos para la instalación de las antenas parabólicas.

En minas de COMIBOL

Gobierno propone participación laboral

(M.I.) El Ministerio de Minería y Metalurgia a través de la COMIBOL, propuso establecer en los centros mineros productores de estaño, el sistema participativo con los trabajadores, como paso innovador para solucionar los problemas actuales del sector.

La información fue proporcionada por el Ministro del ramo, Walter Soriano Lea Plaza, quien, dijo, que la implementación del sistema participativo, va a permitir a los centros estatíferos, mantener sus operaciones en esta situación de crisis, emergente de los bajos precios del estaño en el mercado internacional.

"De lo que se trata, dijo, es que los trabajadores tengan injerencia en la administración, utilidades y consiguientemente en los riesgos que implica la explotación de estaño en las actuales condiciones".

Aceptó, que las mismas medidas de racionalización, que necesariamente deben implementarse en los centros estatíferos, para posibilitar una baja en los costos de explotación y producción, serán también decisiones de los propios trabajadores; forma moderna y democrática de acometer un problema tan difícil como es la baja del precio del estaño, que por las informaciones que se tienen no existen posibilidades de subir.

La distorsión que ha provocado en el mercado internacional la producción de estaño del Brasil y la China, obliga a nuestro país y a la minería nacionalizada en particular, a pisar tierra firme y saber que la realidad es entrar a solucionar los problemas que se tienen en el círculo de la producción de estaño, para satisfacción del Estado mismo, a través de COMIBOL y los propios trabajadores.

En este sentido, afirmó, que se espera que la Federación de Mineros, dé una respuesta al Ministerio de Minería, en base a la situación que se presenta para el estaño, añadiendo que no se puede hablar de incrementos salariales por los trabajos que se realizan en los centros estatíferos, que ya están arrojando pérdidas.

Walter Soriano Lea Plaza, dijo que se espera que la respuesta de los trabajadores, se constituya en un aporte en la búsqueda de soluciones, en base a la concertación y participación de los trabajadores, los cuales en esta oportunidad deberán asumir su responsabilidad, mediante el sistema de participación que se proponen.

Finalmente, adelantó, que esta proposición, en el momento es analizada por los dirigentes y los propios trabajadores de base, en cada uno de los centros mineros de estaño, y que tal como fue acordado, en la reunión del próximo lunes, se podrá conocer una posición final, lo que permitiría a la empresa, definir las acciones que la contingencia obliga concretar en la minería nacionalizada.

Mons. Luis Sainz

Utilización de la mujer como objeto es falta de respeto a la dignidad humana

La difusión de la propaganda de consumo utilizando a la mujer como un objeto, es una falta de respeto a la dignidad humana y negativo para la niñez y juventud, que después toman un concepto falso de la persona, trayendo consecuencias graves para la sociedad y las mismas personas, expresó ayer el Arzobispo de La Paz, Mons. Luis Sainz.

Recordó que la Iglesia, desde hace tiempo, llama la atención para no instrumentalizar a la mujer en la publicidad y la moda, y sobre todo en la propaganda de consumo.

Consideró que no es nada ético ni moral la utilización de la mujer en dicha propaganda, porque ésta no tiene nada de educativo ni formativo y que simplemente es una falta de respeto a la dignidad de la mujer.

Mons. Luis Sainz

Exhortó a los medios de [illegible] a equilibrar la propaganda y publicidad con [illegible] a la dignidad de la [illegible] porque "todos necesitamos [illegible] petadas para crear y [illegible] dignidad que toda persona [illegible]

Mencionó que la dig[illegible] cierto tipo de imágenes [illegible] de los medios de comu[illegible] social, no hace más que [illegible] lar un trato que no es [illegible] sino que tiende a tra[illegible] personas como objetos [illegible] agregó, esas imágenes [illegible] nada de educativo ni [illegible] beneficio de los individuos [illegible] sociedad".

Mons. Sainz opinó que [illegible] dios de comunicación [illegible] berían dar más importan[illegible] mujer como persona y [illegible] su dignidad humana.

En el Chapare

Fiebre amarilla causó la muerte de nueve personas

El Ministerio de Previsión Social y Salud Pública confirmó la muerte de nueve personas en la zona del Chapare afectadas por la fiebre amarilla.

El director interino de Epidemiología, Fidel Navarro, informó que se hizo una biopsia del hígado de dos cadáveres, y se verificó que efectivamente la causa de la muerte fue ese mal. Aclaró que es casi seguro que las otras siete personas también murieron por fiebre amarilla.

Al respecto, indicó que el personal del Ministerio enfrenta problemas de control de esa enfermedad en la zona del Chapare, por cuanto es notoria la entrada clandestina de personas a esa región.

"Hasta la fecha -dijo- hemos vacunado en los últimos 20 días a 15 mil personas, pero el problema radica en la gente que entra en forma clandestina al Chapare".

La gente del altiplano desconoce el modo de vida del trópico y por ello enfrenta graves problemas de salubridad, explicó.

Por tanto, anunció, el Ministerio de Salud emprenderá un proyecto de vacunación gratuita para las personas que viven en La Paz, Oruro y Potosí, pues es la población que constantemente emigra y es proclive a enfermar con males tropicales, dijo.

El recrudecimiento de la enfermedad, explicó, se debe a que en los primeros meses del año aumenta la población de mosquitos "aedes agypti", transmisores del mal.

Asimismo, informó que el Ministerio de Salud, apoyado por otras instituciones, realiza trabajos de fumigación y de destrucción de criaderos de mosquitos.

Exhortó a la población del trópico a evitar y destruir los lugares de aguas detenidas porque se convierten en focos de la enfermedad.

La mencionada autoridad sanitaria, dio cuenta que el control de la fiebre amarilla es financiado por el Tesoro General de la Nación, el PL-480, la Organización Panamericana de la Salud y el Fondo Social de Emergencia, esta institución aprobó recientemente un proyecto para el control del mosquito "aedes agypti" en las regiones de Santa Cruz, Cochabamba y Tarija, dijo.

Diálogo gobierno-COB

Próxima semana se analizará el problema salarial

El Ministerio de Trabajo y Desarrollo Laboral y la Central Obrera Boliviana iniciarán la próxima semana la consideración del problema salarial, informó ayer el ministro Oscar Zamora,

antes de viajar a Tarija integrando la comisión que visitará varias poblaciones fronterizas. Afirmó que son cuatro los temas de la discusión en el campo social.

El problema salarial, es el primer punto que debe ser tratado, dijo al explicar que el aumento salarial debe ser determinado mediante un decreto supremo, previa negociación con la COB, a partir del mes de marzo.

Dijo que existe un componente sectorial, porque el tratamiento del sector estatal se determinará mediante un decreto supremo, mientras que en el privado se sujetará a negociación bilateral cuyo incremento no debe ser menor al otorgado al sector fiscal.

El segundo tema se refiere a la seguridad social, para lo cual el gobierno ha dispuesto la centralización de todas las cajas sociales para establecer una pensión mínima nacional, agregó.

Para fijar esta pensión mínima, será necesario modificar la participación de aportes laboral y patronal. El gobierno definirá este mes lo relativo a la seguridad social, añadió.

El tercer tema está vinculado a la desocupación y tanto la COB como el gobierno discutirán las formas de crear fuentes de trabajo, previa explicación a los dirigentes de las políticas que adoptará el gobierno en esta materia.

Ministro de Trabajo, Oscar Zamora

"La fundamental es la [illegible] y sin este componente [illegible] haber fuentes de trabajo". Es necesario crear un [illegible] de paz social para atraer [illegible] nis y es cuando la COB [illegible] papel importante que [illegible] agregó.

En un ambiente de [illegible] protesta será muy difícil [illegible] condiciones para lograr [illegible] nes privadas, dijo el mini[illegible]

El cuarto tema se refiere [illegible] blema del magisterio, [illegible] más debido que tiene [illegible] no, dijo. "Hemos llegad[illegible] acuerdo para que la neg[illegible] se realice después del [illegible] de Camiri", indicó.

El magisterio recibirá [illegible] cremento salarial mayor [illegible] cutirá el problema del [illegible] aunque el gobierno está [illegible] do con pagar, pero no [illegible] negociación para lograr un [illegible] do.

Finalmente, dijo que se [illegible] nará el problema institu[illegible] los maestros, y que se [illegible] para proveer los cargos [illegible] mientras tanto existirá un [illegible] do de internado de las [illegible] des educacionales.

Según Director de Educación

Maestros deben acomodarse al momento político

El congreso nacional del magisterio que se reunirá en la población cruceña de Camiri, debe resolver que ese sector se acomode a la actual situación política y social del país, dijo a PRESENCIA el director general de Educación, René Higueras.

Expresó su confianza por los resultados de ese congreso y agregó que "los maestros deben debatir con serenidad todos los problemas del sector, para adoptar medidas acordes con la situación nacional".

"Yo creo que el magisterio y su dirección sindical, han recogido en los últimos años una experiencia valiosa que permitirá deliberar con la suficiente serenidad y madurez para adoptar las medidas más aconsejables", agregó.

Al referirse a la situación del movimiento sindical, Higueras explicó que los dirigentes del magisterio deben realizar un profundo análisis y adoptar medidas para superar la crisis.

Las medidas que se adopten en el congreso de Camiri, deben responder a las necesidades de la educación y se debe lograr el potenciamiento del movimiento sindical antes que su debilitamiento, sostuvo la autoridad.

En el marco de una profunda crisis institucional, los dirigentes nacionales del magisterio analizarán los aspectos académicos, políticos y económicos que atañen a ese sector y definirán los futuros pasos que dará el docentado nacional para superar los problemas que aquejan a la educación fiscal.

Al respecto, dijo que el congreso de Camiri debe ser el punto de partida para una nueva conducción sindical que responda a los desafíos que impone la educación boliviana.

Sobre los temas que serán discutidos en el congreso de maestros, se han señalado la descentralización y privatización de la educación.

Con relación al primer tema, Higueras afirmó que "la descentralización es un problema político que tiene que ser resuelto por el parlamento".

En este momento, dijo que "no podemos hacer un análisis de la descentralización porque lo que ha propuesto el gobierno es una desconcentración de funciones y lo que se quiere es que cada departamento atienda los problemas educativos y se logre una repartición proporcional del presupuesto educativo nacional", precisó.

Insistió en la necesidad de que los maestros fortalezcan sus organizaciones sindicales y asuman su papel en el proceso de reforma educativa y en la desconcentración de ese servicio.

PRESENCIA
68
agencias en toda la república

PRESENCIA 5 pared
"El mundo del espectáculo"
"El cine" "La Televisión"
TODOS LOS DOMINGO

AUTOMOVIL CLUB BOLIVIANO
INVITA A SUS DISTINGUIDOS SOCIOS Y AMIGOS A
LA GRAN DESPEDIDA
CARNAVAL 90
DOMINGO DE TENTACIÓN
CAPACIDAD LIMITADA
En nuestra sede (CALACOTO)
AMPLIFICACION Y BANDA
¡CONCURSO LAMBADA!
A PARTIR DE Hs. 10:00 a.m.
SOCIOS INGRESO CON CREDENCIAL
GRANDES PREMIOS SORPRESA
COTILLON - MIXTURA
Piscina a la carta
Piscina temperada
EDIF. CALACOTO Tel. 791234

CORPORACION REGIONAL DE DESARROLLO DE TARIJA (CODETAR)
INDUSTRIAS AGRICOLAS DE BERMEJO (I.A.B.)
CONCURSO DE PRECIOS
PRIMER LLAMAMIENTO

LA CORPORACION REGIONAL DE DESARROLLO DE TARIJA (CODETAR) INDUSTRIAS AGRICOLAS DE BERMEJO (I. A. B.) INVITAN A PERSONAS NATURALES Y/O JURIDICAS A PRESENTAR PROPUESTAS PARA LA COMPRA HASTA 500.000 LITROS DE ALCOHOL BUEN GUSTO A GRANEL PUESTO SOBRE EN FABRICA BERMEJO, TOMANDO EN CUENTA LOS SIGUIENTES ASPECTOS:

1.- PRECIO
DEBERAN CONSIDERAR EL PRECIO NETO SIN IMPUESTOS, CONSIDERANDO EL CUENTA DEL COMPRADOR. TODOS LOS IMPUESTOS VIGENTES A LAS TRANSACCIONES Y CONSUMOS ESPECIFICOS, LOS IMPUESTOS CONSIGNADOS DEBEN SER CANCELADOS A TIEMPO DE RETIRAR EL PRODUCTO DIRECTAMENTE A I. A. B. O BENTA INTERNA.

2.- FORMA DE PAGO
AL CONTADO A TIEMPO DE FIRMAR EL CONTRATO

3.- GARANTIA DE SERIEDAD DE PROPUESTA
LOS PROPONENTES JUNTO A SU OFERTA DEBERAN ADJUNTAR BOLETA BANCARIA DE GARANTIA DE SERIEDAD DE PROPUESTA EN [illegible] DE I. A. B. POR EL UNO POR CIENTO (1%) DEL MONTO TOTAL OFERTADO CON UN PLAZO DE 15 DIAS, COMPUTABLES A PARTIR DE LA FECHA DE PRESENTACION DE PROPUESTAS.

4.- FIRMA DE CONTRATO
SE FIRMARA DENTRO DE LOS CINCO DIAS A PARTIR DE LA NOTIFICACION DE ADJUDICACION.

5.- PLAZO DE RETIRO
EL ADJUDICATARIO DEBERA RETIRAR EL ALCOHOL EN UN PLAZO DE [illegible] DIAS CALENDARIO COMPUTABLES A PARTIR DE LA FIRMA DE CONTRATO.

6.- RECEPCION DE OFERTAS
SE RECIBIRAN EN SOBRE CERRADO HASTA (Hs. 16:00) DEL DIA LUNES [illegible] MARZO DEL AÑO EN CURSO EN OFICINA CENTRAL DE I. A. B. REF.: "CONCURSO DE PRECIOS POR 500.000 LITROS DE ALCOHOL BUEN GUSTO".

7.- ADJUDICACION
DENTRO DE LOS MARGENES REGLAMENTARIOS O LEGALES SE [illegible] CARA EL RESULTADO DEL PRESENTE CONCURSO A TODOS LOS PROPONENTES, RESERVANDOSE I. A. B. EL DERECHO DE ADJUDICAR TOTAL O PARCIALMENTE COMO ASI TAMBIEN DECLARAR DESIERTO EL PRESENTE CONCURSO SI LAS OFERTAS NO SATISFACEN A SUS INTERESES.

TARIJA, 3 DE MARZO DE 1988
RELACIONES PUBLICAS I. A. B.

Paz Zamora

Existe interés del futuro Presidente de Chile para tratar problema marítimo

TARIJA, 2 (PRESENCIA, ENVIADO ESPECIAL).- El presidente de la República, Jaime Paz, dijo que existe interés del futuro presidente de Chile, Patricio Aylwin, de tratar el centenario problema marítimo de Bolivia y que también ha mostrado interés en que las relaciones bolivianas-chilenas tomen otra dimensión, lo cual, añadió, "es coincidente con nosotros y en ese sentido he visto un buen animo en el presidente electo".

El presidente Paz considera que en un próximo encuentro con el presidente de Chile, específicamente sobre la transmisión de mando del presidente electo José Sarney al electo Collor de Mello, que se realizará en Brasilia el 15 de este mes, es posible que se trate del tema. Explicó que no ha habido acuerdo alguno y menos una reunión explícita con el presidente electo de Chile, para tratar el asunto. "Nos hemos reunido juntos y hemos estado en varios lugares, pero durante esos contactos he podido percibir que se interesa por el tema boliviano", dijo.

Por lo que sus declaraciones en el aeropuerto Oriel Lea Plaza, donde arribó a las 14 horas en un avión de Lloyd Aereo Boliviano. Indicó a PRESENCIA que en su visita a Montevideo, aparte de asistir a los actos protocolares de transmisión del mando, la misión ha cumplido con sus objetivos, porque la estrategia boliviana y del gobierno de unidad nacional de convertir a Bolivia en un factor activo de la política internacional.

Añadió que más allá de cumplir un acto protocolar y acompañar al nuevo presidente del Uruguay en la toma de posesión, así como lo hicieron ellos en nuestros actos de los últimos años, se trata de aprovechar el viaje para con ideas claras y aprovechar las 36 horas de nuestra permanencia, para definir de objetivos nacionales concretos que "hace el país".

CON MENEM

Explicó que ha tenido una fructífera reunión con el presidente argentino Saúl Menem, "para revisar todo lo que han ido las cosas desde que firmamos el Acuerdo de Buenos Aires". Como resultado, "hemos tenido una ratificación plena de esos acuerdos y, por lado, la confianza en el presidente Menem está acompañada por una actitud sólida e íntegra de llevar adelante todos los acuerdos sobre el gas y sobre la energía. Aún más, hemos dado un paso adelante para que este mes de marzo puedan reunirse en Buenos Aires los equipos técnicos, para poner en marcha los mecanismos que decidieron y que tienen que ver con la empresa binacional y con el Consejo de Integración, que reemplazará a la comisión mixta".

Un segundo aspecto, fue el proyecto de la Hidrovía y "lo que se hizo fue consolidar lo que se comenzó en La Paz, durante mi posesión como presidente, donde se manifestó la voluntad política de los presidentes de la Cuenca del Plata de hacer la hidrovía. Ahora, a propuesta de Bolivia, dijo, se ha discutido un proyecto y se ha firmado la ratificación de esa voluntad política, y se fijó el mes de abril para que en Punta del Este se puedan reunir el Comité Intergubernamental sobre la Hidrovía, los cancilleres y los ministros de Transporte, a fin de poner en marcha los mecanismos concretos de lo que ha de ser esa hidrovía, que nos permitirá navegar hacia el Atlántico".

Explicó que el tercer punto del objetivo boliviano, fue tomar el pulso a la representación chilena que estaba en Montevideo y que se hará cargo del gobierno en las próximas semanas. "Soy amigo personal del futuro presidente de Chile y sin haber tenido una reunión específica, hemos conversado sobre muchos temas de América Latina y también sobre nuestro problema. He podido observar y ojalá no me equivoque, que más allá de lo delicado del asunto, creo que junto con la democracia a Chile, llegará una nueva mentalidad. Ha sido un diálogo cordial que se ha realizado en distintos momentos", indicó.

Para Paz Zamora ha sido muy importante la reunión con el nuevo presidente Lacalle, con el cual, dijo, "hemos podido entablar una relación personal, porque es un hombre de mi generación, con el cual hay una coincidencia humana e intelectual, y ya hemos puesto en marcha una serie de iniciativas que vamos a tratar de trabajarlas juntos".

CON EL BID

Finalmente, anunció que durante su reunión con el presidente del BID, Enrique Iglesias, se habló sobre una serie de asuntos que no estaban muy claros, sobre los programas de acción en el país.

CANCILLER ITURRALDE

Por su parte, el canciller Carlos Iturralde indicó que tuvo oportunidad de reunirse con el futuro canciller chileno, con quien intercambió ideas. Se han discutido variadas cosas, especialmente sobre temas concernientes a Bolivia y Chile, añadió.

En cuanto al problema del enclaustramiento, Iturralde indicó que este tema tiene que tratarse con mucho cuidado y con paciencia, y que todos los asuntos hay que tratarlos en forma global.

El New York Times apoya la sustitución de cultivos de coca

NUEVA YORK, 2 (AP).- El matutino New York Times afirma hoy en su principal editorial que los Estados Unidos deben ayudar a combatir la producción de cocaína en la fuente prestando asistencia económica para que los productores de coca cambien de cultivos.

El Times se pregunta ¿porqué combatir las drogas en su punto de origen?. Esta idea, agrega, parecía ridícula a muchos norteamericanos que creían que no funcionaría. Pero, de pronto, existen numerosas razones para creer que la idea es buena.

La guerra que lleva a cabo Colombia contra los traficantes de drogas merece todo respeto, dice el Times. Y además BOLIVIA agrega evidencia contundente sobre la efectividad de una fuerte aplicación de la ley combinada con incentivos económicos.

Para estar seguro, agrega el diario, el último informe anual del Departamento de Estado sobre el narcotráfico concluye que la producción y venta de drogas se ha incrementado en el mundo. El informe menciona, entre otras cosas, los superados problemas de corrupción en BOLIVIA, pero agrega un hecho notable: "el mercado boliviano de la hoja de coca ha caído. Esto significa que sacar a los países andinos del negocio de la droga es un objetivo posible".

El Times agrega que en los años de la década de 1980 campesinos y mineros emigraron por miles a la región del Chapare donde encontraron que era fácil cultivar coca. En tiempo de cosecha, agentes de los carteles de la droga compraban las hojas y se las llevaban. Las 100 libras que costaba cultivar unos 30 dólares era vendida por 200 dólares. Hasta el año pasado, había tantas personas cultivando coca que el precio bajó hasta 60 dólares. Pero aún así era un buen negocio para personas que tienen un ingreso anual de solo varios cientos de dólares.

El gobierno de BOLIVIA, con el respaldo de los Estados Unidos, agrega el Times, empezó a ofrecer a los campesinos 2.000 dólares por hectárea para erradicar la coca y producir otra cosa. Pero con el precio de la hoja de coca estable, el programa fracasó. El año pasado sólo se erradicaron 200 hectáreas.

Pero el año pasado Colombia lanzó su ofensiva contra los barones de la droga y en agosto pasado, el nuevo gobierno de BOLIVIA incrementó su propia campaña de control. Con el mercado de la cocaina en caos, el intermediario dejó de comprar hojas de coca y su precio bajó hasta 12 dólares por cada 100 libras.

De pronto, el programa de sustitución de cultivos parece más atractivo. En diciembre, los campesinos cambiaron el cultivo de 600 hectáreas, en enero, unas 700, y la cifra de febrero superará las 800.

El Times califica este hecho como un importante paso, pero afirma que para que este programa avance se necesita una inversión mayor. A 2.000 dólares por hectárea, se necesitarán 80 millones de dólares para erradicar las 40.000 hectáreas de coca que se cultivan en BOLIVIA y para que el programa de sustitución de cultivos lenga éxito, también se necesita invertir en caminos y programas de desarrollo.

Mientras el gobierno del presidente Bush reconoce la necesidad, BOLIVIA recibirá sólo 20 millones de dólares este año. No será antes de septiembre que podrá enviarse más dinero, pero la economía de los mercados de la coca no esperan. Por eso el senador Joseph Biden tiene planes para presentar un proyecto de ley pidiendo 125 millóres de dólares en ayuda económica de emergencia para este año fiscal para los países andinos.

Esta es una buena idea, sostiene el Times. Cuando los productores andinos de coca, como los adictos norteamericanos, demuestran una fuerte motivación para cambiar, ayudarlos repercutirá en el beneficio de todos los norteamericanos.

Gobierno y Embajada de EE.UU. rechazan validez de informe sobre funcionarios corruptos

El gobierno rechazó ayer acusaciones extraoficiales, que acusan al régimen del presidente Jaime Paz, de haber nombrado a funcionarios corruptos en puestos clave de la lucha antinarcótica, según reveló el jueves el influyente "Washington Post".

Sin embargo, voceros de la embajada norteamericana en La Paz, afirmaron ayer que la versión, contenida en un informe reservado de Kirk Kotula, un funcionario del Departamento de Estado en Washington, no refleja la posición oficial del gobierno estadounidense.

Añadieron que la administración del presidente George Bush, se encuentra satisfecha con el esfuerzo y la voluntad práctica boliviana, demostrada en los últimos meses de lucha contra el tráfico de estupefacientes.

Gonzalo Torrico, subsecretario de Defensa Social, indicó que el informe de Kotula no tiene "validez ni seriedad".

"El embajador Robert Gelbard y un grupo de parlamentarios que recientemente visitaron el país, destacaron el trabajo y los esfuerzos que realizan las fuerzas antidrogas. Esas declaraciones son las que valen para el gobierno boliviano", dijo.

El presidente Jaime Paz defendió ayer, en la capital tarijeña, la idoneidad del personal encargado de la lucha contra el narcotráfico y dijo que ella garantizó los recientes acuerdos de la cumbre presidencial de Cartagena.

La descalificación del informe reservado, según el subsecretario, se confirma tras las últimas operaciones contra el tráfico de estupefacientes, que incrementaron los montos de droga decomisada y bienes incautados a los narcotraficantes.

Desde Washington se informó que el embajador boliviano en Estados Unidos, Jorge Crespo, pidió una entrevista con funcionarios del Departamento de Estado, para protestar por el informe de Kotula y exigir pruebas de la acusación.

"No podemos coordinar las noticias que surgen de los organismos y empresas privadas. Es intocable para nosotros", dijo ayer un funcionario de prensa de la embajada estadounidense.

Pero la versión acusatoria "no refleja la posición oficial de mi gobierno: Estamos muy satisfechos con el gran esfuerzo y la voluntad política y práctica, que Bolivia ha demostrado en los últimos tres meses en la lucha contra el narcotráfico", agregó.

Secretario estadounidense Melvyn Levitsky

Estados Unidos satisfecho con esfuerzos bolivianos antidroga

Estados Unidos está satisfecho con los esfuerzos efectuados por Bolivia en la lucha antidroga y, especialmente, por las acciones de los últimos meses, según afirmó ayer Melvyn Levitsky, Secretario de Estado Adjunto para Asuntos Internacionales sobre Narcóticos.

El funcionario, que ayer participó del programa Worldnet, transmitido vía satélite desde Washington hasta La Paz, Asunción, Bogotá y Ciudad de México, negó que su gobierno haya objetado la designación de algunos altos funcionarios bolivianos, que trabajan en puestos clave en sistemas de represión al narcotráfico.

Dijo que la versión periodística publicada por el Washington Post, se basa en un memorándum interno de su oficina, que "no constituye un documento oficial".

Sin embargo, Levitsky aceptó que ese memorándum fue elaborado por uno de los empleados de su oficina, a quienes se les pide opinar en la forma más negativa sobre determinados asuntos.

"Ese no es un documento oficial de nuestro gobierno", reiteró. "Nuestra opinión sobre la guerra antidroga en Bolivia está contenida en el informe anual del Presidente Bush, sobre el desarrollo de la lucha contra el narcotráfico en los países afectados", dijo mostrando a través de la pantalla ese documento.

"Cuando yo estoy en mi oficina, les pido a los que trabajan conmigo que me hablen de todas las cosas negativas de una determinada situación, para así poder llegar y evaluar, analizar esa situación. Ese memorándum no es oficial del gobierno como tal, sino forma parte de nuestro proceso interno para analizar una situación", agregó.

Al ser consultado sobre la evaluación de su gobierno, respecto a la lucha antidroga que libra Bolivia, señaló: "Quisiera comenzar diciendo que, en lo que se refiere a nuestros programas y nuestra colaboración con Bolivia, estamos muy satisfechos, especialmente en los últimos meses, porque ha habido mucha actividad por parte de ambos gobiernos que han luchado arduamente contra este terrible mal."

El secretario estadounidense, al reiterar la firme decisión boliviana de luchar contra la elaboración, tráfico y consumo de drogas, destacó la participación del Presidente Paz en la Cumbre de Cartagena, a quien calificó como "uno de los adalides" de esta guerra.

Cuando yo estoy en mi oficina les digo a los que trabajan conmigo que me den su opinión más negativa. Ese no es un memorandum oficial del gobierno lo utilizamos en nuestro proceso interno para analizar una situación

Presidente Paz Zamora resta importancia a documento

TARIJA, 2 (PRESENCIA, ENVIADO ESPECIAL.- El presidente Jaime Paz Zamora restó hoy importancia al informe reservado del Departamento de Estado, el cual revela que su gobierno hubiese designado a funcionarios corruptos en puestos clave para la lucha contra el narcotráfico.

"Probablemente sean los propios narcotraficantes los que están haciendo circular esa clase de versiones, porque quieren frenar de todas maneras el avance extraordinario que ha tenido BOLIVIA en Cartagena al introducir su tesis aceptada y aprobada por los Estados Unidos. Esa es una prueba de que el personal que estamos empleando para la lucha, es idóneo, porque de lo contrario no hubiéramos podido sentarnos en una mesa con los Estados Unidos y los demas países".

"Pierda cuidado, dijo a PRESENCIA, que si supiera que el presidente Bush tiene colaboradores no idóneos en el sentido del narcotráfico, yo también le pondría condiciones para sentarme en una mesa con él. Entonces si nos hemos aceptado mutuamente, quiere decir que ambos estamos de acuerdo, junto con los otros presidentes, de que estamos trabajando con el mejor personal que tiene el país".

Añadió que de todas maneras no hubo comunicación oficial del gobierno norteamericano sobre ese documento revelado por el Washington Post, y el ministro del Interior, Guillermo Capobianco, "me informa que el propio gobierno norteamericano desestimó esa información, señalando que no era oficial y que no había por qué preocuparse".

SALUDO A SILES

Interrogado sobre su anunciada visita al ex presidente Hernán Siles Zuazo, Paz Zamora explicó que habló por teléfono con su hija Ana Maria para saludarlo y felicitarlo y la familia me agradeció, pero indicó que en ese preciso momento estaba en tratamiento médico y un chequeo habitual, y que sensiblemente no se lo podría visitar.

"Entonces, agregó, me limité a expresarle los saludos míos y del pueblo boliviano" y "decirle que todos, en el país, estamos esperanzados en que su salud mejore, y que lo podamos tener de retorno para disfrutar de esta su tierra que lo vio nacer".

Mientras no decida levantar enclaustramiento

No relaciones con Chile, afirma presidente de comisión senatorial

"Bolivia no debe reanudar relaciones diplomáticas con Chile, si este país no expresa en forma clara, categórica y definitiva, su decisión de levantar el enclaustramiento boliviano", dijo ayer el presidente de la comisión de Política Exterior del Senado, Jorge Escobari.

"Reanudar relaciones en este momento con Chile, no me parece adecuado -añadió-, cuando los personajes del futuro presidente de Chile, su canciller y futuro director de ceremonial, han declarado que no se han de ocupar del tema de la reintegración marítima. El canciller chileno dijo que se ocupará de todas las cuestiones que interesan a los dos países, pero no del problema marítimo".

Indicó que el carácter fugaz del encuentro el jueves, en Montevideo, entre los mandatarios chileno y boliviano, hacía discutible la factibilidad de restablecer las relaciones diplomáticas interrumpidas desde 1978.

Sin embargo, el diputado oficialista Jorge Agreda relevó el propósito del presidente Jaime Paz, de reanudar relaciones diplomáticas con el vecino país, cuando asuma el gobierno

"Puede ser constructivo un diálogo entre dos democracias instaladas, para una negociación seria", dijo Agreda, miembro del partido demócratacristiano, al igual que el mandatario chileno.

En cambio, Fernando Barthelemy (MNR) duda de la seriedad de las intenciones del nuevo gobierno chileno y expresó:

"Lo cierto es que, a través de muchos años, Bolivia se ha visto frustrada en sus intentos de poder encontrar la solución en discusiones amigables con los gobernantes chilenos, sobre una salida soberana hacia el Océano Pacífico".

"No creo que esas condiciones hayan cambiado en los gobernantes elegidos; al no cambiar esa actitud y ofrecernos, como siempre, facilidades portuarias de tránsito y de comercio, es delicado hablar del tema de restablecer relaciones diplomáticas, sin asegurarse previamente de que realmente hay intenciones serias de llevar adelante negociaciones que permitan tener una salida soberana de Bolivia al mar", añadió.

COMISION PARLAMENTARIA

"Desconozco detalles del encuentro Aylwin-Paz Zamora, pero quisiera conocer qué es lo que el nuevo gobierno chileno ofrece concretamente, para ocuparse del tema de la reintegración marítima de Bolivia, porque si simplemente vamos a reanudar relaciones para ver qué pasa, no es nada aconsejable para precautelar debidamente el derecho boliviano", afirmó Jorge Escobari, presidente de la comisión de Política Exterior del Senado.

"Tenemos tristes experiencias en torno a nuestra convivencia con Chile, por el sentido de las relaciones diplomáticas. Chile se ha comprometido ya diez veces a levantar el enclaustramiento boliviano. Ocho las hizo formalmente, mediante tratados, notas reversales, protocolos, desde el tratado de 1895 hasta el último enfoque fresco planteado por Bolivia en 1986. Pero en toda oportunidad Chile ha encontrado la manera de deshacerse de sus compromisos", agregó.

PINOCHET

"Hay pinochetismo para rato en el régimen chileno. Aylwin cumplirá su mandato, pero Pinochet seguirá influyendo en la política chilena hasta 1998, en que ha de seguir al frente de las Fuerzas Armadas de Chile. Por otra parte, no creo que Pinochet acepte ningún arreglo con Bolivia, que vaya a contradecir sus exigencias de canje territorial", concluyó.

Ministro de Informaciones

"Queda mucho camino por recorrer"

El Ministro de Informaciones, Manfredo Kempff, ratificó declaraciones hechas a la prensa el día de ayer y dijo importancia a los anuncios de una próxima reanudación de relaciones diplomáticas con Chile, que señalaron los matutinos paceños de la fecha y calificó de "extraños" aquellos titulares.

Dijo el Ministro que no se podía atribuir tanta espectacularidad al encuentro informal y protocolar que tuvo el Presidente de Bolivia, Jaime Paz Zamora, con el Presidente Electo de Chile, Patricio Aylwin, cuando la noche del último miércoles se encontraron en una cena ofrecida por el saliente Presidente Sanguinetti, a algunas de las personalidades que asistieron a la transmisión del mando del nuevo mandatario uruguayo Luis Alberto Lacalle.

Para el portavoz oficial del Gobierno, era lógico y elemental que los presidentes de Bolivia y Chile conversaran e hicieran declaraciones a la prensa, pero de ahí a más, "queda mucho camino por recorrer", expresó. "Se ha dado una excesiva importancia al encuentro", dijo el Ministro Kempff, "pero si vemos con calma lo declarado por el Presidente Paz Zamora, no existe nada que haga pensar en una pronta reanudación de relaciones con Santiago".

Fuerzas antidroga cuentan con modernos M-16 y metralletas españolas

Los efectivos de toda la fuerza especializada en la lucha contra las drogas y, particularmente, los de la Unidad Móvil para el Patrullaje Rural (UMOPAR), contarán en las próximas semanas con modernos fusiles M-16, enviados por el gobierno norteamericano, que reemplazarán a las vetustas carabinas M-1 con las que enfrentaban a los narcotraficantes.

El subsecretario de Desarrollo Alternativo, Gonzalo Torrico, informó ayer que la inminente donación de la administración estadounidense se sumará a la entrega, ayer, en Tarija, de 50 metralletas de fabricación española, donadas por el gobierno hispano.

Torrico dijo que la entrega de moderno armamento para la lucha antidrogas, se vio apresurada por la reciente emboscada tendida a una patrulla UMOPAR, en Chapare, donde murió un oficial, precisamente, según informes oficiales, por carecer de armas sofisticadas como las que emplean los narcotraficantes.

Informó también que un ciudadano boliviano fue detenido y enviado al cuartel general de la fuerza especializada, bajo sospecha de participar en la emboscada donde murió el teniente Severo Higueras Reyes, de 28 años, asignado a ese servicio hace pocos meses.

TARIJA, 2 (PRESENCIA) ENVIADO ESPECIAL.- El ministro del Interior, Guillermo Capobianco, junto a sus colegas de Defensa y Trabajo, entregó una importante dotación de armamento a la policía regional de Tarija, indicando que este material deberá servir para precautelar la seguridad del país, contra la delincuencia y contra aquellos elementos del narcotráfico que con sus acciones están deteriorando la imagen del país.

El acto de entrega de más de 50 metralletas, donación española, se realizó en el comando regional de la policía, instalado en la plaza Luis de Fuentes. Capobianco explicó en la oportunidad que el plan soberanía es un gesto de la actitud y voluntad política no solamente del presidente de la República ni del gobierno de unidad nacional, sino del pueblo boliviano en su conjunto que quiere expresar y demostrar el inmenso cariño por los pueblos fronterizos que se desarrollan con muchas limitaciones.

"En ese sentido, dijo, el plan soberanía es un esfuerzo nacional para llevar no solamente la solidaridad, sino la presencia de las autoridades del gobierno a lugares tan alejados.

Indicó que en las próximas horas visitará las poblaciones de Yacuiba, Juan José de Pocitos, El Palmar, Villazón y otros distritos donde sentará las bases para la construcción de polos de desarrollo. Dijo que al plan soberanía no solamente se ha integrado la Policía Boliviana, sino también las Fuerzas Armadas y las instituciones del estado y por eso la presencia de los ministros Héctor Ormachea, Oscar Zamora Medinaceli, Willy Vargas y el comandante en jefe de las Fuerzas Armadas, general Jorge Moreira.

Durante estas visitas, el ministro del Interior, entregará a las poblaciones alimentos, vituallas, material escolar, armamento para los policías fronterizos.

Asimismo, donó a la prefectura de Tarija, un equipo transmisor de procedencia española, con lo cual se inicia un sistema de comunicación directa entre las prefecturas y el Ministerio del Interior.

PRESENCIA juvenil
de la juventud para la juventud
Los días JUEVES

Países andinos tendrán preferencias arancelarias para exportar a EE.UU.

Bolivia se beneficia con seis productos

WASHINGTON, 2 MAR (EFE).- Estados Unidos anunció hoy haber admitido a trámite 141 peticiones cursadas por BOLIVIA, Colombia, Ecuador y Perú para beneficiarse del sistema generalizado de preferencias en el comercio con Estados Unidos.

Colombia podrá beneficiarse con 82 productos, Perú con 33, Ecuador con 20 y BOLIVIA con 6, en la lista de bienes exentos de impuestos que aplica Estados Unidos a 129 naciones del mundo.

El gobierno norteamericano rechazó las solicitudes de esas naciones para 23 posiciones arancelarias: once colombianas, nueve bolivianas, dos peruanas y una ecuatoriana.

Carla Hills, ministra de Comercio Exterior, aseguró que el gobierno del presidente norteamericano, George Bush, trabajará con vigor para ayudar a las naciones andinas a desarrollar alternativas económicas a largo plazo a la producción y el tráfico de drogas ilegales.

Hills destacó el compromiso del gobierno de estudiar las oportunidades existentes para ayudar mediante el sistema generalizado de preferencias a fomentar un crecimiento económico sostenido en la región andina.

En la reciente Cumbre de las drogas de Cartagena de Indias, los presidentes de BOLIVIA, Jaime Paz Zamora; Perú, Alan García; y Colombia, Virgilio Barco, pidieron al de Estados Unidos, George Bush, una mayor apertura del mercado estadounidense a los productos de exportación de esos países para sustituir al comercio ilegal de la coca.

Las 141 peticiones admitidas hoy por Estados Unidos incluyen solicitudes para aplicar o ampliar el tratamiento del sistema generalizado de preferencias a 129 productos diferentes, cuyas importaciones en 1989 totalizaron 92 millones de dólares.

La revisión de las solicitudes es un proceso abierto que permite a las partes interesadas exponer sus opiniones sobre la conveniencia de conceder o no las peticiones.

Bush anunciará los resultados de la revisión el 13 de julio, y su puesta en práctica, de ser aceptada, será el 1º de agosto de 1990.

BOLIVIA, Colombia, Ecuador y Perú son ya importantes beneficiarios del programa de sistema de preferencias generalizadas, que permite la entrada en Estados Unidos libres de impuestos de mercancías de 129 países en vías de desarrollo, señaló el comunicado del Ministerio de Comercio Exterior.

Las importaciones de productos libres de impuestos en el marco de ese sistema procedentes de los cuatro países andinos representaron en 1989 un monto de 681 millones, según el gobierno norteamericano.

Si se acepta la aplicación de las nuevas ventajas arancelarias, Colombia podrá exportar al mercado estadounidense rollos de aluminio de diferentes tipos, variedades de vidrio decorativo, cubiertos de acero, estructuras de bicicletas, muñecas, artículos de cuero, alcohol etílico, aguardiente, vitamina E, palillos de dientes, productos de algodón, cerámicas, vasos de vidrio y artículos de decoración.

Perú podrá exportar una variedad de productos agrícolas, aceites animales, conservas, alimentos congelados, cítricos, frutas, jugo de naranja, lima y concentrados de frutas.

Ecuador ampliará sus oportunidades para la exportación de rosas, espárragos, una variedad de frutas, vinagre, tomates preparados y maderas prensadas, mientras que BOLIVIA podrá hacerlo en el comercio de rosas, aceite de soja, jugo de naranja, alfombras y dos tipos de vendajes adhesivos.

La Paz propondrá al congreso de maestros huelga general e indefinida

Los maestros de La Paz propondrán al Congreso Nacional del Magisterio que se realizará en Camiri el 5 del presente mes, la inmediata declaratoria de huelga general e indefinida en todo el magisterio del país.

A tiempo de hacer conocer esa decisión, el profesor Miguel Lora, de la Federación de Trabajadores de la Educación Urbana de La Paz, informó que la asamblea de maestros paceños, que se realizó ayer durante cuatro horas, resolvió proponer esa medida al congreso del sector, en señal de protesta porque el gobierno no solucionó el problema del bono de Bs 300; tampoco otorgó un incremento salarial suficiente a ese sector, y porque no se respeta la institucionalización de los cargos jerárquicos.

"En el congreso del magisterio se establecerá la pauta para el inicio de los movimientos sociales del presente año, en protesta por la situación en que viven los trabajadores", dijo.

La segunda resolución de la asamblea de se refiere con la postulación del dirigente Miguel Lora a la secretaria ejecutiva de la Confederación Nacional, "en vista de que la actual dirigencia no ha satisfecho las expectativas de los trabajadores de la educación".

Asimismo, "la asamblea de La Paz ha pedido la remoción de toda la dirección general por haber demostrado ineptitud".

El profesor Miguel Lora explicó que su postulación se debe al peligro de manipulación del Congreso por parte del Partido Comunista y la izquierda.

Consultado sobre el problema de los maestros fantasmas y la indiferencia sindical ante esa corrupción, respondió que el trabajo sindical no es administrar la educación.

"Se crearán más ítems para maestros fantasmas porque este gobierno es impotente para administrar la educación. Por ella, le restamos capacidad política para acabar con los ítems fantasmas y los maestros interinos", dijo enfáticamente.

Aseguró que el gobierno creará nuevos ítems para maestros fantasmas y más interinos, por su conveniencia política.

Pesimismo de dirigentes sobre incrementos salariares

Un sentimiento de pesimismo se ha apoderado de los dirigentes de la Central Obrera Boliviana en vísperas de negociar con el gobierno el incremento salarial que plantea el pliego único.

Fuentes sindicales dijeron ayer que lo único que queda por discutir entre el gobierno y la Central Obrera Boliviana es la repartición de los 105 millones que el gobierno asigna a los salarios de los empleados públicos.

Anticipándose a lo que pueda ocurrir en la negociación, esas fuentes señalan que será prácticamente imposible que la COB pueda obtener o proponer recortes de algunas partidas -como las que corresponden a Defensa e Interior- para el aumento de sueldos a los empleados del Estado, una vez que el Parlamento aprobó el presupuesto.

Los dirigentes nacionales saben que la propuesta gubernamental se limitará a dar mayores aumentos a los sectores que ganan menos, pero que el monto de Bs 105 millones no será modificado.

"Será imposible poder satisfacer las expectativas de un incremento de Bs 925 para cada trabajador porque representaría un aumento de 1.800% y el gobierno sólo está dispuesto a dar el 12%", dijo el dirigente Rufo Rivera.

El próximo martes se reanudarán las discusiones sobre el pliego único y esta vez se tocará el tema del incremento salarial, según acordaron el pasado jueves autoridades y dirigentes sindicales.

Posteriormente se analizarán los puntos fundamentales del pliego único, y los otros serán discutidos por sectores. Es decir, que las negociaciones se limitarán al incremento salarial, el problema educativo y de salud.

En vista de esos antecedente y previsiones, no descartaron la posibilidad de que este año se produzca una gran convulsión social, "porque -dijeron- los salarios no satisfacen ni las menores expectativas de los trabajadores".

Ante comisión de la ONU

Bolivia pide continuar estudio sobre impacto de la deuda

GINEBRA, 2 MAR (EFE).- Bolivia solicitó hoy a la Comisión de Derechos Humanos de la ONU que continúe estudiando en su próximo período de sesiones el impacto de la deuda exterior en los países en desarrollo.

El representante permanente alterno de Bolivia ante la ONU en Ginebra, Gonzalo de Achá Prado, hizo hincapié en las "graves" consecuencias sociales que acarrea la deuda exterior en los países en desarrollo, y afirmó que esta situación "no es responsabilidad de los gobiernos, considerados de forma individual, sino de toda la comunidad internacional".

La comisión de Derechos Humanos incluyó este año, por primera vez, un apartado dedicado a los efectos que el "injusto orden económico internacional actual tiene sobre las economías de los países en desarrollo, y el obstáculo que ello representa para la aplicación de los derechos humanos", según consta en el orden del día de este foro de Naciones Unidas, reunido en Ginebra.

En base a este nuevo capítulo debatido por dicha comisión, Gonzalo de Achá indicó que el problema de "hiperinflación" en BOLIVIA pudo ser frenado a partir del año 1985, gracias a la aplicación de un "severo" plan de ajuste económico estructural.

Sin embargo, dicho programa económico "impuso restricciones en los objetivos de desarrollo nacional y, por tanto, en el goce de los derechos que ese desarrollo genera", añadió.

Este representante boliviano finalizó su intervención poniendo de relieve el nexo existente entre el respeto de los derechos humanos en los procesos de desarrollo y la estabilidad política de los países afectados, en un marco de paz y de seguridad internacionales.

FF.AA. dirigirán su acción a defender la soberanía

Las Fuerzas Armadas dirigirán su acción a la defensa de la soberanía y la integridad territorial, y apoyarán los programas de desarrollo fronterizo, señala un informe sobre el Plan de Desarrollo Integral Fronterizo propuesto por el gobierno.

Bajo el principio de conjugar el desarrollo económico y social de las zonas fronterizas con la seguridad territorial, las FF. AA. orientarán su labor a la defensa de la soberanía nacional, que está relacionada con el desarrollo integral.

El ministro de Defensa, Héctor Ormachea, señaló que uno de los planteamientos fundamentales para garantizar la soberanía del estado boliviano sobre su territorio, es la presencia física de grupos humanos en los puntos fronterizos.

Para que esto ocurra, se deben crear las condiciones mínimas que atraigan a la población y pueda permanecer en la zona, explicó.

Reiteró que si bien las posibilidades del estado para resguardar sus fronteras, se vieron afectadas por la [illegible] económicas, las FF. AA. forzando sus posiciones [illegible] da.

El Plan de Desarrollo [illegible] ha sido propuesto [illegible] de la diversidad de [illegible] que se han identificado [illegible] ra. Según las autoridades [illegible] bierno, se verificó una [illegible] penetración extranjera [illegible] desarrollado actualmente [illegible] trabando de oro en el país.

Otras actividades [illegible] el narcotráfico y la [illegible] de nuestros recursos [illegible] también han sido [illegible] oficialmente. Las autoridades [illegible] gobierno han señalado [illegible] cupación por la creciente [illegible] y abandono de las zonas [illegible].

Para hacer frente a [illegible] dad, se desarrollará un [illegible] bernamental con 3 [illegible] dólares para la realización [illegible] obras sociales, que [illegible] Fondo Social de Emergencia (FSE).

Llegó el secretario ejecutivo de la CEPAL

(ANF).- Este sábado arribará al país el secretario [illegible] de la Comisión Económica para América, Cerri Rosenthal, [illegible] tomará parte en el XVII período de sesiones del Comité de [illegible] tos Gubernamentales de Alto Nivel (CEGAN) que se inaugurará [illegible] próximo lunes en esta ciudad.

El CEGAN es un órgano permanente subsidiario de la Comisión Económica para América Latina y el Caribe (CEPAL). [illegible] misión es la de analizar los aspectos relacionados con el desarrollo de la región, a fin de adoptar posiciones que posteriormente son examinadas en conjunto con los países desarrollados miembros de la CEPAL.

El tema de la reunión del comité de expertos está relacionado con la reactivación del desarrollo económico y social de la región y la transformación productiva con equidad social.

Desde la perspectiva de los países de América Latina y el Caribe, se abordará asimismo la estructura de la estrategia [illegible] cional del desarrollo para los años 90.

La XVII reunión del CEGAN servirá para preparar el [illegible] de los países de América Latina y el Caribe al XXIII período de sesiones de la CEPAL, a efectuarse en la ciudad de Caracas en [illegible] yo del presente año.

En la paz del Señor y confortada con los auxilios de la Santa Religión Católica ha dejado de existir la que en vida fue ejemplar esposa y abnegada madre:

† Sra. ARMINDA VILLAGOMEZ DE RODRIGUEZ (Q.E.P.D.)

Marco Rodríguez, esposo; Nila, Cyeni, Carla, Roal[illegible] Marco, hijos; Felicia, Carmela, Gilma, Bertha, Sa[illegible] Freddy y Florinda, hermanos; Samuel, Hernin, Luch[illegible] Gustavo, Esperanza y Carina, hermanos políticos [illegible] demás familia invitan a sus amistades, parientes [illegible] personas piadosas se dignen asistir a la misa de 9 día que se llevará a cabo el día 4 de marzo a Hs. 11:30 a.m. en el templo Corazón de María.
El duelo se despide en la puerta del templo.

EL SEÑOR HA LLAMADO A LA VIDA ETERNA A SU HIJA LA

† Sra. ELENA ARCE DE RAMIREZ

LOS HIJOS JAVIER, LUIS MARIO, ELVIRA, LOS HIJOS POLITICOS, EDUARDO ZAMORA Y SONIA BORDA, LOS NIETOS MARIA ELVIRA, LUIS EDUARDO, JORGE, CARMEN Y MANUELA ZAMORA, LUIS MARIO, MARIA ELENA RAMIREZ Y DEMAS FAMILIARES AGRADECEN A LAS PERSONAS QUE LOS ACOMPAÑARON E INVITAN A ELEVAR UNA ORACION POR ELLA.

SUCRE, 2 DE MARZO DE 1990

El Presidente, Directores, Ejecutivos y Empleados del BAN[illegible] DEL ESTADO comunican el sensible fallecimiento de[illegible] compañero de trabajo

† Sr. JAVIER AQUINO AQUINO
Q.E.P.D.

y se adhieren al dolor que embarga a su familia.

La Paz, marzo 2, 1990

PRESENCIA
CENTRAL TELEFONICA
3 7 2 3 4 4

teletón
El camino más solidario para rehabilitar e integrar a las personas minusválidas.

La familia del que en vida fue:

† Sr. OSCAR VEGA DAVALOS (Q.E.P.D.)

Ruegan a sus amistades asistir a la traslación de sus restos mortales al Cementerio General el día de hoy sábado a Hs. 11:00 a.m.
El cortejo fúnebre partirá de Av. Perú Nº 257.
Será favor que agradecerá la familia doliente.
FUNERARIA A. VALDIVIA. TELS. 353630-325254-372015.

EL "PROYECTO POPULAR DEL PARTIDO DEMOCRATA CRISTIANO"
Tiene el sentimiento profundo de comunicar a la militan[illegible] simpatizantes y amigos del Partido, el sensible fallecimiento [illegible] fundador y alto dirigente del distrito de Potosí, camarada:

† Dr. JOSE SANABRIA VILLALPANDO

Y se adhiere al sentimiento que embarga a su atribulada fa[illegible] y al homenaje póstumo que su pueblo le tributará en la Villa [illegible] Potosí, donde sus restos serán enterrados el día de hoy sá[illegible] 3 de marzo de 1990.

LA DIRECCION

La Paz, 3 de marzo de 1990

Latinoamérica

Gobierno argentino prepara severas medidas económicas

BUENOS AIRES, 2 (REUTER).- Mientras la cotización del austral se derrumba y la inflación crece en espiral, el gobierno argentino se apresta a anunciar el domingo una reducción del 20 por ciento en el número de los empleados públicos, aumento de tarifas y fuertes controles impositivos.

Fuentes gubernamentales dijeron que la reducción del personal será temporaria y que no concurrirán a sus trabajos en ese plazo. Agregaron que estos empleados recibirán cursos de capacitación en sus lugares durante el período por el que se extienda la medida y percibirán su salario.

Asimismo, las fuentes que pidieron no ser identificadas, informaron que el gobierno instrumentará una fuerte presión sobre las empresas deudoras del Estado y de bancos oficiales. Destacaron que en caso de no poder cancelar sus compromisos se les solicitará el cierre.

Agregaron que la previsión del gobierno también se dirigirá a las entidades financieras con problemas de liquidez y con deudas en el Banco Central Argentino (BCRA).

Al respecto, un funcionario que pidió el anonimato, dijo hoy a Reuter que "hay varios bancos del sistema que están en tan malas condiciones que podrían ser liquidados".

La escasez de australes generada en formas compulsiva por el Banco Central con la falta de suministro de moneda a las entidades, produjo una estampida en las tasas de interés a un promedio del 16 por ciento diario durante esta semana.

Varias entidades llegaron a no poder cumplir con el pago de cheques, dijo un banquero.

Con respecto a la comercialización del dólar, el ministro de Economía, Erman González, adelantó que se mantendrá libre, pero se dispondrá una norma que obliga a todos sus compradores a asentar sus nombre en las boletas de operación.

Menem dijo el miércoles que con las medidas combinadas que se instrumentarán se pretende terminar con los especuladores, a quienes calificó como "chupasangres", y lograr la transparencia del mercado.

La moneda argentina perdió en lo que va del año más del 60 por ciento frente al dólar estadounidense, cuando entró hoy a 5400 australes por unidad.

Sin embargo, la divisa estadounidense para operaciones de comercio exterior se ubicó hoy a 7500 australes por dólar, cuyo precio se ha fijado a la actual de jornada 5000 un precio máximo de 9000 australes.

Un corredor de importaciones explicó que el precio de contado, hoy, del dólar para operaciones de comercio exterior se le carga un sobreprecio equivalente a la tasa diaria de interés.

Presidente Lacalle afronta primera protesta sindical

MONTEVIDEO, MAR 2 (REUTER).- El flamante presidente uruguayo Luis Alberto Lacalle admitió hoy que sindicatos a pocas horas de asumir, mientras aplican las primeras medidas que deberá adoptar para reorganizar la economía del país.

Los sindicatos, en cuatro horas intermedias por hora entre 1985 y 1987 marcaron la conflictividad laboral que amenaza la gratitón de Lacalle, a quien la mayoría del país negó una tregua durante los primeros 100 días de gobierno.

Mientras, los maestros de la enseñanza primaria anunciaron profundas medidas de fuerza en demanda de aumentos salariales, cuando comience el mes de marzo.

Además, quien en la jornada despidió a los presidentes de Argentina, BOLIVIA, Brasil, Colombia y Paraguay, informó a sus asuntos el jueves, había dado el pertenecía de la conflictividad sindical en el mandato del Plenario Intersindical de Trabajadores-Convención Nacional de Trabajadores (PIT-CNT) en el año pasado.

Sobre el estado de conflictividad sindical, el líder del PIT-CNT, Oscar Groba anunció que la central solicitará una entrevista al nuevo ministro de Trabajo Carlos Cat, para analizar la problemática.

"Lo que menos se quiere es hacer huelga", agregó.

Groba que la cúpula sindical convocó a asamblea "la asamblea general en el ámbito laboral", para instruir a sus gremios sobre la estrategia a seguir frente al gobierno.

Los funcionarios de barcos intervenidos rechazan el ofrecimiento de sus sindicatos, que implicaban despidos y traslados de empleados.

Las entidades fueron intervenidas por el anterior gobierno de Julio María Sanguinetti al encontrarse al borde de la quiebra y actualmente funcionan bajo la [illegible].

Familia de Noriega rumbo a Dominicana

CIUDAD DE PANAMA, 2 (REUTER).- La mujer, hijos y un nieto del derrocado hombre fuerte de Panamá general Manuel Noriega partieron esta tarde para la República Dominicana donde se les otorgado asilo político, informó el embajador dominicano.

El grupo de cinco personas, que recibió el nuevo gobierno panameño para abandonar el país, abordaron un vuelo comercial con destino a Cuba a alrededor de las 21:30, y se espera que partieran el domingo en ruta a Santo Domingo, según dijo el embajador Héctor Pereira.

"Vienen a mi país como refugiados políticos", dijo.

Los cinco familiares de Noriega estaban asilados en la residencia del embajador cubano desde el 20 de diciembre cuando una invasión estadounidense derrocó al gobierno de Noriega y colocó a Guillermo Endara en la presidencia.

El grupo llegó al aeropuerto internacional de Panamá a alrededor de las 2100 (0200 GMT) donde fueron abucheados por una multitud de alrededor de 4 personas que les gritaban "ladronas" y "dejen nuestro país", mientras ingresaban a la terminal.

Algunos de los manifestantes intentaron golpear a cinco mujeres y al niño, que fueron rodeados por los guardaespaldas, mientras ingresaban al hall del aeropuerto y cruzaron la sala de [illegible]. Sin embargo no se informó que hubieran resultado heridas.

Ortega propuesto para Nóbel de la Paz

SAN JOSE, 2 (AP).- Un grupo de intelectuales de Costa Rica pedirá formalmente al parlamento noruego que otorgue el Premio Nóbel de la Paz 1990 al presidente de Nicaragua, Daniel Ortega Saavedra.

El periodista y escritor Carlos Morales, coordinador del grupo Soberanía, dijo a la AP que consideran a Ortega un candidato "con suficientes méritos para el Nóbel".

Señalan como una de las razones para hacer su petición "el aporte que el presidente Ortega dio en todo momento al avance del Plan de Paz de Centroamérica".

Además, indican que Ortega tiene el "mérito de haber sido líder de la liberación de su pueblo de una dictadura de 50 años y al hecho de haber ayudado a que en su país se realizaran las primeras elecciones libres de su historia".

Indican, asimismo, que Ortega asumió una "ejemplar actitud de respeto y sentido democrático frente al resultado adverso que su partido, el Frente Sandinista, tuvo en esos comicios".

Ortega fue derrotado por Violeta Barrios de Chamorro en las elecciones del 25 de febrero.

El grupo Soberanía se define como "una organización cívica compuesta por intelectuales de diversas procedencias ideológicas".

Entre sus miembros figura la escritora Carmen Naranjo, exministra de Cultura del Gobierno del ex presidente Daniel Oduber (1974-1978).

También participa del grupo Isaac Felipe Azofeifa, poeta, ex embajador en la Unión Soviética y exandidato presidencial por el minoritario y centrista Partido del Progreso en las elecciones del 4 de febrero último.

Guillermo Endara cumple hoy su segundo día de ayuno en Panamá

PANAMA, 2 (REUTER).- El presidente Guillermo Endara dijo hoy su primer día de ayuno para demostrar solidaridad con los pobres de [illegible] le resulta difícil pero que se sentía [illegible] el número de personas que fueron a manifestarle su apoyo.

Los primeros días de un ayuno son muy fuertes porque los [illegible] de hambre son muy fuertes, dijo Endara, quien anunció el [illegible] que mantendría un ayuno por [illegible] indefinido para mostrar su [illegible] a aquellos que soportan el peso de los problemas económicos del país.

"Pero la presencia del pueblo en la forma que viene a visitarme, a respaldarme me da un ánimo tremendo y supera cualquier incomodidad o dolor que me cause hambre", agregó Endara.

El presidente panameño habló con los periodistas en la iglesia de la catedral Metropolitana, donde dijo que trabajará, dormirá y vivirá mientras dure su ayuno.

Rodeado de su personal, recibió a visitantes y firmó varios documentos mientras que una cama de lona en la que durmió anoche estaba arrugada contra la pared.

Mientras que el área permaneció acordonada para el público, recibió a las personas que lo visitaron durante el día.

Endara dijo que no se podía permitir salir en el palacio presidencial cuando salía que hay panameños que sufren.

"En el palacio presidencial tengo una almohada cuna, una cama muy buena, un colchón excelente con la mejor comida", dijo. "Pero yo no puedo disfrutar esas comodidades como presidente cuando veo que el pueblo está sufriendo".

OEA realizará reunión sobre drogas en México

WASHINGTON, 2 (AP).- El Consejo Permanente de la Organización de los Estados Americanos aprobó celebrar reuniones de ministros encargados de la represión del tráfico de drogas para el 17 de abril en la localidad mexicana de Ixtapa.

La reunión preparatoria de la conferencia se efectuará en Buenos Aires del 27 al 30 de marzo, según la misma disposición.

El embajador chileno, Javier Illanes, que preside el grupo argentinoboliviano, dijo que se considerará tanto la producción como el tráfico y el consumo.

La conferencia fue convocada paralelamente a la publicación de un informe aquí en el sentido de que el cultivo de coca y la producción de cocaína en los países andinos aumentó en 1989.

El informe preparado para el Congreso norteamericano dijo que la tierra dedicada a ello después de los programas de erradicación del Perú subió de 110.000 hectáreas en 1988 a 119.000 en 1989. Los cultivos en Bolivia subieron 51.000 hectáreas en 1989 en contraste con las 48.500 del año anterior. Los mismos cálculos elevan las zonas en Colombia de las 17.000 a las 42.000 hectáreas.

"Ello lleva a la conclusión de un aumento en la cocaína que estuvo potencialmente disponible para la exportación en 1989", agrega el documento. "La eficiencia de la producción también ha aumentado".

Los especialistas norteamericanos consideran, que luego de tomar en cuenta el consumo local y las capturas o destrucción de hojas, en los tres países andinos quedaron elementos para la producción de 776 toneladas métricas de cocaína con destino al mercado de Estados Unidos.

La cifra incluye 173 toneladas métricas de BOLIVIA, 37 toneladas de Perú, y 566 toneladas de Colombia. Los analistas norteamericanos estimaron que BOLIVIA y Perú exportaron respectivamente 68 y 50 por ciento de la base para la producción colombiana.

"La producción de opio en México y Guatemala continúa siendo significante", se agrega. "Se estima que la producción de México pudo haber sido de 95 toneladas métricas en 1989 y que en Guatemala se registró un significativo aumento a 14 toneladas desde sus niveles anteriores".

El informe dice que Colombia redujo a menos de 2.200 hectáreas la zona dedicada al cultivo de marihuana, y que en Jamaica la producción bajó a 190 toneladas métricas de su nivel previo de 405 toneladas. El informe no precisa si los 56.000 hectáreas bajo cultivo en México entrañan una baja o aumento de la zona de producción anterior.

El informe para el congreso no se ahora al consumo norteamericano que según las estadísticas de la Cámara de Comercio de los Estados Unidos al planteamiento la actual batalla contra los drogas representó un valor de 110.000 millones de dólares.

Chamorro está convencida que "Contras" depondrán sus armas

WASHINGTON, 2 (REUTER).- La presidenta electa de Nicaragua, Violeta Chamorro dijo hoy que estaba convencida que los rebeldes contras depondrán sus armas antes de su asunción al cargo el 25 de abril.

Un reportero de la televisión de Estados Unidos, preguntó a Chamorro si estaba convencida de que la amnistía que había ofrecido a los rebeldes los invitaría a deponer sus armas.

"Sí, estoy convencida, porque han enviado gente a preguntar cuáles son las garantías que les podría ofrecer", dijo a través de un intérprete.

"Les dije que no tengo autorización, poder. ¿Cómo podría yo decir a alguien que está en una lista de comprobación, como decirnos, que regrese si puede ser apresado o expulsado del país", se preguntó.

"De manera que cuando asuma el mando el 25 de abril, entonces todo será mejor", declaró en Managua en una entrevista grabada el jueves.

Evidentemente la entrevista tuvo lugar antes de que el presidente de los Estados Unidos, George Bush declarara que quería que los Contra depusieran sus armas.

Tanto Chamorro como el actual presidente Daniel Ortega pidieron a Bush que ayudara al desarme de los 12.000 rebeldes, cuyas actividades militares fueron apoyadas durante años por los Estados Unidos.

Chamorro venció por mayoría a Ortega en las elecciones del domingo. Contaba con apoyo de una coalición de 14 partidos entre los que se encuentran partidos de derecha y de izquierda.

Su tarea más difícil será la de reconstruir la economía del país, arrojada tras años de guerra y sanciones económicas impuestas por los Estados Unidos.

Declinó decir qué suma aportaría Estados Unidos a su país, pero dijo que toda ayuda de cualquier país, incluyendo de la Unión Soviética, sería bienvenida.

En una entrevista con otro canal de los Estados Unidos, Taiso Watanabe, un vocero de la cancillería japonesa, dijo que su país estaba dispuesto a enviar ayuda a Nicaragua.

Gabriel García Márquez dio fin a su autoexilio

BOGOTA, 2 (EFE).- El escritor colombiano Gabriel García Márquez, Premio Nóbel de Literatura, llegó a Colombia en medio de estrictas medidas de seguridad, después de nueve años de un autoexilio promovido por amenazas de paramilitares.

Gabo, como popularmente se conoce en Colombia al famoso novelista, no ha concedido ninguna entrevista, y nada se conoce del programa de su visita a Bogotá, donde permanecerá hasta el primero fin de semana.

García Márquez llegó a Colombia el pasado miércoles procedente de México, donde ha instalado su residencia permanente, y desde aquí viajará a Santiago de Chile para asistir a la toma de posesión presidencial de Patricio Aylwin.

Los pocos periodistas que han podido localizar a Gabriel García Márquez, que se mueve por la ciudad fuertemente escoltado, sólo han podido ver la espalda de quienes se la ponían al escritor.

Nueve años alejado de Colombia, donde nació en 1928, en Aracataca, pequeña población del departamento de Magdalena, sobre el Atlántico, García Márquez ha evitado pronunciarse públicamente sobre la difícil situación de su país.

El artículo más reciente del Nóbel colombiano sobre ese asunto se titula: que es lo que pasa en Colombia? y fue publicado por la revista venezolana "El Ojo del Huracán" en octubre de 1988.

Según escribió García Márquez en esa ocasión, en Colombia se mezcla la violencia del terrorismo, del narcotráfico y de la extrema derecha, hasta crear un entorno socio-económico en el que impera el culto al dinero fácil, ya sea proveniente de la droga o de la industria de la muerte o sicariato.

La salida de García Márquez de Colombia se produjo en 1980, después de recibir amenazas de muerte de grupos paramilitares contra los que el escritor se pronunciaba abiertamente.

Gabriel García Márquez, que recibió el Nóbel de Literatura en 1982, se salió en la embajada de México en Bogotá por precaución y poco después se trasladó a la capital de ese país su esposa, Mercedes Barcha.

Presidente colombiano inició visita oficial a Argentina

BUENOS AIRES, 2 (AP).- El presidente Carlos Menem y su colega de Colombia se reunieron hoy en la casa de gobierno para analizar el estado de las relaciones bilaterales y el mandatario visitante afirmó que el narcotráfico que agobia a su país "es un problema que estamos superando".

El presidente colombiano cumplió un apretado programa que incluyó una visita a la Corte Suprema de Justicia para un saludo protocolar y una presentación ante el Congreso, donde fue recibido por el presidente del Senado y vicepresidente de la nación, Eduardo Duhalde.

Duhalde, quien también está impulsando una lucha frontal contra el narcotráfico en Argentina y estuvo en Colombia hace pocos semanas para entregar trescientos cuarenta kilos que este país para la lucha contra los "carteles" de la droga, manifestó "su admiración por la guerra emprendida contra el narcotráfico, que es la guerra de toda la humanidad".

El vicepresidente asimismo rindió homenaje "a los 15.000 colombianos que murieron en la guerra de la droga".

Estuvieron presentes en la ceremonia legisladores de los distintos partidos políticos y el embajador Fernando Puentes Herrera, entre otros.

Barco arribó hoy temprano a esta capital procedente de Montevideo, donde asistió ayer a la asunción del nuevo mandatario uruguayo, Luis A. Lacalle, y fue recibido en el aeropuerto metropolitano por el presidente Menem y otras altas autoridades gubernamentales y diplomáticas.

Dijo a los periodistas que "en país han hecho lo posible por controlar el narcotráfico y por evitar los enormes daños que causó a toda la sociedad. Es un problema que estamos superando".

Destacó que "en casi todo el mundo hoy una mayor conciencia y cooperación para superar definitivamente este flagelo tan peligroso para el futuro del país".

Adelantó Barco que "con el gobierno argentino hemos analizado recientemente este problema que eventualmente perjudica a la juventud y al que también le dedicamos muchos esfuerzos".

Barco permanecerá hasta mañana a las 14:30 hora local (17:30 GMT), cuando emprenderá el viaje de regreso a su país.

Los ministros mandatarios firmaron una declaración conjunta, al tiempo que los cancilleres Julio Londoño, de Colombia y Domingo Cavallo, de Argentina, suscribieron un documento destinado a crear una comisión argentino-colombiana sobre posibilidades de integración.

"América Latina tiene un gran futuro si comprendemos que trabajando a favor de la unidad podemos lograr el crecimiento que todos anhelamos", dijo Barco.

Agregó que "tal vez la integración no se logre inmediatamente", pero sería posible "con la cooperación y solidaridad entre los países latinoamericanos".

INSTITUTO CULTURAL Y DE AMISTAD BOLIVIANO CUBANO
La Paz - Bolivia

COMUNICADO

El Instituto Cultural y de Amistad Boliviano Cubano expresa su enérgico repudio a la posición adoptada por el Congreso de los Estados Unidos de América en sentido de presionar y acelerar una supuesta caída del régimen revolucionario cubano encabezado por el Líder Fidel Castro.

El ICABC considera atentatorias contra las normas del derecho internacional, la convivencia pacífica y el principio de no intervención las amenazas vertidas por el gobierno estadounidense en contra del gobierno y del pueblo cubanos.

Sólo el pueblo cubano es el indicado para determinar sus mecanismos de permanencia o cambio en su modelo político y ningún país, por más que sea la superpotencia más fuerte del orbe, podrá imponer a Cuba plebiscitos u otro tipo de acciones políticas.

La Paz, 1º de marzo de 1990
Por el ICABC
Lic. Pablo Ramos Sánchez
PRESIDENTE
EL DIRECTORIO Y MIEMBROS:

PROJECT MANAGEMENT SPECIALIST

International Organization requires the services of a Project Management Specialist.
Applicants should meet the following requisites:
College degree and/or related experience in public administration with emphasis on Latin America, or a legal degree and/or experience in the practice of law inter related to Latin America, or a college degree and/or university teaching experience in an area related to Latin American politics, three to five years experience in project implementation, fluency in English, knowledge of the Bolivian political system, including the structure an operation of the courts of justice, the upper and lower chambers of the legislature, and the national/departmental electoral courts, knowledge of the GOB receptivity to bilateral/multilateral assistance, ability to establish and maintain contacts with national/local level politicians, and ability to recognize significant developments and trends reflected from collected data and bring it to the attention of supervisors.
Candidates meeting these requirements should send their Curriculum Vitae and a brief statement regarding any special qualifications to:
PROJECT MANAGEMENT SPECIALIST
P.O. Box 4530,
1628 Avenida 16 de Julio
Banco Industrial (BISA) Bldg.,
6th Floor (EXO/P&T)
La Paz, Bolivia
Closing date for acceptance of applications is March 15, 1990

SEMINARIO SOBRE CLASIFICACION VISUAL POR CORTES LIMPIOS PARA MADERA ASERRADA Y PROMOCION DE MADERAS APTAS PARA LA PRODUCCION DE PUERTAS Y VENTANAS

El Centro de Desarrollo Forestal Regional Desconcentrada La Paz, tiene el agrado de participar la realización de este Seminario que se llevará a cabo a partir del día 5 al 9 de marzo en el salón auditorium del Instituto Nacional de Colonización.

Este evento está orientado a Ingenieros, Arquitectos, Técnicos constructores y personas vinculadas con el aprovechamiento y la exportación de madera.

Para mayores informes e inscripciones agradecemos apersonarse por nuestras Oficinas ubicadas en la calle Díaz Romero Nº 1796 esquina Lucas Jaimes.

Sello: Centro de Desarrollo Forestal
Dirección Regional Desconcentrada La Paz.

Europa - Norteamérica

Thatcher afronta una de sus peores crisis

LONDRES, 2 (EFE).- La primera ministra británica, Margaret Thatcher, se enfrenta estos días a una de sus peores crisis, con una rebelión interna de su partido, aislada internacionalmente y con sus índices de popularidad cayendo en picado.

Para complicar aún más las horas bajas de Thatcher, un sondeo de la empresa Gallup para el diario The Daily "Telegraph" revela hoy que la ventaja de la oposición laborista sobre los conservadores ha aumentado y se sitúa en un 18,5 por ciento.

Esta es la mayor ventaja laborista desde que, Thatcher llegó al poder, hace once años, y se da a conocer después de que el domingo pasado otra encuesta, del rotativo "Sunday Times", la cifrara en un 17 por ciento.

A los problemas internos de Thatcher se unen las críticas de la oposición y la prensa, que la acusan de que su política de intransigencia la ha dejado aislada internacionalmente en los temas de las sanciones a Sudáfrica y la unificación alemana.

La crisis política que atraviesa Thatcher dentro de su partido se agravó anoche cuando destacados diputados conservadores se unieron a varios concejales al pedir una acción urgente del gobierno para reducir el impuesto municipal llamado Poll Tax.

El Poll Tax es un nuevo impuesto que cobrarán los municipios a partir de este año para poder compensar las reducciones de los subsidios del gobierno central, y que afectará especialmente a las clases trabajadoras y pensionistas.

A este nuevo impuesto a pagar se añade el descontento popular que existe por el aumento de los intereses hipotecarios, debido a que el gobierno mantiene alto el tipo de interés interbancario, actualmente de un 15 por ciento, para poder frenar la inflación, de un 7,7 por ciento.

Debido a que el Poll Tax va a afectar directamente al bolsillo de los británicos, los diputados conservadores temen que estos podrían vengarse en las urnas y votar en contra del partido de Thatcher.

Las próximas elecciones generales están previstas para 1992, pero se cree que la primera ministra podría adelantarlas para el verano u otoño del próximo año si la economía ha mejorado y sus índices de popularidad se recuperan.

Astrónomos británicos hallan nueva galaxia

LONDRES, 2 (AP).- Dos astrónomos británicos que trabajaban para encontrar quasars en el lejano espacio exterior afirman haber descubierto una nueva galaxia, "en nuestro propio patio trasero" de la Tierra.

Richard McMahon, del Instituto de Astronomía de la Universidad en Cambridge, dijo hoy que junto con su colega Michael Irwin, descubrió hace dos semanas la galaxia, de pequeñas dimensiones y de apariencia irregular, y que realizan análisis para determinar que nadie la halló con anterioridad.

"Es un poco decepcionante un nuevo planeta... generalmente trabajamos en una parte más distante del universo, y considerábamos que ya se conoce todo lo relativo a los cerranías de la vía láctea", dijo MacMahon.

Los astrónomos, que dijeron que se trata del primer descubrimiento de una nueva galaxia en 35 años, utilizaron una máquina de rayos laser computarizada, de serie toneladas, que observa detenidamente placas fotográficas del espacio.

"Luego que las placas son observadas, los datos son computarizados para buscar variaciones más sutiles. Todas las galaxias láctea fueron halladas a simple vista. La máquina encuentra las más difíciles. Las más cercanas no son tan fáciles de ver debido a que el brillante trasfondo de la vía láctea hace borrosa la imagen", explicó McMahon.

La galaxia, a la que se denominó Sextante a causa de la constelación en que fue descubierta, es la más pequeña de las 10 galaxias satélites de la vía láctea, indicaron los astrónomos durante una entrevista telefónica.

Asimismo, es de apariencia 100.000 veces más débil que la vía láctea, y no puede ser vista sin un poderoso telescopio, agregaron.

"El sol está a 30.000 años luz del centro de la vía láctea, y esta galaxia en particular tiene un factor de 10 a mayor distancia. El borde del universo visible está a unos 15.000 millones de años luz, de modo que ésta se encuentra básicamente en nuestro propio patio trasero", expresó Irwin.

La galaxia Sextans, que tiene forma esférica, podría brindar algunas pistas interesantes a los interrogantes sobre las galaxias, dijeron los astrónomos.

EE.UU. aprobó plan de una base lunar

WASHINGTON, 2 (AP).- Un plan de la Administración de Aeronáutica y del Espacio para establecer una base en la Luna y enviar expediciones a Marte parece razonable, pero otras estrategias deben ser también estudiadas, dijo hoy el Consejo Nacional de Investigación.

El presidente George Bush respaldó los elementos básicos del plan en un discurso pronunciado el 20 de julio pasado, con ocasión del vigésimo aniversario del alunizaje de los astronautas Neil Armstrong y Buz Aldrin.

La propuesta instó a la creación de una base en la Luna con personal permanente, que podría comenzar a funcionar a principios del siglo XXI.

La estrategia de la NASA incluye numerosos vuelos a la Luna y la construcción allí de viviendas, laboratorios y plantas eléctricas. El suelo lunar podría ser aprovechado para obtener el oxígeno, que a su vez podría utilizarse como combustible.

Bush no incluyó propuestas detalladas y dijo que dejaría a la NASA la tarea de presentar cronogramas específicos.

La colocación de una estación espacial en órbita ha sido señalada para 1995.

Los científicos de la NASA sostienen que una base lunar sería un laboratorio adecuado para preparar una expedición a Marte.

Otros en cambio sostienen que la base lunar no haría sino retrasar la exploración marciana.

El vicepresidente Dan Quayle, que es presidente de la NASA, solicitó la evaluación de los planes lunares por parte del Consejo Nacional de Investigación, que es una dependencia de la Academia Nacional de Ciencias.

"El informe de la NASA", dijo el consejo en su evaluación, "incluye una serie razonable de proyectos estratégicos y tecnológicos, pero no explora todas las posibilidades técnicamente viables".

El plan de la NASA contempla el envío de seres humanos a la Luna en el año 2001 y a Marte en el 2011.

Atlantis concluyó misión y mañana retorna a la Tierra

CABO CANAVERAL, EE.UU., 2 (AP).- Los astronautas del Atlantis, que debido a que realizan una misión militar secreta mantienen silencio ante el mundo, cumplieron hoy su última jornada en actividad orbital antes de prepararse a regresar a la Tierra el domingo próximo.

La Dirección Nacional Aeronáutica y Espacial (NASA) dijo que el Atlantis tiene previsto aterrizar en la Base Edwards de la Fuerza Aérea, y un vocero indicó que eso significa que los cinco miembros de la tripulación militar probablemente pasarán la mayor parte de mañana empacando y efectuando los preparativos para el retorno.

No se ha difundido ninguna información sobre las actividades a bordo del Atlantis, pero un vocero del centro espacial Johnson, Jeff Carr, dijo que si los astronautas siguen la rutina de las misiones de transbordador espacial, hoy sería el último día completo de actividades para los objetivos secretos.

Por lo general, la tripulación aprovecha el día previo al aterrizaje para desmantelar y guardar los equipos utilizados durante la misión, dijo Carr.

Asimismo, los astronautas deben realizar mañana la prueba de encendido de los impulsores de control de reacción, y verificar otros críticos sistemas que el Atlantis necesitará durante su aproximación a la Tierra, agregó.

Otro vocero de la NASA, Bruce Buckingham, indicó que el silencio que había hoy por parte del Atlantis significaba buenas nuevas. Mientras no haya ningún anuncio del control de misión, "podemos suponer que no hay problemas", expresó.

El silencio informativo impuesto por el departamento de defensa sobre detalles de esta misión será quebrado mañana, cuando la NASA haga saber la hora precisa del aterrizaje. Ese anunció se produce habitualmente 24 horas antes del mismo.

Según fuentes de la NASA, los astronautas cumplieron ayer con el principal objetivo de su misión.

Semillas de tomate en el espacio

GREENWOOD, EE.UU.- Unas semillas de tomate marcharon seis años en el espacio, parecen estar germinando normalmente, revelaron hoy los cultivadores.

Las primeras semillas recuperadas de la Administración Nacional de la Aeronáutica y el Espacio (NASA) fueron parte de los lotes y medio de semillas que se llevaron al experimento a bordo de la misión de exposición de la Tierra de la NASA, dijo Jim Gilbert, de la compañía que los Park Seed Co.

Los científicos que llevaron una conferencia de prensa para exhibir las semillas recuperadas, también abrieron una docena de cápsulas herméticas de semillas y larvas de insectos en abril de 1984.

El satélite en que fueron a ser recuperado 10 meses después, pero esto fue demorado por una serie de dificultades y el desastre del Challenger de 1986. El satélite fue recuperado por el Atlantis en diciembre pasado.

Además de los 12 sobres medio de semillas de tomate, contenían 120 variedades de maíz y otras semillas de pepino y girasol.

Los científicos estudiarán las mutaciones causadas por la radiación y será de gran ayuda para determinar la posibilidad de cultivar alimentos en el espacio.

Algunas de las muestras fueron examinadas, pero también fueron entregadas a colegios y universidades del país para diversos estudios.

Checoslovaquia quiere unirse a Comunidad Europea

BRUSELAS, 2 (AP).- Un alto funcionario checoslovaco dijo hoy que su país desearía ingresar en la Comunidad Europea (CE), en lo que fue la primera expresión en tal sentido de una de las naciones europeas orientales en transición hacia la democracia.

"Ciertamente Checoslovaquia desearía reincorporarse a Europa lo más pronto posible", dijo el viceministro de Relaciones Exteriores Zdenko Pirek tras una reunión con funcionarios del bloque de 12 naciones europeas.

Agregó que el nuevo gobierno de Praga trataba de mejorar sus vínculos con la CE y "todos estos esfuerzos apuntan a unirnos a las comunidades europeas", dijo. "Cuándo no sé. Pero todas estas medidas sólo son preremisitos para lograr nuestro objetivo final", agregó.

Una fuente de la comunidad dijo que ese deseo fue expresado en privado también por funcionarios húngaros y polacos.

Pero se considera difícil que esos países puedan ingresar en el grupo europeo occidental porque están política y económicamente muy atrasados. Los analistas dijeron que necesitarían años, y aún décadas, para reparar los daños causados por la planificación centralizada comunista y transformar su economía al sistema de mercado.

Sin embargo, lo que ha progresado rápidamente es la concertación de acuerdos de la CE con los nuevos gobiernos. Los funcionarios de la comunidad pedirán el lunes a sus canciller-es que aprueben la iniciación de negociaciones con Checoslovaquia sobre una amplia gama de acuerdos comerciales y de cooperación. La CE ya firmó pactos con Polonia, Hungría y la Unión Soviética, está por concertar otro con Alemania Oriental y negocia uno más con Bulgaria.

Los funcionarios calificaron a esos pactos como de "primera generación". Serían seguidos por uno "de segunda generación", de acuerdos de asociación que acercarían mucho más a la comunidad a los países europeos orientales, sin llegar a integrarlos como miembros plenarios.

En Santa Cruz se ofrecen máquinas trasladas marcas: Sinter Zanello - John Deere Massey Ferguson (industria argentina) y alambrados 1.80 de volante marca Sinfer

Aceptamos en pago, tomo mecánico y alambrado de 1.20 de volante. Ref. a los Tells. 30954 - 45609

FILTROS DE AGUA
• ESTERILIZAN
• PURIFICAN
• DAN AGUA CON SABOR
STEFANI
Av. Montes 768 Telf. 368395

teletón
El camino más solidario para rehabilitar e integrar a las personas minusválidas.

En la Unión Soviética

Poco interés electoral refleja apatía por cambios políticos

MOSCU, 2 (REUTER).- Tres días antes de las elecciones en la Federación Rusa, Ucrania y Bielorusia, los votantes soviéticos mostraron hoy más preocupación por las condiciones de vida y el desabastecimiento que por el cambio político.

Una encuesta de opinión realizada por Pravda, diario del Partido Comunista, señala que el 41 por ciento de los votantes contestaron que el mejoramiento de las condiciones de vida es la prioridad número uno, mientras que sólo el tres por ciento consideró importante la posibilidad de participar en las decisiones políticas.

El 54 por ciento resaltó como prioridad "mejorar los valores morales en la sociedad", mientras que sólo el 31 por ciento enfatizaron la necesidad de la libertad de expresión.

La encuesta, realizada en Moscú y Kirov, al nordeste de la capital, reflejó la apatía general hacia las elecciones republicanas a celebrarse el domingo en la Federación Rusa, la república soviética más grande, donde el 86 por ciento de los candidatos son miembros del Partido Comunista.

El partido sufrió una serie pérdida de apoyo públicos, expresada a través de manifestaciones multitudinarias para exigir la renuncia de funcionarios del partido por corrupción o incompetencia.

En Donetsk, un pueblo minero del este de Ucrania, los trabajadores industriales comenzaron una huelga de 24 horas el viernes para pedir la renuncia de todos los líderes del Partido Comunista por no lograr llevar a cabo las reformas necesarias.

"Queremos que renuncien todos los activistas del partido antes de las elecciones, para que no puedan influenciar los resultados", dijo un vocero del comité de huelga a Reuter.

Casos mundiales de SIDA se aproximan al cuarto de millón

GINEBRA, 2 (AP).- La Organización Mundial de la Salud dijo hoy que durante el mes de enero se registraron 7.596 nuevos casos de SIDA, según sus estadísticas, con lo que el total de enfermos de esa dolencia aumentó un 3,5 por ciento y alcanzó un total de 222.740 casos desde 1979.

Fue en ese año que la OMS comenzó a registrar los casos del Síndrome de Inmunodeficiencia Adquirida.

Los Estados Unidos continuaron a la cabeza con más de la mitad de los totales mundiales al registrar un aumento del 3,3 por ciento en un mes a una cifra de 212.645.

Argentina registró un aumento de 13,9 por ciento para un cúmulo de 566 casos y la República Dominicana un alza del 10,8 por ciento para un total de 1,200.

Zimbabue, que tenía un atraso de tres meses en sus cifras, registró una de las mayores alzas con un 42 por ciento de aumento a un nuevo total de 1.632 casos. Australia registró un aumento del 7,3 por ciento a 1.707 casos, y Canadá registró un 6,9 por ciento de alza para un total de 3.509.

En Europa, España registró un aumento del 16,8 por ciento para un saldo de 4.633 casos y Francia un aumento del 10 por ciento para un total de 8.883.

CATAY EMPRESA DE COOPERACION INTERNACIONAL

Se vende por mayor y menor los artículos de artesanía chi

-Objetos de esmalte o de Jade.
-Pinturas y caligrafías originales.
-Artículos de laca con adornos incrustados.
-Objetos de porcelana, de cerámica o de bronce esmaltado
-Piedras pulidas para sellos.
-Utiles de escritorio de estilo chino.
-Bordados y calados.
-Esculturas en miniatura.
-Joyas de plata, perlas o de piedras preciosas.
-Pulseras de jade o de perlas.
-Biombos o muebles de estilo chino antiguo.
-Pijamas bordadas y camisas con dibujos.

y otros artículos de adorno.

-Bellos adornos para la casa.
-Buenos recuerdos para turistas.
-Excelentes cosas para la colección.

Se atiende de 9:00 a 19:00, 7 días de la semana
Teléfono 325429 Dirección: Capitán Ravelo 236

¿Y usted creía que DHL sólo entregaba documentos?

Estamos decididos a demostrar lo contrario. Porque DHL es la compañía de expreso aéreo que transporta – más rápido y más seguro – no sólo documentos, sino también paquetes y carga.

DHL WORLDWIDE EXPRESS

LA PAZ: Calle Correos Mamani No. 1981 Tel. 379422
SANTA CRUZ: Calle Rafael Peña No. 288 Tel. 3-4625
COCHABAMBA: Bolivar No. 482 Esq. San Martín Tel. 2-7124
SUCRE: FREMEN, Viajes y Turismo Bustillos No. 124 Tel. 3-0371
TARIJA: PAULA TOURS Gral. Trigo No. 0597 Tel. 0-6

...sia - Africa - Oceanía

...oque de queda después de masacre en Cachemira

[illegible] INDIA, 2 (AP).- Los habitantes de esta ciudad [illegible] para no salir de sus casas mientras los [illegible] patrullan las calles después que las tropas [illegible] a 41 manifestantes desarmados que [illegible] en la ciudad de Cachemira, alrededor de [illegible] de la región.

[illegible] que obliga a los peruanos a no salir a [illegible] a las 06:00 hasta 02:30 GMT. Personal [illegible] en el hospital del valle de Cachemira [illegible] de las más grandes manifestaciones [illegible] de la región Dubbidin, que en predominan [illegible] y se enfrentan en dos guerras con la India [illegible] el control de Cachemira, cordial hoy la ma[illegible]

[illegible] oficial de noticias pagistanis dijo que los [illegible] "una brutal respuesta india... al pedido de [illegible] que solo está empleando su derecho de autodeterminación, con derechos consagrados por las Naciones Unidas".

Aparte, aproximadamente un millón de personas de Srinagar y las aldeas vecinas se reunieron en la ciudad pidiendo "libertad".

Las tropas abrieron fuego contra dos marchas separadas de separatistas cachemiríes que se dirigían a un revista de [illegible] para [illegible] a otras manifestaciones que pedían la independencia de Cachemira.

En ambos casos, algunos manifestantes trataron de quitar las armas a los soldados y policías paramilitares y las tropas abrieron fuego, según testigos que pidieron no ser identificados.

Esta mañana, los valles de Srinagar, una ciudad de cerca de un millón de habitantes, estaban desiertos, excepto por las patrullas fuertemente armadas del ejército y la policía paramilitar. Algunos testigos que también pidieron permanecer en el anonimato.

Fuentes en los hospitales de Srinagar estimaron el número de heridos entre 45 y 100.

...elson Mandela elegido ...ecepresidente del CNA

[illegible] 2 (EFE).- El líder sudafricano negro [illegible] Nelson Mandela fue elegido hoy vicepresidente del [illegible] Nacional Africano (CNA), movimiento anti[illegible] que era hasta ahora dirigente histórico.

[illegible] Mandela fue elegido por aclamación de una [illegible] que días del exilio, durante operación del CNA, que [illegible] adelante sino su país de iniciar negocia[illegible] con el presidente de Sudáfrica Frederik de Klerk [illegible] acuerdo sobre el futuro del país.

[illegible] Tambo, se encuentra internado en un hospital [illegible] Mandela dijo que no era seguro que él es[illegible] delegación de su movimiento en una eventual [illegible] con De Klerk.

[illegible] liberado el pasado 11 de febrero [illegible] de cárcel, indicó que las condiciones del CNA, [illegible] Pretoria el levantamiento del estado de [illegible] una amnistía general para los presos políticos [illegible].

[illegible] ejecutivo del CNA decidió admitir la reper[illegible] del general en Johannesburgo, evitado desde [illegible] de quince años, en vista de la legalización del [illegible], decretada por el gobierno de De Klerk hace [illegible] semanas.

[illegible] Mandela, tras un acto multitudinario el sábado, [illegible] Durbuhur y Tanzania, y posteriormente se [illegible] Europa para visitar al presidente del CNA.

Partido de Ghandi sufre serios reveses en comicios

NUEVA DELHI, 2 (AP).- Como consecuencia del severo dictamen de su credibilidad, el Partido del Congreso (IN) del expriner ministro Rajiv Gandhi quedó excluido del poder en cinco de los ocho legislaturas estatales en comicios efectuados esta semana, según los resultados conocidos hoy.

Gandhi sólo retuvo el control del estado occidental de Maharashtra, pero se aglutinó las cifras correspondientes al estado de Bihar, donde el PC reiteraba la firme oposición del partido Janata Dal del primer ministro V.P. Singh, sucesor de Gandhi y su principal rival político.

Entre elecciones, caracterizadas por retiradas actos de violencia y acusaciones de fraude de votos, se efectuaron el martes para asignar 1.810 escaños en los ocho estados y en la región, territorial de administración federal Pondicherry, legislaturas que previamente habían estado controladas por el PC.

Estas derrotas del partido de Gandhi se produjeron tres meses después de que también perdiera las elecciones parlamentarias nacionales, que analistas políticos y diversos diarios atribuyeron a la presunta corrupción e incompetencia de los gobiernos federales y estatales dominados por el PC.

Los atentados dinamiteros, la acción policial contra manifestantes y los distintos disturbios ocurridos desde que comenzó el proceso de votación dejaron 98 muertos.

En Nepal

Huelga general pro-democracia

KATMANDU, NEPAL, 2 (AP).- El comercio permanecía cerrado, el tráfico suspendido y los estudiantes se quedaban en sus casas en respuesta a una huelga nacional convocada por fuerzas políticas, [illegible] que buscan un sistema democrático multipartidista.

Esta es la segunda huelga nacional [illegible] por el Partido del Congreso de Nepal y el Partido Comunista de Nepal, donde que lanzaron su campaña el 18 de febrero para el restablecimiento del sistema multipartidista en la Asamblea Nacional llamada Rashtriya Panchayat.

La huelga del 19 de febrero generó brotes de violencia en todo el país, dejando un saldo de tres muertos por disparos de la policía, según informes el gobierno. Los activistas afirman que 5 personas murieron y 12 resultaron heridas.

El gobierno afirma que por lo menos 9 personas más murieron en incidentes ocurridos en todo el país, pero los activistas afirman que la cifra es el doble.

Por otro lado, se informó de violencia [illegible] la policía patrulla las calles [illegible] de Katmandú. Pocos vehículos privados circulan por las calles.

Los servicios de autobuses de larga distancia que parten de Katmandú son escoltados por policías armados en jeeps, pero pocos pasajeros viajan. Los autobuses que llegaron a Katmandú están medio vacíos.

"Nadie quiere viajar por la huelga", dijo un pasajero que llegó a Katmandú desde Dari, a 150 kilómetros al noroeste de la capital. No quiso ser identificado.

"La situación está en estado de pánico", dijo Krishna Raj Vermaat, secretario general del Partido Comunista de Nepal.

"Todavía hay tiempo para lograr una solución pacífica para el establecimiento de una democracia multipartidista", agregó.

El Partido Comunista y el Partido del Congreso de Nepal también demandaron anular un decreto real de hace 20 años que prohíbe la existencia de partidos políticos en este Reino del Himalaya, uno de los monarquías más antiguas del mundo.

Para evitar guerra comercial

Visita relámpago de Kaifu a EE.UU.

PALM SPRINGS (EE.UU.), 2 (EFE).- El presidente de Estados Unidos, George Bush, y el primer ministro de Japón, Toshiki Kaifu, trataron hoy una reunión de dos días con el objetivo de evitar el riesgo de una guerra comercial entre ambos países.

La reunión, preparada aceleradamente por los dos diplomáticos tras el fracaso de las conversaciones en Tokio la semana pasada, se inició en un momento en el que las relaciones económicas entre estos superpotencias ilustraba su bollos en su nivel más bajo desde la Segunda Guerra Mundial, según fuentes japonesas.

El gobierno estadounidense busca, [illegible] la ampliación del mercado japonés para las exportaciones norteamericanas y la reducción del déficit comercial, y Japón, [illegible] obtener garantías a cierto plazo para el [illegible] de las superpotencias, satélites, equipos de telecomunicaciones y productos [illegible].

Kaifu, según fuentes japonesas, tiene a su favor el argumento de que las importaciones de Estados Unidos aumentaron en 1989 a 44.000 millones de dólares, de los 37.700 millones en 1988.

El déficit comercial entre ambas naciones, uno de los asuntos de gran preocupación para Washington, se redujo de 51.800 millones de dólares en 1988 a 49.000 millones en 1989, en el marco del saldo negativo de 109.000 millones en la balanza comercial norteamericana del año pasado.

Tokio, no sólo se dificulta de las negociaciones norteamericanas con los resultados de la ampliación de sus exportaciones de EE.UU., sino que está [illegible] a su socio inmediato por [illegible] cuya de la que produce, por no hay [illegible] del ahorro interno y por los déficits [illegible] de [illegible].

La diplomacia estadounidense prepara un [illegible] Bush [illegible] los líderes de [illegible] para evitar los riesgos de un [illegible] sobre todo porque a Bush le [illegible] aprovechar la oportunidad de [illegible] la participación japonesa en los planes de cooperación con las [illegible] del sur de Europa y la guerra contra las drogas, según fuentes estadounidenses.

La reunión fue preparada [illegible] después del fracaso de las [illegible] bilaterales sobre los [illegible] extraoficiales [illegible] y [illegible] Takeshita, con la [illegible] las exportaciones norteamericanas a Japón.

Por el [illegible] presidente Bush quiere presentar [illegible] Kaifu, la [illegible] que [illegible] primer ministro Kaifu, la [illegible] que [illegible] gobierno [illegible] en este [illegible] de [illegible] Washington, [illegible] Kaifu se encuentra en el difícil compromiso de mantener el alto nivel de exportaciones a Estados Unidos y atender las demandas de Washington.

CORPORACION REGIONAL DE DESARROLLO DE TARIJA
FABRICA DE CEMENTO "EL PUENTE"
(FACEP)

INVITACION PUBLICA Nº 06/89
PROVISION DE LADRILLOS REFRACTARIOS DE ALTA ALUMINA
TERCERA CONVOCATORIA

En razón de haberse declarado desierta la Segunda Convocatoria y realizada la revisión de los documentos de la Invitación de conformidad a lo previsto en la última parte del inciso f) del Art. 9º del Anexo 3 del D.S. Nº 21660, FACEP invita NUEVAMENTE a las firmas legalmente establecidas en el país, a presentar propuestas para la provisión de ladrillo refractario de alta alúmina para revestir la zona de descarga del horno de su Planta Industrial.

El Pliego de Especificaciones con los Términos de Referencia, debidamente revisado, podrá ser adquirido de las Oficinas de la Empresa, ubicadas en la calle Virginio Lema Nº E-0112 (frente a la Plaza Sucre) de la ciudad de Tarija, previo pago de la suma de CINCUENTA 00/100 BOLIVIANOS (Bs. 50.-). Las firmas que lo adquirieron anteriormente, podrán recabarlo en forma gratuita.

Las propuestas deberán ser presentadas en las oficinas anteriormente referidas hasta horas 11:00 del día 9 de marzo de 1990, cumpliendo las formalidades y requisitos de Ley y las previsiones establecidas en el Pliego de Especificaciones, con el rotulo "FABRICA DE CEMENTO EL PUENTE - INVITACION PUBLICA Nº 06/89 - PROVISION DE LADRILLOS REFRACTARIOS DE ALTA ALUMINA - TERCERA CONVOCATORIA".

La apertura de las mismas, se efectuará dentro de las cuarenta y ocho (48) horas siguientes.

FACEP se reserva el derecho de adjudicar total o parcialmente la provisión requerida, o de declarar desierta la presente Invitación, en caso de no convenir a sus intereses ninguna de las propuestas presentadas.

TARIJA, 23 DE FEBRERO DE 1990
RELACIONES PUBLICAS FACEP

CORPORACION REGIONAL DE DESARROLLO DE TARIJA
FABRICA DE CEMENTO "EL PUENTE"
(FACEP)

INVITACION PUBLICA Nº 07/89
PROVISION DE LADRILLOS REFRACTARIOS DE ALTA ALUMINA CON LIGA FOSFORICA
TERCERA CONVOCATORIA

En razón de haberse declarado desierta la Segunda Convocatoria y realizada la revisión de los documentos de la Invitación de conformidad a lo previsto en la última parte del inciso f) del Art. 9º del Anexo 3 del D.S. Nº 21660, FACEP invita NUEVAMENTE a las firmas legalmente establecidas en el país, a presentar propuestas para la provisión de ladrillo refractario de alta alúmina con liga fosfórica para revestir la zona de descarga del horno de su Planta Industrial.

El Pliego de Especificaciones con los Términos de Referencia, debidamente revisado, podrá ser adquirido de las oficinas de la Empresa, ubicadas en la calle Virginio Lema Nº E-0112 (frente a la Plaza Sucre) de la ciudad de Tarija, previo pago de la suma de CIENCUENTA 00/100 BOLIVIANOS (Bs. 50.-). Las firmas que lo adquirieron anteriormente, podrán recabarlo en forma gratuita.

Las propuestas deberán ser presentadas en las oficinas anteriormente referidas hasta horas 11:00 del día 9 de marzo de 1990, cumpliendo las formalidades y requisitos de Ley y las previsiones establecidas en el Pliego de Especificaciones, con el rotulo "FABRICA DE CEMENTO EL PUENTE - INVITACION PUBLICA Nº 07/89 - PROVISION DE LADRILLOS REFRACTARIOS DE ALTA ALUMINA CON LIGA FOSFORICA - TERCERA CONVOCATORIA".

La apertura de las mismas, se efectuará dentro de las cuarenta y ocho (48) horas siguientes.

FACEP se reserva el derecho de adjudicar total o parcialmente la provisión requerida, o de declarar desierta la presente Invitación, en caso de no convenir a sus intereses ninguna de las propuestas presentadas.

TARIJA, 23 DE FEBRERO DE 1990
RELACIONES PUBLICAS FACEP

CORPORACION REGIONAL DE DESARROLLO DE TARIJA
FABRICA DE CEMENTO "EL PUENTE"
(FACEP)

INVITACION PUBLICA Nº 08/90
PROVISION DE LADRILLOS REFRACTARIOS DE ALTA ALUMINA CON LIGA FOSFORICA
TERCERA CONVOCATORIA

En razón de haberse declarada desierta la Segunda Convocatoria y realizada la revisión de los documentos de la Invitación de conformidad a lo previsto en la última parte del inciso f) del Art. 9º del Anexo 3 del D.S. Nº 21660, FACEP invita NUEVAMENTE a las firmas legalmente establecidas en el país, a presentar propuestas para la provisión de ladrillo refractario de alta alúmina con liga fosfórica para revestir la Zona de Alimentacion del Intrador de su Planta Industrial.

El Pliego de Especificaciones con los Términos de Referencia, debidamente revisado, podrá ser adquirido de las Oficinas de la Empresa, ubicadas en la calle Virginio Lema Nº E-0112 (frente a la Plaza Sucre) de la ciudad de Tarija, previo pago de la suma de CINCUENTA 00/100 BOLIVIANOS (Bs. 50.-). Las firmas que lo adquirieron anteriormente, podrán recabarlo en forma gratuita.

Las propuestas deberán ser presentadas en las oficinas anteriormente referidas hasta horas 11:00 del día 9 de marzo de 1990, cumpliendo las formalidades y requisitos de Ley y las previsiones establecidas en el Pliego de Especificaciones, con el rotulo "FABRICA DE CEMENTO EL PUENTE - INVITACION PUBLICA Nº 08/89 - PROVISION DE LADRILLOS REFRACTARIOS DE ALTA ALUMINA CON LIGA FOSFORICA - TERCERA CONVOCATORIA".

La apertura de las mismas, se efectuará dentro de las cuarenta y ocho (48) horas siguientes.

FACEP se reserva el derecho de adjudicar total o parcialmente la provisión requerida, o de declarar desierta la presente Invitación, en caso de no convenir a sus intereses ninguna de las propuestas presentadas.

TARIJA, 23 DE FEBRERO DE 1990
RELACIONES PUBLICAS FACEP

CINE TEATRO MONJE CAMPERO
UNICO CINE EN BOLIVIA CON SISTEMA DE SONIDO DOLBY STEREO SENSORROUND.
MARTES ESTRENO
El actor del Momento MICHAEL DOUGLAS
Protagonista de "ATRACCION FATAL"
SE TRAMA UNA CONSPIRACION
UN ASESINO DESPIADADO ANDA SUELTO!!
LA JUSTICIA LE CAERA COMO...

HORARIO DE FUNCIONES
MATINEE Hrs. 18.30
TANDA Hrs. 19.00
NOCHE Hrs. 21.30

DANCHURCHAID
Organismo No Gubernamental
Solicita los servicios de un:

Experto En Desarrollo Comunitario

Para trabajar en el programa PIL-Fomento Lechero La Paz, en la granja de Kallutaca.

Requisitos:

Educación: Grado Universitario en ciencias sociales, educación o similar.

Experiencia: Amplia experiencia en desarrollo comunitario con ayuda a organizaciones rurales (cooperativas) en los campos de organización y educación. Conocimiento de Aymara es una ventaja.

Funciones: Diseñar y planificar un sistema educacional con el objetivo de capacitar productores lecheros, para la formación, organización y manejo de módulos de producción de leche a nivel de productores.
Capacitar al personal técnico del programa para lograr una transferencia de conocimientos técnicos y organizativos hacia los productores de leche.

Favor enviar C. V. y solicitud a casilla 9860 La Paz, antes el 12 de marzo de 1990.

Sobre conciliación de cuentas

Alcaldías de El Alto y La Paz pedirán dictamen de la Contraloría

Las alcaldías de El Alto y la ciudad de La Paz, enviarán una nota conjunta a la Contraloría de la República para que emita un dictamen definitivo sobre la conciliación de cuentas entre ambos municipios.

Esta decisión fue acordada ayer por la tarde durante la audiencia que concedió el alcalde Ronald Mac Lean Abaroa a los representantes de las organizaciones de El Alto.

En la reunión participaron representantes de la Federación de Juntas Vecinales, Federación de Trabajadores Gremialistas, Artesanos y Comerciantes Minoristas, Central Obrera Regional, cinco concejales y Mario Aparicio, alcalde, todos por parte de El Alto; y por la parte del municipio paceño el alcalde y sus colaboradores del área económica.

Luego, atendiendo pedido de las autoridades de El Alto, el alcalde Mac Lean ofreció cooperar con el desglose de la documentación correspondiente a los vehículos que tienen domicilio en El Alto, de modo que la Comuna de esa ciudad pueda fiscalizar el pago de impuesto sobre vehículos.

De todas maneras, el alcalde de La Paz, que expresó su buena voluntad para cooperar con el municipio de El Alto, dijo que esa cooperación se extenderá hasta donde las disposiciones y leyes lo permitan.

Alcaldes de El Alto y de La Paz en plena reunión, junto a representantes de las organizaciones de la ciudad acreedora.

En lo que se refiere al pago de $US 250.000, en calidad de anticipo por parte de la Alcaldía de La Paz, y que, según las autoridades de El Alto, fue dispuesto mediante ordenanza municipal de la anterior gestión, el alcalde Mac Lean respondió que no se hará ninguna transferencia de fondos.

LA DEUDA

La Alcaldía de la ciudad de El Alto, desde la anterior gestión, ha informado que la deuda que tiene la ciudad de La Paz es de $US 2.700.000. En calidad de anticipo la gestión Salmón canceló $US 250.000.

Las autoridades del municipio de La Paz, manifestaron ayer que no hay montos definidos y que, mientras se mantenga esa situación, la parte ejecutiva de la Municipalidad de La Paz no podrá desembolsar ningún fondo.

DIFICIL SITUACION ECONOMICA

La Alcaldía de la ciudad de El Alto, según su oficial mayor financiero administrativo, atraviesa una difícil situación económica, heredada de anteriores gestiones.

Por pagos pendientes por concepto de beneficios sociales a más de 300 trabajadores, fue congelada la cuenta bancaria de la Alcaldía de El Alto.

Sindicato de COTEL rechaza afirmaciones sobre deuda

En conciliación de cuentas se deberá considerar miles de monedas apiladas en una oficina del sindicato de COTEL

El secretario general del Sindicato de Trabajadores de la Cooperativa de Teléfonos de La Paz (COTEL), Roberto Choque, desmintió ayer las afirmaciones de las autoridades de esa cooperativa, en sentido de que se adeudaría Bs 165.000 por la administración de los teléfonos monederos de La Paz y destacó que se debe realizar una conciliación de cuentas, tomando en cuenta miles de monedas de 5 pesos que están apiladas en una oficina de ese sindicato.

Choque rechazó las afirmaciones del gerente administrativo, Carlos Zárate, y aseguró que el Sindicato de Trabajadores de COTEL no debe a la cooperativa el monto mencionado por ese ejecutivo.

Informó que el sindicato de COTEL pidió al interventor de la cooperativa, a través de una carta, la conciliación de cuentas sobre la administración de los monederos y agregó que, para ello, se solicitó la designación de un auditor interno que realice su trabajo, de acuerdo con una relación de los teléfonos monederos que funcionaban y los que estaban fuera de servicio.

Miles de Pesos Bolivianos

El Sindicato de COTEL tiene en su poder 272.600 monedas de 5 pesos bolivianos que eran utilizadas para el funcionamiento de teléfonos públicos. Los dirigentes sindicales piden una conciliación de cuentas.

El dirigente explicó que los actuales responsables del sindicato de COTEL no tienen responsabilidad sobre la administración de los teléfonos monederos, porque ellos dejaron esa labor después de seis meses de ejercer sus cargos sindicales.

Aclaró que los miembros del actual sindicato terminaron de entregar la administración de los monederos en junio de 1988, porque consideraron que "existía una competencia desleal" en la provisión de fichas, ya que en ese entonces se usaban monedas de 5 pesos.

"Fue un negocio mal hecho y la anterior gestión no debió aceptar la administración de los monederos", dijo Choque.

Negó que los dirigentes de COTEL tengan alguna malversación, porque el sindicato se ha ingreso del 5% de los salariales, para el mantenimiento de sus oficinas, de acuerdo a una resolución del Ministerio de Trabajo.

Nacimiento en el zoo de La Paz

El jueves por la mañana, el nacimiento de un cachorro de león alegró la vida del municipal de la ciudad de cachorro que al nacer tuvo pesos, fue atendido con el cuidado por los veterinarios decidieron bautizarlo con de "Kosmos". Asimismo el martes de chilla en la jaula chanchos de monte, nació pequeño chanchito de mo en esa especie nace por el zoológico de la avenida Bolivar.

Aniversario cívico

Organizaciones de El Alto plantean marcha de protesta

La Federación de Juntas Vecinales, la Federación de Trabajadores Gremialistas, Artesanos y Comerciantes Minoristas, y la Federación de Juntas Vecinales de la ciudad de El Alto, mediante sus dirigentes plantearon que en el aniversario cívico de esa ciudad se realice una marcha de protesta, con estandartes con crespones negros.

La marcha de protesta se efectuaría el martes 6 de marzo, fecha del quinto aniversario del reconocimiento a El Alto como capital de la cuarta sección de la provincia Murillo.

La medida fue sugerida - según los dirigentes vecinales- en protesta porque el gobierno central y el gobierno municipal de La Paz no atendieron favorablemente las demandas económicas de El Alto para la realización de obras.

Se refirieron a la no inclusión en el Presupuesto General de la Nación y a la falta de pago de la deuda por parte de la Alcaldía de La Paz.

"Sólo las movilizaciones populares han logrado arrancar la reivindicaciones de nuestra ciudad, con el diálogo y las conversaciones sólo se logró dilatar las respuestas", dijo el presidente de FEJUVE, Pablo Ticona.

Otro dirigente, Felipe Limachi, de los gremialistas, dijo que no se puede celebrar nada cuando la ciudad no tiene suficientes recursos económicos.

Lucio Mendoza, de la Central Obrera Regional, informó que el desfile cívico, se traducirá en marcha de protesta. "Se trata de la lucha por los intereses de 400 mil habitantes de nuestra ciudad postergada", afirmó el dirigente de FEJUVE.

Finalmente, la Alcaldía anunció la suspensión del programa de aniversario, con excepción del desfile.

Impresión de paeriódicos, libros, revistas, afiches en blanco y negro y en colores

EDITORIAL LUX
Tels. 329102
343968

CURSOS DE CAPACITACION PARA CARPINTEROS

Usos y aplicaciones de los tableros de madera es el tema del curso dictado para carpinteros y personas interesadas a iniciativa de la empresa maderera SOBOLMA Ltda., en coordinación con INFOCAL.

Las clases se dictarán en las instalaciones de INFOCAL los días 5, 6 y 7 de marzo. SE OTORGARA CERTIFICADOS DE ASISTENCIA.

Mayores informes e inscripciones: INFOCAL - Avda. 6 de marzo - El Alto - lado de COBEE - teléfono 810118.

SOBOLMA Ltda. UNA EMPRESA QUE SE PREOCUPA POR SUS CLIENTES.

COMUNICADO DE LA FAB Nº 2

FAMILIARES y/o DEUDOS DE PERSONAS FALLECIDAS EN EL ACCIDENTE DEL AVION HERCULES TAM - 62

Acaecido en la localidad de Guayaramerin en fecha 21 de diciembre de 1989

, los efectos de trámites de seguro de vida, se insinúa a los familiares y/o deudos de las siguientes personas llecidas:

- Angela Wilcheard
- Janeth Edmensord
- Luciano Papadópulos
- Susana Espinoza
- Oscar Hinojosa
- Patricia de Villagra
- Roxana Quispe (Bebé)

esentarse en las Oficinas de Transportes Aéreos Militares "TAM", de la ciudad de La Paz, o agencias l interior de la República, a fin de entregar los siguientes documentos.

- Declaratoria de Herederos
- Certificado de Matrimonio del cónyuge sobreviviente
- Certificado de defunción del asegurado

caso de que los beneficiarios sean menores de edad deberán presentarse los documentos que responden por ley (Declaratoria de Curador o Albacea).
ta.- La demora en la presentación de documentos, implica retraso en el pago, debido a trámites tinentes.

La Paz, 3 de marzo de 1990

Pollos IMBA Color Oro

PRECIO Kg. Bs 3.70

Exija el sello azul de garantía (precinto) que solo IMBA lo tiene, en los friales IMBA de la ciudad y sus distribuidores autorizados

Cosmetics 2000
Una Fragancia original

dvertencia de parlamentario:

Chuquisaca podría dejar de ser productor de hidrocarburos

lanifestó que mientras se agotan las reservas continúa el "festín" de las regalías

UCRE, 2 (PRESENCIA).- El
el petrolero de Chuquisaca se
ia agotando a un ritmo acelera-
y en un plazo de tres a cinco
s el Departamento podría de-
de ser uno de los tres produc-
de hidrocarburos en el país
ntes "hasta el", en declaracio-
a PRESENCIA, el senador
l partido gobernante, José Luis
ral Palma, a cuya iniciativa
petición de informe al Minis-
de Energía e Hidrocarburos
re el "fiasco" del campo petro-
Vuelta Grande, en apa-
ncia, se ha desinflado antes de
ovecharlo, y en torno a las inver-
nes programadas para la pre-
gestión en Chiquisaca, que
ntienen un "desprecio a la ca-
ad de Departamento productor
su potencial hidrocarburífe-

Inaugurado a comienzos de
, el mayor campo petrolero
l país y el más promisorio de
Chuquisaca, por el que la región
tuvo que esperar una década, an-
tes de su producción comercial,
no pasó de 3.100 barriles diarios
como promedio, no obstante de
los reiterados anuncios de un in-
cremento gradual hasta 4.500
barriles diarios de condensado
(cuando se inició su desarrollo,
Yacimientos exultaba una pro-
ducción de hasta 6.500 barriles
diarios).

Fuentes confiables de la com-
pañía nacional petrolera revela-
ron a fines de la gestión pasada,
cuando autoridades de ésta
anunciaron un informe a la re-
gión, que Vuelta Grande, la ma-
yor esperanza de Chuquisaca, se
había desinflado, y que Yacimien-
tos había iniciado la formulación
de un nuevo modelaje matemáti-
co.

En 1990 YPFB ha proyectado la
perforación de tres nuevos pozos
en dicho campo: uno productor y
dos inyectores de gas, mientras
que, para trabajos de exploración
y explotación, el presupuesto
apenas alcanza a 3 millones de
dólares, que contrastan con in-
versiones de hasta 50 millones de
dólares en otros departamentos
que no aportan al Tesoro General
de la Nación en la proporción que
lo está haciendo Chuquisaca (tres
sus campos productores, comentó
el senador chuquisaqueño.

"Se trata de una inversión insu-
ficiente que, por añadidura, ha
postergado hasta 1991 la explota-
ción de los reservorios de San
Juan del Piral y Rosario del Inger,
en la provincia Hernando Siles",
señaló Carvajal Palma y endulzó
con cierto desánimo que "ahora
más que nunca las regalías tie-
nen que ser gastadas correcta-
mente y necesariamente deben
estar orientadas al sector productivo"

El senador y ex dirigente cívico
del Departamento admitió que "
eso es lo que siempre hemos di-
cho, pero, nunca lo hemos he-
cho".

En términos globales, el presu-
puesto asignado a Chuquisaca en
la Ley Financial bordea los 139
millones de bolivianos, para el
funcionamiento e inversiones de
las instituciones locales, prácti-
palmente de la Corporación Re-
gional de Desarrollo, cuya progra-
mación presupuestaria ha sufrido
una reducción del 45 por ciento,
según fuentes corporativas. En
un mesón, a juicio de Carvajal,
que no cubre los requerimientos
de la región, en relación a sus
propios ingresos y a un Plan inte-
gral denominado "Chuquisaca
2010", que habla insuflado hace
tres años la perspectiva de inver-
tir 60 millones de dólares anuales
hasta el próximo milenio, en base
a las regalías que alimentan un
interminable "festín" en la Corpo-
ración Regional de Desarrollo
(CORDECH), según dirigentes cí-
vicos.

Rey Moreno

Foto: Rene Moreno

El famoso carnaval de Oruro, tiene un digno representante en el Rey Moreno, uno de los tantos conjuntos que ingresan por las calles de la ciudad, deleitando con su ritmo, su coreografía musical y sus hermosos cuerpos con mil figuras y multicolores adornos. Este personaje representó al encíclico negro traído a la América para explotar su fuerza de trabajo.

ara impulsar Proyecto Icla

Se propone reactualizar el Bloque Cívico del Sur

UCRE, 2 (PRESENCIA).- Diri-
tes cívicos de Potosí y Chu-
aca estudian la posibilidad
"revivir" al denominado Blo-
Cívico del Sur que en la dé-
da de los años setenta aglutinó
los voluntariados de los tres
ntos sureños, catapultando
s ambiciones lugareñas y gene-
ndo un sentimiento de unidad
nte al desprecio de los poderes
l Estado, reveló hoy a PRE-
NCIA el presidente del orga-
mo representativo local, Gas-
Betanzos.

Para el líder cívico de este De-
rtamento, el punto de partida y
rvergencia regional podría ser
ofunfurialmente), la ejecución
l cierre del proyecto hidroeléc-
o Icla que, aunque beneficia a
s tres socios del Bloque, ha sido
indicado por organizaciones y
ernas vivas de Chuquisaca.
Una delegación del Comité Cívi-
Local, que la semana pasada se
sladó a la Primera Feria Regio-
l vitivinícola celebrada en Ca-
argo, se reunió en la Villa Impe-
rial con representantes del Comi-
té Cívico Potosinista, a los que
motivó e interesó en la propuesta
de reeditar una experiencia ante-
rior fallida por los intereses políti-
cos sectarios de algunos de los
dirigentes de entonces.

La representación local entregó
a su homóloga potosina un resu-
men del emprendimiento que am-
bicionan los chuquisaqueños de a
pie, y dos videos del panel infor-
mativo, sobre el mismo propósi-
to, realizó la Asociación de Pe-
riodistas.

Si los dirigentes cívicos locales,
en su esfuerzo por lograr la con-
creción de la obra energética,
convencen a los comités cívicos
de Tarija y Potosí, de retomar el
liderazgo de la región, una nueva
cita de coordinación y concerta-
ción podría tener lugar en la capi-
tal chapaca, tras el estudio y
análisis de los documentos que
ha comenzado a divulgar el orga-
nismo que representa los intere-
ses de Chuquisaca, vaticinó Be-
tanzos.

Cochabamba

Vecinos exigen que alcaldía defienda economía popular

COCHABAMBA, 2 (PRESENCIA).- Representantes de distintas organizaciones de barrios marginales de esta ciudad exigen que el Gobierno Municipal asuma la defensa de la economía popular ante el aumento paulatino de tarifas por servicios básicos y precios de bienes de uso y consumo.

En carta dirigida la presidente del Concejo Municipal, expresan su preocupación e "indignación" porque las autoridades elegidas "olvidan con tanta facilidad las promesas electorales que hacen con tanta sonrisa cuando se trata de defender intereses de agencias internacionales o de la oligarquía nacional".

Afirman que las tarifas de los servicios públicos se han incrementado "en forma alarmante" lo mismo que los precios de los artículos de primera necesidad, mientras que el salario mensual ha disminuido en la misma proporción, es decir "en forma alarmante".

En la nota repudian el aumento de dietas, bonos, sueldos, gastos de representación y otros de burócratas del Parlamento, Concejos Municipales, ministerios, Banco Central, empresas tales como Yacimientos Petrolíferos Fiscales Bolivianos (YPFB), Lloyd Aéreo Boliviano (LAB) y otras.

"No hay diferencia acaso entre los Bs. 4.800, 3.900 y otros montos que perciben parlamentarios,concejales, políticos en el gobierno, burócratas y otros con los Bs. 60, sueldo ya disminuido que engrosa los gastos dispendiosos que estamos pagando con nuestras vidas los derroches que hoy llaman crisis económica?", preguntan.

Impugnan también las dietas/sueldos del gobierno Municipal de esta ciudad que "avala cualquier aumento en los servicios básicos y artículos alimenticios" y advierten que, de proseguir esta política, pedirán a la Corte Suprema de Justicia la revocatoria de los concejales en pleno en aplicación del capítulo II, artículo 53 inciso 2 de la Constitución Política del Estado que preserva la salud pública de determinaciones que atentan contra la población.

En Potosí

Misión del BID evalúa proyecto básico de salud

POTOSI, 2 (PRESENCIA).- Se encuentra en esta capital una misión del Banco Interamericano de Desarrollo (BID), con el objeto de evaluar el Estudio Básico en Salud para el departamento de Potosí, que desde hace ocho meses se viene preparando, a cargo de Médicos de Unidad Sanitaria Potosí y un asesor del BID.

La misión integrada por María Esther Sanjurjo, Jefe de Misión y los Drs. Daniel Guzmán, asesor del proyecto de Salud para Potosí, Chuquisaca y Tarija, además del Dr. Fred García, Félix Leytón y Alfredo Calvo, visitan la Villa Imperial para inspeccionar personalmente la propuesta contenida en dicho proyecto, para posteriormente ser aprobada la misma, según dio a conocer la jefe de dicha misión Ma. Esther Sanjurjo.

Por su parte el director departamental de Unidad Sanitaria, Dr. Carlos Pacheco, informó que este documento se encuentra en su fase final y que una vez aprobado servirá para efectuar acciones en salud en este departamento en los próximos cinco años.

El Dr. Daniel Guzmán, asesor del proyecto, añadió que el sistema, está identificado principalmente en el área de Salud Materno Infantil, considerando las enfermedades de infección respiratoria, diarreas y otras patologías.

El asesor del proyecto para los distritos de Potosí, Chuquisaca y Tarija acotó, que se ha procedido a una formulación de una propuesta técnica de mismo, solucionar estos problemas de Salud y que actualmente se está analizando en el terreno, si la misma corresponde a la realidad presentada.

ochabamba

COB exige responsabilidad en manejo de descentralización

COCHABAMBA, 2 (PRESEN-
A).- La Central Obrera Depar-
ental (COD), considera que el
sa de la descentralización debe
tratado con "mucho cuidado y
sponsabilidad" de parte del Po-
Ejecutivo para evitar que "se
vierta en otra medida contra
regiones y los bolivianos en
eral".

El secretario ejecutivo de esta
anización sindical, Edilberto
spe, dijo a PRESENCIA que
trabajadores del departamen-
analizaron el proyecto que "es
adable para el país", sin em-
go, debe merecer "total y ab-
ta responsabilidad en la ela-
ración del proyecto y en la apli-
ción del mismo".

Desde ya, no aceptamos la
concentración o transferencia
responsabilidades como pre-
tendía el gobierno anterior en el
caso de la Salud y la Educación.
En el caso de la Educación sólo
se pretendía desmovilizar al ma-
gisterio y de ninguna manera so-
lucionar los problemas del sector
en cada región", señaló.

En criterio de la COD, dijo, la
descentralización -que es un pro-
ceso lento y complejo- debe darse
en forma integral en busca de ob-
jetivos básicos como son los de
lograr el desarrollo equilibrado y
armónico de las regiones y del
país.

"Todos sabemos que hay zonas
deprimidas y otras no deprimi-
das. Todos sabemos que algunas
regiones se benefician con recur-
sos por regalías provenientes de
la explotación de sus recursos
naturales que cubren sus necesi-
dades, pero también hay zonas
sin regalías y, por lo tanto, sin re-
cursos para satisfacer sus requer-
rimientos", afirmó.

Sostuvo que, necesariamente,
el gobierno debe adoptar los me-
canismos pertinentes de manera
que las regiones sin regalías ten-
gan posibilidades de desarrollar-
se, lo contrario "sería condenar-
las a morir con el consiguiente
fracaso del proyecto de descen-
tralización".

"El gobierno, los trabajadores,
todos debemos ser concientes de
la importancia de lograr un desa-
rrollo equilibrado. Creemos que la
decentralización es buena, salu-
dable para el país en la medida
en que el beneficio sea para todos
y la descentralización se convier-
ta en el motivo de verdadera inte-
gración y no lo contrario", manifi-
estó.

En la zona tropical

Productores de coca denuncian presencia de civiles armados

COCHABAMBA, 2 (PRESENCIA).- La Federación Especial de Trabajadores Campesinos del Trópico (FETCTC), denunció la presencia de civiles armados en la zona tropical de este departamento, presumiéndose que se trata de narcotraficantes.

De acuerdo a la información proporcionada a PRESENCIA "aparecen muy seguidos" en distintos lugares y serían los causantes de los enfrentamientos con fuerzas policiales encargadas del control y represión de la elaboración y tráfico de cocaína.

El 23 de febrero, precisamente, se registró un enfrentamiento en el que murió un oficial de la Policía, hecho que motivó el "repliegue" de los efectivos de la Unidad Móvil para el Area Rural (UMOPAR), con asiento en Chapare quienes, según versión no oficial, exigen seguro de vida y equipamiento para cumplir su labor.

El secretario ejecutivo de la Federación, Eva Morales Ayma, admitió la existencia de "gente armada, deben ser extranjeros o cambas" que se han establecido en varias poblaciones de las provincias Chapare, Carrasco Tropical y Tiraque.

Aclaró que esta situación ha sido denunciada reiteradamente a las autoridades policiales y al propio gobierno sin que se hayan adoptado medidas concretas. Los campesinos, por su parte, "los hemos rechazado organizadamente" según sostuvo.

Según la versión del dirigente, en alguna oportunidad la Federación presentó fotografías como prueba de la presencia de civiles armados en la zona tropical. Aquella vez, sin embargo, se aclaró que "los umopares" también visten de civil y caminan armados lo mismo que agentes del gobierno y de la DEA.

Morales Ayma rechazó cualquier insinuación en sentido de que sean los campesinos quienes promuevan enfrentamientos con las fuerzas policiales. "Por el contrario, nosotros somos las víctimas. Debido al último enfrentamiento nuestros compañeros de Puerto Patiño han sido apaleados y patrullados por los umopares. Somos nosotros los que pagamos los platos rotos de todo", declaró.

Dijo que los policías, en su apremio afán de obtener información sobre las

actividades del narcotráfico "no tienen contemplación con los campesinos que no sólo son explotados y vejados, sino también acusados injustamente de promover enfrentamientos".

anta Cruz

Profesores urbanos realizaron aro de labores de 24 horas

ANTA CRUZ, 2 (PRESEN-
A). Los profesores urbanos de
distrito realizan un paro la-
al de 24 horas, como protesta
la intromisión de la directora
l de educación en asuntos
entemente sindicales.
a decisión de llegar al paro,
es el primero de su índole
se realiza en este distrito en
que va del presente año eco-
lue adoptada por una asam-
de docentes que inicialmente
ero destinada a elegir a sus
gados al trigésimo congreso
nacional del 5 al 8 del pre-
e mes en Camiri.
informó que la directora dis-
l de educación, Dolly Marti-
encabezó acciones para con-
ar un comité de bases que
ta a su cargo la elección de
legados docentes al referido
reso.

En todo caso, el secretario ejecutivo de la Federación de Maestros Urbanos, Freddy Saravia, censuró la parcialización demostrada por la referida autoridad educativa, a la vez que rechazó lo que calificó como una flagrante intromisión en asuntos sindicales.

Como consecuencia de todo ello, la asamblea de docentes acordó manifestar su protesta y rechazo con un paro de labores escolares durante 24 horas, que se cumple actualmente, ante lo que la directora distrital de educación respondió que se multará a quienes lo hayan acatado, porque la medida fue calificada como ilegal.

La referida asamblea también salió por sus fueros y derechos sindicales, habiendo procedido a la elección de 17 representantes titulares e igual número de suscritos para que participen en el anunciado congreso en Camiri.

De otra parte, el docentado urbano se ha pronunciado en sentido de depositar en el Banco Mercantil los dineros provenientes del cobro de matrícula escolar, por estimar que el Ministerio de Educación estaría por apropiarse de la mayor parte de esos recursos, a los que se considera como necesarios para mejoras en los establecimientos escolares del distrito.

EMERGENCIA

Por su parte, la Federación de Trabajadores en Salud se ha declarado en estado de emergencia demandando al Ministerio del ramo que cumpla con su promesa de proceder al cambio del director de la Unidad Sanitaria de este distrito, Roger Jiménez.

Santa Cruz

Hoy se intentará una nueva inspección en Granja Espejos

SANTA CRUZ, 2 (PRESENCIA).- Autoridades judiciales y representantes de las instituciones coadyuvantes en las denuncias de los atentados contra los derechos humanos, cometidos en la granja de Espejos procurarán nuevamente hoy realizar una inspección a ese lugar.

A fines del mes pasado se intentó realizar esa inspección, pero no fue posible cumplirla por cuanto que el juez que atiende el proceso relativo a las anomalías a dichos atentados denunciados dispuso su suspensión debido a una crecida de la corriente del río Piraí.

Como se sabe, la granja de Espejos está situada a aproximadamente 40 kilómetros al noroeste de aquí y, para llegar hasta ella, es forzoso cruzar la mencionada corriente de agua. En el fallido intento referido, los representantes de las instituciones coadyuvantes y de medios de comunicación social lograron llegar a destino.

Representantes de la entidades coadyuvantes informaron a PRESENCIA que el presidente de la Comisión de Derechos Humanos de la Cámara de Diputados, Gontado Ruiz, participará en la anunciada inspección, pero no garantizaron la del presidente de la Comisión de Constitución, Justicia y Policía Judicial de la misma Cámara.

Este último se había comprometido participar en la anterior oportunidad, de donde que su ausencia resultó notoria, debido a que el principal co-acusado y ex-jefe de la granja de Espejos, Crnl. Luis Camacho, alega falta de representatividad legal a dichas comisiones legislativas.

La nueva inspección judicial cae dentro de los procedimientos del proceso, con la finalidad de hacer reconstrucciones pertinentes al mismo, según se ha explicado.

En la ocasión fallida antes mencionada, los medios de comunicación social, entre quienes se contaba PRESENCIA lograron obtener diversos datos complementarios acerca de los atentados allí cometidos, que desenbocaron en un número hasta ahora indeterminado de muertes de jóvenes que allí fueron internados para su "rehabilitación" al haber sido detenidos en esta ciudad con el calificativo de "vagos y malentretenidos".

Santa Cruz

Montero

Se abrirá segundo anillo de circunvalación

MONTERO, 2 (PRESENCIA).- El rápido crecimiento demográfico que acusa esta ciudad, ha decidido a la Alcaldía local a iniciar los trabajos de apertura de la segunda avenida de circunvalación, por el sector este, según informó el alcalde Angel Limpias.

Aunque no se precisó la fecha en que serán iniciados los trabajos, Limpias enfatizó que se trata de una obra de urgente necesidad, habida cuenta de que con la puesta en servicio de la carretera Chimoré-Yapacaní son numerosas las familias procedentes de otros distritos del país que se han asentado aquí para dedicarse al comercio minorista.

Ese hecho da lugar a que las autoridades municipales procedan a realizar un rápido reordenamiento urbano, especialmente en lo que toca a los centros de abasto, con la finalidad de evitar problemas de tráfico e higiene, entre otros.

El segundo anillo de circunvalación resultará paralelo al primero, con una distancia de separación de 1.200 metros. Los trabajos se realizarán con maquinaria del Proyecto de Caminos Rurales BID-CAF, que actualmente está paralizada, según el alcalde Limpias.

Entretanto, el departamento de Planificación y Obras Públicas de la Alcaldía elabora el nuevo plano urbano de Montero, con la inclusión de la avenida de circunvalación que se construirá dentro de poco, además de los nuevos barrios que han surgido desde que se hizo el plano en actual vigencia.

Es de hacer notar que esta ciudad, capital de la provincia Sandoval, a 50 kilómetros al norte de la capital departamental, cuenta con una población que supera los 70.000 habitantes, donde que sus necesidades de servicios urbanos básicos crecen también considerablemente.

Caso Granja Espejos

Corte Suprema requiere información del proceso a Corte de Santa Cruz

SUCRE 2 (PRESENCIA).- El Presidente de la Corte Suprema de Justicia, Edgar Oblitas Fernández, requirió a su homólogo de la Corte Superior del Distrito de Santa Cruz, un informe "pormenorizado" sobre la evolución del proceso iniciado a los presuntos responsables de los hechos acaecidos en la Granja de Rehabilitación de Espejos de la capital oriental.

En vista de que ese juicio, iniciado en octubre pasado, atañe a la imagen de la justicia boliviana, y ante denuncias sobre la dilación del mismo, la autoridad recomienda la remisión "a la brevedad posible" del informe, para examinar el desarrollo de las primeras diligencias.

Informes de prensa originados en Santa Cruz señalaron que la reconstrucción de los crímenes fue postergada por el Juez Primero de Instrucción, Hernán Cortez, quien argumentó la crecida del río Piraí, que habría impedido llegar hasta la fatídica Granja de Rehabilitación.

PRESUPUESTO JUDICIAL

Un informe entregado a **PRESENCIA** da cuenta, por otra parte, de la gestión que iniciaron este miércoles en La Paz, una delegación de cuatro ministros del Supremo Tribunal: Gualberto Davalos, Adán Sorta, Alberto Lozada y Hugo Dellien, a quienes la Sala Plena encomendó una negociación directa, encaminada a impedir que se concrete un anunciado recorte presupuestario, que priorizaría al Poder Judicial de la Nación del fortalecimiento que han proclamado los tres poderes del Estado.

Esa reducción estimada inicialmente en 5 por ciento afectará directamente a la creación de nuevos juzgados y salas en las cortes distritales de La Paz, Santa Cruz y Cochabamba, arguyó la información propalada por la prensa de esta ciudad.

Chuquisaca

Balance preliminar

Fue negativa labor parlamentaria en favor de Chuquisaca

SUCRE, 2 (PRESENCIA).- El Comité Cívico de Chuquisaca calificó hoy de "anodina, negativa y estéril" la gestión parlamentaria en favor del Distrito, y convocó a la brigada de legisladores chuquisaqueños a "despolitizar" el tratamiento de los problemas departamentales que inquietan a la clase dirigente, como el presupuesto asignado a la región para sus programas petroleros y de desarrollo socio económico, y otros de menor connotación.

No queda más que exhortar a los senadores y diputados a que trabajen más por Chuquisaca en el próximo período e invitarles a que, durante el receso legislativo, admitan la concertación con los organismos cívicos, como se ha planteado reiteradamente, dijo a **PRESENCIA** el presidente de CODEINCA, Gastón Betanzos.

Para evaluar el desempeño y la labor de los representantes locales en el Congreso boliviano, Betanzos no tuvo más que remitirse a los juicios de valor que ya habían adelantado las mismas bancadas oficialistas y de oposición, sobre la "improductiva" gestión legislativa que culminó la semana pasada: con más luces que sombras, para una región "secularmente postergada y aislada".

Esa gestión, no obstante, dejó como saldo al Departamento: una Ley que consagra la fecha de fundación de la capital histórica del país y que, a partir de 1990 (Año del 450 Aniversario), se recordará el 16 de abril, sepultando definitivamente la anterior fecha "tradicional" del 29 de septiembre. Junto a esa Ley de la República, los congresales chuquisaqueños lograron la aprobación de una resolución que encomienda al Ministerio de Transportes y Comunicaciones la emisión de una serie de sellos postales en homenaje a la inminente conmemoración.

Para el Comité Cívico, y para los medios locales de prensa, a parte de esas dos últimas gestiones en beneficio del Departamento, los senadores y diputados multiplicaron las minutas de comunicación y petición de informe al Poder Ejecutivo, es decir, "simples diligencias de compromiso y buena voluntad".

Una de las estaciones que el editorializar la "contradictoria labor parlamentaria" se quedó en la agenda de los diputados: la concreción del proyecto hidroeléctrico Icla, la ejecución de la proyectada Refinería Nacional, la construcción de la denominada Casa de la Cultura, mayor asignación de recursos destinados a la exploración y explotación petrolera.

LOGROS IMPORTANTES

En la óptica y evaluación del senador oficialista, José Calvajal, están logros importantes que fueron puntualizados por **PRESENCIA**, entre los que se cuentan: el financiamiento para la construcción del nuevo edificio de correos en esta ciudad; la ratificación de la contraparte del contrato de crédito por el Convenio Internacional de los Libertadores (Bolivia), que unirá a Tarija con Puente Méndez, en el departamento de Chuquisaca.

VII feria nacional vitivinícola se realizará en Cochabamba

CAMARGO- CHUQUISACA 2 (PRESENCIA).-La VII Feria Nacional Vitivinícola se cumplirá (después de una década), en 1.991, en la tradicional sede: la localidad de Camargo, provincia Nor Cinti de Chuquisaca, aseguraron aquí esta noche, al cierre de la Primera Feria Regional, las autoridades departamentales que asistieron a la vendimia lugareña.

En la clausura de la muestra departamental, los representantes oficiales: prefecto y presidente de la Corporación Regional de Desarrollo, distinguieron a los expositores más destacados de frutas: vides y duraznos, y a los vitivinicultores que respondieron a la convocatoria de la Feria. Las autoridades chuquisaqueñas insistieron en la falta de apoyo estatal este año, para reeditar la vendimia que congregaba tradicionalmente a los industriales de vinos y singanis de todo el país.

MNRI agradece homenaje a Siles Z.

SUCRE, 2 (PRESENCIA).- El Movimiento Nacionalista Revolucionario de Izquierda (MNRI) expresó hoy aquí al Congreso boliviano su reconocimiento por el homenaje resuelto al ex presidente de la República, Hernán Siles, cuyo estado de salud alarmó a los pocos allegados políticos que quedan en esa formación política.

Un cable dirigido al presidente del Poder Legislativo, Luis Ossio Sanjinés, refleja hoy la actitud de los legisladores que supieron reconocer, al margen de las pasiones políticas, los eminentes servicios prestados al país por el ex Jefe de Estado residente en Montevideo, "Herederos de la revolución de 1.952 y aglutinados en la participación de las nuevas generaciones, aplaudimos la decisión del Congreso boliviano que será aquilatado por la historia", dicen los epígonos del ex Presidente Siles Suazo.

Al conocer el homenaje, y las reacciones positivas que ha provocado, dirigentes políticos de otrora Unidad Democrática y Popular, que llevó en 1.982 a Siles Suazo al poder a la cabeza de la coalición del Partido Comunista, el actualmente gobernante del Presidente Jaime Paz Zamora y el MNRI, dijeron a **PRESENCIA** que, a parte de esa distinción de clase política bolivariana, piensan volver al MNRI su sigla y su espacio político, puesto que la democracia que disfruta fue una de las conquistas de la UDP.

ASISTENTE FINANCIERO
Y
ASISTENTE DE PROCESAMIENTO DE DATOS

Organismo ligado a proyectos internacionales, requiere los servicios de:

ASISTENTE FINANCIERO: Para cumplir con funciones de control de cuentas bancarias, procesamiento de cheques, registro, reportes diarios y otros.

ASISTENTE DE PROCESAMIENTO DE DATOS: Para cumplir con funciones de introducción de datos en sistema contable computarizado y otros.

Los postulantes deberán necesariamente reunir los siguientes requisitos:

Conocimientos básicos de contabilidad.
Manejo de Software Macintosh preferiblemente.
Conocimiento del idioma inglés.
Conocimiento de dactilografía (mínimo 45 p/pm)
Predisposición a trabajar bajo presión.
Capacidad de organizar su propio trabajo.
Edad máxima de 26 años.
Disponibilidad de trabajo inmediato.

Los interesados deberán presentar la siguiente documentación:
- Curriculum Vitae (máximo 2 páginas).
- Un breve comentario enumerado y puntual sobre cada uno de los requisitos arriba delineados.

Las candidaturas deberán ser enviadas a la casilla No. 10713 La Paz - Bolivia con la mención "ASISTENTE FINANCIERO" o "ASISTENTE DE PROCESAMIENTO DE DATOS", hasta el día miércoles 7 de marzo 1990.

La Paz, 28 de febrero de 1990.

INVITACION PUBLICA
Nº 03/90
COOPERATIVA
DE TELEFONOS SUCRE
"COTES" LTDA.

LA COOPERATIVA DE TELEFONOS SUCRE "COTES" LTDA INVITA A LOS PROVEEDORES E IMPORTADORES EN GENERAL A PRESENTAR SUS PROPUESTAS PARA LA PROVISION DE POSTES CON DESTINO A LA AMPLIACION DEL SERVICIO TELEFONICO A YOTALA.-

LAS EMPRESAS O PERSONAS INTERESADAS PODRAN CONSULTAR O ADQUIRIR EL PLIEGO DE ESPECIFICACIONES EN LAS OFICINAS DE "COTES" LTDA., SITUADA EN CALLE URCULLO Nº 182 DE LA CIUDAD DE SUCRE.

EL VALOR DEL PLIEGO DE ESPECIFICACIONES ES DE 200.- (DOSCIENTOS 00/200 BOLIVIANOS).

LA PRESENTACION DE PROPUESTAS DEBERA EFECTUARSE HASTA EL DIA 19 DE MARZO DE 1990 HASTA Hs. 18.00 EN SECRETARIA DE CONSEJO DE ADMINISTRACION EN LA SIGUIENTE DIRECCION.

CALLE URCULLO Nº 182
O CASILLA DE CORREO Nº 281
SUCRE - BOLIVIA

AVISOS ECONOMICOS

INDICE

1. Automóviles: Compra - Venta.
2. Alquiler de Vehículos. Rent a Car.
3. Armas-Caza-Pesca. Accesorios y Servicios.
4. Animales. Veterinarios. Productos y servicios.
5. Albañiles. Pintores. Carpinteros.
6. Atención Fiestas, Banquetes, Recepciones.
7. Camiones. Camionetas. Compra - Venta.
8. Casas: Compra - Venta - Alquiler.
9. Cocinas. Refrigeradores. Electrodomésticos. Compra - Venta.
10. Departamentos: Compra - Venta - Alquiler.
11. Empleos: se ofrecen, se buscan.
12. Extravíos y Recompensas.
13. Habitaciones con o sin muebles. Alquiler - Anticrético.
14. Lotes. Terrenos. Compra - Venta.
15. Libros. Revistas. Monedas.
16. Instrumentos Musicales. Compra - Venta.
17. Máquinas de Escribir. Materiales de oficina.
18. Máquinas de Tejer, de Coser, de uso doméstico.
19. Muebles, Enseres y Menajes de Casa. Compra - Venta.
20. Orquestas. Grupos Musicales.
21. Plomeros. Electricistas. Mecánicos.
22. Profesores de Enseñanza y Aprendizaje Academias. Institutos.
23. Transcripciones.
24. Peluquería. Salones de Belleza.
25. Técnicos en Radio y TV. Técnicos en
26. Electrodomésticos.
27. Talleres en alquiler. Accesorios. Servicios. Compra - Venta.
28. Traspasos y Gestores.
29. Saunas. Duchas. Gimnasios. Dietas y
30. Servicios. Restaurantes. Snacks.
31. Whiskerías. Servicios. Valores. Acciones. Pólizas. Inventos.
32. Varios.

1 Automóviles Compra y Venta

Vendo Camioneta Datsun. Teléfono 330127.

5 Albañiles- Pintores y Carpinteros

PINTOR refacciones. Telf. 351046. (02 al 10/03)

CEPILLAMOS pisos plasticamos. Ref. Telf. 324180.

Pintor Interiores decoraciones. Teléfono 300660 (21 al 05/03)

8 Casa Compra Venta Alquiler Anticrético

Vendo Vivienda soleada excelente ubicación. Teléfono 330127.

SE VENDE casa tres departamentos San Pedro Telf. 322619 (01 al 10/03)

VENDO CASA En Ciudad Satélite Ref: 792743 (03 al 05/03)

9 Cocinas Refrigeradores Electrodomésticos Compra Venta

TELEVISORES 12" 19" compro en desuso 369756 (01 al 07/03)

10 Departamentos Compra Venta alquiler

DEPARTAMENTO EN ANTICRETICO Cuatro habitaciones, cocina y baño Quintanilla Zuazo Ref. Telf. 341246 (03 al 05/03).

VENDO departamento planta baja, nuevo habitaciones - títulos al día. Ref.: José Cardón 12 - Sopocachi. Telf. 329595. (02 al 05/03)

ANTICRETICO o alquiler se necesita un a casa con 3 dormitorios, jardincito y garage en Sopocachi. Ref. Telf. 369559.

11 Empleos se ofrece. Se buscan

MINISTERIO DE TRABAJO Y DESARROLLO LABORAL
LISTA DE DEMANDA DE EMPLEOS OFRECIDA POR EL MINISTERIO DE TRABAJO Y DESARROLLO LABORAL

CONTADORES Generales con documentación y certificados de trabajo deseen trabajar en instituciones o empresas.

CAJEROS(as) con experiencia y garantía ofrecen sus servicios para cualquier empresa o institución.

SECRETARIAS Ejecutivas con conocimientos de inglés para el área de Gerencia General o Comercial ofrecen sus servicios para cualquier empresa o institución.

SECRETARIAS Comerciales desean trabajar en cualquier empresa con documentación y certificados de trabajo.

RECEPCIONISTAS para cualquier institución con certificados y garantía.

MENSAJEROS con garantía y documentación para cualquier institución con experiencia absoluta.

Si usted es empresario, industrial, profesional o ama de casa nosotros tenemos el personal requerido tales como:

PORTEROS con experiencia y documentación para cualquier zona.

2 MAESTROS pintores carrajeros con experiencia y documentación desean prestar sus servicios a cualquier institución o zona.

Todo este personal usted lo encuentra en el Ministerio de Trabajo y Desarrollo Laboral, visítenos Edificio Piso Of. 208 o llámenos al teléfono 374359 y gustosos lo atenderemos, el servicio es completamente gratuito.

MAESTROS Albañiles con experiencia y documentación desean trabajar en cualquier zona.

CHOFERES Profesionales con licencia serie "C" Serie "A" y Serie "B" con certificados de trabajo y documentación para cualquier empresa o instituciones estatales o privadas.

ESPECIALISTA EN UÑAS OFRECE SUS SERVICIOS A DOMICILIO UÑAS, MANICURE Y PEDICURE, UÑAS POSTIZAS Y COLOCACION "TIPS" AV. ROMA 6571 TELF 723310.

13 Habitaciones con o sin muebles. alquiler anticrético

ALQUILO consultorio médico. Ref. Avda. Buenos Aires 1031

14 Lotes Terrenos Compra Venta

VENDO construcción Sup. 200 mts2. Fca. Said. Ref. 375183 - 350825

VENDO TERRENO En Alto Miraflores con una vivienda: dormitorio, comedor, cocina, baño. Ref. Comercial Carnaval Fono 354862 (17 al 02/03).

VENDO TERRENO 380 mts. en Cota Cota, calle 35, Ref. 366209.

BAJO SEGUENCOMA vendo terreno 930 Mts. 32.000.- dólares, amurallado, agua, luz, calle Hugo Hermest cuadra y media Academia Policial. Llamar a Bueno Telfs. 31564-21330. (27 al 14/03).

15 Libros Revistas Monedas

COMPRO libros, revistas, discos usados. Telf. 354544 - 311925 (25 al 03/03)

16 Instrumentos musicales Compra Venta

ORQUESTA STAR Tel. 353220.

19 Muebles Enseres y Menajes de Casa Compra Venta

POR MOTIVO de viaje se venden muebles, electrodomésticos, varios Telf. 322619 (01 al 10/03)

20 Orquestas Grupos Musicales Amplificación Entretenimiento

AMPLIFICACION "Mastery" para todo acontecimiento social, reservaciones. 331934. (02 al 05/03)

ORQUESTA "YUNGUEÑITA" Teléfono 300306 (03 al 09/03)

WALTER ZEGADA Orquesta Tel. 371087 (03 al 16/03)

CLASES de órgano por música Prof. argentino Telf. 341487 (01 y 02/03)

AMPLIFICACIONES 766650 (02 al 02/04)

OCASION vendo equipo de amplificación completo Ref. Telf. 793470.

25 Técnicos en Radio y Tv

TELEVISORES 14" 19" compro en desuso. Ref. Telf. 369756.

31 Valores Acciones Patentes Inventos

PATENTE Transferimos concedemos explotación de "Procedimiento para la preparación de N-Trilbimidazoles" 3624 de Bayer AG. casilla 2684. (03 al 05/03).

32 Varios

SANATURIO DE CAMISAS De Hortensia Irahola. Confecciona camisas y pijamas a medida, cambia cuellos y arregla corbatas en tiempo mínimo y precios módicos. Ref.: Calle Pisagua Nº 830 Esq. Av. Armentia.

VENDO Aro Nº 20 Mercedes Teléfono 327814.

"BOLIVIAN REAL STATE" Vende preciosos departamentos avenida Arce, casas elegantes Calacoto, Obrajes, Irpavi, Sopocachi, Miraflores. Telf. 324819.

"BOLIVIAN REAL STATE" ¡Necesita urgente casas y departamentos en alquiler anticrético venta compra terreno en zona sud para empresas extranjeras y ejecutivos!! Telf. 324819

"BOLIVIAN REAL STATE" ¡¡Castrillo 492 Telf. 324814!!
¡¡La inmobiliaria que le ofrece!!
Responsabilidad - seriedad - experiencia. Zonas residenciales de La Paz. Llámenos

"BOLIVIAN REAL STATE" ¡¡Alquila departamentos avenida Arce, garzoniér Obrajes $US 150 casi la Sopocachi!! Llámenos 324819.

DUCHAS VILLARROEL: Modernas, higiénicas, cómodas, duchas familiares e individuales, atención de lunes a domingo y feriados de 8 a.m. a 20 p.m. Plaza Villarroel esquina Lopera. Telf. 310748 lado Mueblería Flores. (02 al 08/03)

ALQUILO SNACK en Av. en Calacoto y C. mercial. Teléfono

Colegio San vende acciones rez. T el: 361698

VENDO cachorros daneses gigantes nos 350375 - 79 al 05/03)

SANTA C

EN SANTA CRU hotel por motivo Ref.: 44686 y 31 09/03)

141 - SCANI lo, año 395HP. Excelentes con rección Regalo US. Tel. 3-731 Cruz.

VENDO surtidor solina a diesel carretera Cam Santa Cruz se especial para R o Motel. Ref. T 512 Telf: 291020

LIQUIDO AL perfiles de aluminio dizado color na pos. U, angulares cuadrados y ne res. Inf. Telefs. 2-6604 (9-12 H 08/03)

TARIJ

TARIJA: VENDE MIONES "VOLVO NIA", SUECOS TES MODELOS CAMIONES VO ETC. TOTALMEN QUEADOS LIS TRABAJAR. CIAS TELEFONO 22402 (6/2 al 5/3)

HOTEL "TARI Santa Cruz. En pl tro, confortable co y familiar. Espera a su de clientela con la m dialidad. Dirigirse René Moreno Nº fonos: 5-0742 - 5 VISA-Master Card 9/03).

Cochaba

EN VENTA EN BAMBA Palas Caterpillar 930, 544, retroexcavadoras Deere 310-410 540 B-640 B Ref. 31383 - 32617 Sha.

teletón
El cam
más solida
para rehabili
e integrar a
personas minusvali

Santa Cruz

Se abre escuela en la cárcel de Santa Cruz

SANTA CRUZ, 1º (PRESENCIA).- Más de 100 hijos de personas detenidas en la cárcel de Palmasola de esta ciudad comenzan a beneficiarse con la educación, luego de hacer al inicio de labores de una escuela en dicho recinto penitenciario.

El funcionamiento de la escuela está a cargo de cinco profesores, quienes han sido provistos por el Estado, lo cual llena una gran necesidad para esos niños que, en realidad, comparten su vida con la de sus progenitores que están detenidos por diversas causas.

Estos han manifestado su complacencia por la decisión de hacer funcionar allí una escuela, debido a que esa numerosa población marginada de la educación porque sus padres, en la condición en que se encuentran, no disponen de medios para poder brindársela en otro lugar.

Otro inconveniente para que los hijos de los reclusos vayan a la escuela en algún otro lugar es el de la distancia y el consiguiente costo de transporte. La cárcel está situada a aproximadamente siete kilómetros del centro de esta ciudad.

Entretanto, la nueva escuela dispone de 60 bancos bipersonales, esperándose que más adelante se le dote de los materiales básicos para su desempeño, que ahora se desarrolla en los recintos destinados a talleres de los reclusos.

Inicia funciones Comisión Municipal de Cultura

SANTA CRUZ, 1º (PRESENCIA).- La Comisión Municipal de Cultura de esta ciudad comenzó ayer sus funciones con la posesión de los diez miembros que la integran, hecho que ha sido considerado como auspicioso para adelantar a los programas que se piensa desplegar en ese campo.

Precisamente una de las partes resolutivas de la resolución municipal que dispone la creación de la referida comisión, el 15 del pasado mes, se refiere a la responsabilidad del municipio en el desarrollo, fortalecimiento y difusión de la cultura en el ámbito de su competencia, situación que "se compromete a establecer de manera objetiva planes y programas efectivos".

Bajo ese criterio, se acordó la creación del referido organismo, que estará presidido por el alcalde o por su alterno, el oficial mayor de cultura de la Alcaldía.

Entre las funciones que se asigna a la Comisión Municipal de Cultura están las de asesoramiento sobre aspectos relativos al quehacer cultural, así como desarrollar acciones que favorezcan el fortalecimiento de las expresiones culturales.

Los integrantes del nuevo organismo son Röger Mercado Antelo, Alcides Parejas Moreno, Cecilia Kenning de Mansilla, Hernán Fernández Añez, Gunther Holzman, Oscar Bowles Rivero, Carmen Elena Sanabria Salmón, Aquiles Gómez Coca, Fernando Prado Salmón y Oscar Zambrana Martins.

El alcalde Percy Fernández les expresó, durante el acto de posesión, la confianza del municipio por la labor que desplegarán, habiendo hecho hincapié en que el carácter ad honorem que tienen esas designaciones y su correspondiente aceptación son demostrativos de la buena voluntad para cooperar en el avance cultural de la región.

Cochabamba

Arzobispo de Cochabamba

El alcoholismo, la droga y la violencia destruyeron la familia y la sociedad

COCHABAMBA, 2 (PRESENCIA).- "El alcoholismo, la droga, el sexo, la violencia, con su secuela de males, van destruyendo la familia y la sociedad", afirma el arzobispo Monseñor René Fernández Apaza a tiempo de expresar la preocupación de la Iglesia ante "los excesos crecientes de inmoralidad y ante la pérdida de los valores éticos".

En su "Exhortación Pastoral", recuerda que la Cuaresma es tiempo de reflexión y, precisamente en este tiempo, Dios habla y hace un llamado a la conciencia de cada uno para que reflexione y tenga en cuenta la Ley Divina escrita.

"Han pasado las fiestas de carnaval. Cada uno podrá juzgar las implicaciones que lleva consigo esta fiesta. No condenamos el sano esparcimiento y el derroche de alegría vividos en estos días, pero, sentimos una honda preocupación ante los excesos crecientes de inmoralidad y ante la pérdida de los valores éticos, exaltados a veces, por los medios de comunicación social. El alcoholismo, la droga, el sexo, la violencia, con su secuela de males van destruyendo la familia y la sociedad. Se ponen de lado los valores morales cristianos, se minimiza o se desconoce la noción de pecado personal. Hablar hoy y en estas circunstancias del pecado parecería como algo incompetente con el presente", señala.

Explica que la Iglesia, al censurar el alcoholismo, la droga, etc. no se encierra en un moralismo "rígido y trasnochado", sino quiere recordar que es Dios quien habla y llama a la reflexión, exige la penitencia y la oración como factores indispensables de vida en El.

"La Cuaresma es, precisamente, un tiempo de reflexión y de acercamiento a Dios mediante la oración y la penitencia. Durante el ciclo cuaresmal se ponen a nuestra consideración pasajes bíblicos encaminados a relevar la presencia de Cristo como Salvador de los hombres; Cristo mismo se presenta ante el mundo como el enviado de Padre que ha venido a nosotros para liberarnos del pecado y darnos una vida nueva de redimidos con su muerte y resurrección", indica.

Mons. Fernández pide a todos los católicos que se preparen para la Pascua del Señor y logren una auténtica conversión a Dios para encontrarlo en la oración y en la penitencia y pongan en práctica las celebraciones comunitarias de la penitencia, instituyendo en la necesidad y obligación de acercarse a confesar sus pecados para recibir la absolución sacramental.

Sostiene que buscar a Dios, convertirse a El, orar y hacer penitencia quiere decir también que busquemos a los hermanos que nos necesitan, a los pobres y oprimidos; que nos convirtamos para sentir la necesidad de servir, de dar, de dialogar con estos hermanos y también pedirles perdón por haber sido, posiblemente, insensibles ante sus sufrimientos.

"Para que la Redención de Cristo actúe en cada persona es necesario acomodar todos nuestros actos al querer de Dios. El no quiere que seamos sujetos pasivos sino que pongamos en acción todas nuestras facultades que nos ha dado para desarrollarlas para nuestro propio bien y al servicio de nuestros hermanos", afirma.

Recuerda que este año, el Papa Juan Pablo II, en su mensaje de Cuaresma, nos hace ver la penosa situación de aquellas personas que por sus ideologías políticas contrarias al régimen imperante, viven en el exilio, lejos de su patria y de sus seres queridos. "Gracias a Dios en Bolivia al presente vivimos un clima de paz y todos los hermanos bolivianos tienen libre acceso a su tierra; pero, no olvidemos orar, como nos lo pide el Papa, por aquellos que sufren el destierro para que pronto sean reintegrados a su patria y a su familia".

"Hagamos frente a las sugestiones del mal igual que Cristo rechazó con toda la fuerza de su humanidad las tentaciones del diablo, así también tengamos la valentía de no hacernos doblegar por tantas arremetidas de satanás espíritu del mal", concluye.

CORDECO aumentó precio de la leche

COCHABAMBA, 2 (PRESENCIA).- Por disposición de la gerencia de Empresas de la Corporación Regional de Desarrollo de Cochabamba (CORDECO), fue aumentado el precio de la leche y derivados que produce la Planta Industrializadora de Leche (PIL).

La determinación fue adoptada por acuerdo con los productores lecheros los que demandaron un incremento en el precio de la leche que entregan a la Planta, situación que influye en los costos de producción y, consiguientemente, en el precio final, se dijo.

El aumento dispuesto es del 10% (de Bs 1.- a Bs 1.10), en lo que se refiere a la leche pasteurizada en bolsa o botella a nivel distribuidor, sin embargo, el precio de venta al público es de Bs 1.20 el litro, aunque algunas personas comercializan hasta en Bs 1.30 y 1.40 los que incide en la economía familiar.

El departamento de Relaciones Públicas de PIL-CORDECO dio a conocer una lista oficial de precios vigentes a partir de la fecha, según el detalle siguiente: mantequilla, Bs 3.60 el paquete; leche en polvo instantánea, Bs 22.50 la lata de 2 kgrs., Bs 10.- la caja de 1 kgr y Bs 5.50 la lata de 1/2 kgr. La leche maternizada "Prelac" de 1/2 kgr. cuesta Bs 11.30; la bolsa de leche en polvo integral, Bs 6.90; la bolsa de 1/2 litro de crema de leche, Bs 6.-; la bolsita de "Chirolac" de 180 cc., Bs 0.30; la bolsa de yogurt familiar Bs 1.-; y escolar Bs 0.40; el vasito de yogurt frutado, Bs 0.60 y el vasito de helado escolar Bs 0.70.

CONSULTORIOS MONTEVIDEO

UROLOGIA: Enfermedades de riñones, vejiga, uretra, próstata, Venéreas
Dr. N. Orihuela Montero — de 15 a 19
Dr. Rafael Orihuela Nicolau — de 18 a 20
PEDIATRA . Control del niño sano y enfermo
Dra. Amparo Orihuela Nicolau — de 15 a 17
CARDIOLOGIA. Enfermedades del corazón, Chagas, fiebre reumática.
Dr. Gonzalo Rada Claure — de 18 a 20
Edificio Montevideo Av. Arce 2081, 2do. piso, Tel. 325183.

LLOYD AEREO BOLIVIANO S.A.M.

LA PAZ, 05 DE MARZO DE 1990

SALIDAS			LLEGADAS		
VLO. 907	SANTA CRUZ	11s. 07:25	VLO. 907	MIAMI	11s. 06:20
VLO. 907	PUERTO SUAREZ	11s. 07:25	VLO. 907	CARACAS	11s. 06:20
VLO. 901	COCHABAMBA	11s. 07:45	VLO. 907	MANAOS	11s. 06:20
VLO. 901	SUCRE	11s. 07:45	VLO. 916	SANTA CRUZ	11s. 06:55
VLO. 901	TARIJA	11s. 07:45	VLO. 916	COCHABAMBA	11s. 06:55
VLO. 901	CAMIRI	11s. 07:45	VLO. 903	SANTA CRUZ	11s. 09:55
VLO. 916	LIMA	11s. 09:45	VLO. 831	TRINIDAD	11s. 10:05
VLO. 922	CUSCO	11s. 10:50	VLO. 831	GUAYARAMERIN	11s. 10:05
VLO. 903	ARICA	11s. 11:00	VLO. 831	RIBERALTA	11s. 10:05
VLO. 903	STGO. DE CHILE	11s. 11:00	VLO. 831	CORIJA	11s. 10:05
VLO. 831	TRINIDAD	11s. 14:10	VLO. 923	CUSCO	11s. 13:00
VLO. 916	SANTA CRUZ	11s. 16:35	VLO. 919	LIMA	11s. 15:35
VLO. 906	SANTA CRUZ	11s. 20:00	VLO. 906	COCHABAMBA	11s. 18:45
VLO. 906	PANAMA	11s. 20:00	VLO. 906	SUCRE	11s. 18:45
VLO. 906	MIAMI	11s. 20:00	VLO. 906	TARIJA	11s. 18:45
VLO. 904	COCHABAMBA	11s.20:15	VLO. 906	CAMIRI	11s. 18:45
			VLO. 904	SANTIAGO	11s. 19:05
			VLO. 904	ARICA	11s. 19:05
			VLO. 870	SANTA CRUZ	11s. 20:40
			VLO. 870	PUERTO SUAREZ	11s. 20:40

INFORMES ADICIONALES A LOS TELEFONOS 367711-12-13
LLOYD AEREO BOLIVIANO S.A.M.
TUS PROPIAS ALAS

E.L.F.E.C.
SAM
Crown Agents

EMPRESA DE LUZ Y FUERZA ELECTRICA COCHABAMBA S.A.M.
LICITACION Nº 06/89 ELFEC
REF. C.A.: 9/90112
EQUIPOS DE MEDIA TENSION PARA SUBESTACIONES

CROWN AGENTS, en representación y por cuenta de la EMPRESA DE LUZ Y FUERZA ELECTRICA DE COCHABAMBA "ELFEC" S.A.M., anuncia la licitación de la referencia e invita a las empresas especializadas a presentar sus ofertas para la provisión de EQUIPOS DE MEDIA TENSION PARA SUBESTACIONES. Los pliegos de especificaciones pueden ser consultados en nuestras oficinas de la Av. 20 de Octubre Nº 2475, Plaza Abaroa, La Paz y, retirados previo depósito no reembolsable de $US 50.--, o su equivalente en moneda nacional, a partir del 6 de marzo de 1990.

Las propuestas se recibirán en la misma dirección hasta el 24 de abril de 1990 a las 12:30 Hs. y se procederá a la apertura de las mismas a las 14:30 Hs. del mismo día.

La Paz, marzo de 1990
CROWN AGENTS
Av. 20 de Octubre Nº 2475
Tels.: 353228-390696 - 366380 - 356539
Fax: 372765
Telex: 3453

Guía Profesional

MEDICOS

OIDOS - NARIZ - GARGANTA
Dr. GUSTAVO DEL CARPIO MOSTAJO
ESPECIALIZADO EN EL EXTERIOR P.U.C. PORTO ALEGRE - BRASIL. PROFESOR ASISTENTE DE ORL. DE LA U.M.S.A.
MICROCIRUGIA DE OIDO - CIRUGIA DE LA NARIZ - HEMORRAGIAS -FRACTURAS - SINUSITIS - LARINGE - AMIGDALITIS
EMERGENCIAS EN OTORRINOLARINGOLOGIA
CONSULTORIO: Av. 20 DE OCTUBRE 2159 TEL. 379628 DOMICILIO TEL. 364749 HORARIO DE ATENCION 17:30 ADELANTE

CENTRO MEDICO DE ESPECIALIDADES "LA PAZ"
Av. 6 de Agosto Nº 2380 Teléfono 343261
Busca Movil: 321636-320644-390222-3-4
- GINECOLOGIA-MASTOLOGIA: Dr. Edgar Tapia Arroyo.
- MEDICINA INTERNA ENDOCRINOLOGIA: Dr. Erwin Von Landwuest, Dra. Elizabeth Merlejam.
- PEDIATRIA Y NEONATOLOGIA: Dr. Alfredo Rodriguez Vargas, Dr. Omar Fernandez S.
- NEURCLOGIA Y NEUROCIRUGIA: Dr. Edgar Arené Rada.
- TRAUMATOLOGIA Y ORTOPEDIA: Dr. Alberto Romero Cruz.
- CIRUGIA PLASTICA Y ESTETICA: Dr Ricardo Ayala Rojas.
- ANATOMIA PATOLOGIA Y CITOPATOLOGIA: Dr. Alonso Padilla V.
- LABORATORIO CLINICO E INMUNOLOGICO: Dr. Jaime Quintanilla A.
-NELSON TEJADA RODRIGUEZ Cirugía General. Busca Personas 387002
LUCINDA NOYA VIRHUEZ Ginecología - Obstetricia.
(Policonsultorio La Paz) - 6 de Agosto.

I.P.P.A. CLINICA DE DIAGNOSTICO COMPUTARIZADO INSTITUTO DE PATOLOGIA DE LA ALTURA
20 años de experiencia - Reconocida Internacionalmente
*Pruebas funcionales respiratorias *Ventilación *Consumo de oxígeno *Espirometría *Gases en sangre *Equilibrio ácido - base *Estudios ecológicos *Enfermedades de altura *Polígrafo *Sueño pulmonar *Sonografía *Tabaco *Tratamiento respiratorio durante el sueño *Fuera de alto *Fatiga y tos
DIAGNOS COMPLETO DE TODO EL CUERPO
DRES. ZUBIETA ATENCION PERMANENTE
Av. Saavedra 2302 (Frente al Estadio Mayor)
Teléfonos: 368734 - 329503

NEUROCOMP LTDA.
EXAMENES NEUROLOGICOS POR COMPUTADORA TOMOGRAFIA AXIAL COMPUTARIZADA DE CEREBRO
Comunica que atenderá los días feriados emergencias las 24 hs. del día.
Av. Busch 1808 Miraflores (entre Camacho y Diaz Romero) Tel. 370615 Emergencias 321636-320644 - 327582 La Paz - Bolivia.

Dr. GUILLERMO SUAREZ TEJADA
MEDICO UROLOGO
Enfermedades y cirugía de riñones, vejiga, próstata,etc. Venéreas. Problemas sexuales. Urología infantil. Consultorio: Edif. Clase Monje Campero. Primer piso Telf. 326703. Domicilio: Telf. 785617
Consultas 16 a 20 horas.

Dr. HECTOR LORENTE BERRIOS
Neurocirugía-Neurología
Especialización: Universidad Nacional Autónoma de México, I.S.S.S.T.E. México D.F.
Consultorio: Mercado 1328, Edif. Mariscal Bolivián 4to. piso Of. 403 Telf. 359263
Atención de Hs. 16:00 a 19:30
Dom. Av. Busch 1126, Telfs. 364701 - 321695.
CEDINE: Telefs. 323181 - 360969 - 353663.
URGENCIAS: BUSCAMOVIL Telfs. 320844 - 321636 - 327582.

DENTISTAS

ORTOPEDIA DENTO MAXILO FACIAL
Dr. Raúl Bueno M
ODONTOLOGO
Especialidad: ORTOPEDIA FUNCIONAL INTEGRAL, Niños y jóvenes
(POST GRADO EN EL EXTERIOR)
Anomalías de CRECIMIENTO DE LOS MAXILARES (Deficit)
Anomalías de POSTURA VERTICAL (Lordosis)
Anomalías de RELACION INTERMAXILAR (prognatia - retrognatia), (Prognatismo - retrognatismo)
Divergencias MAXILO - DENTARIAS (tamaño-forma-ubicación)
Hábitos perniciosos: RESPIRACION BUCAL, DEGLUSION ATIPICA, SUCCION DE DEDOS, DISLALIAS.
MIOTERAPIA O REEDUCACION FUNCIONAL INTEGRAL
ODONTOLOGIA GENERAL. ORTODONCIA
CONSULTORIO: Juan de la Riva y Loayza Edif. ALBORADA 5to. Piso, Of. 501. Tel. 369219. Horarios: 9 a 12 y 14 a 17.

Sin productos químicos ni dolorosas inyecciones
HOMEOPATIA INFANTIL
Dr. JOSEF HENAO L
PEDIATRA
Enfermedades crónicas: amigdalitis, leucemia, asma, alergia, enuresis, trastornos conductuales, deficiencias ortoneurosis, etc.
[ENTREVIAHORA: Tel: 367102 [9-13 Hs.]

ORTOPEDIA DENTO MAXILO FACIAL
Dr. Raúl Bueno Mendoza
ODONTOLOGO
Especialidad: ORTOPEDIA FUNCIONAL INTEGRAL NIÑOS Y JOVENES (postgrado en el exterior).
Anomalías de CRECIMIENTO DE LOS MAXILARES (Deficit)
Anomalías de POSTURA VERTICAL (lordosis)
Anomalías de RELACION INTERMAXILAR (prognatia - retrognatia), (prognatismo - retrognatismo)
Divergencias MAXILO -DENTARIAS (tamaño- forma-ubicación)
Hábitos perniciosos -RESPIRACION BUCAL - DEGLUCION ATIPICA -SUCCION DE DEDOS - DISLALIAS.
MIOTERAPIA Y REEDUCACION FUNCIONAL INTEGRAL -ODONTOLOGIA GENERAL ORTODONCIA
Consultorio Edif. ALBORADA piso 5to. Of. 501 Tel: 369219 Horario: 9 a 12 y 14 a 17.
Juan de la Riva y Loayza

ABOGADOS

Abogados Asociados Consultores (Bolivia)
Dr. Fernando Mendoza Arzabe
Licenciado en Derecho Notarial con Título Académico
Atiende:
Constitución de Sociedades de Comercio, Sociedad Colectiva, Sociedad en Comandita, y por Acciones, Sociedad Anónima (S.A.), Sociedad de Responsabilidad Limitada (S.R.L.), "JOINT VENTURE" Asociación Accidental o de Cuentas en Participación, Asociaciones, Transferencias de Cuotas de Capital, Aumento de Capital, Disoluciones de sociedades, Trámites de Patente Jurídica, Migración y Extranjería, Rectificaciones, Naturalizaciones, Visas Consulares, documentos para su validez en el exterior, Transferencia de Inmuebles y Vehículos, (Ejecutor) Juicios Civiles, Ejecutivos y Recursos ante la Excelentísima Corte Suprema de Justicia.
Asesoramiento en General de Seguridad Social
Oficinas: Av. Mariscal Santa Cruz 1314 (Esquina Armando Graz)
Primer Piso Oficinas 1,2 y 3 (Edificio "Portezuelo")
Teléfonos 342985 - 371991, Casilla Correo 1931.

"Informese" FALTA DE PESO Y/O ESTATURA - FALTA DE APETITO - PROBLEMAS AGUDOS O CRONICOS DE AMIGDALAS-BRONQUIOS - TRATAMIENTO MEDICO ASEGURADO -CONTROL NIÑO SANO
Dr. JORGE H. RIOS ARAMAYO
PEDIATRA NEONATOLOGO
Atiende: RECIEN NACIDOS - NIÑOS ADOLESCENTES (hasta 18 años) Especializado - ARGENTINA - Consultorio Edificio Alameda (EL PRADO) Planta Baja Of. 11 - Lunes a viernes 11 a 12.30 - 16a 19 Hs.
Cons. 366657 -322248 Dom. 368464 URGENCIAS Buscapersonas 387804.

Dr. ALFREDO RAMIREZ TORRICO
CIRUJANO UROLOGO
Estudios Universidad de Chile
Cirugía y enfermedades de riñones, vejiga, próstata, genitales e infertilidad. Enfermedades venéreas y sus complicaciones.
Avenida Camacho 1377, 2do. piso Of. Nº 4 Teléfonos 357219 y 364817. Horario: Días particulares de 16 a 19. Sábados de 11 a 12.

LABORATORIOS

Dr. RUBEN TEJADA ANDRADE
Laboratorios de análisis clínicos "Roux". Análisis de Sangre en general, bioquímicos, orinas, heces, L.C.R. jugos gástricos y duodenal, frotesus de embarazo parasitológicos y bacteriológicos.
Dirección: Edif. Mariscal de Zepita Av. Mariscal Santa Cruz Nº. 861 Esq. Pasaje peatonal Bloque "A" 2do. piso Of. 201 entre plazas San Francisco y Pérez Velasco Telf. Lab. 324528 Telf. Dom. 321122. Casilla 2665.

LABORATORIO CLINICO "SANTA FE"
Dr. EDMUNDO RODRIGO TERAN
Dra. LOURDES RODRIGO ZARABIA
Bioquímica sanguínea, Hematología, Bacteriología cultivo y antibiograma - orina - parasitología
ELECTROLITOS
ELECTROFORESIS - Serommunología
TOXOPLASMOSIS LEISHMANIASIS CHAGAS - RUBEOLA - HEMATOCRITO, TEST EMBARAZO
Calle Loayza Esq. Camacho, Edif. Mariscal de Ayacucho, 5º piso, Of. 507. Tel. Lab. 322581. Dom. 339072. Buscapersona 367238 Casilla Nº 12541

Tarija

Dirigente cívico viajó a provincias

TARIJA, 2 (PRESENCIA).- El presidente del Comité Pro Intereses de Tarija Edgar Ortiz Iema, visitó todas las capitales provinciales de este departamento, con la finalidad de intercambiar ideas y tomar acuerdos en torno a la descentralización política y administrativa.

Este viaje lo realizó el dirigente cívico en virtud de un compromiso contraído con los comités provinciales que se encuentran preocupados por alcanzar una eficiente administración cuando se concrete la decantada descentralización.

Paralelamente, el Comité de Defensa de los Derechos y Recursos de Tarija que preside Gabriel Darazali Sabat ha auspiciado una segunda mesa redonda para debatir en esta ciudad el mismo proyecto del cual espera obtener beneficios la región. Las conclusiones que serán adoptadas después de la participación de profesionales que tratan el tema, serán dadas a conocer a las autoridades e instituciones del departamento.

Empresarios aún no logran su reestructuración

TARIJA, 2 (PRESENCIA).- La Federación Departamental de Empresarios de Tarija no ha logrado concretar su anunciada reestructuración, omisión que, en opinión de los sectores productivos de la región, causa un considerable daño.

Después de la visita que separadamente hicieron los ejecutivos Carlos Calvo Gallardo y Juan Arcuri, se anunció que en el transcurso de los siguientes días se formaría una nueva directiva; sin embargo los afiliados a esa organización no se han reunido para este fin.

La responsabilidad ha sido delegada en los ejecutivos de las Cámaras de Comercio, de Industria, de Viticultores y Agropecuaria, quienes deben convocar al empresariado local para concluir con esta especie de marginamiento que sufren de las actividades nacionales del sector.

Potosí

Según diario local

LAI tiene déficit de cuatro millones de dólares

POTOSI, 2 (PRESENCIA).- De acuerdo a una nota aparecida en el periódico potosino "El Siglo" la Línea Aérea Imperial (LAI), tiene un déficit de más de cuatro millones de dólares, según informe del presidente de la Corporación Regional de Desarrollo, Lic. Oscar Barrientos Enríquez.

La nota señala que "desde el inicio de sus operaciones comerciales la Línea Aérea Imperial tiene un déficit de más de cuatro millones de dólares, producto de los malos manejos administrativos".

Señala que "el déficit sobrepasa los cuatro millones de dólares y que en el curso de los próximos días estos detalles serán ofrecidos a la opinión pública potosina".

La Línea Aérea Imperial LAI, es una empresa que fue creada hace varios años por la Corporación Regional de Desarrollo de Potosí ante la falta de un servicio de transporte aéreo desde y hacia la Villa Imperial.

Cuenta con dos naves pequeñas Metro II que actualmente se encuentran paralizadas desde hace varios años en el aeropuerto internacional de El Alto de La Paz a la espera de la reorganización de esta empresa potosina.

Desde su creación, LAI, ha tenido permanentes altibajos y no fue regular su servicio porque habían temporadas en que paralizaban sus operaciones y otros en que reanudaban su servicio. Hasta ahora su futuro es incierto. Mientras la ciudad de Potosí no cuenta con un transporte aéreo que tanta falta le hace.

Nueva directiva de Asociación de Registradores Civiles

POTOSI, 2 (PRESENCIA).- En pasados días ha sido posesionada la nueva directiva de la Asociación de Oficiales de Registro Civil de Potosí que tiene la siguiente conformación:

Presidente, Hugo Clavijo, vicepresidente, Jhonny Romay, secretario de hacienda, Rosario González de Gamarra, prensa y propaganda, Gary Valencia Shulver, vocales, Gualberto León y Mario Mamani.

El presidente reelecto, Hugo Clavijo dijo que "la función de los oficiales de Registro Civil en el país, cada vez cobra mayor dimensión e importancia y que este aspecto representa un desafío para quienes asumen estas responsabilidades".

"Vamos a poner como siempre el máximo de nuestros esfuerzos para cumplir con nuestros objetivos trazados, de manera que no defraudemos la confianza de nuestros colegas oficiales de Registro Civil de Potosí", dijo Hugo Clavijo.

Creciente demanda de cargos en el magisterio

POTOSI, 2 (PRESENCIA).- Existe una creciente demanda de cargos dentro del magisterio urbano de este distrito y este hecho viene originando serias dificultades, especialmente para los maestros normalistas recientemente egresados.

El pasado mes de enero egresaron más de cien maestros de los ciclos pre-básico y básico de la normal integrada "Eduardo Avaroa" de esta ciudad y hace pocos días se cumplió con la primera promoción de maestros del ciclo medio también de la normal potosina.

Representantes de los docentes, egresados de la normal potosina, hicieron conocer a PRESENCIA su preocupación por este problema señalando que "no existen cargos vacantes para quienes con tanto sacrificio han logrado su profesionalización en el campo de la docencia".

Por su parte, la federación de maestros urbanos de Potosí ha denunciado en las últimas horas que "el problema de la falta de cargos para los maestros normalistas recientemente egresados radica en las designaciones político-partidarias que vienen efectuando las actuales autoridades educativas para favorecer a los militantes y allegados a los partidos en función de gobierno".

Oruro

Delegación de Pastoral Social de Oruro viaja a reunión nacional

ORURO, 2 (PRESENCIA).- Una nutrida delegación de Pastoral Social de Oruro, presidida por el hermano Gilberto Pauwels, participará de la reunión anual del Secretariado Nacional de Pastoral Social de la Conferencia Episcopal de Bolivia, que se efectuará en la ciudad de Tarija, del próximo martes 6, hasta el jueves 8 del presente mes.

La reunión se efectuará, "con la alegría de comenzar una nueva etapa en el servicio, en comunión con nuestro Obispo presidente, Monseñor Luis Sainz", remarca la convocatoria emitida por el Secretariado Nacional de Pastoral Social.

Tres son los objetivos principales del evento: a) Compartir información sobre la experiencia de trabajo en 1989; b) Precisar el alcance de la Pastoral Social en nuestra realidad; c) Establecer líneas de interrelación y coordinación eficaces, entre las oficinas diocesanas y de éstas en la oficina nacional.

Dentro de las características de Ver, Juzgar y Actuar, la reunión se desarrollará de acuerdo al siguiente rol:

DINAMICA.- 6 de marzo. Ver: Detectar los factores positivos y negativos que han intervenido en el desarrollo del plan de 1989 y precisar la problemática clave.

7 de marzo, Juzgar: Determinar la tendencia de la línea de trabajo, en base a la orientación del R.P. Gregorio Iriarte omt, con el tema Pastoral Social y Desarrollo.

8 de marzo, Actuar: Planificar el trabajo de interrelación y coordinación de las oficinas diocesanas entre sí y éstas con la oficina nacional, en base a la charla motivadora de la Secretaria Ejecutiva del SEAPAS S.C., Blanca Pérez.

Participarán en la reunión, la jurisdicciones eclesiásticas que tienen oficinas de Pastoral Social (La Paz, Cochabamba, Santa Cruz, Sucre, Oruro, Potosí, Coroico y Reyes), enviaran [illegible] nas: El Secretario E[illegible] Encargado de la Pas[illegible] dos representantes de [illegible] que sean nombrados p[illegible] to.

Las jurisdicciones e[illegible] que no tienen oficina d[illegible] Social (Aiquile, Coroico, [illegible] Chávez, Chiquitos, C[illegible] y Beni), enviará un re[illegible] con nombramiento o[illegible] dinario del lugar.

Las delegaciones de[illegible] en Tarija, el lunes 5, s[illegible] gar del encuentro, el C[illegible] San Francisco. En la [illegible] previa, las delegacio[illegible] una breve descripción d[illegible] tores positivos, (facili[illegible] negativos (obstaculizad[illegible] to a nivel interno, [illegible] que intervinieron en el [illegible] de las actividades en l[illegible] descripción de los prob[illegible] ve y las causas que los [illegible]

CORDEOR, en coordinación con otras entidades, entregó varias obras

ORURO, 2 (PRESENCIA).- La Corporación de Desarrollo de Oruro, CORDEOR, y el Programa de las Naciones Unidas para el Desarrollo, PNUD, entregaron el sistema de microriego de las localidades de Totorani y Torko para irrigar 20 hectáreas de terreno cultivable, en beneficio de 30 familias campesinas del sector.

Ambas poblaciones pertenecen a la Provincia Avaroa del Departamento de Oruro; en Totorani el sistema beneficiará a las familias con el objeto de elevar nivel de vida de las comunidades rurales de la región, mejorando la alimentación y los ingresos económicos a través de la productividad agropecuaria, explicó Juan Lizarazu, jefe de la Unidad de Recursos Hídricos de CORDEOR.

De acto participaron autoridades de la región y a nombre de las comunidades favorecidas, Victor Jallasa dijo: "finalmente hemos concluido, estas obras, que garantizarán la provisión de agua con destino a la producción agrícola de Totorani y Torko".

Leandro Chirinipos, coordinador nacional del proyecto Bol 86/023 manifestó que esta obra servirá de mucho a la comunidad, para las actividades agropecuarias. El año pasado se entregó sistema de agua potable, y ahora estamos entregando un sistema de microriegos y felicitó a los comunarios, por su valiosa cooperación.

El Coordinador Nacional del Proyecto BOL. 86/023, explicó el costo de la obra, que ascendió a 25.722 dólares con aportes de las Naciones Unidas y la Corporación de Desarrollo de Oruro, pidiendo que las obras sean cuidadas, para el cultivo de sus productos.

La obra consiste en una represa de escollera con pantalla de hormigón simple, con la toma secundaria de aguas, en la localidad de Torko.

OTRAS OBRAS

El Fondo Social de E[illegible] y CORDEOR entregar[illegible] mo los tres puentes c[illegible] sobre el río Tagarete, en [illegible] curso, en sencilla c[illegible] cumplida sobre el camin[illegible] do a Vinto.

Miguel Vargas, pres[illegible] CORDEOR, entregó las [illegible] descubrió una plaqueta [illegible] toria; coincidiendo con [illegible] Hurtado, jefe regional d[illegible] destacar la importanc[illegible] obra, que elimina el nive[illegible] en la zona este.

Juan Lizarazu, jefe d[illegible] dad de Recursos Hídr[illegible] que son 9 kilómetros de [illegible] ción del río, con un cos[illegible] mil dólares, con la par[illegible] de centenares de relocali[illegible]

Por su parte Hurtado [illegible] que "es una solución i[illegible] la obra y los problemas [illegible] na este de la ciudad de [illegible]

Anuncie en PRESENCIA
agencias en todo el país

BANCO CENTRAL DE BOLIVIA

INVITACION PUBLICA Nº 03/90

"SERVICIO DE ATENCION DEL COMEDOR 1990"

El Comité de Contratación Administrativa del Banco Central de Bolivia, en sujeción a lo establecido en el Anexo 3 del D.S. Nº 21660 de fecha 10 de julio de 1987, invita a las empresas establecidas en la ciudad de La Paz, a presentar sus propuestas para el Servicio de **ATENCION DE COMEDOR 1990**, de acuerdo al Pliego de Especificaciones que podrá ser recogido de la oficina de Gerencia Legal, Piso 24, del Edificio Principal, calle Ayacucho esq. Mercado, previo depósito de Bs 50.- (CINCUENTA 00/100 BOLIVIANOS), utilizando la papeleta HABER DE CAJA, Clave de la Cuenta Nº 1-6-61-1-1-2-610-900-04-9 Recuperación de Servicios No Personales - Varios.

Las propuestas deberán ser presentadas en la Subgerencia de Asuntos Jurídicos Internos, Piso 24, Edificio Principal, hasta el día jueves 22 de marzo de 1990, a horas 15:00.

La Paz, 28 de febrero de 1990

MINISTERIO DE PLANEAMIENTO Y COORDINACION
SUBSECRETARIA DE INVERSIONES PUBLICAS Y COOPERACION INTERNACIONAL
DIRECCION DE PREINVERSION

REGISTRO NACIONAL DE CONSULTORIA

Se comunica a las Empresas Consultoras Nacionales, representantes legales de Empresas Consultoras Extranjeras y Consultores Unipersonales inscritos en el Registro Nacional de Consultoría, que de conformidad a la R.M. No. 025/89 de 13-04-1989, deben pasar por las oficinas de la Dirección de Preinversión del Ministerio de Planeamiento y Coordinación, a objeto de proceder a la actualización de datos y renovación de matrícula por la gestión 1990.

La Paz, febrero 1990

BANCO CENTRAL DE BOLIVI[illegible]

INVITACION PUBLICA Nº 04/90

"ATENCION DEL SERVICIO DE TRANSPORTE DEL PERSONAL

El Comité de Contratación Administrativa del Banco Cen[illegible] Bolivia, en sujeción al Anexo 3 del D.S. Nº 21660 de fecha 10 de [illegible] 1987, invita a las personas jurídicas o naturales establecidas en [illegible] dad de La Paz, propietarios de vehículos, a presentar sus prop[illegible] para la atención del servicio de TRANSPORTE de su perso[illegible] empleados, de acuerdo al Pliego de Especificaciones, que po[illegible] recogido de la Gerencia de Asesoría Jurídica -Piso 24 del Edifi[illegible] cipal, Ayacucho esquina Mercado La Paz, previo depósito de [illegible] (CINCUENTA oo/100 BOLIVIANOS) en la Caja Nº 1 (Planta Ba[illegible] zando la papeleta HABER DE CAJA, Clave de la Cuenta Nº 1-6-61-[illegible] 610-900-04-9 Recuperación de Servicios Nº Personales-Varios.

Las propuestas deberán ser presentadas en la Gerencia de A[illegible] Jurídicos Internos-Piso 24 (Edificio Principal), hasta el día jueve[illegible] marzo de 1990, a horas 15:00.

La Paz, 28 de febrero de 1990

E.L.F.E.C.
SAM

EMPRESA DE LUZ Y FUERZA ELECTRICA COCHABAMBA S.A.M.

LICITACION Nº 07/89 ELFEC
REF. C.A.: 9/90113

EQUIPOS DE MANIOBRA DE MEDIA TENSION

CROWN AGENTS, en representación y por cuenta de la EMPRESA DE LUZ Y FUERZA ELECTRICA DE COCHABAMBA "ELFEC" S.A.M., anuncia la licitación de la referencia e invita a las empresas especializadas a presentar sus ofertas para la provisión de EQUIPOS DE MANIOBRA DE MEDIA TENSION. Los pliegos de especificaciones pueden ser consultados en nuestras oficinas de la Av. 20 de Octubre Nº 2475, Plaza Abaroa, La Paz y, retirados previo depósito no reembolsable de US$ 50, o su equivalente en moneda nacional, a partir del 5 de marzo de 1990.

Las propuestas se recibirán en la misma dirección hasta el 20 de abril de 1990 a las 12:30 Hs. y se procederá a la apertura de las mismas a las 14:30 Hs. del mismo día.

La Paz, marzo de 1990

CROWN AGENTS
Av. 20 de Octubre Nº 2475
Tells.: 353228-390696 Fax: 372765
366380-356539 Telex: 3453

INVITACION PUBLICA No. 02/90

COOPERATIVA DE TELEFONOS SUCRE "COTES" LTDA.

LA COOPERATIVA DE TELEFONOS SUCRE "COTES" LTDA:

INVITA A LOS PROVEEDORES E IMPORTADORES EN GENERAL A PRESENTAR SUS PROPUESTAS PARA LA PROVISION DE CABLE Y ACCESORIOS PARA LA INSTALACION DE LINEAS TELEFONICAS DE YOTALA.

LAS EMPRESAS O PERSONAS INTERESADAS PODRAN CONSULTAR O ADQUIRIR EL PLIEGO DE ESPECIFICACIONES EN LAS OFICINAS DE "COTES" LTDA. SITUADA EN CALLE URCULLO No. 182 DE LA CIUDAD DE SUCRE.

EL VALOR DEL PLIEGO DE ESPECIFICACIONES ES DE Bs 200.- (DOSCIENTOS 00/100 BOLIVIANOS).

LA PRESENTACION DE PROPUESTAS DEBERA EFECTUARSE HASTA EL DIA 19 DE MARZO DE 1990 HASTA Hrs. 18:00 EN SECRETARIA DEL CONSEJO DE ADMINISTRACION EN LA SIGUIENTE DIRECCION:

CALLE URCULLO No. 182
O CASILLA DE CORREOS No. 281
SUCRE - BOLIVIA

INVITACION PUBLICA Nº 01/90

COOPERATIVA DE TELEFONO[illegible] SUCRE "COTES" LTDA.

LA COOPERATIVA DE TELEFONOS SUCRE "C[illegible] LTDA.:

INVITA A LOS PROVEEDORES E IMPORTADORE[illegible] GENERAL A PRESENTAR SUS PROPUESTAS PA[illegible] PROVISION DE UNA CENTRAL TELEFONICA AU[illegible] TICA DE 100 LINEAS TELEFONICAS EN LA [illegible] LIDAD DE YOTALA.

LAS EMPRESAS O PERSONAS INTERESADAS PO[illegible] CONSULTAR O ADQUIRIR EL PLIEGO DE ESPECI[illegible] CIONES EN LAS OFICINAS DE "COTES" LTDA.[illegible] TUADA EN CALLE URCULLO Nº 12 DE LA CIUD[illegible] SUCRE.

EL VALOR DEL PLIEGO DE ESPECIFICACIONE[illegible] DE Bs 200.- (DOSCIENTOS 00/100 BOLIVIANO[illegible]

LA PRESENTACION DE PROPUESTAS DEBERA E[illegible] TUARSE HASTA EL DIA 19 DE MARZO DE 1990 [illegible] Hs. 18:00 EN SECRETARIA DEL CONSEJO DE [illegible] MINISTRACION EN LA SIGUIENTE DIRECCION:

CALLE URCULLO Nº 182
O CASILLA DE CORREO Nº 281
SUCRE-BOLIVIA

Viaje ¡GRATIS! al MUNDIAL ITALIA´90

El máximo evento del fútbol mundial lo está esperando.

La ocasión de vivir emocionantes partidos con los mayores exponentes del balompié mundial.

Ver ahí, cerca suyo, en el gramado, a estrellas como Diego Armando Maradona, Rubén Sosa, Marco Van Basten, Careca, Romario. O sentir la otra emoción latinoamericana: cuando los elencos de Brasil, Argentina, Uruguay y Colombia ingresen a las canchas italianas.

En fin, gritar a pulmón lleno todos los goles que le tocará presenciar.

Desde luego, usted no tiene que preocuparse por los pasajes de ida y vuelta, por las entradas a los principales partidos y por el alojamiento. **De eso nos encargamos nosotros.**

¿Por qué esperar cuatro largos años para tener otra oportunidad igual?

Así que ¡esté atento!

PRESENCIA

lo llevará al Mundial Italia ´90, totalmente gratis.
¡Usted se lo merece!

PRONTO...MUY PRONTO, junto con importantes empresas, le haremos conocer las bases para este concurso que **PRESENCIA** ha programado pensando en usted.

PRESENCIA

deportiva

La Paz, Bolivia,
sábado 3 de marzo de 1990

RESPONSABLE Julio D. Lazarte L.

Double COLA.

BIBLIOTECA CENTRAL DE EBIUNA
HEMEROTECA

Romero firmó para El Tigre

Dos jugadores de Boca Juniors vienen para reforzar al elenco "atigrado".
Se trata de Tessone y Raffo.
Inscribieron 25 jugadores para la Copa

"Atigrado"
Erwin Romero, ex-jugador de Blooming pasó a militar desde ayer en el club The Strongest.
Artífice de la operación fue el vice-presidente, Kalil Dieb.
Romero expresó que pondrá todo su empeño y voluntad por cumplir una exitosa labor en uno de los grandes del fútbol paceño: The Strongest.

Oriente con problemas

No juegan: Celio ni Cristaldo.- Serán suplidos por Antelo y Alba

Lesionado
Celio Alvez, pieza clave en el equipo de Oriente Petrolero estará inactivo 20 días. El colejo de mañana ha despertado mucha expectativa en todo el país.

Ecuatorianos no quieren aplazar su serie con Bolivia

Separan a varios jugadores en Bolívar

Sudamericano de ajedrez en La Paz

Confirmado

Sudamericano de ajedrez en La Paz

La Federación Boliviana de Ajedrez confirmó para el 16 de marzo próximo la inauguración del Campeonato Sudamericano Femenino de Ajedrez, habiéndose inscrito hasta el momento las representaciones de Argentina, Brasil, Chile, Uruguay y Bolivia.

El certamen se desarrollará en Casa Argentina, según informó el presidente de la entidad nacional Carlos Mérida, quien espera más inscripciones para los próximos días.

La ceremonia inaugural se cumplirá el 16 y al día siguiente desde las 15:00 horas se desarrollará la primera partida. "El torneo se realiza gracias a la decidida cooperación del Banco Boliviano Americano", manifestó Mérida.

Participantes

Entre las delegaciones que oficializaron su intervención en el campeonato están: Beatriz Mancilla u Paula Sepúlveda, de Chile; Virginia Justo, Claudia Amura y Liliam Bortjovic, de Argentina; Jusara Chaves, Joana Chaves y María Cristina Oliveira, de Brasil; Irene Vera, de Uruguay y Liliana Bolaños y Ana María Quispe, de Bolivia.

Mundial

La campeona del torneo sudamericano que se desarrollará en La Paz jugará con las ganadoras de los demás continentes, que clasificará a la jugadora que enfrentará a la soviética Maya Chiburdantze, que ostenta actualmente el título mundial.

Las fechas y el lugar de las confrontaciones, serán definidas por la Federación Internacional de Ajedrez. "Bolivia tiene el privilegio de ser sede de la fase de clasificación en Sudamérica, es es un gran privilegio", manifestó el máximo dirigente del ajedrez boliviano.

Automovilismo

Dirigentes cruceños en reunión de Cochabamba

SANTA CRUZ, 2 (PRESENCIA).- Los dirigentes Ricardo Gross presidente de la Comisión Deportiva del Automóvil Club Santa Cruz y Jorge Marcelo Justiniano, presidente de la Asociación de Volantes "Chino Méndez", viajarán mañana en la primera combinación del LAB a la ciudad de Cochabamba, donde se llevará a cabo una reunión para conformar la directiva de la Comisión Integrada de Automovilismo.

A la mencionada reunión, asistirán los presidentes de las comisiones deportivas y asociaciones de volantes de Sucre, Santa Cruz y Cochabamba, quienes formarán el directorio de la Comisión Integrada y además, ratificarán o modificarán las fechas del calendario integrado elaborado anteriormente para la presente temporada.

El dirigente cruceño señaló que viaja como invitado especial, René Cronenbold, ex presidente de la CDN, quién será propuesto por Santa Cruz para presidente de la naciente entidad.

Gross señaló también esta tarde a **PRESENCIA DEPORTIVA** que, esta reunión no trata de rehasar los reglamentos sino, que se trata de mantener las competencias debido a que las tres filiales han determinado marginarse de las competencias nacionales organizadas por la Comisión Deportiva Nacional.

"Nosotros no estamos pisoteando ningún reglamento. Sólo hemos elaborado un calendario integrado para mantener en actividad a los pilotos. Vamos a participar en competencias de la CDN, cuando en realidad hayan los cambios que hemos pedido en noviembre pasado", señaló Gross.

Comisión deportiva de los "integrados"

Cochabamba 2 (PRESENCIA).-Dirigentes del automovilismo de Cochabamba, Santa Cruz, Sucre y Potosí se reunen mañana a convocatoria de la nueva organización deportiva de "Integración automovilística", que ha sido formada por las tres primeras instituciones.

Los propósitos de la reunión son recibir las adhesiones de otras entidades departamentales y la nominación de los miembros de la "comisión deportiva" de la nueva organización.

Superados estos dos aspectos, informaron, se oficializarán los programas a nivel nacional y departamental que se efectuarán en la presente gestión en las diferentes categorías.

Otros detalles reglamentarios, administrativos y deportivos serán previstos en la reunión que contará con la presencia de los principales dirigentes del automovilismo de los departamentos señalados y probablemente de Tarija y Oruro.

Cochabamba anunciará la realización de su segunda prueba departamental del año, a correrse el 24 de marzo en Sipe Sipe, en el circuito "Juan Claure" en las categoría de Turismo Mejorado y Volkswagen.

Inauguración

En la fotografía superior la pista del kartódromo La Paz. Abajo parte del perímetro sobre el que se construye el escenario deportivo. Mañana será inaugurada la pista.

Se invirtierón, hasta la fecha, más de 70 mil dólares en el Kartódromo

Más de 70.000 dólares fueron invertidos en las obras destinadas a la construcción del kartódromo de Alto Irpavi, informó ayer Carlos Aramayo, presidente de la Asociación de Karting de La Paz.

Sostuvo que en el movimiento de tierra y el colocado de la capa asfáltica se invirtieron 40.000 dólares; el asfalto, que fue obsequiado por CORDEPAZ, tiene un valor de 18.000 dólares; también se erogaron de fondos propios y aportes de la empresa privada más de 10.000 dólares.

Expresó que la pista de este escenario deportivo, el más alto del mundo, será inaugurada mañana al medio día en un acto especial que se celebrará con presencia de autoridades deportivas e invitados especiales.

DETALLES TECNICOS

Aramayo, artífice de la construcción de este escenario, sostuvo que la pista tiene 7 metros de ancho, 100 metros de longitud total; áreas de derrape, boxes y zonas de seguridad. Dijo que se construyen las graderías. También contará con sectores destinados a jardines.

CAPA ASFALTICA

Aramayo expresó que la capa asfáltica de la pista tiene un espesor de 4 centímetros. El escenario está construido sobre 31.890 metros cuadrados que fueron cedidos por el Comité de Obras de La Paz y la SGAJ, en la gestión anterior. El kartódromo se denominará Víctor Paz Estenssoro.

III carrera pedestre se corre en El Alto

El presidente de la Asociación Atlética de El Alto Rufino Chávez confirmó para mañana la III Carrera Pedestre de El Alto que se realizará mañana desde las 8:30 horas sobre un recorrido de 11.500 metros netos.

Hasta el momento se inscribieron 250 deportistas y se espera para hoy nuevas inscripciones, debido a que los organizadores atenderán hoy en la Secretaría Municipal de Deportes entre las 8:00 y 18:00 horas.

Participarán deportistas de las categorías juvenil, mayores y senior.

Los vencedores recibirán premios consistentes en trofeos y material escolar, además de poleras y todos los participantes recibirán certificados de su actuación.

Se reanuda campeonato de fútbol

Mañana a partir de las 9:50 horas se cumplirá una nueva fecha del campeonato que organiza la Asociación de Fútbol de El Alto, en el estadio de la FAB según informaron ayer los dirigentes de esa institución.

El primer partido se desarrollará a partir de las 9:50 horas, enfrentando a los planteles de 16 de Julio y Gualberto Villarroel, en la final del campeonato de la división Primera "B".

Desde las 11:50 se enfrentarán, por el torneo de Primera "A", Pacajes Caluyo con Eduardo Abaroa, 13:50 Liga Rollasuyo con Liga Primavera y desde las 15:50 horas, Cóndor Pacajes con Santiago Segundo.

Colombiano

El jugador Arnoldo Iguarán es uno de los valores de la selección colombiana de fútbol que intervendrá en el mundial Italia 90 que comenzará en junio (Telefoto AF).-

Copa Libertadores

Barcelona y Emelec no aceptan aplazar partidos

GUAYAQUIL, ECUADOR, MAR 2 (REUTER).- Los equipos ecuatorianos de fútbol Barcelona y Emelec no aceptaron postergar el comienzo de la disputa del Grupo Uno de la Copa Libertadores de América frente a The Strongest y Oriente Petrolero de Bolivia.

Los dirigentes Octavio Hernández, de Barcelona, y Ferdinand Hidalgo, de Emelec, dijeron que la postergación pedida por los bolivianos "va en perjuicio técnico y económico de los clubes ecuatorianos".

El diario El Universo dijo que los equipos ecuatorianos pedirán el cumplimiento estricto de lo acordado en Asunción en noviembre cuando la Confederación Sudamericana de Fútbol (CSF) efectuó el sorteo del torneo regional.

El comienzo de los encuentros del Grupo Uno está previsto para el 14 de marzo con los partidos de ida aquí entre Barcelona y Emelec y en una ciudad boliviana aún por definirse entre The Strongest y Oriente Petrolero.

Los equipos bolivianos que el domingo en Cochabamba definirán las posiciones habían pedido que el primer encuentro se postergue para el 18 de marzo. El domingo los 12 clubes de primera división del fútbol ecuatoriano iniciarán el torneo interno de 1990.

Para la Copa Libertadores Barcelona nominó a 25 jugadores, incluídos los uruguayos Mario Saralegui y Alberto Acosta y el argentino Marcelo Trobbianni con la dirección técnica de Oscar Malbernat, también de Argentina.

Lazaroni apoya modificaciones en reglas sugeridas por Havelange

RIO DE JANEIRO, 2 MAR (EFE).- El seleccionador brasileño de fútbol, Sebastiao Lazaroni, manifestó su apoyo a las modificaciones en las reglas sugeridas por el presidente de la Federación Internacional de Asociaciones de Fútbol (FIFA), Joao Havelange, y propuso experimentarlas antes del mundial de 1994.

En una entrevista publicada el domingo, Havelange aseguró al diario O Globo ser partidario de que los partidos de la Copa del Mundo del 94, enEstados Unidos, se disputen en cuatro tiempos de 25 minutos cada uno, para aumentar el tiempo para los espacios publicitarios de las diversas cadenas de radio y televisión.

Creo que debertamos experimentar antes las nuevas reglas, sobre todo la duración total de cien minutos, en los Juegos Olímpicos de 1992 y en el torneo de Toulon, el próximo mes de mayo. Si da buen resultado, con la opinión de jugadores y otros estamentos podríamos aplicarlas en una Copa del Mundo como la del 94, dijo Lazaroni.

El técnico brasileño agregó que los mayores beneficiados con los cambios serán los entrenadores, pues podrán orientar mejor a los jugadores.

No podemos olvidar en realidad que la televisión es hoy en día un vehículo muy importante para el fútbol, comentó por su parte el también entrenador brasileño Carlos Alberto Parreira, que será observador de la FIFA en la Copa de Italia de este año, y que se manifestó abierto a cualquier modificación en este deporte.

El ex-técnico de la selección de brasil, Tele Santana, analizó la propuesta del presidente de la FIFA de manera diferente, y expresó que más importante que esos cambios sería el establecimiento de un nuevo tipo de cronometraje durante los partidos.

"Copa Mundial de Fútbol se vende por si sola"

ROMA, (AP).- La Copa Mundial de Fútbol es un torneo en el cual juegan dos protagonistas: jóvenes atletas en pantalones cortos que sin usar las manos tratan de meter a una pelota dentro del aro y personajes más circunspectos que visten trajes de tres piezas y tienen otra noción de lo que es ganar.

Para los atletas, la copa es el sueño infantil llevado a la realidad, una oportunidad de jugar por una selección y dar a un país el más preciado de los trofeos: El campeonato mundial.

Pero para otros jugadores, elegantemente vestidos con botitas de lujo y zapatos lustrosos, el atractivo de la copa es el sabor inconfundible del dinero... de mucho dinero.

El gobierno y los organizadores no han hecho pública el monto de las ganancias que debe dejar la Copa Mundial de Italia, que se inicia el 8 de junio. Pero se adelanta que deben ser grandes.

Luca di Montezemolo, gerente general del Comité Organizador, calcula que los ingresos del torneo serán de 100 millones de dólares. Y no incluye los ingresos por publicidad de empresas privadas que ponen dinero en el evento con la esperanza de obtener a su vez buenas ganancias.

La copa mundial tiene a los mejores equipos, a los jugadores de moda y los mayores previsos. Pero es también un negocio, un gran negocio con un producto deslumbrante que, en su mayor parte, se vende por sí mismo.

El vocero del comité organizador, Adriano Batta, dijo que los organizadores no tienen un presupuesto para promociones publicitarias. En realidad no lo necesitan.

Cerca del 85 por ciento de los boletos puestos a la venta en Italia están agotados, lo que significa un ingreso de 100 millones de dólares, los derechos de la televisión han sido vendidos a 166 países y más de 40 compañías han adquirido el derecho de usar el logo del mundial en sus productos.

Las compañías privadas se convierten así en promotoras de la copa mundial y pagan a manos llenas por ese privilegio. El pago les da derecho a usar el logo y la mascota en sus propios productos, cuyas ventas se incrementan astronómicamente.

Las licencias oficiales significan pagar dividendos y montos fijos, según el tipo de producto y las ventas.

"Dimos que valió la pena", dijo. "Ya hemos ganado el triple de lo que esperábamos. Hemos vendido por más de 40.000 millones de liras (32.26 millones de dólares) y los meses decisivos aún no han llegado".

Concepa, que inició sus ventas de la copa mundial en mayo de 1988, tiene 450 productos alusivos al torneo, que incluyen mascotas en pechas y metales preciosos, que se venden hasta por el equivalente de 6.450 dólares cada uno.

Milán enfrenta mañana a Ascoli

ROMA, MAR 2 (REUTER).- El campeón europeo AC Milán se presenta como favorito para vencer el domingo al colista Ascoli en el torneo italiano de fútbol antes de su partido del miércoles por los cuartos de final de la Copa Europea contra Mechelen en Bélgica.

Pero Milán, con los puntos de ventaja sobre Nápoli en la punta de la tabla, deberá ajustar sus líneas después de empatar sin goles con Juventus en el encuentro de ida por la Copa de Italia que se disputó el miércoles.

La ausencia del internacional holandés Frank Rijkaard que fue expulsado -la segunda tarjeta roja que sufre el Milán en la temporada- puede ser clave en el choque contra Juventus el 11 de marzo.

La falta no fue deliberada, me siento muy mal por haber sido expulsado. Esta fue la primera vez, dijo Rijkaard.

El internacional italiano Roberto Donadoni puede reaparecer contra Ascoli luego de estar lesionado.

Juventus, ganador de la Copa Europea en 1985 que visitará el miércoles a Hamburgo por la Copa UEFA, tiene un duro partido en Sampdoria pero confía en obtener una victoria. Estamos jugando bien y esperamos enfrentar con todo al Milán" dijo su entrenador Dino Zoff.

UEFA adopta decisiones para la Eurocopa 94

BERNA, 2 MAR (EFE).- La Unión Europea de Asociaciones de Fútbol (UEFA) ha anunciado hoy que en los estadios en los que se disputen los partidos de clasificación para la eurocopa de 1994 sólo podrá haber espectadores en localidades de asiento, de acuerdo con unas normas de seguridad para la copa del mundo de 1994.

En julio pasado, la Federación Internacional de Asociaciones de Fútbol (FIFA) decretó, por razones de seguridad, que los espectadores que acudieran a presenciar cualquiera de los partidos de la fase de clasificación para el mundial 94 de Estados Unidos no lo hicieran en localidades de pie.

Asimismo, el comité ejecutivo de la FIFA decidió que, a partir de 1993, todos los encuentros considerados de alto riesgo por las federaciones de fútbol de cada país sólo podrían acoger espectadores sentados.

La UEFA ha determinado adoptar esta medida también para aquellos partidos de cuartos de final de las tres competiciones europeas de clubes consideradas como de alto riesgo. Hasta la fecha, sólo las semifinales y final de la Copa de Europa, Recopa y copa de la UEFA reciben este calificativo.

La UEFA se reunirá el próximo 19 de abril en un congreso en Malta para elegir al presidente que sustituya a Jacques Georges, que ha anunciado su retirada. Dos son los candidatos, el suero Lennart Johansson y el suizo Freddy Rumo.

NBC no volverá a transmitir las peleas de la AMB

COLORADO SPRINGS, COLORADO, EE.UU., 2 (AP).- La cadena norteamericana NBC anunció que no volverá a televisar peleas de la Asociación Mundial de Boxeo como consecuencia de la decisión de esa organización de desconocer una pelea entre Antonio Esparragoza y Stevie Cruz que la cadena pensaba transmitir.

"Dejamos de reconocer a la AMB", declaró el encargado de boxeo de la cadena Kevin Monaghan. "Nunca más televisaremos una pelea de la AMB ni pagaremos ninguna comisión por las peleas sancionadas por la AMB", agregó.

La decisión de la NBC se produjo dos días después de que el presidente de la AMB Gilberto Mendoza desconociera la pelea entre el campeón pluma Esparragoza y Cruz, aduciendo que el retador no estaba ranqueado.La pelea estaba programada para el 1 de abril en San Antonio, Texas, el Estado de Cruz.

Mendoza dijo que Esparragoza debía exponer la corona ante el sudafricano Park Chlan Mok. El boxeador que al igual que Mendoza es venezolano, acató la decisión de la AMB y canceló el choque con Cruz.

La NBC dispuso entonces transmitir un programa de patinaje artístico en lugar de la pelea, y romper sus relaciones con la AMB.

Monaghan dijo que la AMB había decidido castigar a la NBC por haber transmitido una pelea entre el campeón pluma junior Jesús Salud y Jesse Benavides el 26 de marzo pasado. La AMB no había aprobado esa pelea y amenazó a Salud con despojarlo de la corona si no la defendía ante Luis Mendoza en Cartagena, Colombia.

Monaghan indicó que Salud le había dicho que respetaría el contrato que tiene con la NBC, que contempla otras peleas.

"(Mendoza) no tiene por qué ser el primer retador, es una farsa", sostuvo Monaghan. Mendoza perdió por el título el año pasado y fue noqueado, pero de todos modos aparece como el primer aspirante en el escalafón de la AMB.

La decisión de la NBC no representa un golpe mortal par la AMB, pero esta organización se queda sin una de las principales fuentes de ingreso que tiene el boxeo.

teletón

El camino más solidario para rehabilitar e integrar a las personas minusválidas.

Agenda

LA PAZ
ESTABLECIMIENTOS FARMACEUTICOS
PARA HOY SABADO 3 DE MARZO

IRPAVI Calle A. Globes Nº 625, Tel. 794076, **BEJARANO** Calle 21 Calacoto, Tel. 791601, **VIRGEN DEL SOCAVON I** Edf. Reyes Esther Obrajes, Tel. 782081, **DE SU BARRIO** Plaza San Martín Nº 2129, Tel. 326091, **20 DE OCTUBRE** Plaza Stadium Esq. Illimani, Tel. 343752, **ARCO IRIS** Av. Teniente Sorzano Nº 420 Esq. Pasaje Kennedy, **ALEMANA** Av. 6 de Agosto Nº 2297, Tel. 356310, **SOPOCACHI** Plaza España Nº 2698, Tel. 329979, **VILLAIRENA**, C. Arapiazu Esq. Sánchez Lima, Tel. 324286, **LA PAZ** Av. 16 de Julio Edf. Alameda, Tel. 371828, **EL MUNDO** C. Yungas Esq. Cornejo Nº 998, Tel. 341235, **LIBANO** C. Murillo Nº 898, Tel. 356558, **INGAVI** C. Bolognia Nº 587 Gradas, Tel. 32-8767, **SANTA CATALINA** C. Boquerón Nº 1358, Tel. 369200, **SAN BARTOLOMÉ** C. Luciano Alcoreza Nº 1008, Tel. 369796, **SAN COSME** Av. Buenos Aires Nº 712, Tel. 362136, **SANTA RITA** C. Max Paredes Nº 944, Tel. 365324, **VICENTE OCHOA** C. Vicente Ochoa Nº 840, Tel. 323316, **LA CONCORDIA** Av. Bautista Nº 908, **SAN HILARION** Z. 16 de Julio Alto s/n., **FERRER** Av. Antofagasta Nº 283 Esq. Calle 2 V. Dolores, **SAN PEDRO** Av. 31 de Octubre Nº 1870 V. San Antonio, Tel. 331477, **LA ESTRELLA** Av. Tito Yupanqui Nº 1124 V. Copacabana, Tel. 331309.

TELEFONOS DE TERMINAL DE BUSES LA PAZ

Informaciones Terminal de Buses Tels. 367275 - 367276. Transportes **KORILAZO** Tel. 323810, Transportes **AROMA** Tel. 357449, Pullman **"NOBLEZA"** Tel. 361427, Pullman **ATLAS** Tel. 328621, Pullman **AVAROA** Tel. 327086, Flota **COPACABANA** Tel. 366793 Pullman **BOLIVIA**, Tel. 355804, Pullman **URUS IMPERIAL** Tel. 356793, Flota **RELAMPAGO**, Tel. 369758 Flota **ANDINO** Tel. 330471, Flota **EL DORADO**, Tel. 356153, Flota **SAN FRANCISCO** Tel. 378084, Flota **ORURO**, Tel. 354612, Flota **RUFILLOS**, Tel. 359894 Pullman **PUNATA**, Tel. 377909, **FLOTA PANAMERICANA**, Tel. 371119, Transportes **LITORAL**, Tel. 356603, Transportes **INQUISIVI**, Tel. 341056, Pullman **URKUPIÑA**, Tel. 353214, Transportes **COPACABANA**, Tel. 322899, Transportes **6 DE AGOSTO**, Tel. 320542, Transportes **SAN LORENZO**, Tel. 328011, Transportes **VELOZ DEL SUD** Tel. 323146, Transportes **CHINE**, Tel. 361321, Transportes **EL CONDOR**, Tel. 320471, Transportes **LA PAZ**, Tel. 377443, Pullman **AMERICA**, Tel. 352113 Autobuses **POTOSI** Tel. 355465, Transportes **10 DE NOVIEMBRE**, Tel. 351138.

TELEFONOS DE URGENCIA

HOSPITAL DE CLINICAS Maternidad, Tel. 376472, **TRANSITO** Tel. 371224 y 371220, **ASISTENCIA PUBLICA**, Tel. 118-376668, **MATERNIDAD**, Tel. 374414, **HEMOCIRUGIA**, Tel. 355728, **PENSIONADO**, Tel. 322823, **BOLIVIAN POWER Co. Ltd. RECLAMOS**, Tel. 354357, **BOMBEROS**, Tel. 379458 379459 - 118, **HOSPITAL DE CLINICAS CENTRAL**, Tel. 376475, **ATENCION DE PARTO DOMICILIARIO**, Tel. 360700, **RADIO PATRULLA**, Tel. 110, **AASANA** (Aeropuerto Internacional Lima Pistas, Tel. 810132, **SAMAPA**, Tel. 311220, **DIRECCION NAL. DE INVERTIGACION**, Tel. 336114, **ESTACION CENTRAL**, Tel. 352810 352508, **SONCAMOVIL**, Central Manoco Tel. 320444, **INSTITUTO NACIONAL DE PARMACODEPENDENCIA (INEP)**, Tel. 304494 Atención las 24 horas del día.

H. MUNICIPALIDAD DE LA PAZ

TELEFONO DEL RETEN Tel. 371108, **MUNICIPIO DE EMERGENCIA**, Tel. 371250 - 375266, **TASA** Reclamos Tel. 133 Informaciones Tel. 118, **SEÑORITA RUBIA**, Tel. 117 y **LARGA DISTANCIA EXTERIOR**, Tel. 370700 horas Tel. 103, **INFORMES**, Tel. 356211.

FIGURA
Sergii Graf figura del tenis mundial se prepara para participar en varios torneos internacionales. Recientemente derrotó a Arantxa Sánchez, española. (Telefoto AP).

España

Kasparov y Gelfand líderes en ajedrez

LINARES (ESPAÑA), 2 MAR (EFE).- Los soviéticos Garl Kasparov, campeón del mundo, y Boris Gelfand encabezan, con siete puntos, la clasificación de la octava edición del torneo internacional ciudad de Linares, a falta de una jornada que se disputara mañana.

Kasparov, con una ventaja de media unidad en el coeficiente de desempate, jugará con las piezas blancas frente al español Miguel Illescas, mientras que Gelfand medirá sus fuerzas con negras ante su compatriota Vasily Ivanchuk.

Horas antes de los encuentros que decidirán el resultado de la competición, todos los pronósticos apuntan hacia la victoria de Kasparov. A su favor está el hecho de jugar con las blancas, con lo que dispondrá de la iniciativa de la apertura, y de que su enemigo sea Illescas, 107 en la clasificación mundial. Además, la mentalidad del campeón del mundo en momentos claves es de hierro.

Por su parte, Gelfand afronta un difícil compromiso. Ivanchuk, compañero, hasta hace poco tiempo en juveniles de Gelfand, posee unos conocimientos teóricos con las blancas capaz de rivalizar con Kasparov.

Sin embargo, algunos grandes maestros opinan que Kasparov no va a derrotar con tanta facilidad a Illesras. Boris Spassky, exrampeón mundial, en la actualidad con pasaporte francés, manifestó: creo que se puede apostar uno a cinco por el triunfo de Illesras. La responsabilidad de Kasparov y, quizás, su exceso de confianza, pueden jugar en su contra.

Illesras confiaba en sus posibilidades de, por lo menos, puntuar. Voy a jugar sólido. Si Kasparov quiere ganarse tendrá que hacerlo, porque no le voy a regalar el punto como hice con Spassky y Gelfand.

En Caracas

Comienza torneo juvenil de tenis

CARACAS, 2 DE MARZO (DPA). Más de 120 jugadores de 27 países participarán en el XIV Torneo Internacional de Tenis Juvenil Copa Beebock, que se disputará a partir del domingo próximo en Caracas.

Entre los inscritos figuran 31 ubicados en el ranking de la Federación Internacional de Tenis, entre ellos el mexicano Oliver Fernández y los checoslovacos Jan Kodes y Bartolomej Dzivosvak, como los mejor clasificados.

El torneo de una semana se disputará en las canchas del Centro Italiano Venezolano de Caracas.

Entre los latinoamericanos inscritos figuran Ruben Alvarenga, Carlos Rojas (Guatemala), Roberto Cavallante, Ciro Rodríguez (Ecuador), Delgado, Marrero, Arbondo, Fernando Cabrera, Ernesto Díaz (Chile), Oscar Ortiz, Ernesto Muñoz de Cote, Ernesto Ponce (México), Américo Vanoso (Perú) y Bertrand Madsen (Haití).

El certamen también incluye a 32 veteranos, quienes deberán clasificarse entre un grupo de 64 veteranos en partidos a disputarse mañana y el domingo.

Ciclismo

Predominio argentino en las "Rutas de América"

MONTEVIDEO, 2 (AP).- El ciclista uruguayo Gustavo Tarda galla ganó hoy la octava etapa del Gran Premio Rutas de América, en el que periodistas argentinos ocupan tres de los cinco primeras posiciones en la clasificación general individual.

Tardagilla, que corre para el equipo América, se adelantó en la llegada a otros seis competidores, entre ellos los brasileños Marcos Muzzatore y Tony Magalhaes, del Caloi, que se ubicaron en el sexto y séptimo lugar.

El ganador de la etapa cubrió los 185 kilómetros entre las ciudades de Tacuarembó y Melo en cinco horas, tres minutos y 34 segundos. Segundo fue el uruguayo Eduardo Cosmarano, del Amazcor, y tercero Waldemar Domínguez, que defiende al América, también uruguayo.

El líder de la clasificación general, José M. Orlando, un argentino que corre para Peñarol, y sus más próximos escoltas, el uruguayo Federico Moreira, también de Peñarol, y el argentino Nicolás Galdeano, del equipo uruguayo Cruz del Sur, arribaron en el pelotón principal casi un minuto después que los punteros.

Orlando conservó su ventaja de cinco segundos sobre Moreira y de 26 sobre Galdeano.

Mañana se correrá la novena y penúltima etapa de 192 kilómetros entre las ciudades de Melo y Minas. La carrera culminará el domingo en Montevideo.

El gran "Chichi"
Marco Antonio Mendoza, de ***PRESENCIA DEPORTIVA****, hizo esta caricatura a uno de los jugadores que se mantiene con calidad en el fútbol boliviano: Erwin "Chichi" Romero, que pasó ayer al "Tigre".*

Erwin "Chichi" Romero:

"Se concretó un gran deseo en mi carrera"

"Mi máxima aspiración fue llegar a la selección nacional. Jugar en los equipos más grandes de Bolivia y representar con dignidad en el extranjero", dijo con emoción el jugador Erwin "Chichi" Romero, luego de firmar su contrato con The Strongest, y agregó que está dispuesto a defender los colores de The Strongest en la XXX Copa Libertadores de América, que comenzará el próximo 14.

El jugador cruceño goza de mucha popularidad y simpatía en el país, por haber jugado en Oriente Petrolero, de Santa Cruz; Bolívar y ahora en The Strongest, a lo cual se agrega su brillante actuación en las selecciones nacionales y en Ferrocarril Oeste, de Argentina.

"Estoy emocionado"

El futbolista, que llegó en el primer vuelo procedente de Santa Cruz, luego de sostener conversaciones con los dirigentes de The Strongest expresó: "Estoy emocionado por haber llegado a un arreglo favorable con los dirigentes. Espero cumplir con la hinchada y darle momentos de alegría y felicidad, durante los compromisos internacionales que se avecinan".

Romero se presentó, casi sorpresivamente, en la sede de la institución ubicada en la calle Comercio esquina Colón y, con su gentileza de siempre, entabló diálogos cordiales con los representantes de los medios de comunicación social.

The Strongest

"Es una gran institución. Tal vez no hubiera sido completa mi carrera si no llegaba a vestir estos colores, después de haber trasechado con sacrificio el éxito que logré en el fútbol", dijo el experimentado jugador.

Al recordar los elogios que recogió tras su brillante actuación, durante las últimas eliminatorias del campeonato mundial Italia 90, frente a Perú y Uruguay, dijo: "El público recuerda mis actuaciones, al igual que de todo el plantel. En The Strongest, están muchos de esos valores, que garantizarán resultados positivos en la Copa".

Copa Libertadores

"La máxima aspiración de los equipos es llegar a esta Copa, pero las nuestras deben superar los pocos éxitos que alcanzaron hasta el momento los equipos bolivianos", indicó al referirse a la competencia que reúne a los equipos más representativos de los diez países que forman la Confederación Sudamericana.

Romero defendió los colores de Bolívar y Oriente Petrolero, en muchas ocasiones, dentro del torneo sudamericano de clubes. Se disputa el récord de actuaciones con el arquero Luis Galarza y el zaguero Ricardo Fontana. "Tengo grandes recuerdos de mis actuaciones. Gracias a The Strongest, estaré nuevamente en este campeonato que está reservado para los mejores", manifestó. Luego de sus declaraciones, indicó que regresaría de inmediato a Santa Cruz, para arreglar algunos aspectos relativos a su traslado.

En La Paz

El experimentado mediocampista retornará el martes a La Paz, a fin de incorporarse a los entrenamientos en Achumani. El directorio, que le proporcionará una vivienda de acuerdo con el contrato, por su parte, trata de superar todos los problemas económicos, a fin de asegurar la permanencia de los jugadores durante la Copa Libertadores y el torneo de la Liga Profesional de 1990.

Enorme expectativa por la finalísima de mañana

Cochabamba 2 (PRESENCIA).- Una vez más el estadio "Félix Capriles" recibirá a dos instituciones deportivas de gran trayectoria en el país y una sobresaliente calificación en el consenso futbolístico suramericano, The Strongest de La Paz y Oriente Petrolero de Santa Cruz.

Ambos conocen de las grandes jornadas de victoria y de la satisfacción y alegría que brindan a sus numerosas hinchadas que los siguen por los cuatro puntos cardinales del país y por canchas del exterior.

Juntos, otra vez, en la famosa Copa Libertadores de América, con la mira puesta en subir un peldaño más del torneo que apasiona a millares de seguidores del fútbol en los diez países que conforman la Confederación Sudamericana de Fútbol.

EXPECTATIVA

Los aficionados, guiados por los medios de comunicación social a través de los periodistas deportivos hacen la cábalas y conjeturas sobre el resultado que tendrá el partido del domingo y las posibilidades de uno y otro plantel.

El haber tenido un descanso más prolongado. El haber estado actuando más seguido. En fin, una serie de argumentos que para el hincha son "puntos" que pueden pesar en la hora de la verdad.

Y esa expectativa está volcada a ver un encuentro de campanillas el domingo 4 de marzo en el estadio Capriles a partir de las 20.00, seguramente con el lleno que mostró la otra final, jugada hace pocas horas atrás entre el plantel crucreño y Bolívar.

DECISIVO

Tiene que haber un campeón. Ese será quien logre la victoria tras los noventa minutos de juego o el alargue que se debe jugar de quedar empatado el encuentro o finalmente la desigualdad mediante la ejecución de penales, todo ello como señalan los reglamentos.

El campeonato boliviano estará en buenas manos, sea quien sea el que gane el partido el domingo, dicen muchos que tienen su corazón para otros colores.

La firma
El vicepresidente de The Strongest Raúl Diab hace actos participarlos para incorporar a Erwin Romero como refuerzo para la Copa Libertadores de América. En la foto, en el momento de la firma del contrato que se realizó ayer en la sede del club.

Double COLA

"El Tigre" espera el encuentro

Nómina de buena fe

El directorio del club The Strongest inscribió ayer la lista de buena fe que exige el reglamento de la Copa Libertadores de América. Envió por vía fax la nómina de 25 jugadores, para jugar con Barcelona y Emelec, de Ecuador, en partidos que se jugarán a partir del próximo 14.

La nómina es la siguiente

1.- Víctor Aragón Espinoza
2.- Tito Montaño Rivera
3.- Ricardo Fontana Miley
4.- Alberto Illanes Puente
5.- Eligio Martínez Villalobos
6.- José Luis Coronado
7.- Mario Ortega Buitrago
8.- Eduardo Villegas Cámara
9.- Julián Ricardo Jiménez
10.- Sergio Oscar Luna
11.- Alberto Ramírez Dioses
12.- Miguel Angel Garizurú Torrez
13.- José Oscar Raffo
14.- Oscar Arce Aramayo
15.- Fernando Rocha Arispe
16.- Gustavo Quinteros Sábalo
17.- Eliseo Ayavirí Garnica
18.- Williams Troncoso Quiroz
19.- Juan Alberto Vera
20.- Erwin Romero Escudero
21.- Néstor Horacio Tessone
22.- Fidel León Peña
23.- Gabriel Eduardo Vales
24.- Omar Alberto Bastía
25.- Juan Pablo Veliz Leiva

Los jugadores argentinos llegarán a partir de hoy y se pondrán a disposición del entrenador Moises Barack a partir del próximo martes, en la fase de preparación con miras a la Copa Libertadores de América.

Los futbolistas a ser contratados tendrán que pasar las pruebas técnicas, antes de firmar su contrato. Entre tanto, quedan asegurados sus nombres para alternar en el campeonato que se jugará frente a los representantes ecuatorianos.

Garizurú
El preparador físico Isaac Alvarez exige al goleador paraguayo Miguel Angel Garizurú durante la práctica de la tarde en el complejo de Achumani.

"Prácticamente todo está listo. Vamos el domingo con fe ganadora y esperamos alcanzar el título", dijo en pocas palabras el director técnico de The Strongest, Moisés Barack, luego de la práctica que dirigió ayer en Achumani.

Su equipo estará integrado por Víctor Aragón, en el arco; Tito Montaño, Gustavo Quinteros, Ricardo Fontana y Alberto Illanes, en la defensa; José Luis Coronado, Eduardo Villegas y Sergio Luna, en el mediocampo; Mario Ortega, Julián Jiménez y Eliseo Ayavirí, en la delantera.

Refuerzos

El presidente Mario Oxa y el vicepresidente Ramiro Suárez, que se encuentran en Buenos Aires, autorizaron ayer a sus colaboradores en La Paz, para que sean inscritos ante la Confederación Sudamericana de Fútbol, los jugadores argentinos Jorge Oscar Raffo, Juan Alberto Vera, Néstor Horacio Tessone, Gabriel Eduardo Vales y Omar Alberto Bastía. Tessone y Bastía, pertenecieron a Boca Juniors.

Uniformes

También fueron registrados ante la entidad sudamericana los colores de los uniformes que utilizará The Strongest en la Copa Libertadores. En sus presentaciones como local, utilizará camisetas listadas con los colores negro y amarillo, pantolores y medias de color negro. El segundo uniforme será de color blanco.

El equipo

Se dijo que hay mucha confianza para jugar la final el domingo frente a Oriente Petrolero, en un partido que ha despertado enorme expectativa en el país, el cual se efectuará desde las 20:00 horas en el estadio Félix Capriles, de Cochabamba, y que será seguido por centenares de miles de aficionados a través de la televisión .

"Nos toca jugar el partido de mayor responsabilidad de todo un campeonato", dijo ayer el capitán del equipo Ricardo Fontana, quien fue actor en los cuatro partidos anteriores que jugó The Strongest y de los que salió airoso en tres oportunidades.

Práctica

Ayer se realizó una práctica liviana de fútbol, donde quedó definida la alineación. Se insistió en varios sistemas tácticos que serán empleados durante el desarrollo de la confrontación. "Tendremos que buscar las variantes más aconsejables, para sacar provecho de las deficiencias del rival", dijo en tono sereno el entrenador Moisés Barack.

Los jugadores se reunirán en el estadio para efectuar algunos repasos a los sistemas de juego y dedicarán mayor tiempo a juegos recreativos.

Para alguna situación de emergencia, trabajaron mucho más los arqueros y rematadores de penales. Esos ejercicios se efectuaron con insistencia al finalizar la penúltima práctica antes del partido.

A Cochabamba

Para Barack resultó favorable el viaje del plantel en el segundo vuelo a Cochabamba.

"Nos evitará madrugar y facilitará llegar sin problemas en un tiempo prudente, que nos dará tranquilidad para el almuerzo y descanso antes del partido", dijo.

La hinchada comenzará a movilizarse desde esta noche con rumbo a Cochabamba y el domingo, en las primeras horas, partirán muchos vehículos trasladando a los aficionados.

Seguridad
Víctor Aragón, arquero titular de The Strongest exhibió ayer graves condiciones en la práctica. Fue confirmado por Barack como titular.

Dirigentes cívicos asistirán al Valle

SANTA CRUZ, 2 (PRESENCIA).- El presidente del Comité Pro Santa Cruz, Ing. Edgar Talavera señaló esta tarde aquí, que viajará el domingo a la ciudad de Cochabamba para alentar a los jugadores de Oriente Petrolero en el partido que definirá quién es el número uno boliviano en la copa Libertadores de América.

El dirigente cívico se mostró contento porque Oriente dió un hermoso regalo a esta ciudad, que el pasado 26 de febrero cumplió 429 años de fundación.

"Realmente estamos contentos de que los muchachos de Oriente hayan dado este hermoso regalo a Santa Cruz. Vamos a viajar a Cochabamba para alentarlos en esta última presentación. Aunque no salga campeón, los muchachos han cumplido con este pueblo que los apoya desde la distancia", destacó el líder cívico a **PRESENCIA DEPORTIVA.**

Además de Talavera, viajarán Freddy Terrazas y Lorgio Serrate, primer y segundo vicepresidente de la entidad cívica cruceña.

BARRA BRAVA

En la secretaría de Oriente Petrolero, se indicó que mañana a las 20:00 horas están viajando vía terrestre, otros integrantes de la Barra Brava del equipo para alentar a su equipo en este partido ante The Strongest, en el que se disputará el título de la temporada 1.989.

Por lo menos 400 hinchas saldrán en buses de la Flota Bolívar, para acoplarse a otros tantos que se encuentran en la ciudad del Valle desde el pasado miércoles.

Oriente
Jugadores de Oriente Petrolero toman el desayuno en el hotel Emperador. Hay fe y optimismo en conseguir una victoria frente al tigre. (Foto PRESENCIA Cochabamba).

En Cochabamba

Oriente hizo resistencia física y hoy hará fútbol en el estadio

Cochabamba 2 (PRESENCIA).- Oriente Petrolero con el propósito de estar a "punto" para el importante encuentro frente a The Strongest el próximo domingo desde las 20.00 horas, aquí en el estadio "Capriles", cumplió su programa definitivo de preparación.

A las ordenes del técnico brasileño Antonio de Lacerda y sus cooperadores los jugadores orientales hicieron 50 minutos de resistencia a campo traviesa en el sector descampado del Country Club, zona sur de la ciudad.

Se pudo observar que los jugadores se han adaptado muy bien al clima y altura del valle cochabambino, cumpliendo los ejercicios y marchas con bastante soltura y sobriedad.

REFUERZOS

Con el propósito de evitar improvisaciones y ante posibles requerimientos, el técnico convocó a Lorgio Antelo y Fernando Alba, quienes al arribar a Cochabamba, inmediatamente se adjuntaron a la delegación concentrada en el Hotel Emperador y estuvieron con sus compañeros en los ejercicios físicos realizados hoy.

Dijeron que estan en buenas condiciones y dispuestos a brindarse por su plantel si tienen la ocasión de jugar en la finalísima del domingo noche.

LESIONADOS

La lesión de Celio Alves es aún seria. Temiéndose por su recuperación hasta el partido frente a los atigrados. Sería reemplazado por Antelo.

Walter Villafañe y Luis Cristaldo se recuperan de las lesiones sufridas en el partido frente a Bolívar. Hechos que causan preocupación en la dirección técnica para encontrar los adecuados sustitutos.

VISITA A LA VIRGEN

Por la mañana la delegación oriental se dirigió de visita a la localidad de Quillacollo, a 13 kilómetros de la ciudad para visitar a la Virgen de Urkupiña, pidiéndole "sus bendiciones para su próximo compromiso y su intervención en la Copa Libertadores frente a los ecuatorianos".

Señalaron que se encuentran muy en Cochabamba. Se sienten como en su casa y que no existen problemas, porque la gente los trata con mucha amabilidad.

ENTRENAMIENTO

Se fijó para mañana a las 16.00 horas un entrenamiento de sesenta minutos con fútbol y jugadas de pizarra, para culminar su preparación hacia la "gran final".

El escenario de esta preparación será el complejo deportivo de Enrique Happ, debido a que el Capriles estará ocupado con el espectáculo tradicional carnavalero cochabambino de los "taquipayanacus" (música en contrapunto).

Varios futbolistas dejarán Bolívar

Varios futbolistas que cumplieron su ciclo en Bolívar serán alejados en el curso de los próximos días, se conoció ayer en fuentes allegadas al Club Bolívar.

Se aguarda el retorno del presidente de esta entidad, Jorge Lonsdale, quien se encuentra en el exterior. Los dirigentes que conducen interinamente la institución "académica" consideran que hasta la segunda quincena del presente mes se tomarán determinaciones categóricas.

DEJARAN BOLIVAR

Entre los deportistas que dejarían Bolívar figuran Luis Galarza, Rigoberto Cuevas, Milton Melgar y otros. Nuestros informantes no quisieron adelantar mayores detalles acerca de las decisiones que deberán ser aprobadas o revisadas por el titular "celeste."

El equipo paceño llega a esta situación tras su eliminación del torneo de la Liga Profesional de Fútbol a manos de Oriente Petrolero que mañana, por la noche, dilucidará posiciones futbolísticas con The Strongest, de La Paz.

ELECCIONES

Dirigentes que apoyan a Mario Mercado (alrededor de cuarenta), se reunieron ayer y ratificaron su decisión de llevar adelante la candidatura de Mercado Vaca Guzmán.

FREDDY GALLINATE

El exdirigente de Bolívar, Freddy Gallinate, expresó que " el futuro de Bolívar es incierto en este momento, por ello varias personas identificadas con Bolívar estamos decididos a brindar todo nuestro esfuerzo para que hayan cambios trascendentales en el Club Bolívar."

PREOCUPACION

Existe una evidente preocupación entre los exdirigentes por el futuro de Bolívar, no tanto por frustrar los anhelos de los bolivaristas, sino por la forma como se conduce a la entidad.

Las elecciones en Bolívar, según el actual directorio estan previstas para el 31 de marzo. Sin embargo, habría una modificación en la fecha originalmente señalada.

RESOLUCIONES

Se conoció finalmente que se adoptarán resoluciones una vez que esté de vuelta en el país, Mario Mercado Vaca Guzmán, quien viajó al exterior con la finalidad de cumplir misiones oficiales en su condición de alto funcionario del gobierno de Jaime Paz Zamora.

Precauciones

Dirigentes de Oriente y The Strongest tomaron contacto con las autoridades del Comando Policial Departamental para solicitar una amplia cooperación en el control del ingreso de las personas al estadio, la circulación vehicular en las calles próximas al escenario y el orden y seguridad en las tribunas y el campo de juego.

Pese a la falta de efectivos, las fuerzas del órden comprometieron su máximo desplazamiento antes, durante y después del partido según el informe proporcionado por las mismas fuentes.

CARAVANAS

Se informó en ambas instituciones que centenares de hinchas mediante diferentes medios de transporte llegarán hasta Cochabamba, durante este fin de semana con la finalidad de vivir las últimas jornadas carnavaleras y la fiesta del fútbol el domingo noche.

Se estima que en mayor cantidad de seguidores, con relación a la otra final entre Bolívar y Oriente, estarán en las tribunas del estadio cochabambino.

Violación a la libertad de Prensa

La Federación de Trabajadores de la Prensa de Bolivia en relación al entredicho suscitado entre dirigentes del Club Bolívar y nuestro afiliado, jefe de la página deportiva del matutino PRESENCIA, desea puntualizar lo siguiente:

1.- Los dirigentes y jugadores del Club Bolívar cometieron un flagrante atentado contra la libertad de expresión e información, al prohibir el ingreso de reporteros a su estadio de Tembladerani y a los camarines, impidiendo de esa manera que los periodistas cumplan con su misión de informar a la opinión pública.

2.- Los errores señalados por el periódico PRESENCIA y toda la prensa paceña principalmente, en la conducción técnica y desempeño de algunos de los jugadores de Bolívar, no pueden ser calificados de "injuriosos, insidiosos, hirientes y otros calificativos", por cuanto no hieren la dignidad de ninguno de los jugadores de ese equipo de fútbol.

3.- Si los afectados, se hubieran sentido injurtados, lo más lógico era seguir los mecanismos legales vigentes en el país, como la Ley de Imprenta, y a través de los jurados especiales conformados por los Concejos Municipales, comenzar un juicio, para establecer la veracidad o no de las afirmaciones. Lo negativo de todo esto es que los dirigentes y jugadores de Bolívar atentan contra la libertad de expresión, al impedir el libre ejercicio profesional periodístico.

4.- A través de varios medios de comunicación, jugadores y dirigentes de Bolívar, haciendo uso de la libertad de expresión, han hecho afirmaciones en sentido de que "un periódico no debería trabajar en el país". Las mismas críticas podrían emplearse con los equipos que tiene en sus filas no sólo jugadores y técnicos extranjeros, sino también dirigentes, sin embargo, Bolivia abre sus puertas a cualquier extranjero que quiera trabajar por el bien y engrandecimiento de nuestro país, por lo que esas insinuaciones no tienen cabida en nuestro medio.

5.- Los futbolistas, como cualquier otra persona con una actividad pública, están sujetos a la evaluación y crítica por parte del público y de la prensa nacional y extranjera, y en su momento, las observaciones del periodismo estaban dirigidas a reflejar una preocupación de los errores que se cometieron y que costó la clasificación del equipo de Bolívar, uno de los más grandes del país.

6.- La labor de la prensa no puede ser silenciada, a través de prohibiciones que atentan contra la libertad de expresión, ya que si bien, el periodismo, a veces no es bien comprendido, tiene que cumplir con su función, pese a cualquier interés.

7.- La FPTD, es la más interesada en sellar este tipo de situaciones, a través de los mecanismos legales existentes, por lo que esperamos que se comprueben las afirmaciones en sentido de que el equipo Bolívar "ha sido objeto de una campaña negativa, mediante injurias, calumnias y otros calificativos".

COMITE EJECUTIVO

Periodistas de Cochabamba se solidarizan con PRESENCIA DEPORTIVA

Colegas de diversos medios de comunicación de la ciudad de Cochabamba hicieron llegar su apoyo a PRESENCIA DEPORTIVA en relación al entredicho con dirigentes del club Bolívar. El cable dice lo siguiente:

"PERIODICO PRESENCIA LA PAZ

Hacémosle llegar palabra de apoyo en defensa libertad de expresión lamentando profundamente apresurada labor negativa algunos dirigentes del club Bolívar.

Cordialmente sus colegas.

Carlos Dalence, Radio RTC, Renán López, Performance Radio Nacional, Rodolfo Gutiérrez, Minuto cero Radio CIA, Eduardo Arévalo Codebol, Radio Litoral, Rolando Gamarra, Opinión, José Gandarillas Los Tiempos, Cristóbal Huscupé, San Rafael.

JULIO LAZARTE PERIODICO PRESENCIA

LA PAZ

Ante absurda posición adoptada algunos dirigentes Bolívar respaldamos plenamente su labor en bien deporte nacional. Somos conocedores que su labor ha beneficiado al deporte boliviano en gran medida por más de veinte años. Atentamente, Carlos Dalence de Radio RTC".

Presidente de Oriente:

"Será un partido difícil"

SANTA CRUZ, 2 (PRESENCIA).- "Oriente Petrolero va a salir a buscar el título de campeón este domingo. Sabemos que será un partido difícil, pero mi equipo a pesar de algunas ausencias va a saber cumplir con Santa Cruz".

Las anteriores declaraciones corresponden a Miguel Antelo, presidente de Oriente Petrolero, poco antes de ausentarse a Cochabamba, donde el domingo desde las 20:00 horas en el estadio Felix Capriles, su equipo disputará el partido final ante The Strongest de La Paz para definir al campeón nacional.

El presidente "albiverde" considera que será muy importante el apoyo de los hinchas que se encuentran en Cochabamba y de los que viajarán en las próximas horas desde esta ciudad para alentar a su club.

"Quiero aprovechar la oportunidad de agradecer al público cochabambino por ese constante apoyo"

Para los niños

Compañero

TANGRAM

Este es un rompecabezas ideado por los chinos. Tiene 7 piezas:
1 cuadrado
1 paralelogramo
2 triángulos pequeños
1 triángulo mediano
2 triángulos grandes

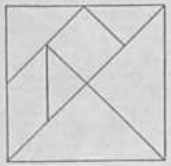

Con ellos se pueden formar cientos de interesantes figuras.
Calca las diferentes piezas y córtalas con mucho cuidado.

A continuación hay algunas figuras que puedes formar con las piezas del Tangram.

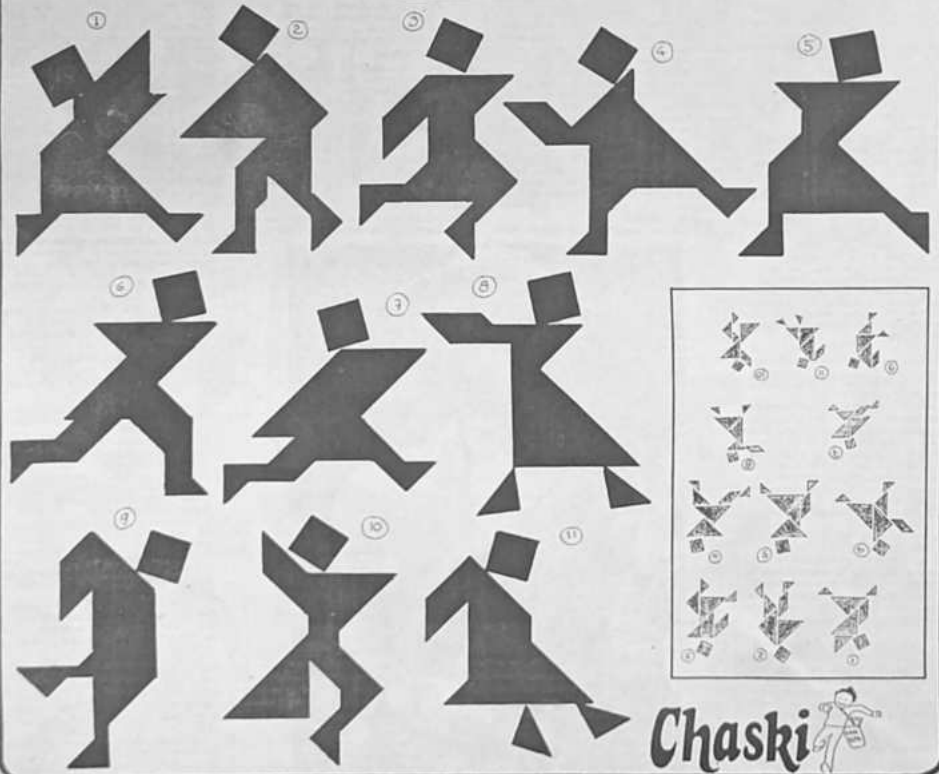

Chaski

Revista mensual del niño : Editorial Lucéramogo

puerta Abierta PRESENCIA
RESPONSABLE: Mario D. Rios Gastelú
La Paz, Bolivia, sábado 3 de marzo de 1990

- Ultima muestra pictórica en Espacio Portales
- El embrujo de Ayopaya
- La trascendencia del carnaval de Oruro
- La cultura, arma principal de desarrollo
- Cursos intensivos de lenguas andinas en EE.UU.
- "Khari Ciri" cuento de Adolfo Cárdenas Franco
- La página de Chaski

LLOJETA.- Antonio Valdivia inauguró una muestra de acuarelas en el salón "Cecilio Guzmán de Rojas", donde pueden apreciarse los paisajes que ha tomado de modelos naturales para llevar a sus cuadros el colorido de diversas regiones paceñas. En esta fotografía reproducimos su obra "Llojeta", una localidad nacida entre montañas y árboles que le dan un tinte peculiar al paisaje.

hoy cine

MONJE CAMPERO
Tel. 323333

Matinée Hs. 15:30 VOLVER AL FUTURO II Tanda Hs. 19:00 y Noche Hs. 21:30 EL CEMENTERIO MALDITO (mayores 18 años) y El Mundo al Instante.

15 DE JULIO
Tel. 377099

Matinée Hs. 15:30 Tanda Hs. 19:00 y Noche Hs. 21:30 TRASCIONADOS (mayores 14 años).

UNIVERSO
Tel. 342660

Matinée Hs. 15:15 Tanda Hs. 18:45 Noche Hs. 21:15 PECADOS DE GUERRA (14 años) y Mundo al Instante.

MONUMENTAL ROBY
Tel. 362135

Matinée Hs. 15:30 Tanda Hs. 18:30 y Noche Hs. 21:30 PELÍA SIN LÍMITES y El Mundo al Instante.

PARIS
Tel. 329704

Matinée Hs. 15:30 LOS MUPPETS ATACAN NUEVA YORK Tanda Hs. 18:30 y Noche Hs. 21:00 LO QUE NUESTRAS ABUELAS NO NOS CONTABAN (mayores 21 años).

MEXICO
Tel. 351205

Matinée Hs. 14:45 y Tanda Hs. 18:45 ES MI VIDA y EL ULTIMO PAHAISO.

CINEMATECA BOLIVIANA
Tel. 325346

Matinée Hs. 16:00 y Tanda Hs. 19:30 EL TAMBOR DE HOJALATA y Mundo al Instante.

ROXY

Matinée y Tanda EL GIRAN RELAJO y CONDENA BRUTAL.

SCALA
Tel. 323535

Matinée Hs. 15:30 y Tanda Hs. 19:00 y Noche Hs. 21:30 VENGANZA SOBRE RUEDAS y Espejo de Alemania.

BOLIVAR
Tel. 325051

Matinée Hs. 15:30 Tanda Hs. 19:00 y Noche Hs. 21:30: LOS PROBLEMAS SEXUALES DE LAS COLEGIALAS (mayores 21 años) y Espejo de Alemania.

LA PAZ
Tel. 325533

Matinée Hs. 15:30 Tanda Hs. 19 y Noche Hs. 21:30 PELÍA SIN LÍMITE (mayores 18 años).

PRINCESA
Tel. 324271

Matinée Hs. 15:30 Tanda Hs. 19:00 y Noche Hs. 21:30 LILIÁN APRENDE A VIVIR (mayores 21 años) y Espejo de Alemania.

MADRID
Tel. 357174

Matinée Hs. 14:45 EL EXPRESO DE SHANGAI y PRISIONERO DE GUERRA III Tanda Hs. 18:30 EL EXPRESO DE SHANGAI, PRISIONERO DE GUERRA III y PESADILLA A LA MEDIA NOCHE.

IMPERIO
Tel. 340451

Matinée Hs. 14:45 y Tanda Hs. 18:30 KARATE, CAÑONES SOBRE RUEDAS y ARMADURA DE DIOS.

CENTER

Matinée Hs. 14:45 y Tanda Hs. 18:30 LA FIESTA DE LOS VAMPIROS y NINJA, REZA POR TU MUERTE.

MIRAFLORES
Tel. 353842

Matinée Hs. 15:30 Tanda Hs. 19:30 DESPERTAR DEL SEXO (mayores 21 años) y Espejo de Alemania.

BUSCH
Tel. 310221

Matinée y Tanda DUELO DE KARATE y VAMOS POR ELLOS.

PLAZA

Matinée y Tanda DANKO AL ROJO VIVO y CONDENA BRUTAL.

El Oscar a la mejor película extranjera se conocerá en Moscú

LOS ANGELES, 2 (AP).- El Oscar de este año a la mejor película extranjera será anunciado en Moscú, dijo hoy la Academia de Artes y Ciencias Cinematográficas.

Gilbert Cates, que producirá la 62da ceremonia de prensa que será la primera vez que se realiza una presentación del premio en un país fuera de Estados Unidos.

"Simplemente pensamos que eso era único", dijo Cates. "Requiere una enorme cantidad de cooperación entre los dos países. La cooperación y el entusiasmo de la industria televisiva soviética ha sido arrollador".

Mientras que el premio será anunciado por satélite en Moscú, la presentación del trofeo se hará en Los Angeles.

En Moscú, el ganador será anunciado por la actriz soviética Natalia Negoda (la pequeña Vera") y por un actor norteamericano que todavía no ha sido nombrado.

Los premios de la academia, que se presentarán el 26 de marzo de este año, fueron transmitidos a la Unión Soviética por primera vez en 1989.

teletón

El camino más solidario para rehabilitar e integrar a las personas minusválidas.

"AUTOMOVIL VENDO"
Las mejores ventajas para vender o comprar el vehículo adecuado a sus necesidades.
Ref: Avisos Económicos de
PRESENCIA

Un programa sin igual, con una familia singular
My Two Dads
(MIS DOS PAPAS)

No se pierda esta super comedia, todos los domingos a las 19:25 p.m. por nuestra red nacional: 9 La Paz, 8 Oruro, 4 Cochabamba, 11 Potosí y 6 Sucre.

atb Red Nacional
"La red de televisión más importante del país"

EL ACONTECIMIENTO MUSICAL MAS IMPORTANTE DEL MUNDO...

¡¡JAMAS TANTOS ARTISTAS JUNTOS!!
INVITADOS ESPECIALES:
TINA TURNER - ROD STEWART - LIZA MINELLI

EN DIRECTO DESDE ITALIA

SABADO 3 DE MARZO HRS. 20:30

Por Canal Dos

Khari Ciri

Por Adolfo Cárdenas Franco

Todavía con el recuerdo de su último vaso convertido en eructo el Cruz. Sonriente al sentir la mano caliente del calor de algún muslo impreciso o la voz que le instó a quedarse en cualquier cuarto anónimo del pueblo:

- Si siempre queres irte, con cuidau andá, no seya qual verte solo tencuentren para khartirarte...

Y ante la reconvención que casi sonó amenaza, los vapores se hacen póstumos y la euforia queda rota y abandonada en cualquier vuelta del camino; que regresa entre el polvo de ventolera convertida en el grito que de tanto ser escuchado se ha hecho inaudible:

- Crucitio, Crucitiijito te digo! hasta quioras vasestar ahí ajueras... el khari ciri tia de agarrar.

Luego el fogón del cuarto, arrancando brillos postreros a los ojos sin brillo de la auicha y su calor estrellándose en el mentón rumiante, incierto ante la posibilidad de la respuesta.

- Ya pss auchita, avisame... comués el khari ciri.

La voz reseca, raspando la cola de la vida, mascando concienzuda la hoja de jugos negros:

- Dish queé...

Repitiendo para ella, descubriendo para el Cruz el tintineo fatídico de la campanilla, preámbulo de la sombra cortando la noche, brillando en ese pedazo de acero en la mano que se se agita esparciendo sus indicios funestos.

- Si acerca al que nuá podido escaparse al oír su chilin chilin de su campanilla... invocando el poder de sus hervidos de brujo en el trapo que se posa indefectible sobre la cara del elegido, haciéndolo víctima de su sueño petrificado en la ladera del camino; hincando el diente metálico en alguna parte del vientre que se rebalsa en su enjundia amarillenta, cocida en espesores de angustia.

-Dishque... pacer sus oleos; eso que les ponen a las gentes que ya sestán muriendo... pa que no se los carguel diablo dice el cura del pueblo.

Se pierde el retintín presagioso por entre salmodias y latines, dejando el miedo en el recuerdo del Cruz, con sus pasos solos quebrando el silencio, tratando de espantar la cola de la historia que regresa, imprimiendo en la noche su campanilleo persistente, con evidencia ya no de recuerdo sino de presencia física junto al viento que sopla el inevitable raspar de esos otros pies en el polvo.

- Debia nomás de quedarmenel pueblo., es el pensamiento que se congela en los labios calcinados de terror, persuadidos de la corporización de la historia, esa sombra inexorable que se mueve sin prisas, segura de que cada repiqueteo se convierte en una garra más que retiene al elegido.

- Po... por allis... unas matitas... logra articular el Cruz, resollando sudores de agonía resentida, arrastrando sus piernas casi paralizadas hasta el escondite inútil por donde -¡¡- cuerpo resbalarla, hundiéndose en la modorra de temblores que terminaron en un débil lamento estrellado en el contorno negro de sayal inclinado, cubriendo con su vaho ceboso el negro de la noche, el opaco de la sangre sorbida en el ripio.

Un amarillo turbio se aposenta en los párpados del Cruz y el crujir de pajas que suena extraño en los oídos que se guzan para determinar ese sitio que no es el suyo. Se abren los ojos y perciben los dos vidrios oscuros de mugre y humo de vela, el olor imborrable de las espelmas de docenas de feligreses o la jaculatoria que termina en bosteros de funeral: luego lo que es el preludio a la pesadilla: el campanillazo que se abre paso en la memoria seguido de ese lamento de aparecidos que clama: TEN PIEDAD DE NOSOTROOOUUUUMM... secuela del terror delirante que se negó a la huida. El sentarse desesperado en medio de la penumbra deshilachada por la dudosa luz en la ventana tuerta y el agujonazo en el vientre, eco del remachar continuo de la campana junto al: TEN PIEDAD DE NOSOTROOÚUUMM emergido de algún rincón del purgatorio. Los dedos recorren temerosos el estómago tratando de encontrar un enredo de tripas sanguinolentas y sólo topárse con la raspadura minúscula que camina por todas partes con el dolor póstumo del tercer anuncio y lo que se asemeja a un coro de condenados que responde: DADNOS LA PAAAZ...

Las alabanzas postreras todavía arancan ecos cavernosos a las paredes cubiertas de soledad cuando la puerta se abre con un chirrido de viento helado.

- Que...quen es...

- Yo pues- responde la figura incolora del sacristán ensotanado en su túnica carcomida de historias.

- Ya ...tiás despertau? -pregunta a la cara perpleja que sigue a los ojos que finalmente reconocen el lugar.

- Q... quiá pasau... jadea el cruz sintiendo el fermento de sus angustias transformarse en espumarajos escuálidos que se sobresaltan en quejidos de dolor amorfo desplegado en todas partes, replegado en el corte casi invisible como único vestigio de lo que temen todos, de lo que no habla nadie.

- Tiás chupau pss anoche... hastestar de cuatro patas siempre y cuando disque la Candicha tiavía queriu atajar, vos a rempujones tiás apartau de todos y a tu casa solito tiavías ido tardes de la noche.

- Por eso no quero que tan tardes estés enay ajueras- restaña en quejidop reumático la auicha en la imagen ya nebulosa que se escapa por la ventana en sombras.

-Y el otro... muerto se queda auichita? contame pues... ya pss auicha.

Entrar en su sueño desmemoriado y procurar uno de sus últimos despertares junto a las brasas todavía tibias.

-Nues ese ratito que se fina. Dura siempre todo lo que tarda su animita en salirse por su herida... tamién como pa darles tiempo de que pa sus oleos, grasita se lo consigan...

-En la madrugada viás llegau medio arrastrándole, medio en sus brazos del Zenón y de su hermano que disquen el camino tiavían encontrau casi boqueando, gritando humedades que...

Se pierde en un marco quejumbroso la voz del sacristán, substituida por el efuerzo en encontrar la sombra que cubre el dintel, trayendo consigo la reminiscencia de las horas brumosas.

- Pobrecito... -se apaga el entusiasmo de acólito arrinconado por los eflujvios de cebo e incienso que acorralan los jadeos perdidos del Cruz, que lo carcomen con la recriminación que vive repetida en la memoria del pueblo.

¿Es que no te das cuenta hijo, que la bebida no conduce a nada bueno?

¿Es que no te acuerdas del estado en que te trajeron?... trajeron?...jeron?...ron?...

Se consume el eco de la hipocresía inútil que sólo remite la imagen marcada a fuego en la mente: la sombra marcando la noche con sus trallazos de bronce, el sueño corrupto e indescriptible y luego apenas la obsesión por retañar el hueco por donde sale la voz cansada de la abuela, arrastrando con sus resonancias intemporales el alma que se escapa indefectible.

- ...Y gritando cosas que me alborotan a la gente. Cosas que no hacen bien a nadie y que yo creí habían muerto junto a las hechicerías de tu abuela que -Dios me perdone, debe estar ardiendo en los infiernos-, se exalta el padre, escupiendo el tufo a hostias y vino aguado, negando enfático la historia que el Cruz no recuerda haber referido y que el sacristán acurrucado en un rincón de su miedo, se esfuerza por evocar sólo como el delirio de un borracho, después del sermón que todavía retumba en sus oídos:

- ... Porque vosotros sabeis los estragos que el alcohol causa en la gente!!... habeis visto al Cruz esta mañana, con el vicio que se le salía hasta por las orejas; relirriendo historias que sólo caben en la mente de los supersticiosos; historias que sabeis todos: NO-SON-DEL-A-GRA-DO-DE-NUES-TRO-SEÑOR!! En el nombre del padre, del hi...

Se traslada la máscara gesticulante a percibir en el claroscuro del cuarto la cara deformada por el dolor del penúltimo espasmo y articular por entre pretensiones de resignación y vapores de sahumerio: - Que Dios te perdone Cruz. Sólo El, en su infita misericordia, podrá comprender porque te empujaste en inventar semejante herejía. Sólo nuestro se...

Cerrar los oídos a la amenaza inútil que quisiera horadar la mente que no imagina otra cosas que el sórdido burrón flotando en el viento, precedido por su anuncio errante o el agujonazo inmisericorde que le descosiera el ánima.

Mirar por entre los párpados yertos la negra silueta, exigir de la presencia silenciada del sacristán, el acero acechante y cubrirlo con el manto teñido en mil coágulos.

Sorber todavía, junto a la desesperada bocanada de vida, el campanilleo que inicia su rodar en el pobre rancio del altar mayor y perderse junto al viento cruzado que exhalan los portones, en busca del próximo elegido.

Sentir como por entre los dedos se escurre la cola del alma y ahogar en la garganta desalorada el último rugido.

dramas clasificados

maría de oro

dick tracy

trucutú

el consejo de la suerte

55/OCHO - Entremedades

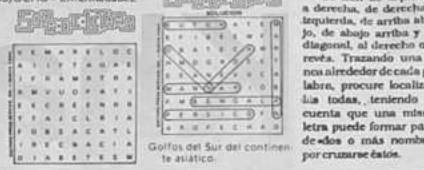

Se leen de izquierda a derecha, de derecha a izquierda, de arriba abajo, de abajo arriba y en diagonal, al derecho o al revés. Trazando una línea alrededor de cada palabra, procure localizarlas todas, teniendo en cuenta que una misma letra puede formar parte de dos o más nombres por cruzarse éstos.

Golfos del Sur del continente asiático.

CRUCIGRAMA DE HOY

Por Luis Campos

HORIZONTAL

1 Rumor
4 En varios países, ¡Bravo!
8 Sesgo
12 Nombre automovilístico
14 Físico Wernher von —
15 Borracho: fam.
16 Mar — (Mediterráneo)
17 Implores
18 Miren
19 Acción de sincronizar
22 Asunto; materia
23 Corrió en Central Park
24 Ave mensajera
27 Como la bandera colombiana
32 Capacidad; cabida
33 Cineasta it. Sergio —
34 Precede a IV
35 Comida
36 El del Prado, p. ej.
37 Tiene 21 puntos
38 — Mahal
39 Norma; regla
40 De sol o de arena
41 Echan piropos
43 'Mi casa es — —.'
44 Percibí aroma
45 Cajón para transportar
46 Arrastre; remolque
53 Acerca
54 Arbol de flores rojas
55 Desterrarse
56 Abrir en Broadway
57 Compañía de aluminio
58 Arrecife
59 Robusto
60 Animal del zoo
61 Animal del zoo

VERTICAL

1 En foto y en tufu
2 Aprese
3 Eleven plegarias
4 Piedrecitas de playa
5 Llore por primera vez
6 Magistrado
7 Pollo de ansar
8 Perteneciente al buey
9 Imagino; concibo
10 Existieron
11 Arbusto/ purgante
13 Graduada en medicina
14 Chiste; burla
20 Propulsor marino
21 Persiga la presa
24 Haga convenio
25 Censuran; reprochan
26 Tira; tajada
27 Constancia
28 Atormentan
29 Envuelvela
30 Ser todo — (poner atención)
31 C. del Perú (San Martín)
33 Satélite
36 General en Jefe
37 Empeorará
39 Adhesivo
40 Piedra preciosa
42 Mario — (Cantinflas)
43 Archip. de Oceanía
45 Hace espumas
46 Instr. musical
47 Liman
48 Televisor: fam.
49 Sabroso
50 Inmaculado
51 Hermanos del padre
52 Oboe rústico
53 Síntoma catarral

SOLUCION ANTERIOR

R	O	A	D		A	C	T	O	R		E	L	L	A
I	G	L	U		L	O	A	R	A		S	E	I	S
A	R	A	R		I	M	P	A	R		P	A	R	E
S	O	S	A	S		P	A	R	A	B	O	L	A	S
				C	O	L	A		E	S	O	S		
A	G	U	I	L	E	N	A		T	A	I	T	A	
F	O	N	O		G	E	M	E	L	O		D	O	S
E	R	I	N		A	R	E	N	A		T	E	R	I
A	R	O		T	R	O	N	A	R		R	A	T	A
R	O	N	D	A			A	L	D	E	A	N	A	S
			O	J	A	L		T	O	A	S			
R	E	T	R	O	C	E	D	E		U	T	I	E	L
E	L	I	A		O	N	I	C	E		E	R	R	E
A	B	A	D		S	I	L	E	X		R	I	G	A
L	A	S	O		E	N	E	R	O		O	S	O	S

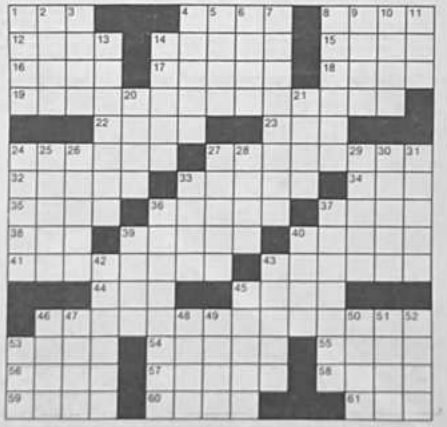

de 1990

Ultimo video de Julio Iglesias y Plácido Domingo en Interview

Julio Iglesias, Plácido Domingo y Manuel Alejandro durante la grabación del tema "Soñadores de España".

"SOÑADORES DE ESPAÑA" es un disco pensado, compuesto, arreglado y producido por MANUEL ALEJANDRO para que PLACIDO DOMINGO despliegue todo el abanico de sus posibilidades y vuelva a deslumbrar al mundo con sus conocidas facultades de voz, estilo y sentido musical.

Esta placa discográfica fue grabada a dúo por JULIO IGLESIAS y PLACIDO DOMINGO como un homenaje a los hombres y mujeres de España que han dado a conocer al mundo el espíritu y el genio del arte, la cultura y el sentir hispano. **"SOÑADORES DE ESPAÑA"** es un himno al espíritu y la historia de un país que descubrió el Nuevo Mundo y no deja de descubrirse a sí mismo, a los descubridores, poetas, pintores, místicos y soñadores de España.

El disco fue grabado en las ciudades de Madrid y Los Angeles durante los pasados meses de agosto y septiembre. Contiene 10 temas entre los que -además del comentado- se encuentran: "CANCION PARA UNA REINA" con la colaboración de Ernesto Bittell, evocando a la reina ideal que todos deseamos para que gobierne nuestro corazón; "LOS DOS ESTAMOS QUERIENDO" es una canción de sabor mexicano que Plácido interpreta con elegancia; "SI YO FUERA EL" y "YO SERE TU PRIMER HOMBRE" son dos canciones de amor, la primera narrando una situación de triángulo amoroso y la segunda desde el punto de vista del dominante sobre el dominado.

Mi bella genio "15 años después".

Jeannie y Tonny llevan muchos años juntos y se han casado y hasta tienen descendencia, son felices pese a ser diferentes; ella es una genio con poderes increíbles y él, en cambio, un pobre "mortal".
Sin faltar los problemas de pareja, ambos se separan por diversos motivos y después de mucha confusión y malos entendidos, ayudados por una también misteriosa intervención, están listos para un nuevo comienzo.
Esta producción estará en sus pantallas hoy a las 21:30 en el espacio que Canal 11 dedica al cine.

17º Festival "Llama de Plata"

Convocatoria al 15º Premio "Cóndor de Plata"

Con el objetivo principal de crear un espacio para el análisis, la discusión y la confrontación de ideas en torno al trabajo audiovisual en el país, la OCIC-COC (Organización Católica Internacional del Cine y del Audiovisual-Centro de Orientación Cinematográfica), el Cine Teatro "16 de Julio" y la Cinemateca Boliviana convocan al 15º Premio "CONDOR DE PLATA" (1990).

BASES: Las bases para la presentación de trabajos son:

a) Tema libre (preferentemente sobre asuntos nacionales)
b) Duración: mínima 10 minutos y máxima 90 minutos para documental, docu-ficción, ficción y experimental mínima 3 minutos para video clips.
c) Formatos: Cine, 16 mm y 50per 8 mm Video, U-Matic 3/4, Beta y VHS 1/2", Video 8
d) Sonido: 16mm, magnético u óptico Super 8mm, banda sonora incorporada Video, pista 1 o mix.
e) En el caso de VIDEO no se aceptará materiales de película copiados a video, salvo fragmentos incorporados a la obra.
f) Los participantes pueden ser bolivianos, residentes o no en el país, y extranjeros con un mínimo de 2 años de residencia en Bolivia.
g) Cada participante puede presentar una o más producciones, incluidas aquellas que hayan competido en otros eventos similares realizados en el país, excepto las obras premiadas, las cuales podrán intervenir como obras invitadas sin opción a competir.
h) Los trabajos a presentarse participarán en las categorías de documental, docu-ficción, ficción, experimental y video clip.
i) Sólo se admitirán obras producidas después de junio de 1989.

PRESENTACION: Los trabajos deberán presentarse en un solo contenedor, señalando en lugar visible el título, nombre de o de los responsables, la duración y el género de la obra.

Asimismo y para favorecer la difusión de los trabajos no sólo en La Paz sino también en Cochabamba, Santa Cruz y Sucre, se solicita a los participantes incluir tres (3) copias en Betamax de la obra original, las mismas que serán devueltas al finalizar la muestra (Ver el punto INSCRIPCION).

FECHA DE ENTREGA: Se recibirán trabajos hasta el 4 de junio de 1990 pudiendo entregarse directamente o remitirse por encomienda certificada a la siguiente dirección:

CONCURSO "CONDOR DE PLATA"
COMISION EPISCOPAL
DE COMUNICACION SOCIAL
Calle Potosí 814/Edif. Skobol 3er. piso

Teléfonos 377878 - 324535 Fax 340604
Casilla 2309 - La Paz

INSCRIPCION: Los participantes deben llenar una ficha de inscripción. El derecho a la misma es una copia de la obra en formato betamax, con las garantías ofrecidas por los Organizadores y que se especifican al final de esta Convocatoria.

JURADO: El Jurado Calificador estará compuesto por representantes de la actividad cultural en el país, especialmente audiovisual, elegidos en La Paz, Cochabamba, Santa Cruz y Sucre.

PRESELECCION: El Jurado efectuará una preselección, de tal manera que las obras serán distribuidas en 2 categorías: al COMPETITIVA o con opción a competir por los premios del concurso, y la INFORMATIVA, es decir para ser exhibidas pero fuera de concurso.

EXHIBICION: Según programa a publicarse oportunamente, las obras serán exhibidas públicamente a partir del 2 de julio de 1990 en instalaciones que se darán a conocer para cada una de las ciudades: La Paz, Cochabamba, Santa Cruz y Sucre.

PREMIOS: La asignación de los premios está orientada por el OBJETIVO del Festival Cinematográfico "LLAMA DE PLATA", del que forma parte el Premio "CONDOR DE PLATA".

"La obra deberá ser representativa de un tipo de cine o video que testimonie claramente la estrecha relación entre producción audiovisual y hombre y entre aquella y sociedad, mostrando que la mejor producción es la que expresa su solidaridad con las exigencias más vivas del hombre, siendo testigo de sus esperanzas, discutiendo sus problemas y comunicando sus aspiraciones y sus necesidades".

Por todo ello y velando por una calidad tanto técnica como de contenido, se asignarán los siguientes premios:

TROFEO CONDOR DE PLATA y Bs. 1.000,00 al mejor documental o docu-ficción.
TROFEO CONDOR DE PLATA y Bs. 1.000,00 al mejor video de ficción o experimental.

Además se otorgarán premios consistentes en un diploma y Bs. 300,00 por:

- mejor fotografía
- mejor guión
- mejor edición o montaje
- mejor banda sonora
- mejor actuación

TROFEO CONDOR DE PLATA al mejor video clip.

El Jurado dará además Menciones Especiales a los trabajos destacables. Los premios pueden ser declarados parcial o totalmente desiertos.

programación del día

canal 2

07:50 Carta de ajuste
08:00 Revista Ayuntamiento
09:00 La Hora M. TV
09:30 Clínica de la señora negra
10:30 Lazos familiares
11:05 Tu música
11:35 Barnaby Jones
12:30 La bola Guillermo's
12:50 Arlequín verde
13:30 Corazón, a corazón
14:15 Fútbol alemán
15:00 Retrato de la Unión Soviética (M. serie)
16:00 Onda verde
16:40 Paamayim
17:00 Lady Oscar
17:30 Abbul y Costello
18:00 Galamperior
19:30 El inspector Derrick
20:15 El fútbol de San Simón
23:45 El negro agosto 86
01:30 Cierre de emisión

canal 4

11:35 Carta de ajuste
11:50 Presentación R.T.P.
12:00 Musical
12:15 Hi Matt
12:30 Usted ha ha perfido
12:50 Musical/Pelots
13:00 Sociedad
14:15 Musical/Pelots
14:55 Sabados populares
18:30 Tribuna del pueblo
19:50 Musical
20:00 Tribuna del Pueblo
20:15 Pilas y brotas
20:50 Tribuna del pueblo
21:00 "La Intrusa"
21:45 Chispa y salsa (micro)
22:30 Serie Maxia
23:45 Cine de la noche

canal 6

12:00 Dibujos animados
12:30 Pitacia juvenil

canal 7

13:30 Revista informativa
14:00 Cartoons
16:00 Cine aventuras
17:30 Cine musical
18:00 Barcarolo marcas
19:00 Investigadores de Beverly Hill
19:30 Cosa de ojo
20:00 Los años dorados
20:15 Minuetos
21:30 Los comediantes
22:00 Teatro de misterio
23:00 Hotel
00:00 Pascal
01:30 Cierre emisión

canal 9

11:05 Musicísimo
11:35 Los pioneros (Repeta cap. 4)
12:00 Más allá de los hechos
12:30 Los Dickerly Bros
13:15 Daniel Boone
14:00 Garfield
18:00 Musicísimo
18:45 Panamericana
19:30 Cúspide musical
20:00 Campeón de Mínimo
20:15 Fútbol
21:00 Sara
21:45 Super cine (Dr. Zhivago)
00:00 Centro de noventa

canal 11

09:00 Lassie
09:30 Cocinarte
09:50 Mi bella gente
10:00 Sheena y negra
10:30 Nina, adorable nurse
11:05 Chinita
11:35 La Ley de Harry
12:15 T. J. Hooker
13:00 Sección deportiva
17:00 Alta temperatura
17:30 Lassie
18:00 Aventuras Top 10
18:30 Mr. Mayflin
19:00 Arabel
19:30 Vogel
20:00 Festival del Humor
20:30 Vogel
21:30 Dulces 11 (Quiere ajustar despertador)
23:00 Mala noche (RCT MARIA DEL SOL)

canal 13

12:15 Deporte multicultural
12:30 Mimos bolivianos DONATO ENVIMDA
13:30 Arquitectos de pobres
13:00 Desde deportivo
13:30 Sam Cash
14:30 Music. Circus
14:15 Musicísimo
14:55 Acento Latino
15:20 Sabado gigante
19:10 Colapsos
21:30 Elección Miss Venezuela 1990
22:30 Musicísimo
23:00 Cine de Estrellas (Hospital San Rigal)

canal 15

08:00 Dibujos animados
09:00 Muppet Show
09:30 Mundo Animal
10:30 Lucha libre
12:00 Grandes de la historia
13:00 Pro Carnaval 1990
14:00 Caballero de la noche
15:10 Pensatella
16:30 Dibujos animados
17:30 Lucha libre
18:30 Muppets Show
19:30 Sección fotográfica
20:00 Video clips
20:15 Revista de Julio Iglesias
21:00 La gran revista
22:00 El poeta canta (colombiano)
23:45 Fútbol internacional
01:30 Cine nocturno 15

CINEMATECA BOLIVIANA.- Se exhibe el filme "El misterio de Oberwald" de Michelangelo Antonioni. Las proyecciones continuarán hasta el próximo miércoles. Funciones 16.00 y 19.30 horas.

CAFE SEMILLA JUVENIL.- Comienza el ciclo "Homenaje al décimo aniversario de los mártires latinoamericanos con la conferencia "Lucho revolucionario" a cargo de Antonio Peredo. Hoy a las 18.30 horas en el local de JUVENCA ubicada en la calle Almirante Grau 443, zona de San Pedro.

HOTEL LA PAZ.- En el hall del Hotel La Paz, se exhiben actualmente las obras pictóricas de Nelda Negrevich, Fernando Ugalde y Mauricio Bayro.

EL PINTOR KEIKO GONZALEZ, inaugurará una muestra de óleos el próximo jueves 8 de marzo a las 19.00 horas, en la Galería Arte Unico ubicada en la calle Belisario Salinas 516.

"PESADILLA AUTOMOVIL" es el nombre de la muestra de fotografías que se exhibe en el Instituto Goethe (Av. 6 de Agosto 2118) relacionada a las consecuencias que trae consigo el automóvil y el tráfico.

ANIVERSARIO.- Con motivo de cumplirse el XXX aniversario de la creación de la universidad de la amistad de los pueblos "Patricio Lumumba" el Instituto Cultural Boliviano Soviético realizará un acto, el próximo jueves 15 a las 18.30 en su local ubicado en la calle Comercio 1013.

MESA REDONDA V CENTENARIO.- El próximo miércoles 7 de marzo a las 19.00 horas, el ICL, el IIIC y el Instituto de Cultura Hispánica, realizarán una mesa redonda en torno al V Centenario de América. El acto se realizará en el salón los Navegantes Avenida Camacho 1484.

4 PINTORES BOLIVIANOS. Ricardo Pérez Alcalá, Alfredo Laplaca, Raúl Lara y Gustavo Lara, presentan una muestra pictórica en el salón de exposiciones de la embajada de Argentina, ubicada en la Av.16 de Julio 1486 tercer piso.

"LIBROS ANTIGUOS DE ARQUITECTURA de los siglos XVI-XX" es el nombre de la muestra de libros que se presenta en las salas del Museo Nacional de Arte. Esta muestra está auspiciada por el IIIC, la embajada de Alemania Federal y el Colegio de Arquitectos de La Paz.

HOMENAJE A CARLOS PUEBLA.- El próximo martes 6 de marzo, dentro del ciclo de homenaje al aniversario de la Revolución Cubana, Lida Rico y Jenny Cárdenas ofrecerán un recital en el paraninfo universitario a las 18.30.

"JUEGOS DE LA MONTAÑA es el nombre de la muestra pictórica que presenta Patricia Mariaca, en la Galería de Arte Emusa, ubicada en la AV. 16 de Julio 1607 bajos.

ARTE INTERNACIONAL.- La Galería Arte Unico presenta una muestra de obras de pintores de varias partes del mundo. Local Belisario Salinas 516.

"RUIDOS DESNUDOS", es el nombre de la exposición que presenta el grupo "Nervio" del Centro de Estudiantes de Comunicación Social de la UMSA. Las obras están expuestas en el café- arte de la UMSA.

BAR COLONIAL.- El nuevo bar colonial del Hotel La Paz, presenta un espectáculo bailable de la pareja "Luis Zapata y Sandra Rivas", de martes a sábado a partir de las 19.00 horas.

FINALIZA la exposición que presentó la artista Patricia Mariaca con una serie de cuadros de formato grande en los que refleja un fuerte temperamento. El próximo martes se abrirá una nueva exposición en la galería EMUSA con pinturas de Jorge Arias y cerámica de Mario Sarabia.

Ultima exposición en Espacio Portales

El próximo lunes 5 de marzo, será inaugurada la última exposición pictórica en Espacio Portales. La misma será montada con dibujos y acuarelas de artistas paceños.

En ella participarán Mario Conde, especializado en grabado y pintura, quien ha presentado varias muestras en Estados Unidos y Bolivia. Alejandro Salazar, pintor y dibujante de insectos, quien ha expuesto en varias galerías del país. Eric Tito Villegas, miembro de la Comunidad de Arte y Cultura "Puchay"; tiene obras expuestas en el salón de Arte Moderno Pedro Domingo Murillo, Casa de la Cultura y varias otras en colecciones privadas.

David Vargas quien participó en la restauración de la ciudad de Cusco, ha estado en la I Bienal de La Habana, en la III Bienal de Bolivia y sus obras han sido mostradas en muchas galerías de La Paz.

Oscar Vargas, más famoso por su trabajo en la televisión y la realización del video "Senta Lima te quiero", a pesar de haber realizado estudios de pintura, y haber expuesto en California, Santiago y La Paz.

Revista cultural "Raíz"

Por VICTOR HUGO MEDINACELI

Circula en nuestro medio el primer número de la revista cultural **"RAIZ"**, cuyo director-fundador es el poeta y profesor de estado Jaime Choque Mata.

Con la portada de Abel Beltrán y la impresión en offset **"CASEMA"**, **"RAÍZ"** luce varios artículos entre notas culturales, entrevistas, poemas, etc. Resaltan por lo interesantes los suscritos por el Dr. Harry Trigoso y el Dr. Wilfred Dain con los artículos "La epilepsia de Gustavo Flaubert" y "En el cincuentenario de la muerte de Sigmund Freud", respectivamente. También atrae la atención la reunión de ministros de educación, que han pasado por ese ministerio, desde la creación de la república.

Nos gustaría que el próximo número de **"Raíz"** esté dividido en secciones dedicadas a rubros específicos como pedagogía, psicología, didáctica, medicina, literatura, etc., así se cumplirán los propósitos del director de "canalizar las inquietudes docentes y estudiantiles por derroteros cada vez más sorprendentes".

1989 ha sido un año fructífero en publicaciones de libros, revistas, folletos, textos escolares, etc. y la publicación de **"Raíz"** aparecerá ese acervo cultural. Toda contribución a la cultura de un pueblo es positiva, máxime si ésta ha de ser por dos vías: la literaria y la pedagógica, como son las pretensiones de **"Raíz"** y de su director.

A **"Raíz"** le deseamos suerte, tonificante y profunda, y a su director constancia y fortaleza en esta nueva empresa pontificia y quijotesca.

Concluirán el martes jornadas de homenaje a la revolución cubana

Las jornadas de homenaje al 31 aniversario del triunfo de la Revolución Cubana, finalizarán con una velada musical destinada a evocar la personalidad del cantante cubano Carlos Puebla, el próximo martes seis a Hs. 18 y 30 en el paraninfo de la Universidad Mayor de San Andrés.

Carlos Puebla "el cantor de la revolución" falleció en La Habana en julio de 1989 luego de una vida de fecunda actividad artística y comprometida con los anhelos populares.

En este sentido, el Instituto Cultural de Amistad Boliviano Cubano determinó rendir su homenaje al aniversario revolucionario con charlas sobre la vida y obra de valores de la cultura del hermano país y concluir con una velada dedicada a Carlos Puebla.

El acto contará con la participación del presidente del ICADC, Pablo Ramos Sánchez en tanto que representará a la embajada de Cuba en Bolivia el Lic. Miguel Martínez. Asimismo, han sido invitados, Julio César Paredes, Jenny Cárdenas, Luis Rico, Katia Rodríguez, Rocío del Carmen Moreira, el dúo Sereningay y Canto Latino.

La cultura como arma principal en el desarrollo de los pueblos

Por: Alfredo Amado del Pozo

La cultura es un resultado de la vida humana. Los pueblos que en sus etapas primitivas poco se distinguían de las especies animales, que actuaban sin desarrollar inteligencia ni acumular experiencia reflexiva, tenían en su razón o inteligencia el signo diferencial más grande con las otras escalas animales. Por eso, precisamente el hombre, cuando recibió el propio hombre un nombre científico, fue llamado "Homo Sapiens", o sea hombre que sabe y conoce. La inteligencia y la razón humana se basa en la facultad de formar ideas y fijarlas en la mente para poder expresarlas y transmitirlas. La idea es la representación mental de un objeto o de un fenómeno, que en el hombre no es pasajera ni transitoria como en los animales, que son incapaces de fijarlas y reproducirlas posteriormente. La representación de objetos o fenómenos fijados en la mente humana no desaparecen y pueden reproducirse en las oportunidades que el ser humano lo desee. Esta representación, por otra parte, no es estática, es decir, los objetos y fenómenos no se reflejan en la mente humana en estado de quietud y de reposo solamente, sino también en forma dinámica y activa, en la misma manera como se le presentan.

Pero la inteligencia y la razón humanas no sólo han posibilitado la formación de ideas como si fueran imágenes de la realidad, sino que le han dado al hombre el conocimiento de los orígenes y de las causas de tales fenómenos, de sus trayectorias, de sus modalidades y de los efectos y consecuencias que producen en la realidad. Es decir, que en esta forma, el hombre ha llegado a descubrir las leyes naturales que producen todas las cosas y los fenómenos que le rodean. Este conocimiento no ha sido vano, sino que le ha servido para aprovecharlo en su propio servicio, acomodando su actividad, sus necesidades, aspiraciones, modos de convivencia, a todas esas leyes que va descubriendo no sólo en el campo de la naturaleza pura, sino en la sociedad que han formado los hombres y en la que impresindiblemente viven. De tal manera el hombre ha ido formando sus conocimientos y su sabiduría, sabiéndolos utilizar en su provecho y diferenciándose de los animales, los cuales obedecen sin atenuantes a la naturaleza, obrando éstos por instinto.

La actuación inteligente del hombre, utilizando sus conocimientos sobre las leyes y principios naturales y sociales, acomodando sus necesidades y sus requerimientos a éste conocimiento para satisfacerlos en forma cabal y sin peligros, para lo cual tiene que crear una manera de comportarse en las sociedades que forma, guardando consideración y respeto a sus semejantes, estableciendo conductas sociales. Por eso la "cultura" ya no significa el simple saber teórico por superior que sea, ni la mejor manera de vivir y comportarse de los pueblos, sino, "que es el conjunto de conocimientos que adquiere la sociedad para aplicarlos a su obrar objetivo y cotidiano, observando, en la convivencia de unos con otros, conductas que signifiquen mutuo respeto y consideración a su calidad de seres humanos, o sea a su dignidad.

Por estas circunstancias, actualmente, se considera que la cultura es mayor y se manifiesta con mayor positivismo en los pueblos que se han desarrollado mayormente. Los pueblos atrasados, lo son fundamentalmente en la actualidad en su desarrollo económico y social, pero como consecuencia, de sus conocimientos y técnicas atrasadas, sin grandes obras para la satisfacción de su vida cotidiana, y con arte y literatura inferiores, porque son pueblos que, por su pobreza, son mayoritariamente analfabetos.

Ahora bien, la labor de un desarrollo económico-social acelerado, se basa en la elevación de las teorías y de las prácticas científicas a los conocimientos modernos y la superación de las técnicas de épocas históricas ya totalmente superadas en los pueblos desarrollados. Es decir, que el saber y el actuar para acelerar el desarrollo o crecimiento, tienen que incrementarse considerablemente en forma paralela a la aceleración del desarrollo económico. Esta gran verdad, encierra la necesidad imperiosa de efectuar una integración cultural paralelamente a la integración económico-social, de lo contrario estaríamos incapacitados para lograr un complejo desarrollo.

Razones por demás, valederas para que nuestros gobiernos hayan tomado la iniciativa de crear organismos de integración cultural como el Convenio "Andrés Bello", cuyo espíritu creador es impulsar el mutuo conocimiento entre los pueblos de los países signatarios.

Trascendencia del carnaval de Oruro

ORURO, (PRESENCIA) La UNESCO, a gestión de la Asociación de Conjuntos Folclóricos de Oruro, con respaldo de la Alcaldía Municipal, podría nominar al Carnaval de Oruro como "Patrimonio Cultural no Físico de la Humanidad", por ser una de las manifestaciones más grandes de la cultura de Bolivia y Latinoamérica.

Con este fin la Asociación de Conjuntos Folclóricos a partir de este año determinó la utilización y aplicación de un reglamento que regule las actividades del Carnaval de Oruro, en aras de conseguir el nombramiento de la UNESCO, institución internacional dependiente de la Organización de las Naciones Unidas.

El Carnaval de Oruro representa la un demostración de fuerza, baile, tradición y belleza que tiene carácter devocional inspirado en el culto a la Virgen de la Candelaria, más conocida dentro la religiosidad popular como la "Virgen del Socavón".

Está expresión constituye una muestra de vida de Bolivia eterna, surgiendo del Ande, de Tiahuanacu, el Incario, el Pattiti y el ministerio de la selva, conjuntándose en diablos, morenos, tobas y negros, caporales, llameros e incas, tinkus, potolos, jiliancos y sicuris, danzantes misteriosos y, otros devotos que puestos de hinojos, culminan sus preces ante al ara santa del amado santuario por el cuál los urus mantienen su fe.

El carnaval orureño, nacio también, como resultado del cruzamiento cultural consecuente al mestizaje de tipo biológico. Fuera de las ancestrales combinaciones entre urus, kollas y quechuas, la cultura regional recibe el impacto de exóticas manifestaciones europeas y se produje lo que denominan varios autores: la Cultura Folklórica Regional que se traduce en muchas manifestaciones populares.

El calendario folclórico en Oruro, comienza el mes de noviembre dando inicio al carnaval, con una serie de ritos que se prolongan hasta culminar con el domingo de Tentación y días subsiguientes a lo largo de tres y hasta cuatro meses.

EXPOSICION.- Las fotografías corresponden a la exposición educativa-cultural de Bolivia, a cargo de la representación diplomática de nuestro país ante la Organización de Estados Americanos (OEA) que, con motivo del Centenario del Sistema Interamericano, se presentará a lo largo de este año, en la sede de esa institución en Washington.

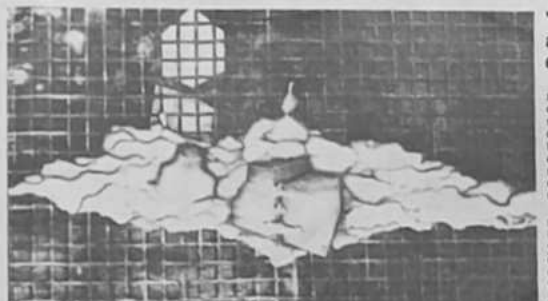

LIBERACION Y NUBE, cuadro de Mauricio Bayro en la exposición de tres pintores que se presenta en el La Paz Hotel. Bayro continúa desarrollando una interesante labor pictórica experimentalmente mucho más de sus creaciones.

"Pesadilla automóvil" en el Goethe

"Pesadilla automóvil" es el nombre de una peculiar exposición de fotografía que se presenta actualmente con duración hasta el 16 de marzo en el Instituto Goethe (Av. 6 de Agosto 2118).

Esta exposición se ocupa de mostrar todas las desventajas y perjuicios humanos que ha traído consigo el invento del automóvil, ocurrido hace más de 100 años. En las fotografías se ilustran la contaminación, la destrucción del paisaje, el tráfico agobiante y otros aspectos relacionados.

Cursos intensivos de lenguas andinas en EE.UU.

El Centro de Estudios para América Latina y el Programa de Estudios Latinoamericanos de la Universidad de Cornell auspician un curso de lenguas andinas con duración de nueve semanas, que se realizará entre junio y agosto del año que corre, en Ithaca Nueva York.

En este curso intensivo, se puede adelantar tanto como en un año completo de estudios. Este programa está dividido entre tres pequeños cursillos de quechua o aymara, con duración de tres semanas cada uno. Los estudiantes que ya posean algún conocimiento de estas lenguas podrán ingresar a niveles más avanzados.

El costo del curso es de aproximadamente $us. 2.550 si se toman los máximos créditos posibles, y el alojamiento en la universidad es de aproximadamente $us. 12 la noche.

Los interesados en obtener una beca, o más información al respecto, deberán escribir a: Billie Jean Isbell, Latin American Studies Program, Cornell University, 190 Uris Hall, Ithaca, Nueva York 14853-7601.

Se deberá incluir un breve curriculum de una página, los objetivos de los estudios a realizar y una carta académica de recomendación.

Muestra sobre la Capilla Sixtina

ROMA, 2 MAR (EFE).- Terminada la restauración de los frescos de Miguel Angel en la cúpula de la Capilla Sixtina, y antes de comenzar con el Juicio Universal que ocupa la pared que se encuentra detrás del altar, los museos vaticanos anunciaban la inauguración de una muestra sobre las técnicas utilizadas por el pintor renacentista.

La exposición se abrirá el próximo día 24. Entre los días 26 y 31 de marzo, se realizará un seminario científico al que han sido invitados 57 estudiosos de la obra de Miguel Angel -provenientes de todo el mundo-, para que evalúen los resultados obtenidos sobre el sector de la capilla ya restaurado.

Al mismo tiempo, la dirección de los museos propone una nueva discusión sobre el trabajo que se realizará con el juicio universal -cuyo comienzo se anunciará al finalizar los debates de los expertos-, así como sobre las medidas previstas para la conservación de los frescos.

La exposición tiene como objetivo mostrar la influencia de Miguel Angel tanto en sus contemporáneos como en los pintores que le siguieron a lo largo del siglo XVI.

Al mismo tiempo, se expondrá una selección de dibujos de Miguel Angel, preparatorios de los frescos, para ilustrar la forma en que proyectó decorar la capilla.

Los dibujos son propiedad del British Museum de Londres, del Ashmolean Museum de Oxford, de la Galería Degli Uffizi, de la Casa Buonarroti y de la Biblioteca Apostólica Vaticana.

Para ilustrar el impacto que la pintura de Miguel Angel ejerció sobre sus contemporáneos, se expondrán, además, dos dibujos de Rafael provenientes de la Christ Church de Oxford, así como dibujos de Rubens y Annibale Carracci, junto al San Giovanni Battista del Caravaggio, proveniente de los museos capitolinos de Roma.

El embrujo de Ayopaya

Se trata de la novela costumbrista del escritor boliviano, Ing. Alfonso Balderrama, editada en la ciudad de Buenos Aires, Rep. Argentina.

El autor tiene profundo conocimiento del medio ambiente geográfico y de la idiosincrasia de sus protagonistas. Ejerció importantes cargos públicos, llegó a ser Ministro de Transportes y Comunicaciones.

El lenguaje empleado es convincente, lo que despierta interés desde el comienzo hasta el final.

El nuevo geográfico en el que se desarrolla comprende las provincias de Ayopaya e Inquisivi (Cochabamba y La Paz). La hacienda de Palca resulta ser el sitio privilegiado. Durante la Colonia fue el refugio de los guerrilleros de la Independencia como José Miguel Lanza, Eusebio Lira y otros.

Alfonso es el personaje central, uno de los hijos de don Eliseo Mercado. Un muchacho de bastante empuje. Pudo ser un profesional liberal, abogado como su progenitor, pero la suerte le fue adversa.

Durante la enfermedad de doña Susana, surgió el romance entre Alfonso y Luisa. Ella motivó al joven viajar a la finca a solicitar autorización de su señor padre para el enlace nupcial. Lamentablemente la tilinina se le declaró en el, prolongando su permanencia en Palca, la que cambió el rumbo de su destino.

El Dr. Nicolás Flores, rector de la Universidad de Cochabamba, conocedor del contratiempo de Alfonso, aprovechó convencer a doña Susana para casarse con su hija, sin importarle el enfisema.

Nuestro personaje, después de la mala pasada que le hicieron en Cochabamba, decidió dedicarse a la minería, se fue a Quime, donde llegó a ejercer el cargo de Administrador de la mina "Perverencia", allí se conoció con Estanislao García, técnico egresado de la escuela de minas, con quien escribirá el último capítulo de su vida.

Un día Alfonso con el consentimiento de su señor padre, de la Villa de Palca parten en expedición y en sociedad con Estanislao, acompañado de Leandro, el colono de la finca, rumbo al Cerro del Sapo, a cantar los nacimientos de lapislázuli que fueron explotados durante el incario.

Llevaron las previsiones requeridas como: alimentación, herramientas y las acémilas. Después de varios días de insomnio y de incertidumbre pudieron dar con la "gruta" de rojo abierto a rasqueta y manerías del material. Pero el retorno les resultó sumamente riesgoso por la lluvia y los factores climatológicos. Al atravesar el río de crecientes aguas y lodo, Estanislao y su caballo fueron arrastrados por el torbellino, y Alfonso por tratar de salvarlo a su compañero logró asgar de las manos, ambos absorbidos por el remolino marinero. Leandro impotente espectador del cuadro, atribuyó todo ello al implacable cerro del cerro maldito.

Luego, el fiel Leandro apenas pudo recoger la mitad del cadáver de Estanislao y no así de su "niño" Alfonso.

En la población de Palca, cundió la noticia infausta, y se procedió al entierro simbólico de Alfonso y Estanislao.

La obra en sí resume a su título, es decir cumple con su objetivo. En otras palabras gusta al lector por su contenido apasionante y desgarrador. Como característica se percibe la frustración ya en el personaje central como en los demás. Y desde el punto de vista pedagógico nos reservamos el juicio.

JAIME CHOQUE MATA