BANCRUZ
BANCO DE SANTA CRUZ DE LA SIERRA
un banco diferente !!

Las clases comenzarán en marzo, en todo el país

Página seis

Noriega fue degradado

Página nueve

BANCRUZ
BANCO DE SANTA CRUZ DE LA SIERRA
un banco diferente !!

PRESENCIA

MATUTINO FUNDADO EL 28 DE MARZO DE 1952
AÑO XXXVIII- No.11.266- LA PAZ,BOLIVIA,SABADO 6 DE ENERO DE 1990- 32 PAGINAS- Bs 1.-

BANCO CENTRAL DE BOLIVIA HEMEROTECA

EN ESTA EDICION

Oleada de secuestros en Colombia

El gobierno colombiano enfrenta una nueva oleada de secuestros de personalidades políticas, mientras las fuerzas militares estrechan un cerco sobre Pablo Emilio Gaviria, uno de los principales del cartel de Medellín (página 6).

Bolivia liderizará lucha antidroga

Bolivia busca liderizar la lucha contra el narcotráfico y tomará iniciativas para que la comunidad internacional adopte acciones en esa materia, dijo el canciller Carlos Iturralde (página 7).

Ciudadanía rechaza acuerdos políticos

La ciudadanía rechaza los acuerdos políticos para elegir alcaldes, y exige respeto al voto ciudadano, según encuesta de PRESENCIA (página 5).

CONDEPA no cederá sus votos

Conciencia de Patria no cederá sus votos a ningún partido político para elegir al alcalde paceño, afirmó el diputado Andrés Soliz Rada, quien negó la posibilidad de que CONDEPA entregue sus votos al MNR (página 5).

Nueva renegociación de deuda bilateral

El gobierno insistirá ante el Club de París que se conceda al país el mismo tratamiento que a los del sur del Sahara africano durante la renegociación de la deuda bilateral (página 4).

Descalabro financiero en economía argentina

El descalabro financiero amenaza paralizar la economía argentina, según análisis de economistas de ese país (página 8).

Gobierno garantiza poder adquisitivo

El gobierno mantendrá su postulado de garantizar el poder adquisitivo del salario de los trabajadores, dijo el ministro de Finanzas al expresar su optimismo por los niveles económicos alcanzados por el país (página 6).

Inundaciones exigen medidas de saneamiento

La inundación ocasionada por el desborde de las aguas del río Acre exigirá medidas de saneamiento total para evitar la contaminación y brotes epidémicos en la población de Cobija, según primera evaluación (PRESENCIA del pa-

Pugnas retrasan la elección de alcaldes en cuatro ciudades

Se asegura que el próximo lunes será designado el nuevo gobierno municipal de La Paz.- Persiste la incertidumbre en Oruro, Cobija y El Alto

Con la elección de alcaldes en seis capitales departamentales, ya realizada, y la promesa de contar el próximo lunes con un nuevo gobierno municipal en La Paz, las negociaciones interpartidarias, resultantes de los comicios municipales del pasado 3 de diciembre, ingresan este fin de semana en su última etapa.

El acuerdo MNR-UCS-IU controla los gobiernos municipales de Santa Cruz, Cochabamba, Tarija y Trinidad; el acuerdo MIR-ADN hasta ahora sólo cuenta con la alcaldía de Potosí y el Movimiento Bolivia Libre (MBL) reasumió la de la capital, Sucre.

Para la próxima semana se espera la elección del gobierno municipal de Oruro donde la fórmula más segura es la del acuerdo de UCS y otras fuerzas. En El Alto, donde CONDEPA tiene mayoría, persistían las pugnas dentro de ese partido, y en Cobija, las negociaciones estaban estancadas.

Este fin de semana, según fuentes políticas, la pugna por el control de la más importante alcaldía del país (La Paz) ingresará en su fase final. Hasta anoche, ninguna de las posibilidades barajadas había sido confirmada por las cuatro agrupaciones con representación edilicia.

Tanto el candidato del acuerdo MIR-ADN, Ronald MacLean, como el de CONDEPA, Carlos Palenque, mantienen sus posiciones.

La posibilidad de elegir a Guido Capra Jemio, del MNR, con los votos del CONDEPA fue desmentida por el diputado condepista Andrés Soliz; por su parte, el presidente del Senado, Gonzalo Valda, afirmó que el Acuerdo Patriótico mantiene su decisión de hacer a Ronald Mc Lean nuevamente alcalde paceño.

(Más información, página 5).

Panamá en ruinas
Una niña busca objetos de valor en una bolsa, en medio de las ruinas dejadas por los combates en el barrio El Chorrillo, en ciudad de Panamá, donde se enfrentaron los invasores estadounidenses y las tropas leales al ex general Manuel Antonio Noriega.

Telefoto AFP

Bush: No habrá uso indiscriminado de fuerza

WASHINGTON, 5 (DPA).- El presidente George Bush admitió hoy que le preocupa un poco la reacción de América Latina ante su decisión de intervenir en Panamá y anunció que el vicepresidente Dan Quayle visitará la región para asegurar que Estados Unidos no planea un uso indiscriminado de la fuerza en su política exterior.

Quiero asegurar a todos los países de América Latina que la política de Estados Unidos sigue siendo la de un vecino amistoso, confiable y respetuoso, dijo el presidente en conferencia de prensa.

Hemos trabajado dura e intensamente en consultar bilateral y multilateralmente a América Latina y seguiremos haciéndolo. Me ocuparé personalmente de eso, prometió.

Respondiendo a una pregunta, Bush aseguró que no hay paralelo alguno entre el caso de Panamá y otras cuestiones regionales, por ejemplo las relativas a la producción y tráfico de drogas, apuntando que en Panamá había norteamericanos en peligro y un fugitivo de la justicia que había declarado la guerra a Estados Unidos. Pero Bush admitió estar inquieto por la reacción de América Latina.

En alguna medida estoy preocupado, porque sé muy bien cómo ven el uso de la fuerza norteamericana en cualquier parte nuestros amigos al sur de la frontera, incluido mi amigo el presidente Salinas, replicó Bush haciendo referencia al primer mandatario mexicano, Carlos Salinas de Gortari.

México fue uno de los veinte países latinoamericanos que votaron a favor de una resolución de la Organización de Estados Americanos deplorando la intervención. Venezuela y los países de América Central - con la excepción de Nicaragua - se abstuvieron.

Bush expresó que creía corregible el sentimiento despertado al sur del Río Grande por la invasión del 20 de diciembre porque pienso que ellos saben que he intentado un montón de consultas, que hemos agotado en este caso en particular los remedios de la diplomacia multilateral.

Pero el presidente dijo que dada la historia del uso de fuerza por parte de Estados Unidos yo sería negligente si no hiciera frente al problema de que ahora debemos ir adelante diplomáticamente a explicar cómo ve este presidente la protección de vidas norteamericanas, que hemos actuado, en nuestra opinión, completamente dentro de nuestros derechos, pero que continuaremos con las consultas.

Bush dijo que la gira de Quayle - de la que no se informó aún fecha o itinerario - será importante para asegurar a los países de la región que Washington no está en medio de una reversión a sus pasadas políticas intervencionistas o de uso de la fuerza.

Reparación
Trabajadores comienzan la reparación de la fachada de una villa privada en Bucarest, seriamente dañada por los combates que precedieron a la caída del dictador Ceausescu. Los daños que sufrió la capital de Rumania se calculan en varios miles de millones de dólares.

Telefoto AFP

Trágico balance de violencia política en Perú

LIMA, 5 (AP).- 1989, año en que se produjo un promedio de nueve asesinatos diarios, fue el peor año en violencia política en Perú desde iniciada la subversión comunista en mayo de 1980, dijo hoy el senador Enrique Bernales, presidente de una comisión especial del Senado de Derechos Humanos.

Bernales, senador de la izquierda socialista, dijo hoy en conferencia de prensa que el número de muertos por violencia política durante 1989 ascendió a 3.198.

Añadió que las pérdidas ocasionadas por la destrucción de bienes del Estado y particulares durante los nueve años de ataques guerrilleros se elevó a 15.040 millones de dólares.

Bernales dijo que durante 1989 fueron muertos por elementos subversivos 52 alcaldes, 11 de ellos provinciales y 41 distritales, y que entre el 14 de noviembre pasado -dos días después de las elecciones para autoridades locales- cinco alcaldes elegidos fueron abatidos por la subversión.

El legislador dijo que 15.811 personas habían muerto en los nueve años de insurrección comunista, la mayoría de ellas civiles, según fuentes del Ministerio de Defensa y de la Comisión Especial.

Afirmó luego que existe una pérdida de información del 10 por ciento que incluye datos recibidos oralmente que no han podido verificarse por lo que "el número de muertos se elevaría a 17.500 aproximadamente".

Presencia
La Paz, Bolivia
sábado 6 de enero de 1990

Juicio de Responsabilidades

El nuevo contexto político gubernamental

Por Juan del Granado Cosío

La conformación del nuevo gobierno constitucional, el pasado 6 de agosto, a través de la constitución del acuerdo MIR-ADN con Jaime Paz y Hugo Banzer a la cabeza, no sólo constituye, en sí un momento de consolidación democrática, sino que comporta un nuevo contexto político que puede influir, en un sentido o en otro, en la marcha y suerte del Juicio de Responsabilidades.

Así como es innegable la trayectoria y el contenido democrático del MIR y del Presidente constitucional, así también lo es el pasado y la raigambre dictatorial y progarcíamezista de ADN y del Gral. Banzer. Contradictoriamente -para el caso del juicio- en el mismo gobierno están representadas las posibilidades y las dificultades del proceso político a una dictadura que, en el pasado reciente, persiguió, torturó y masacró a los principales dirigentes del MIR, nada menos que con la colaboración y participación directa de prominentes adenistas, y con el apoyo inicial y entusiasta del Gral. Banzer que, públicamente, se declaró partidario de la "democracia inédita" de los "reconstructores" del 80.

Es todavía prematuro adelantar criterios sobre la actitud gubernamental que el MIR y ADN adoptarán frente al juicio. Por el momento es notorio que no han adoptado ninguna y esto es lo lamentable, ya que por momentos parecería que al gobierno constitucional no le preocupa, en absoluto, la marcha lenta del proceso; la mantenida impunidad de los acusados prófugos; la carta de ciudadanía que cobran, desde altos cargos públicos, conocidos represores; la indiferencia parlamentaria, la ineficacia policial, etc. etc.

La captura y posterior entrega de Luis Arce Gómez a los EE.UU., antes de constituirse en excepción, confirma que las preocupaciones del gobierno no están precisamente en la dirección del Juicio de Responsabilidades. No sólo se violentó nuestro ordenamiento jurídico, sino que la medida fue de una absoluta desconsideración con el esfuerzo nacional que significa el procesamiento de la dictadura, a lo largo de casi cuatro años ante la Corte Suprema de Justicia. Se dice haber cumplido compromisos internacionales de lucha contra el narcotráfico, pero se incumplió, flagrantemente, el principal compromiso, el comprometido con el país, con la justicia nacional que está enjuiciando a Arce Gómez, precisamente, por delitos en contra de la democracia, de sus instituciones y de sus principios dirigentes.

Parte de esta indefinición e incoherencia gubernamentales es la actitud que se asume respecto al Poder Judicial y, en concreto, frente a la Corte Suprema de Justicia, que es el Tribunal Juzgador de García Meza. No sólo, en el caso Arce Gómez, se descalifica la jurisdicción y competencia de la Corte, sino que en medios parlamentarios se sigue utilizando un otro juicio de responsabilidades, contra los Magistrados, como permanente amenaza a la estabilidad judicial, en lugar de -y en base al principio constitucional de coordinación de poderes- apoyar la labor jurisdiccional del Tribunal Supremo para agilizar el proceso y crear un real ambiente de credibilidad nacional en la Justicia boliviana.

Lo grave es que, al tiempo que se hace todo ello, el poder Ejecutivo sigue manipulando niveles intermedios de la administración de justicia, tal como ocurrió con la Corte Distrital de La Paz que, en acatamiento lamentable a las medidas represivas dictadas con motivo del Estado de Sitio último, pisoteó la Constitución, haciendo improperables los recursos de Habeas Corpus que se plantearon en favor de detenidos y procesados, incluso, la misma integridad de las últimas designaciones de vocales de Cortes de distrito, han recaído sobre militantes del MIR y ADN, de escasa calificación profesional pero de conocida militancia política. Claro está que este tema rebasa ampliamente los contornos del enjuiciamiento a la dictadura, pero, por ello mismo, es sorprendente que la cabeza del Poder Ejecutivo, de ese poder que manipula lo jurisdiccional, acuda a las deficiencias de la justicia boliviana", para justificar la ilegal entrega de Arce Gómez a los norteamericanos.

1990 PUEDE SER EL AÑO DE LA SENTENCIA

Si 1989 fue el año de inicio de la prueba, 1990 deberá ser el de la conclusión de la misma y, posiblemente, el de la Sentencia. Pero ello será posible, únicamente, si los principales factores institucionales sobre las que descansa la democracia boliviana, definen una línea convergente: La Corte Suprema tiene facultades aún no utilizadas para agilizar el trámite. Con sólo convocar semanalmente a audiencias del debate se puede garantizar el agotamiento de la prueba en 1990 y al cabo de ella, en 15 días deberá dictarse la Sentencia inapelable. El Parlamento puede y debe sancionar una Ley Especial de Procedimiento, para Juicios de Responsabilidades, que permita agilizar el plenario de la causa. El Poder Ejecutivo debe y puede promover seguridad y estabilidad al Poder Judicial, debe capturar a García Meza y otros prófugos, debe apoyar y fortalecer la labor acusadora del Fiscal; debe terminar, en fin, el tiempo de la indiferencia gubernamental.

La Parte Civil, integrada por la COB, la Asamblea de Derechos Humanos, la Universidad Boliviana, los familiares de las víctimas y otras instituciones representativas del país, continuarán sin fatiga su labor de acusación, y lo hará así durante 1990 porque representa la voluntad inconmovible de miles de bolivianos que tienen en la Libertad en la Justicia y en la Democracia valores indelebles por los que vale la pena luchar y perseverar.

Juan del Granado Cosío es abogado de la COB y de la parte civil en el juicio de responsabilidades.

En torno al Pacto Andino

Por Tomás Guillermo Elío

El propósito declarado de la reunión cumbre de los presidentes en Galápagos fue relanzar el Pacto Andino y ponerlo en función del desarrollo de la Subregión. De las declaraciones presidenciales se desprende que han convenido "establecer mecanismos para un mercado ampliado subregional en 1995".

El más entusiasta fue el presidente de Venezuela, quien calificó las medidas que serán adoptadas como conjunto de acciones para llegar a la unión aduanera y quitar todas las trabas que frenan el Pacto... "Ahora comienza realmente su vigencia... No es un capricho, es una necesidad" que nos fuerce "a crear un cambio de vida cotidiana de nuestros pueblos porque tenemos problemas comunes que deben ser superados mediante entendimientos recíprocos". Para el presidente de Ecuador este es el comienzo de una serie de acciones; el pacto está entrabado burocrática y administrativamente".

El presidente Paz Zamora dijo que el Pacto es una opción de filosofía política, económica y social... una necesidad imperiosa que la estabilidad y el crecimiento marchen juntos, porque la salud, la educación y el desarrollo social tienen que orientarse hacia la producción y mejoramiento reales". Son tantas las declaraciones formuladas durante los 20 años de vida del Acuerdo de Cartagena que las formuladas en Galápagos no garantizan por sí el relanzamiento del proceso integracionista a menos que las medidas propuestas vayan acompañadas del financiamiento de obras concretas para la creación de un mercado común.

Este objetivo será entretanto una ilusión pues en los 20 años idos no se han sentado las bases infraestructurales de una mayor producción, ni de transporte y electricidad esenciales para el desarrollo económico de los países integrados que permanecen separados por barreras reales e imaginarias. Lejos de capitalizarse, los países del Pacto se han empobrecido. Por la vía del contrabando Bolivia es mercado común para todos sus vecinos que venden parte de sus excedentes en nuestro país. Eso enriquece a los contrabandistas pero socava la economía nacional por la pérdida de divisas. El nivel de vida real de los pueblos desde 1969, ha bajado contrariamente a lo estipulado en Cartagena.

Cuando se negociaba el Pacto el presidente de Colombia, Carlos Lleras Restrepo, me dijo que su país podía absorber cuantiosos volúmenes de papa boliviana. Infelizmente la producción nacional de papa escasamente creció para abastecer las crecientes necesidades del consumo interno. Los bolivianos no hemos desarrollado la agricultura ni la ganadería, como para producir volúmenes importantes susceptibles de exportarse, por el contrario dependemos de la importación creciente de alimentos. Los mecanismos del desarrollo agropecuario previstos en el Pacto no se han activado, el crecimiento fue meramente vegetativo, la mayoría de la población está tan desnutrida como lo estuvo en 1969.

El Acuerdo de Cartagena no hizo nada por impulsar la producción, menos aún la productividad. El art. 69 del Pacto estipuló que, con miras a elevar el nivel de vida de los pueblos, se adopten políticas comunes para la especialización en función del mejor uso de los factores de la producción; sustitución subregional de las importaciones; diversificación y aumento sustancial de las exportaciones, abastecimiento oportuno y adecuado del mercado subregional.

Según el art. 70, la Comisión del Acuerdo debió tomar, a propuesta de la Junta, medidas tales como programas conjuntos de desarrollo agropecuario, sistemas de comercialización, canalización de inversiones para el abastecimiento de productos agropecuarios, promover organismos estatales para la planificación y financiamiento para la promoción de las exportaciones; programas conjuntos de investigación aplicados a sanidad animal y vegetal. Todo eso quedó escrito, no se hizo nada por lo menos en lo que hace a Bolivia. Con estos antecedentes, ¿puede creerse racionalmente que en 5 años pueda realizarse el tramo más difícil de la integración cual es la creación de un mercado común? Si no se crearon las bases del desarrollo industrial o agroindustrial indispensables para la integración, menos aún se avanzó en el campo cultural, la mayoría de la población no tiene conciencia de los beneficios de la integración ni sabe de qué se trata.

Como signatario del Pacto, he escrito extensamente sobre sus objetivos y proyecciones. Tengo el convencimiento de que tiempo perdido. Mientras no se capitalice la subregión y restablezca el equilibrio entre los factores de la producción no marchará la integración subregional, menos aún llegará a tener una fisonomía integral, económica social. Tendría más fe en el relanzamiento del Pacto Andino si los presidentes en Galápagos hubieran sentado bases reales para capitalizar los países de la subregión y así fortalecer su poder negociador capaz de atraer mayores inversiones dirigidas a acelerar el proceso integrador.

Claude Monet, padre de la Comunidad Europea -que ya está en la etapa de la integración financiera, sostuvo: "Todo sistema social complejo necesita de un poder integrador que lo mantenga... La decisión de establecer el poder integrador es política, la organización del poder integrador se expresa en instituciones, la regulación de las que es objeto del derecho". Nada de eso ha sucedido en los 20 años de vida del Pacto Andino.

Tomás Guillermo Elío ex canciller de la República, escribe sobre política internacional, integración y agricultura.

Créditos y reactivación de la ganadería beniana

Por Wolf Rolón Roth

La línea 213 del BID tiene como finalidad la reactivación de la ganadería fomentando el repoblamiento con la adquisición de vaquillas mejoradas y toros de calidad, y viabilizando diversas mejoras que conduzcan al aumento de los actuales índices de producción. Sin embargo, hay algunos factores que merecen mayor énfasis de ahora en adelante, para acercarse mejor a los objetivos.

Hasta ahora la mayoría de los créditos han sido otorgados a ganaderos medianos y grandes, debido a que éstos responden mejor a las exigencias de garantías. Pero fomentar sólo a este tipo de prestatarios no conducirá a buenos resultados. Básicamente, el problema de la baja productividad de la ganadería beniana radica en la indiferencia en cuanto a aumento de producción por parte de los propietarios grandes. Un rendimiento tan bajo como 4 $us. por hectárea por año no es preocupante cuando se poseen 50.000 has. Son 200.000 $us. anuales que ingresan sin mucho esfuerzo. Pero en propiedades de sólo 3.000 has. es necesario cambiar los viejos esquemas y elevar la productividad, evitando derroches innecesarios. El problema es más de productividad que de distribución de tierras. Si alguien con 70.000 has. es capaz de organizar y controlar los recursos para obtener una producción aceptable, es digno de encomio; pero esos casos son raros. Por lo tanto, si realmente deseamos fomentar la eficiencia en la agropecuaria es imprescindible estudiar mecanismos para que el crédito llegue a los productores pequeños.

Una de las formas que puede encaminar mejor los fondos en el Beni es la creación y el fomento de un número mayor de instituciones de crédito intermediarias, ya que hasta ahora todo el trabajo recayó en un solo banco privado, el Banco Industrial y Ganadero del Beni. Durante varios años se ha gestionado sin éxito, por ejemplo, que el Fondo Ganadero de la Federación de Ganaderos de Beni y Pando se constituya en entidad de crédito intermediaria; es necesario impulsar seriamente esta iniciativa. Otra forma es la adecuada organización de servicios de extensión agrícola. En Bolivia no existe una apropiada sistematización de la extensión agrícola y menos en el Beni. Esta grave ausencia impide dinamizar los mecanismos para que el crédito llegue a todo tipo de productor rural.

Por otro lado, no se puede negar que con relación a la pecuaria beniana hay un reiterado desconocimiento de las características particulares de la zona que influyen en la producción. El Banco Central y las instituciones de crédito intermediarias analizan proyectos ganaderos para el Beni basándose en datos y experiencias cruceñas, brasileñas o de zonas templadas ganaderas argentinas o uruguayas sin adecuarlos a la zona específica de aplicación. Desde hace algunos años, por ejemplo, se ha demostrado en forros y encuentros la inviabilidad de producir pastos cultivados en gran escala en las tierras de la zona ganadera del Beni.

Ya se ha establecido que por buscar soluciones que en otros medios pueden ser lactibles, hemos descuidado en gran manera el estudio y el manejo de la pradera natural. Sin embargo, se indera constantemente en el cultivo de pastos mejorados en grandes áreas de la zona ganadera beniana. También es sabido, por ejemplo, que en la zona subtropical nacional es inviable la ejecución de muchos trabajos durante el verano (diciembre a marzo). Esto en la zona ganadera del Beni es más dramático aún y no termina en marzo sino a fines de mayo y mediados de junio, lo que influye en operaciones como la construcción de alambradas y las entregas de ganado comprado.

Pero los que otorgan los recursos aceptan difícilmente estas premisas y muchas veces un prestatario se somete a lo que le imponen. En muchos casos estas imposiciones son aceptadas porque los prestatarios acumularon onerosas deudas durante la época de hiperinflación en la que por un kilo de carne recibían menos de 25 centavos de dólar y hoy tratan de reactivarse con fondos de bajo interés bajo una supervisión mutual. Los personeros del Banco Central deben ser conscientes de que los prestatarios están habituados a las tradicionalmente elásticas formas de control de créditos que siempre hubo en el país. Hoy debe imponerse un criterio más responsable que debe ser inculcado a los beneficiarios.

Los objetivos del BID 213 son también los de la ganadería beniana. En la medida en que esos fondos sean adecuadamente utilizados por ambas partes, contribuirán en la enorme tarea que es la de convertir a Bolivia en un gran exportador de carne.

Wolf Rolón Roth, ingeniero agrónomo, se dedica a la ganadería en el Beni.

Cartas a: PRESENCIA

USIS responde sobre Panamá

Señora Directora:

Con referencia al artículo publicado en "PRESENCIA", el 4 de enero del presente año, titulado "El lenguaje desinformador de la inversión Panamá", de Erick Torrico, debo decir que como ciudadano de los Estados Unidos, y particularmente como empleado del Servicio Informativo de los Estados Unidos (USIS), estoy en total desacuerdo con el argumento de que USIS emite una deliberada desinformación, y, más aún, encuentro muchos errores en las "pruebas" que el autor ofrece en defensa de esta tesis. Me siento obligado a responder a los once puntos que se exponen como evidencia, y a rebatirlos para esclarecer la verdad, sobre los falsos alegatos presentados en este artículo. Punto por punto respondo:

1.- El artículo dice que USIS no menciona la ocupación, los bombardeos o las muertes de inocentes panameños (de hecho, en este último punto el autor prefiere emplear retórica exagerada y describir esas muertes como "asesinatos perpetrados"). Esto no es cierto. Nuestras notas de prensa N°. 890, 891 y 893 del 20 y el 21 de diciembre de 1989 detallan el número y carácter de las fuerzas militares de Estados Unidos enviadas y envueltas en los enfrentamientos en Panamá, describen su misión, y las bajas sufridas, reiterando a la vez el objetivo norteamericano de retirar las tropas lo antes posible, y hacen mención especial de nuestra preocupación y condolencia por los panameños inocentes muertos o heridos durante la pelea. Estas notas de prensa fueron enviadas a toda la prensa boliviana, aunque la decisión de publicarlas o no dependió por supuesto de cada medio informativo.

2.- El artículo dice que las vidas de ciudadanos norteamericanos en Panamá no estaban en peligro. Eso es falso. Inmediatamente después que Noriega declaró la guerra a Estados Unidos, un norteamericano fue asesinado por las fuerzas de Noriega, otro fue herido y otros dos fueron arrestados, golpeados y amenazados. Si la declaración de guerra y los subsecuentes actos de violencia y hostilidad no constituyen una amenaza, qué lo es?

3.- El autor del artículo dice que la democracia en Panamá no estaba en peligro. ¿Acaso ignora lo que pasó en Panamá el 10 de mayo de 1989? ¿Está diciendo el autor que la anulación de elecciones abiertas por un déspota y ampliamente desconocimiento hacía la voluntad de un pueblo no son una amenaza a la democracia? Me obliga a creer que su definición de la democracia difiere grandemente a la de la OEA, el Grupo de los 8 y otros gobiernos y organizaciones internacionales que condenaron la suspensión de la democracia en Panamá por parte de Noriega.

4.- El Sr. Torrico parece convencido de que el narcotráfico financia el déficit fiscal de los Estados Unidos. Este es un ejemplo absurdo de una táctica propagandística conocida como "la gran mentira", que, debido a su exagerada y magnificada falsedad sin absolutamente ningún fundamento en la realidad ni solidez en su descabellado planteamiento, resulta imposible rebatir. Me gustaría mucho que él pudiera producir alguna evidencia sobre esta ridícula acusación.

5.- El artículo dice que el Tratado del Canal está lejos de ser cumplido. Pido al autor leer el Tratado firmado por Omar Torrijos y Jimmy Carter en 1977. Si lo hace, verá que es obligación de Estados Unidos garantizar la seguridad del Canal hasta el 31 de enero de 1999. La seguridad del Canal estaba claramente en peligro después que Noriega anuló las elecciones en Panamá, declaró la guerra a Estados Unidos, y comenzó a amenazar a ciudadanos norteamericanos. Estados Unidos ha cumplido ahora su obligación con el Tratado de garantizar la seguridad del Canal.

6.- El artículo afirma que existe algún tipo de siniestra y oscura estrategia de parte de Estados Unidos hacia Latinoamérica que fue diseñada en 1980 y que la administración Bush está ahora siguiendo. Este es otro ridículo ejemplo de "la gran mentira" o, el ingenuo convencimiento en la llamada "teoría de la conspiración" según la cual todas las acciones de Estados Unidos tienen y deben estar motivadas por ocultas y nefastas intenciones. Gracias a esta teoría, se puede llegar a cualquier clase de arbitrarias explicaciones y realizar críticas sin fundamento.

7.- Para Torrico no había crisis en Panamá. Nuevamente, él está en desacuerdo con la OEA, la Iglesia Católica, el Grupo de los 8 y muchos otros organismos internacionales y gobiernos que pasaron meses entre mayo y diciembre del 89 tratando de resolver una situación que era, de hecho, una crisis. También sugiere que Estados Unidos no quiere cumplir el Tratado del Canal de Panamá de 1977. El está ignorando, repetidamente, nuestro compromiso de honrar el Tratado y entregar el Canal de Panamá de acuerdo a lo estipulado en el Tratado.

8.- El autor del artículo pregunta si Estados Unidos niega el derecho social que concluye al tráfico de drogas en nuestro país y otros estamos lejos de ser una sociedad periferia, reconocemos este hecho, y nos encontramos envueltos en un activo debate público sobre cómo enfrentar problemas de la pobreza, desheredados, la educación, las relaciones de raza, el abuso social y otros factores que producen al abuso de drogas. Entre tras debatimos estos problemas e intentamos encontrar respuestas efectivas, necesitamos la ayuda de nuestros vecinos y ayudarnos a resolver el problema del acceso a las drogas.

9.- El Sr. Torrico parece creer que la defensa de la libertad es uno de los factores determinantes para enviar tropas norteamericanas a Panamá. Debería preguntarle al pueblo panameño si la libertad ha sido alcanzada.

10.- El autor menciona las filas de panameños junto a los soldados americanos como si hubieran fueron parte de la campaña de desinformación del gobierno de los Estados Unidos. Ninguna de las fotografías fueron tomadas ni distribuidas por USIS. Pertenecen a agencias de noticias internacionales como Reuters, EFE, AFP, UPI y AP. Es insultando a estos servicios de noticias, independientes a USIS, al sugerir que son siervos del gobierno de los Estados Unidos.

11.- El Sr. Torrico repite su acusación sobre que Estados Unidos pretende controlar Panamá y el Canal indefinidamente. Es falso. El rápido retiro de las tropas norteamericanas enviadas a Panamá el 20 de diciembre es uno de los objetivos (y de hecho) empezados, y nosotros debemos el Canal a Panamá el 31 de enero del año 2000, tal como estipulado en el Tratado Torrijos-Carter.

Quisiera aprovechar esta oportunidad para explicar el papel de USIS. Nosotros no somos una agencia de noticias o un servicio de téles. Somos la oficina nacional de relaciones públicas del gobierno de los Estados Unidos. No podemos ni pretendemos competir con las agencias de noticias internacionales tales como Reuters, la AP, EFE, UPI etc. Nuestro trabajo es el de informar las posiciones, políticas, actitudes y preocupaciones específicas del gobierno de los Estados Unidos. Es sabido por todos que fijamos un punto de vista específico pero nosotros no inventamos la información.

Todo el material que proporcionamos, ya sea para la prensa escrita, televisión o radio está claramente identificado como de USIS. Nosotros no tratamos de esconder el hecho que representamos al gobierno de Estados Unidos y que nuestros productos reflejan la visión oficial. Hacemos nuestro mejor esfuerzo para reportar las posiciones de Estados Unidos con precisión y no nos sentimos intimidados al tener que tratar asuntos que son incómodos para Estados Unidos. Creemos que la mejor forma de servir los intereses de Estados Unidos es proveyendo información completa, detallada y veraz a las audiencias extranjeras. Somos humanos y cometemos errores, pero lo que hacemos ni haremos es deliberadamente presentar mal o distorsionadamente los hechos sobre lo que queremos informar.

Evidentemente el Sr. Torrico está en desacuerdo con algunas de las políticas y acciones del gobierno. Está bien. Yo, por empezar, encontraría al mundo un lugar muy aburrido si todos estuvieran de acuerdo con todas las políticas de Estados Unidos. Pero quisiera que el encontrara una manera de estar en desacuerdo desde un punto de vista informado. La clase de argumentos falsos, histriónicos y distorsionados en los que ha caído no ayudan a nadie. Ellos demuestran su honestidad intelectual y la sinceridad de sus motivos. Si su objetivo es cambiar la política en la que Estados Unidos ejerce su política internacional, el argumento calmado y bien pensado tendría un mejor chance de éxito.

Parte del trabajo de USIS es proveer información sobre Estados Unidos para que estas críticas puedan estructurar argumentos lógicos e informados. Nosotros no damos cuenta de que podemos beneficiarnos de la crítica constructiva y por las acogemos. Pero rechazamos y respondemos con energía a la calumnia y a la desinformación cuando se la practica en contra nuestra, ya que nosotros no queremos uso de ella contra nosotros bajo ninguna circunstancia.

Atentamente,
Bruce Wharton
Agregado de Prensa.

PRESENCIA

Matutino Fundado por Humberto Cajias K. el 28 de Marzo de 1952

Directora
Ana María Romero de Campero
Subdirectores
Carlos Ossio Amatller - Mario Maldonado Viscarra

La Paz, Bolivia, sábado 6 de enero de 1990

Bolivia y el Grupo de los 77

Bolivia acaba de asumir una responsabilidad que la coloca a la cabeza de los países en desarrollo. Se trata de la presidencia del Grupo de los 77 -establecido, en 1964, en la Primera Conferencia de la ONU para el Comercio y el Desarrollo- encomendada a nuestro representante ante el organismo mundial, Hugo Navarro Mogro.

Esta designación representa un indudable honor para el país, pero también conlleva una gran responsabilidad. La gestión que ha iniciado Navajas deberá ser respaldada en todo momento por la Cancillería de la República, pues la experiencia nos muestra que, sin ese apoyo, no podrá hacer un embajador e incluso la misión ordinaria ante la ONU.

Como ha declarado el embajador Navajas al asesorarse como portavoz de este conglomerado de cien naciones, el Grupo de los 77 enfrenta hoy en día mayores desafíos que en otras épocas.

Hay un párrafo de su discurso que ilustra la situación. Dice: "...afrontamos no sólo un clima económico hostil con la paralización sino el retroceso de nuestro desarrollo, además del peso insorportable de una deuda exterior imposible, la disminución de la financiación y su agravada condicionalidad".

Todos estos problemas son comunes a la mayor parte del Tercer Mundo y por eso, hoy más que nunca, se requiere conformar un bloque unido y definir sus prioridades para enfrentarse a la nueva división política y económica que perfila en el Norte industrializado.

El embajador Navajas -cuya descollante labor en Naciones Unidas se ha traducido en este triunfo diplomático para nuestro país- dejó bien en claro que, lejos de restar validez al Grupo de los 77, "las circunstancias actuales le confieren importancia adicional".

Nada más evidente. La década del 80 dejó un grave retroceso tanto en las posibilidades de desarrollo del Tercer Mundo como en el objetivo de construir un orden económico internacional más justo.

Si la presente década se abre promisoria para algunas regiones como Europa del Este, no sucede lo mismo para nuestros países, colocados en una encrucijada de mera subsistencia.

Han desaparecido las tensiones Este-Oeste y es notorio el alivio que esto ha creado en las naciones del Norte. Paralelamente, la situación del Sur no podía ser más desesperada ya que corre el riesgo de quedar marginado del progreso.

Será en las Naciones Unidas, el foro mundial y plural por excelencia, donde estos temas deben encontrar un espacio en los próximos meses y años. En ese escenario Bolivia tendrá el privilegio de hacer escuchar la voz de tantas naciones que, al igual que ella, aspiran a un mañana mejor.

Precisamente cuando las condiciones muestran perfiles difíciles, cuando nuestros pueblos parecen haber quedado marginados de la historia, surge la necesidad de hacerse oír con firmeza y reclamar -en representación de dos tercios de la humanidad- la cuota parte de la riqueza, el capital y el trabajo que les corresponde.

No será sencilla la tarea que deberá cumplir nuestro país a la cabeza de los 77, pero indudablemente será un cometido que nos reportará grandes satisfacciones.

Lecturas bíblicas

La oferta universal de la fe

Por el P. Francisco López de Dicastillo, cmf.

Lectura del Santo Evangelio según San Mateo 2,1-12.

En tiempos del rey Herodes, habiendo nacido Jesús en Belén de Judea, unos Magos llegados del Oriente se presentaron en Jerusalén y preguntaron "¿Dónde está el rey de los judíos, recién nacido? Vimos su estrella en el Oriente, y hemos venido a adorarlo". Oyendo esto, Herodes y toda la ciudad se sobresaltaron. El rey llamó a los sumos sacerdotes y a los escribas del pueblo y les preguntó dónde debía nacer el Cristo. Ellos respondieron: "En Belén de Judea, porque el profeta ha escrito: 'Belén, de la tierra de Judea, tú no eres la ciudad menos importante en Judea, porque de ti saldrá un jefe que guiará a mi pueblo Israel". Herodes llamó entonces en secreto a los Magos y les pidió detalles de la aparición de la estrella. Luego los envió a Belén, diciéndoles: "Vayan y pregunten acerca del Niño y cuando lo encuentren avísenme. Yo también quiero ir a adorarlo". Los Magos se pusieron en camino, y de pronto, vieron que la estrella de Oriente iba delante de ellos, hasta que llegó y se detuvo encima del lugar donde estaba el Niño. Al verla, los Magos se llenaron de inmensa alegría. Entraron a la casa y encontraron al Niño con su madre María. Se arrodillaron y lo adoraron, y abriendo sus cofres le ofrecieron flores de oro, incienso y mirra. Luego, avisados en un sueño para que no volvieran donde Herodes, regresaron a su país por otro camino.

Hoy, sábado y seis de enero, celebra la Iglesia la fiesta de la Epifanía o de los "Reyes Magos". Por razones pastorales se ha trasladado al domingo próximo. Es una fiesta de profundo contenido religioso que, en ciertos países, se ha revestido de un espeso follaje folclórico.

1.- **Jesús nace para todos:** Es el núcleo de este pasaje evangélico. Y en Mateo se deja ver esta clara intención: decirnos que Jesús es el Salvador de la humanidad; reiterarnos que en El se cumplen todas las esperanzas; que es el rey profetizado y esperado. Esta es la fiesta de la Epifanía, de la manifestación de Jesús a los pueblos gentiles, cumpliendo las barreras del pueblo de Israel.

2.- **Y se manifiesta a cada uno según su predisposición:** a estos estudiosos del firmamento, por medio de las estrellas. Los llamados "Reyes Magos" eran sencillamente unos astrólogos. Ciencia muy común en países que rodeaban a Palestina. Y la ciencia astronómica nos afirma que en el año siete antes de Cristo hubo una conjunción de Júpiter y Saturno, en la constelación de Piscis. Y este planeta era considerado en el mundo antiguo como el astro del Soberano del Universo. Y Saturno lo era según los babilonios, el astro de los judíos. En los manuscritos de Qumram también se hablaba del horóscopo del Mesías: mezcla de astrología con profecías y esperanzas mesiánicas. De todas formas no se puede identificar la estrella de los Sabios de Oriente con ninguna estrella del universo. Y menos con la aparición y trayectoria de un ovni. San Mateo se sirve de un género literario figurativo, muy habitual entre los judíos, y basado en la historia y en el mensaje teológico nos ofrece ese relato. El mensaje celestial a estos hombres es claro: nos habla de una manifestación extraordinaria que les guía hasta descubrir al rey de los judíos.

3. **El camino de la fe:** No siempre fácil. Y siempre oscuro. Estos hombres son ejemplo de aceptación y del progreso en la fe. Convencidos de verdad de la señal que el cielo les muestra, la siguen sin dudar ni desfallecer. Ni ante el lago caminar; y, como es de suponer, erizado de dificultades. Ni ante la indiferencia de los jefes religiosos de Israel. Ni ante la desaparición de la estrella. Realizan el acto supremo de la fe: adorar a un Niño, porque le confiesan Dios y Señor.

4.- **Las señales de camino:** No ardan. Quedan clavadas a su vera. Algo así fueron los doctores de la ley y los sumos sacerdotes: señalan, con palabras del profeta Miqueas, dónde va a nacer el Mesías. A los doctores en Biblia, Dios les habla por medio de la Biblia. Estos no entendieron el lenguaje de Dios. No dieron un paso adelante. Se empecinaron en su anquilosada religión. Dios sabe hablarnos por medio de los acontecimientos. De la verdad, de los gritos de justicia o de paz, de amor o de perdón. Señales en el camino, para caminar hacia el que es la paz, la Verdad y la Justicia, el perdón y la Salvación.

Mucha gente se queda plantada en las aceras viendo pasar la procesión; sin sumarse a la manifestación y avance en la fe. Muchos signos no le dicen nada. Ni el paso firme de hombres, como estos "magos", que sortean todos los obstáculos. Ni menos se postran, con rendida humildad, ante la inmensa pequeñez de un Dios que se hace niño. A lo mejor queda por ahí algún Herodes que, con intención aviesa, inquiere sobre el paradero de nuevo rey, para eliminar al que considera rival suyo.

Hoy, fiesta de la Epifanía. Día de la fe universal, invitación a recibir con corazón abierto este don divino de la FE, y a ponerse en camino, para seguir la estrella.

La batalla de los floricultores

Por María Isabel García

Con cuarenta variedades de flores y el segundo lugar en la producción mundial, "Colombia gana una batalla jurídica contra las autoridades de comercio de los Estados Unidos, a raíz de sanciones anunciadas por este país a la floricultura colombiana.

Los floricultores nacionales pueden, con un mes de plazo para apelar la aplicación de un ajuste del 4,0 al 8,51 por ciento a la sanción por supuesta competencia desleal (**dumping**) y de esa disyuntiva, lanzaron su primera avanzada verbal.

"No se puede medir el mercado de un producto perecedero como las flores con los mismos esquemas y parámetros de un producto industrial que permite bodega por largo tiempo", afirmó Juana Berta Unda, gerente de la Asociación Nacional de Cultivadores de Flores (ASOCOLFLORES).

Unda respondió así a una publicación del Federal Register, órgano de información oficial de los Estados Unidos, que divulgó una investigación según la cual las empresas productoras de flores de Colombia estarían vendiendo por debajo de los precios del mercado estadounidense.

"Tampoco se puede medir el promedio del precio de las flores con un muestreo de uno o dos meses, sino en períodos más largos, un año, por ejemplo" dijo la dirigente gremial al considerar arbitrario el muestreo que concluyó a las autoridades comerciales norteamericanas a anunciar las sanciones.

"Es posible que durante uno o dos días las flores colombianas se hayan vendido un poquito por debajo del precio de costo, pero en los días siguientes con el repunte de precios se equilibra. Eso no es **dumping**", reclamó Unda.

Colombia es el principal abastecedor externo de flores de los Estados Unidos y en el caso de algunas variedades como claveles, rosas, pompones y crisantemos, cubre el 95 por ciento de la demanda, explicó a IPS Ignacio Navas, presidente de la Federación Nacional de Cultivadoras de Flores (FEDEFLORES).

En 1989 las flores generaron al país divisas por 210 millones de dólares, colocándose en el tercer lugar de las exportaciones no tradicionales y las consecuencias de una sanción tan drástica como la anunciada, serían delicadas en términos laborales y económicos, añadió Navas.

Se calcula que de las flores dependen permanentemente 70 mil trabajadores, principalmente en la central zona de la sabana de Bogotá, donde se concentran los cultivos. El sector genera otros 70 mil empleos indirectos.

Los cultivos de la sabana de Bogotá garantizan mayor durabilidad de las flores debido a los cambios bruscos de temperatura que oscilan entre los cero y los 18 grados centígrados.

La preponderancia que desde la década de los años 70 ha ido alcanzando la floricultura en el país, convierte la confrontación legal que libran los exportadores con el Departamento de Comercio de Estados Unidos en un símbolo de las relaciones comerciales bilaterales.

Una situación similar a la actual se presentó en 1987 cuando se anunció un reajuste del impuesto antidumping del 4 al 8,9 por ciento.

Ese año Colombia exportó 78 mil toneladas por un valor de 174 millones de dólares.

Entonces, las razones norteamericanas fueron similares y la apelación colombiana surtió efecto al punto que quedó vigente el impuesto del 4,4 por ciento.

(Bogotá/Inter Press Service)

El mundo espera una "Americanostroika"

Por Mario Rueda Peña

No sólo los germano-occidentales, sino también los suecos, suizos, franceses y japoneses sonríen complacidos por el fin del "stalinismo" en los países de Europa Oriental. La euforia por este acontecimiento se expresa de diversas maneras. Algunos líderes de la RFA, por ejemplo, realizan abiertas campañas proselitistas en ciudades del otro lado del muro de Berlín. El Demócrata Cristiano Kohl hace poco, se hacía aplaudir en las calles de Dresden como si estuviese en plena campaña electoral.

También parece sonreír Gorbachov, entre las cúpulas doradas del Kremlin. En cambio, no demuestran mucho entusiasmo los norteamericanos. Es cierto que el tiroteo a la soberanía de Panamá distrajo su atención de los sucesos europeos, pero es demasiado patética la cautela con la que el Departamento de Estado observa el alucinante proceso de cambios en la vieja y culta Europa.

Lo anterior no es casual y bastantes son las causas que podrían preocupar a los norteamericanos, al punto de debilitar su entusiasmo por la pérdida de la hegemonía de los partidos comunistas en los países en que naufragó el "Socialismo real".

La primera, sin duda alguna, proviene de la ruptura de la disciplina bi-polar que hasta ahora hacía marcar el paso al mundo desde Washington o Moscú.

La concertación pasa a ocupar el lugar de la confrontación a nivel global. Llega a su fin la "guerra fría" y con ello la carrera armamentista. La OTAN y el Pacto de Varsovia están condenados a desaparecer a mediano plazo.

Son hechos inevitables que alcanzarán profundas repercusiones en los Estados Unidos, potencia que se verá en la necesidad de realizar una suerte de "Americanostroika" para no rezagarse respecto a lo que se perfila como una gran comunidad económica europea que tal vez arrastre al Japón, China Nacionalista y Corea del Sud.

Un paso inicial y decisorio de la "Americanostroika" tendría que ser la demolición del llamado "Complejo Militar Industrial". Los norteamericanos están emplazados a desmilitarizar su economía, transfiriendo los miles de miles de millones de dólares que malgastan en la fabricación de modernas armas letales, y al campo de la producción de una tecnología de paz y bienestar social para su pueblo.

Nos, referimos a una reestructuración tan compleja y vasta como la que Gorbachov receta para curar a la URSS de los males que heredó del stalinismo.

Dicha reestructuración **no es imposible** en un país donde el capitalismo monopolista de Estado ha desarrollado un poder tan omnímido. Tanto que le basta simplemente una concertación entre los grandes capitanes que conducen la industria pesada o la electrónica con los generales que desde el Pentágono articulan sus intereses con los dos de la Casa Blanca y el congreso norteamericano.

La medida entraña la liquidación de la industria más próspera que jamás haya surgido en la historia de la economía norteamericana, por lo que cabe preguntarse si en estos tiempos de cambio, los americanos estarían dispuestos a cambiarse así mismos.

De todos modos, el mundo espera que los norteamericanos hagan su propia "Perestroika".

Mario Rueda Peña, periodista, es diputado por el MIR-NM

A mano alzada

Por Rulo Vali

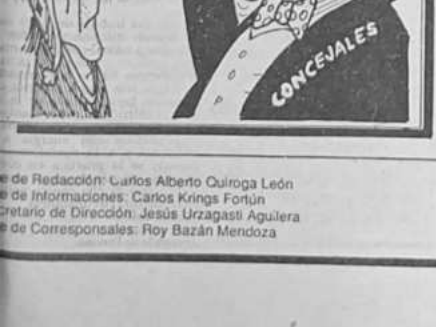

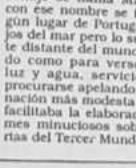

Sin muchas letras

Por Jesús Urzagasti

Hacia otro escenario

Parece cuento. Un alto funcionario de una organización internacional de fuste decide, de buenas a primeras, abandonar una carrera que ya lo había catapultado a la fama -como dicen los entendidos en brillos imprevistos- y le prometía el sosiego de una economía sin fisuras.

Supongamos que nuestro personaje se llama Mathias y que con ese nombre se instala en algún lugar de Portugal, no tan lejos del mar pero lo suficientemente distante del mundo desarrollado como para verse privado de luz y agua, servicios que debe procurarse apelando a una imaginación más modesta que la que le facilitaba la elaboración de informes minuciosos sobre las penurias del Tercer Mundo.

Mathias parece una versión muy moderna del etnógrafo que le permitió a Borges tejer una historia sobre las verdades divulgables y los conocimientos más profundos que no se prestan al uso barato de lo que es pura mercancía.

Nuestro ex-investigador, sometido a los valvenes de otro tiempo -a la velocidad de su propia alma-, encuentra que su vida anterior no era otra cosa que acumulación desordenada de riesgos innecesarios, bajo el rigor de una lógica -ahora lo sabe- que carece de sentido cuando debe recibir el atardecer y la noche, observando sus recientes plantaciones de olivos.

Está solo. Pero su extraña aventura ha desatado la curiosidad no tanto de sus ex-colegas de trabajo, sino de personas que conocen y respetan su obra de investigador. Finalmente, una periodista decide viajar a Portugal con el propósito de obtener una entrevista. La consigue, pero nunca la publica porque termina sucumbiendo en las redes amorosas de un solitario que repentinamente, mientras sus libros se llenan de polvo, siente circular en su vida los aires de una experiencia muy difícil de transmitir, como es la de acercarse a un espacio donde triunfa el sentimiento religioso.

El silencio y las palabras constituyen un contrapunto muy a menudo doloroso. Porque más temprano que tarde habrá que elegir el idioma preciso para rendir cuentas ante un juez desconocido, -según lo asevera Hofmannsthal en su conocida carta.

Lejos de su antigua arrogancia, Mathias ha obtenido algo que esta época considera irrisorio: la cita con una realidad largo tiempo sumergida, hecha de tradiciones que prescinden de la algazara y alimentada por conmovedores fenómenos humanos.

Al igual que el etnógrafo de Borges, Mathias ha retornado a su antiguo escenario. Como volvió de Misiones, una y otra vez, Horacio Quiroga. Propagando una verdad de escaso valor, porque viene envuelta en el silencio que reina en los alrededores de algún lugar de Portugal.

Jefe de Redacción: Carlos Alberto Quiroga León
Jefe de Informaciones: Carlos Krings Fortún
Secretario de Dirección: Jesús Urzagasti Aguilera
Jefe de Corresponsales: Roy Bazán Mendoza

Editora Presencia S.R.L.
Gerente General: Lionel Claure Cardona
Impresores: Editorial Lux
La Paz - Bolivia

Avenida Mariscal Santa Cruz, Nº 2150
Casilla de Correo 3276 - Cajón Postal 10152
Central Telefónica: 372344
Télex 2659 BV - Telefax 391040

Subsecretario de Política Económica

Bolivia pedirá al Club de París tratamiento excepcional

El gobierno insistirá en las negociaciones en el Club de París, que el país recibe un tratamiento similar al concedido a los del sur del Sahara africano, porque nuestros indicadores sociales son parecidos a los de esos países.

La afirmación la hizo el subsecretario de Política Económica del ministerio de Planeamiento, Jaime Delgadillo, quien añadió que se espera iniciar las negociaciones de la deuda bilateral (la contratada entre gobiernos), el próximo mes.

El Club de París (instancia que agrupa a los países industriales acreedores) podría reunirse en febrero, para escuchar los planteamientos de reprogramación de la deuda bilateral. La fecha aún no está oficializada.

La última negociación que tuvo el país en este Club, terminó a principios del año pasado, cuando se llegó a reprogramar la deuda en mora y la que vencía en diciembre de 1989, por un total de 222 millones de dólares.

En la próxima reunión existe la posibilidad de plantear la renegociación de la deuda bilateral que vence este año, y las programadas para 1991 y 1992, que en total superarían los 400 millones de dólares.

Reprogramación de la deuda bilateral empezará en febrero

En la reunión de los países industrializados, en Toronto, Canadá (en 1988), se acordó dar un tratamiento excepcional a los países del sur del Sahara.

Estos países, por los serios problemas económicos y sociales, podrían escoger para pagar su deuda bilateral entre estas tres opciones: reducción (condonación) de un tercio de su deuda; rebaja de tres puntos en las tasas de interés comercial que se cobran a los saldos; o la extensión de los plazos de pago hasta 25 años, con 10 de gracia.

Delgadillo expresó que debido a que los indicadores sociales del país son parecidos a los del sur del Sahara africano, se insistirá en que el Club de París nos otorgue un trato similar. El planteamiento había sido rechazado en la anterior renegociación.

Lo evidente, agregó Delgadillo, es que las actuales obligaciones de la deuda externa -que en 1989 representaron casi 45% del valor de las exportaciones- son sertas limitaciones a los planes de desarrollo.

Precisamente por superar estos problemas, el país llegó a acuerdos con la banca privada internacional para el "programa de la recompra" de la deuda, que permitió reducir algo más de 350 millones de dólares, con el pago de 11% de su valor original.

Esta autoridad finalizó señalando que el gobierno tiene concluidos los planteamientos que presentará al Club de París, y que sólo se espera la oficialización de la fecha de reunión.

Cámara de Exportadores

Fomento a las exportaciones es "una obligación impostergable"

El fomento a las exportaciones no tradicionales ha dejado de ser una "posible alternativa económica para convertirse en una obligación impostergable", afirma la Cámara Nacional de Exportadores. Aclara que el "crecimiento de nuestras exportaciones no podrá darse mediante declaraciones líricas, sino que será el resultado de una estrategia en la que estén comprometidas todas las fuerzas vivas de nuestra economía".

Esto implica, dice la Cámara, que en Bolivia todos quienes tienen relación con la actividad productiva, formen parte de un gran acuerdo nacional en el que el objetivo de exportar más cada año y a nuevos mercados, se convierta en un objetivo nacional.

Para lograr este gran objetivo, sostienen los exportadores, será necesario crear una mentalidad exportadora, tanto en el sector privado como en el público.

La creación de esa mentalidad pasa por una política de formación de recursos humanos, en todos los niveles del proceso de exportación, altamente capacitados y concientizados con la importancia de su función para el futuro del país.

Esta no es una tarea simple y de corto plazo, reconoce la Cámara, y añade que, por el contrario, exige un gran esfuerzo y sus resultados se verán sólo después de algún tiempo.

Sin embargo, señala, no existe ninguna opción, porque no iniciarla implica retardar sus resultados con el gravísimo riesgo de perder excelentes oportunidades.

La urgencia de iniciar este programa de formación de recursos humanos, queda patentizada por el hecho de que en Latinoamérica, Bolivia es el único país que no tiene todavía un programa formal de post-grado, a nivel universitario, en comercio internacional.

Bolivia corre el riesgo de quedar al margen de la posible colaboración de organismos internacionales especializados, pues éstos están dando por superada la etapa de los programas básicos de pregrado, niveles a los que nosotros ni siquiera hemos ingresado.

Es urgente que el país diseñe estrategias para alentar programas de investigación, enseñanza y consultoría, que apunten a respaldar la campaña exportadora que todos anhelamos.

No es suficiente, afirman los exportadores, exigir al gobierno medidas políticas y económicas estables, sino que se debe contar con el elemento humano capaz de poner en práctica los programas empresariales orientados al mercado internacional.

"La verdadera riqueza de un país está constituida por sus recursos humanos, su capacidad creativa y su dedicación al trabajo. En inutil tener recursos naturales si no es posible exportarlos en beneficio del ser humano, que debe ser en última instancia el objetivo del desarrollo económico", afirma la Cámara de Exportadores.

Al finalizar indica que el país tiene los recursos naturales. Lo importante es crear una nueva generación de hombres capaces de usar estos recursos con eficiencia y ello se podrá lograr con la participación en programas de formación y capacitación, para poder tener posibilidades reales de éxito en los mercados internacionales, altamente competitivos.

Proyecto de descentralización

Gobierno regional definirá su desarrollo económico

En el proyecto de descentralización del gobierno, el nivel regional tendrá como función principal definir las políticas de desarrollo económico y social para cada departamento y administrar todo lo relacionado con su ejecución.

La afirmación se encuentra en un documento elaborado por EMSO (sigla en inglés que se traduce como Fortalecimiento de la Gestión Económica del Sector Público), donde se indica que el gobierno departamental estará encargado de manejar el conjunto de operaciones del sector público, para lo que tendrá la facultad de administrar, con carácter independiente, los recursos humanos, financieros y materiales de que pueda disponer.

Añade que este gobierno ejercerá control sobre el conjunto de actividades de las instituciones públicas de su dependencia, en el marco del sistema nacional y subsistemas departamentales de control.

Entre las instituciones que conformarán el nivel regional están los gobiernos departamentales (prefecturas), municipios, corporaciones, organismos descentralizados y desconcentrados del Estado, cuyas funciones abarquen todo el departamento.

La descentralización también comprende un nivel subregional, que se refiere a un primer grado de descentralización territorial dentro del departamento y que se identifica con las provincias organizadas a partir del gobierno municipal como cabeza.

Este municipio, dice el proyecto del gobierno, coordinará y concertará al conjunto de instituciones del Estado que actúan en la provincia y extenderá su jurisdicción territorial, incorporando las zonas urbanas y rurales.

Aclara que desempeñará funciones de carácter operativo, coordinación y administración, que serán requeridas para el manejo de los asuntos de su jurisdicción territorial, contando con niveles necesarios de independencia, en debida correspondencia con los lineamientos del gobierno departamental y sujetos a su control y coordinación.

En ese marco, el nivel nacional estará constituido por la estructura central del Ejecutivo, aquellas instituciones nacionales descentralizadas que cumplan funciones estratégicas y las instancias colegiadas de decisión, planificación, coordinación y concertación.

Tendrá como funciones generales las siguientes: régimen interno y seguridad, relaciones exteriores y culto, definición de la política económica nacional, asignación de recursos financieros a los diferentes departamentos; definición y administración de políticas de compensación en caso de desigualdades interdepartamentales.

Asimismo, tendrá a su cargo la formulación, aplicación y permanente actualización de diferentes normas legales, técnicas y administrativas, a las que debe sujetarse el funcionamiento del aparato estatal en cualquier parte del territorio nacional, tanto a nivel global como sectorial.

El documento de EMSO continúa señalando que el nivel nacional administrará, en forma directa, de acuerdo con el interés y conveniencia nacionales, actividades de orden estratégico en materia de producción, comercialización de bienes y servicios, creación y preservación de ciencia y tecnología, políticas globales de protección del medio ambiente y de la ecología, y desarrollo de infraestructura básica.

Podrá, en consecuencia, utilizar para este fin empresas e instituciones nacionales de carácter descentralizado, como es el caso de YPFB, COMIBOL, ENTEL, SNC y otras.

Finalmente, ejercerá el control previo, concomitante y posterior de las diferentes actividades del sector público en general, estableciendo mecanismos regionales en correspondencia, para facilitar las funciones operativas de control.

Se estudia tramo ferroviario entre Matarani y Santos

LIMA, 5 DE ENERO (DPA).- Un tren de exportaciones unirá los puertos peruano de Matarani, en el Pacífico, con el de Santos, en la costa atlántica brasileña, con un recorrido de 5.200 kilómetros, y será puesto en circulación en los próximos años a través de la Empresa Multinacional Andina, en plena formación.

Gastón Benza Pflucker, vicepresidente de la Asociación de Exportadores del Perú, hizo el anuncio luego de firmar un convenio con la Empresa Nacional de Ferrocarriles del Perú, para llevar adelante medidas orientadas a ampliar el comercio exterior mediante un ferrocarril exclusivamente destinado al transporte de productos de exportación.

Ambas entidades se han comprometido a promover ese comercio usando el ferrocarril, en forma prioritaria, con países como Argentina, Brasil y BOLIVIA, mediante el corredor Interoceánico Los Libertadores y el corredor Santos-Matarani.

Trascendió que el proyecto costaría una inversión de 3.200 millones de dólares, que serían aportados por las naciones involucradas entre tres y cuatro años, con la cooperación de organismos europeos, japoneses y norteamericanos.

TIPO DE CAMBIO
(en bolivianos)

EE.UU.-dólar venta	3.8900
EE.UU.-dólar compra	3.8900
Inglaterra-libra	4.8595
Alemania-marco	1.7718
Japón-yen	0.0267
Chile-peso	0.0195
Argentina-austral	0.0023
Brasil-nuevo cruzado	0.2479
Perú-inti	0.0008

MINERALES

Estaño - 3.05 dólares la libra fina
Oro - 401.80 dólares la onza troy
Plata - 5.26 dólares la onza troy
Plomo - 0.32 dólares la libra fina
Antimonio - 1.880 dólares la TM
Bismuto - 4.00 dólares la libra fina
Wolfram - 44.00 dólares la ULM
Zinc - 0.57 dólares la libra fina

AGROPECUARIOS
(toneladas métricas)

Cacao (mar)	[illegible]
Café (mar)	[illegible]
Arroz (mar)	[illegible]
Soja (feb)	[illegible]
Trigo (mar)	[illegible]
Cebada (mar)	[illegible]
Papata (abr)	[illegible]

NOTA.- Requerimiento [illegible] nos del 5 de enero.

BOLSA BOLIVIANA DE VALORES S.A.

CONSOLIDADO DIARIO DE OPERACIONES CON CEDES

FECHA: 5 DE ENERO 1990

MONTO TOTAL NEGOCIADO: 1,722,440.00 VOLUMEN NEGOCIADO: 1233
EN VALOR NOMINAL EN BOLIVIANOS NUMERO DE TITULOS

CEDES	PZO	TASA DE RENDIMIENTO		TASA DE RENDIMIENTO		COMPRA	VENTA
		CERRADA	TITULOS	MAXIMA	MINIMA	PONDERADA	MAXIMA	MINIMA	PONDERADA	MAXIMA	TITULOS	TASA DE DTO.	TITULOS	TASA DE DTO.
CEMRE-ABIPD	24	2225			24.718			24.4929						

Nota Explicativa:
CEMRE= Certificado de Depósito en moneda extranjera.
CEMBV= Certificado de Depósito en moneda nacional.
CEMRD= Certificado de Depósito en moneda Mal. con mantenimiento de valor.

A Depósito a 28 días.
B Depósito a 91 días.
C Depósito a 182 días.
D Depósito a 252 días.

Se entiende por posiciones de compra a la demanda por CDs que quedó insatisfecha.
Se entiende por posiciones de venta a la oferta de CDs que quedó insatisfecha.

PRECIOS PROMEDIO DE LOS VEINTE ARTICULOS QUE HAN SUFRIDO MAYORES VARIACIONES ENTRE DICIEMBRE DE 1988 Y DICIEMBRE DE 1989

N° ARTICULOS	UNIDAD DE MEDIDA	PRECIOS PROM. DIC. 1988 $b	PRECIOS PROM. DIC. 1989 $b	VARIACION ABSOLUTA DICIEMBRE	VARIACION PORCENTUAL DICIEMBRE
1.- Tomate	Libra	0.42	0.89	0.47	113.70
2.- Ají colorado entero	Libra	0.26	0.42	0.16	61.14
3.- Ají amarillo entero	Libra	0.58	0.41	0.84	79.41
4.- Miel de abejas	Kilo	7.00	11.73	4.73	67.53
5.- Lechuga	Unidad	0.62	1.01	0.39	62.88
6.- Biberón	Unidad	7.00	11.25	4.25	60.71
7.- Colchón	Unidad	86.45	136.93	51.53	60.33
8.- Botitas de bautizo para niños	Juego	5.15	7.65	2.50	48.62
9.- Gastos de matrícula particular	Por estud.	45.26	67.25	21.99	48.59
10.- Haba fresca	Libra	0.64	0.79	0.15	43.50
11.- Energía Eléctrica	K.W.H.	0.08	0.11	0.03	43.73
12.- Medicinas	Varios	2.87	4.12	1.25	43.45
13.- Cebolla	25 unid.	3.22	4.49	1.27	39.32
14.- Cerveza ámber (620 c.c.)	Botella	1.81	2.50	0.70	38.50
15.- Cerveza consumida fuera del hogar (620 c.c.)	Botella	2.18	3.00	0.82	37.32
16.- Carne de cordero (2.5 kg)	Pierna	13.70	18.41	4.71	34.37
17.- Cartera para señora	Unidad	22.52	30.26	7.74	33.61
18.- Textos escolares	Unidad	19.20	25.58	6.38	32.88
19.- Sábanas (3 piezas)	Juego	42.10	52.25	10.15	30.30
20.- Pan de batalla	Unidad	0.10	0.13	0.03	30.00

FUENTE: INSTITUTO NACIONAL DE ESTADISTICA
AREA DE ESTADISTICAS ECONOMICAS
DEPARTAMENTO DE INDICADORES ECONOMICOS -DIV. PRECIOS

Alza de precios

A lo largo de 1989, los artículos que tuvieron las mayores alzas de precios fueron los pertenecientes al subíndice Alimentación. De acuerdo con los informes del Instituto Nacional de Estadística (INE), se tienen 20 productos de la canasta familiar con elevaciones significativas. Así por ejemplo, en los 12 meses el tomate subió en 113%, lo que significa que aumentó en algo más del doble (de 42 centavos de boliviano la libra, en diciembre de 1988, llegó a 89 centavos en diciembre del año pasado).

PRESENCIA
68
agencias en toda la república
¡servicio total!

REQUERIMIENTO DE PERSONAL

INSTITUCION EDUCATIVA SOLICITA LOS SERVICIOS DE:

UNA SECRETARIA EJECUTIVA
- Régimen de trabajo
- Tiempo completo
- Requisitos
- 5 años de experiencia mínima
- Redacción propia
- Manejo de archivo y documentación
- Conocimiento de lenguajes de computación (IBM: Word Star, Word Perfect, LOTUS; Apple: Mc Write, Mc Paint)
- Indicar pretensiones de sueldo
- Las solicitudes y documentación se recibirán en calle Potosí 814, quinto piso Skabol, oficina de Educación entre el 8 y 12 del presente mes en el horario de 8.30 a 12.00 y 14.30 a 18.00.

UN COMUNICADOR PUBLICISTA
- Régimen de trabajo
- Tiempo completo
- Requisitos
- Probada experiencia profesional, preferentemente en trabajos de carácter social y/o educativo.
- Disponibilidad de tiempo para viajar al campo.
- Indicar pretensiones de sueldo.
- Enviar solicitudes y documentación a: Educación, casilla 4348, La Paz, hasta el día lunes 15 de enero.

EXPERTOS EN DESARROLLO DE PROYECTOS Y PROGRAMAS DE EXPORTACION

Organismo especializado en el Desarrollo y Promoción de Exportaciones requiere los servicios de especialistas para llevar adelante proyectos integrales de exportación.

REFERENCIAS BUSCADAS:

- Conocimientos y Experiencia en aspectos prácticos del desarrollo productivo en sectores agroindustriales con potencial exportable.
- Conocimientos y Experiencia en aspectos prácticos de Promoción de Exportaciones y de servicios al exportador y productor (Marketing externo, servicios internos y negociación comercial).
- Conocimientos generales y sólidos de política económica para su percepción y ubicación en el contexto público y privado de la problemática exportadora.
- Experiencia en la dinámica del sector privado.
- Autoridad personal y técnico profesional.

REQUISITOS FORMALES:

- Poseer título profesional en una de las siguientes áreas: Ingeniería Agroindustrial, Ingeniería Comercial, Economía, Administración de Empresas u otra afín.
- y/o amplia experiencia práctica en el manejo empresarial y/o institucional de actividades ligadas al Desarrollo y Promoción de Exportaciones.
- Estudios de Post-grado se tomarán en cuenta.
- Buen conocimiento del Idioma Inglés y conocimientos de uno o más idiomas.

Las solicitudes acompañando antecedentes personales y profesionales deberán enviarse a la casilla 10871 La Paz, hasta el día 30 de enero de 1990

ABRAHAM OROSCO · AIDA vda. de RODAS · RAFAEL EDUARDO COPA · ELSA MAMANI · JORGE MIRANDA SANJINES · LILIAN BALDIVIESO · ABRAHAM GIRONDA · JOSE YELINCIC · ENRIQUETA vda. DE LA VEGA · ENRIQUE DE LA VEGA

La población censura acuerdos políticos para elegir alcalde paceño

Mientras los partidos políticos realizan las sesiones del Concejo Municipal, a fin de ingresar en negociaciones para la elección del alcalde paceño, la población reprueba esos acuerdos, que sólo benefician el voto ciudadano depositado en las urnas.

De una rápida encuesta realizada en las calles de la ciudad, PRESENCIA estableció que los acuerdos y negociaciones que se realizan para lograr una concertación política, sólo beneficia a unos pocos políticos para la distribución de cargos públicos, dejando de lado los problemas de la ciudad, por la época de lluvias, requieren una planificación en trabajos de emergencia.

Criticaron los actos bochornosos de la pasada elección municipal, que originó un elevado ausentismo en los últimos comicios.

Afirmaron que los políticos deben respetar el voto popular e indicaron que es necesario que abandonen sus principios ideológicos y que no los cambien de partido con el "vaivén de las oportunidades".

Ante los recomendaciones vertidas de las recomendaciones más importantes que se pudo observar en esa rápida encuesta, fueron que los políticos deben estar dentro de las normas de la ética y la moralidad. Así como seguir los principios de Dios, de gobernar para servir.

ABRAHAM OROSCO

Al mostrar su desconfianza por el resultado de los acuerdos que realizan los políticos para conseguir el gobierno municipal, el benefactor Abraham Orosco dijo que como fruto de la experiencia, los "numbemicos" jamás fueron sinceros y sólo están en función de los intereses.

"Durante tanto años han manipulado con nuestro voto, que es necesario exigir las modificaciones en la Constitución Política del Estado y la Ley Electoral", agregó.

Sin embargo, como el hombre vive de esperanzas, confió en que la nueva generación no defraude la confianza depositada en ella.

AIDA vda. de RODAS

"Veo muy verdes los resultados de estas negociaciones y me da pena cómo se juega con la confianza que deposita la población en los políticos", dijo doña Aida vda. de Rodas y agregó: "He logrado conocer la carrera de muchos políticos, que sólo buscan la figuración y el enriquecimiento, y dejan en enunciados todos los compromisos propuestos en sus candidaturas".

Así como se juzgan a quienes cometen delitos, se debería aprobar una ley que suspenda de sus actividades ciudadanas, a los políticos que mienten y se aprovechan del pueblo para incrementar sus riquezas.

Será necesario que las nuevas generaciones de políticos apoyen su trabajo en la honradez y la ética, para conseguir que el país pueda mejorar, añadió.

RAFAEL EDUARDO COPA

Rafael Eduardo Copa, egresado de la facultad de Economía, exige que se respete la voluntad del pueblo y se elija a quien ha demostrado merecer la confianza de la población.

Afirmó que mientras los concejales han postergado la elección de alcalde en La Paz, la ciudad sufre serios problemas por las lluvias y es necesario que se adopten medidas de emergencia, para evitar desastres en las zonas marginales.

Calificó a los políticos de poco consecuentes al no respetar el voto ciudadano e indicó que será necesario que se proceda a la modificación de la ley electoral.

Los acuerdos políticos sólo han servido para crear mayor desconfianza en la política y se debiera comenzar a reflexionar en el daño que se está haciendo al país, al negociar con la voluntad del pueblo, agregó.

ELSA MAMANI

Madre de cuatro niños y paceña, doña Elsa Mamani espera que los políticos elijan alcalde en poco tiempo más. "No entiendo de política, pero debe ser como en cualquier hogar, donde debemos respetarnos y no engañar a nuestros hijos", dijo.

"Si nosotros como madres damos mal ejemplo a nuestros hijos y mentimos, vamos a cosechar ciudadanos inmorales", añadió al recomendar que los políticos bolivianos deben comenzar a preocuparse en dar buen ejemplo de educación.

"Muchos ojos nos están observando", dijo al referirse a los países vecinos, "y que nos ven como extraños, creo que es hora de que nos respeten y hagamos sobresalir a nuestra querida tierra", añadió.

JORGE MIRANDA SANJINES

Testigo de la muerte y colgamiento del presidente Gualberto Villarroel, y lustrabotas en la plaza Murillo por más de 41 años, Jorge Miranda Sanjinés desconfía de los acuerdos entre los políticos para elegir al alcalde paceño.

"Si nosotros vamos con confianza a depositar nuestro voto en las elecciones comunales, es para que después del escrutinio se eluja a quienes han ganado la elección", dijo al censurar que en la actualidad son 10 ó más los políticos que cambian el resultado de la mayoría ciudadana.

Los políticos deben ser ciudadanos más honestos y no aprovechar de las circunstancias para pasar de un bando a otro, según las oportunidades. De un tiempo atrás, los políticos han cambiado demasiado, ahora son más "oportunistas", afirmó.

LILIAN BALDIVIESO

Cosmetóloga de profesión, Lilian Baldivieso comentaba que es una vergüenza que los políticos, antagónicos hace pocos días atrás, ahora entren en negociaciones para compartir un cargo público.

Consideró que el político debe ser más decente en sus principios y continuar hasta el final con su ideología, pero en el país, lamentablemente, dijo, se pueden pasar fácilmente de un partido a otro, con la simple explicación de decir que la política es dinámica.

"Es necesario modificar las leyes y debemos comenzar a respetar nuestro voto, para confiar en la política y en los políticos", agregó a tiempo de reiterar que no participará en las próximas elecciones.

ABRAHAM GIRONDA

Abraham Gironda, propietario de un vehículo de servicio público, al desconfiar de los políticos por el constante engaño que realizan con acuerdos y negociaciones, indicó que es necesario hacer una reflexión para con este sector de la población.

Mientras varios barrios marginales requieren solucionar múltiples necesidades, los concejales postergan la elección de alcalde, dejando sin autoridades que puedan solucionarlos, dijo.

Es necesario que comiencen a servir al país y no servirse de él, porque el pueblo es paciente, pero no tonto, y reaccionará en el momento menos pensado, agregó.

JOSE YELINCIC, ENRIQUETA vda. DE LA VEGA y ENRIQUE DE LA VEGA

Miembros de una congregación cristiana, José Yelincic, Enriqueta vda. de la Vega y Enrique de la Vega, en una opinión coincidente, dijeron que aunque la religión no está alejada de la política, consideran que durante las últimas elecciones, los políticos han manipulado con el voto popular.

Los políticos deben sujetarse a la ética y seguir los pasos de Dios, indicaron al afirmar que deben "gobernar para servir", porque Jesús es rey y siervo.

Es necesario cambiar el sistema electoral y la Constitución Política del Estado, porque son los que inducen a una serie de manipulaciones, añadieron.

"Confiamos en que los políticos cambien pronto de actitud y puedan convertirse en ciudadanos que sirvan a la población y al país", concluyeron.

CONDEPA no cederá sus votos a otro partido para elegir alcalde

Conciencia de Patria no cederá sus votos a ningún partido político para elegir al alcalde paceño, afirmó ayer el diputado Andrés Bello Valda, quien negó la posibilidad de que CONDEPA entregue sus votos al MNR.

"En ningún momento y bajo ninguna circunstancia, Conciencia de Patria ha pensado dar sus votos por otro candidato que no sea nuestro jefe nacional, Carlos Palenque", afirmó.

Remarcó que en la víspera su partido sostuvo reuniones "muy positivas" con los representantes del MNR, al llegar a coincidencias para lograr la transformación del sistema electoral boliviano y para cambiar las cortes electorales.

Dijo que sobre la base de ese acuerdo, que tiene sustentación parlamentaria, se abrió una posibilidad para que Carlos Palenque sea posesionado como alcalde paceño.

Por su parte, el diputado Carlos Quiroga señaló que existen reuniones con representantes del MNR y dijo que existe la decisión de hablar al jefe nacional de su partido para que asuma el gobierno municipal.

Mientras tanto, el diputado Eddy Rodríguez, del MNR, mantiene la posición de no entregar los votos de su partido al oficialismo.

"El Movimiento Nacionalista Revolucionario, para recuperar la confianza de la ciudadanía, debe mantener sus banderas en la oposición y volver a ser gobierno en 1992", agregó.

Afirmó que si Mac Lean llega a ser alcalde de La Paz, será por el voto de UCS y no por los votos del MNR.

Jorge Burgoa, el único concejal de Unidad Cívica Solidaridad, por su parte, retiró que favorecerá con su voto a la candidatura de Isaac Mac Lean.

Enfatizó que el MNR mantiene su acuerdo de evitar el empantanamiento, el concejal Guido Capra dijo que será el Comité Político Nacional de su partido el que dé la palabra final para elegir al alcalde de La Paz.

Mientras tanto, la reunión del Concejo Municipal fue aplazada hasta hasta que los partidos hayan logrado acuerdos políticos que permitan la elección del alcalde de La Paz.

Presidente del Senado

El próximo lunes La Paz tendrá su gobierno municipal

El próximo lunes 8 de enero, La Paz contará con su nuevo gobierno municipal, afirmó ayer el presidente del Senado Gonzalo Valda Cárdenas.

El parlamentario y alto dirigente del MIR Nueva Mayoría, dijo que este fin de semana se logrará una concertación política que permita dotar a la alcaldía paceña de un gobierno fuerte, coherente y que le permita ejecutar obras de bien social para la ciudadanía de la ciudad sede del gobierno.

Aunque no aclaró entre qué fuerzas se podría lograr ese acuerdo, Valda reveló que su fundamento estará en puntos de vista similares en cuanto al programa a ejecutar.

No descartó posibles acuerdos ni concertaciones entre las cuatro fuerzas políticas que tienen representación edilicia, incluso entre el MIR-ADN y CONDEPA.

"Los acuerdos estarán concluidos en breves horas y estoy seguro que el lunes de la próxima semana, todas las capitales departamentales, provinciales y los cantones contarán con sus gobiernos municipales!"

"En el caso concreto de La Paz, en mi condición de dirigente del Acuerdo Patriótico, el día lunes contará con gobierno municipal, una directiva de Concejo edilicio elegida de acuerdo a los estatutos. Es esto lo que hemos estado conversando con las otras representaciones políticas, de que este proceso de concertación debe tener un límite concordante con los intereses de la ciudadanía".

Consultado sobre si estos acuerdos y concertaciones políticas no dañan el proceso democrático y distorsionan la voluntad popular, Valda dijo: "Si pensamos en las largas, tediosas y prolongadas negociaciones que se dieron en las pasadas elecciones municipales en ocasión de la conformación del gobierno municipal de La Paz, debemos pensar que actualmente se está produciendo una dilación muy diferente a la del pasado".

Añadió que esta dilación es breve y a diferencia de la elección anterior, no hay un empantanamiento y que lo que se presenta es una suerte de discusiones políticas tendentes a lograr un acuerdo que sea sólido para la administración del gobierno municipal.

Reiteró que este fin de semana concluirán las conversaciones y se lograrán los acuerdos en procura de lograr un gobierno municipal sólido.

Valda dijo que en este momento es "pertinente una reflexión". Reconoció que si bien en la elección del nuevo gobierno municipal de La Paz existe una dilación "que no es muy prolongada a partir de la entrega de las credenciales", va en beneficio de los ciudadanos y de los barrios porque los acuerdos y concertaciones durarán dos años.

"Un desequilibrio que pudieran sufrir los gobiernos municipales en el curso de estos dos años, perjudicará las obras, los planes, a los barrios, a la política de solución de la infraestructura social básica. Si esa concertación es sólida, los ciudadanos pueden estar seguros de contar con un buen gobierno. Por eso, es necesario un poco de comprensión de la ciudadanía".

Opinión de diputado:

La izquierda boliviana debe modernizarse para no desaparecer

El primer paso que debe dar la izquierda boliviana para no desaparecer, es modernizarse de acuerdo a los cambios registrados en el país y en el mundo para constituir un instrumento unitario que pueda llegar al gobierno, expresó ayer el diputado Germán Gutiérrez, de la Izquierda Unida. Explicó que superando los niveles del frentismo, debe constituirse en un partido único o en un movimiento unificado de toda la izquierda boliviana.

Reconoció la profunda crisis de la izquierda Unida y de toda la izquierda boliviana y dijo que dada su magnitud, tiene que dar grandes soluciones.

El diputado socialista dijo que su partido ha propuesto a las estructuras partidarias de la izquierda y a los intelectuales y profesionales que forman parte del movimiento popular de izquierda, que no militan, que la única manera de recomponer el país es modernizarlo.

Esta acción debe encararse asimilando los grandes cambios que se han producido en el mundo, en la perspectiva de generar un proyecto alternativo de gobierno en términos breves y tener la posibilidad de ser gobierno en 1993, con la aplicación de una política flexible e inteligente de alianzas, añadió.

Se ha demostrado que en los sistemas democráticos, las vías de mejoramiento de la izquierda y de la derecha, son mediante el ejercicio gubernamental, que recupere para si los viejos conceptos que han sido actualizados, como la libertad, igualdad, y justicia, que solamente podrán concretarse con el ejercicio gubernamental.

EMPRESA NACIONAL DE TELECOMUNICACIONES
INSTITUTO DE CAPACITACION EN TELECOMUNICACIONES
ICAPTEL

CITACION

Se hace conocer a los señores profesionales seleccionados para ser capacitados en el proyecto DOMSAT, que deben hacerse presentes en las oficinas de ICAPTEL (Calle Harrington 993 Esq. Gral. Lanza) el día lunes 8 de enero a Hs. 8:30 improsterga-blemente.

"PROYECTO DOMSAT"

LISTA DE PARTICIPANTES
Arancibia Suaznabar, Milton
Cárdenas Arucha, Edgar
Cayoja Troncoso, Eddy
Coarite Mamani, Hernán Marcial
Durán Pacheco, Ricardo Manuel
Gonzales Quisbert, Hugo
Gutiérrez Toledo, Jorge
Mejía, Delfín
Mostajo Medrano, Carlos
Negrón Revollo, Fernando
Soria Rodríguez, Ramiro
Terreros Calle, Jorge
Ayala Quintela, Wilfredo
Castillo Muñoz, Félix Zenón
Coarite Pujro, Juan
Cruz Paco, René
Cuba Samabria, Jorge Daniel
Elías Infantes, Marco Antonio
Escobar Ramos, Héctor
Espinoza, Mario
Espinoza, Mauricio
Nay Clavijo, Emmel
Quenta Fernández, Roberto
Romero Velásquez, Víctor Freddy
Tellería, David
Valencia, Alberto
Villegas Aliaga, Germán

También debe hacerse presente el personal preseleccionado del Area de HF.

LA DIRECCION

RELACIONES PUBLICAS, PRENSA Y PUBLICIDAD

Jorge Sánchez Valda
DIRECTOR-ICAPTEL
ENTEL

REQUERIMIENTO DE PERSONAL

La Corporación Regional de Desarrollo de La Paz requiere los servicios de personal profesional en las licenciaturas de:

-TRABAJO SOCIAL
-SOCIOLOGIA

Los interesados presentar Curriculum Vitae en Avenida Arce, Edificio Santa Isabel, Bloque A, 2do. Mezzanine hasta el 19 de enero de 1990.

Relaciones Públicas

Finanzas

Gobierno garantizará poder adquisitivo de los salarios

El gobierno manifestó su postulado de garantizar el poder adquisitivo del salario de los trabajadores, dijo ayer el ministro de Finanzas, David Blanco, al expresar su optimismo por los niveles alcanzados a nivel económico del país.

Alrededor de terminar 1989 con un nivel inflacionario de 16.5%, fue un éxito, si se toma en cuenta la situación que viven los países de América Latina.

Blanco explicó que el mantenimiento de la estabilidad económica y financiera es un logro que beneficia a los trabajadores y que esta política se mantendrá durante el presente año.

En cuanto al presupuesto general de la nación, el ministro de Finanzas refirió que este documento está concluido y que el gobierno está dando la última revisión para presentarlo al Congreso.

Entre los aspectos más sustanciales del presupuesto, se destaca la decisión oficial de incrementar la masa salarial en un 6 al 12%, equivalente a la estimación del proceso inflacionario.

Respecto a la creación de nuevos impuestos y la necesidad de incrementar con la disciplina fiscal, Blanco dijo que si bien no habrá cambios significativos en la política impositiva, se buscará mejorar la administración encargada de esta labor, hecho que redundará favorablemente en las recaudaciones.

El ministro dijo que el gobierno impulsará la descentralización de la salud, la educación y el transporte, precisó que, sin algunos casos, ya concluyó. El proyecto está vinculado con las inversiones que tiene previsto el gobierno a nivel público, que llegan a 450 millones de dólares, agregó.

Para lograr una distribución equitativa en proyectos productivos, se buscará la concertación con las autoridades regionales.

Finalmente, indicó que el presupuesto considerará el principio de estabilidad, porque éste permitirá el crecimiento económico.

Las clases comenzarán en el mes de marzo

(ANF).- El ministro de Educación y Cultura, Mariano Baptista Gumucio, hizo conocer la fecha en que se iniciarán las inscripciones y actividades escolares en todo el país.

De acuerdo al calendario regionalizado, en el oriente (departamentos de Santa Cruz, Beni y Pando), el período de inscripciones es del 5 al 20 de febrero, y el primer trimestre se iniciará el 1 de marzo.

En el altiplano (departamentos de La Paz, Oruro y Potosí), las inscripciones abarcarán del 5 al 17 de marzo, y el primer trimestre comenzará el 19 de marzo.

El primero en el oriente, el 12 en los valles y el 19 en el altiplano

En el valle (departamentos de Cochabamba, Chuquisaca y Tarija), la fecha de inscripciones es del 19 de febrero al 10 de marzo, y el primer trimestre se iniciará el 12 de marzo.

El titular de educación negó que el año escolar esté en peligro, como lo denunció el director general de Educación Unificada, Rodolfo Figueroa, por cuanto los [illegible] de autoridades en el sector [illegible] en el marco [illegible] reformas educativas [illegible] la presente gestión, [illegible] presidente Jaime Paz Zamora [illegible] ga conocer su mensaje [illegible]

Sobre la reforma educativa Baptista dijo que no es [illegible] atuó un proceso en el que [illegible] de los participantes del [illegible] rio, padres de familia, [illegible] tes, iglesias e instituciones [illegible] tesoro que ser con el [illegible] educativo y adelante [illegible] pas, es un proceso que se [illegible] kangur a lo largo de los años.

Bolivia, sede de congreso juvenil sobre ecología

En conferencia de prensa, el ministro de Educación, Mariano Baptista Gumucio, anunció que a partir del 22 del presente mes Bolivia será sede del Cuarto Congreso Científico Juvenil Andino sobre Ecología y Medio Ambiente, que auspician la Secretaría Ejecutiva del Convenio Andrés Bello, el ministerio de Educación y el Centro de Promoción e Investigación Científica y Tecnológica de Bolivia.

Participarán jóvenes estudiantes y un profesor asesor de los países miembros del Convenio Andrés Bello, Colombia, Chile, Ecuador, Panamá, Perú y Venezuela. Bolivia, en su calidad de país anfitrión, obtendrá un trato especial en cuanto al número de participantes.

La convocatoria establece que los delegados deberán tener matrícula vigente a la fecha del Congreso (enero 1990) en uno de los dos últimos cursos de educación media, secundaria o bachillerato.

Dijo que Bolivia fue elegida sede del congreso científico por haber realizado una intensa labor en este tiempo, especialmente con la presentación de trabajos de análisis, estudios relativos al medio ambiente y ecología.

Entre los requisitos están los de haber ocupado posiciones destacadas con la presentación de trabajos de investigación en ferias, concursos, congresos o concursos científicos a nivel nacional. El trabajo deberá corresponder al área de medio ambiente o ecología.

Para el profesor guía, los requisitos son de haber actuado como docente asesor de uno de los dos trabajos que se presentan en el congreso, tener experiencia en la promoción de actividades científicas juveniles, además de la preparación de un informe sobre el estímulo, desarrollo y un estado actual de las actividades juveniles científicas en su país de origen.

El trabajo de los participantes deberá contener los siguientes capítulos: introducción, exposición del motivo del trabajo o justificación y de los objetivos de la investigación; marco referencial del trabajo, materiales y métodos, descripción de las técnicas o procedimientos para obtener datos experimentales indicando los materiales utilizados en el trabajo.

En cuanto al diseño experimental, una explicación de cómo fueron planeadas y realizadas las experiencias, usando los métodos y materiales indicados.

En las conclusiones: las recomendaciones o aplicabilidad, como parte final del trabajo que en esencia constituye la respuesta y propuesta del investigador al problema que originó la investigación.

El trabajo incluirá, en su parte final, una mención a la bibliografía empleada durante el desarrollo del trabajo.

En atención al pliego

COB hará conocer "acciones definitivas" este lunes

La Central Obrera Boliviana hará conocer este lunes las acciones y medidas definitivas que tomará en defensa de su pliego petitorio nacional, anunció el secretario ejecutivo de la COB, Víctor López Arias.

No quiso adelantar las acciones que se tomarán pues, señaló, en las próximas horas recién se comenzará a preparar el documento.

López advirtió anteriormente al gobierno y a la empresa privada, que "la paciencia y la serenidad, actitudes con las que nos hemos conducido, tienen su límite y pueden terminar al no ser escuchadas nuestras demandas".

Dijo que ya se tomó contacto con una mayoría de las centrales obreras departamentales respecto a la posición que se asumirá ante la dilación del gobierno sobre el pliego petitorio.

El Comité Ejecutivo de la COB dijo que emitirá este lunes un documento que hará conocer su posición frente al accionar del gobierno, dijo.

López, como ejecutivo de la Confederación de Trabajadores Mineros de Bolivia, señaló que los trabajadores aguardan el mensaje del presidente de la República, Jaime Paz Zamora, por considerar que contendrá la respuesta al pliego petitorio.

Adelantó que por las declaraciones emitidas por miembros del gobierno, "parece ser que las medidas que el gobierno adoptará son totalmente contrapuestas a los intereses de los trabajadores y a la demanda del pliego".

Varios dirigentes de la Central Obrera Boliviana viajaron a los distintos departamentos del país para conocer la posición de las bases y las acciones que deberán adoptarse, si no son escuchadas sus demandas.

Se reinician las actividades académicas en UMSA

El rector de la Universidad Mayor de San Andrés, Lic. Pablo Ramos, anunció la reanudación de actividades académicas del primer semestre de la presente gestión, a partir del lunes 8. Dijo que se han hecho algunos cambios en los programas de estudio, que este año se [illegible] rán en todas las áreas.

Explicó que durante el [illegible] ha continuado la labor administrativa, principalmente en [illegible] se refiere a la reparación de [illegible] fios producidos durante el [illegible] fiesta del magisterio, [illegible] policía intervino y causó [illegible] nos en los ventanales de [illegible] das las facultades del [illegible] central.

Insistió sobre la falta de [illegible] sos en la universidad, que [illegible] permitido completar la [illegible] tructura y "carecemos de [illegible] torios, materiales, recursos [illegible] sumos para análisis de la [illegible] rio".

En cuanto a las bibliotecas, [illegible] bían el pasado año han sido [illegible] ficadas por la contribución [illegible] estudiantes, se confronta [illegible] de espacio y de infraestructura. "Tenemos que lamentar [illegible] aulas, la carencia de mesas, pupitres, tizas y otros materiales de estudio y trabajo", añadió.

En ese sentido, el [illegible] central de la UMSA viene [illegible] restricción financiera que [illegible] pedido el mantenimiento de [illegible] edificios, la reparación de [illegible] de otros centros para dar [illegible] diciones necesarias al desarrollo de la actividad.

Finalmente, dijo que la [illegible] lización de la universidad [illegible] Andrés continuará en [illegible] tión, procurando la [illegible] ción de las actividades [illegible] significa introducir la [illegible] ción en todas las actividades, en el sentido, la utilización [illegible] dios técnicos permitirá [illegible] ciencia en el manejo administrativo y, al mismo tiempo, la [illegible] ción de personal en la [illegible] necesaria.

Elección del alcalde

Trabajadores manifiestan repudio a las tratativas de políticos

Es una "burla y representa el desmoronamiento de la democracia" el manejo que los políticos hacen de la voluntad del pueblo expresada en las urnas, manifestó el secretario ejecutivo del la Central Obrera Boliviana, Víctor López Arias, al referirse al problema de la elección de alcalde para la ciudad de La Paz.

"Estamos resultando una verdadera burla la manipulación de los ciudadanos para emitir un voto, pues las elecciones no son ya para elegir al candidato, sino para que los resultados sean totalmente contrarios al parecer del pueblo", dijo.

La democracia, añadió, parece servir sólo a los círculos que pueden hacer grandes negocios y para los políticos que establecen sinecuras mientras a las grandes empresas.

Pezzale además, manifestó, el estado de alza, entonces, tampoco puede hablarse de que los últimos eventos es democracia.

Relató el caso de la Corporación Regional de Desarrollo de Oruro, en que 400 trabajadores están amenazados de despido y éstos no se pueden reunir para tomar acciones.

Esta es una prueba, agregó, de que la democracia no está funcionando, puesto que los trabajadores no pueden hacer ejercicio de su derecho político.

DESCONFIANZA DE MAESTROS

"El pueblo está adquiriendo una desconfianza única en las elecciones y en los políticos, pues ya se vió desde este último proceso electoral que la gente no participó por todas estas contradicciones en los resultados y también debido al estado de sitio", señaló el dirigente de la Confederación de Trabajadores Urbanos de la Educación, Enrique Delgadillo Vargas.

Declaró que no debe haber "manipulo" del voto y debe vetarse a aquellos personajes de las cortes electorales que empañan la voluntad del pueblo. Será la única forma de que el gobierno renueve su confianza", finalizó.

CAMPESINOS: FRUSTRADOS ANTE LOS ARREGLOS

La comunidad paceña nuevamente se verá frustrada en sus anhelos de crecimiento y democracia por toda esa serie de arreglos que harán entre sí Mac Lean, Capra y Palenque para la elección del alcalde, manifestó el secretario de conflictos de la Confederación Unica de Trabajadores Campesinos, Segundino Montevilla.

"Las elecciones no son para los campesinos, sino para la gente que tiene plata. La abstención y los resultados demuestran claramente que la gente no tenía candidatos representativos", dijo.

Señaló que en las elecciones municipales se verá como el año pasado, largas discusiones y al final el elegido resultará de los arreglos y negociaciones que se produzcan entre ellos.

"La democracia en Bolivia es burguesa, sólo para los ricos. Es el caso de los maestros que fueron sancionados por exigir sus derechos, mientras existen ricos como García Meza, el cual sigue impune", declaró.

Ministerio de Aeronáutica

Se aprobó instalación de 4 pluviómetros en Cochabamba

El Ministerio de Aeronáutica coadyuvará en los esfuerzos del municipio de Cochabamba, para favorecer la ejecución del denominado proyecto "La Palca", que tratará de solucionar la crisis de agua potable por la que atraviesa ese departamento, y aprobó la instalación de pluviómetros y la de una estación climatológica.

El titular Luis Gonzales explicó que el citado proyecto, impulsado por las autoridades de Cochabamba y el Concejo Municipal de ese distrito, está basado en el estudio preliminar efectuado por Yacimientos Petrolíferos Fiscales Bolivianos.

El apoyo técnico que ofrecerá el Servicio Nacional de Meteorología e Hidrología, a través de la instalación de cuatro pluviómetros y una estación climatológica, que favorecerá la acumulación de información necesaria para hacer realidad la ejecución del proyecto La Palca.

Anunció que en el curso de los próximos diez días, se instalará en Cochabamba el equipo de procedencia italiana, cuyo costo está entre los 18.000 y 18.400 dólares aproximadamente. "Esta nueva infraestructura apoyará el trabajo que cumple la estación automática hidrológica vía satélite, instalada en Puerto Villarroel, y que se halla en fase de prueba", dijo.

De acuerdo con el informe ofrecido por el presidente del Concejo Municipal de Cochabamba, René Olmedo, el estudio preliminar efectuado por la empresa petrolera del Estado, para llevar adelante el mencionado proyecto, resulta insuficiente para gestionar el financiamiento ante los organismos de crédito del gobierno, razón por la cual la comuna asumió la responsabilidad de contratar los servicios de una empresa constructora, para que efectúe los estudios que faltan y el diseño final del proyecto.

Esa autoridad añadió que los términos de referencia fueron aprobados y la invitación a las firmas consultoras fue publicada.

Señaló que por razones económicas, es necesario completar la información técnica que se dispone a la fecha, para lo cual se solicitó al ministro de Aeronáutica, disponga que el Servicio Nacional de Hidrología instale cuatro pluviómetros en la cuenca del río La Palca, particularmente en las localidades de Pily-Hinchucullo, Huintuhuara y Pata Mayu, así como una estación climatológica, cuyos parámetros serán de gran utilidad para el indicado proyecto de La Palca.

Salubridad tom previsiones pa inundaciones en Cobija

El Ministerio de Previsión Social y Salud Pública toma las previsiones necesarias para [illegible] epidemias a causa de las inundaciones en Cobija, anunció el rector de Relaciones Internacionales de esa secretaría de Estado, Dr. Alfonso Bilbao.

De hecho, indicó, ya se ha instalado un puesto médico para atender los problemas de salud emergencia e igualmente se [illegible] tarán antibióticos para la prevención de casos por la contaminación de aguas.

Explicó que se ha hecho [illegible] dido urgente al Brasil para [illegible] envíe sueros antiofídicos, [illegible] picaduras de víboras, ya que el país no se dispone de ellos.

Durante la época de inundaciones, es común que las personas estén expuestas a las picaduras de repiles, por lo que es [illegible] que se disponga de los medicamentos necesarios, señaló.

"No se ha presentado hasta la fecha ninguna epidemia", [illegible] pero siempre existe la posibilidad de que cuando las aguas [illegible] haya un incremento de [illegible] tilidea, brote de infecciones [illegible] pirativas agudas y de [illegible] diarreas.

Dijo que la Dirección de Epidemiología y la Jefatura de [illegible] tera están actuando para [illegible] cualquiera de los casos anteriormente mencionados.

De acuerdo al informe del [illegible] mite de Defensa Civil, en [illegible] ascienden a un centenar [illegible] milias afectadas por las inundaciones que original el desbordamiento agua del río Acre.

En la década del 90

LAB anuncia salto tecnológico

Similar a la década del 70, cuando el Lloyd Aéreo Boliviano incorporó el "jet" en su flota aérea, la década del 90 corresponderá a la modernización con tecnología avanzada, mediante la renovación de la flota de aviones con cabina ensanchada, para atender la excepcional demanda de pasajeros y la ampliación de rutas hacia México y Los Angeles, según dijo a PRESENCIA el presidente del directorio, Gonzalo Campero.

Relató el caso de la Corporación Regional de Desarrollo de Oruro, que se vislumbra en "Plan Jaiku", que se constituirá en la política empresarial para los próximos diez años y que pese a los cambios de administración, internamente se modificará en lo estructural y orgánico.

Este plan contempla tres fases: el corto plazo, de 1990 a 1992, el mediano plazo, de 1993 a 1995, y el de largo plazo, de 1996 a 1999 inclusive.

El proyecto concluido está siendo analizado y perfeccionado por expertos en la materia y el directorio de la empresa, y será entregado al gobierno central a través del ministerio de Aeronáutica, dijo.

Asimismo, indicó, se contempla el proceso de capitalización de la empresa, a través de la captación de capitales frescos que permitan la incorporación de aeronaves de cabina ensanchada y de nueva tecnología, obtención de mayor eficiencia técnica, operativa y administrativa; luego, un masivo impulso al departamento de comercialización al área de mercado, así como el reforzamiento y elevación del nivel profesional de la actual división de seguros.

"Dijo así, añadió, la empresa aérea nacional se podrá insertar en el difícil y altamente competitivo mundo de la aviación civil internacional con verdaderas posibilidades, siguiendo las recomendaciones de Swiss-Air, incluso para la creación de la gerencia administrativa que está en funcionamiento".

EJECUCIONES

En la presente gestión, la empresa ha logrado incorporar el sistema SAMSI, cuyos programas importantes son: reservaciones de espacios tanto en el LAB como en otras aerolíneas, tarifas polivalentes por diferentes compañías a nivel mundial, reserva de automóviles, hoteles, venta de servicios turísticos en Europa y Estados Unidos con paquetes turísticos, emisión automática de boletos, chequeo automático en aeropuertos, sistema de peso a bordo adelantado con 30 días de anticipación y reserva de asientos y pases a bordo en otras aerolíneas.

Otro importante paso se refiere a la suscripción del convenio denominado "Supper Carrier Initiative Agreement" con la Aduana de los Estados Unidos, para la revisión y detección de la existencia de sustancias peligrosas, sin perjudicar a los aviones del LAB en sus vuelos regulares no ser decomisados.

Asimismo, se concretó el alquiler de la aeronave Boeing 767-200 de cabina ensanchada, con capacidad para 241 pasajeros, principalmente para atender la creciente demanda de tráfico y analizar costos operativos y de mantenimiento.

Se confirmó la donación de 2 millones de marcos alemanes por parte del gobierno de Alemania Federal, para la implantación del taller de mantenimiento y reparaciones en la ciudad de Cochabamba.

Por otra parte, se han desarrollado los planos y estudios para la construcción del edificio administrativo del LAB en Cochabamba, así como el edificio de carga de Santa Cruz y la remodelación de la oficina central de La Paz.

Federación de Mineros sacará a circulación su propio periódico

Saldrá a circulación el periódico quincenal de la Federación Sindical de Trabajadores Mineros de Bolivia, con el fin de dar información y explicación de los problemas acuciantes de los mineros y la clase trabajadora, informó su asesora Lic. Luisa Limachi.

Señaló que en todo este período de aplicación del modelo económico neoliberal, se ha visto la ausencia de una explicación de lo que significan los conflictos sociales y las nuevas reformas, hecho que repercutió en la desmovilización de la clase trabajadora.

"Una gran mayoría de los mineros tiene práctica de lectura y este periódico estará dentro de la categoría de medio alternativo, es decir estará elaborado por los mismos trabajadores, tendrá carácter educativo y además dará voz a los que no tienen voz, servirá para movilizar a los mineros", dijo.

SENAMHI:

Las lluvias están por encima del nivel normal

El Servicio Nacional de Meteorología e Hidrología (SENAMHI), informa que las precipitaciones pluviales registradas en la ciudad de La Paz, están por encima del normal y que, hasta la fecha, tanto el centro de la ciudad como El Alto, han reportado lluvias constantes.

En los cinco días del presente mes, la parte central de la ciudad de La Paz registró 34 milímetros de lluvia, equivalente a 34 litros de agua por metro cuadrado de terreno. El nivel de lluvias para la ciudad de El Alto fue un poco superior, 47 milímetros, equivalente a 47 litros de agua por metro cuadrado de terreno.

Este aspecto, dice el informe de SENAMHI, provoca consecuencias, principalmente el hundimiento del suelo, factor predominante para la generación de fenómenos propios de la temporada de lluvias tales como deslizamientos e inundaciones en algunas regiones de la ciudad.

según Gelbard

No habrá intervención militar de EE.UU. en la lucha antidroga

El subsecretario de los Estados Unidos, Robert Gelbard, afirmó hoy que ese país no intervendrá directamente en la lucha contra el narcotráfico en los países productores de coca y que continuará fortaleciendo la cooperación bilateral.

Gelbard hizo esta afirmación al presentar su saludo protocolar al presidente Jaime Paz Zamora.

El funcionario estadounidense dijo que su país está satisfecho con el nivel que alcanzó la colaboración con Bolivia en la lucha contra el narcotráfico y que las perspectivas de cooperación son promisorias.

Con respecto a los niveles que alcanza el narcotráfico en la región andina y en los EE.UU., Gelbard dijo que este problema se ha agravado en los últimos años. Es necesidad de reducir la demanda de los países que tienen el problema del narcotráfico como Estados Unidos y otros industrializados".

En el caso de los EE.UU. dijo que se han realizado acciones en el campo de la interdicción y se han impuesta penas muy duras contra las personas que consumen drogas y que están vinculadas al narcotráfico.

Sobre una presunta gravitación de la economía del narcotráfico en la administración norteamericana, Gelbard negó tal posibilidad y afirmó que debido a los grandes problemas que tiene la sociedad norteamericana debido al consumo de drogas y a la preocupación de la actual administración, es que se ha demostrado interés en la cumbre de Cartagena de Indias.

Agregó que el problema también es de los productores de coca y cocaína que, como Bolivia, tienen un problema grande con el consumo de drogas. "Este problema lo entiende muy bien el actual gobierno", afirmó Gelbard.

Advirtió que en años pasados, Bolivia era sólo un país que producía la materia prima de la cocaína, pero que ahora, además de la hoja de coca, está produciendo pasta básica y cocaína "para la exportación".

Coincidió con la posición gubernamental de que para encarar el problema del narcotráfico, en Bolivia se tienen que impulsar acciones de interdicción, erradicación, desarrollo alternativo y prevención contra el consumo de drogas.

Aseguró que entre los gobierno de EE.UU. y Bolivia hay plena coincidencia de criterios sobre el problema del narcotráfico y la forma de encararlo.

Dijo que la reunión técnica de Santa Cruz permitirá intercambiar criterios sobre los diferentes aspectos de la lucha antidroga. Calificó a la cumbre de los presidentes de los países andinos con Bush, como "histórica, porque será la primera vez que estos presidentes se reunan para discutir el tema del narcotráfico".

Canciller Iturralde

"Bolivia busca liderizar la lucha antidroga"

Bolivia busca liderizar la lucha contra el narcotráfico y tomará iniciativas para que la comunidad internacional adopte acciones conjuntas para lograr éxitos en esa materia, dijo ayer el Canciller Carlos Iturralde.

Esa afirmación la hizo a propósito de la realización de la reunión técnica antidroga, que se efectuará en Santa Cruz del 10 al 13 de enero.

Iturralde informó que el martes 9 llegarán las delegaciones de Colombia y Perú, y que el 10 y 11 sostendrán una reunión con técnicos bolivianos. El mismo día 11 llegará al país la delegación norteamericana, que se reunirá con la representación nacional el 12 y 13, bajo la dirección del subsecretario de Relaciones Exteriores, Jorge Murillo de la Rocha.

La reunión técnica que se realiza en Santa Cruz será un paso importante del país, para avanzar en la lucha contra el narcotráfico.

Al respecto, el canciller dijo que el tema del desarrollo alternativo es vital para Bolivia y, por esa razón, será uno de los primeros puntos de la agenda que tratarán los técnicos de Colombia, Perú, Estados Unidos y Bolivia.

De acuerdo con el informe oficial, Iturralde clausurará la reunión técnica el 13 de enero, luego que se haya aprobado el temario que se llevará a la reunión cumbre de presidentes andinos, que se realizará en Cartagena de Indias el 15 de febrero.

PANAMA

Con relación a la situación que vive Panamá, después de la invasión estadounidense el pasado miércoles 20 de diciembre, el canciller afirmó que el gobierno ha instruido al embajador de Bolivia en la Organización de los Estados Americanos (OEA), que haga conocer la posición oficial del país, en sentido de que el pueblo panameño debe ser consultado para elegir su propio gobierno.

"Hemos dicho que actuaremos con la mayoría de los países latinoamericanos, así lo vamos a hacer; hemos pedido que se consulte al pueblo y que las tropas de EE. UU. se repliegues", dijo Iturralde.

El canciller Iturralde saluda al presidente Paz en representación del gabinete.

Paz Zamora:

"No estamos dispuestos a vivir hegemonismos ni restricciones"

El presidente Jaime Paz dijo en su discurso ante el cuerpo diplomático, que le presentó el saludo protocolar por el nuevo año que el país está viviendo una etapa de la democracia, que es parte de la gran revolución de la humanidad, lo que significa el desarrollo de los pueblos y el fin de los hegemonismos y las restricciones de las libertades ciudadanas.

Afirmó que la democracia que se vivenciada en el país, "no debe beneficiar a unos cuantos, sino a la mayoría".

En la parte de su discurso, dijo que Bolivia se ha colocado en la misma línea en el proceso de la expansión democrática que, junto con el inicio de una nueva década, comenzó a tomar cuerpo en la comunidad internacional".

Agregó que uno de los objetivos del gobierno, es "dar al país un rol protagónico y dinámico en los foros mundiales".

"La revolución democrática que estamos viviendo, añadió, vollea los muros de incomprensión, de conflicto y de enfrentamiento, para construir monumentos de identidad que necesariamente deben conducir hacia la fraternidad de los estados, para proveer el futuro y poder ampliar las bases de los derechos ciudadanos y de los pueblos del mundo".

El embajador paraguayo, Ramón Duarte Vera, decano del cuerpo diplomático presenta su saludo al presidente Paz Zamora.

Al expresar su simpatía por la representación diplomática y el por el papel que desempeña en las relaciones internacionales con Bolivia, afirmó que los países de diferentes partes del mundo hoy se dirigen a convivir en un ambiente multipolar y pluralista, "donde cada una de las naciones tiene su espacio y sus derechos".

El primer mandatario, en su amplio discurso, dijo que la revolución democrática boliviana abrirá los caminos de la unidad y que "el Acuerdo Patriótico es un germen para lograr la gran unidad entre los bolivianos".

Respecto a la estabilidad de la democracia que vive el país, dijo que "Bolivia se propuso crecer para el pueblo que quiere lanzarse en el desarrollo social, que quiere modernizarse para ser un mejor interlocutor de la comunidad internacional y que decidió dejar de ser un factor pasivo, para convertirse en uno activo y dinámico dentro de sus limitaciones".

Satisfacción presidencial

"Estoy plenamente satisfecho por la colaboración que he recibido de parte del gabinete y del mensaje político", dijo ayer el presidente Jaime Paz Zamora ante los ministros que le presentaron su saludo de año nuevo.

Al agradecer la colaboración que recibió, el presidente reiteró a sus 18 ministros su plena confianza "que no es otra cosa que la ratificación a la lealtad que cotidianamente ustedes me brindan con tanta generosidad".

"Quiero compartir con ustedes el sentimiento que experimento por la tarea que se ha cumplido en estos cortos cinco meses de trabajo al servicio de la nación", dijo el primer mandatario.

Recordó que la tarea que cumple desde el gobierno, no es un trabajo individual sino conjunto. Se ha trabajado con humildad y honestidad, "porque hemos comprendido que la tarea no es de una sola persona, sino de todos; hemos comprendido que el resultado de esa tarea es en beneficio del país", afirmó Paz Zamora.

Anunció que una de las grandes tareas que cumplirá su gobierno este año, será la lucha por la vida y por mejorar las condiciones sociales del pueblo mediante la generación de nuevos empleos productivos.

El canciller Carlos Iturralde, a nombre de los ministros, saludó al presidente Paz Zamora y destacó el liderazgo del general (r) Hugo Banzer Suárez.

"Todos los ministros hemos trabajado con esfuerzo, ahínco y dedicación. En este nuevo año haremos lo imposible para lograr el crecimiento económico y empleos, para que el país salga adelante" dijo Iturralde.

Para crecer en 4%

Gobierno convoca a la empresa privada a invertir más

(ANF).- El ministro de Planeamiento, Enrique García lanzó el viernes un desafío a la empresa privada y al capital externo para que arriesguen nuevas inversiones en el país para alcanzar la tasa de crecimiento económico, estimada en 4 por ciento este año.

Tras participar del acto de saludo por año nuevo del presidente de la república, Enrique García dijo que el sector estatal invertirá este año un monto global de 400 millones de dólares, que equivalen al 11 por ciento del Producto Interno Bruto, para alcanzar un crecimiento del 4 por ciento, la proyección más alta de los últimos años.

"El sector público no tiene capacidad para invertirlos, así que nos hasamos mucho en la reacción activa que pueda tener el sector privado nacional y extranjero para poder alcanzar ese crecimiento", dijo.

En sus proyecciones, el Gobierno estima una inversión global de más de 700 millones de dólares, de los cuales 300 millones o mas espera que provengan del sector privado.

Empero, el gobierno también espera una mayor participación del capital privado externo, para lo que se pondrá en marcha, tras la aprobación congresal, una nueva Ley de Inversiones cuyo proyecto será remitido al Congreso los siguientes días.

Al margen de la participación del sector privado, el Poder Ejecutivo se propone poner en marcha una rigurosa política de disciplina fiscal, con un control estricto del gasto público, una tasa de inflación que no debe exceder el 9 por ciento y un déficit público del 3.5 por ciento, inferior al que se obtuvo el pasado año.

Estos elementos están contenidos en el presupuesto general de la nación, cuya elaboración ya fue concluida y se encuentra en etapa de revisión. Enrique García declinó proporcionar mayores detalles "para no quitarle primicia" a los anuncios que hará el presidente de la república en su mensaje a la nación el 10 de enero próximo.

POSESION

El ministro del Interior, Lic. Guillermo Capobianco, posesionó ayer a la directora general de Relaciones Internacionales de ese ministerio, Dra. Patricia Díaz Romero. Capobianco, en su alocución dijo que el gobierno quiere incorporar a la mujer boliviana y profesional a las decisiones nacionales en el proceso democrático que vive el país. Con la creación de esa Dirección se busca mejorar la captación de la cooperación que brindan los países extranjeros y organizaciones internacionales.

Garantizada descentralización del Estado

(ANF).- "El presidente de la República empeñó su palabra a las regiones y al país para iniciar el histórico proceso de modernización y reforma del Estado a través de la descentralización política, administrativa y financiera del Estado", declaró el presidente de la Cámara de Senadores, Gonzalo Valda.

El titular del Senado Nacional explicó que fue informado oficialmente por el presidente de la República, Lic. Paz Zamora, que en su próximo mensaje anunciará el envío al Poder Legislativo del proyecto de ley referido a la conformación de los gobiernos departamentales.

"Como presidente del Senado de la República, quiero saludar esta histórica decisión del presidente y congratular al Poder Ejecutivo por su determinación", comentó.

Dijo que el tema de la descentralización fue comentado desde hace muchos años atrás, empero, faltaba la voluntad política que ahora existe en todas las fuerzas políticas con representación parlamentaria.

"Son quince proyectos de ley de descentralización, que fueron presentados en diferentes legislaturas por diferentes agrupaciones políticas, personalidades e instituciones y el propósito del presidente de la República es presentar al Legislativo un proyecto básico donde los comunes denominadores estén adecuadamente sistematizados", remarcó.

Manifestó que el proyecto de ley de descentralización que será presentado por el Poder Ejecutivo al Legislativo será aprobado en base a la concertación entre las fuerzas políticas.

"La concertación entre las bancadas de los nueve departamentos y de las agrupaciones políticas con representación parlamentaria será la base para que en forma acelerada se consolide este histórico proyecto de ley", sostuvo.

Vocación de diálogo

El gobierno de "unidad nacional", a través del subsecretario del Interior, Raúl Loayza, reiteró ayer su vocación al diálogo con todos los sectores, para lograr la solución de los problemas que se presenten en el país.

Dijo que el diálogo es la forma más adecuada, para encontrar soluciones a las diferentes demandas de los sectores nacionales, "y evitar llegar a las confrontaciones, que no sólo afectan a la tranquilidad de la población, sino que perjudican el proceso democrático".

Al informar que el país vive en una absoluta tranquilidad, lamentó que algunos sectores sindicales prefieran buscar más los conflictos, antes que lograr soluciones a los problemas laborales, sociales y económicos sectoriales.

Indicó que el estado de sitio se mantiene vigente, por lo que el gobierno, en cumplimiento de la Constitución Política del Estado y con el fin de resguardar la tranquilidad ciudadana, "no tolerará actitudes y acciones de exceso, y actuará en forma severa y drástica con aquellas personas que violen las leyes vigentes".

Presidente de la república leerá su mensaje el miércoles 10

Ministro de Planeamiento dijo que "no habrá ningún paquete económico"

El Presidente de la República, Jaime Paz, dirigirá el miércoles 10 un mensaje a la nación, donde indicará los lineamientos generales y el marco jurídico que respaldan la política de desarrollo económico.

La información, proporcionada en círculos oficiales, aclara que el mensaje, junto a algunas disposiciones gubernamentales, "no contempla ninguna medida traumática en lo económico".

Se recordó que el gobierno, con la finalidad de mantener la estabilidad monetaria, tuvo que elevar los precios de los hidrocarburos a poco de asumir el poder.

Se debe tomar en cuenta que el gobierno tiene como base "mantener la estabilidad, que se logró con mucho sacrificio de la población", insistieron los informantes.

Pero, añadieron, la estabilidad no puede ser un fin en sí mismo, sino un instrumento para el desarrollo económico y social, motivo por el que el gobierno hará conocer la próxima semana "las bases de la política de desarrollo".

El ministro de Planeamiento, Enrique García, afirmó que "la población no tiene nada que temer, pues el gobierno no tiene previsto -ni es necesario- aplicar ningún paquete económico".

El mensaje del primer mandatario, que debía ser difundido inicialmente el 4 de este mes, fue trasladado al lunes 8 y finalmente se dijo que será presentado el miércoles 10.

Según fuentes extraoficiales, los temas que tratará el presidente Paz estarán relacionados con las normas legales tendentes a incentivar la inversión privada nacional y extranjera, como la ley de hidrocarburos, código de minería, ley de inversiones y ley de privatizaciones.

El tema central, sin embargo, ya incluido en el borrador del presupuesto de la nación, será el proyecto de descentralización administrativa, que empezaría con los sectores de salud, educación, vialidad y agropecuario.

También harta anuncios referidos a la generación de nuevas fuentes de empleo, con la puesta en marcha de programas productivos y sociales.

Los anuncios que hará el presidente, dijeron al finalizar, están respaldados por el presupuesto general de la nación, que tiene como base la austeridad en el gasto fiscal, como forma de garantizar la estabilidad económica.

En Salta, Argentina

Residentes bolivianos piden designación de cónsules idóneos

Los residentes bolivianos en Salta, Argentina, solicitaron al ministro de Relaciones Exteriores, Carlos Iturralde, la urgente designación de un cuerpo diplomático y consular idóneo, que proteja y defienda los intereses de los ciudadanos de Bolivia que viven en el exterior.

En una carta firmada por Roberto Medina, Antonio Benitez y Eulogio Ustarez, los residentes bolivianos dicen: "Sabemos que es de práctica gubernamental, nombrar embajadores y cónsules a personas totalmente neófitas en relaciones internacionales".

Indican que se ha visto desfilar una interminable serie de representantes, con conocimientos que ni siquiera son de tipo secundario de instrucción, a quienes "lo único que les interesa es aprovechar las liberaciones de impuestos".

Agregan que se los ha escuchado vertir diversas opiniones en entrevistas que dejan que desear mucho, que denotan "una ignorancia absoluta de la realidad económica, cultural, jurídica y social de Bolivia", de modo que "preferiríamos muchas veces que no intervengan en actos solemnes".

Manifiestan que los cónsules, "especialmente los que hemos tenido en la ciudad de Salta, provincia Jujuy, Orán, nunca se han preocupado de los connacionales. Nosotros, dicen, hemos esperado con paciencia algún asesoramiento, alguna ayuda; sin embargo, lo único que conseguimos es prepotencia, abusos, exacciones económicas y otros".

Los residentes bolivianos en Salta consideran que si los gobiernos no envían cónsules capaces de cumplir una misión en el exterior, "designen o consulten a profesionales que puedan cumplir esa misión, ya que los residentes están compenetrados de los problemas que existen y se presentan en el exterior".

"Queremos hacer saber al señor ministro que esta solicitud -afirman- es la primera de muchas que irán próximamente, esperamos que la presente no caiga en saco roto, por eso esperamos y necesitamos una respuesta".

AUTOMOVIL CLUB BOLIVIANO
ESCUELA DE CONDUCTORES
COMIENCE EL AÑO
CON GRANDES SATISFACCIONES
aprendiendo a conducir correctamente
INICIO DE CLASES: 8 ENERO
Clases de orientación en gabinete con auto-entrenador.
Clases de práctica: conducción con vehículos de doble mando en pista diseñada.
Clases de teoría: enseñamos todas las normas de circulación vial y conocimientos de reglas de tránsito.
Clases de mecánica: Conocimientos sobre mecánica básica y elemental.
Clases de primeros auxilios.
Inscripciones abiertas. Informaciones en nuestras oficinas de Av. 6 de Agosto Telf. 355502 - 372139 (San Jorge)

Nuncio en Bolivia será ordenado Arzobispo hoy

[ANF]. Mons. Giovanni Tonucci, recientemente designado Nuncio en Bolivia, recibirá la ordenación episcopal este sábado por el Papa Juan Pablo II, informaron fuentes de la delegación apostólica en el país.

En una ceremonia que tendrá lugar en la Basílica de San Pedro en Roma, se entregará a Mons. Tonucci la titularidad del arzobispado de Tuscella.

La ordenación se realiza en cumplimiento de la costumbre establecida en la diplomacia vaticana, que señala que quienes asumen la responsabilidad de la representación papal en un país deben ser previamente ordenados obispos.

Antes de ser nombrado Nuncio en Bolivia, Mons. Tonucci ejercía las funciones de consejero en la Nunciatura Apostólica de los Estados Unidos. Durante el viaje a Mons. Santos Abril y Castello que fuera designado por el Papa pronuncio en Camerún, Cabán y Guinea-ecuatorial.

Fuentes de la Nunciatura en Bolivia afirmaron que aún no se conoce la fecha exacta en que el nuevo Nuncio llegará al país, pero que se estima que asumirá sus funciones de representante de la Santa Sede hasta mediados del presente mes.

Mons. Tonucci es de origen italiano, tiene 48 años y fue ordenado sacerdote en marzo de 1968.

Ingresó al servicio diplomático vaticano en 1971, habiendo desempeñado funciones en las representaciones pontificias de Camerún, Cruz, Brasilia y Yugoslavia. Previó también servicios en la Secretaría de Estado vaticana.

Además de su lengua materna, el italiano, el diplomático habla otras idiomas latinos como el español, francés, portugués, así como el inglés.

VISITA

La ministro de Asuntos Urbanos, Elena Velasco de Urresti, realizó el pasado jueves 4 una visita al cuartel general de la Fuerza Aérea Boliviana, donde se reunió con el Gral. Germán Callejo, comandante general de la FAB, se establecieron las bases para el estudio y planificación de un importante plan de construcción de viviendas para el personal de la fuerza aérea, a través de un trabajo conjunto entre la FAB y el Fondo Nacional de Vivienda (FONVI).

Banco Min no sería privatizado

El Banco Minero (BIMIN) no sería privatizado, que "existen otras opciones para la fortificación de esta empresa", expresó ayer el ministro, Walter Ibarra.

Afirmó que "no existe momento" la posibilidad de privatizar el Banco Minero, que se tiene una serie de cosas para que esta empresa pueda ser "fortificada".

Informó que dicha ley está en consideración del Legislativo para su aprobación, "a no ser que en el Legislativo existan otros criterios". Si aprobada la propuesta del ministerio de Minería, que se refiere a la "fortificación del Banco" a través del aporte del Estado, tener las diversas opciones considerando que el Estado aporte principal del capital.

Consultado sobre si aportes se toma en cuenta entidades mineras, Ibarra "Sí, pero el estado sigue siendo el aporte mayoritario".

Con relación a la deuda BIMIN, informó que se tienen con organismos financieros nales y que el Banco Mundial, el Banco de Desarrollo Interamericano de, aproximadamente millones de dólares, que fueron para la "fortificación" del Minero de Bolivia.

Cámaras Agropecuarias respaldan creación de secretaría de coordinación

En la reunión nacional de Cámaras Agropecuarias de Bolivia, que concluyó ayer, se decidió apoyar y respaldar la creación de la secretaría de Coordinación de Cámaras Agropecuarias de Bolivia, con el fin de que este sector productivo cuente con un ente que canalice las acciones que les competen, informó el presidente de la cámara de La Paz, Fernando Palacios.

Además de calificar el primer documento que se elaboró en Santa Cruz, el pasado 20 de octubre, en esa reunión se llegó a conclusiones nuevas en el marco jurídico institucional de las Cámaras Agropecuarias, como la promulgación de una norma jurídica general que defina, claramente, la propiedad privada agraria y leyes complementarias que tendrán al fomento y desarrollo de la producción agropecuaria en el país. Según Palacios, "muchas de esas leyes están a nivel de proyecto y otras en el parlamento para su aprobación, ya que son instrumentos que deben ser canalizados y presentados unas veces por la iniciativa privada y en otras como una norma impulsada por el gobierno".

Dentro de esas leyes citó las referidas a la ley de Aduanas compuestas, cerros, aguas, fomento a las exportaciones, una ley de inversiones que contenga las características claras de inversión en el sector agropecuario del país; ley de alcohol-carburantes y de incentivo a la producción de trigo.

Otro aspecto de las conclusiones, se refiere a la aceleración del proceso de descentralización del Ministerio de Asuntos Campesinos y Agropecuarios (MACA), con el fortalecimiento de oficinas regionales a cargo de las direcciones distritales y los correspondientes consejos regionales de desarrollo agropecuario, y la distribución a éstos, de recursos humanos, presupuesto e infraestructura.

"El otro gran tema -dijo- es sobre los incentivos de la producción, que se refieren a la asignación de recursos, desde la obligatoriedad del estado en la captación que tiene en los recursos financieros, para destinarlos internamente a los diferentes rubros que hacen a la producción agropecuaria y que son: investigación, extensión, capacitación, crédito. Sobre ese aspecto, hemos incidido en una nueva estructuración del crédito agropecuario, que contemple plazos adecuados para los capitales de inversiones y operaciones".

Sobre la producción de la hoja de coca, Palacios opinó que es un problema nacional, que le resta mano de obra al sector privado. "Aquí -afirmó- viene la imaginación de mecanismos, no sólo a nivel de sustitución de diferentes rubros sino a través de un desarrollo vertical, que permita un proceso de industrialización de la materia prima nacional y su transformación para absorber mano de obra, y dar trabajo permanente a esa gran masa que se desplaza, en busca de trabajo, de todos los sectores del país, especialmente de las zonas altas hacia las zonas bajas".

Se prepara seminario-taller para docentes

El profesional boliviano, Lic. Ramiro Bustillo Mellina, que trabaja independientemente en la investigación de la educación, anunció que está preparando un seminario-taller que se realizará en la segunda quincena de enero, dirigido a los profesores de educación fiscal y privada, para la aplicación de técnicas del Desarrollo Cognoscitivo, que se refiere al aprovechamiento de la atención en el aula y la capacidad del estudiante para que aprenda a pensar, resuelva problemas y tome decisiones.

Indicó que a partir de los métodos tradicionales de la enseñanza, hizo investigaciones educativas en Venezuela, Estados Unidos, Japón y Chile, de donde sacó una teoría nueva que pretende aplicar en nuestro medio.

Recientemente, participó en el Tercer Encuentro Internacional Docente de Mar del Plata, en las Jornadas de Pensamiento Latinoamericano de Mendoza , y en un seminario de desarrollo de la inteligencia, donde se refirió específicamente a fundamentos y metodología fenomenológica del proceso de aprendizaje a través del desarrollo de habilidades y destrezas cognoscitivas.

Dijo que el seminario-taller en preparación se realizará en el colegio Don Bosco, para lo cual está realizando los trámites respectivos.

Rechazan convocatoria a ampliado de SOBOMETRA

La Sociedad Boliviana de Medicina Natural (SOBOMETRA) de La Paz, rechazó la convocatoria a un ampliado local a realizarse en la ciudad de El Alto, efectuado por su organización matriz y nacional, ya que no cuenta con el consenso de sus filiales y "ser un engaño y mentira".

Un comunicado, firmado por Raymundo Vargas, Cipriano Mena, Justo Ramos Chuma, Félix Moya y otros, dice: "Es evidente que en este mes se recuerda el aniversario de la creación de SOBOMETRA, sin embargo, el Sr. Walter Alvarez, presidente de nuestra organización a nivel nacional, pretende desviar la atención e impedir la rendición de cuentas y el esclarecimiento total de sus actividades realizadas".

Añade que la convocatoria al ampliado nacional y la creación de una nueva filial en El Alto "son otras dos grandes mentiras", que están dirigidas a desviar la atención de los practicantes de la medicina natural e impedir la exigencia de una rendición de cuentas.

Concurso de méritos para direcciones de Bellas Artes

El ministerio de Educación, mediante la Dirección General de Educación Urbana, la jefatura de materias especiales y la supervisión de artes plásticas, convoca a concurso de méritos para optar el cargo de director de la Escuela de Bellas Artes de La Paz, Oruro y Cochabamba.

Las bases de la convocatoria establece que podrán participar en el concurso todos los docentes de la especialidad, artistas plásticos en general y los egresados de las Escuelas de Bellas Artes.

El postulante, para optar el cargo, deberá ser boliviano de nacimiento, no tener impedimento legal alguno y gozar de ascendente moral y profesional y tener como mínimo cinco años de servicio docente o actividad profesional y no menos de 200 puntos en méritos.

Deberá presentar también certificados de estudios realizados en el área de Bellas Artes y otros méritos en el campo de la actividad artística; además de la presentación y defensa de un perfil de proyecto y el plan operativo para el cargo al que postula.

39002
¿PROBLEMAS C
DROGAS?
LLAMANO

Construirán viviendas para oficiales de FF.AA.

[ANF].- Los ministerios de Defensa y de Asuntos Urbanos adelantaron que para 1990 se tiene programada la construcción de más de 150 viviendas para oficiales de las Fuerzas Armadas de la nación.

El titular de Defensa, Héctor Ormachea, adelantó que dentro los planes de su despacho está lograr un financiamiento adecuado para proporcionar de vivienda propia, por lo menos, a 150 oficiales de las Fuerzas Armadas de la nación en las ciudades de Cochabamba y Santa Cruz, inicialmente.

Dijo, que en la actualidad la situación habitacional de los efectivos de las Fuerzas Armadas, por sus especiales características de vida, son preocupantes y es por esa razón que se les dotará de viviendas propias.

EL CENTRO CULTURAL ALEMAN LAMENTA COMUNICAR EL SENSIBLE FALLECIMIENTO DE SU SOCIO:

† HEINRICH JÜRGENS
(Q.E.P.D.)

ACAECIDO EN ALEMANIA

En la paz del Señor y confortado con los auxi la Santa Religión Católica, ha dejado de ex que en vida fue ejemplar padre y adorado abuelito:

† Sr. HILARION FLORES URIB
(Q.D.D.G.)

Alejandrina Flores, hija; Félix Revollo H., hijo tico; Sergio, Jerónimo y Dimelza, nietos; inv sus amistades y personas piadosas, en especial residentes chuquisaqueños, se dignen asistir misa de cuerpo presente a Hs. 14:00 p.m. y a lado de sus restos mortales al Cementerio Ge Hs. 15:00 p.m. el día de hoy sábado 6 de e rrientes.
El cortejo fúnebre partirá de la calle 3 S/N (E Zona 12 de Octubre).
Será favor que agradecerá la familia doliente.

La Paz, enero de 1990

Aviso Religioso

Anita Rivera Sotomayor, hija, y los familiares de la que en vida fue:

† Sra. Dña. TILA DEL CASTILLO CABRERA vda. de RIVERA SOTOMAYOR
Sobrina nieta del defensor de Calama Dr. Ladislao Cabrera Vargas
(Q.E.P.D.)

Ruegan a sus amistades, instituciones cívicas y culturales y personas piadosas asistir a la misa que recordando el año de su llorado fallecimiento, se oficiará el día de mañana domingo a horas 12 m. en la Capilla de la Inmaculada del Montículo de Sopocachi.
El duelo se despide en el Templo.

CASA BERNARDO S.A. Y BELMED LIMITA COMUNICAN CON PROFUNDO PESAR EL SE SIBLE FALLECIMIENTO DE SU EX-DIRECTOR AMIGO:

† Don: ENRIQUE JÜRGENS
(Q.E.P.D.)

ACAECIDO EN ALEMANIA.
SUS RESTOS MORTALES FUERON INHUM DOS EN Köln-Mülheim; EL 3 DE ENERO 1990.

LA FAMILIA DEL QUE EN VIDA FUE,

† Sr. MANUEL VILLA GOMEZ
(Q.E.P.D.)

Al recordar el séptimo año de su sensible fallecimiento, ruega a los familiares y amigos elevar una oración en su memoria.

La Paz, 6 de enero de 1990

La familia doliente del señor:

† Don POLICARPIO ZUBIETA MATIENZO
Benemérito de la Patria
(Q.E.P.D.)

Expresa su profundo reconocimiento al Señor Comandante General de la Polic Nacional; Miembros del Estado Mayor, Directores Nacionales de Organism Descentralizados; instituciones y amigos que nos brindaron su pública solidarid en circunstancias de nuestro dolor, con motivo de su infausto fallecimiento aca cido en la ciudad de Sucre.

La Paz, enero de 1990

Latinoamérica

Ola de secuestros en Colombia

Fuerzas militares estrechan cerco sobre Escóbar Gaviria

BOGOTA, 5 (AP).- Las estrategias del brazo armado del cartel de la droga de Medellín, anunciaron que secuestrarán rehenes de la oligarquía para financiar la guerra terrorista, que ya ha cobrado ya más de 200 muertos, un nuevo calibre por detener la ofensiva desatada por el gobierno.

Simultáneamente las fuerzas militares intensificaron la búsqueda de Pablo Escóbar Gaviria, el gran padrino del narcotráfico, quien supuestamente sirve de escudo del hijo del secretario de Hacienda de Colombia.

En un comunicado enviado a los medios de comunicación, los extraditables que "fuerzas ardendo a los barrios populares la ola de secuestros de miembros de la oligarquía", con el propósito de "iniciar la guerra declarada" por parte del presidente Virgilio Barco, se unirán el narcotráfico.

El comunicado asegura que un 50 por ciento de los rescates pagados por los familiares de los secuestrados será destinado para financiar la construcción de viviendas para "los desamparados".

En menos de dos meses han sido secuestradas en Medellín, la segunda ciudad de Colombia y la sede del cartel de la droga, por lo menos 20 personas adinerradas dentro de la operación ordenada por los extraditables.

El comunicado de los narcotraficantes no hace referencia al secuestro del financista Alvaro Diego Montoya, hijo del secretario general de la presidencia, Germán Montoya, el segundo hombre más poderoso del gobierno colombiano.

Fuentes de la policía dijeron hoy que existen indicios que el secuestro fue ordenado directamente por Escóbar Gaviria, el líder del Cartel de Medellín para forzar al gobierno a emprender un diálogo de paz. Montoya cayó en poder de varios hombres armados el pasado 20 de diciembre cuando salía de Proteínas, una oficina dedicada a los negocios bursátiles, situada al norte de Bogotá.

Aparentemente en la presidencia de la república se recibieron llamadas telefónicas sólo mencionando que Montoya estaba de rehén hasta que el gobierno se decida a dialogar con los voceros de los narcotraficantes, según dijeron fuentes informadas.

El comunicado de los extraditables reitera que "seguimos disparando al diálogo", pero advierte que "no bajaremos la bandera y doblaremos nuestra lucha para sorpresa de un gobierno pro imperialista y anti patriótico, que se autoproclama victorioso".

Racionalización operativa y administrativa
El presidente de Argentina Carlos Menem (derecha) conversa con los ministros de Economía, Antonio Erman González (centro), y de Obras Públicas, Roberto Dromi (izquierda) durante el acto en que firmaron decretos de racionalización operativa y administrativa de los deficitarios ferrocarriles, incluyendo la reducción del gasto público en el marco del plan para superar la crisis económica (Buenos Aires, Telefoto AFP).

Descalabro financiero amenaza con paralizar economía argentina

POR MAURICIO DO PICO

BUENOS AIRES, 5 (DPA).- El caos que se apoderó del sistema financiero argentino al ponerse en práctica las nuevas medidas del gobierno peronista amenaza con paralizar la economía del país.

Pese a la baja en los precios y en la cotización del dólar, dos indicadores económicos importantísimos para Argentina, la población general se ve impedida de realizar hasta la más simple de las transacciones comerciales ante la aguda escasez de australes.

Por otra parte, las empresas no pueden pagar los sueldos atrasados de diciembre al no disponer libremente de sus depósitos en los bancos, virtualmente embargados por el estado mediante un decreto.

Mediante la cancelación de las operaciones a plazo fijo, una de las formas de inversión más utilizadas por los argentinos, el gobierno determinó que sólo una parte de los ahorros sean devueltos en efectivo, mientras que el restante equivalente a unos 2.500 millones de dólares, se retribuirán mediante bonos externos (BONEX) pagaderos a 10 años.

Según datos del mercado, los BONEX 89 que el gobierno emitirá para cancelar esta deuda ya se han desvalorizado en más de un 80 por ciento, ya que ayer se cotizaban por un máximo del 20 por ciento de su valor nominal.

Indignados ahorristas protagonizaron ayer algunas escenas de violencia en los bancos, peleándose entre sí y con los funcionarios de las instituciones financieras, que en algunos casos fueron atacadas con piedras y otros objetos contundentes.

Mientras tanto, el dólar refluje su cotización en casi un 40 por ciento, presionado por la necesidad de muchos inversores de hacerse de algunos australes vendiendo sus reservas en moneda extranjera.

Los mayoristas y productores hortícolas, a su vez, se vieron forzados a vender sus existencias a precios más bajos que la semana pasada para tener algo de efectivo.

Pero a pesar de una baja del 40 por ciento en el precio de la carne y del 50 por ciento en el del azúcar, los supermercados están vacíos, ya que muy pocos gente cuenta con los australes para hacer compras.

Eliminan el 40 por ciento de los trenes de larga distancia

BUENOS AIRES, 5 (DPA).- El presidente argentino Carlos Menem suscribió anoche (local) cuatro decretos de racionalización de ferrocarriles por los cuales se eliminan el 40 por ciento de los trenes de larga distancia.

Por uno de los decretos, se dispone la jubilación anticipada de 5 mil 300 agentes ferroviarios entre el corriente mes y diciembre de 1993, en tanto se resolverá el traspaso de mil 500 empleados jerarquizados a otras dependencias oficiales y una cifra similar de trabajadores será dada de baja.

El levantamiento de los servicios interurbanos fue fundamentado por el gobierno peronista en la necesidad de la empresa ferrocarriles argentinos de disminuir su financiamiento y reducir gastos de explotación. Según cifras oficiales, el déficit pasará de 280 millones de dólares a 220 millones de esa moneda.

Los trenes que unían a Buenos Aires con centros turísticos como Bariloche, Lagos del Sur, Mendoza, Cataratas del Iguazú, (Sur, centro y noreste) entre otros, serán suprimidos.

Mientras el Sindicato Ferroviario adhirió a las medidas gubernamentales, la asociación que nucleo al personal jerarquizado de ferrocarriles argentinos, denunció que poderosos intereses económicos buscan la liquidación final de la empresa y consecuentemente repartirse un suculento activo de 30 mil millones de dólares.

Según el matutino la Nación la disposición de racionalizar surgió de intuiciones adoptadas por la intervención gubernamental de la empresa, decretando que responda a un proyecto presentado por el Citibank para adquirir los principales ramales de ferrocarriles argentinos, nacionalizados por Juan Perón durante su primera presidencia (1943-1955).

Manifestación
Manifestantes golpean cacerolas y otros utensilios de cocina por las calles de la Ciudad de Panamá, demandando la rendición del general Manuel Antonio Noriega (Ciudad de Panamá, Radiofoto AFP).

Gobierno panameño degrada y destituye al Gral. Noriega

Presidente Endara devolvió sede de Cámara de Comercio

POR LAURA GUERRERO

PANAMA, 5 (AP).- El gobierno panameño reinstaló hoy las instalaciones de la Cámara de Comercio e Industrias y convocó al país a luchar "la batalla por la libertad".

El Palacio había sido allanado hace dos años por el desaparecido gobierno dominado por el general Manuel Antonio Noriega.

A la ceremonia pública de entrega de la sede asistió el presidente Guillermo Endara, quien dijo que el cierre de esa institución fue una medida "arbitraria e inconstitucional, como una muestra de la falta de libertades existentes en la dictadura militar".

La sede de la Cámara de Comercio e Industria se convirtió en local de reuniones de la Cruzada Civilista Nacional, integrada por unos 200 gremios privados y que en junio de 1987 se organizó para pedir la separación de Noriega del cargo de jefe de las Fuerzas de Defensa.

Los empresarios fueron los principales líderes de la cruzada al gobierno.

"Hoy, paso a paso reconstruimos nuestras libertades, y sólo debo agregar que cada día deberemos luchar por nuestras libertades, porque no se obtienen en un solo día, de hecho por ella todos los días", dijo Endara.

Las autoridades que recuperaron el edificio de tres pisos sólo encontraron pocos cubiertos de restos de documentos destruidos, y muchísimo de archivos dañados y vacíos. El presidente de la Cámara de Comercio, Alfredo Rodríguez, dijo a la prensa tras recorrer el edificio que "hemos iniciado la reconstrucción del país... vamos a recuperar la unidad de nuestros amigos".

Rodríguez dijo que las instalaciones estaban "totalmente destruidas", y que la sede tiene que ser reconstruida.

El presidente Endara expresó que los panameños "nunca más" pasarán por un régimen de dictadura, "nunca más nuestras libres y vamos a ser libres".

CIUDAD DE PANAMA, 5 (DPA).- El gobierno panameño que preside Guillermo Endara declaró hoy la degradación y destitución del general Manuel Antonio Noriega, así como la separación de 16 miembros de su estado mayor, 14 mayores y 9 capitanes.

Entre los integrantes del estado mayor separados de la fuerza pública figuran Marco Justinos (jefe del estado mayor), Alberto Purrell (subjefe de estado mayor), Nivaldo Madriñán, jefe de la policía de investigación, Arnulfo Castrejón, jefe de la marina, Aquilino Sirim, cuñado del general Noriega, Rafael Cedeno, jefe del G-2 (inteligencia militar) y el Capellán Carlos Velarde.

Al mayor Federico Olechea, jefe de la Fuerza Elite Batallón 2000, que sofocó el intento golpista del tres de octubre pasado contra el General Noriega, también se le disensó la misma medida.

Fueron separados asimismo por disposición del nuevo gobierno los capitanes Asunción Gaitán, escolta de Noriega que permanece en la nunciatura apostólica, Ramón Díaz, de la unidad anti terror, y Moisés Cortés, de la policía militar.

Además se decretó la jubilación de 42 oficiales, entre ellos los coroneles Leónidas Macías y Guillermo Wong, quienes participaron en los intentos golpistas de marzo de 1988 y octubre de 1989.

El presidente Endara anunció el ascenso a coronel de Eduardo Herrera, jefe de la fuerza pública, y de los mayores Arístides Valdivieso y Fernando Quesada al rango de tenientes coroneles. Valdivieso es el nuevo subjefe de la fuerza pública.

Por otro lado, el vicepresidente de la República, Ricardo Arias Calderón, anunció que la nueva fuerza pública panameña no será un ejército, pero sí algo más que una simple policía de pito y toletes.

Indicó que hay factores de seguridad que no se pueden desconocer y que aún quedan muchas armas esparcidas en el país, tras los enfrentamientos entre tropas del ejército de EE.UU y de Panamá. Agregó Arias Calderón que se han podido recoger unas 70.000 armas.

Arias, también ministro de gobierno y justicia, explicó que en Panamá hace falta una fuerza pública más capacitada, de mayor patrocinio, entrenamiento y armamento, para hacerle frente a los enemigos con armas mayores que las de los delincuentes comunes, pero siempre dijo bajo la autoridad civil.

En Chile

Aylwin pide a jefes de FF.AA. y Policía continuar en sus cargos

POR FEDERICO QUILODRAN

SANTIAGO DE CHILE, 5 (AP).- El presidente electo Patricio Aylwin recibió hoy el saludo de la Fuerza Aérea y de la Policía Militarizada de Carabineros, y pidió a sus comandantes respectivos Fernando Matthei y Rodolfo Stange, actuales integrantes de la Junta de Gobierno, continuar al frente de sus instituciones.

Ambos generales visitaron a Aylwin en su residencia y le presentaron sus saludos acompañados de sus altos mandos.

Hace dos semanas, en cambio, Aylwin se había reunido con el general Augusto Pinochet a quien le manifestó que sería "preferible" que deje la comandancia del ejército, solicitud que el jefe del estado desoyó.

Las dos reuniones por separado de Matthei y Stange con el futuro gobernante, quien hoy fue proclamado presidente electo por el tribunal calificador de las elecciones del 14 de diciembre, se prolongaron casi una hora cada una y fueron calificadas como "muy cordiales".

Luego del encuentro del presidente electo con el comandante de la fuerza aérea, cargo que ejerce desde que fuera designado en 1978 por el jefe de estado Augusto Pinochet, el general Matthei informó que había decidido revocar su decisión de retirarse al término en marzo del régimen militar.

Los tres comandantes de las fuerzas armadas y el jefe de la policía son inamovibles en sus cargos hasta 1998, según la constitución en vigencia.

"Hemos concurrido a saludarlo por su triunfo en las elecciones presidenciales", dijo Matthei, quien indicó que así cumplía con una tradición chilena de saludar al presidente electo.

"Después de la conversación, el presidente electo demostró que para él sería muy agradable que yo continuara, si yo deseaba hacerlo, en la comandancia en jefe. Dijo que esto sería bueno para la estabilidad del país y para afianzar plenamente el momento de este nuevo régimen", agregó.

Indicó que "he decidido permanecer un año más" en la jefatura de la aeronáutica.

Stange señaló que también había recibido similar petición por parte de Aylwin y señaló que continuará al frente de carabineros, aunque sin precisar por cuanto tiempo.

Pinochet y el comandante de la armada, José Toribio Merino, son los únicos jefes de las fuerzas armadas que encabezaron el golpe militar de 1973. Merino, quien trasladara la comandancia de la armada a Valparaíso, a 120 kilómetros de esta capital, ha expresado que se retirará de las filas.

Los dos veteranos jefes militares, de 74 años, son considerados como partidarios de una actitud más enérgica frente a las futuras autoridades civiles. Pinochet, sin embargo, ha accedido en los últimos días a algunas demandas opositoras y aumentar disposiciones legales.

Saludo protocolar
El presidente electo de Chile, Patricio Aylwin (derecha), recibe el saludo del Comandante en Jefe de la Fuerza Aérea y miembro de la actual Junta de Gobierno, general Fernando Matthei. Aylwin pidió al oficial que continúe en el mando de su institución cuando acabe el gobierno militar del Presidente Augusto Pinochet en marzo (Santiago de Chile, Teléfoto AFP).

Guerrilla reinicia atentados contra oleoducto en Colombia

BOGOTA, 5 (DPA).- Guerrilleros del Ejército de Liberación Nacional (ELN) perpetraron anoche el primer atentado de año contra el principal oleoducto de Colombia, como reprimenda por el alza en los precios de los combustibles, decretada por el gobierno.

Según reportes oficiales, los rebeldes hicieron estallar una poderosa carga de dinamita en una torre del noreste municipio de Puerto Berrío, Km de Bogotá por el conducto de la tubería la que, sin embargo, no sufrió daños mayores.

Ayer, el gobierno del presidente liberal Virgilio Barco ordenó un alza del 24 por ciento en los precios de los combustibles lo que fue interpretado por sindicalistas como un atentado contra los ingresos de los trabajadores, dada la incidencia del reajuste en el costo de vida.

El ELN, el grupo rebelde más beligerante del país, cometió el año anterior más de 30 atentados dinamiteros contra las tuberías petroleras para repudiar el saqueo de las multinacionales a los recursos naturales del país.

La estatal Empresa Colombiana de Petróleos (ECOPETROL) dijo que el país se dispone a producir 500 000 mil barriles diarios de crudo, aunque admitió que la acción terrorista podría frustrar esa aspiración.

Un jefe militar del nororiente de Colombia sentenció hoy que las Fuerzas Armadas preparan una estrategia para reducir de una vez por todas a estos bandoleros.

Europa - Norteamérica -

En la Unión Soviética

Gorbachov cancela entrevistas con líderes extranjeros para dedicarse a asuntos internos

POR JOHN TIOR DAHLBURG

MOSCU, 5 (AP).- El presidente Mijail Gorbachov canceló sus audiencias con visitantes extranjeros para concentrarse en los problemas internos, dijo hoy una fuente digna de crédito, y la URSS cerró con gran baja en la Bolsa de Tokio.

El vocero de la Cancillería soviética, Gennady Gerasimov, no confirmó ni negó la versión en una entrevista telefónica. Pero un alto dirigente del Partido Comunista, interrogado sobre las versiones periodísticas occidentales de que Gorbachov aplazaba sus encuentros con el líder egipcio Hosni Mubarak y otros dignatarios extranjeros, contestó que "Así es".

"Tenemos muchos problemas en este momento", añadió.

El dirigente mencionó los desórdenes en la frontera de Azerbaijan con Irán y la decisión del Partido Comunista de Lituania de escindirse del Partido Federal encabezado por Gorbachov.

Las versiones sobre los cambios de planes de Gorbachov causaron en la Bolsa de Tokio una baja de 438, 12 puntos, 1.1 por ciento, en el promedio Nikkei de 225 acciones, fue la mayor baja en una sesión desde que el 16 de octubre cayó 647 puntos.

"Para Japón, lo peor que puede ocurrir en el escenario mundial sería la desaparición de la escena política de Gorbachov", dijo en Tokio Chris Schwabe, analista de inversiones de New Japan Securities.

La reacción del mercado de Tokio subió a demostrar lo estrechamente que se vincula en el Oeste a Gorbachov con el éxito de las reformas económicas y políticas y la reducción de la tensión entre el Este y el Oeste, que impulsó desde que asumió la jefatura del Kremlin en 1985.

Los azerbaijanos soviéticos trataron durante 4 días de forzar la apertura de la frontera con Irán y reunirse con sus hermanos de raza iraníes, incluso derribando las torres de guardia, y el servicio secreto KGB reforzó la seguridad en la frontera. Uno de los organizadores de la protesta dijo que los manifestantes estaban en retirada.

A la espera de Noriega

Miembros de la prensa se apolpan frente al Tribunal de Miami, a la espera de la llegada del general Antonio Noriega (Miami, EE.UU., Radiofoto AP).

EE.UU. dispuesto a una "sentencia negociada" para el general Noriega

NUEVA YORK, 5 (EFE).- El gobierno de Estados Unidos estaría dispuesto a discutir una sentencia negociada para el general panameño Manuel Antonio Noriega, si éste diera información detallada sobre actividades de narcotráfico internacional, dijo al "New York Times" un alto funcionario norteamericano.

Fuentes gubernamentales precisaron al rotativo que, contrariamente a las afirmaciones de los fiscales, la causa contra Noriega es endeble ya que se basa principalmente en el testimonio de narcotraficantes convictos.

Noriega, que se entregó a las tropas norteamericanas el pasado miércoles tras permanecer diez días refugiado en la Nuncratura Apostólica en Panamá, ha rechazado la jurisdicción del tribunal de Miami (Florida) ante el que compareció el jueves para hacer frente a cargos de tráfico de drogas formulados contra él por un gran jurado de esa ciudad en febrero de 1988.

Los abogados del ex-jefe de las Fuerzas Panameñas de Defensa dijeron al juez federal encargado del caso, William Hoeveler, que Noriega es un prisionero político y que su captura y comparecencia en el tribunal están el resultado de una "invasión militar ilegal" de Panamá por parte de Estados Unidos.

El fiscal Dexter Lehtinen objetó a las afirmaciones de los abogados defensores y el magistrado interpretó los argumentos de éstos como una declaración de "inocencia" por parte del acusado.

Si Noriega fuera declarado culpable de todos los cargos formulados contra él por grandes jurados de Miami y Tampa (Florida), podría ser condenado a un total de 145 años de cárcel y multas de más de 1.1 millones de dólares.

Germanooccidentales cooperan en la reconstrucción urbana de Alemania del Este

POR CAROL WILLIAMS

BERLIN ORIENTAL, 5 (AP).- La ministra de Contrucción de Alemania Occidental anunció hoy un importante aporte de fondos para que Alemania Oriental pueda renovar sus ciudades y reconstruir casas con el objeto de aliviar la grave escasez de vivienda en ambas Alemanias.

El esfuerzo cooperativo en que Alemania Occidental aportará financiación y elementos tecnológicos para vulver a hacer habitables las unidades de vivienda arruinadas requerirá el equivalente de 4.000 millones de dólares en los próximos dos años, anunció la ministra Gerda Hasselfeldt.

Junto con el ministro de Construcción y Vivienda Alemán Oriental, Gerhard Baumgaertel, anunció en conferencia de prensa que un proyecto piloto de cooperación prevé la reconstrucción de 4 ciudades seriamente deterioradas. Las primeras beneficiadas serán Meissen — una ciudad a orillas del río Elba, próxima a Dresde y famosa por su artesanía de porcelana—, el experto cultural y político de Weimar, Brandemburgo y Stralsund.

Esas ciudades y muchas otros centros urbanos en Alemania Oriental todavía muestran huellas de la Segunda Guerra Mundial y requieren grandes obras de restauración.

Una negligencia generalizada del sistema socialista, que dio prioridad a la industria sobre las condiciones de vida, y los desvastadores efectos de la contaminación ambiental acentuaron el deterioro.

Hasselfeldt dijo que tenía la esperanza de que la ayuda a los alemanes orientales contribuyera a aliviar el problema de la vivienda también en Alemania Occidental.

Vaticano evalúa reacciones en torno a la entrega "voluntaria" de Noriega

ROMA, 5 (EFE).- La Santa Sede evalúa hoy las reacciones producidas en el mundo tras la entrega "espontánea" del general panameño Manuel Antonio Noriega a las tropas estadounidenses, hecho que algunos diarios italianos consideran una cesión de la diplomacia del Vaticano a las presiones de Estados Unidos.

Todas la fuentes de la Santa Sede -el portavoz oficial, Joaquín Navarro Valls, Radio Vaticana, "L'Osservatore Romano" y la Nunciatura Apostólica en Panamá-, han puesto el acento de la solución del llamado "Caso Noriega" en que el general se entregó "espontáneamente".

La entrega "voluntaria" de Noriega supuso un gran alivio para el Vaticano, ya que eliminó la posibilidad de un prolongado "brazo de hierro" con EE.UU., que podría haber durado meses.

La Santa Sede considera que con esta decisión "libre" de Noriega han sido protegidos el respeto del derecho, el sentido humanitario y de caridad, elementos que el Vaticano había añadido desde el principio a los aspectos diplomáticos.

El pasado 29 de diciembre, cinco días después del ingreso de Noriega en la Nunciatura Apostólica, Navarro Valls señaló que la Santa Sede no pensaba entregar a Noriega a EE.UU. en respeto a las normas del derecho internacional.

Añadió que el Nuncio del Vaticano en Panamá, Sebastián Laboa, trataba de convencer a Noriega de que abandonara la Nunciatura por propia iniciativa.

"La Santa Sede está satisfecha por haber obtenido la custodia del círculo sobre un triple respeto: de las normas internacionales en materia de asilo político, de la justicia violada por el narcotraficante y de la tutela del acusado", escribe hoy "Il Messaggero" Romano.

"Corriere della Sera" ve un lunar en la solución del caso: "Permanece la impresión de una cesión de la diplomacia vaticana a las presiones de EE.UU., o cuando menos victoria de la firmeza de los estadounidenses, logrado hacer impracticable cualquier solución alternativa y obtener la rendición incondicional de Noriega".

En un artículo de primera página de F. Margiotta publicado por el diario de Milán, se afirma que "San Pedro ha terminado por ensuciar en el Canal de Panamá cuyas aguas le son menos familiares".

Margiotta reconoce que la Santa Sede ha elegido finalmente el único camino que le quedaba abierto, el que Panamá afirmara que se sentía incapaz de continuar ni siquiera el paso de Noriega de las manos de los militares a las del comandante estadounidense.

"La República", en un artículo de primera página firmado por Vittorio Zucconi, considera que fue el Arzobispo de Panamá, monseñor Marcos McGrath, el "bombardeo de sus presiones" al Papa ha contribuido, "tal vez más que nadie a vencer las dudas de la Santa Sede y a romper el brazo de hierro entre Roma y Washington, se pensaba varios meses".

Los diarios italianos se preguntan también sobre los compromisos o garantías dadas por Laboa a Noriega para su entrega.

Navarro Valls subrayó ayer que "no puede haber duda de que el Nuncio Laboa haya asumido ningún tipo de compromiso".

"Corriere della Sera" sostiene que "no se comprende por qué Noriega no intentó ganar tiempo, pidiendo refugio temporal que le habría sido concedido".

Es evidente que el compromiso fundamental de Estados Unidos ha garantizado a la Santa Sede que no tendrá un juicio justo, como así lo comunicó ayer por teléfono al Papa Juan Pablo II el presidente estadounidense George Bush.

A partir de este año

Continuará disminuyendo la capa de ozono en el planeta

MADRID, 5 (EFE).- A partir de este año, y durante los próximos seis o siete, se prevé que la capa de ozono disminuya entre un uno o un dos por ciento en el planeta, aunque se reduzcan las actuales emisiones de cloro a la atmósfera, según Javier Cacho, físico del Instituto Español de Técnica Aeroespacial (INTA).

Este hecho, que se deberá a una disminución de la actividad solar, desde a la comunidad científica en cuanto a los posibles perjuicios a los seres vivos, explicó a EFE Cacho, quien permanecía durante los tres últimos meses en la Antártida para medir diversos factores relacionados con la desaparición de este gas.

La capa de ozono de la estratósfera protege a la tierra de aquellas emisiones de rayos ultravioleta solares que son perjudiciales para la vida. Su reducción se relaciona con el cloro que emiten los clorofluorocarbonos (CFC), productos empleados en aerosoles, refrigerantes, disolventes y espumas.

La actividad del sol hace que se forme ozono en la estratósfera y con ello que se atenúen los efectos negativos de los CFC.

Desde 1950, fecha en la que todavía no había acumulación de moléculas de cloro en la atmósfera, el ozono extraterrestre ha disminuido entre un 1.7 y un 3 por ciento de hace a-esos productos.

En los próximos años el sol entra en un ciclo de baja actividad, por lo que la producción de ozono disminuirá, se notarán más los efectos de los CFC y la capa de ozono adelgazará entre un uno y un dos por ciento más, explicó Cacho.

Ceausescu tenía previsto escapar a la China

POR BRYAN BRUMLEY

WASHINGTON, 5 (AP).- El ejecutado dictador rumano Nicolae Ceausescu preparó una vez un plan para huir a China y dirigir una guerra de guerrillas desde allí contra cualquiera que quisiera derrocarlo, dijo su ex-jefe de inteligencia.

Hace un plan secreto revelado como "Plan M", elaborados de la policía de Seguridad se iban a distribuir de ésta, se retirarían hacia refugios escondidos y sacarían una guerra de guerrillas, dijo Ion Pacepa en una entrevista telefónica con The Associated Press.

"Mi trabajo hubiera sido sacar a Ceausescu de Rumania", dijo Pacepa en uno de las raras entrevistas que ha concedido desde que desertó en 1978.

"El refugio de emisores de Ceausescu era China, desde día a vivir tanto tiempo como fuera necesario", dijo Pacepa. El ex-funcionario se negó a revelar su dirección actual, desde vive con nombre falso.

Ceausescu, el último líder de línea dura en caer del Poder, mantuvo estrechas relaciones con funcionarios de otros regímenes comunistas conservadores, como China y Corea del Norte, así como los líderes islámicos de Irán.

Noriega deseaba que Bush sea presidente de EE.UU.

MADRID, 5 (REDACCION CENTRAL DE EFE).- "Bush es mi amigo. Espero que sea elegido presidente" de los Estados Unidos dijo el 15 de octubre de 1987 el general panameño Manuel Antonio Noriega al diario norteamericano "The Washington Post".

Noriega recordaba entonces sus gestiones para liberar a un soldado norteamericano capturado durante la invasión de Bahía Cochinos y opinaba que "cuando los norteamericanos le necesitan eres un héroe y cuando ya no les hacen falta, te olvidan".

Un año después, el 5 de febrero de 1988, Leon D. Kellner, fiscal del distrito meridional de Florida, (USA), daba a conocer el contenido de las acusaciones que pesan contra el general panameño.

Noriega será juzgado por haber protegido los envíos de cocaína que volaron desde Medellín, (Colombia), a través de Panamá, hacia Estados Unidos, proteger el embargo de éter y acetona, proporcionar refugio y una base de operaciones a miembros del Cartel de Medellín, tras el asesinato del ministro de Justicia de Colombia Rodrigo Lara Bonilla.

También está acusado, entre otros cargos, de proteger un laboratorio de cocaína que se estaba construyendo en la provincia de Darién, en Panamá y de haber asegurado el paso de millones de dólares de ingresos procedentes del narcotráfico a bancos panameños.

Si se le encuentra culpable, Noriega puede ser condenado a 145 años de cárcel y 1.145.000 dólares de multa.

El general panameño que apostaba por Bush en la presidencia de EE.UU., sabe ahora que ha perdido a un amigo y se lamenta de que este presidente norteamericano sea precisamente quien pusiera precio a su cabeza, hicieta que 25.000 marines ocuparan las calles de Panamá y "gracias, finalmente, que se entregara.

Tras la invasión

EE.UU. ante la ardua ta de ayudar a Panamá a restablecer su econom

POR GEORGE GEDDA

WASHINGTON, 5 (AP).- El destituido je panameño Manuel Antonio Noriega se encuentra de la Justicia de Estados Unidos, y el presidente G ha afirmado que su decisión de ordenar la in Panamá el 20 de diciembre tuvo un éxito total, lo vieve la parte difícil.

La tarea será ahora ayudar a Panamá a que una vez fuera su vibrante economía, que fuertemente golpeada por las recientes sanciones norteamericanas y por los bombardeos que formaron parte acción militar para sacarlo a Noriega del Poder.

Panamá se ha visto en una penosa situación económica durante más de dos años, con sanciones punitivas impuestas por Estados Unidos campaña contra el ex-gobernante militar.

Pero también figura el costo de la invasión norteamericana, que según algunas estimaciones significó un golpe de 2.000 millones de dólares contra la economía panameña, resultado de la destrucción de barriadas, las pérdidas ocasionadas por las saqueos de ciudad de comercios, entre otros rubros.

Asimismo, el gobierno del sucesor presidente Reagan había desmantelado sistemáticamente muchos programas destinados a aumentar las exportaciones y atraer inversiones de Estados Unidos. Esto contribuyó a que los ingresos per cápita en Panamá disminuido de 2.000 dólares anuales a entre 1.000 dólares.

ATENCION IMPRENTAS
Se vende linotipo con 3 almacenes con sus respectivas matrices 8, 10 y 12 puntos
Tel. 350701-765588

SE VENDE
Jeep Mercedes Benz 280 GE, 4 puertas modelo 80 Tel. 350701-765588.

EN VENTA TERRENO INDUSTRIAL
10.000 mt.2
Ubicación Río Seco
Energía, Planos aprobados
Precio mt.2 2.88 bolivianos
Ref.: Telef. 320548

COMUNICADO
El comité impulsor organización de obras de la zona central inaugura del sorteo realizado de las RIFAS que deberán apruizmarse a la secretaría de la calle Graneros Nº 632, los números premiados son: 000345 F.; 001888 TV.; 003062 CO.; 009110 MC.; 001698 LI.

TANQUES
Para almacenamiento y transporte de combustibles líquidos y gaseosos.
Ref. Telf. 365624 - Av. 2C de Octubre 2096 Edif. Galaxia P.B. Local 3 - La Paz. Telf. 28577 - Cochabamba.

COTEL
Cooperativa de Teléfonos Automáticos de La Paz Ltda.

USUARIOS DE LA ZONA DE SOPOCACHI

COTEL comunica a los socios de la zona de Sopocachi, comprendidos entre las calles Romecín Campos hasta la entrada a Kantutani, Víctor Sanjinés, Presbítero Medina y adyacentes, que a consecuencia de las torrenciales lluvias fue dañado uno de nuestros arrtarios de distribución que mantienen esa área; motivo por el cual quedará interrumpido el servicio telefónico los días 6, 7 y 8 de enero de 1990.

Agradecemos su comprensión.

La Paz, 5 de enero de 1990

DEPARTAMENTO DE RELACIONES PUBLICAS

Instituto Educativo "Los Pinos"

REQUERIMIENTO DE PERSONAL

El I.E.L.P. comunica que se cuenta con las siguientes vacancias:

CICLOS PRE BASICO Y BASICO
1 Profesor (a) de Pre básico
2 Profesores (as) de Básico
1 Profesor de Técnica Vocacional (niños)
1 Profesor de Técnica Vocacional (niñas)
1 Profesor (a) de Formación Cristiana
1 Profesor (a) de Inglés
2 Auxiliares de Pre básico

CICLO INTERMEDIO Y NIVEL MEDIO
1 Profesor (a) de Matemática
1 Profesor de Educación Física (varones)
1 Profesor de Educación Física (damas)
1 Profesor (a) de Literatura -Lenguaje
1 Profesor (a) de Filosofía-Psicología
1 Profesor (a) de Estudios Sociales (Hist. Geo. Civ.)
1 Profesor (a) de Biología

Los interesados deberán hacer llegar a la Secretaría General del Instituto, su de solicitud acompañando curriculum documentado (copias), hasta el día lunes 22 de enero mientras a Hs. 18.00.

La Paz, enero de 1990

LA DIRECCION GENERAL

sia - Africa - Oceanía

a la paz en Medio Oriente

Rabín llama a los palestinos a la mesa de negociaciones

JERUSALEN, 5 (EFE).- El ministro de Defensa, el laborista Yitzhak Rabín, hizo un llamamiento a los líderes de los territorios ocupados para que ayudan a las negociaciones de Camp David para luego extender el diálogo a los países árabes.

Rabín, que ha manifestado que comenzará el momento que comenzarán los contactos con los palestinos, abre el camino del diálogo con los árabes", dijo Rabín acerca de los cuarenta países, que participaron en el 21 Congreso de la Unión de Estudiantes Judíos.

Rabín, al Israel no contempla con los palestinos, no descarta la posibilidad de extender su plan más allá del tratado de paz con Egipto.

Rabín convencido que no se puede indefinidamente a millones de humanos bajo un gobierno militar sin encontrar una solución", afirmó el ministro israelí.

"No olvidemos que con piedras y cocteles Molotov los moverán".

Rabín instó a los palestinos de los territorios ocupados, a quienes reconoce como interlocutores naturales, a sentarse en la mesa de negociaciones de paz con Israel, para buscar juntos el camino que lleve a la autonomía.

"Les proponemos a los palestinos algo que no les ofreció ningún Estado árabe: un régimen provisional de autonomía por cinco años como acuerdo interino y después la negociación de la solución permanente, en el marco de las resoluciones 242 y 338 de las Naciones Unidas", agregó.

Las resoluciones 242 y 338 de la ONU obligan a Israel a ceder los territorios ocupados de Cisjordania y Gaza, conquistados en la Guerra de los Seis Días de 1967, cambio de "fronteras seguras" para el Estado israelí.

Desde el punto de vista militar, indicó Rabín, Israel se enfrenta a tres problemas fundamentales: La amenaza militar de los países árabes vecinos, las infiltraciones, en particular por las fronteras con El Líbano, y la "intifada" (levantamiento palestino), que comenzó hace casi 25 meses.

El ministro señaló que sólo el 4 por ciento del presupuesto de defensa está destinado a reprimir la "intifada", el 8 por ciento a custodia de las fronteras, especialmente con El Líbano, y el resto "a enfrentarse a la amenaza que suponen los ejércitos de los países árabes, que no han decidido llegar a la paz con Israel".

Por otra parte, los ministros David Levy y Ariel Sharon, miembros del bloque nacionalista Likud, que dirige el primer ministro, Isaac Shamir, exigieron públicamente anticipar las elecciones nacionales, a trece meses de constituirse el actual gobierno de coalición.

"Este gobierno no funciona en ningún terreno. No da respuestas a los problemas sociales, al desempleo ni a la absorción de inmigrantes, y en política exterior hay dos gobiernos", dijo Levy, en referencia a las diferencias entre el Likud y el Partido Laborista, que forman el Ejecutivo de Unión Nacional.

Víctimas de accidente ferroviario
Un hombre seriamente herido es introducido en una ambulancia, luego que dos trenes chocaron dejando un saldo de por lo menos 210 muertos y más de 700 heridos (Karachi, Pakistán, Radiofoto AP).

Japón desea participar más activamente en la política mundial

TOKIO, 5 (EFE).- El primer ministro japonés, Toshiki Kaifu, hizo un gira por Europa el deseo de Tokio de participar más activamente en la política mundial y contribuir a un orden en el este de Europa, afirmó hoy un alto funcionario nipón.

Kaifu, que en pocas semanas antes de las elecciones generales en Japón, Kaifu emprenderá una gira de diez días por Francia, Alemania Federal, Bélgica, Reino Unido, Hungría, Alemania Federal, Bélgica, Reino Unido, Francia e Italia.

Durante el transcurso de ese viaje será, según la Cancillería, el discurso que pronunciará Kaifu en Berlín Occidental el martes, en el que expondrá los fundamentos de la política exterior de su país.

Sobre el mantenimiento de esa intervención no ha sido difícil de determinar diplomáticos nipones adelantaron que "Japón está dispuesto a ser "el unión-ordenamiento global que está surgiendo en lugar de un nuevo orden que toca a su fin".

Entre Europa Occidental y Japón existe ahora una oportunidad de fortalecer las relaciones con Europa del Este, a fin de ayudar a la estructura política en esta región al rápido cambio de la estructura política en esta región al rápido cambio de la estructura política en esta región al rápido cambio de

aguinaldos de
PRESENCIA
y sus anunciadores

* Con 5 de estos cupones, canjee un número para el sorteo del 20 de enero próximo

* Y al colocar su aviso, no importa el tamaño ni el costo, reclame también su numero de sorteo

Mac Lean y Palenque:

"No es bueno demorar mucho las reuniones del Concejo Municipal"

Los candidatos a alcalde de La Paz, Ronald Mac Lean y Carlos Palenque manifestaron que no es bueno dilatar las reuniones del Concejo Municipal, más allá de la necesario y de lo aconsejable, y que es imprescindible apresurar el ritmo y fijar una nueva fecha para la primera reunión, y votar para elegir alcalde.

Ambos se mostraron muy optimistas, respecto a los resultados de las negociaciones que efectúa cada uno por su lado, y ambos aseguraron que harán todos los esfuerzos posibles para que, dentro de "muy poco tiempo", sea posesionado el nuevo alcalde de la ciudad de La Paz.

Mac Lean, refiriéndose al posible voto del MNR para el Acuerdo Patriótico, dijo que ese partido tiene dos concejales, "cuyas posiciones son muy claras: Guido Capra y Andres Petricevic, dos profesionales de quienes estoy seguro que serán fieles al propósito de servir a La Paz y a su programa de gobierno comunal, que es muy similar al nuestro".

Dijo que el pacto ADN-MIR ganó en casi toda la república y que busca "un arsenado político" en La Paz, pero que sin embargo el Acuerdo Patriótico es respetuoso de los acuerdos de los demás partidos, los que no serán entorpecidos por ningún motivo.

Agregó que, por ese motivo, las fuerzas políticas necesitan un poco más de tiempo, puesto que sus dirigencias mismas están viajando al interior, tomando en cuenta que aún hay tiempo para adoptar decisiones finales.

Carlos Palenque manifestó que

Ronald Mac Lean

Carlos Palenque

las comisiones continúan negociando "con muy buenas perspectivas" y que se siente muy optimista, pero que no estaba seguro de que la primera reunión del Concejo Municipal se llevará a cabo este fin de semana.

Agregó que en el curso de las próximas 24 ó 48 horas, se conocerá en detalle el resultado de las nuevas negociaciones, las mismas que están "muy avanzadas".

Francisco Aramayo, concejal del Acuerdo Patriótico, dijo que los negociadores continúan trabajando intensamente "con las cuatro fuerzas representadas en el Concejo Municipal, con el fin de estructurar primero una mayoría y, en función de ésta, formar un gobierno comunal fuerte y representativo".

"Sería una lástima que la primera reunión inaugural del Concejo Municipal se pierda en discusiones bizantinas, como ocurrió en gestiones anteriores. De tal manera que debemos ser optimistas y esperar que este aplazamiento de la primera sesión esté al servicio del interés mayoritario", añadió.

En Corocoro

Protestas por deficiente servicio de luz eléctrica

Los pobladores de la localidad de Corocoro, ubicada en la provincia Pacajes del departamento de La Paz, hicieron conocer ayer su protesta por el deficiente servicio eléctrico que prestan COREL PAZ, la Empresa Nacional de Electrificación Rural (ENDE) y la Corporación Regional de Desarrollo de La Paz (CORDEPAZ).

De acuerdo con la denuncia, desde hace más de seis meses, las zonas de Achoco y Verdecilla de las nueve existentes y en población las más numerosas, no cuentan con servicio eléctrico adecuado ni permanente.

Pese al compromiso de dichas empresas, para administrar en forma responsable el servicio eléctrico, hace más de seis meses que el equipo no es renovado y no funciona.

La denuncia también señala que CORELPAZ delegó a una tercera persona la subrasta recargada del servicio eléctrico, "sin hacer conocer los motivos y dar explicaciones al respecto".

La denuncia fue respaldada, a través de una gestión directa ante las autoridades de la región, por la Cooperativa Multiactiva "Pacajes Ltda.", que aglutina a más de 300 trabajadores y posibilita la generación de recursos económicos para el desarrollo de Corocoro.

Los pobladores de esa región se comprometieron a cancelar regularmente sus tarifas de servicio eléctrico, siempre que las instituciones encargadas de su administración, como COREL PAZ, CORPEAL, ENDE y CORDEPAZ, garanticen no sólo un buen mantenimiento del servicio, sino brinden una labor eficiente.

390021
¿PROBLEMAS CON DROGAS?
¡LLAMANOS!

En la frontera con el Perú

Colonizadores solicitan ayuda alimentaria a la Prefectura

Un grupo de 50 familias campesinas del departamento de La Paz solicitaron a la Prefectura del Departamento y a la Corporación Regional de Desarrollo, cooperación alimentaria por un año, además de préstamo de herramientas para abrir caminos y realizar plantaciones.

Las 50 familias se trasladaron por su cuenta el pasado mes de septiembre a la región de Cocos, Lanza y el Mosojhuaico, en la frontera del Perú, para colonizar esas regiones.

Los ahora colonizadpres no cuentan con recursos económicos propios, asistencia médica, ni ayuda alimentaria de parte de las autoridades gubernamentales y departamentales.

Un comunicado firmado por Eduardo Cupana, Eugenio Blanco, Isabelo Vilca Condori, Gustavo Nelson y Celestino Mamani, a nombre de los colonizadores señalan que su presencia en una región fronteriza no sólo significa "sentar soberanía patria en un lugar abandonado y alejado, sino que posibilita crear nuevas regiones de producción agrícola".

Las 50 familias colonizadores viajaron por la ruta de La Paz-Desaguadero-Puno-Juliaca-Nevado Ananea-Sandia-San Juan del Oro hasta Putina Punku, esta última población peruana que cuenta con 500 familias y tiene colegios, centros de acopio de café, posta sanitaria, antena parabólica y otros.

Los colonizadores bolivianos en las tierras de Cocos Lanza y el Mosojhuaico realizan siembras de soya, girasol, arroz, maíz, yuca y otros. También plantaron café caturra en dos variedades, caña de azúcar, plátanos, cítricos que se encuentran en almácigos.

Las 50 familias donaron 50 hectáreas de tierras a CORDEPAZ para la construcción de viveros de plantas y aulas para la educación de los niños, que se denominará "Centro Técnico Agropecuario "Eduardo Cupana". Este centro técnico prestará servicios a las comunidades de San Fermín, Cocos, Ianzam, Collasuyo Marka, Mosojhuaico, Asariamas y Mojos.

Los próximos meses de abril y junio, jóvenes campesinos de 13 provincias del departamento de La Paz se asentarán en las tierras del Noroeste paceño, provincia Iturralde, ocupando tierras desde el Río Colorado, Flora Natawa, Puerto Moscoso, Pajonales Heat, Enajehua Guarayos hasta el Carmen sobre una superficie de 200 hectáreas y con asistencia técnica del Consejo Nacional de Reforma Agraria.

Sesión para elegir directiva del Concejo y Alcalde fue aplazada

La sesión para elegir la directiva del nuevo Concejo Municipal y la designación del nuevo Alcalde fue aplazada para el día lunes 8 de enero a horas 10:00, a pedido de la bancada de Conciencia de Patria (CONDEPA).

Esa determinación se decidió ayer en la mañana, oportunidad en la que se reunieron nueve de los nuevos concejales electos, cuatro por la oposición (Movimiento Nacionalista Revolucionario, Acuerdo Patriótico MIR-ADN, Unión Cívica Solidaridad e Izquierda Unida) y tres por CONDEPA. La reunión fue dirigida por Irineo Espinoza, vicepresidente del Concejo Municipal cesante.

Wálter Vargas (CONDEPA), presumible nuevo alcalde, argumentó que la decisión de su partido obedece al "impasse" surgido en virtud a la habilitación de ocho concejales para CONDEPA, lo que es considerado legítimo.

A sugerencia de Espinoza, se aceptó en la oportunidad la exclusión de dos concejales, uno por CONDEPA y otro de IU, a fin de poder elegir la directiva y designar al Alcalde; sin embargo, los miembros de CONDEPA rechazaron la segunda parte de la proposición.

Por decisión de la mayoría, se determinó aplazar la elección de las nuevas autoridades de la alcaldía de El Alto.

Concejales cesantes y flamantes se reunieron ayer y determinaron aplazar la elección de la directiva del nuevo Concejo y la designación del alcalde para el lunes.

CRITICA DE LOS PARTIDOS OPOSITORES

Cuando era un hecho la elección de la directiva y el nuevo Alcalde de dicha ciudad, en vista de que CONDEPA con sus siete concejales tenía asegurada la mayoría absoluta, se abre un compás de espera hasta la próxima semana; ese aspecto ha sido criticado acremente por los partidos opositores a CONDEPA y algunas organizaciones de El Alto.

La actitud obedecería, según fuentes allegadas a CONDEPA, por una parte, al hecho de que en la ciudad de La Paz aún no se ha definido la elección del alcalde y, por otra, que en ese pacto internamente, se habrían presentado algunos inconvenientes de personal por una cuota de poder.

SESION DEFINITIVA

Según el informe de Irineo Espinoza, la reunión de los nuevos concejales, que incluye en su agenda la elección del directorio y la designación del alcalde, está prevista para horas 9:30 del próximo lunes 8. "Creemos que el lunes El Alto tendrá su alcalde, para seguir la obras que demandan sus pobladores", finalizó Espinoza.

En su XV aniversario de fundación

El Regimiento Policial Nº 3 reconoció a efectivos destacados

Con un acto central en el que se reconoció los méritos de los guardias que se destacaron en el cumplimiento de su labor policial, se conmemoró ayer el XV aniversario de fundación del Regimiento Policial Nº 3, en la ciudad de El Alto.

A esta ceremonia cívico-policial que se realizó en horas de la mañana en las instalaciones del regimiento, asistieron el comandante general de la Policía Boliviana, Gral. Felipe Carvajal; el comandante departamental de la Policía, Cnl. Jose M. Grandi; autoridades municipales, representantes de organizaciones cívicas y vecinales, y representantes de las organizaciones laborales.

El Cnl. Willy Arritaza Monje, comandante de ese regimiento policial, dijo a PRESENCIA que la Policía en El Alto está comprometida con la población. "Nos sentimos satisfechos por la tarea cumplida, que llevó a la institución a ganarse prestigio en los últimos años", manifestó el comandante.

Agregó que tiene confianza en que la Policía y la ciudadanía conjuncionadas podrán alcanzar mejores para los bolivianos. "Somos optimistas en ello, y confiamos en el gobierno de unidad nacional porque está consubstanciado con las necesidades del pueblo".

Columna de honor de los efectivos del Regimiento Policial Nº 3 cumplió el XV aniversario de fundación.

NECESIDADES

Son muchas las necesidades del regimiento, pero el país es pobre y con muchos problemas económicos, pero se va avanzando con la dinámica conducción del Gral. Felipe Carvajal Badani, comandante general, informó el comandante del Regimiento Nº 3.

Finalmente, manifestó que el gobierno nacional, dentro de sus limitaciones, dotará a este regimiento y mejorará el apoyo social de la Policía. "No se puede ser la cenicienta", sostuvo, comprensibles con la situación del país.

En Villa Dolores

Comité cívico pide respeto a las áreas de equipamiento

El Comité Cívico de Villa Dolores, mediante su dirigente Martha Espinoza, pidió a las autoridades de la Alcaldía y del gobierno central, el respeto de las áreas de equipamiento de esa villa.

Espinoza, denunció que la cancha Nº 4 de esa villa, que contaba con una superficie de 3.400 mts.2 fue loteada y amurallada por Luis Calderón, quien arguye ser propietario con documentos tramitados el año pasado. "La cancha tiene 48 años de vida, cuando nos entregaron los lotes nos regalaron esa área de equipamiento", señaló la dirigente.

Para la recuperación de ese campo deportivo, las organizaciones de esa zona presentarán un amparo constitucional.

AMURALLAMIENTO DE LA CANCHA

Actualmente la cancha se amuralló en presencia de la policía para impedir que los pobladores del lugar reaccionen y hagan suspender el trabajo. "En el día de la noche trabajaron, incluso en navidad. Nosotros necesitamos esa cancha para que los pequeños niños se distraigan, porque queremos que se dedique al cohol y la droga", manifestó, por su parte, Candelaria Mamani, también dirigente del comité.

Gremialistas denuncian loteo de área verde

La Federación de Trabajadores Gremialistas, Artesanos y Comerciantes Minoristas de El Alto, denunció mediante un pronunciamiento el loteamiento de áreas destinadas al parque central de la Ceja.

Los gremialistas de El Alto frente al loteamiento clandestino y al asentamiento de kioscos, microsmarks y otros negocios en las áreas verdes de recreación de la Ceja por parte de funcionarios de la alcaldía, ha expresado su vehemente protesta por el atropello contra el ornato público. Señalan en un pronunciamiento que "esos espacios verdes constituyen los pulmones de la ciudad y merecen el cuidado de la alcaldía y de la ciudadanía, deben ser embellecidos para el sano esparcimiento de chicos y grandes".

Esa entidad insta a las organizaciones a pronunciarse contra ese atentado al ornato público y pide a sus bases a que estén atentas a las instrucciones de la federación.

EVALUACION de 1989

Hilarión Mamani, ex secretario general y delegado a la Central Obrera Regional por la Federación de Trabajadores Gremialistas, Artesanos y Comerciantes Minoristas, manifestó que 1989, para los gremialistas, fue un año negativo y lleno de promesas de parte del gobierno central y comunal, toda vez que fueron objeto de constante presión para que paguen la doble tributación.

Finalmente, con relación a la sede social que fue entregado a ese sector por Max Fernández en la campaña de elecciones municipales de El Alto, señaló que se debe consolidar esa sede.

Vecinos de Villa A... exigen instalación de teléfonos

Los vecinos de Villa A... gen la instalación de líneas telefónicas, compromiso que fue... ido por el exgerente gen... Cooperativa de Telefónicos de La Paz, John... gua, con los pobladores mencionada zona de la ciudad de El Alto.

Según el informe de ... cancelaron el costo respe... esa villa se tendrían que ... 200 líneas, comprendida ... ampliación que planificó C...

De acuerdo con el informe proporcionó a PRESENCIA ... Condori, presidente de la ... juntas vecinales del sector ... personas que cancelaron ... instalación del servicio ... no a domicilio, se hallan ... padas por las declaraciones ... ingeniero técnico de COR... Salazar, quien anunció ... instalan las líneas de ... debido a que no existen ... pos para ese propósito.

BANCO CENTRAL DE BOLIVIA HEMEROTECA

Cámara de Comercio de Oruro afirma:

Gobierno debe garantizar la estabilidad económica

ORURO 5 (PRESENCIA).- El actual gobierno, debe garantizar la estabilidad económica del país, en sujeción a los principios del decreto 21060, ajustándolos convenientemente, para aliviar la carga que ejerce en sectores de bajos ingresos, en opinión de la Cámara de Comercio de Oruro.

Según los dirigentes de la entidad, así el gobierno cumplirá sus compromisos contraídos con la política económica nacional. Manifestaron que, en el seno de la Cámara orureña, existe mucha expectativa por conocer el contenido del anunciado mensaje presidencial.

Indicaron que, en diferentes sectores del quehacer público y privado, particularmente en los partidos políticos, se esté distorcionando y aumentando la preocupación de la población, con prejuicios acerca de lo que podría decir en su mensaje, el Presidente Paz Zamora.

Afirman que esta situación, crea malestar, desesperación y crisis sicológica y económica en la colectividad. Dice que las consecuencias de todo esto, están derivando en el alza de los precios de diferentes artículos de consumo.

En relación a los ingresos que puede tener el Tesoro General de la Nación, la Cámara de Comercio, sostiene que pueden ser incrementados, controlando eficientemente las recaudaciones aduaneras y escuchando a la empresa privada, que claman por una "frontal y decidida lucha contra el contrabando".

En su criterio, una acción de esta naturaleza por parte del gobierno, no solamente originaría mayores ingresos económicos para el país, sino que permitiría también atender los requerimientos salariales y absorver, asimismo, la capacidad ociosa de los sectores industriales del país.

Añade que, el marco de libertad económica del 21060, es un reto a la iniciativa privada y da paso a la privatización de empresas públicas, sin embargo, ese extremo no se está dando, "por cuanto las reglas de juego no son definidas y hay consideraciones políticas, interesadas en mantener el negativo actuar de la deficitaria empresa pública, para lo que se esgrime el pretexto de un nacionalismo irracional".

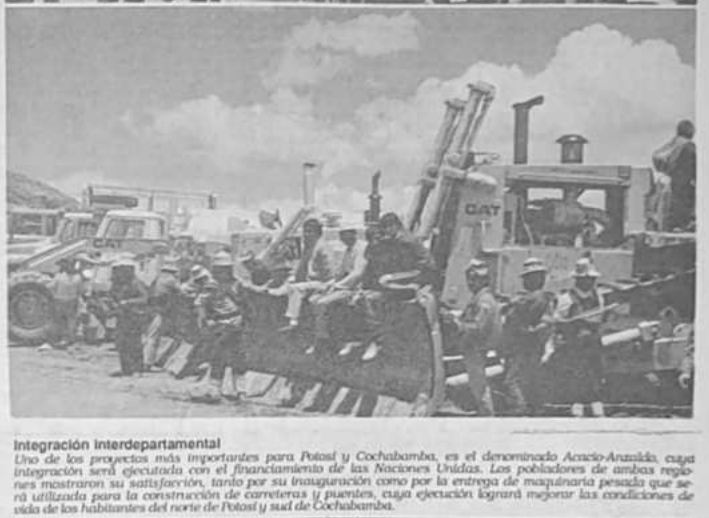

Integración interdepartamental

Uno de los proyectos más importantes para Potosí y Cochabamba, es el denominado Acacio-Anzaldo, cuya integración será ejecutado con el financiamiento de las Naciones Unidas. Los pobladores de ambas regiones mostraron su satisfacción, tanto por su inauguración como por la entrega de maquinaria pesada que será utilizada para la construcción de carreteras y puentes, cuya ejecución logrará mejorar las condiciones de vida de los habitantes del norte de Potosí y sud de Cochabamba.

Consecuencias de inundación en Cobija

Contaminación de aguas exige "medidas de saneamiento total"

COBIJA, 5 (PRESENCIA).- La inundación ocasionada por el desbrde de las aguas del río Acre exige "medidas de saneamiento total" para enfrentar la contaminación y brotes epidémicos en la población de Cobija, según una evaluación del Comité de Defensa Civil.

El Servicio de Aguas Potables informó que "toda la red de distribución está contaminada por las aguas desbordadas que se infectaron con animales domésticos y de desechos de las letrinas inundadas".

El barrio Villamontes que fue el más damnificado lo mismo que toda esta ciudad, no cuenta con sistema de alcantarillado. La población, generalmente, improvisación, ocasionó ascépticos y letrinas que contaminaron las aguas. En las pequeñas lagunas que quedaron después de la inundación la fetidez es insoportable.

Al problema de la contaminación se suma la proliferación de insectos portadores de enfermedades tropicales, precisamente en esas lagunas.

Defensa Civil informó que una vez que se supere totalmente la inundación, la red de distribución de agua potable será sometida a una limpieza total a través de la inyección de cloro en todo el sistema, entretanto se ha recomendado a la población "extremo cuidado en el consumo de agua". Se exhortó a que el agua sea destilada y hervida.

La Unidad Sanitaria reiteró hoy que se han presentado problemas gastrointestinales en varios niños.

El prefecto de Pando y presidente del Comité de Defensa Civil casi en tono de broma, dijo hoy que aunque parezca irónico "lo que necesitamos ahora es que llueva de nuevo para que estas aguas estancadas sean arrastradas al río". Según un informe metereológico de Brasil se prevela para esta tarde, o en horas de la noche, precipitaciones en esta región.

AYUDA

La Junta de Acción Social de Pando incrementó hoy la distribución de alimentos entre los damnificados, que alcanzan aproximadamente a un millar, aunque las casas directamente afectadas suman 100, pero, la inundación alcanzó a tres calles del barrio Villamontes . Los habitantes de la zona son abastecidos de agua potable a través de cisternas y turriles que se han colocado en las calles y reciben alimentos de una partida que el gobierno envió hace una semana para la Junta de Solidaridad y Acción Social; se han hecho igualmente donaciones en varias instituciones y personas particulares.

La Prefectura entregó ayer algunas frazadas a las personas más afectadas y se anunció la donación de mosquiteros para evitar la proliferación de mosquitos.

DAÑOS MATERIALES

No se ha podido aún hacer una evaluación de los daños materiales porque muchos de los damnificados esperan rehabilitar sus viviendas pero, era evidente que las dificultades serán muchas, "nuestro problema no son sólo las casas. Hemos perdido muestra granjas familiares y animales domésticos, y eso para nosotros era todo nuestro capital" declaró Luis Peña un habitante de la zona afectada.

Explicó que en las granjas familiares se cultivaba hortalizas, yuca, plátano y en algunos casos hasta maíz. "Y no hablemos de otras plantas de cítricos, paltas y copoasú que están condenadas a morir" añadió Peña para calcular sus pérdidas materiales en dos mil bolivianos.

Otros damnificados hacen hincapié en sus viviendas que, según dicen no podrán rehabilitar.

ADN entregó municipalidad de Cochabamba a miembro de UCS

COCHABAMBA 5 (PRESENCIA).- Consolidando el gobierno municipal de esta ciudad en manos del partido de Max Fernández Rojas, hoy cerca al mediodía el alcalde electo, Adolfo Gonzáles Mier recibió las dependencias comunales de la ex-alcaldesa, Alicia Terán de Saavedra de Acción Democrática Nacionalista.

Durante tres periodos, uno en gobierno de facto, Humberto Coronel, hombre fuerte y de confianza de la ADN estuvo a la cabeza de la Alcaldía Municipal y pretendía ser reelecto, con seis concejales que obtuvo en las últimas elecciones de diciembre.

Gonzáles Mier surgió como consecuencia de los nuevos lineamientos partidarios bajo el denominativo de la "concertación" y el respeto de las tres agrupaciones a la idea inicial de que el primer candidato municipal de la UCS asuma el poder ejecutivo de la comuna.

Mario Galindo Decker quedó temporalmente inhabilitado de la concejalía titular, siendo reemplazado por su supiente, que a la postre resultó elegido alcalde municipal por un periodo de dos años 90-92.

MEJORAMIENTO

El nuevo burgomaestre dijo que "una tarea esencial será volcar nuestra atención al mejoramiento de los distintos servicios públicos, entendiendo con precisión" que se debe demostrar "voluntad y honradez para cumplirlas".

Dijo que mediante un análisis y diagnóstico desapasionado muestra a Cochabamba como una ciudad en crisis de transición, al haber experimentado un crecimiento desmesurado, anárquico y sin control, con carencias básicas desde los servicios más indispensables que son el agua potable y el alcantarillado.

Señaló que se respetará la carrera funcionaria y profesional de quienes, en algunos casos por muchos años demostraron su cariño y apego al desarrollo y progreso cochabambino.

SUSTITUCION

En conferencia de prensa realizada en el seno del Acuerdo Patriótico el ex-alcalde Coronel Rivas calificó de "suplantadoras las actitudes personales asumidas por la oposición, despreciando hasta la propia voluntad de las militancias que representamos".

Agregó que "el proceso post-electoral ha inutilizado la partiripación popular en las elecciones, presentándonos un nuevo y mezquino resultado que enerva los fundamentos y la proyección de la democracia, aún cuando se pretende configurar el hecho con aparente legitimidad".

Dijo que "como ganador de las elecciones municipales", expresaba su rechazo con total energía a la coyuntura personalista que acaba de despreciar la voluntad mayoritaria de un electorado que milita con sinceridad, la causa cochabambina".

Finalmente solicitó que el Consejo Político Departamental del Acuerdo Patriótico de Unidad Nacional gestione de inmediato su reemplazo con el concejal suplente.

Cochabamba

SEMAPA espera aprobación de préstamos del BID y JICA

COCHABAMBA 5 (PRESENCIA).- El Servicio Municipal de Agua Potable y Alcantarillado (SEMAPA) espera para las próximas semanas la aprobación de varios financiamientos crediticios para los proyectos de mejoramiento del servicio de agua potable para la población citadina.

Roberto Prada, gerente de SEMAPA, informó que se tiene un amplio programa para alentar los proyectos alternativos que den solución a la escasez de agua potable por un quinquenio, con la esperanza de que hasta esa época se haya concluido el proyecto Misicuni, al haber sido declarado de prioridad nacional.

La entidad acuífera tuvo que recurrir a una serie de trabajos de emergencia, entre ellos la perforación de tres pozos en la región de El Paso para disminuir el enorme déficit de agua potable en la ciudad capital, que soportó una severa sequía, los anteriores meses.

Con la finalidad de mejorar los servicios de dotación de agua potable, dijo Prada, estamos esperando hasta mediados de este año la asistencia técnica y financiera de organismos extranjeros, para desarrollar una serie de medianos proyectos a fin de mejorar el suministro a la población.

Tanto el Banco Interamericano de Desarrollo (BID) como la Agencia Internacional de Cooperación del Japón (JICA) recibieron las documentaciones que avalan una serie de proyectos acuíferos que requieren de un soporte financiero, siendo posible que se dé una respuesta favorable e iniciar los trabajos en las siguientes semanas.

Uno de los créditos aprobados en el BID es de 12 millones de dólares que serán utilizados en la reconstrucción de la presa de Wara Wara, que actualmente presenta innumerables grietas y fisuras por donde se filtra el agua, que logra acumularse durante la época de lluvias.

La indicada presa está inhabilitada desde hace 25 años atrás, pese a ser una de las más importantes para abastecer y aumentar el caudal de agua potable, en beneficio de la población.

Santa Cruz

Preocupa a campesinos aumento de paludismo en zona fronteriza

SANTA CRUZ, (PRESENCIA).- El paludismo o malaria está cundiendo en la zona fronteriza boliviano-brasileña, dentro el área de influencia del río Itenez o Guaporé, causando preocupación en las poblaciones campesinas, dijeron hoy a **PRESENCIA** Lino Fernández (49), enviado desde San Luis, Río Negro para solicitar ayuda.

La incidencia, según Fernandez en medio rural de la región, parece tener características más severas que el lado brasileño donde han sido movilizadas brigadas sanitarias que están recorriendo las comunidades realizando simultáneamente fumigados y tratamiento de las personas afectadas, en tanto que existe un total abandono por el lado boliviano.

Expresó que según los médicos de las provincias Nuflo de Chávez y Iténez en diciembre pasado se han presentado más de veinte casos en diferentes centros "esto quiere decir que la situación es preocupante porque las personas que llegaron hasta donde habia un médico lo hicieron en el último esfuerzo" indicó.

SOLICITAN AYUDA

Fernandez dijo que tomó contacto con residentes chiquitanos en esta ciudad y dirigentes cívicos a fin de que la solicitud se haga en forma conjunta. Indicó que en el Servicio Nacional Erradicación de la Malaria (SNEM), adelantaron que carecen de medios para movilizarse, pero que, Unidad Sanitaria se comprometió a enviar una comisión médica a la zona.

Indicó que "como nunca antes, este año hay tal abundancia de mosquitos que se hace casi imposible vivir. Los mismos lugareños están extrañados por este fenómeno" dijo.

Por primera vez en muchos años, algunos rios afluentes del Itenez en territorio boliviano tuvieron en 1989 el nivel más bajo de agua debido a una prolongada sequía. Sin embargo, las lluvias aunque tardías se intensificaron desde la segunda quincena de diciembre. Se atribuye a esta situación la proliferación de mosquitos.

El Ministerio de Salud reconoció el pasado año que la malaria se está extendiendo en el territorio boliviano después de haber estado casi a punto de controlar al mosquito trasmisor durante la pasada década cuando se emprendio una campaña nacional de magnitud.

Sin embargo, no hubo el mismo interés en los paises vecinos donde el paludismo no sólo se extendió sino que empezó a cundir territorios bolivianos donde la malaria era desconocida

MNR y UCS confirmaron su alianza en Tarija

William Bluske (MNR), fue elegido alcalde y Otto López Murillo (UCS), presidente del Concejo

TARIJA, 5 (PRESENCIA).- El nuevo gobierno municipal de Tarija ha logrado constituirse a las 15 horas de hoy, eligiendo a William Bluske Castellanos del MNR y Otto López Murillo de UCS, alcalde y presidente del concejo deliberante.

Ambas nominaciones merecieron siete votos del llamado "Bloque Cívico de Oposición", los que se distribuyeron de la manera siguiente: MNR 3, UCS 3 e IU 1.

Con este número de votos fueron nombrados, además, Manuel Bass Werner Montesinos (UCS) vicepresidente del Concejo y Rosa Elena Reyes Ortiz de Trigo (MNR) secretaria del órgano deliberante.

El oficialismo, en las dos votaciones obtuvo 6 votos que estuvieron destinados a Alberto Liebers Baldivieso (MIR), para alcalde Municipal y Agueda Burgos de Papulzakis (FRI) para presidenta del concejo deliberante.

Los partidos de oposición destacan que la constitución del gobierno municipal de Tarija ha recaído en la representación de los partidos que, individualmente, son mayoritarios en este medio, con excepción de la Izquierda Unida que representaba a un frente y que pese a haber obtenido una votación de algo más de 600 sufragios, le ha correspondido dirimir la situación y evitar un empantanamiento que, en cierto momento, fue percibido como posibilidad.

El alcalde como los directivos del Concejo Municipal, asumirán funciones el lunes próximo en una ceremonia que tendrá lugar en el Palacio Consistorial a las once de la mañana.

Cochabamba

Posesionarán a autoridades de FF.AA. y Policía

COCHABAMBA 5 (PRESENCIA).- Cumpliendo con la órden general de destinos de las Fuerzas Armadas y la Policía Nacional en los próximos días se cumplirán los actos de posesión de las nuevas autoridades para el distrito de Cochabamba.

En la Séptima División de Ejército y Aerotransportada asumirá el cargo de Comandante el Gral. Víctor Vargas Salguero en reemplazo del Gral. Germán Anselmo, que debe tomar similares funciones en la Décima División, con asiento en Tupiza.

En la II Brigada Aérea con base en esta ciudad asumirá el Comando el Gral. Oscar Villarroel en reemplazo del Gral Edgar Franco que fuera promovido anteriormente al Comando de la FAB.

En la Policía Departamental asumirá el cargo de Comandante el Cnl. Eddy Villarroel

Santa Cruz

CONEXCHACO desautoriza a un ex-dirigente

SANTA CRUZ, 5 (PRESENCIA). El Directorio de la Confederación de Excombatientes de la Guerra del Chaco (CONEXCHACO) ha desautorizado la convocatoria a elecciones en la FEDECHACO de Santa Cruz que expuso el expresidente de esta filiale Teniente Benjamín Ribera Candia.

La CONEXCHACO afirma que dicha convocatoria es nula y sin valor porque la FEDECHACO de Santa Cruz esta intervenida por el Tribunal de Honor de esa máxima organización de los exsoldados que combatieron en la guerra con el Paraguay.

Otro punto del comunicado dice: "Benjamín Ribera Candia, Salvio Sandoe Franco, Leonardo Peñado Rivero, Simón Domínguez Lezcano, Alfredo Monje y Ramón Galardo Justiniano fueron sancionados y suspendidos por un año, por resolución del Tribunal Nacional de Honor mediante fallo Nº 08/90 de 12 de mayo de 1990".

Baja actividad en comercio y administración pública

SANTA CRUZ, 5 (PRESENCIA).- No obstante el largo feriado de las fiestas de fin de año, las actividades muestran aún un decrecimiento considerable, especialmente en sectores de la administración pública, según se pudo observar.

El hecho es atribuido a varias causas, entre las que destacan las relacionadas a la expectativa sobre la conformación del gobierno municipal y el anuncio sobre financiamientos de la política que seguirá el gobierno central.

Este último aspecto concita cada vez más la atención pública, en vista de que son varios los diferimientos que registra la publicación de una política económica y socializadora, que obtuvieron que los trabajadores han manifestado no esperar nada nuevo en relación a anterior gobierno.

El alza del dólar en el mercado negro y la constante elevación del costo de vida son sensiblemente por muchos como efecto de la aún no trazada política económica que, al ser causal de incertidumbre, es aprovechada por los especuladores.

La magra actividad en esta plaza se registra con mayor nitidez en la administración pública que, como se suele decir, marcha "a media máquina". La Alcaldía Municipal, por ejemplo, se mantiene completamente inactiva, debido al receso que las autoridades salientes de la misma dispusieron receso hasta el lunes venidero. Caso similar se registra en la Universidad Gabriel René Moreno.

Tarija

Instituciones piden al LAB ampliar ruta a Chile

TARIJA, 5 (PRESENCIA). Las instituciones tarijeñas han formalizado un pedido al Lloyd Aéreo Boliviano para que esa empresa establezca vuelos internacionales a Chile a través del aeropuerto "Oriel Lea Plaza" de esta ciudad.

El pedido, hecho en nombre de las instituciones por el Comité Cívico que preside Edgar Ortiz Leaños, plantea que la ruta a establecerse tenga el siguiente itinerario: Santa Cruz de la Sierra-Tarija, Iquique y viceversa con una frecuencia semanal.

Con este servicio, según los solicitantes, se pretende incrustar al Sur del país con los mercados del Pacífico, exportando productos no tradicionales, vale decir que el servicio tendría un contenido regional. También se pone énfasis en que se abriría la exportación de tarjas de capital para la instalación de nuevas industrias evitando, además, los trámites burocráticos en oficinas establecidas en otros centros del país.

BCB centralizó su actividad en recuperar créditos

TARIJA, 5 (PRESENCIA). Las actividades del Banco Agrícola de Bolivia en Tarija, durante la gestión recientemente finalizada, estuvieron orientadas a la recuperación de los créditos en mora que afectaban fundamentalmente al desarrollo de los diferentes programas de esa institución.

Sin embargo, el Banco ha logrado apoyar proyectos agropecuarios en todo el departamento de Tarija. En una acción conjunta con la Corporación Regional de Desarrollo ha establecido una línea de crédito de cien mil dólares para la adquisición de semillas de soya, programa que beneficia a los agricultores de la provincia Gran Chaco. En favor de los campesinos que sufrieron los efectos destructores de las granizadas que se sucedieron el año pasado en este valle central, se han desembolsado 126 préstamos por un monto total de 400.000 dólares. De la línea de créditos BID 213, con destino a inversiones a largo plazo, ha concedido préstamos por 370.000 dólares. Dentro de los convenios especiales para la adquisición de insumos y trabajores se han desembolsado 250.000 dólares.

Cochabamba

Se consignaron $US. 1.800.000 para Palacio de Justicia

COCHABAMBA, 5 (PRESENCIA).- Concluyeron positivamente los trámites para los desembolsos en la presente y próxima gestión, en favor de la construcción del bloque sud del Palacio de Justicia de esta ciudad, informó el presidente de la Corte Superior de Justicia, Dr. Hugo Tapia Frontanilla.

Dijo que de acuerdo a las gestiones realizadas ante la Corte Suprema de Justicia de la Nación están asegurados los financiamientos en favor de la obra en 1990 con 1 millón 800 mil dólares americanos y en la gestión de 1991 de 750 mil dólares, para cubrir el saldo de la totalidad del contrato con la empresa Contem Ltda.

La empresa constructora el pasado 31 de mayo de 1989 recibió la suma de $US.833.81 dólares, correspondientes al 20 por ciento del valor total de la obra que asciende a los 2 millones 524 mil 100 dólares.

Las obras de construcción comenzaron el 19 de junio del mismo año y tiene un plazo de construcción de 21 meses a partir de la fecha de iniciación de los trabajos.

Los constructores han ingresado a un ritmo normal de trabajo, habiéndose presentado la primera planilla de pago de avances y adquisición de materiales cantidad necesaria para la calidad de la obra en previsión de alzas de precios que podrían sentarse de aquí a fines de noviembre requiera el mismo.

El presidente de la Corte recibió al presidente y los vocales de la Corte Suprema de Justicia de la Nación que ha propuesto de la presencia grande los fondos que demanda la obra calificada de la más importante que se realiza en el departamento y en favor de la judicatura boliviana, que por decenios ha venido trabajando en un inmenso edificio.

En el bloque sud estarán modernas e instalaciones las salas para los diferentes juzgados que tiene la capital. Actualmente la jurisdicción se ha venido en contrato anticrético con un particular, situado a 500 m. del edificio central de la Corte superior.

CAPACITACION

El Dr Tapia Frontanilla informó también, que en la pasada gestión se han realizado diversos de capacitación y actualización para funcionarios de menor jerarquía de la judicatura local.

Baja actividad en comercio y administración pública

SANTA CRUZ, 5 (PRESENCIA).- No obstante el largo feriado de las fiestas de fin de año, las actividades muestran aún un decrecimiento considerable, especialmente en sectores de la administración pública, según se pudo observar.

El hecho es atribuido a varias causas, entre las que destacan las relacionadas a la expectativa sobre la conformación del gobierno municipal y el anuncio sobre financiamientos de la política que seguirá el gobierno central.

Este último aspecto concita cada vez más la atención pública, en vista de que son varios los diferimientos que registra la publicación de una política económica y socializadora, que obtuvieron que los trabajadores han manifestado no esperar nada nuevo en relación a anterior gobierno.

El alza del dólar en el mercado negro y la constante elevación del costo de vida son sensiblemente por muchos como efecto de la aún no trazada política económica que, al ser causal de incertidumbre, es aprovechada por los especuladores.

La magra actividad en esta plaza se registra con mayor nitidez en la administración pública que, como se suele decir, marcha "a media máquina". La Alcaldía Municipal, por ejemplo, se mantiene completamente inactiva, debido al receso que las autoridades salientes de la misma dispusieron receso hasta el lunes venidero. Caso similar se registra en la Universidad Gabriel René Moreno.

"DESTINO"
CLUB PRIVADO

Una Organización seria, dedicada a presentar a personas de ambos sexos, con fines de matrimonio, amistad, estudios, viajes u otros. Dirigido a jóvenes de 17 a 70 años.

Para recibir información sobre nuestra institución, recorte este formulario, llénelo y envíelo a:

"DESTINO" Club Privado
Casilla 1923, Cochabamba
Nombre Completo: .....
Dirección: ..... Ciudad: .....

INVITACION
PUBLICA Nº 01/90

DOS AMPLIFICADORES DE POTENCIA RF

El Comité de Contratación Administrativa de la Empresa Nacional de Telecomunicaciones (ENTEL), invita a todas las firmas comerciales o representantes de proveedores legalmente establecidos en el país, a presentar propuestas para la provisión de DOS AMPLIFICADORES DE POTENCIA RF, de acuerdo a lo previsto por el Anexo 3 de D.S. Nº 21660 de 10 de julio de 1987 y el Pliego de Especificaciones que podrá ser retirado de las oficinas de Asesoría Legal (octavo piso del Edificio ENTEL, calle Ayacucho Nº 267), previo el pago de TRESCIENTOS 00/100 BOLIVIANOS (Bs. 300.00), en la oficina de Tesorería (6to. piso Edificio ENTEL).

Las propuestas deberán ser presentadas hasta horas 11.00 (once de la mañana) del día jueves 25 de enero de 1990, en las oficinas de Asesoría Legal de ENTEL.

La Paz, 4 de enero de 1990
COMITE DE CONTRATACION ADMINISTRATIVA DE ENTEL

EDICTO

El Señor Juez de Partido, de la Provincia Inquisivi, Dr. Carlos Lopez Nieto, en Por el presente cite, llame y emplace a la Señora MARIA VILLO CHAMBI, de estado civil viuda, de ocupación labrador, de domicilio desconocido, para que en el término de treinta días a partir de la fecha de la publicación del presente edicto, se apersone al juzgado de Partido de la Capital Inquisivi, a fines de decir verdad, en el juicio de Cobro de Bolivianos seguido por el Banco Agrícola de Bolivia S.A. en el Juzgado de Partido de la Capital Inquisivi, bajo el apercibimiento de ley en caso de no hacerlo. Dado en la Secretaría del Juzgado de Partido de la Capital Inquisivi, a los cinco días del mes de diciembre de mil novecientos noventa. Dado como consta en la primera nota de fecha 5 de diciembre de 1990 de la Secretaría del Juzgado de Partido de la Capital Inquisivi. Fdo. Dr. Carlos Lopez Nieto, Juez

Potosí

Sistema Joint Venture podría aplicarse en Karachipampa

POTOSI, 5 (PRESENCIA).- El acto de cumplir con el compromiso para que el Gobierno de Karachipampa funcione de este mes, se inaugurará el sistema Joint Venture.

Así lo dijo el administrador del Complejo Metalúrgico de Karachipampa, Ing. Jorge Ríos al manifestar que el Estado está desarrollando decisión, precisamente para que se pueda desestimar el sistema, con tal de seguir adelante con el funcionamiento de la planta".

Ríos se requiere como condición para Karachipampa la suma de 20 millones de dólares, de los que en cuanto de ser posible, todo útil para la planta, recurrir al Joint Venture.

Ríos, aún resaltó, negativa sobre la posibilidad porque el problema es de carácter nacional el Gobierno sobre tal o cual "respecto", puntualizó el del complejo metalúrgico.

Ríos dijo que en la actualidad, trabajando a un ritmo de 7 toneladas que el complejo, en base a los que se tienen especialmente en el sistema Molinos de Bolivia funcionamiento.

Los trabajadores estarán con el fin del verdadero que permitirá resolver decisiones casi definitivas y la puesta en marcha del complejo metalúrgico de Karachipampa, que ocasionó cuando por mayor de cosas y roberos, y no de aplicación del Joint Venture".

Fuente: Hoy, Gaceta.

Ríos dijo finalmente que "de ser necesario el gobierno de Karachipampa no sólo que está en el funcionamiento de energía sino que está dispuesto a hacer muchas respuestas de seriedad este delicado de sus cuentas y contorno-...

Fueron presentadas nuevas autoridades de la Policía

POTOSI, 5 (PRESENCIA).- El acto de posesión en la Prefectura del Departamento de Potosí a la nueva comandante del Departamento, Coronel Mario Rosario Ríos, fue dispuesto por el Ministerio del Interior, Ing. Jorge Ríos, que también ha sido ratificado el Coronel Efraín Palenque y también está ratificado como Comandante de Criminalística el Tcnl. Germán Trujillo.

El Cnl. Rosario Orosco que es potosino, reemplaza al Cnl. Armando Saavedra Rodo, este último mereció el reconocimiento de varias instituciones locales por su positiva gestión. Como subcomandante de la ha sido ratificado el Cnl. Efraín Palenque y también está ratificado como Comandante de Criminalística el Tcnl. Germán Trujillo.

Se realizará seminario sobre recursos evaporíticos del Salar

POTOSI, 5 (PRESENCIA).- Del 8 al 10 de Julio se realizará en la Prefectura de Potosí, sede de los departamentos de Potosí, Oruro y Tarija, un seminario sobre los recursos evaporíticos del Salar de Uyuni con la participación de representantes de instituciones potosinas así como de las provincias en las que está comprendido dicho salar.

De otro lado, diversas representaciones petrolíferas a través del Comité Cívico, han insistido en que antes de que el gobierno nacional pueda asumir cualquier decisión sobre la firma del contrato con la Lithco Corporation de los Estados Unidos u otros niveles de decisión, se debe analizar y aprobar previamente a nivel de brigada parlamentaria, política, autoridades e instituciones de este distrito.

Por estos y otros antecedentes existe interés y expectativa en Potosí tanto por la realización del seminario sobre el Litio y también por el envío a la Villa Imperial del borrador de contrato o la copia de la carta de intenciones elaborada por el gobierno con la mencionada empresa norteamericana para la futura explotación de los recursos evaporíticos del gran Salar de Uyuni.

Oruro

El lunes será inaugurado año municipal

ORURO, 5 (PRESENCIA).- El próximo lunes 8 del presente mes, será inaugurado el año municipal de esta ciudad, anunció hoy, el presidente del Concejo Municipal, profesor Raúl Limpias Alurralde.

La autoridad edilicia, agregó que, en esa ocasión, también se efectuará la transmisión del mando a los nuevos miembros del gobierno Municipal y los componentes del actual, al fenecer su gestión, prestarán un amplio informe de labores.

CONCEJALES

Por otra parte, se informó que mañana, a las 11 horas, en el salón de honor de la Corte Superior del Distrito, serán posesionados los trece nuevos concejales del municipio orureño.

La solicitud de posesión será presentada en el curso de hoy, al presidente de la Corte del Distrito Judicial, doctor Pedro Loaiza Casaraso. Los concejales, en horas de la mañana de ayer, se reunieron para considerar aspectos relacionados con la posesión y transmisión del mando municipal.

El presidente del concejo, profesor Limpias Alurralde, aseguró que la transmisión del mando, se dará de ley. Posteriormente, entregó a cada uno de los nuevos concejales, una carpeta con documentación que contiene normas para el manejo y conocimiento de las actividades municipales.

El doctor Jorge Alfredo Zambrana, primer concejal de Unidad Cívica Solidaridad que es mencionado como futuro alcalde, en nombre de sus colegas concejales, destacó la importancia de la presencia del presidente del Concejo Municipal, en la reunión.

Dijo que fue una reunión de acercamiento entre los nuevos concejales, que permitió intercambiar ideas, cuyo resultado será duradera, en el futuro, en beneficio de los intereses de Oruro.

El doctor Alfredo Zambrana, finalizada la sesión, manifestó a los periodistas que el acuerdo UCS-MNR, "está firme", lo que garantiza que, la Alcaldía Municipal estará en manos de UCS y la presidencia del Concejo Municipal, bajo la responsabilidad del MNR, en este caso, esa función sería desempeñada por el ingeniero Freddy Tejerina.

Chuquisaca

Corte Suprema recibe apoyo a posición institucional

SUCRE, 5 (PRESENCIA).- Magistrados, jueces, y organismos colegiados del lugar local expresaron hoy aquí su adhesión a la posición institucional expresada por el presidente de la Corte Suprema de Justicia, Edgar Oblitas Fernández, en el discurso de inauguración del Año Judicial, en el que acusó al Poder Ejecutivo de "usurpación de funciones" y atropello al orden jurisdiccional, por la extradición del ex ministro de la cocaína Luis Arce Gómez a los Estados Unidos, resuelta por el presidente de la República el 10 de diciembre pasado.

La Sala Plena del Tribunal Supremo se identificó plenamente con los términos que enmarcaron la férrea defensa de la Judicia hecha por Oblitas Fernández el martes durante la instalación del período que se inicia. "Indudablemente existe un conflicto de poderes causado por la decisión ilegal del primer Mandatario, y la Corte internacional ha esperado con "paciencia y mesura" la respuesta oficial sobre esa actuación", trasuntó hoy en declaraciones a PRESENCIA el presidente de la Corte Suprema Edgar Oblitas Fernández.

PREVARICATO POLITICO

La severa crítica contenida en las palabras del jefe de la justicia boliviana debe servir para rectificar los errores del gobierno, estableció la Suprema, al invocar el manipuleo denunciado en la Corte Nacional Electoral en las pasadas elecciones y, más recientemente, en las cortes distritales de justicia, en las que se ha introducido a elementos de los partidos gobernantes, en una nueva forma de "prevaricato político".

Uno de los magistrados citó la evidente retardación de justicia en la definición de un recurso de habeas corpus interpuesto por el magistrado nacional ante la Corte Superior de La Paz, y las manifestaciones de los magistrados para inhabilitar a un concejal en Cochabamba. El objetivo inequívoco es el de tener un Poder Judicial servil y subalterno al actual esquema, remarcó.

Si esa corrupción se extiende e induce desde los otros poderes del Estado, el desenzanto del país en el sistema democrático será mayor: la desconfianza seguirá erosionando la credibilidad en el orden institucional, señaló por su parte el presidente Oblitas Fernández.

RENOVACION EN PROGRESO

El copamiento del Poder Judicial podría darse a través de una ley de excepción destinada a "reestructurar" a este poder del Estado, al que se endiga corrupción e inmoralidad en algunos de sus estratos, o mediante el juicio de responsabilidad que se tramita contra cinco ministros, bajo el cargo de prevaricato, ante la Cámara de Diputados.

Será una forma de derrocar "constitucionalmente" al Poder Judicial y, a partir de ese momento, el Ejecutivo podría convertirse en un gobierno de facto y quizá (algún día), el Jefe de Estado tendría que responder a un proceso de responsabilidad, como el mismo García Meza que violó en 1980 la Constitución Política del Estado, previno la máxima autoridad del Poder Judicial.

El juicio podría prosperar fácilmente en el Legislativo gracias a la mayoría absoluta de los partidos en función de gobierno. Sin embargo, los magistrados involucrados en la propuesta acusatoria se hallan seguros de que no existen pruebas lehacientes e indicios de culpabilidad sobre el presunto prevaricato, razón por la que el proceso no logró prosperar en la anterior legislatura.

El propio presidente del Tribunal, sería otro de los blancos de la "mordida" contra el Poder Judicial. Oblitas Fernández había anticipado su deseo de alejarse de las altas funciones, pero, hoy se confesó a PRESENCIA fortalecido por la "abrazo adhesión" que recibió de la Sala Plena y de otros sectores vinculados a la judicatura, incluidos algunos representantes del partido oficialista.

MEJORAMIENTO DE LA JUSTICIA

Si se consolidan los presuntos planes de modificar la alta estructura judicial, se cometerá un "atropello directo" contra el Poder Judicial, sentenció Oblitas Fernández, tras entrever algunas medidas perversas, desde el enfoque del Tribunal, para el mejoramiento de la justicia, entre ellas: la aprobación de un presupuesto digno que permita la creación de nuevos juzgados para conjurar la retardación de justicia que se encontra a este Poder del Estado, la aprobación de la ley contra el prevaricato que viabilice procesos ágiles contra los jueces corruptos, porque "tenemos la mejor voluntad de fortalecer la justicia boliviana".

Cochabamba

Autoridades comunales

Adolfo Gonzales Mier, miembro de la Unión Cívica Solidaridad, UCS, fue elegido alcalde de la ciudad de Cochabamba, arriba, momentos en que prestaba juramento. Abajo, los nuevos directivos del Concejo Municipal, Germán Medrano, MNR, Secretario; Carlos Quiroga, MBL-IU, presidente y Alfredo Medrano, MBL, vicepresidente.

Docentes de UNIVALLE iniciaron juicio laboral

COCHABAMBA, 5 (PRESENCIA).- Desde principios de año en la Universidad Privada del Valle (UNIVALLE), se presentaron una serie de problemas institucionales, principalmente en el sector docente de la carrera de Comunicación Social.

Como corolario de todos estos problemas y antecedentes, los profesores de esta carrera han iniciado ayer una demanda judicial en contra de las autoridades de UNIVALLE por incumplimiento de contratos de trabajo.

"Teníamos la esperanza de una mejoría a través del rectorado, de los problemas que se presentan, evitando que sean públicos", dijeron los representantes del grupo de docentes.

Sin embargo, "obligados por la actitud irresponsable del rector de UNIVALLE de interrumpir abruptamente las labores del actual semestre se vieron obligados a recurrir a la Dirección General del Trabajo para que intervenga y supervise una administración laboral arbitraria", dijeron los entrevistados a los medios de comunicación social.

Los docentes informaron, asimismo, que los estudiantes y padres de familia de la carrera de Comunicación expresaron su pleno apoyo a los docentes y solicitaron al rectorado de UNIVALLE una aclaración sobre la situación presentada, con evidentes perjuicios a la conclusión del semestre.

Los profesores renunciantes manifestaron que "por respeto a la educación superior que necesita el país no cederán en sus esfuerzos por coadyuvar para que las universidades privadas se conviertan en verdaderas alternativas educativas y no en simples negocios para que no se frenta la experiencia de la Universidad del Valle que en menos de un año de funcionamiento muestra síntomas de acelerado deterioro".

Tarija

Comité pro Intereses a reunión nacional

TARIJA, 5 (PRESENCIA).- El Comité pro Intereses de Tarija que preside Edgar Ortiz Lema, ha confirmado su concurrencia a la reunión nacional de Comités Cívicos, que se llevará a cabo en Santa Cruz de la Sierra a partir del 17 del presente mes.

La agenda de ese importante evento que se desarrollará hasta el día 19, contempla aspectos de actual interés como el estudio y consideración de las políticas y estrategias para descentralización administrativa; temas referidos al gobierno municipal y la institucionalización de las Corporaciones Regionales de Desarrollo dentro de los gobiernos departamentales.

Ortiz Lema informó a PRESENCIA que, una vez concluidas las deliberaciones de carácter nacional, los Comités Cívicos de Tarija, Santa Cruz y Chuquisaca se abocarán a planificar una estrategia común para lograr un pago oportuno de las regalías departamentales sobre la producción de hidrocarburos. Estos tres departamentos son los únicos que producen petróleo en el país y sus ecónomas están basadas, principalmente, en la explotación de esta riqueza.

CORPORACION MINERA DE BOLIVIA

SUBASTA PUBLICA

DEINTISEIS (26)

TORPEDOS DOLUO

TERCERA INVITACION

Se comunica a el operador público que en día 22 de los corrientes se verificó la segunda subasta pública de TORPEDOS DOLUO, habiendo presentado 26 barcos por lo que se invita a las personas jurídicas o naturales a participar en la subasta pública de

VEINTISEIS (26) TORPEDOS DOLUO

Acto que se efectuará desde Hrs. 10:00 a.m. del día miércoles 12 de julio de 1990 en nuestras Almacenes de la ciudad de El Alto de La Paz, ubicados en la calle 30 Avda. 6 de Marzo No 2 zona 16 que será representado por la Jefa Juan Pazo I. dichos en el que los interesados podrán verificar el estado de los motores y bien decidir en el siguiente

UNIDAD Nº	MOTOR Nº	CAPACIDAD	PRECIO BASICO $us
1	[illegible]	D-400-D 2 BLS	24.400.00
2	[illegible]	D-400-D 2 BLS	24.400.00
3	[illegible]	D-400-D 2 BLS	24.400.00
4	[illegible]	D-400-D 2 BLS	24.400.00
5	[illegible]	D-400-D 2 BLS	24.400.00
6	[illegible]	D-400-D 2 BLS	24.400.00
7	[illegible]	D-400-D 2 BLS	24.400.00
8	[illegible]	D-400-D 2 BLS	24.400.00
9	[illegible]	D-400-D 2 BLS	24.400.00
10	[illegible]	D-400-D 2 BLS	24.400.00
11	[illegible]	D-400-D 2 BLS	24.400.00
12	[illegible]	D-400-D 2 BLS	24.400.00
13	[illegible]	D-400-D 2 BLS	24.400.00
14	[illegible]	D-400-D 2 BLS	24.400.00
15	[illegible]	D-400-D 2 BLS	24.400.00
16	[illegible]	D-400-D 2 BLS	24.400.00
17	[illegible]	D-400-D 2 BLS	24.400.00
18	[illegible]	D-400-D 2 BLS	24.400.00
19	[illegible]	D-400-D 2 BLS	24.400.00
20	[illegible]	D-400-D 2 BLS	24.400.00
21	[illegible]	D-400-D 2 BLS	24.400.00
22	[illegible]	D-400-D 2 BLS	24.400.00
23	[illegible]	D-400-D 2 BLS	24.400.00
24	[illegible]	D-400-D 2 BLS	24.400.00
25	[illegible]	D-400-D 2 BLS	24.400.00
26	[illegible]	D-400-D 2 BLS	24.400.00
27	[illegible]	D-400-D 2 BLS	24.400.00
28	[illegible]	D-400-D 2 BLS	24.400.00
29	[illegible]	D-400-D 2 BLS	24.400.00
30	[illegible]	D-400-D 2 BLS	24.400.00

NOTA: Los interesados deberán adquirir otros de certificado de garantía de 5% del precio base para participar en la subasta de precios de la subasta.

Por mayor información dirigirse al Edificio Jaime Mendoza Calle Colombia No 1 Esquina Jaime Mendoza, Av. Mariscal Santa Cruz No. Oficina 1a Piso Telfono.

Guía Profesional

MEDICOS

Dr. ALFREDO RAMIREZ TORRICO

CIRUJANO UROLOGO

Estudios Universidad de Chile

Cirugía y enfermedades de riñones, vejiga, próstata, genitales e infertilidad. Enfermedades venéreas y sus complicaciones.

Avenida Camacho 1377, 2do. piso Of. Nº 4 Teléfonos 357219 y 364817. Horario: Días particulares de 16 a 19. Sábados de 11 a 12.

CENTRO MEDICO DE ESPECIALIDADES "LA PAZ"

Av. 6 de Agosto Nº 2380 Teléfono:343261 Busca Mód: 321636-320844-390222-3-4

- GINECOLOGIA-MASTOLOGIA: Dr. Edgar Tapia Arroyo.
- MEDICINA INTERNA ENDOCRINOLOGIA: Dr. Erwin Von Landwunst, Dra. Elizabeth Metéjam.
- PEDIATRIA Y NEONATOLOGIA: Dr. Alfredo Rodríguez Vargas, Dr. Omar Fernández S.
- NEUROLOGIA Y NEUROCIRUGIA: Dr. Edgar Arené Rada.
- TRAUMATOLOGIA Y ORTOPEDIA: Dr. Alberto Romero Cruz.
- CIRUGIA PLASTICA Y ESTETICA: Dr. Ricardo Ayala Rojas.
- ANATOMIA PATOLOGIA Y CITOPATOLOGIA: Dr. Alonso Padilla V.
- LABORATORIO CLINICO E INMUNOLOGICO: Dr. Jaime Quintanilla A.

-NELSON TEJADA RODRIGUEZ. Cirugía General. Busca Personas 387092.

- LUCINDA NOTA VERHUEZ Ginecología - Obstetricia.

(Policonsultorio La Paz) - 6 de Agosto.

Dr. GUILLERMO SUAREZ TEJADA

MEDICO UROLOGO

Enfermedades y cirugía de riñones, vejiga, próstata,etc. Venéreas. Problemas sexuales. Urología infantil. Consultorio: Edif. Cine Monje Campero. Primer piso Telf. 326703. Domicilio: Telf. 785612.

Consultas 18 a 20 horas.

Sin productos químicos ni dolorosas inyecciones

HOMEOPATIA INFANTIL

Dr. JOSEF HENAO L.

PEDIATRA

Enfermedades crónicas: amigdalitis, bronquitis, asma, alergias, enuresis, trastornos convulsivos, trastornos urinarias, etc.

HENAO ARJONA: Telf. 367102 [illegible]

GUSTAVO SANCHEZ CRIALES

Neurología - Neurotología - Microcirugía Adultos - Niños

CAMBIO DE CONSULTORIO

Se complace en anunciar que a partir de la fecha atenderá en:

Clínica del Sur

Av. Hernando Siles 5529 (Obrajes) Desde horas 14:30 a 19:00 Reservas horas Tel. 784201 - 784202 Consultorio.

Edificio 16 de Julio (El Prado) 2do. piso Oficina 203 de horas 16:30 a 19:00 Tel. 363555 - 366015

BUSCAMOS EL SIGLO XXI - 321639 - 321740

RECIEN NACIDOS

NIÑOS ADOLESCENTES

Eliseo 18 esquina FALTA DE PESO Y TO ESTATURA, FALTA DE APETITO, OSTEOMALACIA, INFECCIONES AGUDAS O CRONICAS, PROBLEMAS CONDICIOS DE MARE, AMIGDALAS, BRONQUITIS, CONTROL DE NIÑO SANO, VACUNAS ASSOLUTIONE.

Dr. JORGE H. RIOS ARAMAYO

PEDIATRA-NEONATOLOGO

Especialidades: Neonatología, horario a solicitud 11-12:30 y 15 a 19 hs. POLICONSULTORIO ALAMEDA Edificio Alameda planta baja OF. 11. Consultorio 3666653 3222248 Domicilio: Sebastián LINDEMAN 3222148

BUSCAPERSONAS 387104 [illegible]

[illegible] Dic/144.000

LABORATORIOS

Dr. RUBEN TEJADA ANDRADE

Laboratorios de análisis clínico "Rosa". Análisis de Sangre en general, bioquímica, orinas, heces, L.C.R. jugos gástricos y duodenal, pruebas de embarazo parasitológicas y bacteriológicas.

Dirección: Edif. Mariscal de Zepita Av. Mariscal Santa Cruz Nº. 861 Esq. Pasaje peatonal Bloque "A" 2do. piso OF. 201 entre plazas San Francisco y Pérez Velasco Telf. Lab. 324528 Telf. Dom. 321122. Casilla 20605.

LABORATORIO CLINICO "SANTA FE"

Dr. EDMUNDO RODRIGO TERAN

Dra. LOURDES RODRIGO ZARABIA

Bioquímica sanguínea, Hematología, Bacteriología cultivo y antibiograma - orina - parasitología

ELECTROLITOS

ELECTROFORESIS - Serodiagnóstico

TOXOPLASMOSIS - LEISHMANIASIS CHAGAS

RUBEOLA - HEPATOCITOS TEST EMBARAZO

Calle Loayza Esq. Camacho Edif. Mariscal de Ayacucho 9º piso, Of. 907 Tel. Lab. 322501 Dom. 326032

Buscapersona 367128 Casilla Nº 12541

Beni

Jefe nacional de UCS llegará hoy a Trinidad

Nuevo alcalde será posesionado a horas 17:00

TRINIDAD, 5 (PRESENCIA).- El jefe nacional de Unidad Cívica Solidaridad, Max Fernández Rojas, llegará mañana (hoy), para asistir aquí a la posesión del nuevo alcalde de esta ciudad, Enrique Banzer Bello, según confirmaron voceros de ese partido.

Banzer Bello fue elegido ayer, por el nuevo Concejo Municipal, en virtud al acuerdo político entre UCS y el MNR, contra la propuesta del Acuerdo Patriótico y la Izquierda Unida, que postularon a Clara Pinto (MIR).

La transmisión del mando municipal fue señalada para las 17 horas de este sábado, en coordinación con las autoridades salientes del municipio. Tanto el Concejo como el alcalde Cito Ojara tienen listos ya sus respectivos informes de gestión, ambos aprobados en sesión del gobierno municipal. El vicepresidente del Concejo, Hernán Hurtado, dijo también que la llegada del jefe nacional de UCS motivo de una reunión de la militancia de su partido, aunque Max Fernández había asegurado que, si su candidato era elegido, él vendría al acto de posesión.

SUPLENTE

Al mismo tiempo, la Unidad Cívica Solidaridad empezó a tramitar la credencial y posesión del primer concejal suplente de su lista, Luis Fernando Franco Orihuela, que deberá reemplazar al alcalde Banzer Bello.

INDENTENDE

Asimismo, se anunció que se ha producido la primera designación para la Alcaldía. El nuevo Intendente será el señor Adán Suárez Arteaga, quien podría ser posesionado en las próximas horas, en sustitución de Carlos Camader.

Según fiscales del Beni

La corrupción "campea" en judicaturas antinarcóticos

TRINIDAD, 5 (PRESENCIA).- Los fiscales del distrito del Beni afirmaron hoy que la acusación de que en el Ministerio Público se "lavan" las diligencias de los procesos de narcóticos sólo "trata de encubrir la corrupción que campea en la judicatura antinarcóticos", pero aseguraron que enjuiciarán a los fiscales que efectúen el supuesto "lavado".

El Dr. Bergman Cuéllar, fiscal del distrito, entregó hoy una declaración pública, en la que rechaza la sindicación del ministro Hugo Dellien, de la Corte Suprema, sobre la existencia de diligencias de policía judicial "lavadas", en los casos de narcotráfico. Dellien hizo esas afirmaciones el pasado martes, en la inauguración del Año Judicial 1990, cuando dijo que esa situación impide a los jueces dictar sentencias condenatorias a los traficantes de droga.

El representante del Ministerio Público, en respuesta, rechazó lo que dijo "es una injusta acusación, ya que los fiscales están comprometidos plenamente con la lucha frontal contra el narcotráfico, emprendida por el gobierno".

Añadió que los fiscales desconocen el sistema de "lavado" de las diligencias y, al contrario, demandó al ministro Hugo Dellien a que concrete su denuncia, "dando detalles de cómo se efectúa e individualizando a los fiscales que, supuestamente, la practican, para que sean sancionados de acuerdo a Ley".

Bergman Cuéllar añadió que, de existir la más mínima prueba el culpable será inmediatamente suspendido de su cargo, procesado y encarcelado.

La respuesta de los fiscales, a su vez, lanzó una sindicación señalando que "no se puede endodar a una respetable magistratura, como es el Ministerio Público, para tratar de encubrir la corrupción que campea en la judicatura antinarcóticos, que nunca encuentra suficiente la prueba de cargo que aporta y produce el Ministerio Público, para dictar sentencia condenatoria contra los narcotraficantes".

Añade que "ya son conocidas las sentencias de inocencia o absolución que dictan estos jueces y que constituyen verdaderos escándalos.

Oruro

Carretera Oruro-Pisiga

Preocupa posible nueva postergación de proyecto

ORURO 5 (PRESENCIA).- El proyecto vial Oruro-Pisiga, corre riesgo de ser nuevamente postergado por el gobierno, denunció el Comité Ejecutivo de la Central Obrera Departamental, por lo que decretó movilización del pueblo de Oruro.

Los dirigentes de la COD, señalaron que existe preocupación por la suerte del proyecto, luego de enterarse de las declaraciones del Presidente de la Corporación de Desarrollo de Oruro, en sentido de que "intereses ajenos", tratan de ostaculizar y aún anular, los compromisos adquiridos por el gobierno con Oruro, respecto a la construcción de esa anhelada carretera.

Los dirigentes de la COD, remarcaron que, el anterior gobierno, se comprometió solemnemente a respaldar la materialización del proyecto Oruro-Pisiga, así como representantes del actual régimen, otorgaron su apoyo; pero, de las declaraciones del Presidente de CORDEOR, se desprende que, "los siniestros intereses de fondear el proyecto, se encuentran en el co-gobierno actual".

El senador orureño, Jorge Barrientos Zapata, manifestó a los medios de información de esta ciudad, que pedirá un informe completo sobre el caso, al Ministerio de Transportes y Comunicaciones, así como a los directores del Servicio Nacional de Caminos. Remarcó que el proyecto Oruro-Pisiga, es una legítima aspiración regional y nacional, por lo tanto, su construcción es de interés del país.

VIAJE INSULSO

Con relación a las denuncias acerca del presunto fondeamiento del proyecto, la Central Obrera Departamental, a través de un comunicado, critica acremente un supuesto viaje de una delegación oficial orureña, al puerto de Iquique, para reafirmar la importancia del camino Oruro-Pisiga y su prolongación al Pacífico.

Expresa que, si el proyecto está en peligro, lo que debe hacerse es viajar a La Paz, "donde se encuentran las autoridades que tienen tuición sobre este problema y de ningún modo un viaje turístico, inútil e inocuo a Chile".

La COD, exige que, por todos estos motivos, parlamentarios y CORDEOR, informen al pueblo de Oruro, cuales son los intereses que obstaculizan la concreción del proyecto caminero; aclarar si CORDEOR está en crisis y si fuera así, cómo explican el gasto de dineros de esta institución, en un "viaje turístico".

ALARMA

La declaración de la Central Obrera Departamental, alarmó a la población, porque el proyecto vial Oruro-Pisiga, es uno de sus máximos anhelos, dirigido a lograr el desarrollo regional y vincular difinitivamente, a las extensas provincias del occidente orureño.

El proyecto se remonta aproximadamente a medio siglo, tiempo en el cual, pese a los constantes afanes de Oruro, no pudo concretarse. Es, asimismo, tema de permanente mención de políticos y candidatos a gobernantes.

Tarija

Prefecto ejecutará con prioridad proyectos viales

TARIJA, 5 (PRESENCIA).- El prefecto del Departamento, Gustavo Aguirre Pérez viajará a la ciudad de La Paz con el fin de tomar contacto con las altas autoridades del gobierno y buscar soluciones a los problemas que atingen a esta región.

La primera autoridad política de Tarija ha manifestado que es de vital importancia para la región encarar los proyectos viales, especial mención hizo del camino Padcaya-Bermejo y de la ruta Tarija-Villa Montes que son de interés nacional.

Aguirre Pérez gestiona la concreción de varias obras a ejecutarse en el ámbito departamental por la Prefectura a su cargo y cuyo inicio ha sido previsto para la presente administrativa. Entre estas obras que requerirán el apoyo financiero del Fondo Social de Emergencia dependiente de la Vicepresidencia de la República, se establecimientos educativos, centros de salud, obras de agua y edificios para la administración pública en 18 comunidades campesinas.

Corte de Justicia posesionó a conjueces

TARIJA, 5 (PRESENCIA).- La Corte Superior del Distrito de Tarija que preside María Luisa Pacheco de Morales, ha posesionado a los conjueces y abogados defensores de oficio que tendrán su desempeño durante la gestión 1990.

Los conjueces nombrados son los siguientes: Oscar Varas Apartico, Reynaldo Cavero Jaramillo, Eduardo Veramendi Moya, Jaime Iladez Medrano, Eulogio Garzón, José Darío Gamarra Zelaya, Adel Castellano Ortiz, Alberto Ruiz Pérez, Amanda Bass Werner y Manuel Campero Valdez.

Los defensores de oficio, en segunda instancia, son los abogados Javier Antezana, Abad Rueda, Lourdes de Sigler, Susana de Dejarano, Adolfo Pérez Rivero y Carlos Bass Werner. En primera instancia son Miguel Angel Galarza, Mirtha Da Costa de Castellón y Francisco Navajas Baldivieso. Defensor de pobres Mary Rocha de Téllez y defensor de ausentes Luis Fernando Auza.

Esposas de oficiales entregaron juguetes

TARIJA, 5 (PRESENCIA).- La Asociación de Esposas de Oficiales de la Primera División viaria que preside Cristina Sazola, ha hecho entrega de juguetes a los niños con motivo de las fiestas de Navidad y Reyes.

La señora de Cassola aprovechó la oportunidad, mencionó que el obsequio brindado por el Comando de la Policía Boliviana para que los niños, hijos de los servidores públicos, puedan recibir un beneficio.

TELEFONO

Se necesita comprar línea telefónica para Av. Buenos Aires. Referencias: Tel.: 342582 - 351627 - 366005

EN HORARIOS DE OFICINA

YPFB

Yacimientos Petrolíferos Fiscales Bolivianos

Gerencia de Exploración

GERENCIA DE EXPLORACION

INVITACION PUBLICA

LA GERENCIA DE EXPLORACION DE YACIMIENTOS PETROLIFEROS FISCALES BOLIVIANOS, invita a las firmas y/o personas interesadas a presentar propuestas para la provisión de mano de obra especializada y servicios especializados que a continuación detallamos:

Nº DE INVITACION	DESCRIPCION
1ª Inv. Nº 01-90	Servicio de Mantenimiento Preventivo y correctivo del Sistema PERKIN ELMER 3210
1ª Inv. Nº 02-90	Diseño e implementación base de datos geológicos

Los pliegos de las especificaciones, podrán ser retirados de la SECRETARIA DE LA DIVISION DE MATERIALES DE LA GERENCIA DE EXPLORACION DE Y.P.F.B. y las propuestas de las invitaciones deben ser entregadas en sobres cerrados y lacrados en la misma SECRETARIA, ubicada en el Km. 2 carretera a Cochabamba, Teléfono 3-8799 hasta el día viernes 26 de enero de 1990, a Hs. 15:00 (tres de la tarde).

Santa Cruz, 4 de enero de 1990

CORPORACION MINERA DE BOLIVIA

INVITACION PUBLICA PARA PRUEBAS DE BARRENOS

Se comunica a las firmas comerciales interesadas en la provisión de barrenos de perforación que retiraron nuestro "Reglamento para Pruebas de Rendimiento", que se amplia el plazo de entrega de las muestras hasta horas 18:00 del día miércoles 10 de enero de 1990. Los barrenos de muestra se recibirán en los Almacenes de COMIBOL, Avenida Mariscal Santa Cruz Nº 1092 planta baja.

La Paz, 5 de enero de 1990

INSTITUCION DE PROMOCION DE LA MUJER

REQUIERE CONTRATAR LOS SERVICIOS DE UNA **ABOGADA** A TIEMPO COMPLETO, PARA PRESTAR ASISTENCIA LEGAL A MUJERES EN CASOS DE DERECHO FAMILIAR Y PENAL.

LAS INTERESADAS DEBEN TENER PLENA DISPOSICION DE TRABAJO DIRECTO CON GRUPOS DE MUJERES EN LA CIUDAD DE EL ALTO, VALORANDOSE CONOCIMIENTO DEL IDIOMA AYMARA.

LAS SOLICITUDES DEBEN ENVIARSE ACOMPAÑADAS DE CURRICULUM VITAE, CERTIFICADOS, SEÑALANDO PRETENSIONES SALARIALES A LA CASILLA 14036; HASTA EL 18 DE FEBRERO DE 1990.

FUNCIONARIO INTERNACIONAL NECESITA ALQUILAR

CASA RESIDENCIAL EN ZONA SUR, CUATRO DORMITORIOS, AMPLIA RECEPCION, JARDIN, EXCELENTES INSTALACIONES Y CONDICIONES. OFERTAS AL TELEFONO 375081, DIAS HABILES, DE 8:30 A 12:00 Y DE 14:00 A 17:00

HONORABLE CONGRESO NACIONAL

8a. SESION ORDINARIA DE CONGRESO
DIA: LUNES 8 DE ENERO DE 1990
HORAS: 19:30

ORDEN DEL DIA

1. CORRESPONDENCIA
2. CONTINUACION DE LA CONSIDERACION DEL ESTADO DE SITIO

La Paz, 5 DE ENERO DE 1990

Dr. MANUEL ROJAS RODRIGO
OFICIAL MAYOR
HONORABLE CONGRESO NACIONAL

EMPRESA NACIONAL DE FERROCARRILES

COMUNICADO

DEBIDO A LA DEMANDA DE PASAJES, LA EMPRESA NACIONAL DE FERROCARRILES AMPLIA SU SERVICIO DE FERROBUSES LA PAZ/ ARICA/ LA PAZ A PARTIR DE FECHA 8/1/90 EN LOS HORARIOS ESTABLECIDOS Y BAJO EL SIGUIENTE ITINERARIO:

SALE DE LA PAZ: LUNES, MARTES, JUEVES Y VIERNES HS. 7.00.

RETORNA DE ARICA: MARTES, MIERCOLES, VIERNES Y SABADO HS. 8.00

VENTA DE BOLETOS CON 10 DIAS DE ANTICIPACION.

MAYORES INFORMACIONES EN LA GERENCIA COMERCIAL DE LA EMPRESA. FONO. 354607.

La Paz, enero de 1990

Georges Simenon

Un clásico de la literatura del siglo XX

Georges Simenon, que falleció en 1989 a los 86 años de edad, deja una obra que hace de él uno de los grandes clásicos del siglo XX. No por su abundancia (unos 500 libros) que supera la de gigantes como Victor Hugo, sino por haber sido consagrada, a la vez, por millones de lectores del mundo entero y por los más eminentes escritores de nuestra época. Andrè Gide, por ejemplo, que la consideraba comparable a la de Balzac o a la de Zola, escribía: "Simenon es el mayor de todos, el más auténtico novelista de nuestra literatura".

¿Cómo se explican tales elogios a un simple autor de novelas policiacas, de las que él mismo decía que sus intrigas no eran nada extraordinario? En principio, su notoriedad habría debido limitarse a la de un buen "artesano" de este género, como hay tantos en el mundo.

Pero su obra supera, y con mucho, la mera anécdota policial y cobra una dimensión trágica que algunos no han vacilado en comparar a la de Dostoievski. Vale la pena recordar aquí una declaración de François Mauriac: "He empezado a leer un estupendo Simenon... Temo no tener bastante valentía para descender hasta el fondo de esa pesadilla que el autor describe con un arte incomparable".

Pues Simenon pone duramente a prueba al ser humano, hasta extraer de él su más íntima verdad. Cada personaje va hasta el fondo de sí mismo, hasta el fondo de su destino, en el bien o en el mal. De ahí la hondura y la dimensión universal de su obra. El mismo se explicaba al respecto en sus "Memorias Íntimas": "Siempre sentí la necesidad imperiosa de descubrir al hombre, sin oropeles y sin máscaras: lo que he llamado el hombre desnudo, el hombre tal como es en sí mismo en todas partes". Y añadía: "He querido ser no sólo yo mismo sino todos los hombres: los de la tierra y los del mar, desde lo más alto hasta lo más bajo de la escala social, desde el marqués y el banquero hasta la prostituta o el vagabundo". Esta ambición nos da la clave de las profundidades de su obra y aclara por qué leer a Simenon es siempre una aventura de la mente.

Para entender la fascinación que ejercen sus novelas basta leer "Pietr el letón", donde aparece por primera vez el célebre comisario Maigret, e impregnarse de la atmósfera tensa, turbia, opaca del "universo Simenon", que se encuentra en tantos otros libros: "La viuda Couderc", "El gato" o "Los desconocidos en la casa". Lluvia, viento, calles desiertas, oscuridad, pequeños bares o mansiones de burgueses o de aristócratas, constituyen el escenario donde se van desplegando pasiones insanas o sublimes, siempre ocultas, revelando los abismos del alma humana. Sus personajes no son víctimas de una fatalidad exterior y abstracta, sino más bien de sus más íntimas pulsiones.

Magistral explorador de las profundidades, Simenon era también un maestro del estilo. Nunca olvidó el consejo que le había dado Colette: "No haga literatura". Tal es el secreto de estilo de Simenon: podar, eliminar implacablemente adjetivos, adverbios, todo lo que sólo apunta a producir, un "efecto", para llegar finalmente a esas palabras esenciales, esas "palabras materia", como decía el autor, que entonces gravitan con todo su peso, con toda su fuerza y con toda su densidad. Deliberadamente, Simenon, dueño de una prodigiosa erudición, limitaba su vocabulario a 2.000 palabras.

Philippe ROUSSET

GEORGES SIMENON, fallecido el pasado año, es considerado como una cumbre en la literatura. No menos de 500 novelas fueron escritas por este fecundo literato a quien se le llama "el clásico del siglo XX".

Libros editados por "Amigos del libro" en 1989

La editorial "Los Amigos del Libro" publicó los siguientes libros en el curso del año 1989.

"Los mejores cuentos bolivianos del siglo XX" de Ricardo Pastor Poppe, "Descubriendo Bolivia" con traducción al inglés de Hugo Boero Rojo, "Manual de planes económicos de Bolivia" de Martín Cárdenas, "Matrimonio y sexo en el incario" escrito por Bernardo Ellefsen y "El proceso de descentralización administrativa en Bolivia" de Iván Salamé.

También fue editada la novela de Néstor Taboada Terán "No disparen contra el Papa" y "El diablo del socavón ha muerto" de Javier del Granado con su traducción al inglés. El mismo autor publicó también "La gran verdad metafísica, trascendental y deductiva". La editorial publicó asimismo el libro "Antonio José de Sainz" escrito por el autor del mismo nombre y un manual para aprender a jugar rocambor en 10 lecciones de Abel Soria. Fue publicado el libro de Guillermo Bedregal Gutiérrez y Ruddy Viscarra Pando "La lucha boliviana contra la agresión del narcotráfico" y "El fuego languidece y mi barba crece" de John Dubouchet. Se editó también la novela de Augusto Guzmán titulada: "Cruel Martina" y "Historiadores y cronistas" escrito por José Roberto Arce.

Séptimo concurso internacional de cuento "Juan Rulfo" 1990

Por séptima vez, el Centro Cultural de México en París y Radio Francia Internacional, convocan a un concurso de cuentos -PREMIO JUAN RULFO-, en reconocimiento al autor de "El llano en llamas" que se regulará con las siguientes bases:

1º Podrán participar todos los escritores que presenten un sólo relato, original e inédito, en lengua española.
2º La extensión de los cuentos no deberá exceder de veinte páginas tamaño 21x29,7 cm. o su equivalente en cada país, a doble espacio, de un solo lado.
3º Las obras irán firmadas, con nombre y apellidos, tanto al final del relato como en el dorso del sobre.
Si el autor desea conservar el anonimato, deberá añadir un sobre cerrado en el que conste su verdadero nombre.
4º El concurso queda abierto a partir de la fecha de la presente convocatoria. El plazo de admisión de las obras se cerrará el 30 de junio de 1990.
5º Los cuentos que por problemas de envío llegaron el concurso pasado después de cerrada la convocatoria, quedan automáticamente admitidos.
6º El fallo del jurado se anunciará en octubre de 1990.
7º El premio es de 30.000 francos franceses, otorgados por **Radio Francia Internacional.**
8º Los organizadores propondrán la obra premiada a diversas editoriales con objeto de su publicación en español y francés. También se reservan el derecho de hacerlo con otros cuentos que, aún sin haber obtenido recompensa, los considere el jurado con calidad para ello.
9º Los originales recibidos serán confiados a la Unión Latina y al Instituto Cultural Latinoamericano (INCLA), quedando depositados en los locales de éste último en la ciudad de Bondy, región parisina, a disposición para eventuales consultas o estudio sobre este género.
10º El jurado estará compuesto este año por:

• Albert, Bensoussan, Mercedes Iturbe, J.M. Caballero Bonald, Julio Ramón Ribeyro, Ramón Chao, Severo Sarduy, Fernando del Paso, Aline Schulman, Claude Fell y Edmundo Valades.

El envío de la obra deberá hacerse en **un sólo ejemplar** a una de las dos direcciones siguientes:

Centro Cultural de México, 28, Ed. Raspail, 75007 Paris. **Radio Francia Internacional** 116, Av. du Président Kennedy, 75016 Paris.

GUIA Arte y Cultura

LITERATURA ANDINA.- La Facultad de Literatura de la UMSA, ofrecerá un coloquio - reflexión sobre literatura y sociedad andina, en el hall de la UMSA. El coloquio será dirigido por Javier Sanjinés y será impartido los días lunes 15, miércoles 17 y viernes 19 a las 18.30 horas.

Las inscripciones estarán abiertas en la secretaría de la carrera de literatura, piso 11 de la UMSA, entre el 8 y el 15 de enero.

"LA ABUELA AZUL", es una obra teatral para niños, escrita por Maritza Wilde, que será presentada todos los domingos del mes a las 10:30 a.m. en el "Escondrijo del viejo", ubicado en la calle Jaen 710.

RICARDO MAES TEMO, presenta una muestra de óleos en la Galería del Hotel Torino ubicado en la calle Socabaya. La muestra permanecerá abierta hasta el día 12 del presente.

PANTOMIMA.- Esta tarde a las 15:30 horas, el mimo José Luis Zubieta presentará un espectáculo para todo público en la sala de teatro Luis Espinal de la Radio Fides ubicada en la calle Genaro Sanjinés 709. Mañana a las 10:30 horas, el mimo presentará un espectáculo especial para niños en el Cine-Teatro 16 de Julio.

CORAL.- Hoy a Hs. 10 y 30 se presentará la coral juvenil e infantil de la academia de canto "Die Mistersinger" que dirige Susana Valda, destacada cantante lírica y maestra de música.

Hoy en la historia

POR THE ASSOCIATED PRESS

Hoy es sábado 6 de enero, día 6 del año. Quedan 359 días para que termine el año.

ACONTECIMIENTOS

1502 - Federico IV es el nuevo elector palatino después de la muerte de Juan Casimir.

1810 - Tratado de Constantinopla mediante el cual Turquía acepta que Rusia anexe la Crimea y el Kuban.

1833 - Samuel S. Morse efectúa la primera demostración pública de su telégrafo.

1913 - Se suspende la conferencia de paz de Londres entre Turquía y los Estados Balcánicos.

1962 - Los príncipes de Laos son invitados a Ginebra para negociaciones conjuntas.

1973 - El negociador norteamericano Henry Kissinger y el vietnamita Le Duc Tho se preparan para reanudar la conversaciones de paz sobre Vietnam en París.

1974 - El gobierno británico adopta estrictas medidas de seguridad en el aeropuerto Heathrow de Londres ante temores de un posible acto terrorista árabe.

1983 - El pacto de Varsovia pide un acuerdo con la OTAN para renunciar al uso de la fuerza militar.

Bolivia en un congreso internacional sobre la literatura iberoamericana

El departamento de estudios hispánicos de la Universidad de Brown, prepara el XXVIII Congreso del Instituto Internacional de Literatura Iberoamericana, que se realizará en junio del año en curso.

El coloquio sobre letras coloniales, su interacción y su vigencia, incluirá teoría y crítica del período y su presencia en la literatura moderna.

En él participarán dos bolivianos: Oscar Rivera Rodas, cuya ponencia versará sobre las estructuras coloniales en la literatura contemporánea y Javier Sanjinés cuya ponencia se titula: "Aculturación colonial y memoria colectiva".

Participarán también el peruano Antonio Cornejo Solar quien hablará sobre la ajenidad y apropiación de la literatura colonial y Michel Handelsman quien dará su opinión sobre las raíces del colonialismo en el discurso nacional popular.

Cursos de capacitación en el campo artesanal

La Organización de los Estados Americanos, OEA, auspiciará un curso centroamericano de capacitación de técnicos en el campo artesanal, que se efectuará en San Juan de Puerto Rico, y otro curso similar a realizarse en Asunción Paraguay.

Ambos cursos empezarán en enero de 1990 tendrán duración de cinco semanas. Los candidatos que deseen asistir deberán cumplir con los siguientes requisitos:

Ser patrocinado por la institución en la que prestan servicios

Desempeñar cargo de director o técnico de instrucciones responsables de la defensa, promoción y comercialización de las artesanías populares.

- Tener experiencia teórico-práctica del diseño en general, aplicado a la artesanía en alguno de los campos.
- Cada candidato deberá llevar al país de sede, el equipo y herramientas fundamentales para la práctica de su expresión gráfica.
- Presentar fotografías de trabajos realizados

- Presentar Curriculum vitae documentado
- Tener certificado de buena salud.

La fecha límite de la presentación de documentos es el 24 de enero en las oficinas de la OEA ubicadas en la Av. Mariscal Santa Cruz Ed. Cámara de Comercio tercer piso. Los candidatos deberán recoger un formulario en la misma oficina.

Cursillo - Seminario

El Departamento de Teatro del Instituto Boliviano de Cultura clausuró el cursillo seminario que se inició el 2 de octubre y se prolongó hasta el 28 de diciembre de 1989. El acto de cierre se cumplió en el local de la calle Indaburo con una exposición de maquetas sobre escenografía que fueron realizadas por los alumnos. En la fotografía, personal del teatro del IBC.

Labor cultural en Alcaldía paceña

INTENSA ACTIVIDAD.- La Oficialía Mayor de Cultura, de la Alcaldía de La Paz, cumplió una eficiente labor durante la gestión 89. Carlos Rosso y Carmen de Silva, estuvieron al frente de la actividad cultural. En la foto, inauguración de una exposición pictórica.

EL PROGRAMA MUNICIPAL DE BUSES CULTURALES

Este es un programa de gran importancia que la Municipalidad de La Paz ha implementado en la gestión 89'. El programa tiene el objetivo de facilitar la difusión de la cultura en las zonas carentes de infraestructura cultural y, por otro lado, facilitar el conocimiento de la ciudad desde el punto de vista de su patrimonio cultural y el conocimiento de la problemática urbana.

EL "BUS MUSEO": Es sin duda uno de los aportes más significativos de la difusión de la cultural, sobre todo de nuestra riqueza patrimonial. Se trata de un bus especialmente acondicionado que recorre la ciudad transportando un conjunto de piezas seleccionadas de nuestros museos municipales. Exteriormente el bus ha sido pintado por el artista Gastón Ugalde, uno de los más representantivos pintores de nuestro país. Entre los meses de agosto a octubre el "Bus Museo" ha sido visitado según registros, por más de 20.000 personas.

EL BUS CULTURAL Y EDUCATIVO: Para conseguir que la población, y particularmente nuestros niños se "apropien" de la ciudad en su conjunto, con su riqueza patrimonial, sus problemas urbanísticos y su geografía, se ha creado el programa denominado "Bus Cultural y Educativo", que tiene como objetivo principal llevar a niños y jóvenes de la ciudad a realizar dos tipos de visitas: una eminentemente cultural que recorre los museos y monumentos nacionales, y otra de carácter educativo, que permite a nuestros niños observar los problemas de la vida urbana: recojo de basuras, canalización de ríos, arborización, agua potable, alcantarillado y transporte. Niños y jóvenes visitan también las obras que la Municipalidad está llevando a cabo para mejorar estos servicios. Más 8.000 niños y jóvenes han participado en este programa.

EL BUS BIBLIOTECA: Después de casi tres años, ha regresado a los barrios el "Bibliobús", una biblioteca ambulante cuyo propósito central es dar apoyo escolar a los niños paceños, principalmente a aquellos que por vivir en barrios alejados del centro, no tienen fácil acceso a las bibliotecas públicas.

LAS ARTES PLASTICAS EN LA GESTION MUNICIPAL

Tres exposiciones importantes han dado brillo a la actividad plástica que ha merecido el apoyo municipal en 1989.

LA EXPOSICION DE FERNANDO DE SYSZLO: Una muestra de más de 30 grabados del famoso pintor peruano que visitó La Paz por invitación del señor Alcalde Municipal, Fernando de Syszlo presidió además, el Jurado del Salón "Pedro Domingo Murillo". La muestra que se presentó por primera vez en La Paz, mereció los más elogiosos comentarios.

EXPOSICION DEDICADA A MELCHOR PEREZ DE HOLGUIN: Fue sin duda una de las muestras de mayor relieve dedicada al famoso pintor de la Colonia. Una serie de importantes obras seleccionadas de varios museos de La Paz y muchas de ellas de colecciones privadas, se exhibieron en una de las salas del Museo del Tambo Quiquijincho, como una de las actividades que más se destacó en las "Fiestas de Julio".

LA EXPOSICION RETROSPECTIVA DE GIL IMANA GARRON: Ya en 1987 habíamos ideado las exposiciones retrospectivas dedicadas a importantes artistas plásticos de Bolivia. Emiliano Luján y María Esther Ballivián fueron oportunamente homenajeados. Este año, la exposición dedicada a Gil Imaná fue uno de los acontecimientos artísticos más significativos de los últimos años. Un conjunto de más de 150 obras del famoso pintor y la edición de un catálogo de lujo, quedará por muchos años como testimonio de una muestra de innegable valor.

EL CINE Y EL VIDEO

Es tradicional que la Municipalidad paceña apoye al cine nacional. Una tradición que se remonta a los años 50 y que ha dado los principales impulsos a la actividad cinematográfica nacional.

En 1989 este apoyo se concretó en cuatro actividades importantes:

LOS LUNES DE CINE: Una programa que consiste en ofrecer al público paceño una selección cuidadosa de lo mejor de la producción cinematográfica universal en proyecciones técnicamente garantizadas por la alta calidad de los equipos de cine de la Casa Municipal de Cultura y a un precio simbólico de 1 boliviano. En exhibiciones semanales todos los días lunes, han participado en este programa más de 8.000 personas hasta octubre.

(continuará)

Dennis desafiando

María de oro

Dick Tracy

Mafalda

El consejo de la suerte

OCHO - Verbos de la 1ra. conjugación.

Se leen de izquierda a derecha, de derecha a izquierda, de arriba abajo, de abajo arriba y en diagonal, al derecho o al revés. Trazando una línea alrededor de cada palabra, procure localizarla todas, teniendo en cuenta que una misma letra puede formar parte de dos o más nombres por cruzarse éstos.

CRUCIGRAMA

Por Luis Campos

HORIZONTAL

1 Asistes
4 Cuarto escolar
8 C. de Chile (Maipo)
12 Surcan
14 Eres
15 Gato grande; jaguar
16 Nativo de Medellín
18 Leer en Londres
19 Pobreza de sangre
20 Latifundio; finca
22 Bueno en Roma
24 Hurta
25 Cordel
27 Nivela; aplasta
31 Pataleo
32 Perdió su esposo
35 Febrero o marzo
36 Letras
37 Montecillo
38 Usa cola
39 Asegura
40 Justifican; establecen
41 Arrullos; cantos
42 Longitud
44 Fiar; acreditar
46 Escuchas
48 Talego; saco
49 Cochinas
53 Haces como Gardel
57 Cabecilla árabe
58 De tres ramales o puntas
60 Movi la cuna
61 Unidad de trabajo
62 Agarrad
63 Fruta
64 Pronto en Boston
65 Altar

VERTICAL

1 Fábrica de leche
2 Aro botánico
3 Emerge
4 De tal forma
5 Estado de EE. UU.
6 Tejidos; telas
7 Consocio; afiliado
8 Aurora —
9 Mezclan
10 Levantad; elevad
11 Menos que poco
13 Pedro, Juan, María, etc.
14 Madera de ebanistas
17 Temor
21 Tenerife, p. ej.
23 Dorso; revés
25 Linaje; rango
26 Dividar; percibir
28 Divertida
29 Contradecir
30 Manubrios
31 Parte de la media
33 Enfado
34 Cajas electorales
37 Escasos; necesitados
38 Pértiga; alzaprima
40 Faro flotante
41 Substancia en la concha
43 Cochinillo
45 Vacío; pueril
47 Sedimento
49 Boba; simple
50 Ojalá del cura
51 Millonario
52 Continúo
54 Tarifa
55 Aceptar herencia
56 Gaseosa
59 Palabra de películas

SOLUCION ANTERIOR

C	O	B	A		A	L	L	A		A	S	A
A	X	I	S		Z	E	U	S		C	L	I
R	E	N	A	C	U	A	J	O		R	E	N
G	A	G		R	E	P	O	L	L	O		F
O	R	O	P	E	L			A	L	A	S	O
			A	D	A	J	A		A	R	E	N
B	O	R	D	O		A	D	A	N		R	I
O	L	O	R		T	E	R	N	A		R	A
N	A	C	I		U	N	A	S		T	E	S
A	F	I	N	A	S		L	A	U	R	O	
		N	O	T	A	S			R	I	S	C
A	C	A		A	S	E	S	T	A	N		A
L	A	N	A	R		C	O	R	N	A	M	U
L	E	T	R	A		A	L	A	I		O	S
A	S	E	A			R	A	S	O		L	A

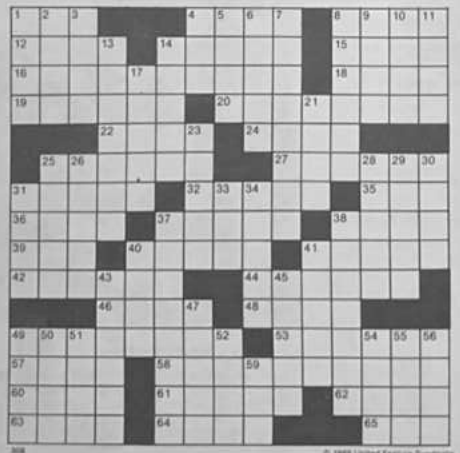

© 1999 United Feature Syndicate

tv

Qué ver este sábado

Una programación interesante ofrecen los distintos canales para este sábado.

En la mañana tiene usted una serie de dibujos animados en Canal 15, **Lassie** en Canal 11 a las **8:00** y en el mismo horario, Canal 2 les presenta la **Revista Aymara**. Para quienes gustan de la música y los video clips, a las **9:00**, a través de **Canal 2** estará la **Hora M-TV**. Entre las series figuran Mi bella genio, Clínica de la selva negra (Canal 2), Blanco y Negro (Canal 11), Lazos familiares (Canal 2) Cheers (Canal 11).

Entrando ya al mediodía estará un programa más de **"Mas allá de los hechos"**, un programa interesante que trata temas de actualidad relacionados con la problemática nacional **(12:15, Canal 9)**.

El repris de las telenovelas y todos los capítulos de la semana comenzarán a las 12:30 en Canal 4, con "Soledad", a las 13:00 irán "Grecia" y "Señora" de los canales 7 y 11 respectivamente.

Canal dos tiene preparada una película para las 14:15 en el espacio "Cine qué pasión", con el filme **"El invasor galáctico"** la historia de un ser de otro mundo cuyas intenciones no son buenas y aterroriza a los habitantes de una pequeña ciudad.

Otro programa de música estará a las 14:15 en Canal 9 conducido por Marcela Rengel, cuyo título es "Acento latino".

"Sábados populares" con mucha música, concursos y entretenimiento, estará en la pantalla chica a partir de las **14:55**. Un programa similar pero realizado en Miami, **"Sábados Gigantes"**, irá a las **16:40**, por **Canal 9**.

"Enfoques" y otro programa lleno de información, amenidad en el horario acostumbrado de las **19:30 por ATB**. **Galareporter** a las **18:00 en TSB**.

Fútbol a las **20:50**, por **Canal 7** a las 20:50.

Planeta Tierra y otro episodio, esta vez relacionado con los tesoros que esconde nuestro planeta, por **Canal 9** a las **21:00**.

Quienes quieran reir tienen la oportunidad de hacerlo con el **Festival del humor**, a las **20:00** por **Canal 11**.

Las **películas** para esta noche: **Tulipanes** y una historia de amor con características de "contrato a las 23 en Canal 2. **La chica de Petroka** a las 22:00 en Canal 7. **El Jugador**, y la vida de un hombre a quien le atraen, como a muchos, las apuestas y los juegos de azar; a las 21:45 en Canal 11.

Televisión muestra, a saqueadores de la cultura maya

LONDRES, ENE (EFE).- La televisión británica ha mostrado por primera vez, imágenes de los saqueadores que están arrasando con los restos de la cultura maya en Guatemala.

El programa "Dispatches" del canal 4 de Londres mostró la destrucción a que están sometidas las ruinas mayas en Guatemala por la acción conjunta de los ladrones de la zona y el mercado de arte internacional, ávido por comprar piezas de esa cultura milenaria.

El productor del programa, Chris Wenner, señaló que "si la destrucción continúa como hasta ahora, jamás comprenderemos a los mayas".

Wenner agregó que el gobierno de Guatemala está haciendo enormes esfuerzos para proteger estas ruinas, comparado con lo que realizan otros países centroamericanos.

El productor del film británico señaló que debido a la elevada pobreza que registra la zona resulta difícil evitar la acción de estos saqueadores.

Wenner dijo que los ladrones están armados y dispuestos a matar, y que las ganancias que obtienen por el robo de un plato maya puede ascender a los 200 ó 300 dólares, más de lo que ganartan en meses de trabajo.

El director de la casa londinense de subastas Sotheby's, John Marion, señala enla película que la Convención Internacional de 1972 de la UNESCO establece el control del mercado de antigüedades pero que esa protección es muy limitada.

Lindsay Wagner, protagonista de "La mujer biónica", serie que TSB, Canal 2, emite todos los domingos en el horario de las 10:50. Otra de las series para el fin de semana.

Soda Stereo en Mala noche... ¡No!

La simpática Verónica Castro, conductora del programa mexicano Mala Noche ...¡No!, tendrá como invitados especiales, esta noche, a los integrantes de una de las bandas de rock latinoamericano más famosas y escuchadas en el continente e incluso fuera de él.

Soda Stereo es un grupo argentino cuyo éxito sobrepasó las fronteras argentinas, alcanzando el relieve y el reconocimiento que ningún otro conjunto alcanzara en los últimos tiempos. Una serie de conciertos a los que asistieron centenares de jóvenes, avalan la calidad de su música.

Esta será una presentación original al estilo de Mala Noche ... ¡No! y estará en sus pantallas a las 23:30 horas en Canal 11.

Aumenta publicidad en Tv norteamericana

NUEVA YORK (ANSA). El precio de medio minuto de publicidad en la hora de máxima sintonización (prime time) aumentó en la actual temporada de un 25 a un 30 por ciento en las grandes cadenas televisivas norteamericanas, según lo informó el semanario del espectáculo neoyorkino, "Variety".

La CBS, la NBC, la ABC y la FOX cobraron un promedio de casi 150.000 dólares por 30 segundos (exactamente 148.788), durante todo noviembre, pero no se descarta que este precio pueda incluso aumentar a medida que avanza la temporada.

Tradicionalmente, noviembre es uno de los meses más caros, mientras julio es el más barato.

programación del día

canal 2

07:30 Carta de ajuste
08:00 Revista Aymara
09:00 La Hora M-TV
09:50 Clínica de la selva negra
10:30 Lazos familiares
11:05 Tu música
11:35 Barnaby Jones
12:30 La Isla Gilligan's
13:00 Valentinmelisa
13:30 Corazón a corazón
14:15 Cine qué pasión (El invasor galáctico)
16:00 Onda verde
16:20 Jubeniales
18:00 Galarreporter
19:50 JUNCAL IC. SI
20:50 El legendario cazador
21:45 El super agente 86
22:00 Obertura del siglo XX
23:00 Cine qué pasión (Tulipanes)
01:30 Cierre de emisión

canal 6

12:00 Dibujos animados
12:15 Prisma juvenil
13:15 Deporte mundial
14:00 Carousel
16:00 Cine aventuras
17:30 Cine mundo
18:00 Batimdo marcos
19:00 Investigadores de beverly Hill
19:30 Cuna de oro
20:00 Springfield S...
20:15 Daughter (M. serie)
21:00 Los años dorados
21:30 Los compañeros
22:00 Teatro de misterio
23:00 Hotel I
00:00 Pixel

canal 7

13:00 "Grecia" repris
16:00 Bicky y Rocket
16:40 Mundo de los niños
17:00 Especiales familiares
17:30 Cita con...
18:15 Musicalísimo
19:00 Cómplice musical
19:30 Fantástico loiry.
20:50 Fútbol pasión de multitudes
21:10 Sara (1er. cap.)
22:00 Super cine (La chica de Petroka)
00:00 Cierre de emisión

canal 9

10:30 Carta de ajuste
11:05 Transtel
11:35 Naturaleza de cosas
12:15 Mas allá de los hechos
13:00 Los Doberly Boys
13:50 Daniel Boone
14:00 Caufield
14:15 Acento Latino
16:40 Sábado gigante
19:30 Eslaquen
21:00 Planeta Tierra (cap. 5)
22:30 Largometraje
23:00 Cine de Estrellas

canal 11

08:00 Lassie
08:30 El gran Chaparral
09:30 Mi bella genio
10:00 Blanco y negro
10:30 Sra. adorable sr.
11:05 Cheers
12:00 El último de los canalos
12:30 T.J. Hooker
13:00 Señora (repris)
17:00 Alta temperatura
17:30 Interviene
18:00 Américas Top 10
18:30 Mr. Merlin
19:00 Anabel
19:50 Vrigal
20:00 Fraternal del Hum.
20:50 Vrigal
21:30 Bylaca 11 (El jugador)
23:00 Mala noche ¡NO!

canal 4

11:50 Carta de ajuste
12:00 Presentación R.T.P.
12:15 G.I. Joe
12:30 "Soledad"
14:15 Musical
14:55 Sábados populares
19:00 Show de Chespirito
19:30 Petete
19:50 Los huaracayos
20:00 Tribuna del Pueblo
20:15 Perfiles R. T. P.
20:50 Tribuna del pueblo
21:00 La intruso
21:45 Musical
22:00 Usted lo ha pedido
22:30 Buenos tiempos
23:00 Musical
23:45 Cine de la noche

canal 13

17:00 El arca especial
18:00 Sam Cade
19:00 Fraiella hoy en día
19:30 Show de Cómica
Newton John
20:30 Cine en sábado. "El principe y el mendigo" (De Richard Fleischer, 1962)
22:00 El mundo en guerra

canal 15

08:00 Dibujos animados
08:30 Grandes de la Tiri.
09:00 Muppet Show
09:30 Mundo Animal
11:05 Lucha libre
12:00 Grandes de la historia
13:00 300 grados
13:30 Onda joven
14:00 Primetrolli
15:10 Sport Magazine
16:00 Deporte en acción
16:20 Panorama del Japón
17:30 Vio otomas
18:30 Muppets Show
19:30 Nature, Geographica
20:30 Eventual
21:00 Sorpresa respetat.
21:10 Serie: Libros de escuela
23:00 La gran revista
00:00 Corta historia de América
01:30 Mundo al instante

"Nuevo cinema paradiso"

Es una gran satisfacción para su joven realizador, Giuseppe Tornatore, tras el éxito de su película en Cannes y en cines italianos El protagonista es Noiret. Ahora Tornatore filma, con Mastroianni, "Stanno tutti bene" historia del viaje de un siciliano de 70 años.

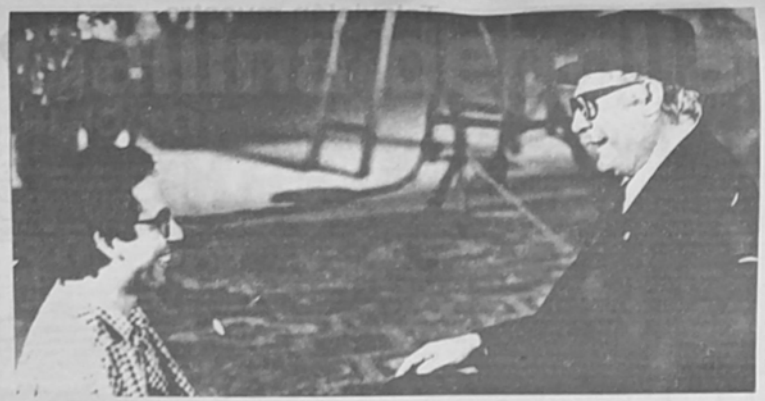

ROMA, (ANSA) El filme "Nuevo Cinema Paradiso" de Giuseppe Tornatore representará a Italia en los premios "Oscar" cuando éstos se asignen, en Los Angeles, el próximo 14 de febrero. Se trata de una nueva hermosa satisfacción para este joven realizador, cuyo filme había sido recibido con extremada frialdad por la crítica italiana hace un año, mientras que, pocos meses después de esa presentación, fue juzgado una "revelación" en el Festival de Cannes. De allí el éxito rebotó a Italia y en estos momentos sigue ocupando los primeros puestos en las clasificaciones de taquilla. Los espectadores, evidentemente, han tenido opiniones netamente contrarias a las de la crítica.

Escrito por el propio Tornatore y estupendamente interpretado por Philippe Noiret, "Nuevo Cinema Paradiso" abarca muchas cosas pero es, sobre todo, un gran acto de amor hacia el arte cinematográfica.

Cuenta la historia de una pequeña sala de cine, de una localidad menor provinciana en Sicilia, en los últimos cuarenta años. Es una historia vista a partir de la mirada de un niño que crece, apasionándose cada vez más al cine. Se hace amigo y luego pequeño ayudante del encargado de la proyección de las películas. Espía desde ese lugar, detrás del proyector, el mundo que tiene de vez en vez el rostro de Jean Gabin, de Clark Gable, la sonrisa de Greta Garbo o de Marilyn Monroe.

EL CINE Y LA REALIDAD FUERA DEL CINE

Fuera de la pequeña sala de cine, los tiempos cambian. El país lo mismo que la localidad siciliana donde el protagonista reside, se van alejando de una posguerra hecha de hambre y de optimismo y, paralelamente, cambian también los cines y los rostros en la pantalla. Aparecen Mastroianni y Fellini, aparecen los filmes de Visconti. El veterano encargado de la proyección pierda la vista en un incendio de la sala, salvado por el muchacho que lo arrastra fuera de las llamas. Ahora quien fuera niño es un joven que se abre a la vida. Su viejo amigo le dice "Debes partir, irte a Roma y no volver hasta haber hecho fortuna".

La historia es una rapsodia de fuertes sentimientos: la amistad, el sentido de la paternidad, las ganas de vivir y las de convertirse en alguien importante. El muchachito, en efecto, se convierte finalmente en afirmado realizador de cine que regresa a su pequeña aldea natal en ocasión de los funerales de su viejo amigo del "Cine Paradiso". Lógicamente los espectadores al ver la película empiezan a pensar de que se trata de una autobiografía del propio realizador. Este tiene 33 años, es un intelectual apasionado por el cine y es, al mismo tiempo, un debutante prácticamente, si bien tiene en su haber una larga militancia como ayudante de importantes directores.

Hoy es el realizador más requerido de Italia y está rodando un filme con Marcello Mastroianni, que cuenta, en un modo diverso, la vida que cambia en Italia desde la guerra hasta el presente. Se titula "Stanno tutti bene" y es la historia del viaje de un siciliano de 70 años de edad, desde su tierra hasta Milán, donde hay una manifestación que reúne viejos "bersaglieri". En el curso de esta aventura, por los caminos de Italia, encontrará muchas personas. Algunas conocidas y otra, no. Viejos parientes y gente nueva. El realizador explicó que el filme es un intento de contar la confusión de los sentimientos en la realidad actual. Para interpretar el filme, Mastroianni fue "envejecido" en unos 10 años.

En cuanto a la elección de hacer competir "Nuovo Cinema Paradiso" para los Oscar como "Mejor filme no de lengua inglesa", ha sido hecha por un comité especial integrado por representantes de los industriales y los autores de cine. La elección se hizo en una terna que abarcaba también "Mery per sempre" de Marco Risi, historia ambientada en una cárcel para menores de Palermo y "Scugnizzi" de Nanni Loy, un filme musical interpretado por un grupo de chicos napolitanos.

El realizador Guisseppe Tornatore con el actor Marcello Masstroianni, protagonista de su nueva película "Stanno tutti bene". Su film, anterior "Nuovo cinema Paradiso" fue seleccionado como candidato al OSCAR.

RETROSPECTIVA

BERLIN, (ANSA).- El cuadragésimo Festival Cinematográfico de Berlín del año próximo, dedicará su sección retrospectiva al año 1945. Podrán verse más de cincuenta filmes rodados ese año o dedicados a ese período histórico, importantísimo en Europa, con la conclusión de la segunda guerra mundial.

NUEVO FILME DE LEVINSON

LOS ANGELES, (ANSA).- Una familia italiana emigrada a Estados Unidos en 1918 protagoniza el próximo filme de Barry Levinson, el director del exitoso "Rain Man". "The family" (La familia) seguirá las vicisitudes de los miembros de ésta numerosa familia desde su llegada al Nuevo Mundo al éxito económico y luego a su ruina en 1960.

SOBRE REVOLUCION MEXICANA

GIJON, (ANSA).- Un ciclo de películas sobre la Revolución Mexicana se realizó en Gijón organizado por la Embajada de México en España, la comunidad de mexicanos residentes en Asturias y el Ayuntamiento de esta ciudad.

"Memorias de un mexicano" de la directora Carmen Toscano, abrió la reseña que continuó luego con "El preso número 12" de Fernando Fuentes, "Vámonos con Pancho Villa", "Red", "México insurgente y Cuartelazo" y "Gringo Viejo". El ciclo culminó con una conferencia sobre el significado de Revolución Mexicana, por parte del agregado cultural de la Embajada de su país en Madrid, Alexandre Haime.

hoy cine

MONJE CAMPERO
Tel. 323333 - 329015
Matinée Hs. 14.30 **"PIE PEQUEÑO EN BUSCA DEL VALLE ENCANTADO"** VEIMOUTH Hs. 16.30 Tanda Hs. 19.00 y Noche Hs. 21.30 **"CONDENA BRUTAL"** y Espejo de Alemania

16 DE JULIO
Matinée Hs. 15.30 Tanda Hs. 19.00 y Noche Hs. 21.30 **"QUERIDA ESCOGI A LOS NIÑOS"** y **"DOLOR DE BARRIGA"** y Espejo de Alemani

6 DE AGOSTO
Tel. 362556
Matinée Hs. 15.45 Tanda Hs. 19.00 y Noche Hs. 21.30 **"BATMAN"** (T.P.)

UNIVERSO
Tel. 3242660
Matinée Hs. 15.15 Tanda Hs. 18.30 y Noche Hs. 21.00 **"EL SECRETO DEL ABISMO"** (T.P.)

MEXICO
Tel. 351205
Matinée Hs. 14.45 y Tanda Hs. 18.45 **"UN SABADO MAS"** y **"EL COYOTE EMPLUMADO"**

PARIS
Tel. 329704
Matinée Tanda (doble) **"007 CON LICENCIA PARA MATAR"** (T.P.)

ROBY
Tel. 362135
Matinée Hs. 15.30 Tanda Hs. 18.30 y Noche Hs. 20.30 **"BATMAN"** (T.P.) y Mundo al Instante

CINEMATECA BOLIVIANA
Tel. 325346
Matinée Hs. 16.00 y Tanda Hs. 19.30 **"DIVA"**

SCALA
Tel. 323535
Matinée Hs. 15.30 Tanda Hs. 19.00 y Noche Hs. 21.30 **"LAS AVENTURAS DEL MOSO BANANA"** y Espejo de Alemani.

BOLIVAR
Tel. 325051
Matinée Hs. 15.30 Tanda Hs. 19.00 y Noche Hs. 21.30 **"CONFESIONES FEMENINAS"**

LA PAZ
Tel. 325533
Matinée Hs. 15.45 Tanda Hs. 19.00 y Noche Hs. 21.30 **"BATMAN"** y Espejo de Alemania

PRINCESA
Tel. 324271 - 353925
Matinée Hs. 15.30 Tanda Hs. 19.00 y Noche Hs. 21.30 **"SADISMO"** y Espejo de Alemania

MADRID
Tel. 357174
Matinée Hs. 14.45 (doble) **"TIBURON EL REGRESO"** y **"EL GUERRERO ROJO"** Tanda Hs. 18.30 **"TIBURON EL REGRESO"** **"EL GUERRERO ROJO"** y **"KING KONG II"**

IMPERIO
Tel. 340451
Matinée Hs. 14.45 Tanda Hs. 18.30 **"LA VENGANZA DEL NINJA"** e **"INVASORES DE MARTE"**

BUSCH
Tel. 310221
Matinée y Tanda doble **"KING KONG II"** y **"VIAJE INSOLITO"**

MIRAFLORES
Tel. 353842
Matinée hs. 15.30 y Tanda Hs. 19.00 **"LA NARANJA MECANICA"** (Mayores de 21 años) y Espejo de Alemania.

ROXY
Matinée y Tanda (doble) **"AGUILA DE ACERO II"** y **TELELOCOS"**

PLAZA
Matinée y Tanda (doble) **"AGUILA DE ACERO II"** y **"TELELOCOS"**

CENTER
Matinée Hs. 14.45 y Tanda Hs. 18.30 **"NINJA AMERICANO F"** y **"ESCAPE EN TREN"**

PRESENCIA juventi
de la juventud para la juventud.
Los días JUEVES

La Gallina degollada

Por Horacio Quiroga

Todo el día sentados en el patín, en un banco, estaban los cuatro hijos idiotas del matrimonio Mazzini-Ferrar. Tenían la lengua entre los labios, los ojos estúpidos y volvían la cabeza con la boca abierta.

El patio era de tierra, cerrado al Oeste por un cerco de ladrillos, el banco quedaba paralelo a él, a cinco metros, y allí se mantenían inmóviles, fijos los ojos en los ladrillos. Como el sol se ocultaba tras el cerco al declinar, los idiotas tenían fiesta. La luz enegrecedora llamaba su atención al principio; poco a poco sus ojos se animaban; sentían al fin estreptosamente, congestionados por la misma hilaridad ansiosa, mirando el sol con alegría bestial, como si fuera comida.

Otras veces, alineados en el banco, zumbaban horas enteras imitando al tranvía eléctrico. Los ruidos fuertes sacudían asimismo su inercia, y corrían entonces, mordiéndose la lengua y mugiendo, alrededor del patio. Pero casi siempre estaban apagados en un sombrío letargo de idiotismo, y pasaban todo el día sentados en su banco, con las piernas colgantes y quietas, empapando de glutinosa saliva el pantalón.

El mayor tenía doce y el menor ocho. En todo su aspecto sucio y desvalido se notaba la falta absoluta de un poco de cuidado maternal.

Esos cuatro idiotas, sin embargo, habían sido un día el encanto de sus padres. A los tres meses de casados, Mazzini y Berta orientaron su estrecho amor de marido y mujer y mujer y marido hacia un porvenir mucho más vital: un hijo. ¿Qué mayor dicha para dos enamorados que esa honrada consagración de su cariño, libertado ya del vil egoísmo? Ese cariño amor sin fin ninguno y, lo que es peor para el amor mismo, sin esperanzas posibles de renovación?

Así lo sintieron Mazzini y Berta, y cuando el hijo llegó, a los catorce meses de matrimonio, creyeron cumplida su felicidad. La criatura creció bella y radiante hasta que tuvo año y medio. Pero en el vigésimo tres sucedió-ruinio una noche convulsiones terribles y a la mañana siguiente no conocía más a sus padres. El médico lo examinó con esa atención profesional que está visiblemente buscando la causa del mal en las enfermedades de los padres.

Después de algunos días los miembros paralizados recobraron el movimiento; pero la inteligencia, el alma, aún el instinto, se habían ido del todo; había quedado profundamente idiota, baboso, colgante, muerto para siempre sobre las rodillas de su madre.

-¡Hijo, mi hijo querido! -sollozaba ésta sobre aquella espantosa ruina de su primogénito.

El padre, desolado, acompañó al médico afuera.

-A usted se le puede decir: creo que es un caso perdido. Podrá mejorar, educarse en todo lo que le permita su idiotismo, pero no más allá.

-¡Sí!..., ¡sí!... -asentía Mazzini-. ¡Pero dígame: ¿Usted cree que es herencia, que...?

-En cuanto a la herencia propia, ya le dije lo que creí cuando vi a su hijo. Respecto a la madre, hay un pulmón que no sopla bien.

No veo nada más, pero hay un soplo un poco rudo. Hágala examinar bien.

Con el alma destrozada de remordimiento, Mazzini recobró el amor a su hijo, el pequeño idiota que pagaba los excesos del abuelo. Tuvo asimismo que consolar, sostener sin tregua a Berta, herida en lo más profundo por aquel fracaso de su joven maternidad.

Como es natural, el matrimonio puso todo su amor en la esperanza de otro hijo. Nació éste, y su salud y limpidez de risa renecendieron el porvenir extinguido. Pero a los diez y ocho meses las convulsiones del primogénito se repetían, y al día siguiente amanecía idiota.

Esta vez los padres cayeron en honda desesperación. ¡Luego su sangre, su amor estaban malditos! ¡Su amor, sobre todo! Veintiocho años él, veintidós ella, y toda su apasionada ternura no alcanzaba a crear un átomo de vida normal. Ya no pedían más belleza e inteligencia, como en el primogénito; ¡pero un hijo, un hijo como todos!

Del nuevo desastre brotaron nuevas llamaradas de dolorido amor, un loco anhelo de redimir de una vez para siempre la santidad de su ternura. Sobrevivieron meltizos, y punto por punto repitióse el proceso de los dos mayores.

Más por encima de su inmensa amargura quedaba a Mazzini y Berta la gran compasión por sus cuatros hijos. Hubo que arrancar del limbo de la más honda animalidad no ya sus almas, sino el instinto mismo, abolido. No sabían deglutir, cambiar de sitio, ni aún sentarse. Aprendieron al fin a caminar, pero chocaban contra todo, por no darse cuenta de los obstáculos. Cuando los lavaban mugían hasta inyectarse de sangre el rostro. Animábanse sólo al comer o cuando veían colores brillantes u oían truenos. Se relan entonces, echando afuera lengua y ríos de baba, radiantes de frenesí bestial. Tenían, en cambio, cierta facultad imitativa; pero no pudo obtener nada más.

Con los melizos pareció haber concluido la aterradora descendencia. Pero pasados tres años desearon de nuevo ardientemente otro hijo, confiando en que el largo tiempo transcurrido hubiera aplacado a la fatalidad.

No satisfacían sus esperanzas. Y en ese ardiente anhelo que se exasperaba en razón de su infructuosidad, se agriaron. Hasta ese momento cada cual había tomado sobre sí la parte que le correspondía en la miseria de sus hijos; pero la desesperanza de redención ante las cuatro bestias que habían nacido de ellos echó afuera esa imperiosa necesidad de culpar a los otros, que es patrimonio específico de los corazones inferiores.

Iniciáronse con el cambio de pronombre: tus hijos. Y como a más del insulto había la insidia, la atmósfera se cargaba.

-Me parece- dijole una noche Mazzini, que acababa de entrar y se lavaba las manos- que podrías tener más limpios a los muchachos.

Berta continuó leyendo como si no hubiera oído.

-Es la primera vez- repuso al rato- que te veo inquietarte por el estado de tus hijos.

Mazzini volvió un poco la cara a ella con una sonrisa forzada:

-De nuestros hijos, ¿me parece?

-Bueno, de nuestros hijos, ¿le gusta así? - alzó ella los ojos.

Esta vez Mazzini se expresó claramente:

-¿Creo que no vas a decir que yo tenga la culpa, no?

-¡Ah, no! -se sonrió Berta, muy pálida-; ¡pero yo tampoco, supongo!.... ¡No faltaba más!...

-murmuró

-¿Qué no faltaba más?

-¡Que si alguien tiene la culpa no soy yo, entiendelo bien! Esto es lo que te quería decir.

Su marido la miró un momento, con brutal deseo de insultarla.

-¡Dejemos! -articuló, sacándose por fin las manos.

-Como quieras; pero si quires decir...

-¡Berta!

-¿Como quieras!

Este fue el primer choque, y le sucedieron otros. Pero en las inevitables reconciliaciones sus almas se unían con doble arrebato y locura por otro hijo.

Nació así una niña. Vivieron dos años con la angustia a flor de alma, esperando siempre otro desastre. Nada acaecío, sin embargo, y los padres pusieron en ella toda su complacencia, que la pequeña llevaba a los más extremos límite's del mimo y la mala crianza.

Si aún en los últimos tiempos Berta cuidaba siempre de sus hijos, al nacer Bertita olvidóse casi del todo de los otros. Su sólo recuerdo la horrorizaba como algo atroz que la hubieran obligado a cometer. A Mazzini, bien que en menor grado, pasábale lo mismo.

No por eso la paz había llegado a sus almas. La menor indisposición de su hija echaba afuera, con el terror de perderla, los renuevos de su descendencia podrida. Habían acumulado hiel sobrado tiempo para que el vaso no quedara distendido, y al menor contacto el veneno se vertía afuera. Desde el primer disgusto empezaban a hablarse perdido el respeto; y si hay algo a que el hombre se siente arrastrado con cruel fruición es, cuando ya se conoció, a humillar del todo a una persona. Antes se contenían por la mutua falta de éxito; ahora que éste había llegado, cada cual, atribuyéndolo a sí mismo, sentía mayor la infamia de los cuatros engendros que el otro habíale forzado a crear.

Con estos sentimientos, no hubo ya para los cuatro hijos mayor afecto posible. La sirvienta los vestía, les daba de comer, los acostaba, con visible brutalidad. No los lavaba casi nunca. Pasaban casi todo el día sentados frente al cerco, abandonados de toda remota caricia.

De este modo Bertita cumplió cuatro años, y esa noche, resultado de las gulosinas que era a los padres absolutamente imposible negarle, la criatura tuvo algún escalofrío y fiebre. Y el temor de verla morir o quedar idiota tornó a reabrir la eterna llaga.

Hacía tres horas que no hablaban, y el motivo fue, como casi siempre, los fuertes pasos de Mazzini.

-¡Mi Dios! ¿No puedes caminar más despacio? ¿Cuántas veces...?

-Bueno, es que me olvido; ¡se acabó! No lo haga a propósito.

Ella se sonrió, deadefiosa:

-¡No, no te creo tanto!

-Ni yo jamás te hubiera creído tanto a ti..., ¡tontuilla!

-¿Qué? ¿Qué dijiste?

-¡Nada!

-¡Sí, te oí algo! Mira: ¡no se lo que dijiste; pero te juro que prefiero cualquier cosa a tener un padre como el que has tenido tú!

Mazzini se puso pálido.

-¡Al fin! -murmuro con los dientes apretados- ¡Al fin, víbora, has dicho lo que querías!

-¡Sí, víbora, sí! Pero yo he tenido padres sanos, ¿oyes? ¡Mi padre no ha muerto de delirio! ¡Yo hubiera tenido hijos como los de todo el mundo! ¡Esos son hijos tuyos, los cuatro tuyos!

Mazzini explotó a su vez

-¡Víbora tísica! ¡Eso es lo que te dije, lo que te quiero decir! ¡Pregúntale al médico quien tiene la mayor culpa de la meningitis de tus hijos: mi padre o tu pulmón picado, víbora!

Continuaron cada vez con mayor violencia, hasta que un gemido de Bertita selló instantáneamente sus bocas. A la una de la mañana la ligera indigestión había desaparecido y, como pasa totalmente con todos los matrimonios jóvenes que se han amado intensamente una vez siquiera, la reconciliación llegó, tanto mas efusiva cuanto hirientes fueran los agravios.

Amaneció un espléndido día, y mientras Berta se levantaba escupió sangre. Las emociones y mala noche pasada tenían, sin duda, gran culpa. Mazzini la retuvo abrazada largo rato y ella lloró desesperadamente, pero sin que ninguno se atreviera a decir una palabra.

A las diez decidieron salir, después de almorzar. Como apenas tenían tiempo, ordenaron a la sirvienta que mataría una gallina.

El día, radiante, había arrancado a los idiotas de su banco. De modo que mientras la sirvienta degollaba en la cocina al animal, desangrándolo con parsimonia (Berta había aprendido de su madre este buen modo de conservar frescura a la carne), creyó sentir algo como respiración tras ella. Volvióse, y vio a los cuatro idiotas, con los hombros pegados uno a otro, mirando estupefactos la operación. Rojo..., rojo...

-¡Señora! Los niños están aquí en la cocina.

Berta llegó: no quería que jamás pisaran allí. ¡Y si aún en esas horas de pleno perdón, olvido y felicidad recompensada, podía evitarse esa horrible visión! Porque, naturalmente, cuanto más intensos eran los raptos de amor a su marido e hija, más irritado era su humor con los monstruos.

-¡Que salgan, Marta! ¡Echeloi ¡echelos, le digo!

Las cuatro pobres bestias, acuitidas, brutalmente empujadas, fueron a dar a un banco.

Después de almorzar salieron todos. La sirvienta fue a Buenos Aires y el matrimonio a pasear por las quintas. Al bajar el sol volvieron; pero Berta quiso saludar un momento a sus vecinas de enfrente. Su hija escapóse en seguida a casa.

Entre tanto los idiotas no se habían movido en todo el día de su banco. El sol había traspuesto ya el cerco, comenzaba a bundirse, y ellos continuaban mirando los ladrillos, más inertes que nunca.

De pronto algo se interpuso entre su mirada y el cerco. Su hermana, cansada de cinco horas paternales, quería observar por su cuenta. Detenida al pie del cerco, miraba pensativa la cresta. Quería trepar, sin ni siquiera duda. Al fin decidióse por una silla desfondada, pero faltaba aún. Recurrió entonces a un cajón de kerosene, y su instinto topográfico hízole colocar vertical el mueble, con lo cual triunfó.

Los cuatro idiotas, la mirada indiferente, vieron cómo su hermana lograba pacientemente dominar el equilibrio y cómo en puntas de pie apoyaba la garganta sobre la cresta del cerro, entre sus manos tiranas. Vivienda mirar a todos lados y buscar apoyo con el pie para alzarse más.

Pero la mirada de los idiotas se había animado; una misma luz insistente estaba fija en sus pupilas. No apartaban los ojos de su hermana, mientras crecíaní sensación de gula bestial ¡ba cambiando cada línea de sus rostros. Lentamente avanzaron hacia el cerco. La pequeña, que habíaindo logrado calzar el pie iba ya a montar a horcajadas y a caerse del otro lado, seguramente, sintióse cogida de la pierna. Debajo de ella, los ocho ojos clavados en los suyos le dieron miedo.

-¡Soltadme! ¡Dejadme! -gritó sacudiendo la pierna. Pero fue atrada.

-¡Mamá! ¡Ay, mamá! ¡Mamá, papá! - lloró imperiosamente. Trató aún de sujetarse del borde; pero sintióse arrancada y cayó.

-¡Mamá! ¡Ay, ma...; -No pudo gritar más. Uno de ellos le apretó el cuello, apartando los bucles como si fueran plumas, y los otros la arrastraron de una sola pierna hasta la cocina, donde esa mañana se había desangrado a la gallina, bien sujeta, arrancándole la vida segundo por segundo.

Mazzini, en la casa de enfrente, creyó oír la voz de su hija.

-Me parece que te llama- le dijo a Berta.

Prestaron oído, inquietos, pero no oyeron más. Con todo, un momento después se despidieron y mientras Berta iba a dejar su sombrero, Mazzini avanzó en el patio.

-¡Bertita!

Nadie respondió. -¡Bertita! -alzó más la voz, ya alterada.

Y el silencio fue tan fúnebre para su corazón siempre aterrado, que la espalda se le heló de horrible presentimiento.

-¡Mi hija, mi hija! -gritó ya desperado hacia el fondo. Pero al pasar frente a la cocina vio en el piso un mar de sangre. Empujó violentamente la puerta, entonrada, y lanzó un grito de horror.

Berta, que ya se había lanzado corriente a su vez al oír el angustioso llamado del padre, oyó el grito y respondió con otro. Pero al precipitarse en la cocina, Mazzini, lívido como la muerte, se interpuso, contenéndola.

-¡No entres! ¡No entres!

Berta alcanzó a ver le piso inundado de sangre. Sólo pudo echar sus brazos sobre la cabeza y hundirse a lo largo de él con un ronco suspiro.

Para los niños

Compañero

¿imas, imas kanman?

ADIVINANZAS

Tatan khapa khapa,
wawan ch'ulla ñawi,
maman qhashqa jamp'atu.
Imas, imas kanman?

Su padre con pasos largos,
su hijo tuerto,
Su madre espera como el sapo
¿Qué será?

Mamaypaj mantan
mana doblay atina,
tataypaj qolqen
mana yupay atina.
Imas, imas kanman?

La manta de mi madre,
que no se puede doblar,
el dinero de mi padre,
que no se puede contar.
¿Qué será?

Wawan Phinki Phinkin
maman t'alla t'alla.
Imas, imas kanman?

El hijo ágil y liviano,
la madre pesada.
¿Qué será?

Uj yana thantitapi,
ashqa ch'ias watasqa
Imas, imas kanman?

En un trapito negro,
hartos liendres envueltos.
¿Qué será?

Uj orqo wasamanta
iskay imillitas leqhonakusanku.
Imas, imas kanman?

Detrás de un cerro,
dos chiquitas se están guiñando
¿Qué será?

Rintaj, jamuntaj,
kikillanpipuni.
Imas, imas kanman?

Va y viene,
y siempre está en el mismo lugar.
¿Qué será?

Tukuy kiharinki,
ni pitaj wisq'ay atej
Imas, imas kanman

Todos lo pueden abrir,
nadie lo puede cerrar.
¿Qué será?

Qaqa jusk'umanta
puka wiphayla Laphaqemusan
Imas, imas kanman?

Del interior de una cueva,
una bandera roja flamea
¿Qué será?

(Nelson Claros Claros)

(Gabi Claros Claros)

Soy el rey de las flores más perfumadas,
y los niños me persiguen por mis colores.
Libio Arce

Cada vez que uno se lava, ella se ensucia;
pero se limpia sin lavarse.
Coleb Soliz

En los cerros vivo, nadie me riega; tengo
muchos cabellos parecidos a las agujas.
¿Quién soy?
María Reynaga

Cuesto más que el oro y soy un arma
mortal para la humanidad.
Libio Arce

...Y sirvo para barrer...

Soy una señorita muy bonita, tengo mi
larga faldita y soy muy flaquita.¿Quién soy?
María Reynaga

Pedrito

Hay un hombrecito grande y delgadito,
tiene sombrerito y un pie negrito.
Juan Carlos Velazco

Chaski
Revista mensual del niño · Editorial Lucérnaga

PRESENCIA

puert Abierta

RESPONSABLE: Mario D. Ríos Gastelú

La Paz, Bolivia, sábado 6 de enero de 1990

- Bolivia en un Congreso Internacional sobre Literatura Iberoamericana
- Séptimo concurso internacional de cuento "Juan Rulfo"
- George Simenon un clásico de la Literatura del Siglo XX
- "La gallina degollada" cuento de Horacio Quiroga
- "Soda Stereo" en mala noche no
- La página de Chaski
- Capacitación en el campo artesanal

HENRI MATISSE considerado el pintor más joven del siglo XX en Francia. Reproducimos su obra "Nu bleu III" creada en 1952 que es una de las que traduce esa extraordinaria "juventud de visión". El nombre de este pintor brilla con inusitado esplendor porque se sitúa más allá de todas las grandes corrientes y escuelas que corresponden a la historia de la pintura en el siglo que vivimos

Double COLA

Nuevo fixture "liguero"

La Liga Profesional de Fútbol Boliviano hizo conocer en las últimas horas algunas modificaciones en el fixture del torneo "Jorge Carrasco". Los cambios son ; Wilsterman-Litoral, programado inicialmente para el miércoles 24 se jugará el domingo 28.

El encuentro entre Bolivar y Destroyers programado para el domingo 4 de febrero se jugará el 31 de enero.

Otro partido que cambió de fecha, es Litoral y The Strongest previsto para el miércoles 31 de enero fue diferido para el domingo 4 de febrero.

El rol oficial es el siguiente:

1ª FECHA		**1ª RUEDA**	
MIERCOLES 03.01.90	SANTA CRUZ	REAL	DESTROYERS
	LA PAZ	LITORAL	WILSTERMAN
DOMINGO 07.01.90	LA PAZ	BOLIVAR	BLOOMING
	SANTA CRUZ	ORIENTE	STRONGEST
2ª FECHA			
JUEVES 11.01.90	SANTA CRUZ	BLOOMING	REAL
DOMINGO 14.01.90	SANTA CRUZ	DESTROYERS	BOLIVAR
	LA PAZ	STRONGEST	LITORAL
	COCHABAMBA	WILSTERMAN	ORIENTE
3ª FECHA			
MIERCOLES 17.01.90	SANTA CRUZ	ORIENTE	LITORAL
DOMINGO 21.01.90	LA PAZ	BOLIVAR	REAL
	SANTA CRUZ	BLOOMING	DESTROYERS
	COCHABAMBA	WILSTERMAN	STRONGEST
1ª FECHA		**2ª RUEDA**	
MIERCOLES 24.01.90	SANTA CRUZ	DESTROYERS	REAL
DOMINGO 28.01.90	SANTA CRUZ	BLOOMING	BOLIVAR
	LA PAZ	STRONGEST	ORIENTE
	COCHABAMBA	WILSTERMAN	LITORAL
2ª FECHA			
JUEVES 01.02.90	SANTA CRUZ	REAL	BLOOMING
DOMINGO 04.02.90	LA PAZ	BOLIVAR	DESTROYERS
	LA PAZ	LITORAL	STRONGEST
	SANTA CRUZ	ORIENTE	WILSTERMAN
3ª FECHA			
MIERCOLES 07.02.90	SANTA CRUZ	DESTROYERS	BLOOMING
	LA PAZ	STRONGEST	WILSTERMAN
DOMINGO 11.02.90	SANTA CRUZ	REAL	BOLIVAR
	LA PAZ	LITORAL	ORIENTE

The Strongest

Gariazú se automarginó

Primer plantel viaja mañana a Santa Cruz para jugar con Oriente

Los problemas económicos y la falta de comunicación entre los dirigentes y el plantel de futbolistas provocaría una crisis en The Strongest, que comenzó con el automarginamiento del arquero paraguayo Miguel Gariazú, por haber quedado relegado en el actual campeonato de la Liga del Fútbol Profesional Boliviano.

"Contrariando mi voluntad, también me alejaría de The Strongest porque los dirigentes no cumplen con los compromisos económicos", advirtió el entrenador Moisés Barack, quien espera retornar a su país si es que no llega a firmar con Bolivar.

Gariazú

Cansado de permanecer en la banca y desilusionado por haberse interrumpido su carrera profesional, el arquero paraguayo Miguel Gariazú dejó de entrenar con el equipo. Dijo que no tolera más el trato que recibe en el equipo, a lo que se sumaron los problemas económicos, debido a que su inactividad no le permite percibir premios.

Directorio

El secretario general de The Strongest, Alberto Montalvo, informó ayer a **PRESENCIA DEPORTIVA** que no se recibió ningún informe del entrenador Barack sobre el alejamiento de Gariazú. "Me imagino que si no juega es por el límite de jugadores extranjeros", expresó, y añadió que "está totalmente descartada la posibilidad de contratar refuerzos".

Indiferencia

El plantel de jugadores tiene al frente a sus dirigentes con falta de sensibilidad y relaciones humanas. "Con motivo de navidad tuvimos que recoger un panetón y una botella de vino. En Bolivar los jugadores recibieron canastones de verdad", dijo el capitán del equipo Ricardo Fontana, en ocasión de la reunión de camaradería que se realizó con motivo de año nuevo en un restaurant de Miraflores.

Cuerpo técnico

Enfrentó varios problemas con su plantel de jugadores debido al incumplimiento de los compromisos económicos, que provocaron paros en varias oportunidades. Ayer, el técnico Moisés Barack dijo que "ese cuerpo técnico soportó también ese trato de los dirigentes".

Práctica

El primer plantel realizó ayer una práctica de fútbol en Achumani, ganó por 1-0, con gol de Jiménez a los 30 minutos, pero la lluvia interrumpió el trabajo 15 minutos antes de cumplirse los 90 minutos reglamentarios.

Para hoy está programada una sesión liviana de preparación física, en el estadio de Achumani.

Quedó ratificada la formación que dimos ayer: Aragón, en el arco; Montaño, Quinteros, Fontana e Illanes, en la defensa; Luna, Villegas y Coronado, en el mediocampo; Ortega, Jiménez y Ayaviri, en la delantera.

Se enfriaron relaciones

Los jugadores del primer equipo "enfriaron" sus relaciones con los dirigentes de la cúpula directiva de The Strongest. El arquero Gariazu, se desligó del equipo por desinteligencias con el entrenador peruano Moisés Barack. También supimos que "el Tigre" le adeuda una buena suma de dinero a Barack y éste está llano a retornar a Lima.

Bolívar conformó equipo para jugar con Blooming

Ferrufino tampoco se entrenó ayer

Bolivar conformó ayer el plantel que enfrentará mañana a Blooming, en el estadio Hernando Siles, por el certamen de la Liga Profesional de Fútbol, desde las 15:30 horas.

El equipo dirigido por Ramiro Blacut jugará con los siguientes hombres: Luis Galarza, Miguel Angel Rimba, Cristhian Angeletti, Carlos Arias y Rigoberto Cuevas; Milton Melgar, Carlos Borja, Vladimir Soria y Juan José Urruti, Erwin Sánchez e Hirano.

Estos futbolistas practicaron en el equipo considerado titular en los dos días precedentes. Existe expectativa por la celebración del encuentro por la segunda fase de la Liga Profesional de Fútbol.

FERRUFINO

Marcos Ferrufino tampoco se entrenó ayer en Bolivar como medida de protesta por la falta de cumplimiento de parte de los dirigentes del Club Bolivar, quienes, pese a prometer en forma reiterada el pago de una parte de la prima de este jugador, no hicieron efectivo dicho compromiso.

Ante esta situación (intolerable según el afectado) se creó un conflicto que deteriora tanto a la institución como al futbolista. Ferrufino dijo que hará conocer detalles acerca de los problemas que tiene que afrontar para tratar de cobrar sumas importantes del directorio de Bolivar.

JUEGOS RECREATIVOS

El equipo de Bolivar efectuará hoy juegos recreativos, por la mañana, en el estadio Libertador, de Tembladerani, con la finalidad de completar su trabajo para rivalizar con Blooming.

Se automarginó

Marcos Ferrufino, no fue a entrenar durante tres días seguidos. Problemas económicos y de una lesión determinaron que el mismo jugador pida su alejamiento del club. El Bolivar le debe más de 25 mil dólares por concepto de prima.

Chaco espera con optimismo

La única duda que tiene Chaco para enfrentar mañana a Enrique Happ de Cochabamba es el centro delantero Ramiro Portugal, que no logró recuperarse de la lesión que sufrió en el partido ante Ferroviario por la Copa "Simón Bolivar".

Pese a la derrota que sufrió ayer por un gol contra cero frente a The Strongest, en partido de práctica que se realizó en Achumani, el entrenador René Molina, manifestó confianza en su equipo y aseguró que se tratará de obtener un triunfo mañana.

Molina dijo que el planteamiento de su equipo será totalmente ofensivo y tratará de buscar el triunfo desde el inicio del encuentro. "Sabemos que Happ es buen equipo y con gente joven, y nosotros no tenemos por qué sentirnos menos", dijo al término del entrenamiento.

El equipo titular, salvo la duda en la delantera, se definió con los siguientes jugadores: Arturo Viscarra, en el arco; Raúl Martínez, José Guzmán, Jorge Cámara y Juan Carlos Zuazo, en el mediocampo; Juan Negrete, Alex Rivas y Gróver Saa, en el mediocampo; Demetrio Angola, Ramiro Portugal o Fernando Zabala e Iván Calizaya, en la delantera.

Perdieron 1-0

Integrantes de Chaco Petrolero que jugaron ayer un partido de práctica con sus pares del Tigre de Achumani. Cayeron derrotados 1-0 y el entrenador René Molina, tuvo oportunidad de ver los lados flacos de su equipo.

A. Ready reanuda prácticas mañana

Con una sesión de preparación física en Mallasa se iniciarán mañana las prácticas de Always Ready, con miras a los partidos de definición por los ascensos y descensos indirectos que contempla el reglamento entre la Liga del Fútbol Profesional Boliviano y la Federación Boliviana de Fútbol.

En ausencia del entrenador Ovidio Messa, asumió esa responsabilidad Alfonso Aquino, un joven preparador que demostró mucho empeño en la gestión pasada! Dirigirá al equipo en los dos partidos frente a Deportivo Chaco, y tendrá como colaborador a Julio Deheza, que demostró lealtad en la fase anterior del campeonato "Jorge Carrasco Villalobos".

Enrique Happ viene hoy a La Paz

COCHABAMBA 5 (PRESENCIA).- Utilizando los servicios de flota Copacabana de las 9.00 a.m. de mañana sábado emprenderá viaje a la ciudad de La Paz el primer equipo de Enrique Happ que el domingo tiene un importante partido frente a Chaco Petrolero en el marco de la Copa "Simón Bolivar".

La delegación que estará presidida por el dirigente Jaime de Ugarte se hospedará en el Hotel Emperador.

Completan la delegación el cuerpo técnico y jugadores según la siguiente nómina: director técnico, Raúl Vera; preparador físico, José Maldonado; médico, Dr. Juan Carlos Udaeta; kinesiólogo, Miguel Fraya; utilero, Alejandro Cortéz.

Jugadores: Marco Antonio Vallejos, Igor Ovando, Marco Antonio Sandy, Edwin Lazarte, Raúl Limache, Gonzalo Vargas, William Delgadillo, Enrique Salinas, Ronald Becerra, Walter Vargas, Orlando Vallejos (titulares), Osvaldo Delgadillo, Osvaldo Castillo, Oscar Vásquez, Freddy Pardo, Ramiro Calustro, Orlando García y Gróver Diez Canseco.

COCHABAMBA 5 (PRESENCIA).- El Comité de Arbitros de la Federación Boliviana de Fútbol dió a conocer la lista de autoridades que tendrán su cargo el control de los partidos de cuartos de final de la Copa "Simón Bolivar".

Domingo 7 de enero.

La Paz. Chaco Petrolero - Enrique Happ

Arbitro, René Orihuela. Jueces de línea: Alfredo Bernal y Pedro Silva.

Veedor, Walter Mendoza.

Tarija. Independiente - Universidad

Arbitro, Oscar Ortubé. Jueces de línea: Freddy Vilte y Juan Angola.

Veedor, Carlos Castellanos.

Sábado 13 de enero.

Cochabamba. Enrique Happ - Chaco Petrolero

Arbitro, Pablo Peña. Jueces de línea: Victor Balderrama y Victor Fernández. Suplente, Juan Aguila.

Santa Cruz. Universidad - Independiente

Arbitro, Armando Aliaga. Jueces de línea: Adhemar Villarroel y Julio Céspedes.

La fuerza de Luna

Durante el entrenamiento de la víspera, pudimos ver la pujanza y el vigor de Sergio Luna. El Tigre puede dar una sorpresa en Santa Cruz.

Emilio Portillo reemplaza a Del Llano en Wilsterman

COCHABAMBA 5 (PRESENCIA).- "La falta de espíritu de lucha y entrega deportiva al plantel" son los factores que decidieron la renuncia sorpresiva de Windsor Del Llano a la dirección técnica del club Wilstermann, que en la primera fecha de la segunda fase del torneo de la Liga, perdió en La Paz frente a Litoral por 2 a 0.

El directorio del plantel "aviador" conoció la extrema determinación del técnico Del Llano en la reunión extraordinaria realizada este jueves noche y comunicada inmediatamente al presidente de la institución, Milo Petricevic que radica en la ciudad del norte.

La renuncia fue aceptada y nombrado temporalmente el profesor Emilio Portillo, que cooperaba en la parte física con el técnico Del Llano, hasta la víspera.

Hemos decidido de esa manera a fin de que el plantel mantenga su línea de preparación y conozcamos mañana sábado que tipo de torneo realizará la Liga durante la presente gestión dijo el responsable en Cochabamba del club "aviador", Felipe Rodríguez.

Con estas nuevas decisiones de la Liga, nombraremos al técnico por una gestión completa de un año calendario o más, agregó el dirigente.

En torno a la situación anímica y futbolística del plantel y el directorio, luego del partido con el equipo "tricolor" dijo Rodríguez que se ha tomado con calma porque estaba dentros los marcos previsibles".

Tenis

Zvereva eliminó a Sukova

BRISBANE (AUSTRALIA), 5 (EFE).- La soviética Natalia Zvereva acabó hoy, en cuartos de final y en dos cómodos sets, con las esperanzas que albergaba la checa Helena Sukova de revalidar el título de campeona del Abierto de Queensland que consiguió el pasado año.

Zvereva anuló el juego agresivo de su rival, que se acercó a la red a volear siempre que tuvo ocasión, mediante pases paralelos inalcanzables y algunos globos de perfecta factura. El resultado final, 6-3 y 6-4, muestra con justicia que jugadora exhibió una más amplia gama de golpes.

También la segunda cabeza de serie, la checa Jana Novotna, fue eliminada en la misma ronda por la australiana Judith Wiesner, que tras hacerse con el primer set por un apretado 7-6 (8-6) se adjudicó también el segundo, por 6-3, esta vez sin mayor resistencia por parte de Novotna.

La australiana Rachel McQuillan venció a la japonesa Kimiko Date por 6-0 y 6-4. Date, que eliminó a dos cabezas de serie en anteriores rondas del torneo, quiso jugar hoy por encima de sus propias posibilidades y cometió múltiples errores no forzados que McQuillan, una mujer de gran potencia física, no desaprovechó.

Y en el último enfrentamiento de cuartos de final, la holandesa Brenda Shultz batió a Kristin Godridge, de Australia, por 7-5 y 6-3 Schultz encontrará con seguridad una rival mucho más difícil en Natalia Zvereva, con la que mañana luchará por un puesto en la final.

Cayó el Nº 1
Iván Lendl cayó frente al sudafricano Rensburg, en confrontación amistosa que se realizó ayer en Salmander Bay, Australia (Telefoto AP).

Rensburg venció a Lendl

SALAMANDER BAY, AUSTRALIA, 5 (AP).- El sudafricano Christo Van Rensburg venció hoy al checoeslovaco Iván Lendl 4-6, 6-3, 6-4 en un torneo de exhibición.

En otro partido, el sueco Mikael Pernfors derrotó al alemán Carl Uwe Steed 6-3, 3-6, 6-2.

Lendl dijo que había tenido problemas con las pelotas empleadas en este torneo, que son las mismas a usarse en el Abierto Australiano, a jugarse a partir del 15 de enero en Melbourne y donde el checo procurará revalidar el título el año pasado.

"Hice algunos tiros muy buenos, y la pelota se fue para cualquier lado", se quejó Lendl.

"Este año se vence el contrato con la firma que fabrica esas pelotas, espero que no lo renueven", agregó.

Van Rensburg, que había estado practicando tres semanas con Lendl, dijo que el pique corto de las pelotas no le molestaba.

"Durante las prácticas me adapté al pique", expresó el sudafricano.

RDA apoya Juegos Olímpicos en Berlín

BERLIN, 5 (EFE).- El jefe del gobierno de la RDA, el comunista Hans Modrow, se pronunció hoy favorablemente a la celebración de unos JJ.OO. conjuntos en los dos sectores de la ciudad de Berlín.

Modrow, el más alto mandatario de la RDA que hasta ahora ha apoyado la iniciativa, señaló que la candidatura de Berlín para la Olimpiada del año 2.000 ó 2.004 se convertirá en realidad, según declaraciones que publica el diario alemán federal "Hamburger Abendblatt".

"Sería erróneo cerrarse a esa iniciativa" destacó Modrow, quien por primera vez contradijo la propuesta del antiguo máximo mandatario de la RDA, Erich Honecker de presentar a la ciudad de Leipzig como candidatura a una Olimpiada y calificó esta de "no realista".

Juegos centroamericanos

TEGUCIGALPA, 5 (AP).- El comité organizador de los IV Juegos Deportivos Centroamericanos, llamados Juegos de la Amistad, dio a conocer hoy las cantidades de miembros en las delegaciones oficiales que participarán en el torneo, a desarrollarse en Honduras a partir de hoy y hasta el domingo 14 de este mes.

Respecto a Panamá, se anunció que enviaría una delegación simbólica, en razón de la crisis política por la que atraviesa el país.

Delegaciones

Belice: 139 miembros, Costa Rica: 369, Guatemala: 457, Honduras: 487, Nicaragua: 260 y El Salvador: 368.

Entrenadores

Belice: 7, Costa Rica: 32, Guatemala: 38, Honduras: 22, Nicaragua: 42 y El Salvador: 23

Arbitros

Belice: 0, Costa Rica: 10, Guatemala: 20, Honduras: 10, Nicaragua: 12 y El Salvador 16.

LOTERIA DE CALIFORNIA
USTED PUEDE GANAR
US$ 50.000.000

Juegue la Lotería de California "Lotto 6/49". Sólo escoja 6 números diferentes del 1 al 49 por cada boleto. Gane acertando 3 o más de los 6 números ganadores, en cualquier orden, o 5 de 6 números ganadores más el número bono. Compre por correo, teléfono, fax o telex. Juega todos los miércoles y sábados. Se enviará recibo oficial certificando sus números comprados antes de la fecha de sorteo o la devolución de su dinero. Ud. puede escoger la fecha de sorteo. En compras por correo, la fecha de sorteo debe ser 15 días o más después de la fecha de envío por correo. Viaje a cobrar o entrega en su país. Precio $2.00 cada boleto. RESULTADOS:

03ENE90 Nos. Ganadores: 3-10-25-29-30-32 No. Bono: 20
30DIC89 Nos. Ganadores: 9-20-25-26-39-47 No. Bono: 16

PARA COMPRAR envíe giro en dólares o proporcione número y vencimiento de su tarjeta Visa o MasterCard. Además, nombre, domicilio, teléfono, fax o telex, fecha de sorteo y números

ALLSTATE TICKET AGENCY Tel.: (714) 970-5330
10312 E. Santa Ana Canyon Rd 357 Fax: (714) 970-5421
Anaheim, California 92807, U.S.A. Telex: 7101115864 AHMBE

Agenda

LA PAZ ESTABLECIMIENTOS FARMACEUTICOS PARA HOY SABADO 6 DE ENERO DE 1990

GALAXIA Calle Ballivián Nº 1211 Tel. 353405; **YUNGAS** Calle Yungas Nº 734 Tel. 379620; **CARLOS V** Av. 6 de Agosto Nº 2720 esq. Campos Tel. 325490; **MADAME CURIE** Av. 20 de Octubre Edf. Las Palmas Tel. 320280; **MENENDEZ Y PELAYO** C. Menéndez y Pelayo Nº 2173 esq. Jaimes Freyre (Alto Sopocachi) Tel. 362212; **MONSERRAT** calle Héroes del Acre Nº 1676; **VIDA NUEVA** Plaza Uyuni Tel. 358349; **SAN GERARDO** Av. Sauvedra Nº 2160 Tel. 323601; **VIRGEN DEL LAGO** C. General Lanza Nº 368 Alto Miraflores Tel. 311014; **SAN ANTONIO** Av. Esteban Arce Nº 219 V. San Antonio Tel. 330953; **NORTE** Av. Armentia Nº 549 Tel. 357258; **BAPTISTA** Av. Baptista Nº 990 Tel. 326427; **LA CONFIANZA** Calle Turmusla Nº 741; **EMANUEL** Av. Buenos Aires Nº 1111 Tel. 3368069; **SANTA RITA** calle Max Paredes Nº 944 Tel. 365354; **VIRGEN DEL SOCAVON I** Edf. Reyna Esther Obrajes Tel. 782081; **SAN MIGUEL** Urbanización San Miguel Tel. 791205; **LA MILAGROSA** calle Chaco Nº 3 urbanización Los Pinos Tel. 791653; **V. DE LA CANDELARIA** Av. Alfonso de Ugarte Nº 46 Z. 16 de Julio; **FERRER** Av. Antofagasta Nº 283 esq. calle 2 Villa Dolores; **RENEE** Av. Arturo Ballivián Nº 1351 calle 14 plaza 405 Ciudad Satélite.

TELEFONOS DE TERMINAL DE BUSES LA PAZ

Informaciones Terminal de Buses Tels. 367275-367270; Transportes **KORLAJO** Tel. 323810; Transportes **ARDMA** Tel. **357449**; Pullman **"NOBLEZA"**, Tel. 361427; Pullman **ATLAS**, Tel. 329621; Pullman **AVAROA** Tel. 327064; Flota **COPACABANA**, Tel. 366783, Pullman **BOLIVIA**, Tel. 355854; Pullman **URUS IMPERIAL**, Tel. 356793; Flota **RELAMPAGO**, Tel. 369756; Flota **ANDINO**, Tel. 320471; Flota **EL DORADO**, Tel. 359153; Flota **SAN FRANCISCO**, Tel. 378084; Flota **ORURO**, Tel. 354612; Flota **BUSTILLOS**, Tel. 326894; Pullman **PUNATA**, Tel. 377909; **FLOTA PARAGUAYA**, Tel. 371119; Transportes **LITORAL**, Tel. 358603; Transportes **INQUISIVI**, Tel. 341050; Pullman **URUPUÑA**, Tel. 353214; Transportes **COPACABANA**, Tel. 322868; Transportes **6 DE AGOSTO**, Tel. 320542; Transportes **SAN LORENZO**, Tel. 328911; Transportes **VELOZ DEL SUD**, Tel. 323146; Transportes **CENTRAL**, Tel. 361321; Transportes **EL CONDOR**, Tel. 320471; Transportes **LA PAZ**, Tel. 377443, Pullman **AMERICA**, Tel 352713. Autobuses **POTOSI**, Tel. a356485; Transportes **10 DE NOVIEMBRE**, Tel. 361138.

TELEFONOS DE URGENCIA

HOSPITAL DE CLINICAS Maternidad, Tel. 370472; **TRANSITO**, Tel. 371824 y 371220; **ASISTENCIA PUBLICA**, Tel. - 118-370668; **MATERNIDAD**, Tel. 314414; **NEUROCIRUGIA**, Tel. 320724; **PEDIATRICO**, Tel.322823; **BOLIVIAN POWER Co. Ltd. RECLAMOS**, Tel 354357; **BOMBEROS**, Tel 378468 - 378469 - 110 **HOSPITAL DE CLINICAS CENTRAL**, Tel. 370472; **ATENCION DE PARTO DOMICILIARIO**, Tel. 360700; **RADIO PATRULLA**, Tel. 110; **AASANA** (Aeropuerto Internacional) Linea Piloto, Tel. 810122; **SAMAPA**, Tel. 311222; **DIRECCION NAL. DE INVESTIGACION**, Tel. 356124; **ESTACION CENTRAL**, Tel. 353510-352510; **BUSCAMOVIL**, Central Macaro, Tel. 320646; **INSTITUTO NACIONAL DE FARMACODEPENDENCIA (INF)**, Tel. 356484. Atención las 24 horas del día.

H. MUNICIPALIDAD DE LA PAZ

TELEFONO DEL RETEN, Tel. 371223; **MUNICIPIO DE EMERGENCIA**, Tel. 371258 - 378298; **TASA** Reclamos, Tel 133. Informaciones, Tel. 104; **REPORTE HORA**, Tel. 117 y **LARGA DISTANCIA EXTERIOR**, Tel 356700, Interior, Tel. 101; **INFORMES**, Tel. 350211.

Sudamericano de volibol

Paraguay es el séptimo

El presidente de la Federacion Boliviana de Volibol René Sosa confirmó la actuación de las selecciones, masculina y femenina, de Paraguay en el Campeonato Sudamericano de Menores, que se realizará en La Paz y Cochabamba entre el 7 y 14 de marzo próximos.

Con esa nueva inscripción, el número de equipos se elevó a siete en total, incluido, la boliviana que se prepara en las dos sedes del torneo.

René Sosa reiteró que inicialmente se inscribieron las representaciones de Argentina, Brasil, Chile, Uruguay y Perú, entre los equipos extranjeros, a los que sumó ayer Paraguay y Bolivia que es el organizador.

El comité organizador y la Federación Boliviana de Volibol realizaron en las últimas horas nuevas reuniones, en procura de solucionar las necesidades económicas que se plantean para la preparación del torneo y de la seleccionado nacional.

Prácticas

Hasta el próximo lunes se definirá la nómina de 15 jugadoras que se quedarán en la selección femenina para continuar trabajo bajo la dirección del entrenador Leopoldo arriaza.

Carla Lowa es la única jugadora convocada, que no llegó hasta el momento a la concentración y se espera hasta mañana su arribo para realizar la primera evaluación, la próxima semana.

En las últimas horas se incorporaron las jugadoras Claudia Rivero, Ivonne Muguértegui, Sofía Guevarra y María Antonieta Villarroel, de Cochabamba y la cruceña Lorena Negrete.

Quilla y Toledo disputarán título latinoamericano

El club Carlos Monzón confirmó ayer el combate por el título latinoamericano de los pesos liviano juniors, entre el boliviano Alberto Quilla y el chileno Ricardo Toledo, en pelea pactada a 12 rounds que se realizará el próximo 3 de febrero en el coliseo Ciudad de La Paz.

El promotor Alfonso Cruz viajará en las próximas horas a Arica, Chile, donde radica el púgil Toledo, para firmar el contrato correspondiente. Quilla se encuentra en Cochabamba y realizará intensas prácticas en procura de lograr el codiciado título internacional para el deporte boliviano.

Festival

El festival boxístico se realizará con cuatro peleas profesionales donde estarán en juego varios títulos nacionales, según informó ayer el entrenador Antonio Alarcón, quien dirige el club Carlos Monzón.

En la primera pelea a 8 rounds se enfrentarán Oswaldo Mamani e Idelfonso Espejo; en la segunda, los también livianos, Roberto Choque y René Cadena y en la pelea de semifondo estarán los mediano ligeros, Ricardo Espinoza y Walter Alvarez.

Precios

El directorio del club Monzón sugirió los precios de 15 bolivianos para ring side y 8 para general. Media entrada 5 bolivianos.

Pugilistas

Los boxeadores que fueron tomados en la cartelera para el festival internacional arribarán hasta el jueves de la próxima semana para seguir la fase final de su preparación.

Alarcón, informó que su club logró autorización de la Federación Boliviana de Boxeo, para llevar adelante dicho programa.

Habrá elecciones en ajedrez paceño

Tras una reunión efectuada ayer entre los representantes de los jugadores de ajedrez y el director del IDD Ramón Requena, se ratificó la necesidad de efectuar elecciones el próximo jueves 11, para elegir al nuevo presidente de la institución, tras el desconocimiento al directorio que presidía Mario Jordán.

Se programó para el próximo lunes una nueva asamblea general, donde se analizará el desconocimiento a los dirigentes y la realización de las elecciones a fin de normalizar las actividades en la asociación.

Dos representantes de la asamblea del deporte paceño observarán el desarrollo la reunión, de acuerdo al informe que dio ayer el excampeón nacional Jorge Berrocal, quien a su vez ratificó su decisión de postularse como candidato a la presidencia.

Chávez asumió dirección atlética

El flamante presidente de la Asociación Atlética de El Alto, Rufino Chávez, pidió públicamente la importancia que tiene el apoyo que debe dar el Instituto Regional de Deportes de El Alto hacia los deportistas, para ambicionar progresos y alcanzar niveles competitivos en el futuro.

Ese pedido fue expresado durante la ceremonia de posesión del primer directorio de la asociación, que se cumplió en la sede de la Asociación de Fútbol de El Alto, que estuvo a cargo del presidente de la asamblea del deporte de esa ciudad Gabriel Tarifa.

El Alto durante los últimos avanzó notablemente en el atletismo y el próximo paso será la obtención de la personería jurídica y mayores construcciones de escenarios deportivos.

El directorio está integrado por Rufino Chávez, Joaquín Condori, Maribel Gutiérrez, Arcenia Choque, Buenaventura Quispe, Policarpio cala y José Ajata.

Posesión
Rufino Chávez y sus colaboradores en el momento de la posesión del directorio de la Asociación Atlética de El Alto.

Fútbol fabril
Representación de Plasmar, segunda en la tabla de posiciones en primera de honor.

Se cumple hoy nueva fecha del torneo fabril

La Liga Deportiva Fabril de La Paz programó para hoy los encuentros entre Pil La Paz y Fanvtplan, a primera hora y Papelera-Gamboa, que se desarrollarán desde las 13:50 horas en el estadio Mariscal Braun, de Miraflores.

Después de esas confrontaciones se realizará el entrenamiento de la preselección paceña de fútbol que se prepara para competir en el torneo nacional, que se realizará en Cochabamba desde el 21 del presente mes.

Domingo
Cancha Pura Pura

8:20	Plasmar	Acribol	(H)
9:00	Pil La Paz	Fanvtplan	(H)
10:15	Plasmar	Cervecería	(H)
11:20	Acribol	Papelera	(H)
12:45	Hilbo	Lab. Vita	(H)
14:00	Saldetti	Plastofoam	(H)

Se nominaron subsedes para Juegos Interprovinciales

El Instituto Departamental de Deportes de La Paz hizo conocer ayer las subsedes de los Primeros Juegos Regionales Interprovinciales que se celebrarán desde mayo próximo con participación de equipos de fútbol juvenil de las 19 provincias del departamento de La Paz.

La información fue proporcionada por Ramón Requena, director ejecutivo del Instituto Departamental de Deportes de La Paz. El señalar que existe gran expectativa por la celebración de estos juegos.

ZONA SUR

La zona sur comprende las siguientes provincias: Pacajes, Aroma, Villarroel, Loayza, Inquisivi y José Manuel Pando. Las subsedes para la disputa de la fase de eliminación son las siguientes poblaciones: Quime, Patacamaya y Coripcorro.

ZONA CENTRAL

Las provincias de la zona central son: Murillo, Ingavi, Los Andes, Omasuyos, Manco Kapac y Camacho. Subsedes: Copacabana, Viacha y Achacachi. Las dos poblaciones que cuenten con mayor infraestructura serán las subsedes.

ZONA NORESTE

En la zona noreste figuran: Sud Yungas, Nor Yungas, Larecaja, Muñecas, Bautista Saavedra, Franz Tamayo e Iturralde. Las subsedes son Caranavi, Sorata y Chulumani.

FASE DE ELIMINACION

La fase de eliminación culminará en junio. Las finales se realizarán a partir de julio, en sedes a establecerse próximamente. En el curso de los próximos días se harán conocer las convocatorias. También personeros del IDD visitarán varias poblaciones para inspeccionar los escenarios deportivos. Finalmente, se dijo que se prepara una reunión con autoridades y dirigentes provinciales para encarar los Juegos Regionales Provinciales.

Finalistas
Jugadores de Litoral y Universidad Católica, fotografía, integran el grupo de finalistas que disputarán el título del torneo de básquetbol correspondiente a la pasada gestión. Las finales podrían jugarse en marzo.

Automovilismo preparan reunión en Santa Cruz

Dirigentes de automovilismo de Santa Cruz, Cochabamba, Tarija, Chuquisaca se reunirán el 15 del presente en la ciudad de Santa Cruz con la finalidad de tomar determinaciones categóricas acerca del futuro de este deporte.

Se conoció que se asumieron acuerdos preliminares entre los dirigentes de los departamentos mencionados líneas arriba y se espera la difusión de un documento firmado la posición de esas filiales del Automóvil Club Boliviano.

Campeón
"Morlin" Camacho también obtuvo el título de campeón nacional de karting. Fue un año auspicioso, el 89, para el piloto paceño radicado en Santa Cruz. Ganó, en automovilismo Caminos del Inca, y el título nacional de la categoría especial.

Asamblea del Comité Olímpico se efectuará próximo jueves

Presidentes de federaciones deportivas expresaron ayer que la Asamblea del Comité Olímpico Boliviano se efectuará el próximo jueves con la finalidad de analizar la situación conflictiva presentada con la conformación del Comité Organizador de los Juegos Bolivarianos de 1993.

Nuestros informantes señalaron que la primera asamblea debe considerar además varios temas relacionados con la actitud asumida por dirigentes de Cochabamba y Santa Cruz.

ROBERTO NIELSEN REYES

En el curso de las próximas horas arribará al país Roberto Nielsen Reyes, presidente del Comité Olímpico Boliviano, con la finalidad de preparar la mencionada asamblea.

Nielsen Reyes calificó de ineficiente la labor de COBOL 93 que estaba presidido por Pedro Bleyer, ante esta situación los dirigentes cruceños y cochabambinos determinaron nominar al Secretario de Deportes, Alfonso Arévalo, en el cargo de presidente de COBOL 93.

Sin embargo, Alfonso Arévalo, declinó la invitación y manifestó que es necesario tomar la conformación de COBOL 93 con calma y buscar los mecanismos legales para que este comité cuente con un grupo de personas dispuestas a encarar un trabajo de vastos alcances.

Se prepara
La Federación Boliviana de Deportes Ecuestres prepara para febrero la realización de un certamen hípico en el picadero del Club Los Sargentos.

En La Paz

Entrega de premios a campeones de billar

La Asociación de Billar de La Paz premiará a los campeones, de todas las categorías, de la pasada gestión, informó ayer Luis Daleney, presidente de la entidad local.

Esta es la nómina de campeones: José Pinto, primera categoría; Hugo Sánchez, segunda categoría; Enrique Muñoz, tercera categoría; Jesús Salazar, categoría juvenil; Hugo Vargas, campeón de carambola libre.

La ceremonia se efectuará el 15 del presente, a las 18:30 horas, en el cuarto piso del estadio Hernando Siles, con participación de autoridades deportivas.

PRIMER CAMPEONATO

Luis Daleney informó que en forma simultánea se iniciará el primer campeonato preselectivo, abierto para todos los competidores paceños.

Sostuvo que hasta julio próximo se efectuarán alrededor de 32 certámenes de corta duración con la finalidad de contar con equipos paceños para distintas categorías.

SUB 25

Luego informó que se comenzará la tarea destinada a preparar al equipo Sub 25 que participará en el Campeonato Internacional de esta categoría que se efectuará en La Paz en el segundo semestre de 1990.

Selección argentina viajó ayer a Europa

BUENOS AIRES, 5 (AP).- El seleccionado argentino de fútbol viajó hoy hacia Montecarlo para jugar frente al equipo de Mónaco y posteriormente ante los conjuntos nacionales de Guatemala y México en la etapa final de su preparación para la copa mundial a disputarse en Italia.

La delegación viajó encabezada por el entrenador Carlos Bilardo, quién no contará en esos encuentros con el astro Diego Armando Maradona.

Maradona no fue cedido por su Club Nápoli.

Ante Mónaco, de la primera división del fútbol francés, Bilardo sí contará con Pedro Troglio, que juega en el Lazio, de Italia. Ese choque se juega el miércoles que viene.

Sin embargo, para los cotejos con Guatemala y México, a efectuarse el 14 y el 17 en Guatemala y Los Angeles, respectivamente, el entrenador no tendrá a su disposición a Jorge Burruchaga y Gabriel Calderón, aunque en el último encuentro de la gira podrá jugar Edgardo Bauza, zaguero de Veracruz, de la primera división del fútbol mexicano.

El defensor Juan Simón no viajó por sufrir una lesión, pero podría hacerlo si se recuperará satisfactoriamente en los próximos días, dijo Bilardo.

El plantel nacional tiene previsto regresar al país el viernes 19.

Los jugadores que viajaron son Julio Falcioni, Sergio Goycochea, Néstor Fabbri, Jose Luis Brown, Pedro Monzón, Julio Olarticoechea, José Basualdo, Ricardo Giusti, Sergio Batista, Jorge Burruchaga, Néstor Gorosito, Jorge Valdano, Gabriel Calderón, Diego Simeone, Mauro Airez, Alejandro Alfaro Moreno y José Chanot.

Bilardo reconoció las dificultades que tiene que afrontar siempre para integrar el plantel, en razón de que varias de las principales figuras se encuentran jugando en el exterior y no son cedidas por sus clubes.

"Siempre existen complicaciones, pero hasta ahora llegamos a 16 jugadores", puntualizó.

El entrenador dijo que "la misión es tratar de observar a algunos elementos nuevos y ver cómo se desempeñan dentro y fuera del campo de juego".

Si bien Bilardo no anunció el equipo para el partido con Mónaco, salvo inconvenientes de último momento, la alineación será la siguiente: Falcioni, Brown, Basualdo, Monzón, Olarticoechea o Fabbri, Giusti, Batista, Troglio, Burruchaga, Valdano y Calderón.

Valor
Stefan Edberg, tenista internacional, se apresta a participar en varios certámenes frente a estrellas de esta disciplina. (Telefoto AP)

Fútbol

Unión Huaral en Prelibertadores

LIMA, 5 DE ENERO (DPA).- Al ganar de local por la mínima diferencia, Unión Huaral de Lima, se convirtió en el cuarto equipo en busca de ganar la segunda plaza peruana a la Copa Libertadores de América del próximo año.

Unión Huaral, jugando de local, venció apretadamente ayer 1-0 a Alianza Atlético provinciano y clasificó a la Liguilla Pre-Libertadores, por haber ganado tres puntos de los cuatro posibles. Anteriormente, Huaral había igualado 1-1 el mismo rival.

Por otro año consecutivo, Unión Huaral buscará ganar la Liguilla para acompañar a Sporting Cristal a la Libertadores. Esta vez, los cuadros peruanos jugarán ante los chilenos.

Anteriormente, habían clasificado Universitario de Deportes de Lima, F.C. Aurora de Arequipa y C.N.I. de Iquitos.

Los otros dos finalistas, saldrán entre los equipos: Sporting Cristal, Defensor Lima, ambos de Lima, Mina San Vicente y Alianza Atléticos, provincianos. Aun no se conoce la fecha y el escenario de los enfrentamientos.

Alemania jugará con Uruguay

HAMBURGO, 5 DE ENERO (DPA).- Alemania Occidental se enfrentará a Uruguay en partido internacional amistoso el 25 de abril próximo, en suelo alemán, si la Federación Uruguaya de Fútbol acepta la invitación cursada el pasado 9 de diciembre, a instancias del técnico Franz Beckenbauer.

El portavoz de la federación alemana, Wolfgang Niersbach, confirmó hoy: Hemos hecho una oferta a la Federación Uruguaya y estamos esperando respuesta.

En caso de que los uruguayos no puedan jugar, la Federación Alemana desearía enfrentarse a Portugal.

Por otra parte, Bélgica ha hecho por su parte una oferta a Alemania para que juegue en Bruselas antes del comienzo del mundial.

Inglaterra contra equipo brasileño

LONDRES, 5 DE ENERO (DPA).- Cara al mundial de Italia (del ocho de junio al ocho de julio), Inglaterra y Escocia están ultimando su programa de preparación.

Inglaterra disputará primeramente tres partidos en casa, en el estadio de Wembley:

El 28 de marzo contra Brasil.
El 25 de abril contra Checoslovaquia.
El 15 de mayo contra Uruguay.

Los ingleses ponen fin a su preparación con un partido contra Túnez, en suelo norafricano, el dos de junio.

Breves deportivas

TEGUCIGALPA, 5 ENE. (EFE).- El presidente de Honduras, José Azcona, recibió hoy la antorcha de los IV Juegos Centroamericanos que se celebrarán en Tegucigalpa del 5 al 15 de enero.

Los próximos juegos posiblemente se celebrarán en Nicaragua, país que, por medio de su presidente Daniel Ortega, hizo ayer la petición en ese sentido.

En los juegos participarán más de 1.500 atletas de Guatemala, El Salvador, Honduras, Nicaragua, Costa Rica, Bélice y uno de Panamá.

CARACAS, 5 ENE. (EFE).- Uno de los objetivos prioritarios de la Asociación Mundial de Boxeo (AMB) para 1990 será el lograr una mayor humanización del pugilismo, aseguró hoy Fernando Mandry Galíndez, tesorero de la AMB.

Mandry señaló que en tal sentido la AMB profundizará la lucha contra el uso de drogas y hará realidad el establecimiento de un seguro de vida para los pugilistas.

Añadió que respecto a las drogas la AMB impondrá el uso de un maletín, similar a unos que se utilizan en Italia, que contiene todos los instrumentos necesarios para realizar exámenes antidrogas fiables ya que los envases con las muestras estarán sellados herméticamente.

TEGUCIGALPA, 5 ENE. (EFE).- Especialistas en medicina deportiva de Iberoamérica asisten, a partir de hoy en Tegucigalpa, al IV Congreso Centroamericano de esta disciplina con motivo de los Juegos Deportivos Regionales que comienzan mañana en la capital hondureña.

La utilización de drogas en el deporte, un tema de plena actualidad desde la descalificación del atleta canadiense Ben Johnson en los Juegos Olímpicos de Seúl, serea motivo de uno de los debates estelares del congreso.

Golf

Australianos liderizan Torneo de Campeones

CARLSBAD (CALIFORNIA, ESTADOS UNIDOS), 5 ENE (EFE).- Los golfistas australianos Ian Baker-Finch y Greg Norman y el estadounidense Paul Azinger lideran con 66 golpes, seis bajo par, el torneo de campeones que se disputa en el campo de golf de la costa en la localidad estadounidense de Carlsbad.

Norman, que comenzó excelentemente su recorrido con un "Birdie" en el primer hoyo, falló en el segundo, un par cinco, al caer la bola en un "Bunker" para terminar con un "Bogey". Sin embargo, compensó este error con otros siete "birdies" en el resto de la jornada.

Baker-Finch, por su parte, anotó en su tarjeta ocho "birdies" y dos "bogeys" en un recorrido que después calificó como "el mejor" que había realizado desde que se impuso en el Colonial Invitation el pasado mes de mayo.

El recorrido del estadounidense Azinger incluyó siete "birdies", cuatro de ellos en los últimos ocho hoyos, y un bogey. Azinger, que se mostró satisfecho de su actuación en esta primera jornada, manifestó que, después de haber mejorado notablemente su juego el pasado año, sólo le quedaba mejorar también su paciencia.

Equipos mexicanos cambian extranjeros

MEXICO, 5 (AP).- El jugador argentino Rubén Omar Romano fue dado de baja por el equipo Atlante y en su lugar entró el brasileño Paulo Henrique da Silva, al cerrarse anoche los registros para el cambio de un jugador extranjero por otro en el campeonato de fútbol de México.

Otros cambios registrados al terminar la primera vuelta del torneo:

- En el Irapuato sale el argentino Juan Carlos Roldán y entra el hondureño-Juvenal Olmos.
- En el Tampico-Madero sale el uruguayo Marcelo Rotti y entra el brasileño Edmur Lucas.
- En el Morelia sale el chileno Juan Soto y entra el argentino Sergio González.
- En el Puebla sale el paraguayo Julio César Romero "Romerito" y entra el brasileño Edivaldo.

SEPARACION
DE COLORES
ENTREGAMOS EN 24 Hrs.
Editorial LUX. Tel. 329102

SOLO FALTAN

15 días

para que sea suyo

Un automóvil COROLLA 0 Km. mod. 89 de TOYOTA BOLIVIANA

Un lote de terreno, 160 m2 en urbanización "EL KENKO", con agua, luz y alcantarillado.

Una motocicleta JAWA, 350 cc. de TELESISTEMA BOLIVIANO

Un pasaje LA PAZ MIAMI LA PAZ de:

LLOYD AEREO BOLIVIANO

Un pasaje LA PAZ - LIMA - LA PAZ de:

AeroPerú

o cualquiera de estos otros regalos

- Diez libretas de ahorro c/u con Bs. 50.-
- Cuatro paquetes de atención médica.
- Un canastón con productos para el hogar.
- Cinco libretas de ahorro. c/u con $US 100.-
- Un fin de semana
- Tres estantes tipo MECANO
- Material de oficina.
- Un lote de libros jurídicos.
- Dos noches de hospedaje.
- Dos canastones con productos PIL.
- Nueve pólizas contra accidentes.
- Veinticinco paquetes de cigarrillos
- Siete juegos de cosméticos para hombre y mujer.
- Productos de la línea "Norma Maliandi" para damas y varones.
- Ocho cubiertas para automóvil.
- Un colchón de dos plazas y una vajilla Bellaloza
- Dos lotes de libros.
- Tres canastones de sus productos
- Cinco pares de calzados de cuero para niños.
- Un lote de pollos color ORO

Cosmetics 2000

Aún tiene tiempo

de obtener su número para este sorteo, colocando un aviso (no importa el tamaño) o canjeando 5 cupones, que aparecen todos los días en la página 12, porque...

en PRESENCIA

Ya están empaquetados los regalos que le entregaremos el 20 de enero.

PRESENCIA

deportiva

La Paz, Bolivia, sábado 6 de enero de 1990

RESPONSABLE Julio D. Lazarte L.

Double COLA

Aprestos
Los jugadores de Bolívar culminaron ayer sus prácticas con sesiones físicas, trabajo técnico y fútbol en el estadio Libertador, de Tembladerani. De esta manera se hallan listos para rivalizar mañana con Blooming, en La Paz.

Crisis a la vista en el "Tigre"

Se automarginó Miguel Gariazú y el próximo podría ser Barack

Bolívar conformó plantel para mañana

Ferrufino no entrenó ayer; espera cobrar deuda de 25 mil dólares

Sudamericano de volibol

Paraguay confirmó presencia en torneo