BANCO DE SANTA CRUZ DE LA SIERRA
Un banco diferente

Presupuesto consigna aumento salarial máximo del 12%

Página seis

Perú asistirá a cumbre antidroga

Página siete

BANCO DE SANTA CRUZ DE LA SIERRA
Un banco diferente

BANCO CENTRAL DE BOLIVIA HEMEROTECA

PRESENCIA

MATUTINO FUNDADO EL 28 DE MARZO DE 1952
AÑO XXXVIII- No 11.265- LA PAZ,BOLIVIA,VIERNES 5 DE ENERO DE 1990- 32 PAGINAS- Bs 1.--

BANCO CENTRAL DE BOLIVIA HEMEROTECA

EN ESTA EDICION

Colombia: secuestraron a hijo de funcionario

El hijo del secretario de la Presidencia de Colombia habría sido secuestrado por narcotraficantes. Oficialmente no se conoce el secuestro (página 9).

Desabastecimiento de alimentos en Argentina

La crisis económica que vive Argentina causó desabastecimiento de alimentos y cierre de locales comerciales, agudizando así la incertidumbre y provocando disgusto en la población (página 9).

Caso Noriega es motivo de análisis

La presión norteamericana para que se entregue a Antonio Noriega, el derecho de asilo y otros aspectos inherentes son motivo de análisis por los distintos niveles políticos, sindicales y diplomáticos (página 5).

Inflación fue de 1.200.000% en los 80

El índice de inflación acumulado en la década de los 80 fue del 1.200.000 %, según datos oficiales del INE (página 4).

Incertidumbre sobre año escolar 1990

El calendario escolar 1990 será conocido después del mensaje presidencial cuya fecha no ha sido fijada. Las autoridades educativas serán convocadas después del discurso de Paz Zamora (página 8).

Pakistán: 200 muertos en choque de trenes

Un choque de trenes, en Sukkar,Pakistán, dejó un saldo de 200 muertos y más de 400 heridos (página 11).

Reestructuran organismos antidroga

El gobierno anunció que la reestructuración de los organismos antidroga ingresó a su fase final con la constitución de una dirección ejecutiva que coordinará la lucha contra el narcotráfico (página 7).

Empresarios: Aduana debe ser privatizada

La empresa privada está de acuerdo con la privatización de los servicios aduaneros, situación que permitiría medios más eficientes y mejores posibilidades de efectividad (página 6).

Inundación en Cobija

Fotos del parque "Junín" de Cobija, tomadas antes (izquierda) y después de la inundación causada por la crecida del río Acre, debido a las intensas lluvias de los últimos días. El nivel de las aguas subió hasta cinco metros y, en el barrio Villamontes, afectó a numerosas viviendas, obligando a la evacuación de más de un centenar de familias. Hay epidemias. (PRESENCIA del País).

Foto: Carlos Arce C.

Capra sería el alcalde de La Paz

Concejales de CONDEPA viabilizarían la elección del representante del MNR.- Pugnas retrasan también designación de alcaldes en Oruro, Cobija, Tarija y El Alto.- Nominadas nuevas autoridades comunales en Trinidad, Sucre, Potosí, Cochabamba y Santa Cruz

En las últimas horas se habría gestado en el seno de CONDEPA la posición de apoyar la elección de Guido Capra, concejal del MNR, como alcalde de la ciudad de La Paz, ante la imposibilidad de conseguir un entendimiento con otras fuerzas políticas para lograr la designación de su candidato Carlos Palenque.

La posibilidad fue conocida luego de que la primera sesión del Concejo Municipal de La Paz quedara aplazada sin fecha, por acuerdo de CONDEPA, el MNR y la alianza MIR-ADN. Se explicó que la determinación había sido asumida para encontrar "una definición nítida" respecto a la elección del futuro burgomaestre, según expresión del concejal Francisco Aramayo (MIR-ADN).

El jefe en ejercicio del MNR, Gonzalo Sánchez de Lozada, consultado anoche sobre la posibilidad de que CONDEPA viabilice la elección de Capra, se limitó a señalar que la designación de alcalde se decidirá, indefectiblemente, el lunes en la tarde.

Dirigentes de CONDEPA, por su parte, no confirmaron ni desmintieron la versión, y sólo expresaron que no tenían autorización para dar ninguna información sobre el particular.

Mientras tanto, las pugnas entre los partidos políticos dificultaban todavía ayer la elección de los nuevos alcaldes en cinco de las diez principales ciudades del país.

Los acuerdos interpartidarios logrados en forma regional sólo han posibilitado las elecciones de los burgomaestres de Trinidad, Sucre, Potosí, Cochabamba y Santa Cruz, restando la nominación de los de La Paz, Oruro, Cobija, Tarija y El Alto.

En El Alto se produjo algo insólito, ya que la autoridad del Poder Judicial posesionó a ocho concejales de CONDEPA, cuando en los comicios de diciembre pasado ese partido sólo obtuvo siete.

La Corte Electoral Departamental explicó que se trató de "un error administrativo". Esta situación genera retrasos en la instalación de la sesión del Concejo, sumada a divergencias internas entre los concejales de CONDEPA, por la nominación del futuro alcalde alteño. Se supo que Walter Vargas podría quedar relegado y en su lugar surgen los nombres de Lucio Trillo y Simón Paco.

En Cochabamba fue elegido Adolfo Gonzales de la UCS, con el apoyo del MNR, el FDB y el MBL.

En Trinidad la elección favoreció a Enrique Banzer, de la UCS, que fue apoyado por el MNR, mientras que en Potosí fue reelegido Gonzalo Calderón, del acuerdo MIR-ADN.

En Sucre fue reelegido Omar Montaño, del Movimiento Bolivia Libre, que tendrá a su cargo por segunda vez la administración de la comuna de la capital de la República.

En Santa Cruz funcionó el acuerdo UCS-MNR, que eligió a Percy Fernández como nuevo alcalde de esa ciudad.

(Más información, página 5 y sección Del País).

Noriega se niega a declarar

Se considera prisionero político y no reconoce a juez de EE.UU.

MIAMI, 4 (AP).- El derrocado general panameño Manuel Antonio Noriega informó hoy a un juez federal que es un prisionero político y se negó a declarar su condición con respecto a las acusaciones de que se apoderó de 4.600 millones de dólares para convertir a su país en una escala para el comercio de cocaína.

El abogado de Noriega, Frank Rubino, dijo al juez del distrito William Hoeveler que "el general Noriega se niega a someterse a la jurisdicción de esta Corte ... porque es un prisionero político que fue conducido a este país ilegalmente". El juez registró la condición como inocente.

Las autoridades norteamericanas informaron al general, por medio de las autoridades vaticanas, que retirarían la protección de la Nunciatura mientras la multitud comenzaba a rodear el edificio, y Noriega se entregó para evitar un mayor baño de sangre, dijo Rubino durante la audiencia de media hora.

Noriega, que escuchaba mientras su abogado explicaba el caso, estaba vestido con un pantalón verde oliva y una camisa raquí de uniforme con cuatro estrellas de general en sus hombreras.

Noriega se rindió el miércoles por la noche a las tropas norteamericanas que rodeaban la Nunciatura, diez días después que pidiera refugio allí, desde donde agentes antinarcóticos lo trasladaron a la Base de la Fuerza Aérea Homestead en Florida, durante la madrugada de hoy.

(Más información, página 9)

Reuter-AP

Agentes de EE.UU. colocan una cadena al general Manuel Noriega, a bordo del avión en que fue trasladado a Miami.

Argentina

Repunta el austral, tras feriado bancario

BUENOS AIRES, 4 (AP).- El austral recuperó hoy posiciones frente al dólar, al concluir un largo feriado bancario y cambiario que comenzó al pasado viernes, en una inicial reacción positiva del mercado ante las nuevas medidas de ajuste anti-inflacionarias que el presidente Carlos Menem puso en vigor el 1 de enero.

Hace una semana, último día en que operó el mercado libre de cambios, el dólar se cotizó entre 1.800 y 1.900 australes. El viernes, pese al feriado dispuesto por las autoridades, su precio en algunas operaciones marginales sobrepasó los 3.000 australes, al difundirse versiones sobre una inminente "dolarización" de la economía, posteriormente desmentidas, que generaron un rebrote hiperinflacionario y un generalizado descontrol en los distintos mercados.

Hoy la divisa norteamericana se cotizaba a 1.200 australes para la compra y a 1.300 para la venta. En algunas agencias el precio era aún menor y la tendencia parecía descendente.

Los observadores económicos se mostraron cautos en evaluar la situación. Muchos dijeron preferir aguardar la evolución de los próximos días, para determinar si el repunte del austral es realmente una prueba de confianza, o si fue provocado por la aguda iliquidez que se observa en el mercado local, a consecuencia de la decisión gubernamental de inmovilizar una suma equivalente a por lo menos 3.000 millones de dólares, correspondiente a la llamada "deuda interna".

Por disposición gubernamental adoptada el lunes, quedaron eliminados los altamente rentables depósitos a plazo fijo, mediante los cuales muchos argentinos procuraban ponerse a cubierto de la inflación.

Buena parte de esos depósitos eran pactados por períodos de una semana, con elevadas tasas de interés que el pasado jueves llegaron al 200 por ciento mensual.

(Más información, página 9)

“tribuna

Presencia
La Paz, Bolivia
viernes 5 de enero de 1990

Impresentable

Por Juan Tomás de Salas

La decisión del presidente **Bush** de ocupar militarmente Panamá y poner precio a la cabeza del tirano que allí regía, nos hace retroceder al Far West de un envejecido **John Wayne** y a la vergüenza moral ante las impresentables danzas del amigo americano. No es tolerable que el país que encabeza la alianza de las naciones libres de Occidente se porte en la escena mundial como un rufián o como un loco. Simplemente, no es tolerable.

¿Por qué se volvió loco **Bush**, enfundó el colt, tocó la trompeta de caballería y salió de la venta montado en un rocinante gordo y con yelmo inoxidable? No se entiende. Una razón plausible sería el síndrome de Granada, es decir, la necesidad periódica que parecen sentir los ultranacionalistas USA de ocupar un país pequeño que no tenga media tetta, para afirmar así una virilidad decadente. Es una explicación sexodiscenafílica e idiota; pero es la primera explicación que se le ocurre a uno ante la estupidez de la invasión panameña. Se diría que ciertos círculos del ultranacionalismo republicano, con **Reagan** o con **Bush**, sólo se sienten bien si ocupan una isleta en el Caribe, bombardean a **Mohamed Gadafi** o invaden la minúscula Panamá en busca de un pequeñísimo tirano que se inventaron ellos.

Pudiera, sin embargo, haber otra explicación mucho más sórdida de la aventura panameña. Los círculos ultranacionalistas republicanos abominan del Tratado **Carter-Torrijos** que devuelve a plazo fijo a Panamá la soberanía sobre el Canal. Es inquietante, pero no imposible, que detrás de toda esta estupidez imperial se oculte ni más ni menos que la voluntad de denunciar el Tratado **Carter-Torrijos** por la fuerza pura y simple de las armas. Pudiera ser y sería tenebroso.

Y hago vienen las consecuencias. La primera y principal: a los amigos sinceros del sistema americano se nos hace imposible defender este gen loco e imperial asentado al parecer en la esencia misma del sistema. ¿Cómo diablos explica uno que el gran país modelo de libertades asalte a bombazos a su vecino enano para cambiar a tiros a un tirano por un peleé?

Porque ésta es la segunda y más grave consecuencia: convertir al verdadero ganador de las elecciones en Panamá en un pelele impuesto por las armas de ocupación del vecino loco del Norte. La democracia y la pureza electoral se convierten así en simples instrumentos de la política de dominación del Imperio. Precisamente ahora que en la América Hispánica asistimos a un proceso de revitalización democrática casi sin precedentes, precisamente ahora que ya no queda ni un sólo gobierno militar en la región, precisamente ahora los USA deciden convertir a la democracia y la libertad en su contrario, en el pretexto imperial para la dominación. Es algo tan triste como para encerrar a Bush en una casa de reposo para quijotes anglos.

Y terrera consecuencia: ¿para qué sirve la Organización de Estados Americanos, OEA? Absolutamente para nada. La OEA parece hoy un club que preside un enorme pala loco y pertenecer al club parece garantía segura de llevarse un boletón. Natural sería que los miembros de la OEA la abandonaran a toda prisa si la geografía pudiera cambiarse a voluntad.

En días como éstos es cuando uno piensa que una institución tan retro como una comunidad transcontinental de naciones Ibéricas tendría a pesar de todo sentido. A lo mejor serviría para frenar los periódicos arrebatos de locura del gran vecino del Norte o aún para presionar sobre Noriega con más autoridad de lo que pudo hacerlo el país que le inició en el turbio negocio del tráfico de drogas en aquella siniestra aventura del Irán-Contra con el coronel **North** y demás engranajes de la cuadra ultra de **Ronald Reagan**. A lo mejor algo tan antiguo y poco principal como una Comunidad de Naciones Ibéricas serviría precisamente para evitar locuras como ésta que acaba de cometer **Bush** en Panamá. A lo mejor.

Este editorial de la revista española "Cambio 16", fue publicado en el número 945, correspondiente al 1º de enero de 1990.

Periodismo y periodistas

Por Francisco Roque Bacarreza

La constante gota de agua labra la piedra, así la perseverante obra cotidiana de un puñado de quijotes defendió, y continúa haciéndolo, los valores esenciales de la vida humana, la sociedad y se hizo eco de los anhelos de desarrollo económico y social del pueblo. Su trabajo diario es la voz de los sin voz, sin la limitación del partidismo político o una determinada ideología. Esos son los auténticos periodistas, con mayúsculas, a los que se recordó con toda justicia durante una reciente premiación de la Asociación de Periodistas y que reconoció la obra de don Alberto Zuazo Nathes.

En la galería de honor de los hombres de bien y bolivianos que bregan diariamente por el auténtico desarrollo nacional, junto a Zuazo Nathes, están Angel Térrez, Borelli, que no sólo se distinguen por una brillante y honesta labor, sino que son los forjadores de generaciones de profesionales de la ciencia de la comunicación.

El ejemplo de bien y profesionalidad de ese puñado de periodistas hizo posible que otras se encaminasen siguiendo su ejemplo, animados por el afán de decir la verdad para construir una sociedad justa. Tras las huellas dejadas por esos forjadores siguen una pléyade de profesionales que mantienen en alto el estandarte de la auténtica profesión del comunicador social; lástima que una parte de ellos esté dispersa por la geografía latinoamericana, debido a la diáspora ocasionada por el canibalismo político en el que ciclicamente cae el país.

Juan Carlos Salazar, José Luis Alázzar, Alberto Bailey, Amalia Barrón, Harold Olmos, René Villegas, Pedro Shimose, Oscar Rivera Rodas y otros más son los herederos de aquellos forjadores pero que desgraciadamente se los perdió de la escena periodística boliviana por el canibalismo político, que les obligó a echar sus anclas profesionales en otras latitudes.

Zuazo Nathes, heredero de una brillante generación que pasó por la redacción de "La Nación" -que contó con la colaboración del crítico literario Juan Quiroz, desde su trinchera de "El Diario", "Ultima Hora" y la corresponsalía de la agencia United Press International, supo modelar y proyectar a otros profesionales con su ecuanimidad de caballero y la experiencia de un veterano que supo disfrutar con humildad la miel del éxito y con coraje la degradación del despotismo político civil y el matonaje militar.

Por su parte, el padre Gramunt desde las ondas de Radio Fides y después desde la Agencia de Noticias Fides construyó la porción boliviana del desarrollo de los medios de comunicación con una conjugación de la generosidad cristiana de un soldado de San Ignacio de Loyola y la fe en la verdad como único instrumento de la liberación y defensora de los ideales nacionales. Transformó la radio y la agencia, sin proponérselo, en una escuela de periodismo, cuando no existía una facultad.

Don Julio Borelli, uruguayo de nacimiento, pero con el corazón y el alma bolivianos, transmitió a varias generaciones de periodistas deportivos su cultura especializada y la técnica del género de comunicación, auténticamente de masas, tras que el señor Angel Térrez su cotidiana labor supo distinguirse como un honesto analista político político, tarea por demás difícil en un país donde esa sociedad corre el riesgo de contaminarse y contagiarse con la política que es prohibe desde el poder. El comentario de literatura, análisis de Térrez, cada una rama, se transforman en un pan habitualmente amasado por la lucha de intereses nacionales y de grupo.

Esos son los periodistas que con toda justicia se nombrar como auténticos profesionales que, en su diario quehacer supieron construir con coraje y verdad como lanza en ristre porción nacional del diario, dignificando la profesión.

El trabajo de Zuazo Nathes, Gramunt, Borelli, Térrez y profesionales de la información como Ana María Campero, Juan Carlos Salazar, Juan Javier Zeballos y otros tienen viva la llama del compromiso por la verdad, hechos, única herramienta para construir un desarrollo económico y social justo y equitativo, además de ser el honesto instrumento para escribir la auténtica historia nacional.

Francisco Roque Bacarreza, periodista boliviano, es corresponsal de la Agencia EFE en Washington.

Bienvenido a la ruta de las coimas

Por Peter Mc Farren

Los invito a acompañarme en un recorrido por la gran ruta de las trancas, coimas y peligros. Es mi viaje de regreso a La Paz desde la bella ciudad de Sucre, el primero de enero, viajando por tierra después de haber gozado de unos días de vacaciones junto a mi familia. "Qué maravilla, no hay sustos en el camino", digo mientras pienso que sería un viaje tranquilo.

Pero al salir de la ciudad me encuentro con el primer retén policial y pago cuatro bolivianos, por el cual me entregan un recibo. Todo bien, me imaginé que con esa plata construirían letreros camineros y darían facilidades al viajero. Sin embargo, al poco rato pensé que en los cinco años que he realizado ese recorrido, no ha cambiado nada, salvo los letreros políticos que aparecen por todos lados. Existen tantos que pensé: qué hubiera sido si esa misma pintura se hubiera invertido para colocar indicadores de rutas y peligros!

A los pocos kilómetros de salir tuve que parar en la primera tranca. "Qué maravilla, dije, no hay policía, y podré pasar sin problemas. (Solo tenía mi licencia extranjera, y aunque vigente, tenía que me hicieran problema). Mi alegría se transformó en una profunda pena cuando, a falta de policías, me atendieron una señora y su hijo que me pidieron "una colaboración de un peso" para sellarme la hoja de ruta. Pocos kilómetros más adelante, la misma situación. Una mujer -que parecía ser la esposa de un policía- me indicó que el oficial de turno estaba tomando bajo los efectos de la noche anterior. De todas maneras, entregué otra contribución de un boliviano. Hasta llegar a Potosí, completando un recorrido desde Sucre de 164 kms, tuve que hacer cuatro paradas.

Al salir de Potosí pedí instrucciones para tomar el camino correcto a Oruro pero a cambio de la información tuve que pagar ocho bolivianos en la tranca a la salida de la ciudad. Cerca de las lagunas de Tarapaya, al no haber letrero indicador, me equivoco, llegando a un hermoso balneario sobre una inusual carretera asfaltada y me tengo que dar media vuelta. A los pocos kilómetros otra tranca y otra "contribución". Está vez le pido a mi esposa que pague. Sólo tenía un billete de dos bolivianos y al principio no querían devolverle el cambio. El policía apenas se sostenía en pie "¡Qué fiestita!, me imaginé.

Viendo la situación filosóficamente y tratando de justificar la existencia de tanto retén y tranca, imaginé que era para controlar a todos los peligrosos criminales y narcotraficantes que andan por las carreteras. Pero en la tranca siguiente investigué si los policías tenían alguna lista y por supuesto no existía. Después me di cuenta de mi estupidez: grandes narcotraficantes no conducen por estas carreteras pudiendo hacerlo por avión.

En cada parada esperaba que me preguntaran si tenía licencia. Parece que el primero de enero no suelen hacerlo. (Por lo menos hasta Oruro). Por fin en el cruce de Ventilla y Macha encontré un policía muy bien parado que no pidió contribución alguna. Hice más cálculos. 50 vehículos por día, a un boliviano, son 1.500 al mes. No es mal sueldo para un dedicado sirviente de la justicia.

Me acerco a Oruro y está oscureciendo. Varios camiones pasan en sentido contrario ya casi a todos les falta una o más luces. En el camino vi otro camión parado sin luces, y otro que venía en dirección opuesta con luces altas. Me encandila y por un milagro de la Virgen de Guadalupe puedo evadir un choque seguro. ¿No revisaron, pues, si tenía luces cuando se detuvo en la última tranca? Después me acordé que era año nuevo.

Más tarde llego a Oruro, maldiciendo los buses y camiones que no bajan sus luces al cruzar a un automóvil y a las movilidades con una sola de ellas. Pero yo sé que al salir de Oruro los policías inspeccionarán los vehículos. Tenía razón. Al salir de Oruro (donde me cobraron otros 4 ó 5 bolivianos) inspeccionan mi vehículo -si tenía o no la rosetta de inspección-. Debo reconocer que como buen gringo, no la tenía y el oficial del retén me dice: "Tiene que pagar 30 bolivianos o quedar detenido". Trate de convencerlo de que me dejara pasar, pero ni vuelta que darle. En anteriores situaciones sacaba mi tarjeta de prensa para probar mejor suerte, pero esta vez dije, "veré cómo me tratan". Pregunté dónde podía conseguir la roseta de inspección. Casualmente el policía tenía varias a la mano: 30 bolivianos por una. No quería darme recibo, por lo menos para descargar mi RUC y contribuir un poco al fisco. Ni qué hacer, saqué los 30 bolivianos, esperando que por lo menos inspeccionaran mi vehículo para ver si tenía los frenos y luces en orden. Por lo menos esta vez vi un letrero -donado por el gobierno de Estados Unidos- buscando a tres hombres y una mujer acusados de participar en el asesinato de 2 mormones.

No inspeccionaron mi vehículo -venía otro vehículo que tampoco tenía su roseta-. Si atraparan en el día a diez violadores de la ley que se atreven a conducir sin su roseta, no es mal negocio para un policía recién egresado. La policía realmente hace honor, en Oruro, a la ciudad "del Pagador". Salí caliente, listo para enfrentar otras 4 trancas hasta llegar a La Paz. En las últimas dos o tres, ni siquiera paré.

Gasté 62 bolivianos para recorrer 699 kilómetros. Sin duda una de las rutas más caras del mundo. Por lo menos contribuí al grave problema de desempleo que enfrentamos -por lo menos 14 policías, con sus mujeres y niños, se beneficiaron con "las colaboraciones" que yo y muchos otros tuvieron que hacer. La próxima vez me voy por avión - me sale más barato.

El promedio de kilómetros entre tranca y tranca es tan reducido, que éste debe ser el país con más dificultades para transitar por su territorio. Salvo Panamá, claro, desde hace algunos días pero cuando ese país retome a la normalidad, recuperaremos nuestro récord.

Peter McFarren, periodista, es corresponsal de Associated Press en Bolivia.

COMIBOL y la eficiencia

Por Guillermo Bilbao la Vieja Gutzlaff

Más de una vez hicimos notar que lo importante es la productividad y no sólo la producción. COMIBOL, después de unos años de manejo racional, siendo su presidente el Gral. Juan Lechín Suárez, a fines de la década de los 60, cuando aumentó la producción y también la productividad y, por fin, fue una empresa rentable, volvió a empeñarse en aumentar la producción. Así, la producción, a secas. Se fue aumentando personal, la explotación se adelantó al desarrollo de reservas, se descuidó el mantenimiento y la renovación de equipos.

Y en tales condiciones, cuando el precio del estaño aún superaba los 5 dólares la libra fina, perdió la empresa grandes sumas de dinero. Se había olvidado la productividad como objetivo prioritario. El anterior ministro de Minería, Dr. Jaime Villalobos, demostraba públicamente que COMIBOL, sólo entre 1980 y 1985, había perdido más de 700 millones de dólares. Como se sabe, esa pérdida fue factor preponderante para desencadenar la hiperinflación. Por el otro lado, en 1987-88, minas como Huanuni y Caracoles, rebajaron sus costos a menos de $us. 3 por libra, especialmente al trabajar con una fracción del personal que se empleaba en 1985. Esto muestra la enorme diferencia que hacen el rendimiento, la eficiencia, la productividad. Lo corriente es sólo lamentar el agotamiento de los depósitos, las caídas de cotizaciones, factores sobre los que no se tiene control; lo original sería desplegar el apropiado esfuerzo para elevar la productividad.

El Centro de Estudios de Minería y Desarrollo (CEMYD) presentó en julio de este año, como respuesta a la crisis de la minería estatal, un trabajo que demostraba que el objetivo debería consistir en "hacer de COMIBOL una organización competitiva y eficiente en el standard de la industria minera internacional". En su oportunidad se hizo notar que, tratándose de minería, el término de productividad podría ser preferible. Y que la solución que proponían para Colquiri no era práctica. De todos modos, se coincide en que la meta que debe proponerse COMIBOL debe ser la de elevar constantemente la productividad o su competitividad, a fin de aprovechar los buenos precios y defenderse mejor de los malos.

Una consultora extranjera entre lo poco que había de aprovechable en su informe, decía que debía mejorar, a todo nivel, el personal de COMIBOL. En gran parte es cierto, y ahora más que antes, pero no es la baja capacitación técnica el mayor obstáculo para elevar la productividad. Se habla de perdiendo la ética del trabajo, pero hay una correcta relación entre la empresa y sus obreros. Lo usual es que los profesionales que dirigen el trabajo no reúnan condiciones de liderazgo, falta los incentivos para conseguir mejor nivel profesional y premiar el mejor rendimiento obrero. Fuera de aplicar los métodos correctos mineros y metalúrgicos y de disponer del equipo de la infraestructura adecuada, la productividad estará libre de la capacidad y al rendimiento del personal obrero y profesional. Por fin, parece que lo indicado es emprender un programa para alcanzar tan importantes objetivos.

Guillermo Bilbao la Vieja Gutzlaff se graduó de Ingeniero de Minas en la década de 50 años. Trabajó en varias minas.

Cronología de una vergüenza

Por Hernando García Vespa

Los sucesos del río Verde pasaron al insondable y misterioso olvido. El país ha vuelto a la rutina, al marasmo, a la incredulidad, la impotencia y la desesperanza.

En Bolivia no se sanciona a nadie. Ni con el repudio moral, ni con la ley. Del brazo del centralismo, la impunidad campea su arrogancia.

Examinemos algunos hechos que reclaman severa investigación, si es que el Estado funciona, o la justicia existe.

La primera noticia de la penetración extranjera en el río Verde se conoció, exactamente, el día 4 de agosto de 1989. Un mes después, el 4 de septiembre, el prefecto del Departamento de Santa Cruz se reune con autoridades cívicas y militares.

Deciden allí que al día siguiente, 5 de agosto, una avioneta de la Fuerza Aérea sobrevuele la zona. La misión se cumple. La inspección ocular y la toma de fotografías demuestran la presencia de numeroso personal, de camiones de alto tonelaje, de tractores y de maquinaria pesada, propios de la explotación forestal en grande. Además, campamentos de vivienda, un puente y un enorme espacio de devastación y saqueo de la reserva del Parque Noel Kempff Mercado.

Preocupado por la gravedad de la situación, el prefecto actúa. Ante la eventualidad de desarrollar un plan de operaciones, obtiene del Ministerio del Interior apoyo material: cuatro helicópteros HUEY y una avioneta. Esto ocurría más o menos el 10 de septiembre.

Se esperan órdenes militares. Silencio por el lado del centralismo.

(Mientras tanto, en el río Verde, hombres y máquinas se daban a la febril tarea de depredar nuestros recursos naturales).

El 20 de noviembre, 107 días más tarde, el Comité Pro-Santa Cruz se alarma por la indecisión del gobierno. Nueva reunión en la Prefectura, donde se resuelve informar personalmente al presidente de la República. Viaja con ese propósito una comisión oficial a La Paz.

El presidente expresa que desconoce el asunto y ordena un rápido y eficaz operativo militar. Pasan los días y no sucede nada. Inexplicables dilaciones. Cunde la angustia en Santa Cruz.

El primer mandatario se molesta por la negligencia y exige medidas inmediatas. Sólo así se da luz verde al operativo que se cumple entre los días 29 y 30 de noviembre y 1º de diciembre, bajo la responsabilidad de la Octava División de Ejército.

Reacción tardía. Advertidos oportunamente por sus socios y cómplices bolivianos, los delincuentes brasileños se habían alzado con todo.

Ahí quedaba el puente, mudo testigo del oprobio y del denigrante abandono de nuestras fronteras. Y, además, en plena selva, como una inmensa herida abierta una faja de 45 kilómetros de largo por 200 metros de ancho, elocuente testimonio de la depredación forestal y del crimen ecológico.

Desde el 4 de agosto hasta el 29 de noviembre de 1989, transcurrieron 117 días. Se cerraba la cronología de una vergüenza.

Hernando García Vespa, periodista cruceño, fue Subsecretario de Relaciones Exteriores.

PRESENCIA

Matutino Fundado por Hubicar Cajías K. el 28 de Marzo de 1952

Directora
Ana María Romero de Campero
Subdirectores
Carlos Ossio Arnaltter - Mario Maldonado Viscarra

La Paz, Bolivia, viernes 5 de enero de 1990

Concejales a sus concejos

No es nada grato tener que censurar la conducta de los partidos en esta etapa definitoria de la designación de alcaldes. Hubiésemos preferido dedicar nuestro editorial a elogiar la madurez con que éstos hubieran actuado y su voluntad para superar tantos episodios negativos del pasado reciente.

Pero, resulta que nuestros dirigentes son impertinentes y hacen caso omiso no diremos de las advertencias, sino de las solicitudes que surgieron desde distintos ámbitos de opinión, para que se eviten situaciones de "empantanamiento" como las que se dieron hace dos años.

Por eso consideramos que el aplazamiento de las sesiones de varios Concejos Municipales, en los que debían dirimirse las elecciones de alcalde, es un grave error. Y no sólo eso. Es también una suerte de manoseo de la democracia.

Muchos se preguntan aún cómo es posible que los partidos que participaron en los comicios del 3 de diciembre no hubieran resuelto las expectativas de entonces a la fecha. Tuvieron un mes para hacerlo.

Lo que se esperaba -porque así parecían determinarlo las alianzas que se tejieron en este tiempo- era que una vez constituidos los Concejos, eligiesen éstos, de manera expedita, a los nuevos alcaldes para la gestión 1990-1992.

No obstante, cuando todo parecía encaminarse hasta la normalidad, nos encontramos con problemas que entorpecen esa solución y muestran la necesidad de acometer las reformas electorales a las que se comprometieron varios jefes políticos ante la Iglesia.

Es preciso cambiar, cuanto antes, este sistema que permite un manipuleo del voto ciudadano a extremos intolerables. Uno podría pensar que, después de la andanada de críticas recibidas, los políticos modificarían su conducta; pero he ahí que continúan en la misma línea que tantas decepciones ha causado.

En este espectáculo poco edificante se juega algo más que el prestigio de la clase política. Cada vez que se recae en el error, se desgasta el sistema democrático. Una prueba de esto la tuvimos precisamente en el gran ausentismo ocurrido en los comicios de diciembre.

Hay un descreimiento que puede ser pernicioso para la democracia en general, pero que afecta especialmente a quienes pretenden conseguir el favor ciudadano. A los partidos, más que a otros, debiera preocuparles que su desprestigio crezca.

Se dirá que parte del juego democrático está en la posibilidad de disentir, negociar, terciar. Eso es cierto mientras no se caiga en el abuso. Lo que no puede admitirse es que sean cúpulas o personas las que decidan por encima de los mecanismos instituidos por ley.

Concretando. Tienen que ser los Concejales y no los partidos los que resuelvan la elección de los alcaldes. Esa atribución, prevista por las leyes en vigencia, no puede traspasarse a terceros. De otra manera, se estaría distorsionando el sentido del voto ciudadano.

Los partidos, como tales, tuvieron suficiente espacio para conciliar diferencias en el mes que ha transcurrido. Ahora corresponde a los Concejos Municipales, asumir el papel para el que fueron electos y proceder, sin demora, a dotar a las ciudades del país de autoridades legítimamente constituidas.

Balcón del Vaticano

Por Fr. Pedro de Anasagasti O.F.M.

Imprescindible la teología

Teología de la buena.

La sociedad necesita guías teológicos, requiere pautas de actuación, exige normas concretas de justicia y de moralidad. Hay situaciones vigentes que se han saltado a la torera hasta los preceptos de la pura filosofía natural.

Lo piden los aires. Y lo pide la Iglesia; quizás no como el teólogo Hans Kung de quien en caracteres gigantescos nuestra prensa ("El Mundo, 14/12/89) presenta la denuncia bajo este sugestivo título: "Teólogo pide PERESTROIKA dentro de la Iglesia Católica", para revelarnos que Kung (y no Kueng) anhela reemplazar la doctrina tradicional a la que llama conceptos medievales (Infalibilidad del Papa, celibato de los sacerdotes, Cristo Dios nacido de una madre Virgen); tras lanzarnos a actitudes de la Santa Sede, finaliza por afirmar: "los últimos intransigentes están ahora en el Vaticano".

La Iglesia patentiza que es necesario renovar la teología, uncidola al carro de la marcha vertiginosa de la actual sociedad; "deseamos que el trabajo de la Teología se extienda cada vez más entre los seglares, varones o mujeres, sin límites de cada tipo y sin olvidar que lo decisivo para cualificar una Teología no es que el teólogo sea varón o mujer, sacerdote o laico, sino el que lo haga con auténtica competencia científica (Comp. Episc. Doctrina Fe Madrid 20-10-89).

Hace falta teología moderna, excelente, clarificadora, adaptada a las urgencias del momento agobiante. Pero "algunos teólogos, abandonando el diálogo teológico con sus colegas, asumen el papel de profetas y reformadores, se constituyen así en grupos de presión en la Iglesia y tratan de imponer sus visiones particulares para reformarla; con lo que usurpan funciones del liderazgo, dictan cuestas han de ser los criterios de actuación de los que la gobiernan e intentan lograrlo valiéndose incluso de recursos extraeclesiales como pueden ser ciertos medios de comunicación social". Ahí está la respuesta a Kung.

Mundo de incerteza

Nuestra complicada sociedad necesita de una buena inyección de teología sana y vibrante. Porque, en su seno, hay actitudes inhumanas y deficitarias: "la recuperación del nuestro paterno de Dios; la fundamentación de una auténtica fraternidad inter-humana que sepa contrarrestar los fermentos de insolidaridad y el egoísmo personal y colectivo; la elaboración de una ética que oriente en el respeto a los valores irrenunciables de la vida individual y social; la interpretación de la realidad en clave de las "últimas realidades" y la apertura esperanzada al futuro que nos abren esas realidades". Temas básicos sobre los que ha de girar la actividad social compleja de hombres, asociaciones y estados.

A nuestra sociedad le ha corroído la incerteza, la pérdida de una fe que, partiendo de la base de la dignidad de todas personas, proyectaba su abrel más allá de las fuerzas de oro o de las delicias del sexo. Los experimentos en grave crisis de sociedades laicas, sin el alterno de unas creencias religiosas serias, delatan que es imprescindible una "perestroika espiritual".

Pero ¿cómo?: "Creemos que, en estos tiempos recios la tarea principal del teólogo debería ser la ayuda tanto a los miembros de la Iglesia como a los que están fuera de ella a encontrar y seguir hoy los caminos de Dios. En un mundo secularizado, donde las huellas de Dios parece que se van borrando, la tarea más urgente de la Teología radica en comunicarnos en Dios revelado en Jesucristo como origen y base firme de nuestra vida, como núcleo totalmente irrenunciable de nuestra fe, fuente de la dignidad de la persona humana y exigencia radical de humanización". El documento firmado en Madrid el 20 de octubre de 1989 es la respuesta a los "disicentes" de abril 1989, y sigue la línea de las respuestas oficiales del Vaticano.

La sociedad universal necesita vitalmente de la Teología, ya que perdió la armonía de la fe y de los valores morales, pero requiere una teología que no sea una nueva aventura que desequilibre la salud de quienes desean ser dirigidos por la mano firme y segura de la Iglesia de Jesús.

La comercialización del gas

Por Jaime Guardia Romero

Hay temas en torno a los cuales todo el país debe coincidir. Es necesario comprender que cualquiera sea el gobierno que ponga en marcha un proyecto, la realización no es sólo suya, sino del país todo. En ese sentido, nosotros estamos y estaremos al servicio de aquello que pueda significar la realización de inversiones, de iniciativas que permitan la recuperación económica de Bolivia que, unida a la justicia social, sea el contenido de nuestra política y programa de gobierno.

No es patriótico ni es honrado, menoscabar la confianza de los bolivianos en su futuro.

El dicho "lo perfecto es enemigo de lo bueno", es de aplicación corriente en nuestro medio, la actitud de discutir interminablemente y no decidir nunca. Debemos tener la tranquilidad y el convencimiento de que la tarea que ha realizado el Gobierno de Unidad Nacional, en lo que respecta al acuerdo con la República Argentina para la comercialización del gas, ha sido buena. Se ha conseguido el pago del 82% en dólares frescos por las facturas de gas y, lo más importante: se ha viabilizado una apertura favorable, corroborada por una declaión política en torno a la ampliación de las exportaciones de gas a partir de 1992, debiendo establecerse en los próximos seis meses los términos de esta operación, cuyo resultado será fruto de nuestra capacidad y habilidad negociadora.

La declaración presidencial suscrita en Buenos Aires el 13 de diciembre de 1989 resuelve emprender un plan de integración energética, por lo que se decide crear una empresa binacional, la que una vez superadas las dificultades iniciales permitirá al país ingresar en un vigoroso desarrollo.

De ahí la enorme trascendencia que tiene para la vida económica de Bolivia el haber logrado, por primera vez, ampliar los plazos de venta de gas y emprender un plan de integración energética, incluyendo a terceros países.

Con referencia al precio, conviene anotar que no existe un sistema de precios fijados para el gas; los precios en diferentes partes del mundo dan ciertas cifras referenciales que no permiten afirmar que el actual monto acordado con la República Argentina está dentro de los niveles aceptables (Monthly Energy Review, July 1989).

El acuerdo de pago establece que el 18% será utilizado para la ejecución de obras de integración física entre ambos países, recursos que complementarán aquellos que Bolivia pueda obtener mediante financiamientos internacionales a largo plazo.

Indudablemente, no es la comercialización del gas el tema central de YPFB. Lo que más nos interesa, es que esta empresa actúe como factor de empleo y generadora de recursos. El marco de las acciones de YPFB es más amplio que el de la venta de gas; está constituido por el universo de los energéticos. Los partidos políticos que conforman el Gobierno de Unidad Nacional, conscientes de esta insoslayable responsabilidad, al asumir el mandato constitucional, habían ya adelantado los estudios necesarios para poder definir su política en materia de energéticos, señalando prioridades, fijando metas e instrumentando un programa para el óptimo aprovechamiento de los hidrocarburos, por ser este recurso la columna vertebral del patrimonio energético boliviano.

Es cierto que hay innumerables necesidades insatisfechas; debemos tener confianza en nosotros mismos y sacudirnos el temor de usar nuestros recursos naturales y abandonar las actitudes negativas y pusilánimes.

Bolivia debe definirse por una política de integración con los países vecinos, con clara conciencia de que en la medida en que se desarrolle junto con ellos, mayor será su progreso. Habrá que dejar de lado el recelo, en particular con Argentina, y tratar de que el empuje que este país tiene, contribuya a unirnos en una tarea que, conjuntamente, será mucho mejor realizada. Estudiemos seriamente los gasoductos a Chile, independientemente de los problemas actuales con ese país, que en algún momento serán superados.

Es la hora de la recuperación económica. Por eso, en el programa del Gobierno de Unidad Nacional figura, en lugar destacado, la explotación racional de los recursos naturales con miras al beneficio nacional. La industria petrolera bien administrada y con la armonía armoniosa de los sectores públicos y privados, es capaz de transformar, por completo y en breve tiempo, la estructura económica de Bolivia, con repercusiones en lo social, político y cultural. Pero ello será imposible si no se cuenta con los medios económicos necesarios. La industria petrolera es no solamente la riqueza máxima de nuestra patria, sino la columna vertebral de su vida económica, y por eso llamada está a desempeñar un papel trascendental en la marcha de Bolivia hacia el porvenir.

Jaime Guardia Romero, Ingeniero petrolero, exgerente general de YPFB, y past presidente de la Sociedad de Ingenieros de Bolivia.

La Biblia en sus manos

Felipe y Natanael siguen a Jesús

Al día siguiente, Jesús resolvió partir hacia Galilea. Se encontró con Felipe y le dijo: "Sígueme". Felipe era de Betsaida, el pueblo de Andrés y de Pedro. Felipe se encontró con Natanael y le dijo: "Hemos hallado a aquel de quien escribieron Moisés en la Ley y también los profetas. Es Jesús, el hijo de José de Nazaret".

Natanael le replicó: "Pedro ¿qué cosa buena puede salir de Nazaret?" Felipe le contestó: "Ven y lo verás".

Cuando Natanael llegaba donde Jesús, éste dijo de él: "Ahí viene un verdadero Israelita de corazón sencillo". Natanael le preguntó: "De qué me conoces" Jesús le respondió: "Antes que Felipe te hablara, cuando estabas bajo la higuera, ahí te conocí".

Natanael exclamó: "Maestro, ¡Tú eres el Hijo de Dios! ¡Tú eres el Rey de Israel!" Jesús le dijo: "Tú crees porque te he dicho: Te vi bajo la higuera. Verás cosas mayores que éstas". (Juan 1, 43-50)

A mano alzada

Por Rulo Vall

"Toda altura es funesta"

Por Pablo Dermizaky Peredo

Así comienza un tríptico de "La Prensilesia", de Franz Tamayo, que recordamos ahora con motivo de la estrepitosa caída de dos dictadores en latitudes y sistemas diversos: Nicolás Ceáusescu y Manuel Antonio Noriega.

Ambos acumularon un poder ilícito y una inmensa fortuna a base de la opresión y del empobrecimiento de sus pueblos. Desde 24 años el dictador rumano y su familia montaron un aparato de adulación y servilismo que les hacía aparecer como los más indisputados de su país. En Panamá, a la muerte de Torrijos asumió su poder (aunque no su cargo) el general Noriega, que alejó su patria como su feudo moral, poniendo y deponiendo jueces en el gobierno, y ordenando de su poder con bayonetas infantiles.

Por diferentes medios, Ceáusescu y Noriega aislaron a sus países de la comunidad internacional. El rumano eligió la soberanía independiente, a la sombra de Tito, sin poseer el prestigio de éste, ni su prestigio en la escena internacional. Rumania quedó así desvinculada de oriente y occidente. Panamá era un paraíso del capitalismo internacional, gracias al cual gozaba de una aparente prosperidad, hasta que Noriega se enajenó la voluntad de las metrópolis financieras, particularmente de los Estados Unidos de América, y los capitales huyeron del istmo dejando a los panameños desprovistos de la bonanza artificial que mantenía un aire festivo en su población.

Ambos dictadores se desplomaron al estruendo de una tragedia popular: miles de víctimas en Rumania, donde la pareja de tiranos sucumbió en el paredón de la vindicta pública; centenares de muertos en Panamá, donde los invasores dejaron un reguero de destrucción y de saqueos.

El poder político es efímero, porque generalmente se asienta en el vacío de las expectativas defraudadas. Es más efímero cuando se basa en el terror y la opresión. Sólo el poder del espíritu es invencible; el poder que no reclama sometimiento ni adulación; el poder que se mantiene firme, solo y enhiesto en su propio pedestal.

"Toda altura es funesta" cuando se llega allí mediante el arribismo, la grosera ambición y el menosprecio de los valores del hombre. En esas alturas soplan los vientos de la infamia, de la destrucción y de la miseria. La única altura que enaltece es la del talento, la de la virtud y de la hombría de bien. Quien se eleva a esta dignidad no caerá, porque no tendrá cabeza en las nubes ni los pies en el pantano.

Por eso, en estos días vienen a nuestra mente los admonitorios versos del poeta:

"Toda altura es funesta.
O es pedestal de gloria
o es peana de suplicio".

Pablo Dermizaky Peredo, abogado e internacionalista.

¿Europa en pos de una confederación?

Por Daniel Gatti

La Comunidad Económica Europea (CEE), que se ve a sí misma como polo de atracción para los países del este del continente, se concibe cada vez más como eje central de una futura confederación de toda Europa.

En la perspectiva de esa nueva unión de "las dos Europas", los doce estados de la CEE se constituirían en federación, con un presidente e instituciones políticas comunes.

Tan es el camino trazado por el jefe de estado francés François Mitterrand --que estuvo al frente de la comunidad durante el segundo semestre de 1989--, un camino que el resto de las naciones miembros también estarían dispuestas a transitar, según el presidente de la comisión europea Jacques Delors.

La unión política entre "los doce" supondría la renuncia por parte de cada uno de los países miembros de la CEE a algunas de sus prerrogativas nacionales en favor de estructuras supranacionales.

"Ese hecho constituye una innovación de gran importancia, ya que hasta ahora la CEE había dado preminencia a los estados-nación" y privilegiado "lo regional sobre lo nacional, y lo nacional sobre lo supranacional", comentó un analista del Centro de Estudios y Prospectiva Internacionales (CEPII) de París.

Según el esquema sugerido por Mitterrand, la federación de Europa occidental sería el núcleo de la futura "gran Europa", que integrarían las naciones del ex-bloque socialista y las pertenecientes a la Asociación de Libre Intercambio (AELE).

Con este último conglomerado (integrado por Austria, Suiza, Suecia, Noruega, Islandia y Finlandia), "los contactos ya están avanzados en vistas de la creación de un espacio económico común", precisó el primero de enero Jacques Delors.

Con los países miembros del Pacto de Varsovia, agrupados económicamente en el seno de COMECON --y cuya democratización total será concretada "seguramente a breve plazo", de acuerdo a lo vaticinado por Mitterrand-- "los problemas son de otros tipo", estima el analista del CEPII.

A juicio del presidente francés, "los países del este deben definir primero su propio futuro, las características de su propia alianza: revitalizarse o disgregarse bajo el peso de la atracción ejercida por el oeste es la disyuntiva que se les plantea".

Ese tema estará en el centro de las discusiones que el nueve de enero mantendrán en Sofía (Bulgaria) los estados miembros del COMECON (todos los pertenecientes al Pacto de Varsovia, más Cuba, Vietnam y Mongolia).

"Para los países de Europa oriental y central, atraídos ante todo por el oeste", el COMECON debería "convertirse en verdadero espacio de desarrollo", y dejar de "ser un símbolo de la dominación de la Unión Soviética", en vistas del "nuevo espacio común" que se perfila con la CEE, apunta un editorial del diario francés "Le Monde".

(Paris/Inter Press Service)

Jefe de Redacción: Carlos Alberto Quiroga León
Jefe de Informaciones: Carlos Krings Fortún
Secretario de Dirección: Jesús Urzagasti Aguilera
Jefe de Corresponsales: Roy Bazán Mendoza

Editora Presencia S.R.L.
Gerente General: Lionel Claure Cardona
Impresores: Editorial Lux
La Paz - Bolivia

Avenida Mariscal Santa Cruz, Nº 2150
Casilla de Correo 3276 - Cajón Postal 10152
Central Telefónica: 372344
Télex 2659 BV - Telefax 391040

TIPO DE CAMBIO
(en bolivianos)

EE.UU. dólar venta	3.9600
EE.UU. dólar compra	3.9700
Inglaterra libra	4.7361
Alemania marco	1.5331
Japón yen	0.0094
Chile peso	0.0105
Argentina austral	0.0015
Brasil nuevo cruzado	0.1537
Perú sol	0.0006

MINERALES

Estaño - 3.02 dólares la libra fina
Oro - 395.50 dólares la onza troy
Plata - 5.18 dólares la onza troy
Plomo - 0.32 dólares la libra fina
Antimonio - 1.680 dólares la TM
Bismuto - 4.00 dólares la libra fina
Wolfram - 44.00 dólares la ULM
Zinc - 0.58 dólares la libra fina

AGROPECUARIOS
(cotizaciones bolivianas)

Cacao (mar)	833.50 [illegible]
Café (mar)	650.50 [illegible]
Azúcar (mar)	310 [illegible]
Soja (feb)	140.20 [illegible]
Trigo (mar)	112.20 [illegible]
Cebada (mar)	113.65 [illegible]
Papas (abr)	199.30 [illegible]

Informe de la JUNAC

Mejoran exportaciones no tradicionales de Bolivia

La evolución del sector externo de la economía boliviana durante 1989, se mostró favorable principalmente en lo relacionado con las exportaciones no tradicionales, como soya, madera y castaña.

El informe preliminar de la Junta del Acuerdo de Cartagena (JUNAC), añade que en lo referente al fomento a las exportaciones, el gobierno trata de mantener un tipo de cambio competitivo.

Las exportaciones mineras, dice, a pesar de haber mostrado un comportamiento fluctuante debido principalmente a la variación de precios del estaño y del zinc, registrarían un nivel significativamente mayor que los 250 millones de dólares exportados el año anterior por este concepto.

La producción minera, según la JUNAC, continuó recuperándose durante 1989, lo cual unido a la significativa recuperación del precio del estaño ocurrida en la primera mitad del año (el precio inclusive se acercó a los 5 dólares la libra fina en el mercado de Londres), favoreció el ingreso de divisas.

Sin embargo, la mayor oferta de este producto en el mercado internacional, determinada por un nivel de inventarios de aproximadamente 30 mil toneladas métricas, hizo descender notoriamente su cotización hasta llegar a casi 3 dólares la libra fina, recuperándose después ligeramente.

Estimaciones de la Junta del Aruerdo de Cartagena señalan que a partir de enero de 1990, la cotización se ubicará nuevamente por encima de los 4 dólares la libra fina.

A pesar de la reciente falta de aceleración de las exportaciones de estaño, los renovados ingresos de divisas derivados del acuerdo boliviano-argentino, además de la entrada de nuevos recursos crediticios externos, permitieron que las reservas internacionales netas se recuperaron a partir de fines de agosto, tendiendo a ser positivas nuevamenta hacia fines de año.

El boletín de la JUNAC recuerda que el gobierno de EE.UU. concedió a Bolivia un préstamo puente de 100 millones de dólares para mantener las reservas afectadas por la falta de pago argentino por el gas.

Asimismo, hugo que el directorio del FMI aprobara el Programa de Ajuste Estructural, ampliado para 1990, esta institución comprometió desembolsar 70 millones de dólares: 35 que lo hizo en diciembre y otros 35 millones restantes en los próximos seis meses.

También se contó con el desembolso del gobierno japonés, por 45 millones de dólares. Estos créditos se orientan a fortalecer el sistema financiero y para apoyar la balanza de pagos.

Por su parte, el BID ha aprobado un préstamo a 30 años plazo, por 35 millones de dólares, para apoyar las tareas que realiza el Fondo Social de Emergencia.

Al finalizar el análisis preliminar, la JUNAC hace referencia al adelanto de las negociaciones con el Brasil, para reducir la deuda bilateral, girando en torno a tres propuestas: saldar la deuda con la recompra de la deuda brasileña en el mercado secundario, pagar cierto porcentaje en productos, y establecer una cuenta corriente en moneda boliviana en nombre de Brasil a ser utilizada para compra de productos bolivianos.

Informe de ALIDE

América Latina debe diversificar exportaciones

"América Latina necesita diversificar la oferta exportable y los mercados, objetivo de las exportaciones, para recuperar el espacio perdido en el dinámico comercio internacional".

La afirmación está contenida en el boletín de ALIDE (Asociación Latinoamericana de Instituciones Financieras de Desarrollo) y añade que América Latina bajó su participación en el mercado internacional, entre 1983 y 1987, de 4,3% a 3,4%.

Entre los factores limitantes de la exportación, se mencionan las políticas fiscales y cambiarias, que afectan la competitividad internacional de los productos.

De la misma forma perjudica la falta de información de los agentes económicos, respecto a las oportunidades que brinda el mercado internacional y regional, tanto para productos finales o intermedios, como aquellos de complementación productiva y tecnológica.

Se señala que en materia de comercio interregional se observan serias limitaciones, debido a la ausencia de integración física entre los países latinoamericanos.

El boletín dice que este tema fue ampliamente analizado en el seminario sobre "Promoción de proyectos orientados a la exportación", que se organizó el año pasado en la ciudad de Santa Cruz de la Sierra.

El seminario consideró también que la banca de fomento, acorde con su papel de promotora del desarrollo, debe involucrarse en los proyectos de inversión más allá del financiamiento a mediano y largo plazo, partiendo desde la identificación de proyectos y empresarios, hasta su participación con capital de riesgo en la implantación de los primeros.

El encuentro regional recomendó a ALIDE, Organización de las Naciones Unidas para el Desarrollo Industrial (ONUDI) y otros organismos que cuentan con programas de cooperación financiera internacional, conjugar esfuerzos a fin de identificar y promover activamente esquemas y mecanismos de cooperación técnica internacional, accesibles a los exportadores e inversionistas de los países de América Latina y el Caribe.

En el plano empresarial, se recomienda adoptar posiciones pragmáticas, para acercar a la Comunidad Económica Europea con los países de la región, propiciando nuevos esquemas de cooperación industrial, de transferencia de tecnologías e inversión complementaria.

Para esto puede considerarse a la Unión de Industriales de la Comunidad Europea (UNICE) como el organismo representativo empresarial de esa región, con el que América Latina puede coordinar programas nacionales y regionales, para la implementación de proyectos de interés compartido por empresarios de ambas regiones.

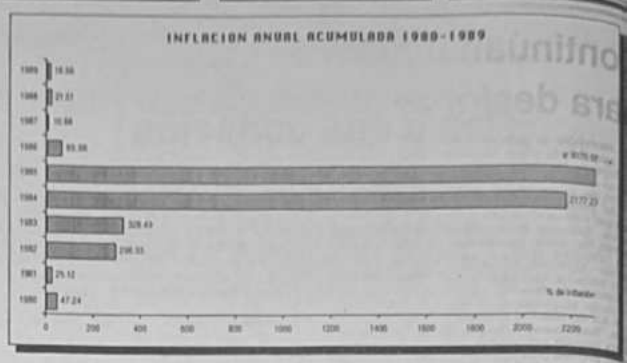

La inflación en la década llegó a 12.000.000%

Entre 1980 y 1989, el país registró uno de los mayores aumentos inflacionarios de su historia, que llegó a algo más de 12.000.000%, debido a los niveles de hiperinflación alcanzados entre 1984 y 1985.

Según estadísticas oficiales del Instituto Nacional de Estadística (INE), es notorio el comienzo del proceso inflacionario a partir de 1982, cuando se llegó a un aumento del Indice de Precios al Consumidor (IPC) del 296,55%.

Las tasas de inflación acumuladas más bajas de la década pasada, de los años 80, se registraron en los últimos tres años: 10,66% en 1987; 16,56% en 1989; y 21,51% en 1988.

Según las estadísticas oficiales del INE, la mayor inflación mensual registrada en este período, fue en febrero de 1985 cuando alcanzó a 182,77%.

En el extremo opuesto, el mes que se registró la mayor deflación (inflación negativa), fue en septiembre de 1980, con -2,33%.

Los gráfico y cuadro adjuntos, ilustran el comportamiento de la inflación en estos últimos 10 años.

INFLACION ACUMULADA ENTRE 1980 Y 1989	
AÑO	INFLACION
1980	47,2[illegible]
1981	25,1[illegible]
1982	296,5[illegible]
1983	328,4[illegible]
1984	2177,2[illegible]
1985	8170,1[illegible]
1986	65,3[illegible]
1987	10,8[illegible]
1988	21,5[illegible]
1989	16,5[illegible]

BID aumenta actividades de protección al medio ambiente

El Banco Interamericano de Desarrollo (BID) aumenta sus actividades de protección al medio ambiente. Hace poco designó al experto peruano, Marc J. Dourojeanni, como jefe de la nueva División de Medio Ambiente.

El informe del BID señala que esa división, creada en noviembre del año pasado, como parte de una vasta reorganización, permitirá al Banco aumentar de manera significativa sus préstamos y cooperaciones técnicas, para actividades relacionadas con la protección del medio ambiente.

Señala que el presidente del BID, Enrique Iglesias, ha reafirmado el compromiso de ese organismo con la protección del medio ambiente y ha afirmado que la institución será "el banco del medio ambiente".

Dourojeanni cuenta con una amplia experiencia científica, administrativa e internacional, en materia de recursos naturales. Fue especialista principal en temas de medio ambiente del Banco Mundial, encargado de América Latina.

Asimismo, fue director general de forestas y de fauna del Ministerio de Agricultura, y de varias agencias encargadas de la agricultura y de parques forestales en su país.

La división del BID que dirigirá Dourojeanni consolidará y ampliará las actividades ambientales, que el Banco ha venido asumiendo en los últimos años.

Entre esas actividades figuran proyectos con objetivos ambientales precisos, tales como agua potable, control de contaminación y supervisión del medio ambiente. El Banco ha recibido un creciente número de pedidos de sus países miembros, para financiar esas actividades.

El BID también financia proyectos para crear instituciones gubernamentales en América Latina y el Caribe, encargadas de la administración y protección de los recursos naturales.

Un aspecto importante de la evaluación del Banco comprende el uso de información proveniente de personas potencialmente afectadas por un proyecto, así como de organizaciones no-gubernamentales que representan sus intereses y puntos de vista.

La nueva división permitirá que las operaciones del Banco -y no sólo las más sensibles- integren consideraciones ambientales. El Banco usa esas evaluaciones para examinar el impacto directo e indirecto de los proyectos financiados y concebir acciones para mitigar los efectos negativos.

Hasta el 31 de este mes

BCB continúa el canje de los billetes antiguos

En cumplimiento a disposiciones impartidas por el presidente de la República Jaime Paz Zamora, el Ministerio de Finanzas instruyó oficialmente al Banco Central de Bolivia ampliar hasta el 31 de enero el plazo para el canje de los pesos bolivianos por bolivianos, que feneció el pasado 31 de diciembre.

En ese sentido el ministro de Finanzas, David Blanco, cursó una nota al presidente del Banco Central, Raúl Boada, para que esta autoridad instruya a sus departamentos correspondientes continuar atendiendo al público con el canje de billetes y cheques de gerencia hasta el último día mes en curso.

En partes salientes de la carta enviada por Bla al presidente del ente emisor, sostiene: "Su E lencia el presidente constitucional de la repúbl Jaime Paz Zamora, en un acto de ecuanimi justicia y comprensión hacia los pobladores de áreas rurales del país, ha instruido al Ministerio Finanzas la ampliación del canje del mate monetario con la denominación en pesos boliva por la nueva moneda en bolivianos, hasta el 31 enero de 1990".

Bolsa de Valores negoció 7,7 millones de bolivianos

(ANF).- La Bolsa de Valores negoció este jueves un volumen de 2.254 títulos por un monto total de 2.756.920 bolivianos, según dio a conocer el concentrado diario de operaciones.

Del total de títulos negociados, 2.000 corresponden a certificados de depósito en moneda nacional a 27 días plazo, mientras que los certificados de depósito en moneda extranjera alcanzaron a 254, en plazos de 28 días y 91 días respectivamente.

La Bolsa de Valores tiene prevista para este mes la incorporación de nuevos títulos, una vez que ha venido funcionando exclusivamente con los certificados de depósito emitidos por el Banco Central de Bolivia.

SEPARACION DE COLORES

ENTREGAMOS EN 24 Hrs.
Editorial LUX. Tel. 329102

MONTA-CARGA

CAP. 5.500 Kgms. CATERPILLAR
EN VENTA R.O.F., TEL. 4-6886
COCHABAMBA

EN COCHABAMBA

IMPORTANTE EMPRESA NECESITA:
- Grupo Electrógeno con Cap. de 100 Kva... 1 pza.
- Grupo Electrógeno con Cap. de 60 Kva... 1 pza.

Preferiblemente de industria americana o japonesa. Llamar teléfonos 42045 ó 45848 Cba. En Hs. de oficina.

BANCO CENTRAL DE BOLIVIA

SUB-GERENCIA DE CONTROL Y REGULACION BANCARIA

TASAS DE INTERES Y COMISIONES ANUALES EFECTIVAS PONDERADAS DEL SISTEMA BANCARIO

Correspondientes a la quincena Enero/Junio al 1 de enero de 1990

(En Porcentajes)

BANCO	BANCA NACIONAL U.F.V.				BANCA NACIONAL U.S.$				BANCA EXTRANJERA				COMPROMISOS	
	TASA DE INTERES		TASA DE GANANCIA		TASA DE INTERES		TASA DE GANANCIA		TASA DE INTERES		TASA GANANCIA		Depósitos por Bancos del sistema (B.C.B.)	
	Ac. Activ.	Ant. Activ.	Ac.	Ant. Pasiv.	Ac. Activ.	Ant. Activ.	Ac.	Ant. Pasiv.	Ac. Activ.	Ant. Activ.	Ac.	Ant. Pasiv.	U.F.	U.S.
[illegible]	[illegible]	[illegible]	[illegible]	[illegible]	[illegible]	[illegible]	[illegible]	[illegible]	[illegible]	[illegible]	[illegible]	[illegible]		
[illegible]	[illegible]	[illegible]	[illegible]	[illegible]	[illegible]	[illegible]	[illegible]	[illegible]	[illegible]	[illegible]	[illegible]	[illegible]	[illegible]	[illegible]

Continúan intensas negociaciones para designar alcalde de La Paz

Los concejales no pudieron reunirse ayer debido a que "aún no concluyeron las negociaciones destinadas a asegurar la elección del nuevo alcalde de La Paz, así como del presidente del Concejo Municipal y de su secretario".

Carlos Palenque, Guido Capra y Ronald Mac Lean, representantes de CONDEPA, MNR y Acuerdo Cívico ADN-MIR, respectivamente, enviaron una carta a los miembros de la directiva ad-hoc del Concejo Municipal de La Paz, con el fin de solicitar el aplazamiento "hasta nuevo aviso", de la sesión reunión ordinaria de ese cuerpo prevista para ayer.

Los firmantes consideran indispensable adoptar dicho aplazamiento debido a que no se concluyeron las negociaciones destinadas a asegurar la elección de alcalde. En la carta figura el nombre del concejal Jorge Burgoa de la Unión Cívica Solidaridad, quien protestó después por haber sido notificado para firmar la nota.

El documento de referencia señala que sólo con el aplazamiento se logrará evitar la realización de reuniones de enfrentamientos verbales lamentables, con los que sólo se logra empañar la imagen de seriedad y respeto que debe tener la ciudadanía y evitar el fortalecimiento del sistema democrático, al que todos estamos obligados a defender".

Ernesto Machicao Aramayo, del Acuerdo Cívico, dijo que los negociadores trabajan intensamente para que las cuatro fuerzas representadas en el Concejo Municipal, logren con la intención de establecer una mayoría, y en función de ésta la posibilidad de formar un gobierno comunal cohesionado.

Agregó que se confía en que este acuerdo no esté al servicio de un "estancamiento, sino al de una mayor posibilidad de solucionar probables conflictos y que facilite la designación del alcalde.

Jorge Burgoa manifestó su disgusto por no haberseles comunicado esa decisión y criticó duramente a los concejales que decidieron aplazar la primera sesión del Concejo Municipal en la que debía elegirse alcalde.

Control
La policía controló ayer la comuna para evitar desórdenes. Abajo, la sala de sesiones del Concejo permanece desierta.

Dijo luego: "El pueblo, los periodistas deben saber que cuando nosotros (UCS) decimos una cosa, cueste lo que costare, y aunque nos ofrezcan el cielo y la tierra, cumplimos nuestra palabra, y en este caso nuestro voto será por Ronald Mac Lean".

Aclaró que Unión Cívica Solidaridad no pide ni pedirá nada a cambio, "sino que como dijo el jefe de mi partido, ese voto se entrega al pueblo en manos del señor Mac Lean para que éste concluya sus obras".

Ronald Mac Lean manifestó que pese al deseo casi únánime de los concejales de realizar ayer (jueves 4, a horas 17:00) la primera sesión del Concejo Municipal, como estaba prevista, no se pudo efectuar debido al pedido de las demás fuerzas políticas de un aplazamiento.

Explicó que la solicitud de dichas fuerzas es de un compás de espera por unas cuantas horas, "porque se hallan trabajando en el perfeccionamiento de sus acuerdos a nivel nacional, de manera que la designación del alcalde de paceño sea mañana (hoy), y en el peor de los casos tendría que ser en las horas que siguen"...

Aplazada sin fecha sesión para elegir alcalde paceño

Por decisión del acuerdo MIR-ADN, CONDEPA y del MNR, fue aplazada ayer, sin fecha, la primera sesión ordinaria del Concejo Municipal de La Paz, que debía elegir al nuevo alcalde paceño.

La actitud de esas tres fuerzas políticas fue rechazada por la cuarta con representación en el Concejo, la UCS, que a través de su concejal, Jorge Burgoa, calificó la prórroga como "insulsa" y negativa a los intereses del pueblo paceño.

La población reaccionó negativamente por la actitud de los concejales, que frustró sus expectativas de contar con una nueva administración de la comuna, mientras se agravan los problemas ocasionados por las intensas lluvias caídas en los últimos días en La Paz.

MNR

El diputado Edwin Rodríguez, del MNR, sacó ayer a relucir las graves contradicciones que existen al interior de su partido, en torno al apoyo que se debe dar a uno u otro de los aspirantes a la Alcaldía.

Como se sabe, el voto de los dos concejales de ese partido es decisivo para elegir al alcalde. Rodríguez dijo que su partido no debe apoyar al candidato del acuerdo MIR-ADN, Ronald Mac Lean, porque eso significaría, tácitamente, "un entendimiento con el oficialismo".

Afirmó que al MNR no se le debe confundir con los partidos oportunistas, que negocian sus votos "por ingresar en el reparto de peras". "En el MNR habemos militantes que sabemos llevar la oposición con total dignidad", dijo.

El aún presidente del Concejo, Francisco Aramayo, al anunciar el aplazamiento sin fecha de la sesión inaugural, dijo que se trata de una medida destinada a evitarle a la población momentos desagradables, a través de enfrentamientos personales y discusiones inútiles entre los concejales, debido a que no existe todavía un acuerdo para la elección del alcalde.

Según parlamentarios

Militares de EE.UU. deben abandonar Panamá

LA PAZ, 4 ENE (ANF).- El Poder Legislativo expresó su posición respecto al abandono de las tropas norteamericanas de territolo panameño porque cumplieron su misión de encarcelar a Manuel Antonio Noriega.

El presidente de la Cámara de Diputados, Fernando Kieffer, sostuvo que en función de la soberanía de las naciones latinoamericanas, los políticos bolivianos no adoptaron una posición pro ni anti Noriega.

Sostuvo que la posición del parlamento boliviano está en base a los principos éticos y jurídicos internacionales sobre la libre determinación de los pueblos.

Además, manifestó que con el retiro de las tropas norteamericanas y el pago de la indemnización a Panamá, ese país debe ingresar nuevamente en elecciones presidenciales.

Por su parte, el presidente del senando, Gonzalo Valda señaló que el parlamento boliviano ratifica su posición de respetar la autodeterminación de los pueblos y la no intervención.

EDWIN RODRIGUEZ

El jefe de la bancada parlamentaria del Movimiento Nacionalista Revolucionario, Edwin Rodríguez, señaló que Manuel Antonio Noriega, de un pasado sucio como agente de la CIA norteamericana se convirtió en un patriota al oponerse férreamente a los designios del imperialismo norteamericano.

El político movimentista considera que Noriega puede ser eliminado físicamente en los Estados Unidos para silenciarlo y evitar que revele en el juicio los secretos guardados celosamente por la CIA, sobre sus planes de dominación en Latinoamérica.

"Creo que los americanos lo eliminarán físicamente para evitar que Noriega revele una serie de secretos que sabe sobre las actividades de la CIA y del Pentágono", acotó.

Recordó que el Gral. Noriega actuó como agente al servicio de los norteamericanos "y debieron existir aspectos repugnantes que se convirtió en agente anti-norteamericano y por consiguiente un patriota".

"Es un patriota panameño muy discutible por sus orígenes, pero no podemos negar que al final de su vida adoptó una actitud que ensalza su posición antiimperialista", indicó.

RUEDA PEÑA

El diputado del MIR Mario Rueda Peña comentó que Noriega está pagando su cobardía por no haber enfrentado su liderato con responsabilidad.

"Existen muchos detenidos en casos de narcotráfico en los que tendría participación Noriega y veremos en el juicio hasta qué punto esas versiones son ciertas o inventadas", dijo.

Manifestó que Noriega no se comportó a la altura histórica de su mentor, Omar Torrijos, nacionalista que peleó por la reconquista del canal de Panamá en favor de esa Panamá.

ERNESTO MACHICAO

A su vez, Ernesto Machicao, diputado del MNR, opinió que cumplido el objetivo de Estados Unidos de detener a Noriega, debe levantarse la intervención a Panamá y los panameños deben decidir su futuro a través de elecciones transparentes, propiciadas por organismos internacionales imparciales.

Agregó que el actual gobierno panameño de Guillermo Endara, no debe ser reconocido por Bolivia mientras aquel país no reforme a un sistema plenamente democrático.

Explicación oficial

Asignación de octavo concejal a CONDEPA es "error administrativo"

La asignación de un octavo concejal para CONDEPA en la alcaldía de El Alto, se debe a "un error administrativo" de la Corte Nacional Electoral, por lo que la designación de Adolfo Rodríguez es nula de pleno derecho.

La explicación corresponde a Alfaro Espinoza, presidente de la Corte Departamental Electoral, provincia Murillo, quien afirmó que "un error de hecho no genera derecho", por lo que incluso el documento de dicho ciudadano como concejal no tiene validez jurídica.

Dijo que el derecho nace del resultado del cómputo final de los comicios del 3 de diciembre de 1989, que asignó a CONDEPA siete concejales y no ocho.

Explicó que había explicado a los concejales de El Alto el error cometido por la Corte Nacional, que continúa en receso de fin de año. El error se produjo en la transcripción a máquina de la resolución de la Corte Nacional Electoral. Una secretaria, en vez de apretar la tecla del número siete, lo hizo en la del número ocho. El error pasó desapercibido por el personal administrativo, pero no por los dirigentes de CONDEPA, que continuaron con el trámite e incluso recibieron la credencial respectiva.

El conflicto se presenta ahora con el concejal de la Izquierda Unida que, de acuerdo con ese resultado errado, quedaría eliminado del concejo municipal alteño.

Corte Nacional Electoral continúa en receso

RESULTADOS OFICIALES

Los documentos oficiales de la Corte Electoral del departamento de La Paz, provincia Murillo, establecen que CONDEPA obtuvo en El Alto 48.669 votos, el 57,68% del total de votos válidos. Ese número de votos, dividido por la cifra repartidora, otorga a ese partido siete concejales, de los once asignados al Concejo Municipal de El Alto.

Los restantes cuatro concejales fueron asignados, siempre de acuerdo con los resultados electorales, al MNR, ADN-MIR a la UCS y a la IU, a un concejal por partido.

MNR no puede dar su voto al oficialismo para elegir alcalde

"El Movimiento Nacionalista Revolucionario no puede dar su voto al oficialismo para elegir al alcalde paceño, para no ir en contra de su posición antineofascista", declaró ayer el diputado Edwin Rodríguez. Explicó que el MNR tiene que mantener una consecuencia, teórica y doctrinaria de oposición al oficialismo, que no es la expresión del pueblo boliviano y cuyas acciones no están al servicio de la patria".

Dijo que un apoyo equivaldría a decir que el "MNR se confunde con otros partidos oportunistas, que por lograr posiciones políticas , arrian pendones y sacrifican su línea"..

"Vamos a llevar adelante nuestra línea de oposición con dignidad, sin ocupar posiciones dentro de los gobiernos a los que nos oponemos y conduciremos las banderas de la oposición para que el pueblo nos devuelva su confianza y volvamos al poder", expresó.

Al ser consultado si pesará la rivalidad Petricevic-Palenque, el diputado Rodríguez dijo que no existe ninguna rivalidad, porque cuando se cerró el Canal 4, Petricevic no se encontraba en Bolivia y "nada de lo que se hizo fue en función de odios personales", agregó.

La acción asumida en ese momento, obedece al curso histórico que en ese momento se dió por "la famosa entrevista donde Roberto Suárez Gómez, vía teléfono, maltrata a la comisión de Constitución y Policía Judicial". Como resultado de esa acción, dijo que surgieron otras acciones como la clausura de los dos medios de comunicación social.

Diputados tratarán proyectos de ley para moralizar Poder Judicial

La Cámara de Diputados procederá a analizar el tratamiento de tres proyectos de ley, sobre la moralización y modernización del sistema judicial, a fin de garantizar la administración de la justicia en el país.

La información fue proporcionada ayer por el diputado Luis Vásquez, quien explicó que se ha conceptualizado la administración de la justicia desde el punto de vista estructural. La justicia en nuestro país ha sido una reproducción de hechos lamentables que están reñidos con la ley y una serie de prevaricatos, retardación de justicia y exacción a los litigantes que han tenido la "mala suerte de caer en el poder judicial", añadió.

Por lo tanto, se va a proponer para el reinicio de las labores legislativas, tres proyectos de ley importantes: En primer lugar una nueva Ley de Organización del Poder Judicial; luego una ley para los juicios de responsabilidad contra magistrados de la Corte Suprema de Justicia, altos dignatarios de Estado y contra todos aquellos autoridades que gozaran del denominado caso de corte, agregó.

En tercer lugar, "vamos a proponer una nueva visión del poder judicial, desde el punto de vista de su estructura. Creemos que el país ahora requiere, más que nunca, para el afianzamiento de la democracia, la constitucionalización del poder judicial.

Desde este punto de vista, la creación e incorporación del escalafón judicial y de otras normas relativas al funcionamiento de la Corte Suprema de Justicia, son fundamentales para devolver a la población la confianza en la administración de justicia.

El 8 de enero

Parlamento analizará estado de sitio

El Poder Legislativo reiniciará actividades el próximo ocho de enero con el tratamiento del tema del estado de sitio, dictado durante la gestión pasada. En esta legislatura habrá una acción más legisladora que fiscalizador, según anticipan los legisladores...

Entre los proyectos de ley que considerarán ambas cámaras, está la descentralización política administrativa, modificaciones de la Constitución Política del Estado y la ley del sistema electoral.

El presidente de la Cámara de Diputados, Fernando Kieffer, anunció que en esta gestión se aprobará el reglamento de debates para modernizar las actividades parlamentarias.

El presidente de la Cámara de Senadores, Gonzalo Valda, dijo que durante el presente año se dará mayor importancia a la legislación que a la fiscalización.

Entre los proyectos de ley que serán entregados para consideración de la Cámara de Diputados, esta la modernización del sistema judicial, una ley para agilizar los juicios de responsabilidades, anunció el diputado Luis Vásquez.

Se analizará en las primeras sesiones el Presupuesto General de la Nación, que debe ser entregado en las primeras 30 sesiones ordinarias.

Entre otros proyectos de ley, están las de beneficio a las diversas regiones, como Beni y Potosí. El diputado Guillermo Richter afirmó ayer que la pasada gestión legislativa fue una de las más negativas al no beneficiar a varias regiones del país.

Por su parte, en recientes declaraciones el diputado Alfonso Perrufino de la Izquierda Unida, afirmó que la pasada gestión parlamentaria fue negativa y que no se aprobó una sola ley importante. En el campo de la fiscalización, nada se hizo y que es necesario que para este año se realice una verdadera acción parlamentaria.

Según Juan de Granado

Decisión de Paz Zamora de entregar a Arce Gómez a EE.UU. es ilegal

El presidente de la República, Jaime Paz, ha usurpado funciones de la Corte Suprema de Justicia, al decidir políticamente la entrega de Luis Arce a la justicia norteamericana, afirmó ayer Juan del Granado, abogado encargado de la parte civil del juicio de responsabilidades a Luis García Meza.

El artículo tercero del Código Penal, el artículo 44 del Procedimiento Penal, el inciso 21 del artículo 53 de la Ley de Organización Judicial, establecen que la entrega de un ciudadano boliviano a una jurisdicción extranjera, o sea el trámite de extradición, está bajo exclusiva atribución de la Corte Suprema de Justicia, añadió.

Por ello, cuando el presidente de la Corte Suprema de Justicia, Edgar Oblitas, califica de usurpación de funciones lo que ha hecho el Jefe de Estado, más allá de "cualquier significación peyorativa que quiera dársele a ese término", sólo refleja exactamente la realidad de lo que ocurrió, con la decisión política de entregar a Luis Arce a los norteamericanos, afirmó.

La actitud del jefe de Estado y del Poder Ejecutivo "es completamente ilegal", dijo, porque transgrede el Código Penal, el Procedimiento Penal y la Ley de Organización Judicial, que otorgan la atribución privativa a la Corte Suprema de Justicia, para tramitar casos de entrega de ciudadanos bolivianos a gobiernos extranjeros.

Antonio Aranibar:

La izquierda debe "refundar" su proyecto

(ANF).- El Jefe Nacional del Movimiento Boliviano, Antonio Aranibar, dijo que durante la presente gestión se debe operar una "re-fundación" del proceso de la Izquierda Nacional como paso importante dentro de su proceso de renovación.

Dentro de ese objetivo, el Movimiento Boliviano convocó a militantes y simpatizantes de esa línea política a un plebiscito nacional que se realizará del 1 al 10 de febrero con el objeto de consultar sobre la vigencia de Izquierda Unida, explicó.

El MBIL considera que 1990 debe ser un año que dé el impulso fundamental para el proceso de renovación y actualización de la izquierda boliviana y de un proceso de "re-fundación" del Proyecto de Izquierda Nacional iniciado en 1986, anotó Aranibar.

El plebiscito convocado para febrero es el primer paso dentro del proceso de renovación de la izquierda, ya que luego de la decisión que adopten militantes y simpatizantes del Movimiento Boliviá Libre sobre la vigencia o no de Izquierda Unida, se asumirán importantes resoluciones en la reunión de la Dirección Nacional ampliada que se cumplirá del 10 al 11 de marzo, puntualizó.

Comité ejecutivo de la COB analizará problemas sociales

El secretario ejecutivo de la Central Obrera Boliviana, Víctor López Arias, dijo que en la primera reunión de la presente gestión, el comité ejecutivo nacional hará hoy una evaluación de la gestión pasada y se analizarán diversos problemas sociales y laborales que están pendientes de solución, como el caso del magisterio nacional, la situación de los trabajadores de la fábrica SAID y de las demás fábricas y otros que mueven demandas concretas del congresalmo matriz de los trabajadores.

Añadió que en el caso del magisterio, el comité ejecutivo dará un tratamiento especial de acuerdo al informe de los dirigentes del sector, lo mismo que en el caso del planteamiento salarial planteado al gobierno y que aún no tuvo respuesta.

Anunció que varios dirigentes de la COB se han dirigido a los distritos del interior para informar sobre los problemas sociales y el planteamiento salarial hecho al gobierno en nombre de los trabajadores.

Dijo también que se ha convocado a un Congreso Nacional de Cooperativistas, que tienen pendientes varios problemas internos con sus sectores, principalmente los mineros que reclaman la concesión de áreas de trabajo.

Mineros convocaron a una asamblea de emergencia

La Federación Sindical de Trabajadores Mineros de Bolivia ha emitido una convocatoria para un asamblea de emergencia que se realizará en La Paz a partir del 15 de enero, para tratar cinco puntos concretos, entre ellos el planteamiento salarial que se presentó a la Corporación Minera de Bolivia y la respuesta de ese organismo de la minería estatal.

El comité ejecutivo, mediante su secretario general Víctor Baldivieso, señaló que la convocatoria fue hecha ayer a todos los distritos mineros del país mediante radiogramas, especialmente a los trabajadores metalúrgicos, rentistas y subsidiarias para que envíen representaciones del sector público y del privado.

Entre los puntos a tratar, figuran:

1.- Evaluación de la respuesta de COMIBOL al pliego salarial presentado.

2.- Evaluación de los salarios actualmente vigentes en la minería privada y los retiros masivos que se han presentado en las últimas semanas, principalmente en los distritos del sur.

3.- Problema de la seguridad social, la seguridad sanitaria y vivienda minera.

4.- Análisis del pliego único sanitario de los trabajadores, presentado por la Central Obrera Boliviana y no respondida por el gobierno.

5.- Asuntos varios que tratarán planteamientos de diversos sectores como los precios de contrato en interior mina, la salubridad, la educación y el problema de los trabajadores pasivos que están atravesando una grave crisis

Director de Educación pidió audiencia al Presidente Paz

El director general de Educación Urbana, Prof. René Higueras del Barco, solicitó audiencia al presidente de la República, Jaime Paz, para hacerle conocer, por lo menos minimamente, la situación agónica en la que se debate la educación nacional, debido a la falta de responsabilidad de algunas autoridades.

Higueras hizo conocer la nota dirigida al Jefe de Estado, donde señala que en su condición de director general de Educación Urbana, legalmente designado e imposibilitado de romper el cerco guerrillero que le han tendido profesionales expertos, parapetados en algunos de sus ministerios, me veo en la obligación moral de recurrir a los medios de comunicación para que, a través de quienes hablan por aquellos que no tenemos voz, pueda usted conocer que debido al continuo pisoteo de la ley, la prepotencia y el desconocimiento pleno de las más elementales normas de ética profesional, se viene poniendo en serio riesgo no solamente la posible normalidad de la próxima gestión escolar, sino la credibilidad misma de sus ofrecimientos y advertencias, en sentido de que su gobierno moralizará la Administración Pública y sancionará el incumplimiento de la ley".

Empresarios están de acuerdo con privatización de las aduanas

La empresa privada está de acuerdo con la privatización de las aduanas, porque considera que cuenta con medios más eficientes para controlar la corrupción y el contrabando, problemas que están acabando con la industria y el comercio legalmente establecido en el país, expresó ayer el presidente en ejercicio de la Confederación de Empresarios Privados de Bolivia (CEPB), Juan Asrul.

Informó que el planteamiento de la empresa privada ha sido y es combatir el contrabando con medios disponibles y eficientes, pero comentó que "lamentablemente esos medios son muy corruptos y la aduana no cumple con la función que todos esperamos".

Aseguró que la conformación de sistemas mixtos de empresa privada y gubernamental para combatir el contrabando no dan aún resultados positivos, razón por la cual considera que se debe mejorar los medios para evitar el ingreso del comercio ilegal.

Consultado sobre la relación con el estado, en caso de que se llegue a una privatización de las aduanas, Asrul afirmó que la empresa asignada recaudaría los fondos provenientes de los aranceles, así como controlar la legalidad en la internación de productos; de este modo, agregó, el "sector privado podría dar recursos al estado, mayores impuestos, bien cobrados, y evitar la ilegalidad que está campeando".

Sobre los mecanismos que la empresa privada utilizaría para erradicar la corrupción en las aduanas, dijo que serían los mismos: "Mayor control y eficiencia para tratar de evitar la corrupción, seguimiento a las pólizas de importación, con los medios legales que dispone el gobierno y que están en vigencia".

Acerca de la posibilidad de privatización de las aduanas, Asrul dijo que el gobierno tiene la palabra y debe definir si se las privatiza o no".

Informó que la empresa privada propone que se lleve la administración aduanera, porque deben haber muchas empresas interesadas; según sus cálculos, en 90 días debería salir una convocatoria para su puesta en vigencia y ser calificada en unos 180 días, porque "el contrabando está matando" la industria y el comercio legalmente establecido.

Calendario escolar será conocido después del mensaje presidencial

Las autoridades educacionales harán conocer el calendario escolar y la fecha de iniciación de clases, una vez que se conozca el mensaje del presidente de la República, dijo, donde se anunciará la reforma educativa que se llevará a cabo dentro de la nueva estructura administrativa y otros lineamientos del servicio educacional, según explicaron a PRESENCIA los subsecretarios de Educación Urbana y de Planeamiento, profesores Julio Rojas y Renato Rodríguez, respectivamente.

Añadieron que el anuncio del Jefe de Estado será importante para el futuro de la educación, aunque no adelantaron detalles del proyecto, indicando que lo elaborado en el Ministerio de Educación es un marco de referencia del actual sistema educativo, la crisis por la que atraviesa y lo que debe ser la educación fiscal y privada en Bolivia. "En ese sentido, recién se dará a conocer una definición de gobierno, respecto al planteamiento para la Educación, sus reformas y ajustes que se han sugerido para mejorar la educación", indicaron.

Asimismo, se dará a conocer la lista de autoridades educacionales, que serán designados en consulta con el magisterio.

Empero, los dirigentes de los maestros rechazaron esa pretensión, indicando que se debe respetar el escalafón y que continuarán su movilización de defensa de la educación fiscal, ante la arremetida del gobierno, que piensa descentralizar el sistema y seguir el camino de la privatización.

PREOCUPACION

Rodríguez expresó preocupación por la crisis producida dentro de la dirigencia del magisterio nacional, ya que, dijo, no habrá representatividad y menos un vocero válido del sector, en las negociaciones y determinaciones que se adoptarán en las próximas semanas, especialmente para garantizar el nuevo período escolar.

Autoridades de Educación serán convocadas después del discurso de Paz Zamora

Las autoridades nacionales de educación serán convocadas por el ministerio después del mensaje del presidente Jaime Paz Zamora, para analizar el calendario escolar y la fecha de iniciación de clases, dijo el subsecretario de Planeamiento Educativo, Prof. Renato Rodríguez.

En la actualidad, dijo, hay divergencia de criterios respecto al próximo período escolar, debido a la expectativa que existe sobre el anuncio del gobierno respecto a la reforma educativa que se llevará a cabo dentro de la nueva estructura administrativa y otros lineamientos del servicio educacional.

Añadió que el anuncio del jefe de Estado será importante para el futuro de la educación y los directores nacionales deberán conocer el proyecto y la crisis por la que atraviesa la educación fiscal y privada en Bolivia. Por eso mismo, la reunión de los directores nacionales de la educación será importante para conocer una definición del gobierno respecto al planteamiento educacional, sus reformas y ajustes para mejorarla.

Maestros rechazan concertación propuesta por el gobierno

"Los maestros no iremos a la concertación cuando desconocemos las bases de la misma y, además, porque en el proyecto educativo que el gobierno elaboró no hubo participación del magisterio", afirmó el ejecutivo de la Confederación de Trabajadores de Educación Urbana de Bolivia, Noel Orozco.

Señaló que los maestros descalificaron de antemano al proyecto educativo del MIR-ADN, debido a que busca la descentralización de la educación; "entonces, agregó, nos oponemos a ella en razón a que no ataca la raíz del problema educativo".

"Además, no puede haber elaboración de un verdadero plan cuando éste ha sido realizado sólo en quince días", dijo.

"Por tanto, agregó, nosotros no podemos, como dirigentes, caer en su llamado, ya que tampoco conocemos si su concertación se basa en el problema económico, educativo".

Noel Orozco:

"La reforma educativa debe realizarse por consenso"

El dirigente docente Noel Orozco considera que una propuesta sobre la reforma educacional debe realizarse por consenso y con la participación de todas las fuerzas vivas del país y sectores interesados, y no por imposición como pretende el gobierno de unidad nacional. "En ese sentido, el anuncio que hará el presidente Jaime Paz será simplemente de descentralización y privatización de la educación, para dejar de lado la responsabilidad que tiene el Estado constitucionalmente".

Además, dijo, "estamos sumamente extrañados por la conducta del gobierno, a través del ministro de Educación, al no haber hecho participar al sector del magisterio en la elaboración de una propuesta, que sabemos fue elaborada por un asesor extranjero que no conoce los problemas de la educación boliviana".

Porcentajes de aumento salaria serán definidos por el presiden

El presidente de la república, Jaime Paz, definirá el tipo y monto de incremento salarial que se otorgará este año a la administración pública.

Según informes proporcionados en círculos financieros oficiales, la propuesta técnica, contenida en el proyecto del presupuesto general de la nación, señala un aumento que fluctúa entre el 9 y 12%.

Se explicó que desde un punto de vista técnico, los egresos no pueden superar a los ingresos, motivo por el cual el Estado debe mantener una política de total austeridad.

El gobierno tiene previsto para este año una inflación no superior al 12%, motivo por el que se considera un aumento salarial en ese porcentaje al tope presupuestario.

Los recursos para ese fin, dijeron luego, podrán ser "manejados de la mejor manera posible por cada institución estatal", en función a los desnivales que registren internamente.

Presupuesto consigna un incremento máximo del 12%

Se aclaró que el gobierno no tiene tuición sobre el nivel salarial en el sector privado, donde los incrementos se establecerán mediante negociaciones directas entre trabajadores y empresarios.

Los ingresos y egresos del Tesoro General de la Nación para 1990 están presupuestados en un 30% más que el año anterior, donde un porcentaje considerable se destinará a cubrir las obligaciones de la deuda externa.

El borrador del presupuesto para este año está siendo analizado por el presidente de la república. Se espera que en el curso de los próximos días sea remitido al Legislativo, para su respectiva aprobación.

De acuerdo con informe[illegible] mineros, el presupuesto de[illegible] llegaría a 2.800 millones de [illegible]vianas (el año pasado [illegible] 1.830 millones). El incre[illegible] sería posible con sumas [illegible] recaudaciones de la Re[illegible] Aduana, en un 20% por [illegible]nos, y contando con los p[illegible] la Argentina por nuestros [illegible] de gas natural.

El presupuesto para 19[illegible] templa una inversión pú[illegible] aproximadamente 4[illegible] de dólares, que están [illegible]dos en su totalidad, con [illegible] externos y contraparte na[illegible]

Al finalizar, los [illegible] sitieron en que el gobier[illegible] adoptará actitudes de[illegible] concediendo aumentos sa[illegible] por encima de las posib[illegible] de la economía nacional.

El alcanzar la estabili[illegible] mantenerlo es objetivo de[illegible] no tuvo un costo social [illegible] puede ser desperdiciado, [illegible] de los planes de desarro[illegible] económico y social es la [illegible]dad, insistieron.

Ministro de Energía

Argentina deberá comprar gas boliviano hasta el 2002

El ministro de Energía e Hidrocarburos, Angel Zannier, declaró ayer que la República Argentina deberá comprar gas boliviano por un lapso de diez años, desde 1992 hasta el año 2002, aunque no se concretice la creación de la Empresa Binacional que ambos países resolvieron llevar adelante para el plan de integración energética.

Para el ministro de Energía, la formación de la Empresa Binacional es una "concepción ingeniosa que busca posibilidades para generar mayor valor agregado al gas boliviano", además asegura el contrato de venta de gas por un período de diez años a partir de 1992.

Explicó que el objetivo fundamental de esta Empresa Binacional es poner los recursos energéticos comunes para terceros mercados y/o para uso interno en la República Argentina, que [illegible] un mercado grande para [illegible]gía".

"En el caso particular d[illegible] boliviano -dijo- será util[illegible] dentro de la empresa ener[illegible] y se busca encontrar pro[illegible] que den valor agregado a n[illegible] gas natural. Llámese plan[illegible] termoelectricidad, plantas [illegible] químicas para exportación, [illegible] tramar, exportación de gas[illegible] ceros países, etc".

Conjueces posesionados por el Ministro de Trabajo

Se inauguró año judicial laboral co exhortación para respetar las leyes

Tanto el ministro de Trabajo y Desarrollo Laboral como el presidente de la Corte Nacional de Trabajo, Dr. Oscar Zamora Medinacelli y Dr. Humberto Arana, respectivamente, hicieron un llamamiento a todos los sectores para el cumplimiento y respeto de las leyes vigentes en materia laboral, y exhortaron a los nuevos conjueces a atender los requerimientos de los sectores empresariales y laborales con equidad y justicia, pero con prioridad a los trabajadores que están soportando problemas por la crisis existente en el país.

El acto inaugural se realizó ayer en el salón de honor de la Corte Superior del Distrito, en presencia de los nuevos conjueces que hicieron el juramento, doctores Antonio Rocha Torres, Carmen Aliaga Alarcón, Alberto Zubieta Valle, Sonia Vargas de Villegas, Juan del Granado Cossio, y Flora Ormachea de del Carpio.

Inmediatamente de la lectura del cuadro estadístico sobre el movimiento de causas, a cargo del secretario de Cámara, Dr. Jorge Jáuregui Castillo, el presidente de la Corte Nacional de Trabajo, Dr. Humberto Arana presentó un informe de la labor desarrollada durante en la gestión, destacando la labor de los conjueces que atendieron principalmente los juicios coactivos contra diferentes empresas, los pagos de beneficios sociales a diversos sectores de trabajadores y las demandas recibidas y que continúan procesándose.

Acotó, sin embargo, que las labores en la Corte Nacional del Trabajo se realizan, en condiciones mamente limitadas y deprimentes, ya que cuenta con los espacios necesarios para e[illegible] una efectiva labor en la aplicación de la Ley.

Finalmente, el titular de Trabajo, improv[illegible] discurso haciendo un llamamiento a los conju[illegible] partes interesadas para la aplicación de las le[illegible] gentes en el país, señalando que los traba[illegible] deben merecer un tratamiento preferencial e[illegible] lución de sus problemas ya que es el sector [illegible] crificado porque está arrastrando la carga de[illegible] sis por la que atraviesa el país, principalmente económico y en la falta de fuentes de trabajo.

Ministerio de Salud espera un mejor tratamiento en el presupuesto nacional

El ministro de Salud, Mario Paz Zamora, tiene la esperanza de lograr un presupuesto mejorado para el sector salud dentro del presupuesto general de la nación, que en la anterior gestión de 1989 tenía una asignación -en porcentaje- del 10.38% del total.

Paz Zamora considera que los requerimientos del sector de salud presentado al gobierno, son reales y "esperamos la comprensión del gobierno central para que nuestras asignaciones no sean recortadas ya que debemos llevar adelante el Plan Nacional y Operativo de Salud, que comprende la atención de los diversos sectores, principalmente de las áreas deprimidas rurales y marginales del país".

Añadió que las necesidades sanitarias son muchas y se debe llevar adelante programas y proyectos para eliminar la mortalidad infantil, inclusive con la participación de organismos internacionales para lo cual se requieren recursos para la contraparte nacional de los créditos externos.

Finalmente, dijo que confiaba en el buen juicio de los ministros del sector económico y de los parlamentarios, quienes discutirán y decidirán lo que deberá ser el presupuesto general de la nación para la presente gestión.

YPFB

Yacimientos Petrolíferos Fiscales Bolivianos

Gerencia de Exploración

GERENCIA DE EXPLORACION

INVITACION PUBLIC[illegible]

LA GERENCIA DE EXPLORACION DE [illegible] MIENTOS PETROLIFEROS FISCALES BO[illegible] NOS, invita a las firmas y/o personas interesa[illegible] presentar propuestas para la provisión de ma[illegible] obra especializada y servicios especializado[illegible] a continuación detallamos:

Nº DE INVITACION	DESCRIPCION
1ª. Inv. Nº 01-90	Servicio de Mantenimiento [illegible] ventiva y correctiva del [illegible] tema PERKIN ELMER 32[illegible]
1ª. Inv. Nº 02-90	Diseño e implementación [illegible] de datos geológicos

Los pliegos de las especificaciones podrá[illegible] retirados de la SECRETARIA DE LA DIVISIO[illegible] MATERIALES DE LA GERENCIA DE [illegible] PLORACION DE Y.P.F.B. y las propuestas [illegible] Invitaciones, deben ser entregadas en [illegible] cerrados y lacrados, en la misma SECRE[illegible] ubicada en el Km. 2 carretera a Cochabam[illegible] Teléfono 3-6789 hasta el día viernes 26 de ene[illegible] 1990, a Hs. 15:00 (tres de la tarde).

Santa Cruz, 4 de enero de 1990

n Colombia

Perú participará en la reunión presidencial antinarcóticos

WASHINGTON, 4 (AP).- Perú, que se había retirado de una propuesta cumbre antidrogas en Panamá como protesta por la invasión de Estados Unidos a Panamá, cambió de opinión y asistirá a la reunión, según dijeron funcionarios estadounidenses.

Perú había retirado de la reunión anunciada para el 15 de febrero, en la cual participarán los presidentes de Bolivia, Colombia, Estados Unidos, y Perú, con el fin de examinar las perspectivas de cooperación en la guerra contra las drogas en sus países de producción y transporte.

El gobierno de Lima dijo que se retiraba en protesta por la invasión de Panamá, el 20 de diciembre, y envió al gobierno del general Manuel Noriega.

Funcionarios norteamericanos dijeron sin embargo, el martes, que Perú cambiaría su postura en la reunión, y ayer parecieron confirmarse tales versiones.

Se ha indicado que se propone participar", dijo el vocero de prensa de la Casa Blanca Marlin Fitzwater.

Fitzwater dijo desconocer sin embargo si el representante peruano sería el presidente Alan García o un funcionario de menor rango.

La reunión estaba proyectada inicialmente a nivel presidencial.

Un diplomático peruano en Washington confirmó que Perú había cambiado de posición, pero indicó que no sabía quien representaría a su país.

El diplomático, que habló con la condición de no ser identificado, dijo que los actuales proyectos contemplan la asistencia de un canciller o ministro del Interior.

Si los Estados Unidos retiran sus tropas de Panamá, García podría asistir al cónclave, dijeron las fuentes.

El funcionario peruano dijo que Lima había actuado con precipitación al retirarse de la cumbre de Estados Unidos en la reunión por la intervención.

"Perú no desea boicotear la reunión", dijo el funcionario. "A veces uno dice cosas y luego se da cuenta de que no era la frase adecuada".

Perú es el principal cultivador de hoja de coca, y Colombia el principal exportador.

Un grupo de especialistas norteamericanos viaja a Bolivia este mes para redactar un borrador de acuerdo con los representantes de los países andinos que participarán en la reunión.

Con funcionarios del más alto nivel

Reunión preparatoria de cumbre antidroga se efectuará en Santa Cruz

Los gobiernos de Bolivia, Colombia y Perú aseguraron que la reunión preparatoria de la cumbre antidroga de presidentes, se realizará en la ciudad de Santa Cruz el 10 y 11 del mes en curso, con la participación de funcionarios del más alto nivel, a fin de analizar un planteamiento conjunto que será aprobado por los mandatarios de las tres naciones latinoamericanas.

En el encuentro se evaluará también la agenda que discutirán los presidentes Jaime Paz Zamora de Bolivia, Virgilio Barco de Colombia, Alan García del Perú y George Bush de los Estados Unidos, en la ciudad colombiana de Cartagena de Indias, a mediados del próximo mes de febrero.

Los dos días siguientes, es decir el 12 y 13 de enero, la comisión de alto nivel de los tres países se reunirá con una delegación de los Estados Unidos, presidida por el subsecretario de Estado para Asuntos de América Latina, Michael M. Skol.

Los representantes de los tres países, según se informó, lograrán acuerdos de cooperación en los programas de combate al uso indebido, la producción, tráfico de drogas y el desarrollo alternativo.

El gobierno informó que la delegación boliviana para la reunión preparatoria estará integrada por el subsecretario de Relaciones Exteriores, Javier Murillo de la Rocha, el subsecretario de Defensa Social, Gonzalo Torrico Flores como coordinador, los subsecretarios de Desarrollo Alternativo, Oswaldo Antezana, de Prevención, Carlos Dipp, asesor de la Presidencia de la República, Samuel Doria Medina y otros funcionarios.

La reunión preparatoria será inaugurada por el subsecretario, Javier Murillo y la clausura estará a cargo del canciller de la República, Carlos Iturralde Ballivián, como presidente del Consejo Nacional de Lucha contra el Uso indebido y el Tráfico de Drogas de Bolivia (CONALID).

Por la importancia de la reunión, se acordó que sea reservada, ya que se aprobarán acciones conjuntas para enfrentar el problema de las drogas, tanto en sus áreas de prevención al consumo, represión al tráfico ilícito y el desarrollo alternativo que promueva la sustitución de cultivos de hoja de coca.

Investigan "ingreso de narcos"

ANF.- La Fuerza Especial de Lucha contra el Narcotráfico investiga el paradero y el ingreso de traficantes de droga bolivianos que habrían ingresado a Paraguay.

El informe fue proporcionado por el subsecretario del Interior, Guillermo Loayza, al indicar que la droga ilegal es permanente".

Por la Asunción, Paraguay, el diario informaron que 7 narcotraficantes secuestraron un avioneta monotor CESSNA y se habían dirigido a territorio nacional.

Sin embargo, la identidad de los hombres y una mujer es desconocida, debido a que en Paraguay no tomaron esos datos según un cable procedente de Asunción.

Esta incursión a Bolivia será verificada en los próximos días de acuerdo a lo indicado por el subsecretario Loayza.

Este ingreso ilegal al país por traficantes y personas internacionales deberá ser controlado, para lo cual el plan Sobera tiene que ser reforzado.

Reestructuración de organismos antidroga ingresa a fase final

El gobierno anunció que la reestructuración de los organismos de lucha antidroga, destinada a evitar la dispersión de mandos y debilidad en las acciones, ingresará a su fase final en enero, con la constitución de una dirección ejecutiva nacional, que estará la encargada de planificar las acciones de interdicción, desarrollo alternativo y prevención.

El anuncio fue formulado por el ministro del Interior, Guillermo Capobianco, quien afirmó que la dirección ejecutiva se constituirá en un consejo permanente para la lucha antidroga en Bolivia.

El reordenamiento de los organismos destinados a combatir la droga permitirá, a juicio del ministro, dar mayor eficiencia a las acciones de control, de represión, prevención y sustitución y desarrollo.

La primera fase de la indicada reestructuración se inició en agosto pasado, no bien el nuevo gobierno se hizo cargo del poder.

El ministro del Interior anunció la renovación de todos los organismos encargados de la represión, después de un diagnóstico que evidenció la falta de coordinación de acciones entre las entidades encargadas de combatir al narcotráfico, la ambigüedad de mandos, dispersión de esfuerzos y superposición de funciones.

También recomendó el reordenamiento de las entidades dedicadas a la sustitución y desarrollo, y la creación de una subsecretaría de Prevención.

En opinión del ministro, la reestructuración tiene como fin dar mayor eficiencia a la lucha antidroga y utilizar en mejor forma los recursos destinados a ese fin.

Añadió que dentro del plan de reestructuración, se renovó la Fuerza Especial de Lucha contra el Narcotráfico y las unidades móviles de patrulla para el Area Rural (UMOPAR), se creó la subsecretaría de Prevención y se fortaleció la subsecretaría de Defensa Social.

"Hemos hecho adelantos muy importantes en materia jurídico institucional. El reordenamiento es un hecho y en el curso de los próximos días se posesionará el consejo permanente, que será una dirección ejecutiva nacional", dijo.

Capobianco afirmó que se han hecho importantes modificaciones en cuanto a UMOPAR.

A la cabeza de la dirección ejecutiva, según el ministro, será designado un empresario joven, con solvencia económica y capacidad de administración de recursos, quien dará mayor agilidad a la lucha antidroga.

Ministro del Interior

Lucha contra tráfico de drogas presentó desequilibrio

La lucha contra el narcotráfico se concretó en 1989 más a la represión directa, antes que a los programas de desarrollo alternativo y prevención, dijo ayer el ministro del Interior, Guillermo Capobianco.

"Hay un pequeño desequilibrio en la lucha antidroga -dijo-, este país está haciendo más en materia de represión y menos en desarrollo alternativo y prevención, pero no es por culpa nuestra".

La autoridad afirmó que le corresponde a la comunidad internacional acudir en apoyo de "este pequeño país que, a pesar de sus tremendas dificultades, está dando muestras de una firme voluntad para enfrentar el flagelo de la humanidad".

La lucha antidroga sin desarrollo alternativo será siempre un fracaso, advierte.

En la reunión técnica antidroga que se llevará a cabo en Santa Cruz, entre el 10 y 12 de enero próximo, con la presencia de representantes gubernamentales de Bolivia, Perú y Colombia, el gobierno pondrá énfasis en la necesidad de equilibrar lo que es la interdicción con el desarrollo alternativo, explicó.

"Si capturamos unos 500 narcotraficantes en nuestro país y paralelamente no se pone en marcha programas de desarrollo alternativo, la lucha contra el narcotráfico será siempre un fracaso", advirtió a tiempo de afirmar que si hay interdicción debe haber desarrollo alternativo.

En opinión del ministro, en términos globales la lucha contra el narcotráfico "va bien".

"Hemos hecho adelantos importantes en materia jurídico institucional, como el reordenamiento de los organismos encargados de lucha antidroga y se han dado golpes certeros a la estructura del narcotráfico boliviano", dijo.

Anunció para los próximos días la posesión de una dirección ejecutiva, que estará encargada de la lucha antidroga y se constituirá en un consejo permanente.

n Chimoré, Cochabamba

Policías de 10 países recibirán entrenamiento táctico antidroga

Policías de Bolivia, Argentina, Brasil, Colombia, Ecuador, Paraguay, Italia, España, Gran Bretaña y Alemania recibirán entrenamiento para la lucha antidroga en el "Centro Chimoré", Cochabamba, entre el 22 del mes en curso y el primero de marzo, informó la subsecretaría de Defensa Social.

El Centro de Entrenamiento Antidroga de Chimoré capacitó en 1989 a un total de 630 efectivos policiales, de los cuales 480 eran soldados de tropa, 130 oficiales y provenientes del Perú, Ecuador, Colombia, entre otros países.

El curso táctico antinarcóticos, que cuenta con la coordinación de la Unidad de Narcóticos de la Embajada de los Estados Unidos (DEA) y Defensa Social, tiene como objetivo preparar al personal policial antidroga en tácticas modernas antinarcóticos para el mando de pequeñas unidades, pelotón o compañía, en áreas tropicales, explicó.

El curso incluye operativos aéreos, fluviales, terrestres, diurnos y nocturnos, con el propósito de crear grupos élites antidroga de la policía y charlas teóricas que estarán a cargo de entrenadores bolivianos y norteamericanos.

Los oficiales recibirán entrenamiento en logística, administración, acción cívica y liderezargo, dijo Defensa Social.

"Nuestro país formará parte, con el curso, de las naciones donde se capacita a efectivos destinados a enfrentar la lucha antidroga".

Las autoridades de Defensa Social consideran que el curso tiene importancia para el país "ya que muestra la disposición del gobierno boliviano de encarar en forma decidida la lucha contra el narcotráfico con los medios disponibles para ese fin".

El curso forma parte del programa de acitividades de instrucción y preparación de efectivos antidroga que impulsará el gobierno dentro de su concepción, expresada ante foros internacionales, de que la lucha contra el narcotráfico debe ser compartida responsablemente por todos los países.

Armamento donado por España llegará este mes

El subsecretario del Interior, Raúl Loayza, informó que el armamento y equipo de comunicaciones donado por España, llegará en el curso del presente mes.

La donación fue conseguida por el ministro del Interior, Guillermo Capobianco, durante su viaje a España, en octubre pasado, donde participó en una reunión antidroga.

La primera partida pesa unos 15.000 kilogramos y consiste en armas, equipos antimotines y de transmisión que serán destinados a la lucha antidroga, informó Loayza.

Para junio se espera la segunda partida de la donación que consistirá en armamento y unas 100 unidades que serán destinadas a la Policía.

La lucha contra el narcotráfico está controlada en un 80 por ciento por la Policía en condiciones técnicas deficientes, según afirman las autoridades.

El ministerio del Interior, dijo Loayza, emprenderá en 1990, una política destinada a conseguir cooperación internacional para la lucha antidroga.

Paz Zamora definirá bases de la descentralización

El presidente Jaime Paz hará conocer las bases de la descentralización educativa, dijo ayer el ministro de Planeamiento, Enrique García, al asegurar que no habrá "recalcitrancia" en el sector magisterio.

Se quiso adelantar su opinión sobre los alcances de la descentralización y se limitó a señalar que su tema "es uno de los que debe ser definido aún por el gabinete ministerial", y que será el ministro quien haga conocer el alcance de esa decisión.

De acuerdo con informes recogidos por PRESENCIA, la descentralización del sector educativo ya es analizado por el ministro de Planeamiento, así como también recomendaciones similares sobre el transporte.

Rodolfo Soliz, subsecretario de Educación Interinstitucional, dijo que el gobierno tiene concluido el estudio de la descentralización y que el presidente Paz conocerá mayores detalles de el tema.

Soliz ha señalado que como parte de su política social, pondrá énfasis en un mayor respaldo a la educación y la salud y que, dentro del presupuesto general de la nación, esos rubros tendrán un soporte económico adecuado.

Diferentes sectores sindicales han señalado su preocupación por los alcances de la descentralización educativa y la posible racionalización de personal activo del magisterio nacional. Sin embargo, el ministro García aseguró que no habrá despidos en dicho sector y que más bien se verá la posibilidad de mejorar sus actuales condiciones salariales.

El Ministerio de Educación hizo conocer una propuesta de reforma educativa, que ya comenzó a ser puesta en marcha por el actual gobierno, al haber cerrado el ingreso de alumnos a los primeros cursos de las escuelas normales del país.

El gobierno anunció que constituirá adoptando medidas urgentes, para solucionar la grave crisis institucional por la que atraviesa el magisterio nacional.

Extranjeros deben portar documentos

LA PAZ, 4 ENE (ANF).- Todo extranjero que permanezca en territorio nacional debe portar sus documentos legales, puesto que llevar solamente fotocopias de sus documentos de identidad como pasaportes, es ilegal.

La afirmación corresponde al subsecretario de Migración, José Luis Paredes, quien manifestó que las "fotocopias podrían ser muestra de una multiplicación ilegal de los pasaportes".

Estas fotocopias, explicó, no documentan legalmente la identidad de los extranjeros, por lo que cualquier alteración de las normas y leyes en vigencia facultan al país la detención inmediata de ciudadanos extranjeros indocumentados.

En ese sentido "en el momento que acreditan su documentación legal son puestos en libertad" inmediatamente, remarcó Paredes, de lo contrario se procederá a su expulsión.

CHINOS

Por otra parte, fue consultado respecto a la detención de 16 ciudadanos chinos en migración.

Sobre el particular informó que el jueves pasado en horas de la noche deluvieron a 16 ciudadanos chinos, quienes portaban fotocopias de sus pasaportes, pero el viernes, 12 fueron puestos en libertad porque presentaron sus documentos legales.

UNIVERSIDAD NUR

LA UNIVERSIDAD NUR CUMPLE ETAPAS DE CONSOLIDACION Y CRECIMIENTO

En entrevista con el Rector de la Universidad Núr, de Santa Cruz, Ingeniero Manucher Shoaee, procurando conocer un poco más a fondo la filosofía, constitución y proyecciones de esta Superior Casa de Estudios, preguntamos al Señor Rector:

¿Cuáles son los fundamentos que acreditan el funcionamiento de la Universidad Núr? ¿Puede Núr otorgar Diplomas Académicos?

La Universidad Núr es una Institución Educativa Boliviana, una asociación sin fines de lucro, es decir no es una sociedad de accyionistas. Núr está autorizada para funcionar legalmente mediante la Resolución Suprema Nº 200033 del 28 de julio de 1985 y para otorgar Diplomas Académicos a sus graduados. Los Títulos en Provisión Nacional son otorgados por el Ministerio de Educación y Cultura, según Resolución Suprema Nº 204872 del 7 de septiembre de 1988.

¿Cómo definiría la posición de la Universidad Núr en cuanto a su carácter ideológico, teniendo en cuenta que se trata de una Universidad privada?

Núr no es parte de ninguna institución secular, religiosa o política, y está abierta a todos los segmentos de la sociedad. Todos sus recursos son utilizados e invertidos para la docencia, la investigación y la extensión científica y cultural.

Su filosofía educativa está basada en principios universales tales como: **la libre investigación de la verdad, la armonía esencial entre la ciencia y la religión, la abolición de toda clase de prejuicios, la igualdad de derechos y oportunidades para el hombre y la mujer, y la eliminación de los extremos de pobreza y riqueza.**

En el marco de estos principios Núr considera la libertad académica en aprendizaje y enseñanza como el principio esencial de una Universidad y a la educación como el proceso central del desarrollo integral del individuo y la sociedad, por tal motivo proyecta sus planes y carreras tratando de dar respuesta a las necesidades de todos los segmentos sociales, especialmente del sector rural y otros de escasas oportunidades y ventajas como la mujer, los indígenas y la población sub-urbana.

¿En qué forma le es posible a la Universidad Núr dar respuesta a las urgentes necesidades de los sectores más necesitados?

Por una parte a través de la formación profesional de los más de 800 estudiantes de Núr, en las Carreras de Economía Agrícola (la única a nivel Licenciatura ofrecida en el país), Administración, Ciencias" de la Comunicación Social e Ingeniería de Sistemas; además de la Maestría en Administración de Empresas. Por otra parte, nuestros 6 Departamentos Académicos, el Departamento de Asistencia Técnica y Colegio de Post-Grado realizan constantemente una serie de cursos, seminarios-taller y conferencias destinados a suplir las necesidades de formación y capacitación de los distintos sectores de la población especialmente en los campos de la salud, la educación, la organización y administración de organizaciones no-gubernamentales y el desarrollo comunitario. Un considerable número de nuestros estudiantes y catedráticos han participado voluntariamente en campañas continuas de alfabetización, conservación de los recursos naturales y otras actividades de servicio comunitario.

¿Cuáles son los planes futuros de la Universidad?

Los retos y las oportunidades son muchas, y nuestro sincero deseo de servicio a la causa de la educación estará proyectado principalmente a la consolidación de las carreras que ofrecemos actualmente, así como a la creación de otros programas como carreras nuevas, el establecimiento de Centros de Capacitación Campesina, ejecución de proyectos en los campos de salud y conservación del medio ambiente en la región y otras partes del país, y cualquier otra actividad necesaria para el desarrollo integral del hombre y la comunidad boliviana manteniendo presente que la educación nos permite: **"llevar hacia adelante una civilización en continuo progreso"**

STPLP entregará regalos a hijos de sus afiliados

A través de una circular el directorio del Sindicato de Trabajadores de la Prensa de La Paz (STPLP) hace conocer que el próximo 6 de enero hará entrega de regalos, por navidad, a los hijos de sus afiliados e invita a participar del programa especial preparado para esa fecha que comenzará a las 9:00 y que concluirá a las 12:00.

El acto se efectuará en la sede del STPLP, calle Campero Nº 52, y los miembros del directorio insinúan tomar nota, a los comités sindicales, que la "entrega se realizará únicamente el sábado 6 del presente mes y será sólo para niños comprendidos hasta los diez años".

En 1990

se busca recuperar el 50% de empleos "perdidos"

El gobierno busca recuperar el 50% de los empleos perdidos en los últimos 4 años, lo que significa crear 30 a 40 mil nuevos empleos, dijo ayer el ministro de Industria, Guido Céspedes.

Al expresar su optimismo porque en la presente gestión se logre la recuperación de la industria nacional, aseguró que su despacho apoyará con mayor énfasis a la pequeña y mediana industria; "esto va a involucrar una reforma en el propio Ministerio de Industria, que significue un profundo proceso de desburocratización", dijo.

Agregó que ese sector requiere de un ministerio "ágil y que pueda cumplir, orgánicamante, el proceso de concertación con la empresa privada".

Explicó que en la presente gestión, el gobierno está en reuniones con la empresa privada, cámaras de industria, de exportadores y cámaras binacionales, para hacer un último cálculo respecto a la cantidad de empleos que se pueden generar.

Céspedes dijo que el presidente Jaime Paz hará conocer detalles sobre el proceso de reactivación productiva que busca el gobierno, así como el fortalecimiento de la pequeña y mediana industria y de sectores artesanales.

ARANCEL

El ministro de Industria dijo que el país no puede funcionar con el arancel cero, "porque esto significaría matar a la industria nacional".

El empresario boliviano -explicó- ha demostrado un alto sentido de patriotismo, una gran capacidad de innovación industrial, agresividad empresarial y de ninguna manera se puede recomendar el arancel cero, porque no permitirá el desarrollo de la emergente industria.

Respecto a la gran industria, el ministro señaló que se buscará la concertación; "creemos que la gran industria tiene todos los recursos a su alcance, para poder desarrollarse en el marco de la política establecida por el gobierno", dijo.

Sobre el tema de la Ley de Inversiones y los detalles sobre esta disposición, indicó que será Paz Zamora el que haga conocer la política del gobierno en esa materia.

Se registrarán chubascos aislados y pocos cambios de temperatura

(ANF).- Este viernes el país en general presentará condiciones aisladas y poco cambio de temperaturas, excepto en el altiplano y los valles, donde diseminarán lloviznas, según informe proporcionado por el Servicio Nacional de Meteorología.

En el altiplano, la cordillera y los valles, se observará cielo nuboso con precipitaciones ligeras y aisladas, vientos de variables y un leve descenso de temperaturas.

Beni y Pando tendrán cielo poco nuboso por la mañana, temporalmente nuboso en la tarde con chubascos aislados, vientos moderados del norte-noreste y temperaturas sin cambio apreciable.

Los llanos orientales y sur del país registrarán cielo nuboso con chubascos aislados, vientos débiles predominantes del oeste y poco cambio de temperaturas.

En la ciudad de La Paz se prevé un cielo nuboso en las primeras horas, ocasionalmente poco nuboso después del mediodía, con algunos chubascos aislados y vientos predominentes del sud este.

Las temperaturas pronosticadas por el Servicio Nacional de Meteorología para este viernes son:

CIUDAD	MAXIMA	MINIMA
Cobija	32.0	20.0
Trinidad	31.0	23.0
Santa Cruz	32.0	22.0
Cochabamba	-.-	11.0
Sucre	18.0	10.0
Potosí	-.-	-1.0
Oruro	16.0	5.5
Tarija	27.0	12.5
La Paz	17.0	8.0
El Alto	15.0	5.0

Fue inaugurada reunión de Cámaras Agropecuarias

Fue inaugurada ayer, en la sede de la Confederación de Empresarios de Bolivia, la reunión nacional de Cámaras Agropecuarias de Bolivia, donde se considerarán temas referidos a la coordinación de las labores agropecuarias para la economía nacional y el problema de la coca, el acontecimiento concluirá hoy con la entrega de conclusiones.

El presidente de la Cámara Agropecuaria de La Paz, Fernando Palacios, explicó que la reunión se realiza como un corolario de la efectuada el pasado 20 de octubre en la ciudad de Santa Cruz, donde se decidió tener una reunión permanente de las cámaras agropecuarias, con el fin de dar la promoción correspondiente al sector agropecuario, el cual, dijo, "lo consideramos fundamental en el desarrollo del país".

Agregó que la reunión se efectuaba en el marco de la concertación propuesta por el gobierno, a la que acuden las cámaras agropecuarias con el deseo de promover el sector.

Por su parte, el presidente en ejercicio de la Confederación de Empresarios Privados de Bolivia, Juan Ascui, a tiempo de inaugurar la reunión, destacó la importancia de la agropecuaria para la economía nacional, que "ha sido permanentemente reconocida por el pueblo boliviano", por haber mostrado su significativo aporte al producto interno bruto y a la generación de empleo. "Asimismo, dentro del concepto de seguridad alimentaria, tan profundamente ligado al desarrollo de nuestros recursos humanos, es innegable la validez del esfuerzo desplegado por los productores del campo", añadió.

Señaló que los obstáculos que dificultan el desarrollo del sector agrícola están en la "insuficiente infraestructura física, en materia de transportes, almacenamiento y comercialización; el elevado costo de los insumos y equipos requeridos para el trabajo rural; la desleal competencia de productos importados, en su mayoría ilegalmente, que se ve favorecida por políticas proteccionistas vigentes en países vecinos y que inunda nuestros mercados".

Por su parte, el ministro de Asuntos Campesinos y Agropecuarios, Mauro Bertero, hizo referencia a un balance positivo en los primeros seis meses del gobierno de unidad nacional, que "reafirmó la coherencia del modelo económico".

Anunció que el propósito del gobierno es tener un estado normativo e impulsor de la iniciativa privada, sin olvidar que los pequeños productores campesinos son también empresarios privados, razón por la cual se busca el desarrollo de las actividades agropecuarias.

Dirección General de Correos se convertirá en empresa mixta

La Dirección General de Correos se convertirá en empresa nacional mixta, el proyecto ha sido presentado a CONEPLAN para su estudio y aprobación. El propósito es mejorar la calidad del servicio postal y la selección del personal, y tender a que las oficinas postales en todo el país tengan edificios propios, según explicaron a PRESENCIA el ministro Willy Vargas y el director de ese organismo, Mario Rosales.

Agregaron que la descentralización administrativa y operativa de correos está dentro de la nueva planificación gubernamental, los lineamientos han sido propuestos por el ministerio con asesoramiento de la administración postal de Alemania y se espera una decisión para su conversión a la brevedad posible.

"Con este cambio, dijo, esperamos obtener una mejor imagen del sistema de correos de Bolivia, que responda a las necesidades de público usuario en materia de correspondencia epistolar".

Dijeron que la Empresa Nacional de Correos pretende en el futuro innovar sus servicios con otros tipos de especialidad, como ser: encomiendas contra reembolso, envíos de valor declarado, aviso de recepción y entrega de valores postales y servicios financieros.

Asimismo, "pretendemos mejorar el sistema de giros nacionales y giros postales internacionales, la caja de ahorro postal y otros servicios", afirmaron.

En el proyecto, se contempla también la diversificación de la filatelia y mejorar el programa estableciendo "blocks postales" en el primer día de emisión de estampillas, que llevarán un matasellos que proporciona mayor valor a los filatelistas; además, se pondrá a disposición del público, carpetas con series completas de emisión de tarjetas recordatorias.

Ministro de Transportes

Gobierno "ajustó" sectores de transporte y comunicaciones

El ministerio de Transportes y Comunicaciones estuvo dedicado al ajuste administrativo y de operación de sus principales dependencias como la Empresa Nacional de Telecomunicaciones (ENTEL), el Servicio Nacional de Correos, la Empresa Nacional de Ferrocarriles (ENFE) y el Servicio Nacional de Caminos (SENAC), cuyos organismos ejecutarán obras prioritarias que contribuirán efectivamente al arranque del desarrollo del país y la producción de los diversos sectores, según explicó a PRESENCIA, el titular de ese ministerio, Willy Vargas Vacaflor.

"Como principal objetivo, lo que pretendemos es imprimir una política de ejecuciones y hacer realidad los denominados Corredores de Transporte por las vías carretera, férrea y fluvial, en cumplimiento de convenios internacionales y de acuerdo a los intereses del país", agregó.

FERROCARRILES

Se han realizado ajustes administrativos en la Empresa Nacional de Ferrocarriles que cumplirá un papel fundamental para el desarrollo económico y social del país y de integración nacional y regional.

"La importancia del transporte, es fundamental para nuestro crecimiento, especialmente para la movilización de grandes volúmenes de mercancías a los mercados internacionales y lograr la integración económica de los países de la parte centro-sur del Continente, donde se creó una red de transporte que nos permitirá acceder a puertos y zonas francas que faciliten nuestro comercio".

Se avanzó en el proyecto de modernización y rehabilitación de vías ferroviarias. Se concretó la puesta en ejecución del Corredor Ferroviario Buenos Aires-La Paz - Matarani que constituye la fundamental para dinamizar y agilizar el proceso de integración entre los tres países, siendo necesaria la adopción de medidas que faciliten el transporte de mercaderías y personas, estableciendo a la vez las bases para integrar las restantes áreas de complementación.

FLUVIAL

En cuanto al transporte fluvial en la reunión de ministros de Transporte de los países del Tratado de Cooperación Amazónica se subrayó la necesidad de fortalecer el transporte terrestre, vial y aéreo para viabilizar la circulación económica y social de sus países.

En la reunión de Manaos se tomó nota de la intención de Bolivia y Brasil de concretar el corredor de transporte que, conectará Puerto Cáceres (Brasil) con Matias, San Javier, San Ramón, Santa Cruz (Bolivia), completaría una conexión transoceánica entre los puertos del Atlántico con el Pacífico. En ese sentido los dos países llevarán adelante la ejecución del corredor mencionado.

SENAC

En cuanto a carreteras, el Servicio Nacional de Caminos en la vanguardia de la descentralización administrativa, especialmente para la parte operativa que deberá ser ágil en la captación de recursos internos y externos para la ejecución de sus proyectos como el "Corredor Transoceánico" con la terminación del asfalto de las principales vías carreteras como Patacamaya-Tambo Quemado, Confital-Calhuasi, el "Ripiamiento" de la carretera La Paz-Oruro y otras.

Xerox recibió premio

La firma Xerox Corporation recibió recientemente el premio nacional "Malcolm Baldrige", máxima distinción que el Congreso de los Estados Unidos otorga a las empresas, que hayan logrado estrategias de calidad en sus productos y servicios. La entrega de ese premio estuvo a cargo del presidente norteamericano George Bush, en una ceremonia realizada en la ciudad de Washington. Al destacar la labor impulsada por el presidente de Xerox, David Kearns, el mandatario afirmó que "si uno no hace productos de gran calidad no sobrevivirá".

En La Paz

Más de 19.000 demandas judiciales en trámite

Un total de 19.786 nuevas demandas judiciales se tramitan en la ciudad de La Paz en materia civil, familiar, penal y sustancias controladas, informó ayer el presidente de la Corte Superior del departamento, Edgar Montaño.

El informe sobre el movimiento estadístico judicial de la gestión 1989, fue elaborado por la secretaría de Cámara, Wilma Alarcón de Bustillos.

Del total de demandas, 7.544 corresponden a materia civil y familiar en los juzgados de partido y de instrucción, en tanto que en los juzgados de partido e instrucción en materia penal se presentaron 4.228 nuevas demandas y en el de sustancias controladas 243, dijo Montaño durante la inauguración del año judicial 1990.

Un total de 228 personas fueron detenidas por delitos de narcotráfico en 1989.

SALAS

En las salas primera y segunda penal de la Corte Superior, se dictaron 1.558 resoluciones entre amparos constitucionales, habeas corpus, recusaciones, compulsas, consulta de autoprocesamiento, apelaciones de sentencia, consultas de libertad provisional y sentencias de libertad condicional, entre otros.

En los juzgados de partido e instrucción en las 18 provincias de La Paz, se presentaron 1.412 nuevas demandas en tanto que se encuentran en trámite 2.569 y se dictaron 932 autos finales y sentencias.

En las notarías de fé pública de La Paz, se suscribieron 34.811 escrituras públicas. Se otorgaron 19.048 poderes generales y especiales. Se elaboraron 4.396 actas de protesto y se suscribieron 2.041 cartas notariales.

Montaño informó también que los médicos forenses atendieron 7.442 exámenes físicos, ginecológicos, autopsias y necropsias.

Empleados de corporaciones en estado de emergencia

La Federación Nacional de Trabajadores de las Corporaciones Regionales de Desarrollo de Bolivia (FEDNCORP) declaró estado de emergencia y movilización nacional, ante la amenaza de despido de 305 empleados de su filial de Oruro.

Un comunicado, firmado por Enrique Morales, Mario Medinacelli la Serna, Gerardo Figueroa y Luis Rosso, dice: "FEDNCORP, ante la inminencia de producirse una real masacre blanca en la Corporación Regional de Desarrollo de Oruro, con el despido de 305 trabajadores a título de racionalización de personal, declara estado de emergencia en todos los sindicatos del país".

El despido se producirá, agrega, por instrucciones de los ministerios de Planeamiento y Coordinación y Finanzas del gobierno MIR-ADN, razón por la cual los sindicatos deben movilizarse, en defensa de sus fuentes de trabajo y el derecho al pan de sus hijos.

AGRADECIMIENTO E INVITACION

La familia de la que en vida fue:

† Sra. SOFIA DELGADO DE GIRALDO (Q.E.P.D.)

Expresa su profundo agradecimiento a todas las personas amigas y familiares que hicieron llegar sus condolencias, muestras de pesar y solidaridad, e invita a la misa de ocho días que se mandará a oficiar en el Templo de Corazón de María (Av. Busch, Miraflores) el día de hoy viernes 5 del presente a Hs. 19:00

Ha dejado de existir en la ciudad d Cochabamba, el que en vida fue:

† Sr. JUAN ANTONIO MARQUEZ S. (Toto) (Q.D.D.G.)

Sus restos serán trasladados parque de Las Memorias el d viernes 5 de enero a Hs. 10:30.

En la paz del Señor, ha dejado de existir en la ciudad de Madrid, España, el 4 de enero de 1990, la que en vida fue:

† Sra. DOLORES QUERALT DE HERNANDEZ (LOLA) (Q.D.D.G.)

Raúl Hernández Gil (esposo), Raúl, Pilar, Javier, Dolores y José (hijos); Enrique y Antonio (hijos políticos); nietos; todos radicados en España.
Juana, Enriqueta, Jaime, Isabel, Fernando Queralt (hermanos ausentes); Gabriela L. de Queralt, Silvia M. Vda. de Queralt, Isabel D. de Queralt (hermanos políticos ausentes); María N. Vda. de Queralt (ausente).
Victoria Q. de Galindo, Pilar Q. de Morón, Rosario Q. de Torrico (hermanos); Mario Galindo, Manuel Morón, Jaime Torrico (hermanos políticos), sobrinos y demás familiares, ruegan a sus amistades e instituciones a las que perteneció, se dignen asistir a la misa que se llevará a cabo a Hs. 19:00 del día 5 de enero, en el Templo de María Auxiliadora (El Prado).

La Paz, 5 de enero de 1990

AGRADECIMIENTO E INVITACION RELIGIOSA

Cleofé, Humberto, Isabel, Raúl y René Chavarria Irusta, hijos, Alfredo Zorrilla Lm Betty Campuzano F., María Leticia Freitas, María Helena Cezarini, hijos políticos, los nietos, bisnietos y demás familiares de la que en vida fue,
Abnegada madre y cariñosa abuela:

† CECILIA IRUSTA vda. de CHAVARRIA (Q. E. P. D.)

Expresan su agradecimiento a los familiares, residentes de Sica-Sica, amistades e instituciones que hicieron llegar sus condolencias y ofrendas florales, a invitan a la misa de 8 días de su llorado fallecimiento, que se mandará oficiar el día viernes 5 del presente a horas 19.00 en la iglesia de San Calixto (calle Pichincha Nº 746).Favor que comprometerá la gratitud y reconocimiento de la familia doliente.

La Paz, enero de 1990.

Latinoamérica

Ante desabastecimiento y cierre de comercios

Disgusto e incertidumbre en la población argentina

POR VICENTE L. PANETTA
BUENOS AIRES, 4 (AP).- Los clientes de un supermercado se quedaron sin productos cuando por los altavoces se anunciaba que los productos que estaban en las góndolas se vendían al precio de hoy. Todo lo que se repongan tendrá un nuevo precio de acuerdo".

Los clientes de ese comercio de un barrio de clase media de Buenos Aires, en forma del todo desacostumbrada, en otros negocios [illegible] de precios fueron aún

[illegible] fenómeno de alza de precios, el desabastecimiento y cierre de establecimientos ante la indignación y desesperación de la población, que padece [illegible] desde las vísperas de fin de año.

[illegible] es de tal magnitud, [illegible] una pasta para dientes [illegible] marca y tamaño se [illegible] 900 australes en un comercio [illegible] australes en otro.

[illegible] de negocios en todo el país [illegible] puertas, directamente perdiendo, a qué precio vender y [illegible] de que los precios de repo[illegible] superiores a cualquier

[illegible] un espanto, no sé qué pre[illegible] y antes de estallar a la gente [illegible] la cartera", dijo Mabel [illegible] de 20 años, propietaria de la [illegible] "La Bonita", en esta

[illegible] comenzaron cuando [illegible] de la Sociedad se filtraron [illegible] sobre abruptos cam[illegible] económicos centra[illegible] "dolarización", de la reorganización significa la convertibilidad [illegible] peso el dólar.

[illegible] Hubo variantes en el pro[illegible] finalmente se dise[illegible] "dolarización". Pero los merca[illegible] variables económicas queda[illegible] en el desapacito total, por[illegible] que un dólar iba a [illegible] 5.000 australes, cuan[illegible] estaba antes de los rumores [illegible] 2.000.

[illegible] tomando como ba[illegible] entre 3.000 y 4.000 austra[illegible] "Los precios, dijo Carlos Heredia, vicepresidente de [illegible] Argentina de Comercio.

[illegible] ante el desalahéo [illegible] todos los gastos. Hay quienes [illegible] del resultado del plan [illegible] compran todo lo que pue[illegible] otros optan por comprar sólo lo [illegible]

[illegible] una anciana de pelo blanco [illegible] en una carnicería, dijo ha[illegible] a partir de hoy, "no tener [illegible] bajo de precio".

[illegible] se le preguntó que hacía [illegible] comprando carne, respondió: [illegible] es para el perro. Qué culpa tienen los [illegible] de las barbaridades que co[illegible] los humanos".

[illegible] aumentó ayer un 30 por [illegible] En general, los precios de los [illegible] productos aumentaron cer[illegible] de 200 por ciento en las últimas

Reapertura de bancos
Clientes de un banco japonés por ingresar al mismo, cuando las instituciones bancarias reabrieron sus puertas tras una semana de inactividad (Buenos Aires, Radiofoto AP)

dos semanas.

El presidente Carlos Menem dijo ayer que "vamos a adecuar los salarios a la par de este aumento de los precios", agregando que "todas nuestras medidas tendrán ahora a proteger al asalariado (trabajador) a conseguir la estabilización".

Los problemas económicos dominan las conversaciones de los argentinos y acaparan grandes titulares en todos los diarios.

Como todos los artículos aumentan de precio, Crónica publicó hoy en un amplio titular en el que dice "Para quedarse frío. Bajaron las cremas helados", agregando luego que "esta es una noticia para destacarla porque algo está rebajando en cuanto a precios.

El desconcierto no sólo llevó a la desaparición de los principales productos en los comercios, sino también a una falta casi total de medicamentos, aparentemente porque droguerías y laboratorios esperan autorización oficial para incrementar los precios. Los medicamentos están sujetos a control de precios.

El gobierno anunció que sancionará a los laboratorios y droguerías que hayan dejado de entregar medicamentos.

Bush agradece al Papa por sus esfuerzos en el caso Noriega

[illegible]NGTON, 4 (EFE).- El presidente norteamericano, [illegible] Bush, llamó hoy por teléfono al Papa Juan Pablo II [illegible] los esfuerzos del Vaticano y del Nuncio en [illegible] José Sebastián Laboa, en el caso de Manuel Antonio Noriega [illegible] su portavoz, Marlin Fitzwater.

[illegible] Papa expresó su preocupación por el pueblo [illegible] Bush le aseguró que el general Noriega será [illegible] por la ley estadounidense y recibirá un juicio [illegible]

[illegible] Noriega se entregó anoche a las autoridades norteamericanas y fue trasladado después a Estados Unidos para afrontar los cargos de narcotráfico que se le imputan. El militar [illegible] había estado refugiado en la Nunciatura de [illegible] el 24 de diciembre pasado.

[illegible] seguro que Estados Unidos "no hizo concesiones" para que Noriega se entregara y aseguró [illegible] no apoyó las peticiones exigidas por el general [illegible] personajes, vestir el uniforme y ser detenido por un militar estadounidense.

[illegible] que el ex hombre fuerte de Panamá fue esposado en [illegible] y tras ser detenido se le leyeron sus derechos.

Secuestran a hijo del secretario de la Presidencia de Colombia

BOGOTA, 4 (EFE).- Alvaro Diego Montoya Escobar, hijo del secretario general de la Presidencia de Colombia Germán Montoya Vélez, fue secuestrado por desconocidos presuntamente ligados al narcotráfico, según fuentes extraoficiales de la policía ciudadana hoy por diarios bogotanos.

No obstante, fuentes oficiales se han negado a confirmar el secuestro, contestando con un escueto "sin comentarios", como dijo hoy a EFE Carlos Osorio, uno de los portavoces del gobierno.

Por su parte, un oficial de la oficina de divulgación de la Policía Nacional, institución a la que pertenecerían las fuentes extraoficiales citadas por la prensa, afirmó: "De aquí no ha salido nada".

Montoya Escobar, gerente de una empresa de corredores de bolsa y de otra de corredores de seguros, es hijo de Germán Montoya Vélez, secretario general de la presidencia, considerado el segundo hombre con más poder en Colombia después del presidente, Virgilio Barco.

Muchas de las decisiones gubernamentales suelen atribuirse en Colombia a Montoya Vélez.

Según las versiones extraoficiales que hoy se produjeron los matutinos, el hijo de Montoya fue secuestrado el pasado 20 de diciembre en un barrio del norte de Bogotá, aunque la noticia sólo trascendió anoche, cuando la emisora un noticiero de televisión.

Colombia alcanza producción sin precedentes de petróleo

POR JAVIER SAENA
BOGOTA, 4 (AP).- La producción [illegible] petróleo llegó a un [illegible] promedio de 450.000 barriles [illegible] diciembre de 1989, su más [illegible] límites, en momentos en [illegible] guerrilla izquierdista con [illegible] los atentados dinamiteros [illegible] oleoductos.

La producción previa más alta fue [illegible] diciembre con 444.000 barriles [illegible] y la ministra de Minas y [illegible] Margarita Mena de Quevedo, [illegible] para 1990 se espera elevar la [illegible] a un promedio de 470.000 [illegible]

La ministra informó a los perio[illegible] que el petróleo colombiano se [illegible] el año pasado a un promedio [illegible] el barril, en momentos [illegible] alta demanda por la inter[illegible] de los que abrió a los Estados [illegible]

[illegible] capacita alrededor de [illegible] barriles de petróleo diaria[illegible] ingresos que el año pasado [illegible] alrededor de 900 millones de dólares, pero debe importar 25.000 barriles de gasolina al día para compensar las deficiencias de sus plantas refinadoras.

La ministra de Minas y Energía se entrevistó ayer con dirigentes de los distribuidores de combustibles para examinar los márgenes de rentabilidad frente a una propuesta alza de los precios.

No dijo cuándo y cuál será el monto del reajuste de la gasolina y demás derivados del petróleo, pero se espera que los nuevos precios se fijen en el curso de una semana.

La guerrilla del Ejército de Liberación Nacional (ELN) anunció ayer en un comunicado que reanudará los atentados contra los oleoductos e instalaciones petroleras inmediatamente, se produjeron el reajuste de los precios de la gasolina.

El ELN entregó el comunicado a dos empleados de una empresa de correos que secuestró en el noroeste del país y los dejó en libertad ayer.

La guerrilla castrista ha ejecutado 88 atentados dinamiteros contra las instalaciones petroleras desde 1986 hasta el primer semestre de 1989 cuando declaró una tregua para abrir un debate sobre la nacionalización del petróleo, bandera con la cual justificaba los sabotajes.

Como consecuencia del debate en el cual participaron dirigentes políticos, funcionarios del gobierno, representantes de los trabajadores y de los técnicos de la industria, el gobierno modificó la política petrolera para aumentar la renta nacional en puntos de alta producción y aumentar los controles sobre las empresas extranjeras en materia de cesión de derechos y protección del medio ambiente.

Las autoridades militares y la policía aumentaron las medidas de control y seguridad sobre la extensa red de oleoductos del país ante el anuncio de la guerrilla del ELN que ha iniciado el año con acciones terroristas contra la población civil y emboscadas contra la policía que han sido calificadas de "desmoralizadas" por el general Miguel Gómez Padilla, director de la Policía Nacional.

Actualidad Internacional

Detención del Gral. Noriega éxito y peligro para Bush

WASHINGTON, 4 (EFE).- El presidente de Estados Unidos George Bush, se ha anotado un [illegible] éxito para su política exterior con la entrega del general Manuel Antonio Noriega a la [illegible] norteamericana, pero, en puertas de concluir su primer año de mandato, puede encontrar serios problemas durante el juicio del militar panameño.

La invasión norteamericana de Panamá y los incidentes ocurridos en esta región de enfrentamientos de hostigamiento en las cercanías de la Nunciatura Apostólica donde Noriega estaba allí refugiado, pueden acarrear además algunas dificultades futuras para Estados Unidos.

Bush que se había declarado frustrado por la ineficacia de las presiones económicas y diplomáticas para desarraigar a Noriega, hizo gala en la noche del miércoles de la victoria obtenida con la invasión y no ocultó su satisfacción por la detención del antiguo "hombre fuerte" panameño.

El presidente norteamericano quiere así dar un toque final de éxito a su primer año de mandato que se cumple el próximo día 20, y durante el que se le reconoce haber logrado una mejora en las relaciones entre EE.UU. y la Unión Soviética, importantes avances en el campo del desarme y un mayor acercamiento al Este, favorecido por los cambios democráticos allí ocurridos.

Sin embargo, el enjuiciamiento de Noriega por cargos de tráfico de drogas sigue despertando aquí temores de que pueda hacer a relucir secretos de Estado o los antiguos vínculos del militar con la Agencia Central de Inteligencia (CIA), que dirigió Bush a finales de la década de los 70.

El general panameño, que en el pasado contó con el respaldo y la gratitud de Estados Unidos, podría además haber estado implicado en el caso "Irán-Contras" (venta de armas a Teherán y desvío de los beneficios hacia los rebeldes nicaragüenses", según aseguró el mismo cuando se descubrió el escándalo en 1986.

George Bush

Gral. Antonio Noriega

Noriega podría solicitar documentos relacionados con sus operaciones para apoyar su defensa y el Departamento de Justicia podría verse obligado a entregárselos al inculpado para que sea escrito a su protección en un juicio.

Si se diese el caso de que el juez decidiese a favor de la utilización de esos documentos y el Departamento de Justicia se opusiese a ello, entonces cabe la probabilidad de que algunos de los cargos contra el militar panameño tendrían que ser retirados.

Bush sostiene, sin embargo, que no tiene ningún temor a lo que Noriega pueda revelar.

El portavoz de la Casa Blanca, Marlin Fitzwater, se negó hoy a hacer conjeturas sobre los documentos que podría solicitar Noriega e insistió en que existen pruebas contundentes en su contra.

Al margen del peligro potencial que entraña el juicio, la invasión norteamericana de Panamá puede tener efectos políticos negativos para EE.UU. y, según los expertos, entorpecer los esfuerzos del nuevo gobierno panameño para demostrar que controla la nación.

Agregan los analistas que la favorable reacción a la invasión que mostraron estadounidenses los países latinoamericanos puede cambiar a otra de resentimiento y crítica.

Estrictas medidas rodearon arribo de Noriega a Miami

POR BRIAN MURPHY
MIAMI, 4 (AP).- El ex gobernante panameño Manuel Antonio Noriega llegó esta madrugada a los Estados Unidos para responder a cargos de tráfico de drogas, tras entregarse a las fuerzas norteamericanas que rodeaban la Nunciatura Apostólica en Panamá, donde había buscado refugio después de la caída de su gobierno.

Noriega, que desafió abiertamente a dos presidentes norteamericanos antes de ser derrocado al 20 de diciembre como resultado de una invasión de fuerzas estadounidenses, fue trasladado a la Base Homestead de la Fuerza Aérea, a unos 40 kilómetros al sur de Miami, para responder a un encausamiento por tráfico de drogas que fue formulado en su contra en 1988.

Si bien los funcionarios guardaban silencio en público acerca del paradero de Noriega, fuentes dijeron privadamente que estaba detenido en el Tribunal.

Noriega llevaba una camisa abierta color caqui y pantalones oscuros mientras esperaba el proceso judicial, dijo un empleado federal que declinó ser identificado.

El edificio del tribunal tiene celdas en el sótano y un elevador privado que las comunica con las salas de audiencias, y cada sala cuenta además con celdas particulares de modo que los acusados puedan asistir a las vistas sin pasar por las secciones destinadas al público.

El abogado de Noriega, Steven Kollin dijo que el dirigente depuesto se proponía declararse inocente de las acusaciones de que utilizó su posición oficial para proteger al notorio Cartel de Medellín.

"Vamos a pedir ciertos documentos antes del juicio, tales como ciertos documentos sensitivos, y esos documentos podrían llegar a la médula de la cuestión" declaró Kollin.

"Creo que no será hallado culpable si logramos encontrar un jurado de doce personas después de una publicidad sin precedentes previa al juicio", agregó.

Noriega fue recibido en la base de La Florida por muchedumbres de panameños y cubanos exiliados que vitorearon su caída y su captura. Algunos de los manifestantes trasladaron las celebraciones al edificio del tribunal, donde las autoridades acordonaron por breve plazo las calles adyacentes.

Dos centenares de periodistas y curiosos permanecieron esta mañana en torno al edificio del tribunal.

En Washington, el Presidente George Bush dijo que Noriega se entregó voluntariamente a las autoridades norteamericanas que rodeaban la misión vaticana en Panamá.

En su discurso a todo el país, Bush dijo que se comprometía a dar a Noriega un juicio imparcial.

Los Estados Unidos accedieron a tres condiciones impuestas por Noriega para su entrega: que se le permitiera hacer llamadas telefónicas, que se mantuviese en secreto su decisión y que se le autorizase a vestir su uniforme, dijeron funcionarios del gobierno.

Funcionarios dijeron que los Estados Unidos también habían prometido a Noriega que no le sería aplicada una nueva ley federal que dispone la pena de muerte para los cabecillas del narcotráfico.

El general norteamericano Maxwell Thurman, comandante de las fuerzas norteamericanas en Panamá, dijo que con la captura de Noriega se han cumplido los cuatro objetivos que se impusieron las fuerzas en su intervención en el istmo.

Agregó que los otros tres fueron la protección de vidas norteamericanas, la salvaguardia de los Tratados del Canal y el restablecimiento de la democracia en el país.

De ser hallado culpable en Miami, Noriega podría ser condenado a 145 años de cárcel y multado en más de un millón de dólares. El ex gobernante enfrenta acusaciones similares en Tampa.

Expertos legales sostienen empero que una moción de la defensa en demanda de documentos confidenciales de la Agencia Central de Inteligencia podría resultar un obstáculo para el proceso contra Noriega.

CREDIPLAN INFORMA:

Plan Boliviano Americano

DECIMO SEXTO ACTO DE ADJUDICACION

PLAN BOLIVIANO AMERICANO S.A. anuncia la realización del DECIMO SEXTO ACTO DE ADJUDICACION, que se llevará a cabo el día 15 de Enero de 1990

LUGAR:
Hotel Sucre, Salón Sucre - Mezzanine
Av. 16 de Julio No. 1436 - LA PAZ.
HORARIO:
Inicio del Acto : Hrs. 19.00
Sorteo : Hrs 19.15
Licitación : Hrs 19.30

IMPORTANTE:
Nuestro salón estará habilitado al público a partir de las 18.00 hrs., con el fin de que los participantes puedan recabar informaciones y realizar sus ofertas de licitación, las que podrán ser presentadas hasta las 19.30 hrs. Vencido dicho plazo, no se aceptarán más ofertas.

EL ACTO ES VALIDO PARA GRUPOS DE ANTERIOR Y RECIENTE FORMACION, CUYA RELACION SERA PUBLICADA EL DIA DOMINGO 14 DE ENERO

LA ADJUDICACION DEL BIEN PARA GRUPOS DE FORMACION CONCLUIDA HASTA EL MES ABRIL DE 1989 ESTA VIGENTE

La Paz, Enero de 1990

EL PLAN A SU ALCANCE

Europa - Norteamérica -

Alivio en el Vaticano tras la entrega "voluntaria" de Noriega a Estados Unidos

POR MIGUEL ANGEL AGEA
CIUDAD DEL VATICANO, 4 (EFE).

Una sensación general de alivio se percibía hoy en el Vaticano tras la entrega "voluntaria" del general Manuel Antonio Noriega a las tropas estadounidenses, después de haber permanecido durante diez días como "asilado político temporal" en la Nunciatura Apostólica en Panamá.

Tanto el comunicado de dicha Nunciatura Apostólica como las declaraciones escritas del director de la Sala de Prensa de la Santa Sede, Joaquín Navarro Valls, insisten en que "El señor general Manuel Antonio Noriega" dejó la Nunciatura "por voluntad propia", sin que en ambos textos se niegueen o afirme que el ex-dirigente panameño haya recibido garantías por parte del gobierno de Washington.

Según la declaración escrita del portavoz vaticano, "el mismo general Noriega ha declarado haber querido dejar espontáneamente la sede de la representación pontificia en Panamá 'tras haber considerado, junto con alguno de sus colaboradores, igualmente refugiados en el Nunciatura, y con el propio monseñor Laboa, los diversos aspectos de la situación'".

Antes de dejar la sede de la representación pontificia, el general Noriega dio los gracias al Nuncio Apostólico y a todo el personal de la Nunciatura y, tras pedir a monseñor Laboa un recuerdo personal, le hizo entrega de una carta suya dirigida al Papa Juan Pablo II, que la representación pontificia se ha comprometido a transmitir cuanto antes. Respondiendo a las preguntas de los informadores, el portavoz vaticano precisó que, "no puede hablarse de que el Nuncio Laboa haya asumido ningún tipo de compromisos", cuando ha ayudado al general Noriega a tomar su decisión voluntaria.

Navarro declaró desconocer qué elementos concretos pudo tener en cuenta a la hora de tomar su decisión, aunque ha barajado la posibilidad de que Noriega haya considerado su responsabilidad personal, el bien futuro de Panamá y la confianza en las garantías que ofrece el sistema judicial estadounidense, cuyo Tribunal Federal [el que procesará a Noriega] no aplica la pena de muerte.

A partir de las manifestaciones del portavoz de la Santa Sede no es posible reconstruir todos los pormenores del caso Noriega ni mucho menos comprender la relación que pueda existir entre las negociaciones mantenidas durante diez días entre el Vaticano y el gobierno de Washington y la decisión voluntaria "y por lo tanto sin presiones" del ex-comandante de las Fuerzas Armadas de Panamá.

Con los datos proporcionados oficialmente por el portavoz vaticano tampoco es posible aclarar el papel que ha desempeñado el enviado especial de la Santa Sede, Giacinto Berloco, en el desenlace del caso.

Sin embargo, todo hace pensar que las autoridades vaticanas han confiado en las garantías de independencia que ofrece el sistema judicial estadounidense, y en el cumplimiento que dicho sistema tiene de la justicia y de las normas del derecho internacional.

En el único comunicado de la propia Secretaría de Estado sobre el caso Noriega, publicado el pasado 30 de diciembre, se habla de los estrechos contactos mantenidos entre la Santa Sede y las autoridades de EE.UU. "para examinar juntos, en espíritu de serena colaboración, los diversos aspectos del complejo episodio y la posibilidad de alcanzar una solución justa que pueda ser de mutuo agrado.

Por otro lado, según Navarro, tras la salida del general Noriega permanecen aún en la Nunciatura como refugiados un capitán, un coronel y el director de emigración del anterior gobierno.

Manuel Antonio Noriega salió de la Nunciatura acompañado por monseñor Laboa, dijo el portavoz.

Finalmente, Joaquín Navarro Valls señaló que sería "ridículo" considerar el caso Noriega "como un partido de fútbol en el que unos han ganado y otros han perdido".

Considero que el final que ha tenido esta historia no es ni mucho menos indiferente, pues "hay una gran diferencia en términos judiciales entre la disponibilidad voluntaria a entregarse a los jueces y que la entrega hubiera tenido lugar contra su propia voluntad".

Sea cual fuere la evolución posterior y el desenlace final del caso Noriega, en El Vaticano existe la convicción de que sin la intervención del Nuncio Apostólico Laboa el cese casi generalizado del conflicto no hubiera tenido lugar en vísperas de Navidad, sino que se hubiera prolongado indefinidamente bajo forma de guerrilla, como el propio Vaticano se ha encargado de recordar.

En la URSS

Comparan el proceso contra Noriega con un "linchamient

POR CAREY B. GOLDBERG
MOSCU, 4 (AP).- Un vocero soviético [illegible] nente proceso judicial norteamericano contra el [illegible] nante Manuel Antonio Noriega con un "linchamiento" [illegible] dijo que ningún veredicto de culpabilidad podría [illegible] la intervención de Estados Unidos en Panamá.

"Ningún Estado tiene el derecho de tomarse la [illegible] propias manos", dijo el vocero de la Cancillería [illegible] Gerasimov. "Eso es básicamente una ley de la [illegible]

Noriega se entregó anoche a las autoridades [illegible] canas en Panamá y fue llevado a los Estados Unidos [illegible] debe responder ahora a cargos vinculados al [illegible] drogas.

Gerasimov puso en tela de juicio el hecho de [illegible] bunal norteamericano tenga el derecho a juzgar a [illegible] y dijo que los Estados Unidos habían cometido [illegible] violaciones del derecho internacional al invadir [illegible] el mes pasado y desplazar al general del gobierno.

El juicio constituirá una violación de los derechos [illegible] bienes panameño y los principios de no intervención [illegible] consigna la Carta de las Naciones Unidas, dijo Gerasimov.

El vocero dijo que "Desde fuera" la captura de Noriega [illegible] rece más bien una venganza del gobierno de Wash[illegible] contra el ex-agente de la Agencia Central de Inteligencia (CIA).

Creemos que el general Noriega fue agente de la CIA, [illegible] Gerasimov a periodistas norteamericanos. "Y cuando el presidente norteamericano Roosevelt dijo acerca de [illegible] dictador nicaragüense Anastasio Somoza, que era un [illegible] de perra, pero estaba con ustedes, así este particular [illegible] perra estaba con ustedes y luego se les fue, y ahora [illegible] quieren capturarle".

Gerasimov dijo también que lo que parecía [illegible] mente en juego en la intervención norteamericana [illegible] tstmo era no tanto atrapar al presunto narcotraficante como tratar de retener el Canal de Panamá, que [illegible] entregado a las autoridades de ese país en el año 2000.

Agregó que aún cuando Noriega fuese hallado culpable de narcotráfico, la intervención armada "no es la [illegible] hacer las cosas".

Los órganos de defensa soviéticos han informado [illegible] gularidad acerca de la invasión de Panamá y los [illegible] norteamericanos por capturar a Noriega, que se [illegible] la Embajada Vaticana el 24 de diciembre.

Un informe de la agencia oficial TASS dijo hoy [illegible] políticos norteamericanos que viajaron recientemente a Panamá "hacen grandes esfuerzos por sacar al país de la crisis lo más pronto posible".

Pero agregó que Estados Unidos procura [illegible] pensar "las consecuencias destructivas de la [illegible] armada del 20 de diciembre y convencer a la [illegible] local de que Washington fue y es un verdadero [illegible] pueblo".

Shevardnadze visitará Rumania el sábado

POR SLOBODAN LEKIC
BUCAREST, 4 (AP).- El ministro soviético de Relaciones Exteriores, Eduard A. Shevardnadze, visitará a Rumania el sábado, en el primer contacto entre un alto dirigente del Kremlin y los nuevos líderes que derribaron del poder al dictador Nicolae Ceausescu.

Se anticipa que Shevardnadze abordará la delicada cuestión de Moldavia, según informaron fuentes de la misión soviética que pidieron no ser identificadas.

El vocero del ministerio rumano de Relaciones Exteriores, Constantin Girbea, que anunció la visita de Shevardnadze, dijo que no tenía detalles que ofrecer. Fuentes del ministerio soviético de Relaciones Exteriores dijeron por su parte que el viaje sólo durará un día.

Gran parte del territorio de la República Soviética de Moldavia fue anexada a la Unión Soviética en 1940 en virtud de un protocolo secreto al pacto suscrito entre Adolfo Hitler y Joseph Stalin, que ha sido declarado ahora nulo por el Parlamento soviético.

Los habitantes de Moldavia, que hablan un idioma virtualmente idéntico al rumano, pero que fueron obligados a adoptar el alfabeto Cirílico durante el gobierno de Stalin, han venido propugnando una mayor independencia de Moscú.

La revolución rumana ha propiciado que circulen especulaciones de que los moldavos podrían tratar ahora de reunificarse con Rumania.

Después que Mijail S. Gorbachv llegara al Poder en la Unión Soviética en 1985 e introdujera su programa de reformas, las visitas de alto rango a Rumania por parte funcionarios del Kremlin se hicieron cada vez más raras debido al creciente desacuerdo surgido hacia la política de línea dura de Ceausescu.

Gorbachov realizó una sola visita de Estado a Rumania en mayo de 1987. El último funcionario soviético de alto rango que visitó Bucarest fue el actual jefe ideológico del Partido Comunista, Vadim A. Medvedev, hace un año.

OFERTAS DE ALEMANIA

BOLSA DE OFERTAS 332/333

4031 - Empresa alemana ofrece plantas químicas de segunda mano para la fabricación de colorinas; plantas de destilación, centrifugadoras, bombas, motores, tambores de secadores y pedidos especiales. Todos los pedidos serán atendidos prontamente

4032 - Conocida empresa alemana de consultoría, planificación e ingeniería, especializada en la exportación de líneas completas de pelodicción, unidades simples y maquinarias de los siguientes rubros: metal-mecánica, carpintería y maquinaria especial, ofrece sus servicios al mercado boliviano.

- FOLLETOS -

4033 - Prestigiosa empresa alemana busca representante para los siguientes productos de la industria de llantas: llantas para diferentes usos y en todas las medidas; materia prima para la industria de reciauchutaje de llantas; termoplásticos para diferentes aplicaciones.

- FOLLETOS -

4034 - Importante empresa alemana, líder en la producción de esencias concentradas con aroma de frutas naturales, para el uso en la industria de bebidas, dulces, pastelería, helados y productos lácteos, busca representante en Bolivia.

4035 - Empresa alemana, fabricante de chinches, tachuelas y clavos especiales para el uso en oficinas, la industria del mueble y tapizado, busca representante en Bolivia.

- FOLLETOS -

4036 - Prestigiosa firma alemana, fabricante de maquinaria para trabajar madera y completas líneas de producción, con el asesoramiento adecuado y la transferencia tecnológica, tanto nuevas como de segunda mano, busca representantes en Bolivia.

- FOLLETOS -

4037 - Importante empresa alemana productora de una línea completa de material para instalaciones eléctricas como ser: enchufes, disyuntores, fusibles, acoplamientos, etc., desea introducir sus productos en el mercado.

4038 - Empresa alemana desea introducir en Bolivia su innovador producto: porta-botellas (display), de material ABS, para 5 botellas, especial para ofrecer especialidades selectas, ideal para publicidad

4039 - Conocida empresa alemana busca representante para su maquinaria y aparatos "superfinish", de superacabado refinado de superficies metálicas, tanto planas, esféricas, de rodamiento, bordes cónicos, series de piezas y otros.

- FOLLETOS -

4040 - Prestigiosa empresa ofrece su línea biocosmética a importadores y/o distribuidores. La línea ofrece diferentes sets, por ejemplo: Cremas para afeitar, after shave y afeitadoras; tónicos, leche de limpieza, crema para noche y removedor de esmalte; dentífricos y cepillos para dientes; shampoo, jabón para baño, gel; crema para zapatos; jabones biológicos y otros productos para la venta en farmacias, hoteles, líneas aéreas, discotecas, perfumerías, etc.

- FOLLETOS -

4041 - Empresa alemana de renombre busca establecer contacto con importadores bolivianos para introducir su producto en el mercado: Lámpara solar con baterías, cargable durante el día, mediante una célula solar, que puede iluminar hasta 12 horas. Asimismo, estas lámparas están equipadas con un adaptador, que permite que se carguen en un enchufe o encendedor del auto.

4042 - Fábrica, líder en su rubro desea introducir sus productos en el mercado boliviano: Toda clase de equipamiento, material y aparatos de vidrio y porcelana, para laboratorio (pipetas, émbolos, frascos, etc.) y productos deshechables (jeringas, etc.)

- FOLLETOS -

4043 - Fábrica alemana de gran prestigio busca representantes o importadores para sus productos: Cortadores y pinzas para cortar y pelar cables de todo diámetro.

- FOLLETOS -

4044 - Conocida empresa alemana busca importador o representante para su línea de artículos de cosmética, para viajes, cartera o regalo: Estuches para uñas, estuche para afeitar, tijeras, limas, corta uñas, pinzas,brochas cosméticas, en diferentes acabados (standard, niqueladas, doradas).

- FOLLETOS -

MAYORES INFORMACIONES EN

CAMARA DE COMERCIO E INDUSTRIA BOLIVIANO-ALEMANA
AVENIDA VILLAZON 1966 - TELEFONOS 327596 - 370166
CASILLA 2722 - TELEX 2250 DBHH BV. - TELEFAX 361657
LA PAZ - BOLIVIA
OFICINA EN SANTA CRUZ: CALLE REPUBLIQUETAS 434 - TEL. 34515

Coalición en la RDA para derrotar a los comunistas

BERLIN, 4 (EFE).- Seis partidos políticos y movimientos ciudadanos de Alemania Oriental anunciaron hoy la formación de una coalición electoral con la intención de derrotar al gubernamental Partido Comunista (SED-PDS) y alcanzar la mayoría absoluta en los comicios generales previstos para el 6 de mayo.

Konrad Weiss, dirigente del grupo opositor "Democracia Ahora", subrayó que los seis partidos y movimientos tienen intención de demostrar su "capacidad de gobierno" mediante el programa electoral conjunto que están elaborando para presentarse a los comicios generales.

La declaración conjunta por la que se acuerda la formación de una coalición electoral fue firmada por representantes de los grupos Despertar Democrático, Iniciativa Paz y Derechos Humanos, Nuevo Foro, Partido Socialdemócrata (SDP), Democracia Ahora e Izquierda Unida, todos ellos miembros de la mesa redonda que negocia con los partidos establecidos.

Tras subrayar que "únicamente unidos será posible" ocupar el lugar de los partidos establecidos, Weiss, director de cine en la RDA, comentó que no existen prácticamente dificultades a la hora de elaborar un programa electoral y de gobierno, ya que "nuestras posturas son similares".

El intelectual germano oriental dijo que la papeleta electoral de la alianza de grupos y movimientos opositores de la RDA podría llevar el nombre del candidato junto a la cabecera "Coalición Electoral 90", así como su filiación política y el nombre de su partido.

La declaración conjunta de los seis grupos de oposición destaca el acuerdo de "incrementar los actuales contactos y presentar lo antes posible a los electores y electoras un programa electoral conjunto y candidatos comunes".

Asimismo renovaron su declaración de intenciones del pasado 4 de octubre y subrayaron su "intención de presentarse de forma conjunta a los comicios parlamentarios del 6 de mayo de 1990 para suceder en el Poder a las fuerzas políticas que han gobernado hasta ahora".

En París

Mitterrand y Kohl deba posibilidad de una Confederación Europe

PARIS, 4 (EFE).- El presidente francés, [illegible] Mitterrand, analizará hoy su propuesta [illegible] la creación de una Confederación Europea [illegible] incluya a los países de Europa Central y del E[illegible] el canciller de la República Federal Alemana [illegible] Helmut Kohl.

Para ello, Kohl viajará hoy a la región [illegible] de las Landas, donde se reunirá con el jefe del [illegible] francés.

El canciller germano federal, quien viajó [illegible] pañado únicamente por el jefe de su gabinete [illegible] gará al aeropuerto de Biarritz, desde donde [illegible] trasladará a la residencia de Mitterrand en [illegible] [región de las Landas].

El encuentro entre ambos dirigentes estaba [illegible] visto desde poco antes de la celebración de la [illegible] bre" europea de Estrasburgo, a primeros de [illegible] bre pasado.

La visita, que durará tan sólo cinco ho[illegible] menzará con una reunión de trabajo y po[illegible] mente un almuerzo, y concluirá con un pa[illegible] bosque, tras el que Kohl partirá con destino a [illegible]

El presidente francés estará acompañado [illegible] rante el encuentro por el consejero diplomá[illegible] Palacio Presidencial, Luis Hennekinne.

BODA ALEXANDER-BILBAO

El pasado sábado 30 de diciembre, en el Templo de los RR.PP. Carmelitas de esta ciudad, se bendijo el enlace matrimonial de la señorita Aida Patricia Bilbao Paz con el señor Bernardo Alexander Ponce de León, ambos contrayentes vinculados a conocidas familias de Cochabamba y La Paz.

COBEE BPC

CORTES DE ENERGIA ELECTRICA

Viernes 5 de enero de 1990

ZONA: MIRAFLORES - De Hs. 09:00 a 12:30
CALLE ABEL ITURRALDE desde Guatemala hasta Haití y adyacentes.

ZONA: LA FLORIDA - De Hs. 13:00 a 17:30
URBANIZACION LOS GERANIOS, AV. ARANJUEZ desde Benito Juárez hasta Calle Zalles y adyacentes.

Estos cortes de energía eléctrica se hacen necesarios para realizar trabajos de recableado en líneas de baja tensión, cambio de transformador y electrificación en la Calle Zalles.

Compañía Boliviana de Energía Eléctrica S.A.
Bolivian Power Company Limited

MINISTERIO DE FINANZAS
BOLIVIA

COMUNICADO

LA SUBSECRETARIA DE PRESUPUESTO PUBLIC[illegible] DEL MINISTERIO DE FINANZAS REITERA A TODAS L[illegible] ENTIDADES DEL SECTOR PUBLICO QUE FINANCI[illegible] SUS GASTOS POR SERVICIOS PERSONALES C[illegible] RECURSOS DEL TESORO GENERAL DE LA NACIO[illegible] QUE DE ACUERDO AL COMUNICADO DE FECHA [illegible] DE DICIEMBRE DE 1989, DEBEN PRESENTAR [illegible] INMEDIATO A LA DIRECCION DE ORGANIZACI[illegible] NORMAS Y PROCEDIMIENTOS ADMINISTRATIVOS. [illegible] DOCUMENTACION QUE A CONTINUACION [illegible] DETALLA:

1. PLANILLA DE PAGO DE HABERES DE ENE[illegible] A NOVIEMBRE DE 1989.
2. LISTADO DEL PERSONAL RETIRADO.

ASIMISMO, SE ADVIERTE QUE LA PRESENTACI[illegible] INOPORTUNA DE LA DOCUMENTACION SOLICITA[illegible] DARA LUGAR A QUE NO SE PROCESEN L[illegible] PLANILLAS DE HABERES CORRESPONDIENTES AL M[illegible] DE ENERO DEL CORRIENTE AÑO, SIENDO DE ENTE[illegible] RESPONSABILIDAD EL INCUMPLIMIENTO DE L[illegible] MISMAS DE LOS DIRECTORES ADMINISTRATIVOS [illegible] HABILITADOS DE CADA ENTIDAD.

LA PAZ, ENERO 4 DE 1990

DIRECCION DE COMUNICACION ECONOMICA
MINISTERIO DE FINANZAS

Asia - Africa - Oceanía

En Pakistán

Choque de trenes deja más de 200 muertos y 400 heridos

KARACHI, PAKISTAN, 4 (AP).- Doscientas personas murieron y unas 400 resultaron heridas cuando un tren de pasajeros que marchaba por una vía equivocada se estrelló hoy contra un tren de carga estacionado en una población del sur de Pakistán, informaron las autoridades.

Cuadrillas de rescate y equipos médicos fueron enviados al sitio de la colisión, cerca de la ciudad de Sukkur, a 300 kilómetros al norte de la ciudad portuaria de Karachi.

Funcionarios contactados por teléfono dijeron que unos 200 pasajeros habían muerto. A su vez, la agencia noticiosa oficial Associated Press de Pakistán, citó autoridades indicando que otras 400 personas resultaron heridas.

Funcionarios de la Empresa de Ferrocarriles dijeron que hasta el momento habían sido recuperados 188 cadáveres, pero que otros cuerpos se hallaban atrapados entre los escombros de los trenes.

"Es un desastre. El peor accidente ferroviario en la historia de Pakistán", dijo Nuktar Ahmad Abassi, funcionario de tráfico regional de los Ferrocarriles de Pakistán.

Abassi dijo que tres vagones con capacidad para 88 pasajeros cada uno resultaron completamente destrozados, y otros dos seveeramente dañados. Se ignora inicialmente cuántas víctimas quedaron atrapadas entre los hierros retorcidos.

El tren de pasajeros se estrelló contra el tren de carga a una velocidad de 60 kilómetros por hora, dijo Abassi.

Corazón Aquino reitera su confianza al ministro de Defensa filipino

MANILA, 4 (EFE).- La presidenta de Filipinas, Corazón Aquino, reiteró hoy "toda la confianza" en el ministro de Defensa, general retirado Fidel Ramos, y en el jefe del Alto Mando Mixto de las Fuerzas Armadas, general Renato de Villa.

Al mismo tiempo, la jefa del Ejecutivo filipino elogió a estas personalidades, "por su excelente actuación en la supresión de la rebelión", en referencia al pasado intento de golpe militar el 1º de diciembre que causó más de cien muertos y unos 600 heridos.

Aquino hizo esas afirmaciones en respuesta a una pregunta de los periodistas sobre la posibilidad de que lleve a cabo una profunda reorganización en el Ejército tras la reciente sublevación.

La gobernanta filipina tomó ayer juramento a ocho nuevos miembros de su gabinete con el rango de ministro, elevando el pasado 31 de diciembre una remodelación parcial a los titulares de diez ministerios.

Cumbre africana en busca de la paz para Angola

LUANDA, 4 (AP).- Los gobernantes de ocho países africanos deberán reunirse la semana entrante en la capital angoleña de Luanda, para examinar las posibilidades de poner fin a la guerra civil de ese país, que dura ya 15 años, dijo la agencia noticiosa ANGOP.

En un despacho captado aquí, la agencia noticiosa ANGOP dijo que los presidentes de Angola, Congo, Gabón, Madagascar, Sao Tome y Príncipe, Zaire, Zimbaue y Zambia se reunirán el 10 de enero.

La reunión fue anunciada para diciembre, pero el presidente angoleño José Eduardo Dos Santos presentó un paquete de ocho puntos para poner fin a las hostilidades, y dio a conocer que podrían celebrarse elecciones libres en Angola en un plazo de cinco años, hasta ahora, el gobierno de Luanda ha sido de partido único.

Por otro lado, el diario de Lisboa atribuyó hoy a fuentes militares angolanas la declaración de que se han conseguido importantes victorias en el campo de batalla contra la Unión Nacional para la Independencia total de Angola.

El diario dijo que fuerzas gubernamentales han capturado la población de Savinga, a 1.100 kilómetros al sureste de Luanda.

Savinga es considerada una plaza clave para la defensa del cuartel general rebelde en Jamba.

El general cristiano Aoun involucrado en un escándalo financiero

POR RINA SALAMEH

BEIRUT, 4 (AP).- El dirigente cristiano general Michel Aoun se ha visto involucrado en un escándalo financiero a raíz de versiones circulantes de que tiene 15 millones de dólares depositados en bancos franceses, cantidad que, según el militar, son donaciones recibidas para financiar sus planes.

Aoun alegó que los 15 millones de dólares depositados en París fueron donaciones hechas el año pasado para ayudar a financiar sus fuerzas de 20.000 hombres. El diario izquierdista As-Safir dijo que Aoun se negó a responder preguntas sobre las razones por las que su esposa tenía acceso a las cuentas de París.

Los diarios del sector occidental de Beirut destacaron la versión de que el líder cristiano Aoun tiene cuentas bancarias en París. El semanario político de París Le Canard Enchaine publicó ayer documentos bancarios que revelan la existencia de dos cuentas en dólares a nombre de Aoun en la Banque Nationale de París, una con un saldo de 500.000 dólares y otra de 14,7 millones de dólares.

Fuentes cercanas a los musulmanes dijeron que las versiones han creado un escándalo de corrupción que podría perjudicar seriamente el prestigio de Aoun en la comunidad cristiana.

Las versiones circulan en medio de quejas que realiza el gobierno respaldado por Siria para obligar a Aoun a poner fin a su desafío al presidente Elías Hrawi, que destituyó a Aoun como Comandante del Ejército y Primer Ministro interino en noviembre.

Aoun se niega a renunciar y a aceptar un tratado de paz aprobado por el parlamento libanés.

El general Aoun, que ha denunciado la corrupción oficial muchas veces, cuenta aparentemente con amplio apoyo entre los católicos maronitas, la principal secta cristiana.

La revelación se produce tres días después que el parlamentario cristiano George Saade, que vive en París, demandó que todos los que realicen funciones públicas den a conocer su riqueza personal.

Saade, que encabeza el Partido Falangista de derecha, habló para refertirse a las acusaciones de Aoun de que los miembros del Parlamento que aprobaron en octubre pasado un pacto de paz auspiciado por la Liga Árabe para poner fin a la guerra civil de 14 años en el Líbano habían recibido pagos de países árabes ricos en petróleo.

Aoun dijo que estos parlamentarios viven en Francia y en otros países a costa de fondos que recibieron en lo que dijo había sido "su traición".

Más de 20 legisladores cristianos, incluso Saade, que respaldaron el acuerdo de paz, no se han atrevido a regresar al enclave cristiano por temor a ser blanco de medidas de represalia por parte de Aoun.

Repercusiones del caso Noriega

China desmiente inminente liberación de disidente refugiado en embajada de EE.UU.

PEKIN, 4 (EFE).- China desmintió ayer los rumores que recientemente han circulado en el país sobre la inminente liberación del disidente Fang Lizhi, informó hoy el "Diario del Pueblo".

El astrofísico Fang Lizhi se refugió con su esposa Li Shuxian en la Embajada de Estados Unidos en Pekín el 6 de junio, dos días después que el Ejército aplastase las manifestaciones antigubernamentales de la pasada primavera.

El martes pasado, medios periodísticos de Hong Kong difundieron la noticia de que las autoridades chinas permitirían la salida del astrofísico hacia otro país a cambio de que Estados Unidos levantase las sanciones contra China.

Un portavoz del Ministerio de Relaciones Exteriores chino calificó estas noticias de "puras y simples especulaciones", aunque subrayó la posibilidad de que el problema podría resolverse si Fang Lizhi se confesaba culpable y "rectificaba su conducta".

"Hemos dicho reiteradamente que Fang Lizhi y Li Shuxian han violado la ley criminal de China, y la concesión de refugio en la Embajada de Estados Unidos supone una interferencia en los asuntos internos de China y una violación de las leyes internacionales", manifestó el portavoz.

"La única salida posible para Fang Lizhi y Li Shuxian es que se confiesen culpables inmediatamente y rectifiquen su conducta para no alejarse del pueblo", añadió, ofreciendo por primera vez una fórmula que acaso sirviera para superar la situación diplomática en torno a esta cuestión.

Continúan los combates entre milicias chiitas en El Líbano

BEIRUT, 4 (EFE).- Los combates intercbitas en el sur del Líbano entre las milicias de Amal y Hizbulah entraron hoy en su décimotercer día consecutivo, a pesar del despliegue de una fuerza palestina de interposición, informó la Policía.

Las milicias chiitas rivales, la prosiria amal (Esperanza) y la Protirán Hizbulah (Partido de Dios) combaten violentamente desde el pasado día 23 en la región de Iklim El Tufah (sureste del Líbano), zona montañosa estratégica situada a unos 40 kilómetros al este de Beirut, sosiamando hasta ahora 72 muertos y 271 heridos.

El líder de Amal y ministro de obras públicas del gobierno libanés, Nabih Berri, aseguró ayer que Siria dejó de suministrar armas a su milicia y pidió a Irán que haga lo mismo con Hizbulah.

Sin embargo, una fuente de Hizbulah aseguró que Siria sigue suministrando armamento a Amal y dijo que las declaraciones de Berri pretenden justificar la derrota de su milicia, que ha perdido cinco enclaves desde que comenzaron los actuales enfrentamientos.

España presta auxilio al cisterna iraní que derramó petróleo cerca a Marruecos

-Sería remolcado hasta Tenerife.- Una corbeta y un avión hispanos vigilan movimientos del barco accidentado

MADRID, 4 (EFE).- Irán realizó hoy una petición formal a las autoridades españolas para que se permita la entrada en puerto español del petrolero siniestrado "Khark-5", informaron fuentes de la Dirección General de Marina Mercante Española.

Las autoridades marítimas españolas han ordenado la salida del remolcador "Punta Mayor" hacia la zona donde se encuentra el buque, para prestar la ayuda necesaria.

Esta petición formal representa el cumplimiento de la primera condición impuesta por España para poder recoger el buque en un puerto español y la segunda se ha cumplido también al fijar el punto de destino en Tenerife, Islas Canarias.

La corbeta de la Armada Española "Atrevida" y un avión Fokker salieron hoy de sus bases en Canarias para controlar los movimientos del "Khark-5", mientras que el petrolero español "Aragón" descarga sus 211.000 toneladas de crudo en la refinería de Tenerife".

La oficina de prensa de la Comandancia General de la zona marítima de Canarias informó que el "Khark-5", incendiado el pasado día 19 a 400 millas al norte de Canarias, se encuentra hoy a unas 200 millas al norte de las islas.

Disminuye peligro de que marea negra llegue a la costa de Marruecos

Por ABDELJALIL FENJIRO

RABAT, 4 (AP).- El peligro para la costa atlántica de Marruecos representado por un enorme derrame de petróleo ha disminuido, al tiempo que varios remolcadores alejan al buque cisterna iraní de la costa norte de Africa, dijeron expertos contra la contaminación.

El petrolero iraní de 500 metros Khark 5, que se encontraba ayer a las 12:00 GMT a 480 kilómetros de la costa de Marruecos, está siendo remolcado hacia las islas de Cabo Verde por tres barcos de la firma holandesa de rescates Smit Tak, según informó esa empresa.

"El verdadero peligro para la costa marroquí ha terminado", dijo Jean-Claude Saizuzu, director del Centro Contra la Contaminación Marina del Mediterráneo en Valletta, Malta.

"Si el barco hubiera llegado a la costa, habría sido una catástrofe importante", dijo Saizuzu. "Marruecos ha tenido suerte", añadió.

Centenares de marineros marroquíes y expertos extranjeros han pasado los últimos días colocando barreras flotantes y vertiendo disolventes de petróleo para impedir que la mancha de crudo de 200 kilómetros cuadrados llegue a la costa.

"DESTINO"
CLUB PRIVADO

Una Organización seria, dedicada a presentar a personas de ambos sexos, con fines de matrimonio, amistad, estudios, viajes u otros. Dirigido a jóvenes de 17 a 70 años.

Para recibir información sobre nuestra institución, recorte este formulario, llénelo y envíelo a:

"DESTINO" Club Privado
Casilla 1823. Cochabamba
Nombre Completo .....
Dirección ..... Ciudad .....

SUPERINTENDENCIA DE BANCOS

INVITACION PUBLICA

La Superintendencia de Bancos invita a las empresas del rubro a presentar propuestas para la provisión de dos parqueos para la guarda de vehículos.

Las ofertas deben ser presentadas hasta el día 23 de enero de 1990 en el horario de 9:00 a 12:00 en el edificio del Banco Central de Bolivia, piso 16.

La Paz, 2 de enero de 1990

EMPRESA NACIONAL DE FERROCARRILES

COMUNICADO

DEBIDO A LA DEMANDA DE PASAJES, LA EMPRESA NACIONAL DE FERROCARRILES AMPLIA SU SERVICIO DE FERROBUSES LA PAZ/ ARICA/LA PAZ A PARTIR DE FECHA 8/1/90 EN LOS HORARIOS ESTABLECIDOS Y BAJO EL SIGUIENTE ITINERARIO:

SALE DE LA PAZ: LUNES, MARTES, JUEVES Y VIERNES HS. 7.00.
RETORNA DE ARICA: MARTES, MIERCOLES, VIERNES Y SABADO HS. 8.00.
VENTA DE BOLETOS CON 10 DIAS DE ANTICIPACION.
MAYORES INFORMACIONES EN LA GERENCIA COMERCIAL DE LA EMPRESA. FONO. 354607.

La Paz, enero de 1990

INVITACION
PUBLICA Nº 01/90

DOS AMPLIFICADORES DE POTENCIA RF

El Comité de Contratación Administrativa de la Empresa Nacional de Telecomunicaciones (ENTEL), invita a todas las firmas comerciales o representantes de proveedores legalmente establecidos en el país, a presentar propuestas para la provisión de DOS AMPLIFICADORES DE POTENCIA RF, de acuerdo a lo previsto por el Anexo 3 de D.S. Nº 21660 de 10 de julio de 1987 y el Pliego de Especificaciones que podrá ser retirado de las oficinas de Asesoría Legal (octavo piso del Edificio ENTEL, calle Ayacucho Nº 267), previo el pago de TRESCIENTOS 00/100 BOLIVIANOS (Bs. 300.00), en la oficina de Tesorería (6to. piso Edificio ENTEL).

Las propuestas deberán ser presentadas hasta horas 11:00 (once de la mañana) del día jueves 25 de enero de 1990, en las oficinas de Asesoría Legal de ENTEL.

La Paz, 4 de enero de 1990
COMITE DE CONTRATACION ADMINISTRATIVA DE ENTEL

MINISTERIO DE INDUSTRIA, COMERCIO Y TURISMO
BOLIVIA

Crown Agents
C.A. REF.: 8713

CROWN AGENTS, en representación y por cuenta del Ministerio de Industria, Comercio y Turismo, invita a empresas del Reino de España y/o a sus representantes o asociados en Bolivia, a presentar propuestas para el suministro, transporte, montaje, construcción de obras civiles y puesta en operación de una:

PLANTA DE ALMACENAMIENTO DE CEREALES

en la ciudad de Uyuni.

Este proyecto cuenta con el financiamiento del Gobierno Español, por lo cual la invitación está restringida a empresas proveedoras de ese origen.

El Pliego de Especificaciones para presentar ofertas podrá ser retirado de las oficinas de Crown Agents (Av. 20 de Octubre Nº. 2475, La Paz) previo pago no reembolsable de Bs. 250.- a partir del día jueves 4 de enero.

El plazo de presentación de propuestas en las oficinas de Crown Agents se fija para horas 11:00 a.m. del día 6 de febrero de 1990. El acto de apertura de propuestas será a horas 14:30 del mismo día y en el mismo lugar.

La Paz, 4 de enero de 1990

CROWN AGENTS

aguinaldos de
PRESENCIA
y sus anunciadores

• Con **5** de estos cupones, **canjee un número** para el sorteo del 20 de enero próximo

• Y **al colocar su aviso**, no importa el tamaño ni el costo, reclame también su numero de sorteo

Instituto reclama por daño ocasionados por las lluvia

La administradora del Instituto de Rehabilitación Infantil, de Obrajes, Aida Flores Sandoval, reclama a las autoridades por los daños y perjuicios que ocasionaron las lluvias del martes pasado en sus instalaciones.

Las aguas que bajaron de la ciudad por la avenida Hernando Siles también ganaron la avenida Héctor Ormachea e ingresaron, por la falta de muros de protección, al Instituto de Rehabilitación y al Hogar de Niñas Obrajes e inundaron todas las dependencias. Debido a la fuerte corriente se desplomó el muro que dividía a ambos institutos.

La fuerte corriente (que arrastró bastante sedimento) inundó y destruyó gran parte de los jardines, muebles y dañó algunos equipos de dicho instituto, impidiendo temporalmente el servicio médico a los niños enfermos que reciben atención.

Dos menores inválidos (Julio y David) fueron arrastrados sorpresivamente por las aguas que también voltearon sus sillas de ruedas.

El quirófano, donde se realizan operaciones todos los días, fue inundado e inutilizado temporalmente, el mismo destino corrieron la sala de fisioterapia y la sala de recuperación donde se hallaban dos pequeños que ...ron trastornos al ver que ... se llenaba de agua hasta ... de sus camas.

El Instituto de Rehabi... Infantil alberga a 38 niños ... los sexos, con deficiencia... cas, y cuenta con médicos, ...meras y especialistas.

PRESENCIA de la ciudad de el alto

Por inasistencia de bancada de CONDEPA

Fue suspendida por dos veces primera sesión de concejales

La primera sesión de los flamantes concejales elegidos por la población de El Alto, fue suspendida por dos veces ayer en la sala de sesiones del Concejo Municipal.

La primera sesión que debía desarrollarse a las 9 y 30 de la mañana para la elección de la directiva del Concejo y la designación del nuevo burgomaestre, no se realizó debido a la ausencia de la bancada de Conciencia de Patria pese a haber firmado la notificación.

Después de una espera que se prolongó por casi dos horas, la presidenta del Concejo Municipal cesante, Hortencia Rodríguez, dio lectura a su informe en un acto emotivo y dejó la banda correspondiente a su investidura al Concejo y el informe a un representante de los medios de comunicación que desarrolla sus funciones en esa ciudad.

Posteriormente, declaró: "En vista de que mi persona aún sigue siendo presidenta, y que he sido objeto de burla por parte de la bancada de CONDEPA dejo mi responsabilidad. Se citó con 24 horas de anticipación, pero los concejales de CONDEPA brillaron por su ausencia"...

Los concejales de CONDEPA que llegaron después de la dejación del cargo por parte de Rodríguez, reconocieron que había retraso debido a imprevistos que surgieron en ese partido.

Los concejales opositores (MIR-ADN, MNR, UCS e IU), aclararon que fueron objeto de burla, pero no una burla personal, sino una burla a la ciudadanía, porque representan a los electores de El Alto.

La presidenta del Concejo Municipal entrega la banda de presidente del Concejo.

En un acuerdo mutuo, entre tres concejales de CONDEPA y cuatro de la oposición, se declaró cuarto intermedio hasta las 16 horas.

SEGUNDA SESION

A las 16 horas nuevamente los concejales de CONDEPA no se hicieron presentes, pero después de 40 minutos de espera se presentó una comisión que justificó el retraso y anunció que no podían asistir a la sesión en razón a que todos los concejales electos se constituyeron en la Corte Departamental Electoral para resolver el problema de los doce concejales.

Por su parte, Filiberto Cardozo, del MIR-ADN, aclaró, que mediante una llamada telefónica con el Dr. Marcos Espinoza , presidente de la Corte Departamental Electoral, informó éste que no había ninguna reunión con ese partido.

"Nosotros estaremos cuantas veces nos citen, pero esto no quiere decir que se sigan haciendo la burla, porque se están haciendo la burla de la población de El Alto, ahora tienen que explicar a los medios de comunicación para que se entere la población", manifestó dirigiéndose a los representantes de CONDEPA.

En esa reunión que no tuvo el quórum reglamentario, el representante de los medios de comunicación depositó la banda del presidente del Concejo Municipal y el informe en manos del vicepresidente cesante, Irineo Espinoza.

NUEVA CITACION

El vicepresidente cesante dio a conocer otra citación, convocando a los nuevos concejales a la sesión que se realizará hoy a las 9 horas, donde se elegirá la directiva y se designará al nuevo burgomaestre.

Loteadores fueron denunciados ante la Municipalidad de La Paz

Dirigentes y vecinos del barrio 27 de Mayo, ubicado en la avenida Periférica, informaron que denunciaron ante las autoridades a dos hermanos que lotearon ilegalmente un área destinada a equipamiento e inclusive parte de una cancha de básquetbol.

Los dirigentes exhibieron documentos que dan a conocer que la Comuna paceña comunicó a dos hermanos de apellido Rojas para que desistieran de "negociar" con propiedades que pertenecen a la Municipalidad, y que en la actualidad son administrados temporalmente por los vecinos de la zona 27 de Mayo.

El área dónde fueron vendidos la semana pasada aproximadamente 45 lotes, uno de ellos sobre la cancha de básquetbol, es colindante con Santa Rosa Grande, Cupilupaca Sur y Cupilupaca Central.

Según los denunciantes, los loteadores no contentos con vender parte de dicho campo deportivo enseñaron partes de los aires del río Guitarrani a probables compradores que se interesaron en adquirir terrenos en esa zona.

RESOLUCION

Uno de los documentos que mostraron los dirigentes (resolución municipal Nº 1146/84) ordena a la Dirección de Bienes Municipales a "inscribir definitivamente en el Registro de Derech... ales del lote de terreno mu... ubicado en la zona 27 de ... de Alto Miraflores de esta c... con una extensión superfi... 7.401,50 M2, emergente de ... delación zonal"

Fueron posesionados concejales opositores

Ayer en la mañana fueron posesionados como concejales de la Alcaldía de El Alto, Filiberto Cardozo, del Acuerdo Patriótico (MIR-ADN); Michael Gemio, del MNR; Miguel Aramayo, de UCS, y Lucio Mendoza, de IU, considerados como opositores a Conciencia de Patria (CONDEPA), partido político que obtuvo la mayor votación en las pasadas elecciones municipales.

Luis Bravo, juez 5º de Instrucción en lo Civil, ministró posesión a los representantes de los partidos opositores, en la sala de reuniones del alcalde municipal de dicha ciudad.

"Quisiera augurarles los más grandes éxitos durante la gestión que van a desempeñar, aunque el tiempo de dos años es insuficiente, pero con el esfuerzo de ustedes El Alto siempre irá adelante", señaló el juez a tiempo de dar posesión a los cuatro concejales, quienes no pudieron hacerlo ayer junto con los otros ocho de CONDEPA, debido a que no pudieron obtener su solvencia fiscal.

TAREAS DEL CONCEJO

En su calidad de decano concejal, Filiberto Cardozo habló a nombre de los posesionados e indicó que entre las tareas importantes que le toca desarrollar al Concejo en esta gestión se pueden mencionar las siguientes: recuperar los $US 2.700.000 que adeuda la alcaldía de la sede de gobierno a El Alto; consolidación de la Empresa Municipal de Transporte Automotor (EMTA) para esa ciudad; consolidación de un presupuesto de emergencia al gobierno; viabilización del compromiso de otorgar a El Alto $US 50.000.000 por parte de ADN; finalmente, instó a mantener unidad para luchar por las reivindicaciones de El Alto.

Los concejales denominados opositores son posesionados.

Critican dilación en la elección de alcalde

La Central Obrera Regional y la Federación de Juntas Vecinales criticaron la dilación en la formación de la directiva del Concejo Municipal y la designación del nuevo Alcalde de El Alto.

El criterio de la Federación de Juntas Vecinales de esa ciudad, fue dado a conocer por Santos Quenta, presidente interino de esa entidad cívica. "La FEJUVE está preocupada por la actitud de CONDEPA y repudiamos la actitud dilatoria de ese partido", dijo.

Por su parte, la Central Obrera Regional, a través de un pronunciamiento a la opinión pública, critica la dilación en la elección de la directiva del Concejo Municipal y afirma que esa actitud traiciona la confianza otorgada a CONDEPA, por la población de El Alto, en las elecciones municipales.

COMUNICADO

REPUBLICA DE BOLIVIA
MINISTERIO DEL INTERIOR, MIGRACION, JUSTICIA Y DEFENSA SOCIAL

Se comunica a los familiares de los ciudadanos que fueron residenciados en fecha 15 de noviembre del pasado año, que algunas cartas y encomiendas enviadas en la oportunidad no fueron recogidas por los interesados.

Por este motivo se solicita a las personas interesadas, cuya nómina se detalla a continuación, se apersonen a las oficinas del Ministerio del Interior, Migración, Justicia y Defensa Social, para la correspondiente devolución de:

CORRESPONDENCIA	ENCOMIENDAS
Ariel Román	Freddy Altaga
Emilio Tórres Quispe	Franz Abasto Uribe
Javier Apaza Ibañez	Marcelo Machicado Montaño
Max Carvajal	Mario Quispe N.
Rosa Guzmán Gonzales	Ruperto Rojas G.
Rosa Chuquimia de Altaga	
Hilda Marquez Ch.	

La Paz, 4 de enero de 1990
DIRECCION DE PRENSA, RELACIONES PUBLICAS Y DOCUMENTACION INFORMATIVA

TECNOPOR Ltda. invita a los profesionales que tienen que ver con el desarrollo de las ciudades y público en general a la presentación del libro "COMO CONSTRUIR UNA CIUDAD PARA TODOS" del Arq. GONZALO A. GARCIA CRISPIERI, el día de hoy viernes 5 de enero de 1990, a Hs. 19:00 en la Casa del Arquitecto, ubicada en la calle Jaen 765.

FONDO DE PENSIONES DEL MAGISTERIO
(EX-CAJA COMPLEMENTARIA DE SEGURIDAD SOCIAL DEL MAGISTERIO)
AMPLIACION CONVOCATORIA Nº 002/89
CONCURSO DE MERITOS

RESOLUCION
EL HONORABLE DIRECTORIO DEL FONDO DE PENSIONES DEL MAGISTERIO
VISTOS: Las solicitudes de ampliación del plazo para la presentación de expedientes presentadas ... varias Federaciones Departamentales y Regionales de Maestros tanto Urbanos, Rurales y Pasivos y en ... reunión del día 3 de enero de 1990.
RESUELVE:
Ampliar el plazo de presentación de expedientes para optar el cargo de Administradores Regionales ... estricta sujeción a los términos contenidos en la Convocatoria Nº 002/89 emitida por FOPEMA, hasta el ... de enero de 1990 a Hrs. 18.00.
En razón de haber surgido consultas sobre la interpretación de algunas cláusulas de la mencionada Convocatoria, se aclara que los requisitos enumerados no son excluyentes y servirán como puntaje acumulativo para la calificación final.

A: SANTA CRUZ, ORURO, POTOSI, TRINIDAD, COBIJA, TARIJA
B: ACHIRE, PUERTO SUAREZ, YACUIBA, MAGDALENA, VILLAZON, RIBERALTA, VALLEGRANDE, SAN IGNACIO DE VELASCO, CAMARIOO, VILLAMONTES, GUAYARAMERIN

REQUISITOS:
1.- Normalista con título en Provisión Nacional y/o título de Contador en Provisión Nacional y otra superior.
2.- Experiencia en Seguridad Social.
3.- Trabajos Profesionales en otras entidades a Nivel Administrativo.
4.- Actividad Sindical.
5.- Presentación del Perfil para el mejor funcionamiento de la Administración y/o Agencia Regional.
6.- Cátedra en Institutos Superiores de Educación.
7.- Test de conocimientos sobre la materia de Seguridad Social, su financiamiento, prestaciones y administración.
8.- Cada postulante necesariamente deberá ser postulado cuando menos por una Federación Distrital, Regional en cada caso.
9.- Los test de conocimientos, serán tomados a partir del día 20 de enero de 1990, bajo la presidencia del representante de Directorio y/o Oficina Central y el Consejo Distrital y/o Regional.
10.- Para el Ejercicio de cargo deberá presentar garantía real, personal y/o una póliza de fidelidad.
11.- Edad máxima 60 años.
Los interesados deberán presentar sus expedientes en la Administración y/o Agencia Regional de ... distrito hasta el día 16 de enero de 1990 a Hs. 18.00 p.m.
Los postulantes que hayan sido elegidos tendrán 2 años de duración en sus funciones con remuneración de tiempo completo.

Prof. Edgar Murillo H.
PRESIDENTE H. DIRECTORIO FOPEMA

Cr. Rosario Calasich F. REP. ESTATAL
Lic. Jorge Ayllón Z. REP. PATRONAL
Prof. Pedro Vaca S. REP. MAG. URBANO
Prof. Raúl Calzadilla C. REP. MAG. RURAL
Prof. Francisco Iñiguez REP. MAG. PASIVO
Lic. Antonia García D. GERENTE GENERAL FOPEMA

La Paz, enero de 1990

ARCHIVO JOURNAL DE BOLIVIA HEMEROTECA

Fotos: Carlos Arze G.

Barrios afectados

Fuertes lluvias ocasionaron el desborde del río Acre que inundó varios barrios de la ciudad de Cobija y en la vecina ciudad de Brasilea. El barrio Villamontes fue el que más sufrió los rigores del fenómeno natural y más de cien familias fueron evacuadas. La Armada, puso a disposición de la población botes, que fueron utilizados en la evacuación y como transporte por varias calles.

Inundación origina brotes epidémicos en Cobija

Unidad Sanitaria recomendó "extremo cuidado en el consumo del agua"

COBIJA, 4 (PRESENCIA).- La Unidad Sanitaria de Pando puso hoy en marcha un programa para controlar algunos brotes epidémicos ocasionados por la inundación que afecta a esta ciudad desde el domingo último.

A pesar de que las aguas comenzaron a bajar en las últimas 24 horas, los lagos y pantanos que han quedado se convirtieron en focos de infección.

"Pedimos a toda la población y no sólo a los habitantes de la zona afectada que tengan extremo cuidado en el consumo de agua" declaró el director de la Unidad Sanitaria, Franz Pérez, al dar cuenta de que se habían presentado algunos casos de hepatitis y otros males gastrointestinales.

El servicio de aguas potables de Cobija, en un comunicado público recomendó que las aguas para el consumo humano sean hervidas y de ser posible filtradas. "Porque la inundación afectó también el río Bahía desde donde se extrae el agua para el consumo de la población". Se explicó que, en este caso no eran suficientes los filtros de la planta de tratamiento de agua potable de esa institución.

El desborde del río, en efecto, se extendió por lo menos un kilómetro dentro del cauce del río Bahía. Pero el mayor problema fue el descubrimiento de algunos animales muertos y la inundación de improvisadas letrinas. En varios sectores del barrio de Villamontes, el más afectado, es evidente la fetidez de los charcos de agua que han quedado.

Ayer la Junta de Solidaridad y Acción Social de Pando recurrió al servicio de aguas potables de Brasilea (población brasileña al otro lado del río Acre que también sufre graves inundaciones) en busca de agua potable que distribuyó en turriles al barrio Villamontes. Esta institución ha tomado también a su cargo la dotación de alimentos en favor de los damnificados.

Tres calles de esa zona, La Paz, 6 de Agosto y otras que no tienen nombre, fueron cortadas por las aguas. En dos puntos se instalaron botes para el transporte de la gente.

De acuerdo con una evaluación del Comité de Defensa Civil, organizado por la Prefectura del departamento, son cien las familias que perdieron sus casas. Pero los damnificados son muchos más porque sus viviendas quedaron aisladas.

Sólo una decena de familias, sin embargo, aceptaron ser evacuados a los locales escolares. El resto prefirió alojarse en domicilios de sus familiares. Hoy continuaban las muestras manifiestas de solidaridad entre toda la población.

La Municipalidad de Brasilea donó hoy un lote de alimentos para los damnificados bolivianos

MEDIDAS DE EMERGENCIA

La Unidad Sanitaria habilitó una posta de salud en el barrio Villamontes y dispuso atención de emergencia las 24 horas. Mientras la guarnición militar fue igualmente instruida para que atienda emergencias en cualquier momento.

El Servicio de Caminos puso a disposición del Comité de Defensa Civil cisternas y otros vehículos que sirvieron para la evacuación de algunos damnificados.

DISMINUYEN LAS AGUAS

Desde las tres de la tarde de ayer comenzaron a disminuir las aguas que se desbordaron del río Acre y el alivio fue evidente en toda la población, incluso los habitantes de la vecina Brasilea lanzaron fuegos artificiales de júbilo.

Hoy las aguas continuaban bajando y al parecer la amenaza de mayor inundación está pasando.

"Realmente sentimos un gran alivio. Esperamos que esta situación termine definitivamente aunque la experiencia nos enseña que tenemos que mantenernos alertas" declaró el prefecto José Padilla.

En 1978 cuando se registró una inundación similar, en un primer embate las aguas causaron daños parciales, pero, luego, en sucesivos desbordes, inundaron todo el barrio de Villamontes.

AYUDA

El Comité de Defensa Civil informó que había recibido una comunicación de La Paz en sentido de que el gobierno enviaría ayuda para los damnificados.

"En realidad hay una gran solidaridad en toda nuestra población. Pero, por precaución tendremos la colaboración del gobierno. Lo que más necesitamos ahora es prever las enfermedades", explicó el prefecto Padilla.

Las lagunas que quedaron en la zona afectada son fuente de la multiplicación de insectos portadores de malaria. Hoy cuando mejoró notablemente el tiempo, se notó la proliferación de mosquitos.

Concejal de la UCS fue elegido alcalde de Cochabamba

Carlos Quiroga Blanco del MBL-IU preside el Concejo Municipal

COCHABAMBA 4 (PRESENCIA).- Manteniendo el novedoso esquema de las "concertaciones político partidarias", tres grandes grupos políticos, lograron esta noche nominar a sus concejales en el ejecutivo y legislativo del gobierno municipal de esta ciudad.

La Unión Cívica Solidaridad junto al Movimiento Nacionalista Revolucionario, Partido Democrático Boliviano y el Movimiento Bolivia Libre - Izquierda Unida, logró alcanzar el control de la Municipalidad desplazando al Acuerdo Patriótico, que con una alianza de tres partidos había alcanzado un poco menos que la mitad de los votos para controlar seis concejalías.

Más pudo la "unidad y concertación" de los opositores para conformar una alianza con el denominativo de "Bloque Cívico" y alcanzar con siete concejalías su propósito de nombrar a "gusto y sabor" la directiva del Concejo y el Alcalde de la ciudad, pese a las airadas protestas del sector "oficialista", que conocido el resultado definitivo y previa arenga de uno de sus componentes abandonó la sesión de honor.

El acto se desarrolló dentro un marco de "normalidad" y correcta organización en el Teatro "Adela Zamudio" de la Casa de la Cultura desde las 17.30 bajo la presidencia de René Olmedo Virreira, del concejo que cesó sus funciones luego de los actos eleccionarios.

Leídos los resúmenes de los informes de gestión por el presidente del Concejo Municipal, Olmedo Virreira y la alcaldesa, Alicia Terán de Saavedra se procedió a la elección de la directiva para la gestión 90-91, logrando la simple mayoría para cubrir las tres carteras los concejales elegidos.

Conformándose de la siguiente manera: presidente, Carlos Quiroga Blanco (MBL-IU); vicepresidente, Alfredo Medrano Rodríguez (MBL-IU); secretario, Germán Medrano Kreidler (PDB-MNR).

Con los mismos siete votos frente a seis votos del candidato del Acuerdo Patriótico, Humberto Coronel Rivas, resultó elegido alcalde municipal de la ciudad de Cochabamba por el período de dos años el candidato de la Unidad Cívica Solidaridad, Adolfo Gonzáles Mier.

Al asumir la alcaldía Gonzáles Mier dijo, "a los partidos que integran el bloque cívico regional y en forma particular, a mi pueblo, hago promesa que no defraudaré la confianza que se me confiere y por si fuera poco, juro ante Dios y la Constitución, que mis actos estarán sujetos a la más severa honradez, porque de otro modo, todo lo dicho prudentemente, no tendría valor alguno".

El acto fue observado por unas trescientas personas entre autoridades departamentales, representantes nacionales, partidarios políticos, entre ellos los jefes del MBL, Antonio Aranibar y de la UCS, Max Fernández Rojas, exconcejales, funcionarios jerárquicos del Concejo Municipal y periodistas.

La Policía Nacional y la Policía Militar mantuvieron a decenas de metros del Teatro "Adela Zamudio" a los adherentes políticos de las agrupaciones en pugna sin que se registren acciones de hecho, quedando al final sólo los militantes de los partidos del Bloque Cívico, para festejar el cambio de tres períodos de control de la Alcaldía por la militancia adenista a la cabeza de Humberto Coronel Rivas.

Ciudad de Santa Cruz tiene nuevo gobierno municipal

Percy Fernández (MNR), fue elegido alcalde y Mario Arano (UCS), presidente del Concejo.

Posesión se realizará mañana sábado

SANTA CRUZ, 4 (PRESENCIA).- La comuna cruceña cuenta con nueva autoridades para los dos próximos años, al haberse constituido hoy el gobierno que la conducirá mediante elección de sus integrantes.

El ajedrecista civil Percy Fernández (MNR), resultó elegido como alcalde, mientras que el empresario cañero Mario Arano (UCS), ocupó la presidencia del Concejo Municipal. La vicepresidencia del mismo fue asignada a Julio Leigue (MNR) y la secretaría a Raúl Hevia (UCS).

De esa manera, se ha producido un total cambio en la cúpula directiva del municipio cruceño, que durante la mayor parte de sus años de régimen democrático estuvo a cargo de adherentes a la extapartidaria ADN-MNR y durante los últimos cinco meses bajo la alianza adeno-mirista.

Esta última vió frustradas sus aspiraciones para continuar a la cabeza del gobierno comunal, pese al afortunado haber sacado mayoría relativa de votos durante los recientes comicios del 3 de diciembre pasado, en los que realizó una intensa y costosa campaña lo obtuvo la suficiente cantidad de concejales para lograr dicho propósito.

Sorprendiendo el resultado por los partidista antes mencionados, la elección de hoy ha causado inconsecuencia en la mayoría de los seriores de la comunidad, por el hecho de que no hubo un dilatado entrabamiento, como sucedió en anteriores ocasiones y por el permitir iniciar un trabajo independiente para solucionar agudos y conocidos problemas urbanos.

Muy ligeramente debido a que se pudiera debido a que pesen algunos inconvenientes surgidos entre MNR y UCS, el acuerdo entre MNR y UCS, que les permitió que se concretara la conformación del gobierno municipal, hecho que permitió a la alianza ADN-MIR proponer su apoyo a UCS para que lo asuma, lo cual fue desechado de plano por el jefe de esta sigla, Max Fernández.

Elección

En lo que concierne a la elección de hoy, ella se cumplió a la hora indicada y sin que se registre ningún tipo de incidentes durante su desarrollo. Fue a su conclusión que alguna persona habría agredido físicamente a Bernardo Saucedo, alcalde saliente, quien manifestó que iniciará juicio penal contra su agresor.

Postulantes

Cuando los 13 concejales estuvieron reunidos, acordaron elegir una directiva ad hoc para que dirija la sesión, cuya presidencia favoreció a Julio Leigue (MNR) y Raúl Hevia, como secretario, quienes obtuvieron ocho votos contra cinco que alcanzaron Víctor Fernández y Walter Higazi, de la alianza ADN-MIR.

Los integrantes de esta última propusieron que la elección para los principales cargos del gobierno municipal se haga mediante fórmulas, lo que al ser aceptado se postularon dos. Una de ellas estuvo constituida por Percy Fernández (MNR), para alcalde; Mario Arano (UCS), para presidente del Concejo; Julio Leigue (MNR), vicepersidente, y Raúl Hevia (UCS), secretario.

La lista oficialista (ADN-MIR) estuvo constituida por Pedro Ribera Sánchez (ADN), para alcalde; Víctor Fernández (MIR), presidente del Concejo; Guido Añez, vicepresidente y Walter Higazi, secretario. Esta lue la que resultó perdedora.

El concejal de Izquierda Unida, Sergio Antelo, también emitió su voto, pero lo otorgó solamente en favor del postulante de UCS a la presidencia del Concejo de la UCS, Mario Arano, de donde que éste obtuvo ocho sufragios, entanto que en el caso de las restantes carteras el resultado fue de siete contra cinco votos.

Posesión

Inmediatamente después de concluida la elección, que fue aplaudida por gran cantidad de adherentes de la fórmula triunfadora, que llevaron a la Alcaldía bandas y conjuntos musicales, el alcalde y el presidente electos reiteraron los puntos del programa que expusieron durante la campaña electoral, con la indicación de que trabajarán para concretarlos. Se anunció que la posesión del nuevo gobierno municipal se hará pasado mañana (sábado), en acto que se cumplirá en la Casa de la Cultura.

Fueron coincidentes en manifestar que ese trabajo tiene que contar con la participación de los diversos estratos de la comunidad. El alcalde Fernández manifestó que su despacho expondrá permanentemente su desenvolvimiento al Concejo Municipal, a fin de que haya una real coordinación en el trabajo que se desarrollará.

El futuro presidente del Concejo, Mario Arano, pidió que se depongan las posiciones partidistas y aunar esfuerzos para trabajar en favor de la comunidad.

Preocupación

Por su parte, varios de los perdedores, visiblemente preocupados, manifestaron su disposición para realizar un trabajo efectivo. Guido Añez (MIR), al explicar lo que es y no es el gobierno municipal, indicó que éste debe modernizarse, captar recursos e integrarse a las instituciones públicas y privadas "porque Santa Cruz ya no puede aguantar más una administración mediocre", ante lo que fue abucheado y sindicado de "demagogo".

UCS-MNR eligieron alcalde en Trinidad

Enrique Banzer Bello (UCS), encabeza la comuna.- Jorge Villavicencio (MNR), preside el Concejo Municipal.- Hernán Hurtado (UCS), vicepresidente,y Pedro Alvarez (ADN), secretario.-

TRINIDAD, 4 (PRESENCIA).- El pacto entre la Unidad Cívica Solidaridad y el Movimiento Nacionalista Revolucionario se efectivizó finalmente aquí, con la elección de Enrique Banzer Bello (UCS), como alcalde para la gestión 1990-91, y de Jorge Villavicencio Zabala (MNR), como presidente del Concejo Municipal, para este año.

Después de muchos cabildeos y suspenso, en negociaciones de alto nivel entre dirigentes de los partidos que obtuvieron representación en el gobierno comunal, esta tarde se efectuó la posesión de los nuevos concejales y, casi inmediatamente, la elección y posesión de las nuevas autoridades.

Como estaba anunciado, la Corte Judicial del Distrito tomó el juramento de rigor a los 13 nuevos concejales, a las 17:00. En su discurso, la presidenta en ejercicio de la Corte, María Teresa de Cusicanqui, exhortó a los nuevos integrantes del Concejo a tomar en cuenta las necesidades del pueblo haciendo a un lado los intereses sectarios.

A las 17:30, el presidente del concejo, Luis Suárez Pova, invitó a sus sucesores a instalar la primera sesión del gobierno municipal, para elegir a una directiva interina, que permitió la elección de la directiva titular. Bajo la conducción del concejal más antiguo y reelecto, Pedro Alvarez, se eligió al Dr. Jorge Villavicencio Zabala (MNR), Hernán Hurtado Cortez (UCS) y Pedro Alvarez Suárez (ADN), como integrantes de la nueva directiva.

El Dr. Villavicencio juró primero, ante Alvarez, y después, Hurtado y el propio Alvarez lo hicieron ante el nuevo presidente, cuando eran las 18:25.

Minutos después, el concejal de UCS Enrique Banzer logró 9 votos contra sólo 4 de Clara Pinto de Pinto (MIR), para ser elegido alcalde de esta capital. Banzer juró al cargo y manifestó que cumplirá "con todo lo que prometió durante la campaña", como lo ratificó en sus primeras palabras después de presentarse ante sus simpatizantes, que aguardan en el salón principal de la comuna, y a los que saludó con los brazos al alto.

La nueva directiva fijó el sábado (mañana), a las 17 horas, el acto de transmisión del mando municipal.

Beni

Comisiones revisan proyectos para rehabilitación de pista

El próximo 15 de enero se adoptará plan definitivo

TRINIDAD, 4 (PRESENCIA).- Tres comisiones diferentes fueron conformadas para revisar las alternativas para rehabilitar la pista del aeropuerto local, y presentar el próximo 15 de enero propuestas que sirvan para elaborar un plan definitivo de reparación, a partir de este año.

Así lo informaron hoy, aquí, fuentes del sector aeronáutico, en respuesta al rumor que corrió aquí sobre el inminente cierre del aeropuerto "Jorge Henrrich", al menos para las operaciones de aviones "jet" del Lloyd Aéreo Boliviano.

La posibilidad de suspender indefinidamente los vuelos en el aeropuerto local fue corroborada a fines del mes pasado, por un informe que envió el asesor del Ministerio de Aeronáutica y representante del LAB a la comisión que evalúa la situación de la pista, el Cap. Mario Ikorda, quien dijo haber recomendado a su empresa la inmediata interrupción de las operaciones.

Hoy, se dijo a PRESENCIA que, por esa razón, las instituciones regionales han acordado con autoridades del gobierno la formación de tres comisiones, para analizar los proyectos existentes, para la reparación de la faja, que presenta graves deficiencias, actualmente acentuadas por la época de lluvias.

Una comisión de la Administración de Aeropuertos y Servicios Auxiliares a la Navegación Aérea (AASANA), otra del Lloyd Aéreo Boliviano con el Ministerio de Aeronáutica y la tercera del Comité Cívico del Beni con la Sociedad de Ingenieros de Bolivia -filial Beni son las encargadas de examinar esas alternativas para presentarlas, aquí, invariablemente el próximo 15 de los corrientes.

Según se afirmó, extraoficialmente, el gobierno departamental está firmemente decidido a encontrar una solución al problema y así se lo ha comunicado al propio presidente de la República, Jaime Paz Zamora. En este sentido, la Corporación de Desarrollo Regional (CORDEBENI), se ha comprometido también a presentar el presupuesto económico para encarar esa obra, como lo había comprometido el Tesoro General de la Nación, el año pasado.

Al desmentir el cierre inminente de las operaciones en el aeropuerto, los informantes dijeron que las autoridades confían en que la reunión técnica del próximo 15 de enero será de fundamental importancia.

En el Comité Cívico, al mismo tiempo, se indicó que la opinión que exponga la Sociedad de Ingenieros será vital para dar "luz verde" al proyecto que se apruebe, como diciendo que no se aceptará imposiciones de autoridades que desconocen la realidad regional.

La paralización de las obras de reparación -para recapamiento- de la faja del aeropuerto, por falta de recursos del TGN, y el agravamiento de las fallas en la infraestructura de la pista, originaron este nuevo intento regional por lograr atención gubernamental a este problema.

En Trinidad

Fue inaugurada nueva emisora

TRINIDAD, 4 (PRESENCIA).- Una nueva emisora de radio fue inaugurada hoy, aquí, asegurando que su objetivo es servir al pueblo beniano.

Las emisiones de radio "Progreso FM Stereo 105 Mhz" fueron iniciadas oficialmente esta mañana, en un acto especial al que asistieron autoridades de la Dirección de Telecomunicaciones, Alcaldía Municipal, Juntas Vecinales, periodistas e invitados especiales.

Su propietario, Edwin Muñoz Cuéllar agradeció la presencia de las autoridades y dijo que radio Progreso FM 105 es un aporte al desarrollo regional.

Las instalaciones fueron bendecidas por el RP Juan Barturen, quien exhortó a hacer buen uso del medio de comunicación social recién inaugurado.

Trinidad

Se fugaron de cárcel dos narcotraficantes

TRINIDAD, 4 (PRESENCIA).- Hoy, se reveló aquí que dos acusados de narcotráfico se fugaron de la cárcel local, aprovechando las fiestas de fin de año.

En el juzgado de partido de sustancias controladas se dijo que el gobernador del penal informó del escape de los brasileños Oswaldo Vinicio da Rocha y Raymundo Riveiro, que habían sido capturados intentando pasar cocaína por el puerto de Guayaramerín, y estaban siendo procesados aquí.

Chuquisaca

Consolidación del poder comunal

Nuevo alcalde alerta sobre boicot del gobierno a Sucre

Posesión se cumplirá hoy viernes

SUCRE, 4 (PRESENCIA).- El nuevo alcalde electo, Omar Montalvo Gallardo, que será posesionado aquí este viernes, previno hoy sobre el boicot del gobierno a Sucre, por la aplastante derrota del oficialismo en las pasadas elecciones municipales de diciembre.

La inasistencia de los dos concejales del "acuerdo patriótico" a la elección ya convenida de antemano (por la mayoría de concejales del Movimiento Bolivia Libre), celebrada hoy, hizo temer ese bloqueo al gobierno local por parte del Ejecutivo.

Los restantes once concejales votaron por Montalvo Gallardo, elección que, a su juicio, interpreta la solidez de la gestión que iniciará mañana, que asimismo, podría servir de ejemplo a otras comunas del interior.

El respaldo de los demás partidos ha fortalecido la posición del alcalde electo, para hacer respetar la voluntad popular y aún generar una reacción del electorado, en el hipotético caso de que se consume el bloqueo del régimen a las actividades de la Alcaldía sucrense.

Montalvo Gallardo alertó sobre una de las formas de restricción en materia de recursos para la celebración del 450 Aniversario de la Fundación de la Capital de la República, a través de la Corporación Regional de Desarrollo, en cuyo directorio tiene participación la Alcaldía.

Durante su discurso de posesión, programada para las 18:30 horas de este viernes, Montalvo invocará el cumplimiento del primer Mandatario a los ofrecimientos hechos el año pasado, al inicio de la celebración del aniversario de fundación.

Con ese apoyo gubernamental, el reelecto jefe del Municipio chuquisaqueño se propone llevar adelante una serie de obras de mejoramiento urbano, partiendo del mismo resellado de los viaductos del centro histórico.

A la posesión de Montalvo Gallardo, que obtuvo el 60 por ciento de las preferencias del electorado local, y que hoy fue propuesto durante la elección, por los concejales del MNR y UCS, seguirá una verbena de regocijo, a la que acudirán las bases que confiaron y apostaron otra vez por el candidato del MBL.

Anuncie en PRESENCIA
agencias en todo el país

Tarija

Diputado prese informe de labo

TARIJA, 4 (PRESENC diputado Arturo Liebers Ba so, ha presentado un informe rido a las actividades que ha plido desde que asumió su sentación parlamentaria pe departamento.

Liebers Baldiviesso, m del MIR, dijo haber pres los siguientes proyectos Autorizaciones al Poder Eje para que gestione financia para la construcción del ca de la alta cuenca del río Q quivir; para los proyectos ples de Tomayapo, El Santa Ana y Aguayrenda; sarrollar un programa de protección de fenómenos meteorológicos extremos quias, inundaciones, granizo heladas), en todo el depart to de Tarija.

Otros proyectos de le referidos a la autorizac Observatorio de Santa An la emisión de la hora ofic viana, otorgándole el carác nacional a ese importante científico. Finalmente, se buscar el financiamiento rio Pilcomayo para vincula departamentos de Tarija quisaca a través de las pro O'Connor Luis Calvo.

Mediante minutas de ra ración, a iniciativa del no diputado, se ha recomen Poder Ejecutivo la inclusión Presupuesto General de la partida para el asfaltado mino Tomatas- San Lore adquisición de turbinas y ra mejorar los servicios ele y la creación de los Cen Frontera, que fueron ante por los gobiernos de Bolivia gentina en 1987.

AVISOS ECONOMICOS

INDICE

1. Automóviles: Compra - Venta.
2. Alquiler de Vehículos. Rent a Car.
3. Armas-Caza-Pesca. Accesorios y Servicios.
4. Animales. Veterinarios. Productos y servicios.
5. Albañiles. Pintores. Carpinteros.
6. Atención Fiestas, Banquetes, Recepciones.
7. Camiones. Camionetas. Compra - Venta.
8. Casas: Compra - Venta - Alquiler.
9. Cocinas. Refrigeradores. Electrodomésticos. Compra - Venta.
10. Departamentos: Compra - Venta - Alquiler.
11. Empleos: se ofrecen, se buscan.
12. Extravíos y Reccompensas.
13. Habitaciones con o sin muebles. Alquiler - Anticrético.
14. Lotes. Terrenos. Compra - Venta.
15. Libros. Revistas. Monedas.
16. Instrumentos Musicales. Compra - Venta.
17. Máquinas de Escribir. Materiales de oficina.
18. Máquinas de Tejer, de Coser, de uso doméstico.
19. Muebles, Enseres y Menajes de Casa. Compra - Venta.
20. Orquestas. Grupos Musicales.
21. Plomeros. Electricistas. Mecánicos.
22. Profesores de Enseñanza y Aprendizaje. Academias Institutos.
23. Transcripciones.
24. Peluquería. Salones de Belleza.
25. Técnicos en Radio y TV. Técnicos en
26. Electrodomésticos.
27. Teléfonos en alquiler. Accesorios. Servicios. Compra - Venta.
28. Traductores y Gestores.
29. Saunas. Duchas. Gimnasios. Clases y
30. Servicios. Restaurantes. Snacks.
31. Whiskerías. Servicios. Valores. Acciones. Pizarras. Inventos.
32. Varios.

1 Automóviles Compra y Venta

VENDO Auto Chevrolet Opala Mod. 80 Ref. 378115.

MECANICO AUTOMOTRIZ reparaciones de motores en general. Av. A entre calle 9 y 10 Zona 12 de Octubre El Alto.

EN VENTA Automóviles B.M.W. Mod 81-82 Ref. Murillo 826.

VENDO MINIBUS URBAN/89 REF. CALLE ILLAMPU 960 TELEFONO 357598 (3 al 11/01)

EN VENTA Minibuses Toyota Hiace, 16 asientos, 2.200 de cilindrada a diesel Mod 82 y 83 Ref. Murillo 826.

BRASILIA 80-81 Vendo perfecto estado. Mantenimiento riguroso y permanente. Particular. Un solo dueño desde importación. Ref. 783483 (5 al 9/01)

OCASION SOLO POR HOY Y MAÑANA vendo auto Honda "Intersa" 16 válvulas, modelo 1988, color verde acrílico, 4 puertas. Precio 11.000 $us. Ref. Hotel Emperador, pieza 202 (5-6).

VENDO Vagoneta Fiat de ocasión 794176 (5 al 6/01).

2 Alquiler de vehículos Rent a Car

SOPOCACHI Alquilo parqueo 374801 (5 al 10/01).

4 Animales Veterinarios Productos y servicios

RACION BALANCEADA para truchas jaulas transporte aves Tel. 358434 La Paz casilla 1762 Cochabamba.

5 Albañiles- Pintores y Carpinteros

PINTOR Decorador texturas 300256 (4 al 10/01).

MUROS DE CONTENCION, DRENAJES ALCANTARILLADOS, CAMARAS, ENTIOVEDADOS 330516 (3 al 9/01)

IMPERMEAVILIZACION, TERRAZAS, TEJAS, CALAMINAS ENFARGLADOS, GOTERAS 330516 (3 AL 9/01)

CANALETAS, BAJANTES, EMBUDOS, REALZAMOS COLOCAMOS 330515 (3 AL 9/01)

ALBAÑIL Pintor construcciones, remodelaciones fachadas, azulejos, cerámicas 811078 (4 al 5/01).

TECHOS MODIFICACIONES CAMBIAMOS REFACCIONES 330516 (3 AL 9/01)

8 Casa Compra Venta Alquiler Anticrético

TIENDA En anticrético 3 ambientes baño, cocina más 1 cuarto Ciudad Satélite Plan 266 calle 15 Nº 2191 (4 al 7/01).

DOY EN ALQUILER Y anticrético dos tiendas para etrenar Ref.: 374117 (4 al 7/01).

VENDO CASA Alto Obrajes sector D. Nº 917 con tres dormitorios cinco cuadras parada L1, $US. 11.000 - (30 al 05/01)

VENDO CASA: En Lorgueta de Achumani.

9 Cocinas Refrigeradores Electrodomésticos Compra Venta

MOLEDORAS: Carne, comentos y eléctrica, vendo 324969 (en las mañanas)

TELEVISORES 14" - 19" compro en desuso 369756 (27 al 05/01).

TOCADISCOS: Radio vendo 324969 (en las mañanas)

10 Departamentos Compra Venta alquiler

VENDO DEPARTAMENTO en Villa Fátima, doy a facilidad de pago Ref. 351396.

SE ALQUILA Dos locales para oficinas con baños privados 4x6 y 10x10 metros cuadrados. Referencias Tel. 321763 (5 al 8/01).

ALQUILO Depósito en Villa Fátima con oficina, 200 M. Cuadrados Ref. 351396.

11 Empleos se ofrece. Se buscan

INGENIERO mecánico, especializado en el exterior ofrece sus servicios, mantenimiento, motores térmicos turbinas gas, compresores, bombas ventiladores. Telf. 300109.

SE NECESITA Srta. ayudante pensión y oficina Sagárnaga 105 Cf. 5 (San Francisco)

ESPECIALISTA EN UÑAS OFRECE SUS SERVICIOS A DOMICILIO UÑAS, MANICURE Y PEDICURE, UÑAS POSTIZAS Y COLOCACION "TIPS" AV. ROMA 6571 TELF. 783310.

MINISTERIO DE TRABAJO Y DESARROLLO LABORAL

LISTA DE DEMANDA DE EMPLEOS OFRECIDA POR EL MINISTERIO DE TRABAJO Y DESARROLLO LABORAL

Si usted es empresario, industrial, profesional o ama de casa nosotros tenemos el personal requerido tales como:

CONTADORES Generales con documentación y certificados de trabajo deseen trabajar en instituciones o empresas.

CAJEROS(as) con experiencia y garantía ofrecen sus servicios para cualquier empresa o institución.

SECRETARIAS Ejecutivas con conocimientos de inglés para el área de Gerencia General o Comercial ofrecen sus servicios para cualquier empresa o institución.

SECRETARIAS Comerciales desean trabajar en cualquier empresa con documentación y certificados de trabajo.

RECEPCIONISTAS para cualquier institución con certificados y garantía.

MENSAJEROS con garantía y documentación para cualquier institución con experiencia absoluta.

PORTEROS con experiencia y documentación para cualquier zona.

MAESTROS Albañiles con experiencia y documentación desean trabajar en cualquier zona.

CHOFERES Profesionales con licencia serie "C" Serie "A" y Serie "B" con certificados de trabajo y documentación para cualquier empresas o instituciones estatales o privadas.

2 MAESTROS pintores cerrajeros con experiencia y documentación desean prestar sus servicios a cualquier institución o zona.

Todo este personal usted lo encuentra en el Ministerio de Trabajo y Desarrollo Laboral, viaducto 2da. Piso Of. 208 o llámenos al teléfono 374359 y gustosos lo atenderemos, el servicio es completamente gratuito.

13 Habitaciones con o sin muebles. Alquiler anticrético

DOY EN ANTICRETICO tienda tras tienda en 1.300 $us, en avenida Kollasuyo Nº 213 Tel. *76335.

ALQUILO Habitación universitarios Waldo Ballivián 512 Av. Ecuador (4 al 6/01).

SE ALQUILA Una pieza amoblada y garaje (4 al 7/01).

14 Lotes Terrenos Compra Venta

COMPRO CASITA 340997 (4 al 11/01).

SEGÜENCOMA ALTO compro terreno 340997 (4 al 10/01).

AUQUISAMAÑA BAJO Vendo bonito terreno 795221 (5 al 10/01).

TESIS, tesinas, proyectos, trabajos en general, en computadora. Tel. 362363 LLAMANOS 919).

AUQUISAMAÑA vendo bonito lote 795221 (30 al 05/01)

VENDO Un terreno en SegÜencoma Alto de 180 m2 Teléfono 352433 - 271670.

VENDO TERRENO 300 MTS. ALTO LIMA CALLE SAN MARTIN. REF. TELEF. 327436.

VENDO TERRENO 380 MTS. EN COTA COTA, CALLE 35. REF. 364209.

17 Máquinas de Escribir Materiales de oficina

DE OCASION Compro computadora. Referencias a los teléfonos 342945 - 796104. (5 al 12/01).

OFERTA SE VENDE UNA MAQUINA FOTOCOPIADORA MINOLTA EP 270 REF. AV. HECTOR ORMACHEA 5538 ENTRE CALLE 9 Y 10 OBRAJES. (3 al 6/01)

19 Muebles Enseres y Menajes de Casa Compra Venta

SE VENDE Horno para salteña Ref. Calle L Nº 180 12 de Octubre (4 al 5/01).

20 Orquestas Grupos Musicales Amplificación Entretenimiento

AMPLIFICACION 786650 (21 al 20/01).

ORQUESTA yungueñita teléfono: 300306 (20 al 17/01)

WALTER ZEGADA ORGANISTA TEL. 371087 (3 al 9/01)

22 Profesores de enseñanza y aprendizaje Academias Institutos

APRENDA QUIMICA Matemáticas Tel. 330829 (5 al 6/01).

TRADUCCIONES Cómectas Telf. 350739 (5 al 13/01).

26 Técnicos en Electrodomésticos

LIQUIDO Electrodomésticos, radiograbadoras, radiotorradiosos Ref. lo 826.

27 Teléfonos en alquiler Accesorios Compra venta

ALQUILO Teléfono 28 Ref. 783271.

31 Valores Acciones Patentes

PRESTO Dos $US sobre joya 375906 -321844 7/01).

PATENTE Transformador conocedores, especialistas de método y equipo perforar y revestir pozos de ventilación y/o cavidades de agua en depósitos de Sión de excavación diana y profunda con: desprendimiento estructura Wolfpipan Technique Inzel and Mines Sayak. Casilla 3

32 Varios

VENDO FABRICANTE de cielos falsos y revestimientos ciones. Ref. Tel. (5 al 9/01).

CORTADORAS de bires y carnes de argentina, tres cortadoras vendo Tel. 3

COMPRO LIBROS vistas, discos Telfs.: 311925-3 al 05/01)

VENDEMOS Revistas Homitas 343089-370085.

ORURO

ORURO OCASION MAQUINA de imprenta semi automática sifoo. 78 luz Chandler dora agujas, cosedora industria, alemana Pagador 5839 50431. (30 al 6/01).

SANTA CRUZ

BARRACA BERMUDEZ municia a su clientela tiene madera nacional de medida Ref. Calle 138 Tel. 2638 (5 al 9/01).

PRESENCIA
CENTRAL TELEFONICA
3 7 2 3 4

FONDO DE PENSIONES DE PROFESIONALES DE LA MINERIA NACIONAL
AVISO A LOS ADJUDICATARIOS

Se comunica a los adjudicatarios de terrenos en la Urbanización "Villa Moscú", Cochabamba, que la entrega de los mismos se efectuará el 7 de enero de 1990, a horas 9:00 a.m.

Se recomienda a los adjudicatarios su puntual asistencia a este acto, que contará con la presencia del Presidente del Directorio de "FONPEPROMIN".

La Paz, 4 de enero de 1990

EMPRESA NACIONAL DE ELECTRICIDAD S.A.
E.N.D.E.

La Empresa Nacional de Electricidad S.A. (ENDE) invita a presentar ofertas para:

El Transporte de partes de Motor Worthington de Santa Cruz a Sucre.

Invitación Nº. COT -05-0038.

Las especificaciones correspondientes pueden obtenerse a partir de la fecha en las oficinas de ENDE en Cochabamba, calle Colombia Nº. 0-0655, en La Paz, Av. 16 de Julio, Edificio Cosmos 8vo. piso o en Santa Cruz en la Planta Guaracachi, previo pago de $us. 10.- o su equivalente en bolivianos a la cotización oficial del día de adquisición.

Esta invitación se efectúa de acuerdo a las normas de adquisiciones, establecidas en el Anexo 3 del Artículo 5 y siguientes del D.S. 21660.

Los interesados deberán presentar propuestas hasta horas 11:30 del día 29 de enero de 1990 en las oficinas de ENDE en Cochabamba.

Cochabamba, enero de 1990

Potosí

Fue posesionado alcalde de Potosí

POTOSI, 4 (PRESENCIA).- Ayer tuvo lugar en el salón de la comuna, el Dr. Gonzalo Ríos, del MIR Nuevo, fue posesionado como alcalde municipal electo de la ciudad de Potosí, de la autoridad de la Villa Imperial, estuvieron ausentes de algunas situaciones originadas por posesionarse los seis concejales opositores de no concurrir a la sesión de posesión del nuevo Concejo Municipal para elegir tanto al alcalde, a la nueva directiva y a su personal.

Tras la posesión del alcalde Gonzalo Calderón así como del Víctor Villavicencio, de ADN como presidente del concejo, Víctor Ustariz (MIR), como vicepresidente y de Juvenal Philips, como secretario del nuevo Concejo Municipal, fue muy celebrado por los adherentes tanto del MIR como de Acción Democrática Nacionalista, puesto que fue concluido el acto en la comuna, se realizó una recepción social a los salones prefecturales del Palmarito.

Por su parte, los seis concejales de la oposición: dos de la UCS, dos del MNR, uno de la Izquierda Unida y uno de CONDEPA se reunieron en las oficinas de la Unión Solidaridad para celebrar la posesión como concejales y hacer conocer al mismo tiempo su rechazo al acuerdo MIR-UCS por logró siete concejales.

Aduana tuvo superávit

POTOSI, 4 (PRESENCIA).- Según informe general presentado a un informe general de actividades que se brindó al Concejo local, en la Aduana Nacional de Potosí se presentó un ingreso superávit que permitió mejorar de manera significativa las recaudaciones en esta ciudad.

El administrador de la Aduana Nacional, Justo Gómez, al efectuar su comparación señaló que este período había logrado recaudar el año 1989 un total equivalente a ocho millones 332.579 bolivianos, en tanto que en la gestión que acaba de concluir dichas cifras ascendieron a un millón total de 14 millones 8.339 bolivianos.

"Lo que significa que el pasado año de 1989 hemos tenido un incremento del más del 70 por ciento en las recaudaciones que por diversos conceptos ingresan a la Aduana Distrital de Potosí", remarcó el administrador.

Dicha autoridad hizo notar que el incremento de las recaudaciones en la Aduana responden al nuevo sistema de control administrativo e institucional que se viene aplicando últimamente en el país.

De otro lado, dijo que según establecen los reglamentos en actual vigencia, del total recaudado por la Aduana en la pasada gestión corresponde alrededor de cinco millones de bolivianos a la Corporación Regional de Potosí.

Oruro

Central Obrera alerta contra "paquetazo" del gobierno

ORURO, 4 (PRESENCIA).- La Central Obrera Departamental, alerta a los trabajadores y a la población, contra el "paquetazo" que, según afirma, está preparando lanzar el gobierno, en el curso de las próximas horas. Como previsión, la COD declaró estado de emergencia.

"En un documento expedido ayer, la COD señala que, las indicadas medidas económicas, serán una consecuencia de los acuerdos del gobierno de Paz Zamora con el Fondo Monetario Internacional. Agrega que esas "imposiciones del FMI", en lo sustancial, "conllevan medidas de política económica, que van a afectar negativamente en la situación socio -económica de los trabajadores".

Los resultados del "paquetazo" en la clase trabajadora y la población, fueron analizados en una reunión efectuada por miembros del Comité Ejecutivo de la COD, con la presidencia del secretario de relaciones internacionales de la Central Obrera Boliviana, Freddy Ontheros Cabrera.

El documento expedido a su finalización, expresa que esas medidas de política económica que se apresta el gobierno a decretar, en el fondo, representarán nuevos sacrificios para los trabajadores y el pueblo, a la vez que lesionarán los intereses nacionales.

Así, dice, la reducción del gasto fiscal, en la práctica, resulta el achicamiento del papel del Estado, en la economía. Para superar el déficit fiscal, el gobierno presionado por el FMI, acepta que, en el presente año, no haya aumento de sueldos y salarios superiores al 15 por ciento; recortes en el presupuesto asignado a la educación y servicios y descentralización de los mismos; despido de trabajadores y empleados.

NUEVOS IMPUESTOS

Agrega que, el gobierno, por otro lado, a fin de generar ingresos, se verá obligado a subir y crear nuevos impuestos IVA, reajuste de los carburantes.

Asimismo, asevera que, la ratificación de la libre importación, significará mercados abarrotados; pero, por otro lado, "también es el estrangulamiento de nuestra industria, por tanto mayor desempleo".

Continúa: "La libre exportación, como hasta ahora, será el saqueo irracional de nuestros recursos naturales". El documento, afirma que la modificación del Código de Minería y la ley de Inversiones, será la garantía exigida por los inversores extranjeros, para la culminación del proceso de privatizaciones, en las empresas del Estado, ENFE, COMIBOL, ANDAA.

El pronunciamiento de la COD, dice que, por las razones expuestas, la "cacareada reactivación económica", no será posible dentro de los marcos de la concepción del 21060, "por lo que, los trabajadores y el pueblo, no debemos aguardar ninguna esperanza, porque, una vez más, el gobierno de turno descargará todo el peso de la crisis, en la espalda de los trabajadores".

Igualmente, advierte que, el "paquetazo", no tendrá ningún contenido social y mucho menos favorecerá a los trabajadores, por lo que, los trabajadores, deben seguir luchando por sus derechos y reivindicaciones, "en el campo legal e ilegal".

OTRA ALERTA

El Comité Regional del Partido Comunista de Bolivia, con la firma de su secretario, Tito Baltazar, en un documento, también alerta a los trabajadores y a la población, "contra el paquetazo que lanzará el gobierno, en el mes de enero de 1990, de acuerdo a los convenios suscritos con el Fondo Monetario Internacional".

Agrega que, el gobierno, incorporará en el presupuesto general de la Nación, una serie de "medidas estructurales", destinadas a derogar las condiciones de hambre y miseria de los trabajadores y sectores populares. Afirma que, el paquete, contempla incremento tarifario en los servicios de ferrocarril, teléfonos, agua, luz, alcantarillado y otras medidas de privatización y descentralización.

Cochabamba

Conformidad por ampliación de plazo para canje de dinero

COCHABAMBA, 4 (PRESENCIA).- Argumentando varias razones, principalmente relacionadas a las fiestas de fin de año con la consiguiente escasez de mercaderías para trasladarse de lugares alejados y la falta de comunicación oportuna, gente dedicada a la agricultura, comercio y artesanía en el área rural, solicitaron la ampliación del canje de la moneda antigua por la nueva, hecho que fue atendido por el ejecutivo.

Aceptaron que ya no tengan curso legal para las transacciones, reclamando por la ampliación de la fecha de canje por las razones expuestas y calificadas de atendibles por las propias entidades bancarias.

El directorio del Banco Central desestimó la ampliación del período de canje para los cheques de gerencia cuya vigencia concluyó el pasado 31 de diciembre, considerando que solo un mínimo porcentaje se encuentra en manos de la población.

Esta mínima cantidad "evidentemente se encuentra en manos de una minoría, de escasos recursos e ingresos reducidos" los que no pueden quedarse con la moneda boseriñe, afectando mucho más en perspectiva economía.

Manifestan que el Banco Central ha cumplido con los plazos establecidos por la ley, pero, que era necesario e importante que los poderes Ejecutivo y Legislativo asumieso una determinación de habilitación de un período extraordinario para el canje de los cheques de gerencia.

Según los funcionarios bancarios en 90.4 por ciento se había canjeado hasta fines de diciembre con un valor monetizado de 603.6 millones de bolivianos.

Según los mismos informes actualmente existen alrededor de 20 millones de bolivianos en poder del público, en su mayoría del área provincial, que recién acude a la capital para el canje.

ELECCIONES MUNICIPALES

El Bloque Cívico conformado por UCS, MNR y MIL-IU, con siete concejales confirmó que Adolfo Gonzales primero de la izquierda, será elegido alcalde municipal, en reemplazo de Mario Galindo Decker, que aparece al lado del concejal titular del MIL y futuro presidente del Concejo, la la derecha) Carlos Quiroga Blanco. Junto a ellos el diputado y ex-ministro del MNR, Franklin Anaya.

Fueron posesionados nuevos conjueces

POTOSI, 4 (PRESENCIA).- Con motivo de la inauguración del año judicial en Potosí, fueron posesionados los nuevos conjueces y otras autoridades de la Corte Superior de Distrito.

Los nuevos flamantes conjueces son los siguientes: Justo Aguilar Córdova, Carlos Mendoza Iñiguez, Pedro Lagrava Torrez, Luis Reynolds, Renoy Rodríguez, Rómulo Mendizabal Peñaranda, Felix Subieta Sandoval y Pastor López Arias. Dulfredo Ramírez Rodríguez, Víctor Hugo Ayala y Mario Hugo Cabrera.

El presidente de la Corte Superior de Distrito, Dr. Percy Garnica Osorio a tiempo de posesionar a los nuevos conjueces de Potosí les instó cumplir con responsabilidad y estricto cumplimiento de la ley, la misión que se les encomienda.

Por otra parte, el presidente de la Corte Superior de Distrito procedió a la lectura de su discurso informe señalando que en "el poco tiempo de las nuevas autoridades judiciales de Potosí se viene demostrando una labor efectiva y edificante".

Concejo firmará contrato con empresas adjudicatarias del Proyecto Tarapaya

POTOSI, 4 (PRESENCIA).- El nuevo Concejo Municipal, en una de sus primeras tareas importantes, deberá tomar bajo su responsabilidad: la suscripción de los contratos correspondientes con las empresas que se adjudicaron la ejecución del Proyecto Turístico y Recreacional de Tarapaya.

El interior Concejo Municipal, junto al Comité Cívico Potosinista tuvieron a su cargo la adjudicación de obras del mencionado proyecto que tendrá un costo que supera el millón de dólares con aporte de la Corporación Minera del Sur, COMSUR.

Se presentaron un total de diez empresas constructoras a la licitación pública que fue llevada por el Concejo Municipal y el Comité Cívico Potosinista de la que fueron calificadas y adjudicadas cada una de las propuestas presentadas.

Finalmente se optó por adjudicar a seis del total de diez empresas interesadas en la ejecución del Proyecto de Tarapaya que se encuentra a 22 kilómetros de la Villa Imperial de Potosí asfaltada.

Entre las características principales de Tarapaya se encuentran sus aguas termales, sus atractivos turísticos o más propiamente religiosos donde según la historia, se bañaban reyes en la época precolombina y otros personajes destacados de Tarapaya.

Según se ha hecho conocer a PRESENCIA, "se está gestionando un tanto la suscripción de los referidos contratos con las seis empresas adjudicatarias y que este hecho se prevé a la transición o cambio de los concejos municipales, por lo que se espera que el nuevo organismo deliberante de la comuna potosina sea la que cumpla con este trámite impuesto para luego comenzar las obras del Proyecto Turístico y Recreacional de Tarapaya.

YPFB
REPUBLICA DE BOLIVIA
"CROWN AGENTS"
AGENCIA EXTERNA
CONTRATADA POR EL GOBIERNO DE BOLIVIA
PRESTAMOS BID 709/SF-BO, 482/OC-BO y 120/IC-BO
INVITACIONES PUBLICAS INTERNACIONALES Nos.

PEP -101/89	"PROVISION DE SERVICIOS PARA PERFORACION DE POZOS DE AGUA"
PEP-102/89	"ADQUISICION DE COMPRESORES DE AIRE"
PEP -103/89	"ADQUISICION DE BOMBAS PARA AGUA"
PEP -104/89	"ADQUISICION DE TANQUES SOLDADOS"

"CROWN AGENTS", en representación y por cuenta de YACIMIENTOS PETROLIFEROS FISCALES BOLIVIANOS (YPFB), invita a las firmas de servicios, así como a las firmas fabricantes o proveedoras de materiales y equipos petroleros a presentar sus propuestas para la provisión de los servicios, materiales y equipos arriba mencionados, los mismos que son requeridos para el Proyecto de Exploración y Producción (PEP I) de YPFB.

El financiamiento para estas adquisiciones procede de los contratos de préstamo suscritos entre el Banco Interamericano de Desarrollo (BID) y la República de Bolivia, y de los recursos de YPFB.

La adjudicación del contrato estará sujeta a los requisitos de elegibilidad del BID y a las normas del reglamento de adquisiciones de los contratos de préstamo del Proyecto.

Los pliegos de especificaciones generales y técnicas para cada invitación podrán ser retirados de las oficinas de Crown Agents en La Paz, a partir del día 8 de enero de 1990 y previo pago no reembolsable de:

Bs 700.- (PEP-101/89)	Bs 150.- (PEP-103/89)
Bs 100.- (PEP -102/89)	Bs 40.- (PEP-104/89)

Las propuestas deben presentarse en las oficinas de "Crown Agents" hasta horas 11:00 del 8 de febrero de 1990. La apertura de propuestas se realizará, de modo sucesivo, el mismo día a horas 14:30 en las oficinas de Crown Agents.

La Paz, 2 de enero de 1990
CROWN AGENTS
Av. 20 de Octubre Nº 2475
Tels: 390696 -356539
Télex 3453 CABOL BV
Fax: 372765
La Paz- Bolivia

Guía Profesional

MEDICOS

Dr. ALFREDO RAMIREZ TORRICO
CIRUJANO UROLOGO
Estudios Universidad de Chile
Cirugía y enfermedades de riñones, vejiga, próstata, genitales e infertilidad. Enfermedades venéreas y sus complicaciones.
Avenida Camacho 1377, 2do. piso Of. Nº 4 Teléfonos 357219 y 364817. Horario: Días particulares de 16 a 19. Sábados de 11 a 12.

CENTRO MEDICO DE ESPECIALIDADES "LA PAZ"
Av. 6 de Agosto Nº 2380 Teléfono:343261 Busca Móvil: 321636-320844-390222-3-4
- GINECOLOGIA-MASTOLOGIA: Dr. Edgar Tapia Arroyo.
- MEDICINA INTERNA ENDOCRINOLOGIA: Dr. Erwin Von Landwuest, Dra. Elizabeth Metelljam.
- PEDIATRIA Y NEONATOLOGIA: Dr. Alfredo Rodríguez Vargas, Dr. Omar Fernandez S.
- NEUROLOGIA Y NEUROCIRUGIA: Dr. Edgar Arené Rada.
- TRAUMATOLOGIA Y ORTOPEDIA: Dr. Alberto Romero Cruz.
- CIRUGIA PLASTICA Y ESTETICA: Dr Ricardo Ayala Rojas.
- ANATOMIA PATOLOGIA Y CITOPATOLOGIA: Dr. Alonso Padilla V.
- LABORATORIO CLINICO E INMUNOLOGICO: Dr. Jaime Quintanilla A.
-NELSON TEJADA RODRIGUEZ. Cirugía General. Busca Personas 387092
- LUCINDA NOTA VIRHUEZ Ginecología - Obstetricia.
(Policonsultorio La Paz) - 6 de Agosto.

Dr. GUILLERMO SUAREZ TEJADA
MEDICO UROLOGO
Enfermedades y cirugía de riñones, vejiga, próstata, etc. Venéreas. Problemas sexuales. Urología infantil. Consultorio, Edif. Cine Monje Campero. Primer piso Telf. 326703. Domicilio: Telf. 785612.
Consultas 18 a 20 horas.

Sin productos químicos ni dolorosas inyecciones
HOMEOPATIA INFANTIL
Dr. JOSEF HENAO L.
PEDIATRA
Enfermedades crónicas: amigdalitis, bronquitis, asma, alergia, enuresis, trastornos convulsivos, infecciones urinarias, etc.
RESERVAR HORA: Telf. 367102 (9-13 hs.)

GUSTAVO SANCHEZ CRIALES
Neurología - Neurocirugía - Microcirugía Adultos - Niños
CAMBIO DE CONSULTORIO
Se complace en anunciar que a partir de la fecha atenderá en:
Clínica del Sur
Av. Hernando Siles 5936 (Obrajes) Desde hoy 14:30 a 19:00 Reservar hora, Tel. 784201 - 784202 Consultorio
Edificio 16 de Julio (El Prado) 2do. piso Oficina 203 de horas 16:30 a 19:00 Tel. 363031 - 360123
BUSCAMOVIL 325944 - 321636 - 327581

RECIEN NACIDOS
NIÑOS ADOLESCENTES
Hasta 19 años: FALTA DE DESARROLLO ESTATURA, FALTA DE APETITO, DESNUTRICION, INFECCIONES AGUDAS O CRONICAS, PROBLEMAS CRONICOS DE NARIZ, AMIGDALAS, BRONQUIOS, CONTROL DE NIÑO SANO VACUNAS ASEGURADOS.
Dr. JORGE H. RIOS ARAMAYO
PEDIATRA-NEONATOLOGO
Especialidad: Argentina-Asociación Intern a subsidio 11-12:30 y 15 a 18 Hs. POSGRADO(UP) 083 ALERGIA (Lóbito) Alemania plaza baja Of. 1 Consultorio 360053 - 322249 Domicilio:369464 URGENCIAS 322249.
HORCAPERSONAS 387094 010221/010223/0
D4 al 23 Dic/1441908

LABORATORIOS

Dr. RUBEN TEJADA ANDRADE
Laboratorios de análisis clínico "Rosa". Análisis de Sangre en general, bioquímica, orinas, heces, L.C.R. jugos gástricos y duodenal, pruebas de embarazo parasitológicos y bacteriológicos.
Dirección: Edif. Mariscal de Zepita Av. Mariscal Santa Cruz Nº. 861 Esq. Pasaje peatonal Bloqua "A" 2do. piso Of. 201 entre plazas San Francisco y Pérez Velasco Telf. Lab. 324528 Telf. Dom. 321122. Casilla 2603.

LABORATORIO CLINICO "SANTA FE"
Dr. EDMUNDO RODRIGO TERAN
Dra. LOURDES RODRIGO ZARABIA
Bioquímica sanguínea, Hematología, Bacteriología cultivo y antibiograma, orina - parasitología.
ELECTROLITOS
ELECTROFORESIS Serumiología
TOXOPLASMOSIS LEISHMANIASIS CHAGAS
RUBEOLA - HIDATIDOSIS TEST EMBARAZO
Calle Loayza Esq. Camacho, Edif. Mariscal de Ayacucho, Nº piso, Of. 507. Tel. Lab. 322551 Dom. 326632
Buscapersona 367238 Casilla Nº 12941

Disfrute el mejor chuflay en:

RESTAURANT
LOS ESCUDOS

Espectaculares shows

Av. Mcal. Sta Cruz, Edif. Club de La Paz
Reservaciones: Teléfonos 322028 - 350586

AGENCIAS
GUADALQUIVIR
CIUDAD DE LA PAZ

Nicolás Acosta 555
Teléfono 328515

Cañada Strongest Nº 307
esq. Otero de La Vega

Licorería "COPACABANA"
Héroes del Acre 1577 entre
Nicolás Acosta y Otero de La Vega
Teléfono 329197
(ATENCION LAS 24 HORAS)

Licorería "MINOS"
Atiende las 24 horas
Av. Saavedra Nº 2005 esq.
Villalobos. Tel. 369267

Bodega "SANTA LUCIA"
Mercado esq. Loayza
(Hotel Paladium)

Peña Cultural
TIWANAKU

Viernes 22
actuación de:

- ★GRUPO FEMENINO BOLIVIA
- ★GRUPO TAYPI KALA
- ★GRUPO SENDAL
- ★MARGOTH TOVAR

Humor y canto con:
FERNANDO JURADO

Conduce:
EDWIN REYNALDO

Calle Murillo 1190. Esq. Oruro

ESPECTACULARES SHOWS
Av. 16 de Julio 1695 - Telf. 356571

SUPERMERCADO
SAN MARTIN

Diaz Romero esq. Lucas Jaimes

Hoy es último día para canjear cupones!!!

1er. premio:
Un automóvil TOYOTA

AGENCIAS
GUADALQUIVIR
EN EL INTERIOR

COCHABAMBA
Calle Hamiraya esq.
Jordán Nº 410 Teléfono 23196

SANTA CRUZ
Calle Suárez Arana Nº 169
Teléfono 23524

ORURO
Bodega Romano
Av. 6 de Octubre Nº 1713
Teléfono 50870

En Tarija no se usa reloj se trabaja de sol a sol y... cuando amanece nublao se declara, al día tarieo.

LA CASA DEL CUMPA
ESPECIALIDAD EN PLATOS TARIJEÑOS
Av. Illimani 1626

RESTAURANT
"EL CAVALLINO"
Especialidad:
CHURRASCO DE CARNE
Calle Colón esq. Indaburo

NO OLVIDE:
1 cupón por cada 2 botellas vacias

"El péndulo de Foucault" en versión española está en circulación en La Paz

Desde ayer circula en la librería "Los amigos del libro" la obra de Umberto Eco "El péndulo de Foucault" traducida al idioma español y editada en España por "Bompiani -Lumen" en la colección "Palabra en el tiempo".

Desde el 22 de septiembre pasado, circulan 100.000 ejemplares de la novela del escritor italiano.

Un artículo publicado en páginas de El País, de Madrid dice lo siguiente:

La primera edición en castellano de *El péndulo de Foucault* tiene una tirada de 100.000 ejemplares. "Destino", por su parte, pondrá en circulación 15.000 ejemplares, que ya tiene prácticamente distribuidos... al tiempo que prepara una segunda edición. La coedición entre Lumen y Bompiani está participada al 26% por la editorial española y al 74% restante por la italiana. Destino, tras una tensa negociación con Bompiani, ha podido editar en solitario el libro de Eco-Fuentes de la editorial catalana confirmaron a este diario que se plantearon incluso renunciar a publicar *El péndulo*... antes que "hacer dejación de nuestra filosofía editorial".

"Destino" publicará también próximamente, en castellano y catalán, dos libros de relatos de Eco ilustrados por Eugenio Carmi: *La bomba del general* y *Los tres cosmonautas*.

Eco ha sido extremadamente meticuloso con la traducción de todas sus obras, y muy especialmente con *El nombre de la rosa* y *El péndulo de Foucault*... El traductor de la obra al castellano Ricardo Pochtar, el mismo que en su momento tradujo *El nombre de la rosa*, recibió varias instrucciones y posteriormente su trabajo ha sido revisado por Elena Lozano, ayudante del profesor italiano. Para la traducción catalana, Antoni Vicens recibió de parte de Eco 40 folios de instrucciones con varios dibujos y esquemas para que su trabajo se ciñera al máximo al texto original.

En Italia se llevan vendidos hasta el momento 600.000 ejemplares de *El péndulo*... El libro ha sido ya traducido y distribuido en Holanda, Portugal, Brasil y Grecia. A la traducción castellana, según informaron fuentes de la editorial italiana se sumarán próximamente la danesa y la inglesa para los Estados Unidos y Gran Bretaña y para Francia está previsto que se edite hasta fines de enero.

De *"El nombre de la rosa"*, la casa editorial ha firmado 27 contratos. El número de ejemplares vendidos en todo el mundo llega a 10 millones.

UMBERTO ECO, escritor italiano que tiene dos obras cuya circulación en librerías llega a cifras insospechadas. Aparece en Bolivia la versión española de "El péndulo de Foucault".

PORTADA del libro de Umberto Eco, cuya traducción al español permite llegar al mundo hispánico.

Gabriel García Márquez escritor de la década

RIO DE JANEIRO, 4 (PL).- Encuestas realizadas en las 10 mayores librerías de Río de Janeiro y las 15 ciudades más importantes de Brasil indican a Gabriel García Márquez como el escritor latinoamericano más leído en la década de los 80.

La novela de García Márquez "El amor en los tiempos del cólera" fue la más vendida en los últimos 10 años, superada sólo por "Hoguera de Vanidades", de Tom Wolf, mientras que su relato sobre Simón Bolívar, "El general en su Laberinto", figura en segundo lugar en la lista de los más solicitados en 1989, precedido por "El negociador", de Frederick Forsyth.

Completan la relación de libros con mayor demanda en la década, "Doctor Fausto" (Thomas Mann), "Los machos no bailan" (Norman Mailer), "Memorias de Adriano" (Margarite Yourcenar), "Lincoln" (Gore Vidal) "El nombre de la Rosa" (Umberto Eco), "Rumbo a la estación Finlandia" (Edmundo Wilson), "El cuerpo" (Drummond de Andrade), "Los cantos" (Ezra Pound) y "Freud una vida para nuestro tiempo" (Peter Gray).

Los años 80 se caracterizaron en Brasil por una poderosa corriente de profesionalización de la literatura y aumento en las ventas, según los resultados de la encuesta. Las grandes tiradas de ventas, de 30 mil ejemplares (ridículas en un país de 147 millones de habitantes, pero explicables por sus 31 millones de analfabetos y salarios de un dólar 30 centavos diarios) subieron a 120 y 150 mil ejemplares.

Espectáculos de Pantomima

El conocido mimo José Luis Zubieta, realiza un gira nacional con dos diferentes espectáculos de pantomima, y se encuentra actualmente en La Paz.

El mimo se presentará esta noche a las 19.00 horas y mañana a las 15.00 horas en el teatro Luis Espinal de la radio Fides, ubicado en la calle Genaro Sanjinés Nº 709, con un espectáculo para todo público.

Su elenco "El club de los talentos" presentará otro espectáculo especial para que los niños participen, el domingo 7 a las 10.30 en el Cine Teatro 16 de Julio.

Bolivia en el II seminario sobre muros poligonales

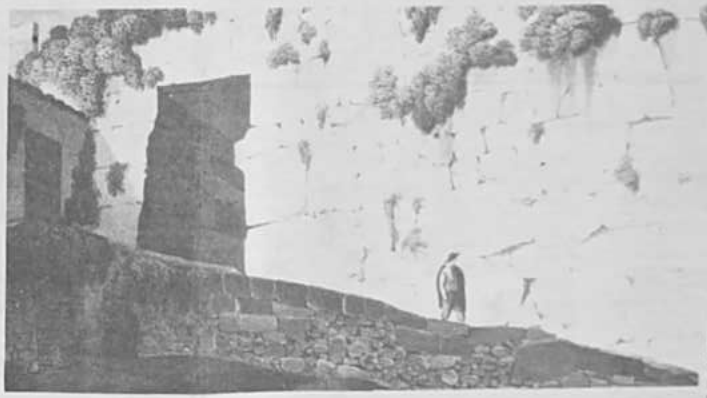

El arqueólogo boliviano Enrique Soruco, actual director de la Carrera de Arqueología y Antropología de la Universidad Mayor de San Andrés, fue invitado por la Comuna de la ciudad italiana de Alatri, para participar en el II Seminario Internacional sobre estudios de muros poligonales, efectuado en la mencionada ciudad el pasado mes de octubre.

En el seminario participaron 12 expertos en muros de diferentes partes del mundo, así como el representante de la Comuna Luciano Bellincampi, y el asesor cultural Flavio Fiorletta.

Los muros poligonales -concepto que no se manejaba en América Latina hasta hace poco tiempo, a pesar de contar con varios ejemplos- son aquellos que están construidos con piedras que tienen más de cuatro ángulos que van siendo encajados unos con otros.

Este tipo de muros fueron construidos por diferentes culturas a lo largo de la historia, y hoy en día se pueden apreciar en Tiwanaku, Cuzco, en algunos sitios arqueológicos de Egipto, Ecuador, Grecia, México y en la ciudad de Alatri, que será sede de seminarios afines en años sucesivos.

La ponencia de Soruco titulada: "Los muros poligonales en Tiwanaku y en la Isla del Sol" versa sobre la evolución del estilo de la arquitectura entre los tiwanakotas y los Incas.

Este texto explica el paralelismo que existe en los patios, las puertas y otras construcciones tiwanakotas, y la forma trapezoidal que se parecía en aquellas de la Isla del Sol. Soruco habla también de los tres principales tipos de construcción andina: El tiwanakota hecho con bloques ciclopéleos, el cuzqueño constituido con pequeños bloques poligonales y el conocido como "En decadencia" que es la combinación de los dos primeros.

Este texto menciona también varios planteamientos de conservación y restauración en este tipo específico de construcciones.

MURAL del artista beniano Ricardo Maes Temo que presenta una muestra de óleos con auspicio de la Sociedad Boliviana de Integración Cultural. Maes Temo nació en Trinidad. Egresó de la Escuela Superior de Bellas Artes "Hernando Sáles". Participó en exposiciones colectivas en las ciudades de Cochabamba, Santa Cruz, Oruro y La Paz. También presentó exposiciones individuales en la Casa de la Cultura de Santa Cruz, Hotel Suere, Alianza Francesa, salón Cecilio Guzmán de Rojas y otras galerías. También en Trinidad y Guayaramerín contaron con muestras exclusivas de este artista.

Programa de formación diplomática multilateral

La Oficina de Cooperación Técnica de Suiza COTESU, está organizando un curso llamado "Programa de formación diplomática multilateral" que se realizará en Ginebra del 22 de octubre de 1990 al 5 de julio de 1991.

Los candidatos interesados deberán cumplir con los siguientes requisitos:

- Ser patrocinados por la institución a la que prestan sus servicios
- Presentar títulos académicos
- Presentar certificado de buena salud y llenar formulario de aplicación

La fecha límite de presentación de documentos en el Departamento de becas del Ministerio de Planeamiento y Coordinación es el viernes 30 de marzo.

PRESENCIA
CENTRAL TELEFONICA
372344

GUIA Arte y Cultura

LITERATURA ANDINA.- La Facultad de Literatura de la UMSA, ofrecerá un coloquio - reflexión sobre literatura y sociedad andina, en el hall de la UMSA. El coloquio será dirigido por Javier Sanjinés y será impartido los días lunes 15, miércoles 17 y viernes 19 a las 18.30 horas.

Las inscripciones estarán abiertas en la secretaría de la carrera de literatura, piso 11 de la UMSA, entre el 8 y el 15 de enero.

"LA ABUELA AZUL", es una obra teatral para niños, escrita por Martha Wilde, que será presentada todos los domingos del mes a las 10.30 a.m. en el "Escondrijo del viejo", ubicado en la calle Jaen 710.

LA GALERIA DE ARTE ISHEYPA.- Presenta una muestra colectiva de pintura y escultura en la que participan más de 20 artistas. La galería está ubicada en la calle José Castro Nº 1556.

PRESENTACION DE LIBRO.- Esta noche a las 19.00 horas, el Colegio de Arquitectos de La Paz, la Facultad de Arquitectura de la UMSA y TECNOPOR, presentarán el libro "Cómo construir la ciudad para todos" de Gonzalo A. García Crispieri, en la Casa del arquitecto ubicada en la calle Jaén.

RICARDO MAES TEMO, presenta una muestra de óleos en la Galería del Hotel Turino ubicado en la calle Socabaya. La muestra permanecerá abierta hasta el día 12 del presente.

Hoy en la historia

Apareció el número 4 de la revista "Epoca", con un material destinado a la política, salud, economía, agropecuaria, medicina, cultura y otros rubros de trascendencia.

La portada está engalanada con la Reina de Miss Bolivia, Rosario Riro Toro. 56 páginas, muchas de ellas a todo color, hacen de esta nueva entrega una razón especial para interesarse en la lectura que ofrece.

Entre los artículos destacados figuran: Elecciones municipales, El destino político de Carmen Pereira, Sangre y lágrimas en El Salvador, Informática: la clave de la elección y el reportaje a Rosario Riro Toro.

El consejo editorial de la revista está integrado por Robin Johe, Adhemar Guzmán y Carlos Larrazabal. La jefatura de redacción está bajo la responsabilidad de Amparo Canedo de Garcia.

POR THE ASSOCIATED PRESS

Hoy es viernes 5 de enero, día 5 del año, quedan 360 días para que termine el año.

ACONTECIMIENTOS

1762 - Pedro II asume como Zar de Rusia.

1895 - El científico además Wilhelm Roentgen anuncia el descubrimiento de los Rayos Equis.

1919 - Se forma el partido Nacional Socialista en Alemania.

1964 - El Papa Pablo VI y el patriarca Ecuménico de Jerusalén se reunen en el Monte de los Olivos, en el quinto encuentro en cinco siglos entre un pontífice y un patriarca ortodoxo oriental.

1969 - La Unión Soviética lanza una sonda espacial a Venus.

1978 - El presidente norteamericano Jimmy Carter visita un cementerio de Normandía, Francia, donde hay enterrados más de 9.000 soldados norteamericanos.

1983 - Las autoridades informan por lo menos 30 muertos en El Salvador en uno de los peores días en la continua ola de violencia política.

"Tres golpes de timbal" novela de Daniel Moyano

MADRID (ANSA).- El escritor argentino Daniel Moyano que, desde hace más de una década reside en España, acaba de publicar una nueva novela titulada "Tres golpes de timbal". Daniel Moyano es mínimo y, al leer el texto, resulta absolutamente claro que sólo un músico podría ser el autor. Quizás una experiencia semejante, la de la lectura de este último Moyano, a la que, unos años atrás, pudimos experimentar sus lectores con una novela, también de su autoría, como "El tren del diablo".

Pero Moyano es también un hacedor de palabras y discursos. La captura, de alguna forma, las acoge, las modela con una facilidad que sigue sorprendiendo y que recuerda a quien trabajó los textos de "El monstruo", uno de sus primeros libros de cuentos de dos décadas atrás. Es, por lo seguro, siendo un virtuoso del lenguaje, un genio de la cibala, un manipulador de diccionarios. A todo ello le añade una vida peculiar y deja el conjunto, y sobre todo, a sus personajes en libertad para que corretean por el mundo.

Coral juvenil e infantil actuará mañana en STPLP

Mañana a las 19 y 30, se presentará en el Sindicato de Trabajadores de la Prensa, la coral juvenil "Los Mediterráneos" que dirige Susana Valda y Pablo Arandia.

Esta actuación es parte del programa de entrega de juguetes a los niños de afiliados al gremio de la prensa.

En la oportunidad se interpretarán temas de villancicos y "Posadas navideñas". El grupo coral incluye también una sección de niños.

Labor cultural en Alcaldía de La Paz

ACTO cultural en la Casa de la Cultura. Concluía mayor cumplió con el programa de la gestión 1989.

PREMIOS DE CULTURA

Aparte de los tradicionales Premios Municipales este año hemos auspiciado la realización de siete concursos especiales:

- Concurso de Boleros de Caballería.
- Concurso de Marchas Militares.
- Concurso de Artesanías.
- Concurso de Tropas de Instrumentos Nativos.
- Concurso de Reportajes Periodísticos con el tema "El niño y la ciudad".
- Concurso de Orquestas Populares de Baile.
- Concurso de Teatro Danzar.

EL PREMIO A LAS ARTES PLASTICAS "SALON PEDRO DOMINGO MURILLO":

Ha contado este año con un Jurado internacional presidido por el famoso pintor peruano Fernando de Szyszlo y el conocido crítico argentino Francisco Fernández. El salón "Pedro Domingo Murillo" ha alcanzado este año su XXXVII versión.

EL PREMIO "FRANZ TAMAYO": Dedicado este año a la literatura infantil, tuvo la lamentable participación de más de 50 autores revelando así, la importancia del concepto que en los últimos años había perdido vigencia.

EL PREMIO MUNICIPAL DE VIDEO: Sin duda este es el concurso más original que la gestión Mac Lean ha creado desde 1987. Este año, la III edición del Concurso ha logrado ser más alto nivel, no sólo en calidad técnica sino también en sus virtudes artísticas e incluso testimoniales, se tomaron en cuenta para el tema concurso referido a "La Paz, una ciudad en democracia".

Ninguna institución pública o privada en Bolivia, ha dado tanto impulso a la producción videográfica como la Municipalidad paceña desde 1987.

EL CONCURSO DE COMPOSICION MUSICAL: Estuvo dedicado este año a la música para bandas en los géneros "Bolero de Caballería" y "Marchas Militares". "El Bolero de Caballería" es un género musical típico boliviano que hace muchos años dejó de tener vigencia por falta de apoyo e incentivos. Gracias a concursos tenaces seguirá de haber hecho un aporte significativo a la conservación de nuestro patrimonio musical.

EL CONCURSO ESTUDIANTIL DE BANDAS DE INSTRUMENTOS NATIVOS: Fue concebido con motivo de las "Fiestas de Julio" y tiene como objetivo central, la revalorización de los instrumentos musicales nativos, que utilizados en las escuelas como un medio eficaz de educación musical, constituyen una singular manera de enriquecer la cultura de nuestros niños y jóvenes. Más de 1.500 estudiantes participaron en la "Gran Tarkeada Paceña" en homenaje a Don Pedro Domingo Murillo, que se llevó a cabo el 19 de julio en la Plaza Murillo.

EL CONCURSO DE TEATRO ESCOLAR: Por otra manera de escolares y los maestras, desde tiempos la posibilidad de convivir directamente a los niños que constituyen la población objetivo de las Políticas de Cultura y Educación en nuestra gestión municipal.

Continuará

dennis el travieso

maría de oro

dick tracy

trucutú

al consejo de la suerte

SIETE.- Gases o vapores.

Se lees de izquierda a derecha, de derecha a izquierda, de arriba abajo, de abajo arriba y en diagonal, al derecho o al revés. Trazando una líneas alrededor de cada palabra, procure localizarlas todas, teniendo en cuenta que una misma letra puede formar parte de dos o más nombres por cruzarse éstos.

CRUCIGRAMA

Por Luis Campos

HORIZONTAL

1 Adulación
5 De aquel lado
9 Enjuñaduras
13 Vertebra del cuello
14 Dios principal griego
15 Condición atmosférica
16 Cría de la rana
18 De los riñones
19 Situación cómica
20 Col
22 — Angélico
23 Chucheria; quincalla
25 Exalto; glorifico
27 Río de Avila, España
30 Duna; playa
33 A — (en el barco)
36 Desaliñado
38 Bucle; onda
39 Fragancia
40 Tres personas
41 Actor — Julia
42 Vine al mundo
43 Algunas
44 Inventor Nikola —
45 Entonas el piano
47 Laurel
49 Sol y si
51 Peñascal
55 Carca de mi
57 Golpean; pegan
60 Ave trep. de México
61 Que tiene lana
63 Gaita escocesa
65 Pagaré; documento
66 Jai —
67 Se atreven
68 Higienza
69 Abierto; descubierto
70 Augustin —

VERTICAL

1 Oficio; empleo
2 Espantar aves
3 Juego con cartones
4 Cocina
5 Hacha; herramienta
6 Saltar en California
7 Ostentación
8 Arrasa; saquea
9 Bebida del pub
10 Mozart compuso 41
11 Adorar
12 Aposento
15 Cantar las ranas
17 Programa; doctrina
21 Paleta de albañil
24 Compadre
26 Berridos
28 C. del Perú (Cajamarca)
29 Tabla-sostén del camión
31 Color
32 Cantante — Beltrán
33 — fide (de buena fe)
34 Rey de Noruega
35 Caballo de Don Quijote
37 Sociedad comercial
40 Raspas del maíz
44 Gorjea
46 Amarrera
48 De los astros
50 Tender el lavado
52 Razón; motivo
53 Anada
54 Enredadera
55 Aculla
56 Bajas
58 Abandonada; aislada
59 Despues de
62 Tabernáculo
64 Peso molecular

SOLUCION ANTERIOR

C	A	L	L	E	■	T	A	P	E	■	A	R	A	L
A	S	E	A	N	■	I	M	A	N	■	L	E	S	A
E	N	E	R	G	U	M	E	N	O	■	A	B	A	D
N	O	N	■	A	R	O	S	■	J	A	B	A	D	O
■	■	■	U	N	A	S	■	G	A	S	A	S	■	■
C	R	I	S	O	L	■	L	I	D	E	R	A	J	E
L	A	T	A	S	■	C	E	R	O	S	■	O	A	N
A	M	I	S	■	T	A	J	A	S	■	T	E	M	E
V	A	N	■	B	U	F	O	N	■	C	U	R	A	R
A	L	E	M	A	N	E	S	■	T	E	S	O	R	O
■	■	■	R	E	Z	A	S	■	P	I	L	A	■	■
T	R	A	T	A	N	■	P	A	T	O	■	O	O	A
A	I	R	E	■	T	A	R	O	F	I	L	O	S	■
E	I	R	■	E	L	L	E	■	A	C	E	R	A	■
A	L	O	E	■	E	L	I	S	■	N	A	D	A	S

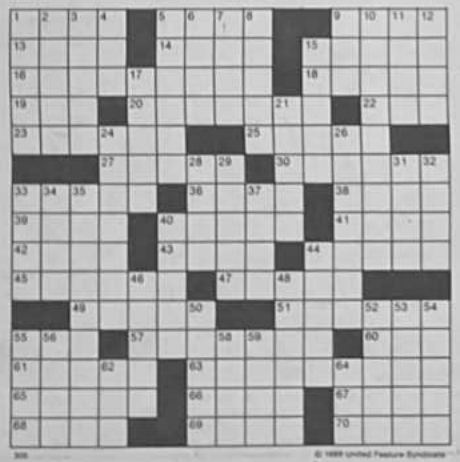

© 1989 United Feature Syndicate

"El centinela" en Butaca 11

Ignorada por su esposo, Lisa Brenner empieza a crear una fantasía amorosa, no pensando que ésta podía convertirse algún día en una espantosa realidad. Aparece entonces un espíritu que poco a poco va materializándose hasta convertirse en un humano en el que sobresalen son un par de oscuros y profundos ojos. Ella se siente confundida en un principio, luego empieza a entender a aceptar lo que le está ocurriendo, gracias a la ayuda de una experta en fenómenos paranormales.

Toda la familia está conmocionada y es necesario hacer algo, ¿pero qué?. El filme comienza con una pequeña leyenda que dice: "Esta historia está basada en la experiencia inusitada de una mujer. El amor y la pasión que alguna vez existieron están destruidos... Existe una opinión común: que en el mundo de los fenómenos psíquicos, la soledad del ser humano puede llegar a formar parte del enlace con lo sobrenatural". Por las características de este filme, no es recomendable que lo vean niños o personas cuyo criterio no esté formado. Canal 11 lo ha incluido en el horario "de protección al menor", tome esto en cuenta.

Están entre los protagonistas: Britt Ekland, Lana Wood, Kabir Bedi, Don Galloway y John Carradine. Fue dirigida por James Polakof.

Estará a las 22:30.

En rodaje serie sobre la vida de Miguel Angel

MURRAY ABRAHAM (Oscar por "Amadeus"), interpretará el papel del Papa Julio II, en una nueva serie sobre la vida de Miguel Angel que terminará de ser rodada este año.

ROMA (ANSA).- A pocos kilómetros de Roma, en una antigua residencia, se filma "Una stagione di gigante: Michelangelo", que es el título definitivo de un colosal millonario producido en parte por la Radiotelevisión Italiana y en parte por la norteamericana "Turner Network Television". Comprende tres episodios de 90 minutos cada uno. Estará listo a fines de 1990.

Dirige la superproducción el californiano Jerry Londo ("Shogun", los telefilmes "Rojak"), quien tuvo que hacer frente a numerosas protestas por haber elegido como protagonista a un muy joven actor británico, Mark Frankel, habiendo podido dar la parte a un actor italiano.

Actores italianos en el amplio reparto, con más de 150 intérpretes, habrá muchos sin embargo. La actriz Ornella Muti será la cortesana Onoria; Ricky Tognazzi, Maquiavelo, además de Alessandro Gassmann, Raf Vallone. El actor Murray Abraham (Oscar por "Amadeus") interpretará al importante personaje que fuera el Papa Julio II.

El rodaje del filme, que comenzó a principios de septiembre, concluirá a la brevedad. Escribieron el argumento, que cuenta la historia del gran artista entre los 18 y los 33 años, su vida privada y su genio creador, Vincenzo Labella y Julián Bond. La música será de Ritz Ortolani y la escenografía y vestuario llevan la firma de Enzo Bulgarelli. El historiador y autor de numerosos ensayos sobre Miguel Angel, Roberto de Nato, es consultor del filme.

PLAZA SESAMO es uno de los programas infantiles que se emiten por nuestros canales de televisión. (Canal 7). Esta serie educativa fue hecha en México e incluye dibujos animados, música y documentales de viajes a diferentes latitudes.

Entre las estrellas que aparecen en el programa figuran dos muñecos: Montoya y Bodoque, ambos habitantes de Plaza Sésamo, un vecindario que en las pasadas décadas fue muy conocido por los niños latinoamericanos.

En la fotografía aparecen, comenzando por la parte superior de la escalera: Justo Martínez, Romelia Agüero, Ana Silvia Garza, Salvador Sánchez, Rosalía Valdez, Jaime Garza y Rocío Ortiz.

De pie Alberto Rodríguez (Montoya), Raúl Rosal, Elena Muñoz, Jaime Bravo (Bodoque), Sebastián Garza y Alejandro Ibarra.

Franja Cultural, *espacio incluido en el programa informativo "Teleonce", cuenta con una nueva imagen en reemplazo de Cecilia Bayá de Bedoya, se trata de Ma. Delina Otazú, egresada de la carrera de Ciencias de la Comunicación de la UCB.*

tv programación del día

canal 2

06:30 Carta Abierta
06:40 Primera Perspectiva
07:05 Informativo Matinal
07:35 Ritmo Vital
08:40 Hora musical
09:25 Gala reporter
09:30 Esta es la cuestión
10:30 Sol de Sueiro
11:10 Onda Latina
11:30 Perspectiva Interna
11:40 Guardianes de la galaxia
12:00 Marco Dib, Asim.
12:30 Deportivo dos
13:05 Perspectiva Dos
13:25 Para radional
14:25 Chiapita
15:10 TRANSTEL
15:30 Música en
16:15 La Onda Verde
18:30 Hora de Walt Disney
18:50 Batichub de Batman
19:20 Perspectiva internacional
19:20 Deportivo dos
19:30 Perspectiva Dos
20:40 Rueda de fuego
21:20 RAICES I
22:25 Encadenados
22:45 Enlace a la desconocida
23:30 Cagney y Lacey
01:30 Cierre de emisión

canal 6

12:30 Señal de ajuste
13:00 Triatatel
13:00 Punto cero
13:35 Deporte matallal
14:00 "Arkadente"
14:45 Pulpo Seta, Lunas
15:10 Chapulín Colorado
15:45 Dibujos Warner
16:00 Chavo del ocho
16:30 Mundo de colores
18:00 Chapulín Colorado
18:30 Mr. Belldevere
19:00 Tres generaciones
19:30 Chavo del ocho
20:10 Carrusel
20:30 Vida en familia
21:05 Manejar el "8"
21:45 Tra-la-la
22:00 "Amadeus"
22:45 Punto cero
23:30 Cierre de emisión

canal 7

12:45 Serie Cimarra
13:00 Telenovelísima
13:35 Telenovela Greyla
14:15 Duelos del poder
15:10 Plaza Sésamo
15:30 El tesoro del saber
16:15 Teleaglaria
17:00 Por siempre amigos
18:00 Super rive
19:30 Duelos del poder
20:40 Telenoche
21:35 Greyla
22:25 Entrevistas de México
22:55 Jesús Ferro
23:30 Honorable Cámara informa
23:50 Super rive
24:00 La tercera puerta

canal 9

07:35 El Nacional
08:40 Falcón
10:15 La casa de la pradera
10:30 Picot
11:00 Sandy Bells
11:40 Daniel Boone
12:30 Deportes
13:15 El nacional meridiano
13:35 La Marcy y lo negro
14:25 Los pitufos
14:45 Sandybelle
15:25 Bionic Six
15:30 Daniel el cruzado
17:00 Jugagaporlogo
17:45 La casa de la Pradera
18:15 Daniel Boone
19:00 Tres son compañía
19:30 Acertijos y millones
19:50 Sandy Show
20:10 El Nacional Central
21:00 Simplemente María
22:00 Crónicas de Guisseppe
22:55 Rula Cop. 8
23:50 El Nacional de medianoche

canal 11

11:00 Show de Cantorellas
11:10 Revista Separata
12:30 Deporte Total
13:00 Qué se pasaga Gila
13:05 El bien amado
14:00 Señora Nos...
14:45 Dos vidas nueva
16:00 Miedo impagable
16:45 Show Cantorellas
17:00 Virgil
17:15 Lassie
17:30 Hoschoff
17:45 Lalabel
18:20 Virgil
18:50 Chipulladas
19:00 La herbinada
19:20 Dulce desafío
19:50 Mi Zila madre
20:00 Virgil
20:30 Heart Beat
21:00 Virgil
21:00 Tele Oram
21:55 Deporte total
22:25 Dulcea 11 (03 centavos)
24:00 Doña Beija

canal 4

12:30 Musical
13:45 Pro Deportivo
13:05 Nat. Mirabiaras
13:35 Enamorada (new)
14:25 Musical
14:45 Solo para gente mensada
15:10 Arlequín
15:20 Delirio de la tierra
15:30 Marmaldiadas
16:00 GiJoe
16:30 Noticiero infantil
17:15 Chespirito
17:30 Tribuna del pueblo
17:45 Su horóscopo
18:00 Musical
18:30 Pro deportivo
18:50 Su horóscopo
19:00 Soledad
19:20 Tribuna del pueblo
19:30 Su horóscopo
19:50 Noticiero central
20:10 Tribuna del pueblo
20:30 Que nos pasa...?
20:45 La intrusa
21:00 Mujer
21:20 Taxi
21:30 Qué nos pasa?
21:45 Tú otra vez?
21:55 Dr. Castillo Pérez
22:00 "El idolo"
22:35 Marola
22:45 El Telepolicial
23:00 Campeones
23:30 Marola
23:50 El Telepolicial
24:30 Cierre de emisión

Frases célebres del cine mundial

Especial de Myra Stone de ANSA

Una antología de los dichos más célebres de la historia del cine: desde el "Rosebund" de "Ciudadano Kane" al "Se han requerido muchos hombres para convertirme en Shanghai Lily", de "Shanghai Express". Se descubre que algunas frases jamás fueron dichas. Bogart nunca dijo "Tócala otra vez, Sam", en "Casablanca", y Bacall no afirmó "Si necesitas algo, silba", en una de sus películas. Pero, hasta ella misma se lo creyó".

PARIS (ANSA).- A menudo un film se recuerda sólo por una frase. "Nadie es perfecto", proclama Joe E. Brown en el final de "Una Eva y dos Adanes, cuando Jack Lemmon se quita la peluca y le confiesa que es... un hombre. En ocasiones, el dicho memorable se condensa en una palabra: "Rosebund" suspira Orson Welles moribundo en las primeras imágenes de "Ciudadano Kane"; y todo el film se desarrolla sobre el enigma de ese nombre. O las palabras dan pie a un mito. Bette Davis hizo suya la exclamación: "Qué porquería!" que pintaba de cuerpo entero a su desdeñoso personaje de "Perfidia de mujer" o "Más allá de la foresta".

Johnny Weissmüller jamás le dijo a Maureen O'Sullivan en la pantalla cinematográfica: "Yo Tarzán, tú Jane". Y, sin embargo, la frase es universalmente conocida y se le atribuye sin dudar al Hombre-mono del celuloide.

En Francia han publicado un libro, muy agradable y muy documentado, titulado "Histoires des plus célèbres repliques du cinéma" (M.A.S. Editions), a cargo de Marion Vidal y Jean-Claude Glasser. Se lo lee, frase a frase, en la bruma de los recuerdos. "Se han requerido muchos hombres para convertirme en Shanghai Lily", dice Marlene Dietrich en "Shanghai Express". "No sé quien ganará esta guerra, pero sé una cosa: el lin, cualquiera que sea, será el fin de los Rauffenstein y de los Boelfleu", dice el noble Erich von Stroheim al noble Piezre Fresnay en "La gran ilusión". "Rebel", grita Paul Muni en el final de "Soy un fugitivo", cuando se le pregunta cómo hace para sobrevivir.

John Wayne

REPERTORIO INOLVIDABLE

Existe el problema de que el libro sobreabunda en citas de filmes franceses, aunque los dichos "made in USA" están registrados filológicamente en el original y bien traducidos. Sin embargo, la relación del espectador con la memoria está ligada muchas veces a la propia lengua y hasta a la entonación del doblaje. Ocurre que este tipo de historia del cine se graba dentro de uno mismo y no es posible borrarla de un plumazo.

John Wayne, en la diligencia, comenta resignado, al tener problemas con otros pasajeros: "No se puede pretender salir de la cárcel y entrar en la sociedad en la más-ma semana". Y el sublime John Carradine, alzando el as de espadas, después de haber confiado a las cartas la decisión de seguir o no el viaje, dice sólo el nombre de su destino (y del Destino): "Lordsburg". Para no hablar de cuando el mismo Hatfield, herido de muerte en el asalto de los Apaches, revela el secreto de su verdadera identidad: "Cuando vean al juez Greenfield, dígánle que su hijo...".

En síntesis, un repertorio de frases indelebles del cine que cada espectador guarda en su memoria. Así, las palabras devuelven imágenes a la retina. Y las voces de los grandes actores se perciben como ecos inmortales.

Lauren Bacal

LO QUE NUNCA SE DIJO

Pero, volviendo al libro en cuestión, el hallazgo más divertido de Vidal y Classer es que muchas frases célebres jamás se pronunciaron.

Humphrey Bogart en "Casablanca" no le dice al pianista negro: "Tócala una vez más, Sam". ("Do it again, Sam" pasó a ser hasta el título de una comedia de Woody Allen). En "Tarzán", Johnny Weissmüller no le dice a Maureen O'Sullivan: "Yo Tarzán, tú Jane". Pape le Moko, alias Jean Gabin, en "Casbah", no le dice a la hermosa Mireille Balin: "Tu sens le métro" (Huelles como el subterráneo).

En todos estos casos se puede hablar de una forma de "ésprit de l'escalier" mediante la cual el Hombre Masa, al salir del cine, condensó el sentimiento del film en una especie de epígrafe inventado.

Hasta el famoso dicho de Lauren Bacall, dirigido a su "Bogie" en una película que hicieron juntos ("Si necesitas algo, silba") no fue jamás pronunciado en esta forma. Sin embargo, se transformó en el símbolo de la unión de los dos divos; y ella grabó estas palabras en un silbato de oro que colocó en la urna que contenía las cenizas de su esposo muerto. La frase, fruto de una síntesis imaginaria, se había vuelto tan famosa que la misma Bacall se convenció de haberla dicho.

Jack Lemmon

SEPARACION DE COLORES

ENTREGAMOS EN 24 Hrs.
Editorial LUX. Tel. 329102

hoy cine

MONJE CAMPERO
Tel. 323333 - 329015

Matinée Hs. 14.30 "PIE PEQUEÑO EN BUSCA DEL VALLE ENCANTADO" VERMOUTH Hs. 16.30 Tanda Hs. 19.00 y Noche Hs. 21.30 "CONDEMA BRUTAL" y Espejo de Alemania

6 DE AGOSTO
Tel. 362556

Matinée Hs. 16.45 Tanda Hs. 19.00 y Noche Hs. 21.30 "BATMAN" (T.P.)

SCALA
Tel. 323535

Matinée Hs. 15.30 Tanda Hs. 19.00 y Noche Hs. 21.30 "ELVIRA LA DAMA DE LA OSCURIDAD" y Espejo de Alemania

MEXICO
Tel. 351205

Matinée Hs. 14.45 y Tanda Hs. 18.45 "MENTIRAS" y "EL COYOTE EMPLUMADO"

CINAMATECA

BOLIVIANA
Tel. 325346

Matinée Hs. 16.00 y Tanda 19.30 "POLLO AL VINAGRE"

BOLIVAR
Tel. 325051

Matinée Hs. 15.30 Tanda Hs. 19.00 y Noche Hs. 21.30 "CONFESIONES FEMENINAS"

PLAZA

Matinée y Tanda (doble) "AGUILA DE ACERO II" y "TELELOCOS"

BUSCH
Tel. 310221

Matinée y Tanda doble "KING KONG II" y "VIAJE INSOLITO"

LA PAZ
Tel. 325533

Matinée Hs. 15.45 Tanda Hs. 19.00 y Noche Hs. 21.30 "BATMAN" y Espejo de Alemania

PRINCESA
Tel. 324271 - 353925

Matinée Hs. 15.30 Tanda Hs. 19.00 y Noche Hs. 21.30 "SADISMO" y Espejo de Alemania

ROXY

Matinée y Tanda (doble) "AGUILA DE ACERO II" y TELELOCOS"

MADRID
Tel. 357174

Matinée Hs. 14.45 (doble) "TIBURON EL REGRESO" y "EL GUERRERO ROJO" Tanda Hs. 18.30 "TIBURON EL REGRESO" "EL GUERRERO ROJO" y "KING KONG II"

IMPERIO
Tel. 340451

Matinée Hs. 14.45 Tanda Hs. 18.30 "LA VENGANZA DEL NINJA" y "INVASORES DE MARTE"

CENTER

Matinée Hs. 14.45 y Tanda Hs. 18.30 "NINJA AMERICANO" y "ESCAPE EN TREN"

MIRAFLORES
Tel. 353842

Matinée hs. 15.30 y Tanda Hs. 19.00 "LA NARANJA MECANICA" (Mayores de 21 años) y Espejo de Alemania.

la página de gesta

VIVIR UN POEMA

"Es necesario navegar,
vivir no es necesario"
Colón

Elías Blanco M.

El escribir sobre algo siempre es producto de una experiencia con ese algo. Para algunos motivo para imaginar situaciones ficticias, para otros recrear ciertos elementos de la realidad y hacer con ellos un medio de comunicación que permita dejar entrever una visión del mundo, una vida, o una forma de morir.

Jaime Saenz, poeta paceño nos ha entregado su obra poética trabajada bajo un criterio que él mismo expresa: "en realidad un poema no se escribe se vive. Se hace" (1). Plantear si que escribe Saenz es lo que en verdad vive, o qué? Es una interrogante que de por sí apasiona, cuando el lector se encuentra con textos como por ejemplo:

-Te tocas y súbitamente sabes que no hay tú, y lo que tocas no sirve más que para saber que no tocas (Obra Política p. 111)

-Nadie podrá acercarse a la noche y acometer la tarea de conocerla, sin antes haberse sumergido en los horrores del alcohol. (La Noche. p.71)

-Y yo digo que uno deberá procurar estar muerto. Cueste lo que cueste, antes que morir. Uno tendrá que hacer todo lo posible por estar muerto. (Recorrer esta distancia. p.30)

Estoy solo, soy solo, estoy muerto (Obra Política. p.391)

A todo esto ratifica el poeta. No creo en absoluto en la llamada inspiración. Para hacer poesía hay que trabajar la poesía. (Gumucio, I. Provocaciones. 204) - y sigue- Escribo sobre el conocimiento vital y directo, no libresco. (id. p. 205).

La relación VIDA y OBRA, en verdad se hace difícil cuando nos separa de la vida del poeta, más de tresaños - fallece en agosto de 1986-, pero queda la obra. Para este conocer a Jaime Saenz y establecer alguna verdad sobre la relación entre su vida y su obra, encontramos algunos conceptos de quienes tuvieron la oportunidad de compartir con el poeta.

-"La obra de Saenz es lo obrado" (Blanca Wietuchter: "Es un poeta absolutamente fiel a la poesía" (Enrique Molina). "La poesía de Saenz no es lírica, si por lírica entendemos el canto de uno mismo. Saenz no hace una poesía subjetiva... Se trata de una poesía interior que es objetiva. Su obra está abierta al mundo. "(Luis H. Antezana)

Y nada de inventos, nada de fantasías, solamente la verdad. Pues crear es ser verdadero. Si no lo eres no hay nada. (Wietuchter. B. Memoria Solicitada p. 10)

Si en verdad lo escrito es lo vivido entonces se abren los misterios de una existencia que por ejemplo nos habla de aquel "Otro lado de la noche" lugar que "Es privativo de los bebedores, que por haber bebido y bebido sin piedad, han estado muchas veces a un pelo de la muerte" (La Noche. 16), o nos dice que "quiero estar muerto pero no morir". Queda la provocación, no en un sentido precisamente de análisis literario, sino en un tratar de entender una vida política que se ha traducido en una obra poética. Es decir, intentar adentrarse en una existencia que tiene su propia magia que llama al lector a no quedarse ahí, generando una reacción de querer ver más allá de lo escrito, más allá de lo dicho, más allá de uno mismo.

Saenz nos entrega un total de trece obras, sin contar "Obra Poética" publicada por la Biblioteca del Sesquicentenario de la República en 1975, quedando varias obras inéditas. Tal vez la más conocida sea su novela "Felipe Delgado", de la que muchos discrepan en el sentido de que si la misma sea o no la autobiografía del autor.

El poeta deja tras de sí muchos amigos, que en su momento conocieron "Los cuartos" o esa "relación de Saenz con el cuarto donde recibía, vivía y sentía nacer y crecer su poesía" (Pres. Lit.7-sep-86, p. 1): aquellos con quienes visitaba Llojeta, aquel lugar que "tiene mucha fuerza, extraordinario" (Gumucio, Provocaciones p.213), o el Valle de Animas, o lo acompañaban a la morgue del Hospital General de Miraflores a "percibir el olor de los muertos flotando en la penumbra para sentirse como nuevo, con renovada fe y con insospechadas energías" (Vidas y Muertes p. 11)

Su obra, no sólo se limita a las letras, si para la obra entendemos que "cada cosa tiene un olor, cada olor un trasfondo en la obra" (Prov. 214). También hizo dibujo, realizando una exposición de 21 calaveras el año 1967. Publicó y dirigió las revistas: CORNAMUSA (1944), BRUJULA (1955) y VERTICAL (1972). Pero en este sentido de Obra, nos atreveremos a incluir otros elementos que hacen del vivir de Saenz "una aventura mágica" por ejemplo: a su forma de vida -trabajar de noche y dormir de día- a sus ambientes -los cuartos, Llojeta, la noche- sus amigos -los aparapitas, los poetas-

A este conjunto de experiencias que hacen su vida o su proceso de muerte, se debe otorgar un lugar preferencial a la Tía Esther de quien Blanca Wietuchter escribe: "Se dice que detrás de cada gran hombre se esconde una gran mujer. Se dice que la Tía es una mitad de los méritos que le tocan a Saenz. Como fuera, la vida de la Tía es, de las que conozco, la prueba de entrega más devota que he visto..." (MS. 29).

Esta "cosa" -a decir de Alfonso Gumucio- o esta "hacedor más que un escritor de poesía" -según Fernando Velasco- atrae pues nuestra atención, más allá de conocer su obra poética, aquí ya no se trata de quedarse en la belleza de un lenguaje lo vanguardista que sea, la poesía porque es, esto es un invitarnos a recorrer una distancia, y que al final nadie nos acuse diciendo: "Has gastado los años y se han gastado. Y todavía no has escrito el poema" (Borges)

VIVIR UN POEMA
(1) Saenz. El Diario. 30 Dic. 79. p.2
(2) Avila Edgar. Presencia. 7 sep. 86. p.1

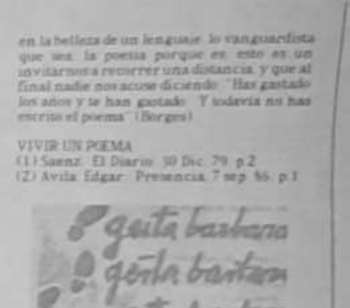

LA MALDICION DE MALINCHE
(A la declaración oficial sobre la invasión a Panamá)

Hoy, en pleno siglo veinte
nos siguen llegando rubios
y les abrimos la casa
y les llamamos amigos.
Pero, si llega cansado
un indio de andar la tierra
lo humillamos y lo vemos
como extraño por su tierra.
Tú, hipócrita que te muestras
humilde ante el extranjero
pero te vuelves soberbio
con tus hermanos del pueblo
OH! maldición de Malinche!
enfermedad del presente,
cuándo dejaras mi tierra?
cuándo, harás libre a mi gente!

Continúan las polémicas en torno a la Torre de Pisa

Entre controversias y disputas una dama inclinante desde hace 800 años, La torre de Pisa, espera la mayor y más grande restauración de su vida.

Símbolo de la pintoresca ciudad italiana del mismo nombre, la edificación circular de metros de altura, cuya construcción inició el maestro Pilano en 1173, comenzó a inclinarse desde esa fecha debido a que el subsuelo cedía al peso del monumento.

La cuestión en torno a este fenómeno recobró actualidad en agosto último cuando funcionarios del Ministerio de Obras Públicas de la península revelaron el aumento de su inclinación, en decimas de milímetros.

Los miembros de una comisión de expertos, nombrada por el ministro de Obras Públicas de Italia, Giovanni Prandini, atribuyeron su sensibilidad a los vientos y las vibraciones terrestres.

En algunos lugares, dijeron los especialistas la estructura en piedra de los cimientos está tan dañada que muestra grietas y da señales de posible ruptura.

Recomendaron, asimismo, impedir la entrada de las visitas al lugar para comenzar una reparación sobre la cual, según fuentes gubernamentales, científicos, artistas y políticos no se ponen de acuerdo.

Por su parte, las autoridades de la Municipalidad de Pisa protestan contra la orden de cierre del célebre monumento que constituye la principal atracción turística y fuente de fondos para la localidad.

Funcionarios de turismo señalaron que unas 800 mil personas suben al año los 294 peldaños de mármol de la instalación y reportan ingresos por valor de casi dos millones de dólares.

Expertos en geofísica negaron la posibilidad de peligro inmediato y los operadores de empresas turísticas manifestaron su temor por una baja en el número de visitantes si se prohíbe el acceso a la misma.

VIBORA-ALMOHADA.- *Yorda, un pequeño de seis años de edad a quien le gusta jugar con su víbora "Spotty", usándola como almohada durante una función del zoológico ragunán de Jakarta, Indonesia. "Spotty" es nada menos que una víbora pitón de siete metros de largo y 80 kilos de peso.*

Enjambres de abejas asesinas en ocho estados mexicanos

GUADALAJARA, MEXICO (PL).- Sin hacer mucho ruido y ocultando la identidad detrás de la reputación de sus laboriosas congéneres, las llamadas abejas africanas (asesinas) se han ido diseminando en forma inexorable por el territorio mexicano.

Que se tenga noticia los primeros enjambres penetraron hace tres años a través de la frontera sur del país procedentes de Brasil, según los expertos, y desde entonces sus colmenares se fueron multiplicando.

Su presencia ya fue detectada en los estados sureños de Chiapas, Oaxaca, Tabasco, Veracruz, Puebla y Guerrero, pero también en regiones del centro y nordeste del país, en San Luis Potosí y Tamaulipas, según la agencia mexicana de información (AMI).

De acuerdo con la AMI, 660 mil trampas para cazar enjambres de estos agresivos himenópteros fueron colocadas en diversos puntos del territorio nacional y hasta el momento en 21 mil ocasiones cayeron al cepo ejemplares de la abeja asesina.

Lo patético es que ya han tenido que lamentarse varios ataques a seres humanos, y el periódico El Jalisiense, de esta ciudad, asegura que el pánico comenzó a cundir en algunas comunidades del estado de Chiapas, donde dos personas fueron reportadas muertas por picaduras de abejas africanas.

El diario El Orbe, de Tapachula (Chiapas), dio cuenta de un novillo de 400 kilogramos de peso que fue atacado por un enjambre de los furiosos insectos. La bestia murió al cabo de las tres horas.

El periódico relató también la muerte de Demetrio Martínez, de 61 años, agredido por abejas asesinas la mañana del pasado seis de octubre en la colonia Emiliano Zapata.

Puede haber muchos casos más ocurridos en regiones apartadas y por tanto desconocidos, el último al parecer tuvo lugar en frontera Hidalgo, Chiapas, donde el seis de noviembre un centenar de personas que asistían a un servicio religioso huyeron despavoridas ante la embestida de un enjambre. Por suerte no se registraron víctimas.

Cualquiera podría afirmar que la suerte parece favorecerlas, confundidas en bosques y serranías con sus laboriosas parientes en un país que produce más de 60 mil toneladas anuales de miel e ingresa gracias a la apicultura unos 50 millones de dólares al año.

Fue descubierta y desenterrada ciudad romana en Israel

BANIYAS, COLINAS DE GOLAN ANEXADAS POR ISRAEL (AP).- Arqueólogos norteamericanos e israelíes han desenterrado aquí una ciudad romana que en su época de esplendor, en la antigüedad, fue el equivalente a una metrópolis como Nueva York.

Fundada por Herodes Filipo, hijo de Herodes el Grande, alrededor del año 10 de Cristo, la antigua Baniyas creció durante los siglos siguientes hasta convertirse. "En una enorme ciudad dijo a los periodistas el arqueólogo Vassilios Tzarferis, del departamento israelí de antigüedades.

"Podemos calcular la población de la época romana hasta en 15.000 personas, lo que para esos días significaba que era una Nueva York" dijo.

En el radio de kilómetro y medio del centro de la ciudad se hallan vestigios urbanos, agregó.

Herodes Filipo escogió el lugar cerca de los afluentes del río Jordán y cerca de una caverna donde los paganos adoraban a pan, el dios de los pastores de apariencia cabruna. La cueva es parte de un parque nacional donde la gente suele venir de picnic.

Bautizó la ciudad en homenaje al emperador Augusto César, pero llegó a ser conocida como Cesarea de Filipo para distinguirla del puerto de Cesarea que construyó su padre en el Mediterráneo.

Equipos norteamericanos han descubierto parcialmente una docena de arcos de 10 metros de altura que formaban un extremo de lo que parece haber sido un gran centro de compras, dijo John Wilson, profesor de arqueología del Pepperdine College en Los Angeles.

Los arcos son ahora la capa más profunda de una acumulación histórica.

Terrorismo ecológico

RIO DE JANEIRO, (PL).- Con una denuncia de la duplicidad y terrorismo ecológico de los países industrializados concluyó en Manaos la reunión de cien científicos sobre la "protección y desarrollo de la Región Amazónica".

El biólogo Frank Lovejoy, director del instituto smithsoniano y uno de los más respetados especialistas de la Amazonia, aseguró que son las naciones industrializadas las principales responsables de la contaminación atmosférica con gas carbónico.

En lugar de criticar a Brasil y otros países, verdaderas víctimas en vez de culpables, debieran los más desarrollados financiar los planes de reforestación de aquellos, aseveró el científico norteamericano.

Estados Unidos, afirmó Lovejoy, es el principal contaminador del aire del planeta, pues emite el 20 por ciento del gas carbónico que cada año se deposita en la atmósfera.

Amenidades

Esperan ocho hijos

MADRID, (PL).- Un tratamiento contra la infertilidad hizo que un matrimonio sin hijos espere ocho de una sola vez en los próximos meses, informó la prensa española.

María Inés Bañón, de 26 años, dijo que con esa carga la pasaba mal, pero seguirá ininterrumpidamente el tratamiento médico hasta lograr su Objetivo: Parir los ocho bebitos e implantar un récord español.

Fuimos advertidos (mi esposo y yo) del riesgo de un tratamiento semejante y ahora solo falta esperar, arotó la futura mamá.

puertA Abierta

PRESENCIA

RESPONSABLE: Mario D. Ríos Gastelú

La Paz, Bolivia, viernes 5 de enero de 1990

- Bolivia en el II Seminario Internacional sobre muros poligonales
- "El péndulo de Foucault" de Umberto Eco en versión española ya circula en La Paz
- Próximos espectáculos de pantomima
- Coral juvenil e infantil en el STPLP
- Frases célebres del cine mundial
- En rodaje la obra de Miguel Angel
- Enjambres de abejas asesinas en ocho estados mexicanos

AVENIDA CAMACHO, detalle del cuadro que presenta el pintor Ricardo Moco Temo en el salón de exposiciones del Hotel Torino. Este óleo pintado captando detalles de un día lluvioso muestra la sensibilidad del artista que tiene que recorrer un camino bastante difícil para lograr sus objetivos. La muestra, incluye murales donde se aprecia el colorido propio de lugares tropicales.

Double COLA

DT de Blooming

"Le ahogaremos la fiesta a Bolívar"

Santa Cruz, 5 (PRESENCIA).- El entrenador del plantel de Blooming, capitán de las ex-selecciones nacionales, dijo ayer a PRESENCIA DEPORTIVA que su equipo dará mucho que hablar este domingo y que los "bolivaritas tienen que tener mucho cuidado en el dominio del balón. Blooming saldrá a lograr un punto.

Sabemos que nos afecta la "altura" pero estoy preparando a los muchachos bien. Vamos a jugar atrás. La línea defensiva será imbatible, y lo único que espero es que el físico les dé a los muchachos. Nuestro objetivo es sacar un empate de visitante, fueron las declaraciones que hizo carlos Aragonés.

SITUACION ECONOMICA

En cuanto a la situación económica, el comando directivo de Blooming, expresó que harán todo lo posible por cumplir los compromisos, y que realmente la crisis que afecta al fútbol boliviano es dura", expresó uno de los dirigentes.

ESTADO DE LUDUEÑA

Un fuerte dolor en la espalda, es la causa de la baja del golero Emilio Ludueña que no estaría el domingo frente a The Strongest. El médico del plantel Alfonso Soria Galvarro expresó que podría jugar siempre y cuando que evolucione su lesión en la espalda.

El estratega del equipo aun no definió su equipo, porque espera que otros jugadores mejoren en sus dolencias.

Arquero
Miguel Angel Soliz, con su clásico cabellera, fue uno de los baluartes del triunfo frente a Wilstermann.
Litoral reinicia hoy sus entrenamientos con miras a su próximo partido ante The Strongest el próximo 14.

FBF cubrirá deudas de la selección nacional

COCHABAMBA, 4 (PRESENCIA).- La Federación Boliviana de Fútbol concillará cuentas con todos sus acreedores que ha dejado la participación boliviana en los torneos internacionales de la Copa América y las eliminatorias del mundial.

El presidente de la entidad rectora del fútbol boliviano, Freddy Landivar dijo que "se está actuando con mucha responsabilidad para lograr saldar en el mayor porcentaje posible "las deudas que según datos extraoficiales alcanzaron a más de los 200 mil dólares", incluidos los premios a los jugadores y cuerpo técnico.

ESTADOS

Freddy Landivar manifestó que los estados financieros recibirá la Federación el próximo 10 de los corrientes de la firma consultora contable CIMAR, expresamente contratada para este fin.

El día 11 el Consejo Superior de la FBF conocerá en detalle el informe de los economistas y elaborará las estrategias para acordar "formas de pago con los acreedores".

Uno de ellos la Secretaría General del Deporte y la Juventud, tiene previsto cobrar la deuda de cerca a 70 mil dólares, del porcentaje que le corresponde a la FBF durante los juegos de pronósticos deportivos que en el curso de la presente gestión se pondrán en juego.

Por otra parte con el esfuerzo de la Liga de cubrir las deudas pendientes por porcentajes de participación en los torneo anteriores se cumplirán las deudas pendientes con el club colombiano que prestó a la selección al arquero naturalizado Leonel Trucco, al hotel donde fue concentrado el equipo nacional y la agencia de viajes que estuvo a cargo del traslado del plantel.

INFANTIL

Directivos de la FBF y de la Asociación de Fútbol de Potosí, delinearon la organización del torneo nacional infantil con las nueve representaciones departamentales, a partir del 21 del presente mes, en ocasión de la inauguración oficial del nuevo estadio de la Villa Imperial en la zona de San Clemente.

Aseguraron que la presencia del presidente Jaime Paz Zamora es un hecho, junto a las máximas autoridades deportivas del país, por tratarse de un acontecimiento trascendental e importante para el deporte potosino y boliviano.

SIMON BOLIVAR

El Comité Tecnico de la FBF confirmó que los partidos de ida y vuelta de las semifinales del torneo Simón Bolivar se jugarán el domingo 7 en La Paz y Tarija y el sábado 13 en Santa Cruz y Cochabamba, respectivamente.

Las finales se jugarán el miércoles 17 y el sábado 20, oficiando de local el ganador del grupo formado por La Paz - Corhabamba.

En caso de empate se recurrirá a las siguientes instancias: a) Diferencia de gol, b) alargue de 15 minutos por lado, c) lanzamiento de tiros penales hasta establecer el desequilibrio.

Lesionado
José Milton Melgar, tiene una vieja lesión en la rodilla y está en duda su participación este domingo frente a Blooming.

Melgar está lesionado

Blacutt asegura que jugará ante Blooming

El jugador Milton Melgar será fundamento del mediocampo boliviarista, el próximo domingo, frente a Blooming, en el estadio Hernando Siles, desde las 15.30 horas, por la segunda rueda del certamen de la Liga Profesional de Fútbol.

Consultado el estratega de Bolivar, Ramiro Blacut, sobre una vieja lesión que arrastra el futbolista internacional, expresó:" Tiene una dolencia en un tobillo, es cierto, pero esto no le impedirá jugar frente a Blooming."

El jugador se entrenó ayer en el estadio Libertador de Tembladerani bajo las órdenes de Ramiro Blacut. Pese a su dolencia, Melgar será de la partida aseguró ayer Blacut.

SESION DE FUTBOL

El equipo de Bolivar realizará hoy una sesión de fútbol en el estadio de Tembladerani, oportunidad que aprovechará para confirmar el plantel que enfrentará a Blooming por la Liga Profesional de Fútbol.

Todos los jugadores estan habilitados para disputar el encuentro. Solamente Fernando Salinas está al margen del equipo, en forma temporal, debido a una lesión.

Con ansias de victoria
El plantel de Bolivar bajo la batuta de Ramiro Blacutt está intensificando sus entrenamientos con miras a su difícil partido del domingo frente a Blooming.
Galarza volverá al arco.

L. Marcelo Roca niega que sea candidato en elecciones de FBF

El presidente de la Liga Profesional de Fútbol Boliviano desmintió en la ciudad de Santa Cruz, que sea candidato para terciar en las próximas elecciones de la Federación Boliviana de Fútbol.

"Tengo una misión que cumplir durante dos años en la Liga Profesional y no tengo interés alguno en llegar a la FBF. Además, pienso que nadie me dijo nada y menos yo me puedo prestar" a juegos políticos en este sentido".

MUCHO MANOSEO

Luis Marcelo Roca en tono molesto señaló a PRESENCIA DEPORTIVA: "Yo creo que los periodistas deben hablar con tino. Por lo menos comprobar si la noticia es verdadera o falsa. Publicar así, cosas por así, está mal y creo que todos merecemos respeto y consideración. Hay cierta prensa sensacionalista que busca vender y no repara en hacer daño a la gente. Agradezco la gentileza de PRESENCIA DEPORTIVA y aprovecho la oportunidad para enviar un deseo de augurio para todos los lectores de este importante diario del país", expresó Marcelo Roca.

The Strongest define hoy su plantel titular

Conscientes de la responsabilidad que representa para The Strongest conquistar el título nacional del fútbol profesional, cuerpo técnico y jugadores del primer plantel calificaron como compromiso de "riesgo" el que cumplirán el domingo en Santa Cruz frente a Oriente Petrolero.

Moisés Barack dijo que el compromiso será ante un adversario que ofrecerá mucho peligro y cuyo resultado será gravitante en la marcha futura del equipo. "The Strongest tendrá al frente a rivales muy exigentes, que lucharán por tratar de restarle brillo a su excelente campaña de la primera fase", dijo ayer luego del entrenamiento.

Trabajo

Se realizó un trabajo de preparación física capaz de superar la inactividad que afectó más de una semana con motivo de las fiestas de fin de año, y cuya prueba fue una derrota por 1-4, en el clásico amistoso de despedida de la década, que se cumplió en el estadio Hernando Siles.

"El tormento de esa derrota desapareció, y ahora todos pensamos en ganar nuestros compromisos en un cuadrangular donde estará en prueba la capacidad y el prestigio de las instituciones", dijo el capitán Ricardo Fontana.

Equipo

Los 11 titulares que actuarán en el estadio Ramón Aguilera Costas serán nominados hoy en Achumani. La capacidad del equipo se probará también hoy frente a Deportivo Chaco, equipo que se prepara para los cuartos de final del torneo "Simón Bolivar" y los partidos de clasificación para ascender a la Liga del Fútbol Profesional Boliviano.

Hasta los últimos días trabajaron en los ensayos, Aragón en el arco; Montaño, Fontana, Quinteros e Illanes, en la defensa; Cornado, Luna y Villegas, en el mediocampo; Ortega, Jiménez y Ayarit, en la delantera.

Jugadores

El único jugador sin posibilidades de actuar, debido a expulsión, es Fernando Rocha. Los demás se encuentran a disposición del entrenador Moisés Barack.

Señalaron que Wilstermann y Litoral, que integran el mismo grupo serán rivales para jugar con mucho cuidado, debido a que los cuatro equipos compiten con aspiraciones de llegar a la próxima ronda.

Reunión

Ayer se realizó una reunión en la que los representantes del club Rodolfo Flores Morelli y Jaime Michel, recibieron instrucciones para presentarlas mañana en la reunión del consejo superior de la Liga del Fútbol Profesional Boliviano, que se cumplirá en Santa Cruz y donde, además, se aprobará el sistema de campeonato para el presente año.

Caudillo
Ricardo Fontana, será un duelo la pieza clave en el engranaje "tigrado". El "Tigre" juega este domingo en Santa Cruz frente a Oriente Petrolero. Fontana, expresó su optimismo en lograr un buen resultado.

Mañana se define tema del descenso

La reunión se realizará en Santa Cruz

COCHABAMBA, 4 (PRESENCIA).- La reunión del Consejo Superior de la Liga del Fútbol Profesional Boliviano será la instancia final para definir la "interpretación del artículo 23 de la convocatoria al torneo 1989 y las convocatorias a torneos anteriores" para resolver el descenso de categoría de manera directa y jugar los partidos del descenso indirecto.

La reunión se efectuará este sábado desde las 9 horas en la ciudad de Santa Cruz con la participación de los presidentes o delegados de todos los clubes afiliados a la entidad profesional.

El controvertido tema del descenso directo tiene una serie de opiniones desde las más simples hasta las más diversas entre los dirigentes y periodistas deportivos en los diferentes medios de comunicación social.

El presidente del Comité Tecnico de la Liga, Ernesto Calanza, una vez más aclaró que entregará al Consejo Superior de la Liga, su propia interpretación de los reglamentos y convocatorias de los años 88 y 89, debido a que es el único miembro que queda en la conformación original de esta comisión. Adelantó que su extenso informe tiene un resultado final, "en estricta aplicación de lo que se tiene dispuesto el que descende de categoría es Ciclón de Tarija".

Según el dirigente que por muchos años trabajó en la Liga, labor que dejará con la presentación de la carta de renuncia a su cargo este próximo 6 de enero, el plantel tarijeño totaliza un promedio de 1.37 contra 1.45 de Universitario. El menor descenso.

El buen criterio y ecuanimidad de los dirigentes de la Liga que conforman el Consejo Superior tendrá que primar en la reunión de Santa Cruz, bajo la presidencia de Luis Marcelo Roca para dar solución al intrincado problema de los descensos.

WILSTERMAN

El club "estudio" que había manifestado su inmiscuirse a las reuniones de la Liga si se realizaban fuera de Cochabamba, esta vez revisó su posición y definió por enviar a los dirigentes Felipe Rodríguez y Walter Ayala a la reunión del sábado a efectuarse en la capital oriental.

Se informó que el plantel cochabambino ha revisado cuidadosamente el proyecto de campeonatos para la gestión 90 y lleva un borrador para adecuar un torneo que sea atractivo para el público y aumente su asistencia a los escenarios futbolísticos.

Millonaria confrontación

Ben Johnson vs. Carl Lewis

NUEVA YORK, 4 (DPA). - Los atletas Carl Lewis, de Estados Unidos y Ben Johnson, de Canadá, protagonizarán en septiembre de este año, el espectáculo más rorto y más caro en la historia del deporte, según confirmó en Nueva York el manager de Lewis, Joe Douglas.

La carrera de 100 metros entre los que son considerados los "sprinters" más veloces del mundo se llevará a cabo en Nueva York o Japón muy probablemente el 25 de septiembre, dos días después de que haya cualificado la superior al canadiense. Johnson había sido descalificado por doping en los Juegos Olímpicos de Seúl 88, luego de llegar primero a la meta de los 100 metros. Noticias publicadas en periódicos británicos señalan que la millonaria revancha también podría disputarse en el estadio Olímpico de Montjuich, en Barcelona.

Douglas reveló que está llevando a cabo negociaciones con varios candidatos a promocionar el evento -tres de ellos norteamericanos, uno de Holanda y uno de España- y que piensan invertir entre uno y seis millones de dólares. Por los diez segundos -centésima más, centésima menos- que dura la carrera, Lewis y Johnson se podrán repartir una bolsa de alrededor de diez millones de dólares, es decir un millón de dólares por segundo o por diez metros, según calcula Douglas. Gran parte del dinero ingresará por la venta de los derechos de la transmisión televisiva.

Carl Lewis y Ben Johnson se enfrentaron desde 1980 y hasta la fecha en 16 oportunidades, imponiéndose el norteamericano en nueve de ellas. Johnson, sin embargo, ganó seis de las últimas siete carreras en que ambos se pusieron en los tacos de salida. En Seúl, Johnson cruzó la meta marcando un fabuloso récord mundial en 9,79 segundos. Poco más tarde, no obstante, fue descalificado y la medalla de oro fue otorgada a Carl Lewis. Luego fue anulada también la plusmarca, reconociéndose como récord mundial el registro marcado por Lewis en Seúl (9,92 segundos).

Vuelta a Táchira

Masiva presencia de colombianos

BOGOTA, 4 (AP).- Una cantidad sin precedentes de ciclistas colombianos, incluido el campeón del año pasado Luis Felipe Moreno, participará en la XXV vuelta al Estado de Táchira, Venezuela.

La Federación Colombiana de Ciclismo confirmó la actuación de 18 pedalistas distribuidos en tres equipos.

Moreno, quien llevó también a Colombia un título que había perdido luego de conservarlo durante varios años, comandará al grupo de los cadetertos y José Vicente Díaz, es campeón de la Vuelta de la Juventud encabezará al seleccionado de Colombia.

La organización de la prueba, que se iniciará el 11 de enero próximo, invitó a un equipo del departamento del norte de Santander, este grupo lo forman corredores jóvenes.

Varios colombianos que residen en Venezuela reforzarán a los principales equipos de ese país.

En la primera época de esta prueba, Colombia presentó equipos de los departamentos de Cundinamarca y Antioquia conformados por cuatro corredores. Alvaro Pachón y Martín "Cochise" Rodríguez triunfaron en varias ocasiones.

En vuelta, que se extenderá hasta el 24 de enero, arribarán además de los colombianos y venezolanos, deportistas de la Unión Soviética, España y Cuba. Los equipos estarán integrados por seis corredores.

El entrenador de los equipos colombianos José Castro dijo hoy que confía en repetir la victoria del año anterior. Moreno se adjudicó el título individual y el grupo de los cadeletros ocupó la primera casilla en la lucha por equipos.

Emoción en las rutas

El ciclismo brindará la emoción a los aficionados de este deporte con la famosa "Vuelta a Táchira" que se realizará en Venezuela. (Telefoto AP).

Agenda

LA PAZ
ESTABLECIMIENTOS FARMACEUTICOS PARA HOY VIERNES 5 DE ENERO DE 1990

10 DE OCTUBRE Calle Illampu Nº 619 esq. Plaza Eguino, Tel. 326964; **HISPANA** Calle Yanacocha Nº 311, Tel. 370020; **SANTA MONICA** C. Rioharba esq. Zoila Flores Nº 1198, Tel. 327083; **ASPIAZU** Calle Aspiazu Nº 383, Tel. 370520; **GUSTAVO EMILIO** Calle Ricardo Mujia Nº 617 Sopocachi, Tel. 364010; **SAN CARLO** C. Nicolás Acosta Nº 447, Tel. 350309; **UNIVERSO** Plaza Uyuni, Tel. 354979; **REGINA** Av. Saavedra Edf. Miraflores, Tel. 326904; **LIZ** Av. de las Américas Nº 474; **FLORES** C. Núñez del Prado Nº 88 V. Cepacabana, Tel. 332038; **INGAVI** Calle Pichincha esq. Ingavi 567 Gradas, Tel. 328767; **HAMILTON** Av. Naciones Unidas Nº 1158 Murillo; **ANTONICA** Av. Buenos Aires Nº 1506; **CRUZ DE ORO** Calle Los Andes Nº 1013, Tel. 350183; **CANDELARIA** Calle Rodríguez Nº 609, Tel. 367342; **SEGUENCOMA** C. Héctor Ormachea esq. Calle 10 Obrajes, Tel. 782881; **LOS PINOS** Calle 21 Nº 8322 Calacoto, Tel. 790579; **FLEMING** C. Villegas Nº 6893 Irpavi, Tel. 793266; **SAN HILARION** 16 de Julio El Alto **LITORAL** Av. 12 de Octubre Nº 36 Ceja El Alto, Tel. 810438; **CUATRO DE FEBRERO** Av. Constantino de Medina Nº 10 V. Dolores, Tel. 810503.

TELEFONOS DE TERMINAL DE BUSES LA PAZ

Informaciones Terminal de Buses Tels. 367273-367279; Transportes **KORILAJO** Tel. 323810; Transportes **ARGMA Tel. 357449**; Pullman **"NOBLEZA"**, Tel. 361427/ Pullman **ATLAS**, Tel. 328921 Pullman **AVARGA** Tel. 327096; Flota **COPACABANA**, Tel. 366783, Transportes **BOLIVIA**, Tel. 355854; Pullman **URUS IMPERIAL**, Tel. 356793; Flota **RELAMPAGO**, Tel. 369758; Flota **ANDINO**, Tel. 320471; Flota **EL DORADO**, Tel. 359153; Flota **SAN FRANCISCO** , Tel. 378084; Flota **ORURO**, Tel 354612; Flota **RUSTELLOS**, Tel. 326884; Pullman **PUNATA**, Tel. 377906; **FLOTA PANAMERICANA**, Tel. 371118; Transportes **LITORAL**, Tel. 358603; Transportes **INGUAVI**, Tel. 341050; Pullman **UKHUPIÑA**, Tel. 363214; Transportes **COPACABANA**, Tel. 332868; Transportes **6 DE AGOSTO**, Tel 320542; Transportes **SAN LORENZO**, Tel. 22891); Transportes **VELOR DEL SUD**, Tel. 323146; Transportes **CHINI**, Tel. 361331; Transportes **EL CONDOR**, Tel. 320471; Transportes **LA PAZ**, Tel. 377443; Pullman **AMERICA**, Tel 352113; Autobusera **POTOSI**, Tel. 355685; Transportes **10 DE NOVIEMBRE**, Tel. 361138.

TELEFONOS DE URGENCIA

HOSPITAL DE CLINICAS Manchaca, Tel. 376472; **TRANSITO**, Tel. 371324 y 371220; **ASISTENCIA PUBLICA**, Tel. 118-376056; **MATERNIDAD**, Tel. 316764; **NEURO-CIRUGIA**, Tel. 359728; **PENSIONADO**, Tel.322823; **HOLIDAY POWER Co. Ltd. RECLAMOS**, Tel. 354357; **BOMBEROS**, Tel 375466 - 378469 - 119 **HOSPITAL DE CLINICAS CENTRAL**, Tel. 376472; **ATENCION DE PARTO DOMICILIARIO**, Tel. 360700; **RADIO PATRULLA**, Tel. 110; **AMARA** (Aeropuerto Internacional Loma Pilcos, Tel. 810122; **SAMAPA**, Tel. 311222; **DIRECCION NAL. DE INVESTIGACION**, Tel. 356124 ; **ESTACION CENTRAL**, Tel. 353510-352510; **BUSCAMOVIL**, Central Morales, Tel. 320544; **INSTITUTO NACIONAL DE FARMACODEPENDENCIA (INDF)**, Tel. 356464 Atención las 24 horas del día.

H. MUNICIPALIDAD DE LA PAZ

TELEFONO DEL METER, Tel. 371325; **MUNICIPIO DE EMERGENCIA**, Tel. 371256 - 375296; **TARA** Reclamos, Tel. 133 Informaciones, Tel. 104; **SEÑORITA HORA**, Tel. 117 y **LARGA DISTANCIA EXTERIOR**, Tel 356790, Interior Tel. 161, **INFORMES**, Tel. 356211.

Fórmula Uno

Interlagos listo para recibir a los pilotos

SAO PAULO (BRASIL), 4 (EFE).- El circuito del Interlagos de Sao Paulo estará terminado para los entrenamientos de neumáticos de Fórmula 1, programados por la Federación Internacional de Automovilismo (FISA) para el día 25 de febrero, confirmó hoy la empresa que realiza las obras.

Los arbolitos floridos que caen sobre la capital paulista en los últimos días no han perpetrado el trabajo de las 30 máquinas y 300 obreros que durante 12 horas diarias intentan hacer uno de los mejores circuitos del mundo para el Gran Premio de Brasil del 25 de marzo, que vuelve a Sao Paulo después de 10 años en Río de Janeiro.

Según fuentes de la constructora ya está terminado el trabajo más difícil, el movimiento de más de 60.000 metros cúbicos de tierra, y ahora están preparando el asfalto de la nueva pista.

Los trabajos de reforma del autódromo paulista, que incluyen entre otras cosas la construcción de una pista, de los boxes y de la sala de prensa, tendrán un costo de 12,5 millones de dólares y bajar de los 2,5 millones previstos en principio por las autoridades municipales.

Tenis

H. Sukova pasó a cuartos de final

BRISBANE, AUSTRALIA, 4 (AP).- La actual campeona Helena Sukova, de Checoslovaquia, venció hoy, jueves, a la francesa Isabelle Demongeot 6-2, 4-6, 6-2 y avanzó a los cuartos de final del Torneo Abierto de Tenis Femenino de Queensland.

Sukova, la primera cabeza de serie, ha perdiendo 0-2 y 0-40 frente a Demongeot en el set final antes ganar seis games seguidos y triunfar en el partido.

Resultados de los encuentros del torneo abierto de Queensland disputados hoy en el centro de tenis de Milton. (Preclasificación entre paréntesis):

Segunda Ronda:

Stacey Martin (EE.UU.) venció a Bárbara Paulus (5) (Austria) 6-3, 3-6, 6-3

Radka Zrubakova (8) (Checos.) a Ulrike Priller (Austria) 6-2, 6-3 (encuentro disputado en la noche del miércoles).

Tercera ronda:

Brenda Schultz (Holanda) le ganó a Kathy Rinaldi (14) (EE.UU.) 7-6, 6-1

Asamblea del COB definirá directorio de COBOL 93

La Asamblea del Comité Olímpico Boliviano definirá, la próxima semana, la conformación del Comité Organizador de los Juegos Bolivarianos 1993, expresó ayer Jorge España, secretario general de la entidad olímpica nacional.

La información surgió a raíz de determinaciones que asumieron los dirigentes de Cochabamba y Santa Cruz al nombrar presidente de COBOL 93, al Dr. Alfonso Arévalo, Secretario General del Deporte y la Juventud.

Dirigentes de las mencionadas ciudades se reunieron recientemente en Cochabamba donde dieron a luz un documento expresando su conformidad con el nombramiento de Arévalo Aranibar en el cargo de titular de COBOL 93.

SUGERENCIA

Jorge España manifestó que se tiene que esperar la asamblea del COB para determinar el futuro de COBOL 93. "No estoy contra nadie, respeto las decisiones, pero es oportuno tomar las decisiones de los dirigentes de Santa Cruz y Cochabamba como sugerencias y no como hechos consumados".

Reiteró que la asamblea del Comité Olímpico Boliviano deberá decir su palabra acerca de COBOL 93, importante organismo que afrontará la organización de los Juegos Bolivarianos que se celebrarán en las ciudades de Santa Cruz y Cochabamba.

El compromiso nacional deberá cumplirse de acuerdo a los cronogramas de trabajo y calendario de actividades dispuestos para llevar adelante dichos juegos, finalizó España.

Habilitarán

Los dirigentes de la Comisión de Bicicross de La Paz, dijeron ayer, que la pista de bicicross ubicada en el parque de Laicacota será habilitada próximamente.

Pronósticos deportivos se pondrán en marcha próximo 21

Los Pronósticos Deportivos se pondrán en marcha el 21 del presente, según la información proporcionada ayer por miembros de CENTRODAP, quienes se reunieron con la primera autoridad deportiva del país, Dr. Alfonso Arévalo.

La reunión se efectuó en las instalaciones de Secretario General del Deporte y la Juventud. Allí se tomaron acuerdos para poner en ejecución los pronósticos deportivos.

Carlos Velazco, titular de CENTRODAP, expresó que se toman todas las previsiones del caso para que el cronograma de trabajo pueda encararse sin problemas de ninguna naturaleza.

LUCIO CLAROS

El director nacional del deporte que, también participó de la reunión manifestó: "En el curso de los próximos días llegarán todas las máquinas, procedentes del Brasil, y de este modo de acuerdo a un plan establecido y con apoyo de los institutos departamentales de deportes se entregarán dichas máquinas a entidades y personas que trabajarán con CENTRODAP".

MARTES

El próximo martes se efectuará una nueva reunión para hacer conocer a la prensa fechas, boletas, lugares de venta y otros detalles para iniciar las actividades de Pronósticos Deportivos.

COBOL 93

El Secretario General del Deporte y la Juventud manifestó que tomará contacto con dirigentes del Comité Olímpico Boliviano con la finalidad de superar situaciones conflictivas que podrían derivar en problemas de imprevisibles consecuencias.

"La Secretaría General del Deporte y la Juventud respeta las decisiones del COB y dentro de este marco es necesario el diálogo para conformar COBOL 93 con participación de dirigentes y hombres decididos a llevar con éxito los Juegos Bolivarianos de 1993", señaló.

Alfonso Arévalo fue nombrado recientemente, en Cochabamba, presidente de COBOL 93. "Sobre este particular no deseo hacer polémica, primero es conveniente conversar con dirigentes del COB", sostuvo.

Decisiones

El Comité Olímpico Boliviano asumirá decisiones fundamentales para conformar COBOL 93, dijeron ayer los dirigentes de esta entidad. La Asamblea del COB se reunirá la próxima semana.

Campeonato paceño

Finales de básquetbol se jugarían en marzo

Los partidos finales de básquetbol, primera de honor varones, correspondientes a la gestión de 1989, se disputarán en marzo próximo, según la información proporcionada por dirigentes de la Asociación de Básquetbol de La Paz.

Debido a que el coliseo cerrado Ciudad de La Paz estuvo ocupado por la Corte Departamental, con motivo de las elecciones edilicias y por otras entidades, el básquetbol paceño no pudo epilogar su campeonato.

Ante esta situación, los planteles de Ingavi, Litoral, Municipal y la Universidad Católica, se apresuran a dilucidar el torneo de varones. Los equipos iniciarán sus prácticas próximamente.

ACTIVIDADES

Walter Gonzales, dirigente de la asociación local, expresó que las actividades de la Asociación de Básquetbol de La Paz se reanudarán el próximo 16 con una reunión, oportunidad en la que se abordará el tema relacionado con la conclusión del certamen de la pasada gestión.

ESCUELA DE BASQUETBOL

Se reanudaron las actividades de la Escuela de Básquetbol de La Paz en las instalaciones del coliseo cerrado ciudad de La Paz con la finalidad de completar el programa de trabajo.

Se conoció que prosiguen las inscripciones para niños que no pudieron registrarse en diciembre pasado. Los dirigentes sostuvieron que dichas inscripciones se reciben en las instalaciones del coliseo cerrado ciudad de La Paz.

Gira

Tahuichi Aguilera prepara una nueva gira por países sudamericanos y europeos. Tahuichi realizó el pasado año una excelente campaña en el exterior.

Fútbol fabril

Nacional en Cochabamba

La Confederación General de Trabajadores Fabriles de Bolivia convocó al Primer Campeonato Nacional de Fútbol que se desarrollará entre el 21 y 28 del presente mes, en Cochabamba.

Podrán intervenir en el certamen representaciones de todas las federaciones departamentales, para cuyo efecto tendrán que inscribirse.

Comprometieron su participación en el campeonato, las selecciones de La Paz, Cochabamba, Santa Cruz, Potosí, Sucre y Tarija.

La convocatoria exige a cada jugador a presentar certificados de trabajo, registrado por su correspondiente sindicato, a fin de evitar transgresiones a las reglas de juego.

Las inscripciones se recibirán hasta mañana 6 de enero.

Con el fin de darle seriedad al campeonato, los deportistas deben presentar carnet de identidad, carnet de seguro a la CNSS y papeleta de pago del último mes.

La Confederación General de Trabajadores Fabriles de Bolivia, Federación de Cochabamba, Secretaría de Deportes y entidades públicas y privadas darán alojamiento y alimentación a las delegaciones participantes.

Los organizadores han señalado que la convocatoria fue aprobada y lanzada el pasado 27 de noviembre.

COMITES NACIONALES

REVISTA OLÍMPICA

ÓRGANO OFICIAL DEL MOVIMIENTO OLÍMPICO

Deporte boliviano en la revista olímpica

La Revista Olímpica, órgano oficial del movimiento olímpico, correspondiente al mes de diciembre de 1989, excepcionalmente incertó en sus páginas la fotografía que reproducimos, relacionada con la actividad cumplida por el expresidente del COB Mario Paz Zamora.

En la fotografía aparecen el dirigente de tae kwondo Arturo Arancibia, Mario Paz Zamora, René Ossio, los atletas Vladimir Aponte y Tania Taboada , y el representante del COI Iván Dibós.

Sudamericano

Tatiana Zambrana y Narda Alba se entrenan junto a la preselección nacional de volibol, con miras al sudamericano de marzo.

Ajedrez

López asume la presidencia

Mario Iver López asumirá interinamente esta noche la presidencia de la Asociación Departamental de Ajedrez de La Paz, ante un pronunciamiento de los jugadores para desconocer el directorio, a cuya cabeza se encontraba Mario Jordán.

El anuncio fue hecho ayer por el exrampeón nacional Jorge Berrocal, quien dijo que López ejercerá esas funciones hasta la convocatoria de las elecciones, donde se elegirán a las nuevas autoridades de esa institución.

Inicialmente la fecha del plebicito se había fijado para el próximo 11 de enero; sin embargo, no están descartadas las posibilidades para que ésta sufra modificaciones.

Entre tanto aparecen como las más damnificadas las representaciones paceñas que deben competir en los torneos nacionales de Tarija y Santa Cruz.

En Asunción

Mariano y Marisol se clasificaron quintos

Asunción, 4 (EFE).- La atleta mexicana María del Carmen Díaz ganó hoy la corrida internacional de Reyes, disputada en las principales calles de Asunción sobre una distancia de 8.000 metros.

Díaz, ganadora de la tradicional carrera de San Silvestre celebrada el pasado 31 de diciembre en Sao Paulo (Brasil), dominó desde el inicio el lote de competidores de la categoría femenina, mientras que la ecuatoriana Yolanda Quimbita quedó desplazada a la segunda posición.

Por su parte, el brasileño Carlos Antonio Walthier ganó la prueba de la categoría masculina, seguido muy de cerca del mexicano Casimiro Reyes.

Clasificación

Hombres

1º. Carlos Antonio Walthair (BRA), 2º. Casimiro Reyes Flores (Mex), 3º. Julio Nicaslo Pereira (BRA), 4º. Angel Eduardo Aguilar (CHI) y 5º. Mariano Mamani (BOL).

Mujeres

1º. María del Carmen Díaz (MEX), 2º. Yolanda Quimbita (ECU), 3º. María Bernardi (BRA), 4º. Adriana Irene Calvo (ARG) y 5º. Marisol Cossio (BOL)

Se reanuda certamen de fútbol en El Alto

El campeonato de la Asociación de Fútbol de El Alto programó para el próximo domingo once encuentros que se desarrollarán desde las 7:50 horas en los estadios Hérroes del Chaco, ubicado en el Regimiento Tarapacá y de la FAB.

Tarapacá

Desde las 7:50 horas se enfrentarán los planteles infantiles de Marcos Ferrufino-Liga Pacajes y Río Secoduan Américo Díaz. En primera de ascensos, Liga Muñecas-Villa Dolores. En esos encuentros actuarán los árbitros Luciano Gutiérrez, Paulino Viader y Julio Vizaluque.

Desde las 11:50 jugarán por el torneo de Primera "A", Liga Kollasuyo-Cóndor Pacajes, Santiago II-Nuevos Horizontes y 1º. de Mayo-Taraco, con el arbitraje de Humberto Aduviri, Félix Mendoza y Celso Aruquipa.

En la FAB

Desde las 7:50 horas, por el torneo de primera de ascensos, se enfrentarán Liga Alto Lima-Regimiento Tarapacá; en Primera "B" Luis Espinal-Gualberto Villarroel y 16 de Julio-San Luis Pampa. Arbitraje de Alberto Limachi, Jaime Yanarico y Natalio Saravia.

A partir de las 13:50 horas se jugarán por el campeonato de Primera "A" Ciudad Satélite-Eduardo Avaroa y Primavera-Pacajes Caluyo, con el arbitraje de Froilán Tiñini, Juan Condort y Porfirio Ramos.

Fútbol en El Alto

Representación de la Liga Deportiva Luis Espinal, que interviene en el campeonato que organiza la Asociación de Fútbol de El Alto.

Nápoli procurará vencer a Ascoli

MILAN, 4 (AP).- El puntero Nápoli, que el fin de semana pasado sufrió su primera derrota del campeonato, procurará resarcirse el domingo que viene ante el mediocre Ascoli en el campeonato italiano de fútbol.

Nápoli, que ganó la primera rueda del campeonato invicto, fue sorpresivamente derrotado 3-0 por Lazio, pero en Ascoli tendrá un rival que languidece en la parte baja de la tabla y que no debería presentarle una oposición fuerte, especialmente teniendo en cuenta que los napolitanos jugarán como locales.

El capitán e inspiración del Nápoli, Diego Armando Maradona esta bastante repuesto de un resfrío y será de la partida.

Lazio, que se ha ganado fama de "matagigantes", enfrentará a Sampdoria, equipo que marcha tercero a tres puntos del Nápoli. Mientras el Lazio jugará nuevamente sin el uruguayo Rubén Sosa, que esta lesionado, Sampdoria sentirá la ausencia de Gianluca Vialli y del brasileño Toninho Cerezo.

Lazio esta octavo en la tabla y sueña con la posibilidad de clasificarse para la Copa UEFA.

El técnico de Sampdoria, Vujadin Boskov, dijo que se conformaría con un empate ya que su equipo tiene varios lesionados.

A la ausencia de Vialli se suman las de Luca Pellegrini y Srecko Katanec, que están desgarrados, y las de Toninho Cerezo y Moreno Mannini, que están suspendidos.

El ataque de Lazio será encabezado por el brasileño Amarildo, autor de dos goles contra Nápoli, y el argentino Pedro Troglio, que recuperó su forma luego de varias lesiones.

El campeón Internazionale, que escolta al Nápoli a dos puntos, enfrenta a Cremonese, un equipo capaz de complicarse la vida a cualquier con los contragolpes del argentino Gustavo Dezotti, quien marcha segundo en la tabla de goleadores.

Roma, que comparte el tercer puesto con Sampdoria, recibirá a Udinese y Juventus, cuyas esperanzas de alcanzar al Nápoli son remotas ya que está a cinco puntos, visitará al Bolonia.

Milán, a cuatro puntos del líder, recibirá a Cesena.

En otros partidos, Florentina jugará de local con Bari, Genóva, que no contará con el uruguayo Carlos Aguilera, suspendido por un partido, visitará a Lecce, y el colero Verona enfrentará al Atalanta, que echará de menos al brasileño Evair, también suspendido.

Se prepara

El seleccionado uruguayo de fútbol se prepara para participar en las eliminatorias del Mundial Italia 90. Rubén Sosa, fotografía, es una de las figuras del equipo "charrúa". (Trejeiro AP)

UEFA debe aprobar cambio de nombre del Dínamo

BERNA, SUIZA, 4 (AP).- Antes de volver a usar el nombre con que fue conocido hasta la revolución comunista, el Dinamo de Bucarest deberá obtener una autorización de la Unión Europea de Fútbol, porque de lo contrario vería comprometida su participación en la copa de Ganadores de Copas, se informó hoy.

Fuentes de la UEFA, que pidieron no ser identificadas, dijeron que esperaban una solicitud formal del rumano, pidiendo autorización para cambiar su nombre. La UEFA podría ordenar una reunión especial para considerar la solicitud.

En teoría, un club debe jugar una competencia con el mismo nombre. Los cambios de nombre se hacen generalmente fuera de temporada.

Dinamo, que en marzo jugará con Partizan de Belgrado por los cuartos de final de la Recopa, quiere cambiar inmediatamente su nombre, y volver a llamarse Unirea Tricolor, como era conocido hasta 1948.

Luego del triunfo de los comunistas, el club pasó a ser controlado por el Ministerio del Interior, más específicamente, por la policía de seguridad, que lo rebautizó y lo empezó a llamar Dinamo.

Voceros del gobierno que asumió tras el derrocamiento del régimen comunista dijeron el lunes que el club sería reorganizado sobre "bases democráticas".

Dinamo es el club más poderoso y que más laureles ha cosechado en Rumania, juntamente con Steaua, equipo controlado hasta hace poco por el ejército.

Hugo Sánchez logró un gol espectacular en una práctica

MADRID, 4 ENE (EFE).- Hugo Sánchez, delantero mexicano del Real Madrid, club de la primera división española de fútbol, consiguió hoy en un entrenamiento, ante un centenar de espectadores, su primer gol con "el remate del escorpión", tras culminar un centro de su entrenador, el galés John Benjamin Toshack, desde la banda izquierda.

La jugada, que consiste en lanzarse en plancha hacia delante y dejar pasar el esférico para rematar con los dos talones a la vez, acabó en gol y batió a Buyo por primera vez en público. Al finalizar la sesión preparatoria, Hugo Sánchez manifestó que ya había marcado algún gol más de esta forma pero siempre mientras se entrenaba sin la presencia de periodistas o espectadores.

El jugador madrileñista subrayó que hoy era un día feliz y que había sido emocionante "oír los aplausos de los socios del Real Madrid. Ahora lo único que deseo es conseguir un gol en partido oficial que espero que sea lo antes posible, siempre y cuando el equipo vaya ganando con holgura".

Hugo Sánchez reconoció que últimamente ensaya más que nunca este tipo de remate a puerta y afirmó que "si algún día marco un gol de esta manera no pensaré en ninguna persona que me haya hecho daño con sus declaraciones, sino que se lo dedicaré a la afición y lo festejaré junto a todos mis compañeros que también colaboran en la elaboración de esta jugada".

Chilenos rechazan demanda de Gremio y Sao Paulo

Por sanciones a los jugadores Rojas y Astengo

SANTIAGO DE CHILE, 4 (AP).- Dirigentes de la Federación de Fútbol de Chile rechazaron una querella y el pago de una compensación a los clubes brasileños Sao Paulo y Gremio por las sanciones internacionales aplicadas a los jugadores chilenos Roberto Rojas y Fernando Astengo.

Directivos de esos clubes, a los que pertenecían Rojas y Astengo, anunciaron que demandarán a la Federación Chilena por la suspensión de esos jugadores dispuesta por la Federación Internacional de Fútbol (FIFA) a raíz de los incidentes registrados durante un partido por las eliminatorias del mundial entre Brasil y Chile.

Rojas fue acusado de fingir una agresión desde las tribunas y suspendido de por vida, en tanto que Astengo, de 30 años, fue responsabilizado del retiro del equipo chileno y fue inhabilitado por cinco años.

Debido a esas sanciones, directivos de Sao Paulo y Gremio informaron que demandarían una compensación a la Federación de Fútbol de Chile. En el caso de Sao Paulo, en el que militaba Rojas, un dirigente señaló que exigirían el pago de 500.000 dólares, cantidad en el que había sido tasado el pase del portero.

El vicepresidente de la Asociación Nacional de Fútbol Profesional y dirigente de la federación, René Reyes, desestimó la querella brasileña.

"El castigo sufrido por los jugadores y miembros del cuerpo técnico de la selección fue producto de un acto voluntario de ellos. Por lo tanto, el asunto de la querella que interpondrían los clenoos brasileños no tiene ningún asidero", dijo.

El ex presidente de la federación, Guillermo Weinstein, quien renunció por la censura a su comportamiento durante los partidos eliminatorios para la Copa Mundial de Italia, señaló que la querella anunciada por los dirigentes brasileños es "una mera especulación que no creo factible reglamentariamente".

Por otra parte, Astengo informó que viajará a Porto Alegre para conversar su situación con dirigentes de Gremio. El jugador pretende buscar el apoyo de Gremio para apelar de la severa sanción a la FIFA.

El defensa había interpuesto un recurso judicial junto al entrenador Orlando Aravena, suspendido también por cinco años, pero lo retiraron para buscar otras fórmulas de levantar la sanción.

Vasco da Gama amenaza no ceder jugadores a equipo brasileño

RIO DE JANEIRO, 4 ENE (EFE).- El club Vasco da Gama amenaza con no ceder los jugadores convocados a la selección brasileña de fútbol para los próximos dos encuentros de preparación para el Mundial de Italia 90, al parecer en represalia por la decisión de la Confederación Brasileña de Fútbol (CBF) de decidir a favor del Flamengo un litigio entre los dos clubes.

Según informó hoy el diario O Globo, el Vasco da Gama, con la disculpa de que necesita la plantilla entera para jugar compromisos importantes del campeonato del estado de Río de Janeiro y de la Copa Libertadores de América, podrá impedir la incorporación de sus jugadores en la selección para los amistosos de febrero y marzo contra Austria sin confirmar e Inglaterra, respectivamente.

La amenaza de los dirigentes del Vasco da Gama se produjo un día después de que la CBF concediera al Flamengo el derecho sobre el pase del jugador Andre Cruz, que estaba en pleito debido a confusas negociaciones entre el defensa, su empresario y los dos clubes cariocas.

Con esa actitud, estarían fuera de los amistosos el portero Acacio, los defensas Mazinho y Josimar, y los delanteros Bismarck y Bebeto, este último titular y uno de los principales jugadores de la selección brasileña.

El técnico de la selección, Sebastiao Lazaroni, también recibió la noticia de que para el partido contra Inglaterra tampoco tendrá a cinco titulares que juegan en clubes de Portugal, porque la Federación lusa programó un torneo en la misma fecha.

SOLO FALTAN 15 días

para que sea suyo

Un automóvil COROLLA 0 Km. mod. 89 de TOYOTA BOLIVIANA

Un lote de terreno, 160 m2 en urbanización "EL KENKO", con agua, luz y alcantarillado.

Una motocicleta JAWA, 350 cc. de TELESISTEMA BOLIVIANO

Un pasaje LA PAZ MIAMI LA PAZ de: LLOYD AEREO BOLIVIANO

Un pasaje LA PAZ - LIMA - LA PAZ de: AeroPerú

o cualquiera de estos otros regalos

- Diez libretas de ahorro c/u con Bs. 50.-
- Cuatro paquetes de atención médica.
- Un canastón con productos para el hogar.
- Cinco libretas de ahorro. c/u con $US 100.-
- Un fin de semana
- Tres estantes tipo MECANO
- Material de oficina.
- Un lote de libros jurídicos.
- Dos noches de hospedaje.
- Dos canastones con productos PIL.
- Nueve pólizas contra accidentes.
- Veinticinco paquetes de cigarrillos
- Siete juegos de cosméticos para hombre y mujer.
- Productos de la línea "Norma Mafiandi" para damas y varones.
- Ocho cubiertas para automóvil.
- Un colchón de dos plazas y una vajilla Bellaloza
- Dos lotes de libros.
- Tres canastones de sus productos
- Cinco pares de calzados de cuero para niños.
- Un lote de pollos color ORO

Aún tiene tiempo
de obtener su número para este sorteo, colocando un aviso (no importa el tamaño) o canjeando 5 cupones, que aparecen todos los días en la página 12, porque...

en PRESENCIA

Ya están empaquetados los regalos que le entregaremos el 20 de enero.

PRESENCIA

deportiva

La Paz, Bolivia, viernes 5 de enero de 1990

RESPONSABLE Julio D. Lazarte L.

Double COLA

Carlos Aragonés:

"Blooming le ahogará la fiesta a Bolívar"

Jugará con esquema totalmente defensivo. Ludueña es la única duda.

El "Tigre"
Cuenta con plantel titular y espera un debut auspicioso en las semifinales de la "Copa Jorge Carrasco V". Enfrentará el domingo a Oriente Petrolero, en Santa Cruz.

Confirmado
Carl Lewis (Estados Unidos) y Ben Johnson (Canadá) se enfrentarán en la polémica carrera de los 100 metros planos, en septiembre, en pista por elegir. (Telefoto AFP)

Milton Melgar está lesionado

The Strongest define hoy su equipo titular

Lewis-Johnson, en duelo espectacular