



**CERVECERÍA
BOLIVIANA
NACIONAL S.A.**

"Blancos" festejan el triunfo de Lacalle en el Uruguay

Página seis



**CERVECERÍA
BOLIVIANA
NACIONAL S.A.**

Epidemia de malaria en Pando

PRESENCIA del País, página uno

PRESENCIA

MATUTINO FUNDADO EL 28 DE MARZO DE 1952

AÑO XXXVIII - No 11.228 - LA PAZ, BOLIVIA, LUNES 27 DE NOVIEMBRE DE 1989 - 28 PAGINAS - Bs 1.-

EN ESTA EDICIÓN

Víctor López reasume la COB

Víctor López Arias retornó el último fin de semana de Europa y reasumirá hoy la secretaría ejecutiva de la COB (página 5).

The Strongest consolida liderazgo



The Strongest consolidó ayer su liderazgo en uno de los grupos del campeonato de fútbol profesional, al derrotar 2-0 a Destroyers, en La Paz. En Sucre, Universitario empató 0-0 con San José, y en Santa Cruz, Blooming derrotó 1-0 a Wilsmerman. Hoy juegan en la capital cruceña, Oriente-Litoral. (PRESENCIA Deportiva).

Sucre, campeón de fútbol juvenil

La selección de Sucre ganó el campeonato nacional juvenil de fútbol, al derrotar ayer a Tarija, en el partido final (PRESENCIA Deportiva).

Persisten las sectas ilegales

Más de 200 sectas religiosas continúan actuando ilegalmente, en varias regiones del oriente boliviano (página 4).

Campañas electorales ingresan a fase final

Las campañas electorales para los comicios municipales del domingo venidero ingresan en su fase final, mientras continuaba la aguda escasez de dinero en la Corte Nacional Electoral (página 5).

Continúan protestas en Checoslovaquia



Continuaban ayer las movilizaciones populares en Checoslovaquia en demanda de reformas democráticas, pese a la dimisión del gobierno comunista (página 7).

Sus 20 millones para salud

Hoy se firmará en Washington, con el Banco Mundial, un convenio de préstamo de 20 millones de dólares destinado al mejoramiento de la salud pública en Bolivia (página 4).

Cooperativas mineras al borde de la crisis

La caída de la cotización internacional del estaño pone al borde de la crisis a la mayoría de las cooperativas mineras del país (página 4).

Se agrava crisis en Centroamérica

El Salvador rompe relaciones con Nicaragua

Presidente Alfredo Cristiani acusó al régimen sandinista de Daniel Ortega de enviar armas a guerrilleros del FMLN. - Líder nicaragüense calificó a la ruptura como "honra y orgullo" para su país

SAN SALVADOR, 26 (DE NUESTRAS AGENCIAS AP Y DPA). El presidente salvadoreño Alfredo Cristiani anunció hoy que rompió relaciones comerciales y diplomáticas con Nicaragua, y que retirará la misión diplomática de su gobierno en ese país.

En un mensaje difundido hoy por la cadena nacional de radio y televisión, Cristiani dijo que el gobierno sandinista de Daniel Ortega ha adoptado una "actitud intransigente y traidora", al continuar enviando armamento a la guerrilla salvadoreña del Frente Farabundo Martí para la Liberación Nacional (FMLN).

Por su parte, el presidente nicaragüense Daniel Ortega calificó en la ciudad nicaragüense de Somotillo como "una honra y un orgullo" para Nicaragua que el mandatario salvadoreño haya anunciado en San Salvador el rompimiento de relaciones de todo tipo con Nicaragua, e insistió a la comunidad internacional a que rompa relaciones con el gobierno de Cristiani.

Las Fuerzas Armadas salvadoreñas encontraron ayer restos de un avión que cayó en la zona oriental del país, que según el plan de vuelo procedía de Nicaragua, y que traía un cargamento de 25 proyectiles de fabricación norteamericana y una bazuca antitanque de 75 milímetros.

Entre los restos del avión Cessna bimotor, sin matrícula, se encontraron los cadáveres de cuatro tripulantes, tres que perecieron a causa del accidente, pero el restante se había suicidado, según informes militares.

Cristiani dijo que decidió "suspender relaciones diplomáticas y comerciales de todo tipo con Nicaragua. Vamos a retirar nuestra misión".

La misión diplomática nicaragüense en El Salvador se retiró poco después de que la ofensiva

guerrillera comenzara hace dos semanas, argumentando "problemas de seguridad".

Cristiani agregó que su gobierno no asistirá a la reunión de presidentes centroamericanos programada para diciembre en Nicaragua. "Vamos a solicitar a los otros tres presidentes democráticos que se cambie la sede de la reunión", señaló.

El mandatario salvadoreño criticó enérgicamente a Ortega y al presidente cubano Fidel Castro, de quienes dijo que "son los únicos dos que pretenden seguir imponiéndose a través del fusil".

Respecto a los insurgentes del FMLN, los calificó como "líderes de la agresión terrorista internacional dirigida por Castro y Ortega".

Aunque el presidente salvadoreño Alfredo Cristiani negó intenciones de tal confrontación con su colega nicaragüense Daniel Ortega, al romper relaciones comerciales y diplomáticas, las consecuencias han apuntado en ese sentido, según los observadores.

El presidente salvadoreño acusó a Ortega de crear una cortina de humo para evadir problemas internos y buscar conflicto con El Salvador al ayudar a los rebeldes del Frente Farabundo Martí para la Liberación Nacional (FMLN), pero tampoco el gobierno salvadoreño ha enfrentado la problemática nacional política, social y económica que ha originado la guerra, dicen los observadores.

Cristiani respondió a DPA que él no estaba enfrentándose a Nicaragua ni mucho menos buscando una confrontación. Nosotros somos los agredidos, dijo Cristiani, al mostrar armas que supuestamente traía una avioneta que se estrelló en el oriente salvadoreño, de acuerdo a la versión oficial.



Ruptura

El presidente Alfredo Cristiani (con camisa blanca) mostró ayer parte del armamento que, según dijo, fue enviado desde Nicaragua a los guerrilleros del FMLN, en un avión que cayó en territorio salvadoreño. Afirmó que ese fue el principal motivo para la ruptura de relaciones de su gobierno con el régimen sandinista.

Gobierno estudia levantar estado de sitio

El gobierno estudia la posibilidad de levantar el estado de sitio antes de la realización de las elecciones municipales del 3 de diciembre, dijeron anoche autoridades.

Aunque existe la decisión del Consejo Político del MIR y ADN, de continuar con la medida de excepción por el plazo que señala la Constitución, "si las condiciones están dadas, el gobierno podría levantar la medida de excepción, casi de inmediato", dijeron fuentes cercanas al Palacio de Gobierno.

El Ministro de la Presidencia, Gustavo Fernández, afirmó la semana pasada que el gobierno tomará decisiones en torno a la vigencia del estado de sitio, tomando en cuenta que algunos "focos de tensión",

como la huelga de hambre de los parlamentarios de Izquierda Unida, han desaparecido y que se restablece un clima de normalidad en el país.

Al ponderar la actitud de los huelguistas y del propio gobierno, que dispuso, sin negociación alguna, la libertad de todos los detenidos y confinados, Fernández señaló que sólo un clima de tranquilidad permitirá afirmar la estabilidad política y económica del país.

Todos los confinados retornaron a La Paz el sábado pasado.

Por su parte, diferentes organizaciones políticas de oposición han señalado la necesidad de que el gobierno levante el estado de sitio, para que las elecciones municipales se realicen en un marco de

"respeto al estado de derecho".

PRESENCIA supo que será el Consejo Político el que defina, en primera instancia, si se levanta o no el estado de sitio, aunque voceros de ese organismo suprapartidario han expresado el criterio de mantener la medida de excepción, debido a que el conflicto salarial del magisterio aún está pendiente de solución.

A pesar de esa posición "dura", el vicepresidente de la república, Luis Ocasio, expresó su confianza en que, para las próximas horas, se pueda establecer un clima de armonía y concertación con el sector laboral, a partir de la conducta que asuma el máximo dirigente de la Central Obrera Boliviana, Víctor López.



Incineración

El ministro alemán de cooperación, Jürgen Warnke, (centro), participó el sábado pasado en la incineración de más de una tonelada de pasta de cocaína, en Chivoré, Cochabamba. (Página 5).

Hoy se firman convenios petroquímicos con Brasil

Los representantes de las empresas petroleras de Bolivia y Brasil suscribirán hoy, en la ciudad de Santa Cruz, los contratos de compra-venta de los derivados del gas natural boliviano, documentos que serán ratificados el próximo miércoles en Brasilia, con la firma de las notas reversales, a cargo de los cancilleres de ambos países.

Bolivia tiene un gran desafío para cumplir con los convenios suscritos con el Brasil, en la comercialización de derivados del gas, quizá el mayor desafío que tiene nuestro país en toda su historia comercial e industrial, por el volumen de inversión que se realizará y que sobrepasa los 1.000 millones de dólares.

Organizaciones internacionales, como el Banco Mundial y el BID, así como gobiernos amigos, por ejemplo el del Japón, han comprometido su apoyo para finan-

ciar, en parte, algunos de los proyectos.

Con la suscripción de esos convenios se ratificará la voluntad de integración energética, que fue establecida en la cumbre presidencial Victor Paz-José Sarney, en agosto de 1988.

El acuerdo básico es el que tiene mayor valor, porque es un contrato de compra y venta, donde ambas partes se comprometen a comprar y vender, dentro de los "parámetros" establecidos en los convenios.

Los documentos, firmados el pasado 27 de julio en Brasilia, comprenden un contrato de compra-venta de energía eléctrica, mediante el cual se establece la adquisición de hasta 3.000 gigavatos/hora, por parte de las empresas Centrais Elétricas Brasileiras (ELETROBRAS) y Central de Sul do Brasil (ELETROSUL), en un plazo de 25 años a partir de 1992.

Bolivia y Perú Dos ajustes y una realidad

Por Oscar Ugarteche

Frete a la estabilidad económica boliviana se presenta frecuentemente la inestabilidad peruana. Algunos presentan el éxito boliviano en contraste con el fracaso peruano y pasan por alto algunos elementos comunes en ambas situaciones. El problema de estos países no es de deuda externa sino la crisis internacional.

Lo que está en juego ahora es su ubicación en la nueva división internacional del trabajo. A mediados de 1985 no había la menor duda de que en Bolivia y en el Perú eran precisos cambios económicos radicales.

Un poco de historia

El Perú de julio de 1985 era un país con una altísima tasa de inflación, la más alta de la historia hasta entonces, 280 % anual. Un partido de derecha moderada dejó a un partido social democrático de derecha el control del Estado, luego de cinco años de guerra contra Sendero Luminoso que habían provocado, entonces, 8.000 muertos. Bolivia a mediados de 1985 sufría la peor inflación en la historia nacional, del orden de 26.000 % acumulado anual, y el gobierno izquierdista de la UDP entregó el mando al MNR. Sin violencia política Bolivia tuvo una Central Obrera que canalizó las demandas gremiales de manera extra partidaria.

En ambos casos, los ingresos por exportaciones bajaron sustancialmente. Perú y Bolivia perdieron el 23% y el 30% de sus exportaciones de bienes, respectivamente, entre 1980 y 1985.

Mientras el PIB de los países en vías de desarrollo creció a 16,2% en el período comprendido entre 1980 y 1985, Perú decreció 1,4% y Bolivia 10,2% en el período. De otro lado, el ingreso

por exportaciones de cocaína se hizo significativo. Para Bolivia este equivale al 90% de las exportaciones oficiales; para el Perú equivale a menos de 30%. Las transferencias netas de recursos fueron negativas en esos años y ambos países redujeron sus pagos de deuda en mayo de 1984.

Siles, presionado por la COB, anunció una moratoria en los pagos de la deuda con la banca privada internacional y redujo los pagos al FMI y al Banco Mundial. El gobierno de Belandier dejó de pagar las deudas a la banca privada internacional en vista de la falta de nuevos créditos, en un intento de "incrementar el nivel de reservas internacionales".

Agosto de 1985: "Nuevas Políticas Económicas"

La Nueva Política Económica se llamó en el Perú, como en Bolivia, a la política económica aplicada a partir de agosto de 1985. Con un espacio de tres semanas de diferencia se inició la aplicación en el Perú de un ajuste económico llamado heterodoxo y un plan ultra-ortodoxo en Bolivia con resabio al Plan Eder aplicado en 1956. En ambos casos, la intención fue reducir la inflación y sentar las bases reales para un nuevo crecimiento económico más sostenido. El plan peruano tuvo como eje central reducir el pago de deuda a no más del 10% de las exportaciones. Si bien se redujo a sólo 30%, con esos fondos se reactivó la industria existente a través de mejoras salariales y congelaciones de precios y tarifas públicas. Al mismo tiempo se hizo una reconversión monetaria y 1.000 soles pasaron a ser 1 intí. Un dólar se estableció en 13,90 intís. En Bolivia, a fines de agosto de 1985 se anunció el decreto 21060 que tuvo como propósito eliminar las industrias no rentables y agilizar

al Estado. Fue un esfuerzo por introducir criterios estrictamente capitalistas a una clase capitalista y a un Estado acostumbrado a vivir de los subsidios a las ganancias. En la lucha antinflacionaria se congelaron los salarios del sector público y se liberalizaron los precios de todos los bienes y servicios. Se hizo una reconversión monetaria y 1 millón de pesos se transformaron en 1 peso boliviano. Un dólar = 1,0 peso boliviano.

Cinco años después

A fines de 1989 la situación ha variado dramáticamente. Bolivia mantiene una tasa de inflación cercana al 1% mensual mientras el Perú se debate entre el familiar pero incómodo 35% a 40%. El tipo de cambio es estable en Bolivia, si bien volátil, mientras en el Perú el intí saltó de 5.200 a 10.000 por dólar entre el 25 de octubre y el 25 de noviembre. Desde el ángulo del sector externo, las exportaciones peruanas y bolivianas descendieron un 10% adicional entre 1985 y 1988. Perú exportó 2.665 millones de dólares y Bolivia 581 millones. Los créditos se abrieron para Bolivia y no para el Perú pero la transferencia neta de recursos, el saldo de lo que se desembolsa menos lo que se amortiza y paga de intereses, en ambos casos tiene un agregado negativo para el período 1985-1988. Vale la pena señalar, es positivo ligeramente para Bolivia y Perú en 1988. El factor diferente del sector externo son los créditos a corto plazo, donde Perú tiene 150 millones anuales y Bolivia 680 millones. Esto, se plantea, tiene relación con el narcotráfico y es el reflejo del comercio importador. No hay cifras conclusivas pero existe un consenso entre fuentes bien informadas que se habla de 400



millones de dólares retenidos en Bolivia anualmente y 800 millones retenidos en el Perú. Moraleja: las negociaciones con los organismos internacionales no se hacen para obtener créditos en volúmenes sustantivos que permitan una reestructuración productiva acelerada, sino para restablecer las relaciones internacionales del país sobre una base de cordialidad.

Perú y Bolivia, caminando sendas contrarias, observan transferencias de recursos semejantes y poco importantes. Bolivia ha logrado una modernización del Estado a través de una reducción de 40.000 puestos de trabajo indirectamente relacionados con el Estado, con un efecto total de aproximadamente 130.000 personas que han per-

dido sus puestos de trabajo. Este ímpetu tuvo ecos diferidos durante el período 1985 a 1987. Entre estados de sitio y detenciones sindicales se desmpeñó al personal mencionado del Estado. Al personal del sector privado se le desempleó a través del artículo de libre contratación del decreto 21060.

El Perú no ha modernizado el estado y mantiene el equilibrio precario de 28% de la PEA adecuadamente empleada, el 72% restante es la suma de desempleados y subempleados. Con un Sendero Luminoso que lleva 15.000 muertos en la década y sobre 300 en el último mes, la modernización es complicada. No obstante, esa será la propuesta del Fredemo y Vargas Llosa en julio de 1990.

En ningún caso las políticas han resultado en una mejora las exportaciones que del cierto margen para el crecimiento económico. Las crisis estructurales de Perú y Bolivia muestran de un manejo eficiente recursos internos escasos y recursos externos más escasos, asignación de recursos internacionales que provengan de donde fueren elemental para el crecimiento existente. En ambos casos, sectores más empobrecidos cargan con el peso del ajuste.

Oscar Ugarteche, economista peruano, consultor de organismos internacionales en asuntos de finanzas externas. Autor de varios libros sobre el "Estado-devidor".



Sobre la crisis

Por Tomás Guillermo Elio

Desde mis años de colegio, he oído, leído y aprendido que nuestro país atravesaba "por una crisis". Siempre estamos en crisis. La crisis pareciera ser una constante en Bolivia que hace vulnerable a nuestro país a todo peligro.

Según el Diccionario Hachette, crisis es un cambio rápido, generalmente decisivo, para bien o para mal. En lenguaje socio político crisis es un momento difícil, generalmente decisivo en la evolución de la sociedad.

A esta última definición se avienen los acontecimientos de Europa Oriental. El largo proceso de cambio se inició en Polonia, donde el Sindicato de Trabajadores "Solidaridad" de Gdansk, luchó por una transformación económica política que acabó con el monopolio que ejercía el Partido Comunista desde fines de la II Guerra Mundial. El proceso de cambio fue acelerándose y desplazándose hacia otros países de la órbita soviética. A Polonia siguió Hungría y en poco menos de tres semanas provocó un cambio súbito en Alemania del Este, donde el comunismo era más rígido y excluyente que entre otras restricciones construyó un muro de varios kilómetros para impedir que los alemanes del Este pasaran a Alemania Occidental. Ese muro era impenetrable, impenetrable, sin embargo se derrumbó en pocas horas. Aquel bastión del comunismo donde gobernaba despoticamente Honnecker pasó a manos de Krenz, hasta entonces Jefe de la Policía Secreta de Inteligencia, quien empujado por los acontecimientos que se sucedieron cinematográficamente accedió a dar libertad de tránsito y de ese modo millones de germano-orientales avasallaron el muro. Primero pasaron a Alemania Federal a través de Hungría y Austria, después a través de Checoslovaquia y ahora libremente por la puerta de Brandemburgo que la separa de Alemania Occidental. Internamente el pueblo plantea con increíble vigor, el diálogo democrático, elecciones libres mediante voto secreto supervisado, por la ONU la representación de todos los sectores de la sociedad en el gobierno, que permita candidatos no comunistas, la remoción de los burocratas insensibles y arrogantes, la supresión de restricciones para la acción política de la oposición, el alojamiento del estado policial, manteniendo sin embargo el orden (TIME 13.11.89). Recientes noticias informan que el movimiento de cambio ha trascendido a Checoslovaquia y a Bulgaria, donde el dictador fue sustituido después de 34 años de gobierno.

Estos antecedentes han dado pábulo a que se hable de éxodo de alemanes orientales a Occidente y de la reunificación de Alemania. Aquietadas las pasiones y colmada la curiosidad de visitar Alemania Federal, los alemanes del Este han comenzado a retornar a sus hogares y los temores de una reunificación alemana encontraron resistencia no sólo en las dos alemanías sino también en los gobiernos liberales de la Comunidad Europea, que fueron víctimas de la Alemania Imperial (1914-1919) y después de la nazi-fascista (1939-1945).

El origen de la crisis del sistema comunista es anterior. En 1984 Mijail Gorbachov, planteó la reestructuración (Perestroika) y la apertura (Glasnost) de los mecanismos políticos y económicos que confrontaban graves dificultades provocadas especialmente por los excesivos gastos militares y el armamentismo que socavaron las bases mismas del régimen monopolístico impuesto por la burocracia comunista implantada por Lenin y que tuvo su clímax bajo la tiranía de Stalin, durante la que fueron sacrificados más de veinte millones de agricultores, trabajadores, políticos que disientan de sistema de producción centralizada. Krushev denunció los crímenes de Stalin pero Cher-

menko, Breznev y Andropov tuvieron intacta la organización política-económica, militar y Unión Soviética y por eso los países de la órbita comunista "Los principios de la política desmilitarización del Este" 1986 la ausencia de la fuerza las relaciones internacionales ideología que lejos de promover deteriora las relaciones entre estados" (TIME 13.11.89).

Las reformas de Gorbachov constituyeron la apertura hacia Occidente y su política de liberación económica es un primer paso hacia la creación de la unión económica de los países del Este. Desde entonces se han visto de frente en la Unión Soviética y por incidencia en los países del Pacto de Varsovia, que pierden el abastecimiento del sistema comunista.

En no menor grado influyen en la crisis, el formidable crecimiento económico de los países capitalistas. Justo la cabeza, Alemania Federal, guía, los países de la Comunidad Europea y los EE.UU. mismo, no citan a los cuatro grandes de Asia: Hong Kong, Corea del Sur, Taiwan, Singapur, muestra una pujanza económica y una estructura política. No hay duda que es fenomenal avance científico y tecnológico que enfrenta al mundo capitalista, son los responsables del levantamiento de los pueblos del mundo comunista que han quedado a la zaga y están sumamente desmotivados lo que ha desequilibrado la interacción de los factores: producción: capital y trabajo. La fuerza de trabajo ha aumentado, el capital necesario para su vitalización ha disminuido. Esa es la causa matriz de la crisis que enfrenta al comunismo.

Tomás Guillermo Elio, escritor de la República, sus escritos son sobre integración, agricultura política internacional.

A propósito de los cambios que ocurren en el socialismo

Por Germán Monroy Chazarreta

No vivimos el tiempo de la desintegración, estamos en la época de la desinformación, que es distinto. O dicho de otra manera: sufrimos una ofensiva ideológica destinada a desvirtuar los grandes acontecimientos mundiales y nacionales. Por suerte existen medios desde donde se puede practicar el pluralismo y yo haciendo uso de uno de ellos vuelvo sobre uno de los cambios que vienen ocurriendo en los países socialistas.

Se pretende establecer que dichas transformaciones suponen un "aplastamiento" del socialismo y un "triunfo" del liberalismo. Más aún, en Bolivia se ha llegado a decir despreciosamente que la caída del muro de Berlín es otro caso de éxito del neoliberalismo y de la economía de mercado. (ver Semana de Última Hora, 12 de noviembre).

Sobre el éxito del neoliberalismo en el plano de la economía pido al lector revisar el artículo de Gonzalo Chávez en esta misma página (lunes 9 de octubre). Ciertamente, Chávez demuestra que la forma en que se ha detenido la hiperinflación en Bolivia consiste en "apenas camuflar las causas estructurales de los graves desajustes" y significa "mantener congelado lo poco que resta del dinamismo de la economía boliviana". El "milagro" boliviano no sólo tiene costos sociales sino estructurales: se ha paralizado el aparato productivo, esencia de la vida económica y nacional de un país.

Sobre otros éxitos del neoliberalismo como Chile y España, ciertamente demuestran un crecimiento pero, hay que decirlo, no del país considerado como un

conjunto social y humano sino de un grupo elitista de banqueros y comerciantes. Es como el progreso de una familia donde el abuelo que vive en el exterior es millonario y los nietos se mueren de hambre en su país.

En el plano histórico, plantear que los cambios de Polonia, Hungría y Alemania son un triunfo del liberalismo es un abuso ideológico.

No entender que la democratización iniciada con la Perestroika debía tener efectos más fuertes en estos países es desconocer la historia. La Perestroika en la URSS es un proceso transformador al interior del socialismo que plantea la necesidad de conciliarlo con la democracia a través de una serie de modificaciones que no alteran bruscamente la vida nacional de los soviéticos.

Muy distinto es rectificar las cosas en los otros países que han vivido un socialismo producto de la repartición del mundo como efecto de la segunda Guerra Mundial, donde ni los obreros ni los campesinos polacos, húngaros o alemanes han sido protagonistas. Un socialismo impuesto vertical y militarmente. Son pueblos que no han construido activamente su sociedad y han sufrido un sistema de gobierno burocrático y opresivo. Son culturas que en gran medida han sido violadas por una serie de colonialismos de izquierda tan destructivo como el imperialismo.

Consignientemente, no debemos confundir el alto grado de movilización popular que acompaña a los procesos de transformaciones democráticas en dichos países con un supuesto retorno al capitalismo.

El hecho de que ahora nazca la posibilidad de construir un socialismo con democracia de ninguna manera es igual a ver en esos movimientos, por más burocráticos y bruscos que sean, una entrada en la economía de mercado.

En el caso alemán, la cuestión rebasa a la contradicción capitalismo-socialismo. Es un problema nacional. El muro debía caer. Como era posible haber dividido una nación como la alemana, de tan difícil construcción. Como seguir aguantando el desmoronamiento de la obra de Bismark. Como seguir observando a la nación de Pichie partida por la mitad.

Por lo tanto, mientras la voracidad del capital transnacional y sus ideólogos anuncian su intrusión en dichos países sin importarles la cuestión nacional, los hombres y mujeres de Polonia, Hungría y Alemania se apresan a construir sus naciones con socialismo y democracia, en libertad y sin opresión, de ninguna naturaleza.

No utilicemos la lucha de estos pueblos por su independencia y soberanía y dejémoslos decidir su destino sin intrusión y chantajes. Esa lucha no pertenece a nadie, así como la democracia no es propiedad de Occidente.

No aprovechemos los cambios en estos países de mala manera, jugando con su autenticidad y desvirtuando su verdadera naturaleza.

Por último, seamos serios y leamos atentamente el planteamiento de Gorbachov para no confundir la Perestroika con la troika de los Pérez.

Germán Monroy Chazarreta, es católicista de la URSS y miembro de "Autodeterminación".



Alarma sobre el uso de agroquímicos

Un médico canadiense, experto en salud ocular, ha dado la voz de alarma sobre la utilización -tanto en Santa Cruz como en otras zonas rurales del país- de productos agroquímicos que han sido retirados del mercado en el mundo industrializado.

El doctor Joseph Dubé, enviado por la Comisión de Coordinación para la Solidaridad entre Trabajadores Azucareros para estudiar las condiciones de vida de los zafreiros bolivianos, a que sus investigaciones le permitieron constatar que en nuestro país se están utilizando agroquímicos que han sido prohibidos en Europa, Estados Unidos y el Canadá.

Se trata, en su mayor parte, de herbicidas empleados para eliminar plagas e insectos que tienen efectos nocivos para la agricultura, pero que, mal usados o sin las previsiones necesarias, pueden ocasionar serios trastornos orgánicos tanto a los agricultores como a quienes posteriormente consuman esos productos.

Dubé dijo que, en los países de mayor desarrollo, existe un efectivo control sobre los químicos que se emplean en la actividad agropecuaria y advirtió que seguramente estos productos llegarán a Bolivia burlando regulaciones internacionales en la materia.

Es probable que así sea, puesto que ésta no es nuestra primera experiencia en este campo. Recordemos que, pese a las denuncias que se hicieron oportunamente, hay muchos medicamentos que han sido retirados del mercado internacional por sus probadas consecuencias nefastas a la salud, pero que, sin embargo, se siguen vendiendo en nuestras farmacias.

La Iglesia y las elecciones en Brasil

Gabriel Canihuante

La Iglesia Católica de Brasil está presente en la segunda vuelta de las elecciones presidenciales, fijada para el 17 de diciembre, cuando con más fuerza que en la primera, del miércoles de la semana pasada, donde tuvo participación efectiva.

El temor de esa intervención dado por el párroco de un barrio pobre de Recife, capital del estado de Pernambuco, en el noreste, que aceptó la colocación en la plaza de su iglesia de un gran del que se pide indirectamente apoyo a Luis Ignacio Lula da Silva, candidato presidencial izquierdista.

En la hora de votar, pare y me. ¿Usted es patrón o trabajador? De los candidatos a presidente, ¿quién es patrón y quién es trabajador? se le en el letrero. La Iglesia, postulada por el Partido de los Trabajadores (PT), fue tornó mecánico y dirigente sindical metáurgico en el estado de Rio de Janeiro.

En la Participación de sacerdotes, monjes e incluso obispos en campaña electoral de Lula, fue la participación por sectores conservadores de la Iglesia y por el ex-gobernador de Alagoas, en el noreste de Brasil, es propietario de una cadena de medios de comunicación.

El cartel fue fijado en el exterior de la iglesia del Cerro de la Cruz, con autorización del párroco, y tiene la firma del consejo parroquial y del consejo de vecinos del barrio, donde Lula logró más de 50 por ciento de los sufragios en el primer turno.

La Participación de sacerdotes, monjes e incluso obispos en campaña electoral de Lula, fue la participación por sectores conservadores de la Iglesia y por el ex-gobernador de Alagoas, en el noreste de Brasil, es propietario de una cadena de medios de comunicación.

Biblia en sus manos

La ofrenda de la viuda

Estaba observando y vio a los ricos depositaban sus ofrendas para el Templo. Vio también a una viuda pobre que iba con dos moneditas. Jesús dijo: "Cuanque es pobre, viuda depositó más que todos ellos. Porque todos dan de lo que les sobra. En cambio, la pobre dio lo que tenía para vivir."

(Lucas 21, 1-4)



Balcón del Vaticano

Por Fr. Pedro de Anasagasti O.F.M.

Encerradas voluntarias

Entregadas por amor

Los Vicarios Apostólicos del Beni y San Ignacio de Velasco -ambos franciscanos- confían mucho en sus agentes de pastoral, en los que se incluyen sacerdotes, diáconos, hermanos religiosos, hermanas religiosas y laicos tanto varones como mujeres. Ellos enseñan, animan, fortalecen, orientan, defienden, alegran y propulsan la Iglesia de Cristo.

Y han anhelado completar el cuadro de los apóstoles con un grupo más, singular, inexistente en ambas regiones: el de las religiosas llamadas contemplativas: en Trinidad (Beni) hace tres años que se erigió un convento y en San Ignacio de Velasco hace dos años. Sus componentes llegaron de diversos monasterios de España, pero en sus cuadros se inyectan vocaciones radicalmente autóctonas, pues supone el primer objetivo de dichas familias religiosas.

Las religiosas contemplativas están encerradas: solo por motivos trascendentes, aprobados por los respectivos Obispos, pueden abandonar el recinto de su clausura. Ordinariamente, penetran juveniles en su escenario, para no salir sino camino del cementerio. Ofrecen al Señor, hacia su natural curiosidad de conocer ambientes, personas, civilizaciones: su mundo se cierra, gustosamente, a los cuatro modestos muros de su monasterio.

Aparte del sacrificio que supo-

ne su voluntaria reclusión y que es un homenaje a su libertad al servicio de Cristo, la existencia de sus Reglas particulares, su sed de colaboración con el Maestro divino en la obra de la Redención de las almas.

Un mundo misterioso.

Gran parte de los cristianos no conoce un monasterio. Quizás solo lo han visto desde el exterior, para exclamar "¡Qué pena de vidas sacrificadas por un ideal evocador!". Porque para hartos cristianos, la vida tiene significación en cuanto supone plata, esfuerzo, movimiento, progreso, comida, diversión y todo cuanto no tenga directa referencia con esos valores, es inútil.

En el mundo hay actualmente unas 75.000 religiosas de clausura, de las que una quinta parte en España. Algunas Ordenes permanecen en sus vestuarios conventos desde el siglo XI como las Cistercienses y las Benedictinas, otras desde el XIII, como las Clarisas. En las paredes de los conventos han labrado a favor del mundo, millones de mujeres espléndidas que entraron en el egoísmo para impregnarse de solidaridad. Son religiosas de Santa Clara de Asís -vulgarmente llamadas Clarisas- las que, en una nueva evangelización en Bolivia, han llegado a Trinidad y San Ignacio. Una concepción errónea de su vo-

cación puede considerarla como aburrida, triste, desalentada. El contacto familiar con ellas las descubre como humanísimas, alegres como castañuelas, sin claustrofobias, preocupadas por los avatares de la sociedad que viven. Mientras un ciudadano alejado de Dios por el pecado, camina fracasado y desalentado camino de su puesto de trabajo, llega hasta él el bienhechor efecto de la plegaria que unas contemplativas, en la misma ciudad o en la comarca, regalan en canto al Señor de quien todos dependen. Son como las hermanas que, en su hogar, solicitan de su justamente enojado progenitor, perdón al hermano casquivano que pisotea, con su conducta, el honor de la familia; el padre le perdona, más por el amor y la admiración que por la inexistente simpatía del extraviado.

Acabo de regresar de San Ignacio de Velasco. Y he notado que las jóvenes de la ciudad acuden ilusionadas al contacto con las religiosas, buscando oportunidades de excusas para estar junto a ellas, sea para cantar, sea para orar, sea para trabajar. No es necesario que las Clarisas salgan a la calle: la calle se vea a sus religiosas en sus hijas rogantes que por la inexistente simpatía del extraviado.

En las tinieblas materialistas de nuestras ciudades, resbala optimista el rayo de luz de unos faros orientadores y consoladores: son los monasterios de las contemplativas.

La minería mediana y las empresas del estado

Por Ana María Aranibar Lafuente

Hacer minería en Bolivia es un negocio que cada vez requiere de mayor responsabilidad para los que manejan este sector: refleja, además, la necesidad de que la minería boliviana avance hacia una verdadera revolución industrial, desechando las viejas ideas de proteccionismo del Estado que en años pasados destruyó la mayoría de las empresas estatales.

A riesgo de ser repetitivos, tanto autoridades del sector minero como estatal han manifestado que la economía estatista mantenida hasta agosto de 1985 demandó a la minería enormes subsidios en favor del Estado que provocaron el derrumbe de la minería nacional, incapaz de soportar las altas tasas de inflación que se aceleraban hasta 1985.

Se podría agregar muchos elementos que explican la crisis de la minería: maquinaria y tecnología atrasadas; rápida declinación de la ley de cabeza; minerales complejos en las reservas de los yacimientos subterráneos antiguos; falta de capital de trabajo y los más grave: un alto nivel de endeudamiento.

El actual presidente de la Asociación de Mineros Medianos, Lic. Alfredo Rojas, invitado en días pasados por el Club de Minería, explicó la "posición de la minería mediana en relación a la política minera del gobierno actual".

Se refirió a la crisis de la minería que fue superada (aunque no

del todo) de 1986 adelante. Mencionó de capacidad de la empresa privada mediana para absorber y superar el impacto que tuvo la Nueva Política Económica del ex-presidente Víctor Paz Estenssoro como la caída de los precios, el cierre de nueve operaciones mineras y el retiro forzoso de 3.000 trabajadores, sólo en el caso específico de la minería mediana.

A diferencia de la empresa estatal, la minería mediana, impulsada por la vigencia de una política de libertad de cambios, de libre convertibilidad de moneda, libre comercialización de minerales, libertad de contratación y libertad de precios y salarios en 1988 destinó cerca de 14 millones de dólares en inversiones productivas. Sus resultados a corto plazo no se dejaron esperar y mostraron una tendencia de crecimiento, pese a que los niveles de producción y ventas siguen siendo menores que en 1980. Los mineros medianos se mostraron como el sector más dinámico en inversión y cambio tecnológico, partiendo del ejemplo de la empresa COMSUR y Yana Malku que han introducido métodos de minería a cielo abierto y de lixiviación a pilas en su metalurgia extractiva, con capacidad de producción superior al promedio nacional.

Las comparaciones no son buenas, pero sí válidas. Porque aunque el sector minero estatal

no lo reconozca, hay una diferencia muy grande en el tratamiento de las empresas del Estado.

La empresa privada demostró las posibilidades de activar la minería en el país, pero es cierto que el índice de su participación se reduce al 30 por ciento del total del sector minero. El Estado tiene en contra el 50 por ciento de lo que podría significar valor y producción de minerales en el país.

Este hecho marca la necesidad de un avance de la minería estatal hacia una verdadera expansión que se traduciría en competitividad, eficiencia y recursos económicos sólidos.

Si COMIBOL logra concretar un proyecto de expansión está ayudando a mostrar una imagen de credibilidad de la empresa en el extranjero.

El futuro de la minería estatal es promisorio, precisamente por los yacimientos mineros que posee. Llegar a un acuerdo serio con una empresa privada nacional o extranjera la fortalecerá económicamente y le ayudará a mejorar su desastrosa imagen.

En la política liberal en que el país se desenvuelve, corresponde fortalecer al Estado en sus funciones específicas. Es una tarea que el ejecutivo debe manejar con cuidado y seriedad.

Ana María Aranibar Lafuente, periodista, especializada en temas mineros.

La crisis económica

Por Emilio Pérez Barrios

Si revisamos la prensa, no hay día que no se anuncie la concesión de uno o otro crédito internacional, sea de países amigos o de algunas instituciones. Conste que siempre se trata de millones de dólares. Uno no puede menos que alegrarse de la pronta llegada de millones de dólares porque así nuestra economía se tonificará para ingresar a una fase de franca reactivación económica. Al mismo tiempo, el gobierno anuncia que en breve hará conocer un plan de reactivación, insinuando inclusive una mejoría gradual de la economía, dando cuenta de la existencia de reservas monetarias en niveles aceptables y normales.

Es decir, todo parece estar marchando bien y que pronto el país gozará de mejores días para alender sus necesidades más premiosas. La buena voluntad y los buenos propósitos, muy loables por cierto, a veces sin querer, chocan con la realidad concreta. Y esto es lo más preocupante. Desde agosto, el dólar registra incrementos hasta llegar a Bs. 2,92 por unidad. A partir de la elevación del precio de los carburantes, todos los artículos de consumo y los servicios, han sufrido alteraciones en sus precios, siempre en ascenso.

Para corroborar este fenómeno no se precisa ser economista, basta con ser ama de casa o jefe de familia. Los medicamentos se un lujo. Los alquileres son casi impagables. Los cheques girados sin fondos, dan lugar a cientos de juicios, y hasta el más solvente si no cae, resbala en el pantano. Hay abundancia de mercaderías de consumo, pero el dinero que no hay son consumidores y compradores capaces de absorber la oferta. Los bancos idean todo para captar clientes que buscan créditos o para aumentar el número de sus depositantes. Los intereses en algunos bancos han bajado, pero ni así se hacen accesibles los créditos, porque para endeudarse las gentes lo piensan dos veces. Los cines, hoteles y locales de consumo tienen poco público. Las construcciones han disminuido. Es decir, los negocios no andan bien, y el público se queja de la falta de circulante, y por lo mismo debe restringir sus gastos. Hablando de gastos, los salarios siguen congelados y en niveles tan bajos que la gente vive al día, con lo más imprescindible. Como no hay medios de pago suficientes la demanda desciende bruscamente creando una crisis recesiva.

La situación descrita no es, desde luego, producto del actual gobierno, es la herencia de la Nueva Política Económica, del D.S. 21060 que en esencia aún no ha sido modificada. Es verdad, en 90 días no se pueden resolver los problemas económicos y financieros heredados. Sin embargo, habrá que tomar

algunas medidas a la brevedad, por cuanto la desesperación del pueblo puede desembocar en conflictos que nadie desea. Por ejemplo, es competencia del Estado combatir el contrabando masivo, para evitar el colapso de la industria nacional y la consiguiente desocupación. Se deben restringir los gastos innecesarios e imponer la austeridad en todos los ministerios y reparticiones públicas. Deben constituirse empresas mixtas, entre el Estado y capitales privados, sean nacionales o extranjeros, para la explotación de nuestras materias primas o la instalación de nuevas industrias de transformación. Se debe aprobar la nueva Ley de Inversiones. Se debe canalizar adecuadamente los créditos internacionales para evitar el retorno a sus fuentes de origen. Así, deben asumirse actitudes audaces y realistas que ganen la confianza del público, del pueblo, que hoy vive en la incertidumbre, en más, tiene la reaparición de la hiperinflación del pasado.

El gobierno tiene que comprender que no conforman los meros anuncios, hace falta la praxis y a corto plazo, para despejar dudas. El gobierno debe gobernar, y en esa ardua misión la gente sensata colaborará, para beneficiar a un pueblo que se merece mejor suerte.

Emilio Pérez Barrios es abogado.



CONAPRE es subsecretaría

El director del Consejo Nacional de Prevención de la Drogadicción (CONAPRE), Carlos Dipp, informó que este repartimiento fue elevada a rango de Subsecretaría de Prevención, Tratamiento, Rehabilitación y Reinserción Social, dependencia del Consejo Nacional Contra el Uso Indebido y Tráfico Ilícito de Drogas (CONALDI), que preside el canciller de la República.

De acuerdo al anexo del decreto supremo 22373 aprobado por el gobierno el martes 21, entre las atribuciones de la subsecretaría figuran: 'a) Aplicar planes y programas de prevención integral al consumo indebido de drogas, b) Aplicar planes y programas de tratamiento, rehabilitación y reinserción social de niños, población dependiente de las drogas, en coordinación con las instituciones dependientes'.

Seminario sobre el niño

Con los auspicios de la Coordinación de Organismos Pro-Niños, se realizará el 27 y 28 del mes en curso el primer seminario taller sobre 'Alternativas de Atención Integral a Niños de 0 a 6 años', en el local del Centro de Promoción del Trabajo (CEPROAL).

La convocatoria firmada por el Dr. Jorge Domic, establece que el objetivo del seminario es evaluar y analizar las experiencias en el desarrollo de los Centros Infantiles Integrados de Tarija, con las alternativas de atención a niños de 0 a 6 años en sectores urbano-populares.

También señala que se intenta reflexionar y analizar los diferentes enfoques de atención a los niños, proponer alternativas de acción respecto al plan de los centros infantiles y planificar estrategias de acción.

Yacuiba moderniza teléfonos

La ciudad de Yacuiba, capital de la provincia Gran Chaco del departamento de Tarija, contará a partir del viernes 30 de este mes, con una moderna central telefónica digital instalada por la fábrica Ericson del Brasil, que permitirá la comunicación nacional e internacional directa para uso de sus abonados, que hasta el momento llegaba a 1.600.

El gerente de la Empresa Nacional de Telecomunicaciones (ENATEL), Ing. Juan José Peralta, informó que la mencionada central telefónica cuenta con la más moderna tecnología digital para la comunicación inmediata.

Integración de universidades

El grupo de integración de las universidades de la Comunidad Europea, denominada 'Coimbra', ha iniciado contacto con los educadores bolivianos para la creación del 'Círculo 93', que hará de intermediario directa para reforzar y ampliar las relaciones entre estudiantes de universidades europeas y de países latinoamericanos.

La señora Christine Bocard, representante del grupo, explicó a PRESENCIA los objetivos de ampliar las relaciones entre estudiantes y universidades de la Comunidad Europea, con los de países latinoamericanos y de otros continentes, especialmente para el intercambio de estudiantes y profesionales de América Latina y Europa, en los aspectos cultural, económico, empresarial y tecnológico, a través de programas que operen en diferentes zonas del oriente de acuerdo con los requerimientos de las casas superiores de estudio.

Cursos de capacitación de ONUDI

Con los auspicios de la Organización de las Naciones Unidas para el Desarrollo Industrial (ONUDI) y el gobierno de la República Democrática de Alemania, se realizará el próximo año, en ese país, el 'Programa de Capacitación Colectiva en Formulación de Pesticidas'.

El Ministerio de Planeamiento y Coordinación informó que las personas que deseen participar en ese evento, deben estar patrocinadas por la institución donde prestan servicios profesionales y presentar su solicitud en carta dirigida al ministro de Planeamiento.

El interesado también deberá presentar su título profesional en

monio, aprobada por el BAMIN con la venta de 1.500 toneladas de antimonio, en un mercado deprimido y con precios bajos.

El ejecutivo del BAMIN aclaró ayer, en conferencia de prensa, criterios difundidos por el presidente de la Asociación de Mineros Medianos, Alfredo Rojas, quien había afirmado: 'No alcanzamos a comprender el sentido de la actual política de dumping de anti-

monio, aprobada por el BAMIN con la venta de 1.500 toneladas de antimonio, en un mercado deprimido y con precios bajos. El ejecutivo del BAMIN aclaró ayer, en conferencia de prensa, criterios difundidos por el presidente de la Asociación de Mineros Medianos, Alfredo Rojas, quien había afirmado: 'No alcanzamos a comprender el sentido de la actual política de dumping de anti-

monio, aprobada por el BAMIN con la venta de 1.500 toneladas de antimonio, en un mercado deprimido y con precios bajos. El ejecutivo del BAMIN aclaró ayer, en conferencia de prensa, criterios difundidos por el presidente de la Asociación de Mineros Medianos, Alfredo Rojas, quien había afirmado: 'No alcanzamos a comprender el sentido de la actual política de dumping de anti-

monio, aprobada por el BAMIN con la venta de 1.500 toneladas de antimonio, en un mercado deprimido y con precios bajos. El ejecutivo del BAMIN aclaró ayer, en conferencia de prensa, criterios difundidos por el presidente de la Asociación de Mineros Medianos, Alfredo Rojas, quien había afirmado: 'No alcanzamos a comprender el sentido de la actual política de dumping de anti-

monio, aprobada por el BAMIN con la venta de 1.500 toneladas de antimonio, en un mercado deprimido y con precios bajos. El ejecutivo del BAMIN aclaró ayer, en conferencia de prensa, criterios difundidos por el presidente de la Asociación de Mineros Medianos, Alfredo Rojas, quien había afirmado: 'No alcanzamos a comprender el sentido de la actual política de dumping de anti-

monio, aprobada por el BAMIN con la venta de 1.500 toneladas de antimonio, en un mercado deprimido y con precios bajos. El ejecutivo del BAMIN aclaró ayer, en conferencia de prensa, criterios difundidos por el presidente de la Asociación de Mineros Medianos, Alfredo Rojas, quien había afirmado: 'No alcanzamos a comprender el sentido de la actual política de dumping de anti-

monio, aprobada por el BAMIN con la venta de 1.500 toneladas de antimonio, en un mercado deprimido y con precios bajos. El ejecutivo del BAMIN aclaró ayer, en conferencia de prensa, criterios difundidos por el presidente de la Asociación de Mineros Medianos, Alfredo Rojas, quien había afirmado: 'No alcanzamos a comprender el sentido de la actual política de dumping de anti-

monio, aprobada por el BAMIN con la venta de 1.500 toneladas de antimonio, en un mercado deprimido y con precios bajos. El ejecutivo del BAMIN aclaró ayer, en conferencia de prensa, criterios difundidos por el presidente de la Asociación de Mineros Medianos, Alfredo Rojas, quien había afirmado: 'No alcanzamos a comprender el sentido de la actual política de dumping de anti-

monio, aprobada por el BAMIN con la venta de 1.500 toneladas de antimonio, en un mercado deprimido y con precios bajos. El ejecutivo del BAMIN aclaró ayer, en conferencia de prensa, criterios difundidos por el presidente de la Asociación de Mineros Medianos, Alfredo Rojas, quien había afirmado: 'No alcanzamos a comprender el sentido de la actual política de dumping de anti-

monio, aprobada por el BAMIN con la venta de 1.500 toneladas de antimonio, en un mercado deprimido y con precios bajos. El ejecutivo del BAMIN aclaró ayer, en conferencia de prensa, criterios difundidos por el presidente de la Asociación de Mineros Medianos, Alfredo Rojas, quien había afirmado: 'No alcanzamos a comprender el sentido de la actual política de dumping de anti-

monio, aprobada por el BAMIN con la venta de 1.500 toneladas de antimonio, en un mercado deprimido y con precios bajos. El ejecutivo del BAMIN aclaró ayer, en conferencia de prensa, criterios difundidos por el presidente de la Asociación de Mineros Medianos, Alfredo Rojas, quien había afirmado: 'No alcanzamos a comprender el sentido de la actual política de dumping de anti-

monio, aprobada por el BAMIN con la venta de 1.500 toneladas de antimonio, en un mercado deprimido y con precios bajos. El ejecutivo del BAMIN aclaró ayer, en conferencia de prensa, criterios difundidos por el presidente de la Asociación de Mineros Medianos, Alfredo Rojas, quien había afirmado: 'No alcanzamos a comprender el sentido de la actual política de dumping de anti-

Crisis en cooperativas mineras por baja cotización del estaño

Alrededor de 17 mil cooperativistas mineros podrían incrementar los altos índices de la desocupación en Bolivia, si continúa bajando la cotización del estaño en el mercado internacional.

La información fue proporcionada ayer por el presidente de la Federación Nacional de Cooperativas Mineras de Bolivia, Pedro Montecinos, quien explicó la crisis que atraviesa este sector y que merece una mejor atención de las autoridades del gobierno.

De continuar bajando la cotización del estaño, existe el riesgo de paralizar o semiparalizar la explotación de ese mineral, dijo al advertir que la cotización está muy por debajo de los costos de producción.

Actualmente, agregó, los cooperativistas mineros contrarrestan la crisis prolongando las horas de trabajo, ya que las cooperativas mineras no buscan el lucro sino

un mínimo ingreso que les permita vivir, pero afirmó que pese a ese esfuerzo, los precios del estaño continúan en baja.

Indicó que ante esa situación, el gobierno debe brindar un apoyo más efectivo al sector, con la aplicación de una política crediticia racional, para modernizar los sistemas de trabajo y bajar los costos de producción.

Señaló que el gobierno también debe bajar los impuestos sobre importación de maquinaria minera, así como el precio de los lubricantes, que son los rubros que inciden negativamente en los costos de producción.

ANTIMONIO Montecinos dijo que las cooperativas mineras apoyan la decisión del Banco Minero de Bolivia, para comercializar 1.500 toneladas métricas de antimonio, lo que puede solucionar su falta de re-

curso y continuar así con su labor de compra y venta de minerales.

Dijo que actualmente el BAMIN tiene almacenadas alrededor de 5.600 toneladas de antimonio, con un valor aproximado de 6 millones de dólares, y que algunos sectores de la minería mediana piden que no se comercialice ese mineral, para no deprimir su precio en el mercado internacional.

Es necesario que el BAMIN cuente con la liquidez necesaria, para poder atender sus actividades de rescate de minerales, particularmente de las cooperativas mineras, agregó.

Finalmente, indicó que el riesgo de que la cotización del antimonio baje, se debe a la gran oferta que hacen países como China y otros, que tienen grandes yacimientos de ese mineral.

En 1990

Programa de investigación agrícola se ampliará en el área andina

Los ministros de Asuntos Campesinos y Agropecuarios de las naciones signatarias del Acuerdo de Cartagena, resolvieron ampliar el programa cooperativo de investigación agrícola en la subregión, mediante la ejecución de trabajos especializados en materia de transferencia de tecnología en leguminosas de grano comestibles.

Un informe difundido por el Instituto Interamericano de Cooperación Agrícola (IICA) señala que el programa que debía terminar en marzo de 1990, fue analizado por los ministros de agricul-

tura de Bolivia, Colombia, Ecuador, Perú y Venezuela, en Quito, en el marco de una reunión ordinaria convocada por la Junta del Acuerdo de Cartagena.

Decidieron encomendar el trabajo técnico a los responsables de las instituciones nacionales de investigación, para calificar las diferentes actividades que se desarrollan en el campo cooperativo.

Los aspectos principales para el trabajo técnico que serán incorporados en el programa ampliado de investigación agrícola, están relacionados con la transferencia

de tecnología horizontal en leguminosas de grano comestible, maíz, papa, oleaginosas de uso alimenticio, manejo y conservación de suelos, ganadería de doble propósito y pastizales; cultivos andinos y ganadería.

Se acordó asimismo, que en enero de 1990 los cinco países presentarán a consideración del Banco Interamericano de Desarrollo (BID), una propuesta concreta de proyectos a ejecutarse en cada cultivo y rubro, para lograr financiamiento del mencionado organismo financiero.



Inspección de campaña

La presidenta de la Junta Nacional de Solidaridad y Desarrollo Social, Rosario Paz, expresó su satisfacción por el éxito de la campaña 'Libertad de salud para el menor callejero', que se prolongará hasta el 30 de este mes. Se atendieron a 1.500 niños, que concurren a las 13 carpas instaladas en diferentes zonas de la ciudad.

Hay más de 200 sectas ilegales

Más de 200 sectas religiosas continúan actuando en forma ilegal en diferentes zonas del oriente boliviano, creando serios conflictos sociales. Algunos grupos se autofinancian con las donaciones de los fieles, convirtiéndose en verdaderos negocios.

Informes de la Cancillería señalan que de las 500 sectas religiosas, sólo 270 actúan legalmente. Desde 1968 comenzó la proliferación de sectas que se diseminaron en forma irracional en todo el país, debido a la falta de una legislación específica.

El subsecretario de Culto de la Cancillería, Jorge Traverso, informó al respecto que se prepara un Reglamento de Culto, que permitirá hacer una evaluación doc-

trina de los grupos religiosos que quieren asentarse en el país y que fijará, además, las bases jurídicas para que actúen en territorio nacional.

Entre los grupos ilegales que operan, se ha denunciado la pertenencia de 'Los adoradores del ombligo', 'Los seguidores de Abimael' y otros, que han generado un fanatismo religioso que ha llevado a la muerte a varios de sus seguidores.

Traverso afirmó que estos grupos evaden las leyes y que el gobierno no tiene la posibilidad de desplazarse a los lugares donde actúan, para conminar a actuar en el marco de la ley.

Además del financiamiento que puedan tener del exterior, esos

grupos basan sus ingresos en los aportes de sus fieles. Algunas sectas han hecho de sus creencias un verdadero negocio', afirmó el subsecretario de Culto.

BM concede \$US 20 millones para salud

El gobierno firmará hoy con el Banco Mundial un acuerdo, mediante el cual este organismo internacional concederá un crédito concesional de 20 millones de dólares, para el sector salud.

Según informes oficiales, este fin de semana viaja una delegación a la sede de esa institución (Washington), para definir detalles y firmar el acuerdo.

Se estima que luego de la firma, el convenio entre el Directorio del Banco Mundial hasta la primera quincena de enero próximo, para su ratificación y posterior desembolso.

La definición de ese convenio con el Banco Mundial, permitieron los informantes, permitir al país lograr una donación de 10 millones de dólares, por parte del gobierno de Honduras y algunos organismos del Sistema de las Naciones Unidas, destinada al mismo programa.

El préstamo que concede el Banco Mundial provendrá de la Agencia Internacional de Fomento (AIF), en condiciones concesionales, 40 años de plazo, 10 de gracia y un interés anual de 0,5 por ciento, inferior al por ciento.

Con los 30 millones de dólares para programas en el sector salud, dijeron finalmente, se podrán ejecutar programas que beneficiarán a los sectores más necesitados del país.

Piden reconocimiento para benemérito

Varias instituciones solicitan a las autoridades de gobierno otorgue un reconocimiento y decoración al benemérito de la patria, Félix Edmundo Valdez, quien participó en la Guerra del Chaco desde los 13 años de edad.

La Asociación de Héroes Nacionales de Boquerón y Benemérito de la Patria, en una carta firmada por César Novoa y Fernando Crespo, afirma que pocos hombres han luchado desde los años de edad, 'destacándose en la reeducción de su espíritu trágico y la nobleza de sus actos, con un solo pensamiento: defensa de la patria'.

La Federación Departamental de Beneméritos de la Patria, una carta dirigida al presidente de la Confederación de Beneméritos, solicitó se rinda un homenaje a Félix Edmundo Valdez, por valor y entrega en defensa de la patria.

Notas similares, relevando la participación de Valdez en las guerras, no sólo a las autoridades gubernamentales sino a las instituciones, por parte de la Confederación de Excombatientes de la Guerra del Chaco, Amartima, Federación Departamental de Viudas de Beneméritos, Asociación de Mutilados válidos de la Guerra del Chaco, Federación de Hijos de Beneméritos.

Félix Edmundo Valdez fue buscar a su padre a la Guerra del Chaco, a la edad de 13 años, como su padre murió y se quedó en primera fila combatiendo entre los paraguayos. Fue ascendido a esa edad a sargento y evacuado por orden del Gral. Bernardino Bilbao Rioja.

Table with financial data from Banco Central de Bolivia, Sub-Gerencia de Control y Regulación Bancaria. It includes columns for various financial metrics and a detailed table of interest rates and commissions for different types of deposits and loans.

Arias resume la dirección del COB

López Arias reasumió la secretaría ejecutiva de la Obrero Boliviana y de la Unión Sindical de Trabajadores de Bolivia, luego de haber estado en un viaje de más de un mes, por países del continente europeo. El presidente se abstuvo de hacer comentarios sobre los resultados de su visita. Francia y otras naciones no informaron sobre la situación que vivía, a raíz del conflicto del dictado de sitio y la posterior detención y confinamiento de dirigentes sindicales de organizaciones.

Se inició su gira por el viaje el 15 de octubre y regresó el 25 del presente. Los dirigentes del magisterio el 23 de octubre y el miércoles 15, cuando se anunció con la declaración de excepción.

Por otra parte, el comité ejecutivo del COB decidió convocar este miércoles a una reunión nacional, que será convocada por López, a fin de dar el pliego único nacional, se pondrá a consideración del gobierno antes que se apruebe el presupuesto general de la nación.

Ejecutivos de Caja Provincial se incrementaron sueldos

La Federación Nacional Sindical de Trabajadores de la Caja de Seguro de Salud denunció, ante el ministro de Planeamiento y Coordinación, Enrique García, que los principales ejecutivos de la Ferrovía de Salud incrementaron sus sueldos en un 80% en septiembre, y en forma retroactiva a marzo.

Se denuncia se encuentra en una situación que dirigen al titular de Planeamiento, los dirigentes Alejandro Albarracín, Helen Blanco y Guzmán, secretarios ejecutivos de la Ferrovía de Salud, donde se advierte de mantenerse estos incrementos, los trabajadores exigirán el mismo tratamiento económico.

Se expresan la preocupación del sector por la crítica situación de la Caja, que "confronta un desequilibrio económico financiero, más grave incluso que las entidades gestoras del sector social boliviano", sin embargo la nota, pese a la crisis y la decisión oficial de que el aumento en esta gestión sería de un 50% para todos los funcionarios públicos, cualquiera que sea su categoría, en forma completa e irregular e ilegal, el presidente Dr. Simón Zeballos García, gerente general y la emisión de presupuestos, genera un incremento desmedido.

A seis días de las elecciones municipales

Comienza fase final de campañas electorales

A seis días de las elecciones municipales, los partidos políticos comienzan hoy la fase final de sus campañas electorales, que se caracterizará -según reiterados anuncios- por el debate entre los principales candidatos a concejales.

El pasado fin de semana, en diferentes capitales del país, los candidatos de MIR-ADN, IU, MNR, CONDEPA, UCS, MST y otras organizaciones políticas intensificaron su actividad proselitista, en procura de ganar la mayor cantidad de electores.

Si bien todo parece estar dispuesto para los comicios del domingo, la Corte Electoral expresó su preocupación por la falta de recursos económicos que garantiza la realización de las elecciones municipales.

A pesar del estado de sitio, las concentraciones políticas de los partidos de oposición se convirtieron en actos contra el gobierno y manifestaciones de rechazo a la medida de excepción.

El 3 de diciembre deberían votarse 1.790.000 personas pero, de acuerdo con estimaciones, 400.000 no podrán hacerlo, debido a que viven en zonas que legalmente no cuentan con autoridades municipales.

La Corte Electoral señaló también que, en estas elecciones, se estima que habrá un considerable número de abstenciones.

El artículo 200 de la Constitución indica: "El gobierno municipal es autónomo. En las capitales de departamento habrá un Concejo Municipal y un Alcalde. En las provincias, en sus secciones y en los pueblos habrá Juntas Municipales. En los cantones habrá Agentes Municipales. Los miembros de los concejos y juntas municipales serán elegidos mediante sufragio popular, según el sistema de lista incompleta y por el período de dos años. Los alcaldes serán elegidos por los respectivos concejos y juntas municipales, por el período de dos años".

En La Paz se anunció que el próximo jueves, los candidatos del acuerdo MIR-ADN, Ronald Mac Lean, y de CONDEPA, Carlos Palenque, protagonizarán un debate público para explicar sus programas municipales. Esos candidatos son considerados como los que tienen mayores posibilidades de llegar a la Alcaldía de La Paz.

El próximo domingo se abrirán nuevamente, en las capitales de departamento y provincias, las mesas de sufragio que funcionaron el pasado 7 de mayo en las elecciones nacionales; esta vez la población elegirá a sus autoridades municipales, que estarán vigentes durante los próximos dos años.

El próximo domingo se abrirán nuevamente, en las capitales de departamento y provincias, las mesas de sufragio que funcionaron el pasado 7 de mayo en las elecciones nacionales; esta vez la población elegirá a sus autoridades municipales, que estarán vigentes durante los próximos dos años.

El próximo domingo se abrirán nuevamente, en las capitales de departamento y provincias, las mesas de sufragio que funcionaron el pasado 7 de mayo en las elecciones nacionales; esta vez la población elegirá a sus autoridades municipales, que estarán vigentes durante los próximos dos años.

Se incrementará ayuda externa para combatir el narcotráfico

(CHIMORE-COCHABAMBA. 26 (PRESENCIA).- La cooperación externa para la ejecución de proyectos de desarrollo alternativo y de lucha contra el narcotráfico se incrementará paulatinamente "debido a que la comunidad internacional está consciente de que éste es un problema que debe ser compartido solidariamente", según el ministro de Planeamiento y Coordinación, Enrique García.

En declaraciones a PRESENCIA, señaló que una muestra de la adhesión internacional al problema que tiene nuestro país con la producción y tráfico de cocaína es el apoyo que Alemania ha programado en favor de Bolivia.

"Alemania nos apoyará con unos 200 millones de marcos, que es un monto importante y que además tiene una característica: se trata de recursos que son otorgados en una forma muy condicionaria, es decir, son prácticas

mente donaciones porque son a 40 años plazo, con 10 años de gracia y con tasas de interés que son menores al uno por ciento", explicó.

Señaló que parte del monto mencionado será destinado a la ejecución de proyectos que tienen que ver con los orígenes y efectos del narcotráfico. "Para el desarrollo alternativo todavía no está definido qué monto habrá. Esa suma es para desarrollo en general".

Sostuvo que, de la misma manera, los desembolsos están en función de los proyectos que sean aprobados y sus características específicas que, necesariamente, deberán ser acordados entre ambas partes en un tiempo penoso.

El ministro calificó a la cooperación proveniente de Alemania Federal como "una de las más importantes". "Alemania es un país que está otorgando a Bolivia un apoyo muy sincero, muy claro

y muy versátil, porque con la cooperación alemana se tiene apoyo para el sector minero metalúrgico, agricultura, la salud, la educación y fortalecimiento institucional".

Indicó que los países que a la fecha no prestan ayuda a Bolivia están dispuestos a comenzar a cooperar y aquellos que lo hacen manifestaron su voluntad de aumentar su trabajo "en favor de una causa que, por sus características, nos involucra a todos solidariamente".

García explicó que la visita del ministro de Cooperación Económica de Alemania, Jürgen Warnke, a esta zona productora de coca y cocaína "ha sido muy positiva, porque ha permitido a la delegación alemana conocer la interrelación que existe entre la economía de la coca y la pobreza de los campesinos, así como los problemas del medio ambiente como efecto de la actividad ilícita.

Conflictos sociales dificultan sustitución

La transición política y los conflictos sociales que el gobierno tuvo que encarar, en tres meses de gobierno, obstaculizaron el cumplimiento de los programas de sustitución de los cultivos de coca, dijo el ministro del Interior, Guillermo Capobianco.

Al ratificar la información de que el Congreso norteamericano aprobó una ayuda económica de 160 millones de dólares para el país durante 1990, Capobianco reconoció que, hasta la fecha, no se cumplieron los programas previstos, para lograr hasta 1990 la

sustitución de 50 mil hectáreas de plantaciones de coca.

Aunque concedores del problema han señalado que el incumplimiento de la erradicación de cultivos está relacionada con la incapacidad de generar proyectos de desarrollo alternativo, el ministro del Interior indicó que durante los últimos 25 días, no tuvo otra preocupación que el conflicto del magisterio, lo que le restó tiempo para atender el problema de la coca.

Además de la transición política que vivió el país en agosto, hubo

otro tipo de dificultades, como el de reestructurar el Concejo Nacional de Lucha contra el Narcotráfico, añadió.

Lo importante, dijo Capobianco, es la voluntad del gobierno para llevar adelante la lucha contra el narcotráfico, no el hecho de cumplir un compromiso: hay una definición de fondo para llevar adelante esa tarea.

Anunció que en breve tiempo el país dará un ejemplo a la comunidad internacional, sobre su política de lucha contra el narcotráfico.



El ministro de Planeamiento y Coordinación, Enrique García, y su colega alemán de Cooperación Económica, Jürgen Warnke, durante la visita que efectuaron a Chimoré.

Lev contra restricciones en frontera

El presidente de la Cámara de Comercio Boliviano Brasileño, Tito Hoz de Vila, que también es diputado por Acción Democrática Nacionalista (ADN), anunció ayer la próxima aprobación de una Ley especial interpretativa que permitirá levantar las restricciones constitucionales dentro los 50 kilómetros de frontera, para inversiones extranjeras.

En la evaluación que hizo de los resultados del primer simposio sobre integración minera boliviano-brasileña, Hoz de Vila destacó la posición expresada por los grupos empresariales de Brasil, que llegaron a La Paz para hacer conocer su disposición de emprender proyectos en Bolivia, en base a la información que recibieron sobre los futuros códigos de minería e inversiones.

Los empresarios brasileños quedaron gratamente sorprendidos al encontrar que Bolivia ha ordenado su economía y logró una envidiable estabilidad", dijo.

"La nueva ley de inversiones y la Ley especial interpretativa que levantará las restricciones dentro los 50 kilómetros de frontera, a las inversiones extranjeras, constituyen disposiciones que alientan la inversión en el país", afirmó Hoz de Vila.

Informó también que, entre las conclusiones del simposio figura la que dispone que COMIBOL

hará conocer al Instituto Brasileño de Minería todos los proyectos que tiene y que requieren de inversiones conjuntas.

Según Hoz de Vila, a fines de enero próximo se realizará un segundo encuentro de empresas que invertirán en el área del azúfre y el Mutún, con miras a adelantar criterios concretos sobre la conformación de grupos empresariales, con participación de autoridades del ministerio de Minería. Mencionó a CVRD-Cia, Vale do Rio Doce, Multiplic e Imperio Minerações, como empresas interesadas en continuar charlas destinadas a concretar inversiones en las mencionadas áreas.

La Cámara de Comercio realizará acciones conjuntas con el Instituto Brasileño de Minería, para difundir la información que recibieron los grupos empresariales en el simposio, en procura de interesar a mayor número de inversionistas y ampliar antecedentes a las empresas que participaron en el encuentro, añadió.

Finalmente, informó que los acuerdos preliminares que se concretaron los dos últimos días, se relacionan con el establecimiento de representaciones en ambas naciones, futuros intercambios de tecnología y otros acuerdos de carácter empresarial.

Descansa en la paz del Señor:

† Dr. Don. HECTOR FERNANDEZ FERRUFINO (Q.E.P.D.)

Carmen Mazzi de Fernández F. esposa; Patricia, Carlos H. y M. Cristina, hijos; Oscar Kempff B., Guillermo Aponte Reyes Ortiz, Ximena Navarro de Fernández, Rafael Aramayo A., hijos políticos; Guillermo, Rodrigo y Ricardo Aponte F., Carlos Francisco y José Daniel Fernández N. y Valeria Aramayo F., nietos; Maritza F. de Butrón y Cleomedes Fernández Ferrufino, hermanos; los hermanos políticos, sobrinos y demás familiares participan a sus amistades y personas allegadas que el velatorio tiene lugar en su domicilio de la Av. 14 de Septiembre N° 4810 Obrajes. A partir de las 11.00 a.m. de hoy lunes será velado en capilla ardiente en la Academia Nacional de Ciencias de Bolivia Av. 16 de Julio N° 1732 donde se celebrará la misa de cuerpo presente a Hrs. 15.00. El sepelio tendrá lugar en el Cementerio Jardín a Hrs. 16.00. Favor que comprometerá la eterna gratitud de la familia doliente.

FUNERARIA "A", VALDIVIA OF. FIGUEROA 766 Tels. 353630 - 325254

la paz del Señor ha dejado de existir la que en vida fue adorada y querida

† Niña NADIA XIMENA ROJAS REYNOLDS Q.E.P.D.

Carlos Rojas y Celia de Rojas, padres; Carla Cecilia, hermana; Víctor Obillas y Celia de Obillas, Walter Reynolds (ausente), Jorge, Jaime Rojas, tios; Dolores de Rojas y Freddy Valverde, tios políticos; los primos y demás familiares ruegan a sus amistades en forma especial a las autoridades de la Iglesia Metodista, directores, personal docente y administrativo, compañeros de tercer intermedio y alumnado en general del Instituto Americano, se dignen asistir a la traslación de sus restos mortales al Cementerio General el día de hoy lunes a Hs. 16 p.m.

El cortejo fúnebre partirá de la Iglesia Metodista, Templo de la Reforma, ubicada esq. 20 de Octubre.

Favor que comprometerá la eterna gratitud de la familia doliente.

FUNERARIA "A" VALDIVIA, OF. FIGUEROA 766 TELS. 353630 - 325254 - 72015



EL DIRECTORIO Y EJECUTIVOS DEL BANCO HIPOTECARIO NACIONAL EXPRESA SU SENTIMIENTO DE PESAR Y CONDOLENCIA A LA FAMILIA DEL:

† DR. HECTOR FERNANDEZ FERRUFINO (Q.E.P.D.)

PADRE DEL ING. CARLOS H. FERNANDEZ M., VICEPRESIDENTE EJECUTIVO DE NUESTRA INSTITUCION, FALLECIDO EL DIA DOMINGO 26 DE NOVIEMBRE DEL PRESENTE AÑO.

INVITA A FAMILIARES Y AMIGOS A LA MISA DE CUERPO PRESENTE A OFICIARSE EL DIA DE HOY LUNES 27/NOV/89 A Hs. 15:00 EN LA ACADEMIA NACIONAL DE CIENCIAS DE BOLIVIA, AV. 16 DE JULIO 1732.

LA PAZ, NOVIEMBRE DE 1989

FUNDES - LA PAZ

Se adhiere al dolor que embarga a la familia del que en vida fue:

† Don HECTOR FERNANDEZ FERRUFINO

Padre de nuestro Director el Lic. Carlos Fernández

La Paz, noviembre de 1989

El opositor Leonardo Callejas con ventaja del 50% en Honduras

Es dramática la situación política y económica en El Salvador

MEXICO DF, 26 (EFE). La inestabilidad política que El Salvador vive desde hace diez años ha contribuido a profundizar conjuntamente el deterioro de la economía nacional y la calidad de vida de la población.

De acuerdo con diversos estudios realizados por especialistas mexicanos y organismos regionales con representaciones en México, y publicados por la prensa local, en la región centroamericana El Salvador figura entre las naciones con mayores tensiones en los ámbitos sociopolíticos, financiero y económico.

Los estudios precisan que a causa de la orientación de una mayor monto de recursos al rubro de defensa, debido al estallido bélico interno, se han incrementado en los últimos meses las restricciones gubernamentales en materia de gasto público en detrimento de los servicios más elementales para la población.

Para los especialistas, los factores de desestabilización en Centroamérica, además de provenir de la necesidad de recursos financieros, también devienen de la problemática sociopolítica, lo que ha contribuido a acentuar los niveles de extrema pobreza que padece la población.

Señalan también que los problemas bélicos de El Salvador han marcado una de las peores etapas económicas que se hayan registrado en su historia reciente, principalmente porque la actividad económica marca un grave estancamiento que ha ocasionado un bajo crecimiento del Producto Interno Bruto (PIB), lo que se comprueba con el incremento obtenido en 1988, de apenas un uno por ciento anual.

Según los estudios, el PIB registró una contracción de 5,7 por ciento en los últimos siete años, en tanto que el Producto Nacional Bruto (PNB) per cápita mostró una caída del 15,2 por ciento en ese período.

TEGUCIGALPA, 26 (DE NUESTRAS AGENCIAS EFE y AP). El conservador Rafael Leonardo Callejas, candidato a la presidencia de Honduras por el Partido Nacional, de oposición, tiene más del 50 por ciento de los votos emitidos este domingo, según recuentos extrajudiciales de las emisoras locales "HORN" y "América".

"HORN" afirmó que Callejas tiene 29.707 votos, frente a 25.070 del candidato oficialista Carlos Flores, del Partido Liberal, cuando han sido escrutados 59.947 sufragios (aproximadamente el 3 por ciento de los emitidos).

Por su parte, "Radio América", sobre un total de 50.883 votos, atribuye 26.072 a Callejas y 22.011 a Flores.

Los otros dos candidatos a la presidencia de Honduras, el socialdemócrata Enrique Aguilar y el democristiano Efraín Díaz, apenas rondan el uno por ciento de los votos, según ambas emisoras.

Por lo menos tres personas murieron a tiros hoy por disputas partidistas durante la realización de las elecciones generales en Honduras.

Fuentes policiales dijeron a Associated Press que dos hombres se enfrentaron a balazos en la provincia de Olancha, al este de Tegucigalpa y murieron en el enfrentamiento.

Otro hombre murió también en la región oeste del país por cuestiones similares.

La Policía dijo no disponer de mayores detalles sobre la situación, pero especificó que las tres muertes ocurrieron por asuntos relacionados con la votación efectuada este día en Honduras.

El recuento de votos comenzó a las 17:00 horas locales.



"Voto para que nunca entre el comunismo"

Una anciana mujer hondureña, deposita su voto en una de las mesas electorales de Choluteca, el día de las elecciones presidenciales de Honduras. La anciana dijo: "Voto para que en mi país, nunca entre el comunismo". Los hondureños concurrirán hoy a las urnas para elegir nuevas autoridades (TEGUCIGALPA 26 RADIO POTO APT).

Elecciones presidenciales

Lacalle, del Partido Blanco se perfila como ganador en Uruguay

Montevideo 26 (AP). El candidato presidencial del Partido Nacional (Blanco), Luis Alberto Lacalle, confirmando la expectativa que le asignaban las encuestas previas, se perfila esta noche como el vencedor en las elecciones generales uruguayas realizadas hoy al conocerse los cómputos extrajudiciales del censo.

Cuatro horas después de cerrada la votación el Ministerio del Interior seguía sin suministrar ninguna información oficial del escrutinio, pero la empresa encuestadora Equipos Consultores anunció que el Partido

Nacional ganará la elección presidencial con el 38 por ciento de los votos y que Lacalle, un senador centroderechista de 38 años será el futuro presidente.

Equipos Consultores dijo que el Partido Colorado recogerá el 31 por ciento de los votos.

Marta Fuentes, vocera de prensa de Lacalle, dijo a las 23:45 (01:45 GMT) que el senador no formulará declaraciones hasta que dirigentes del Partido Colorado, en el gobierno, no reconstruyan su derrota.

Pero unos veinte minutos antes el

candidato presidencial del Partido Colorado, Jorge Batlle, dijo que "tenemos aún información que nos permita emitir una opinión" sobre la elección nacional. Batlle se encuentra en una posición de fuerte presidencia, después de haberse rotado por otros candidatos en 1966 y 1971.

De confirmarse las tendencias actuales de los escrutinios, será el primer presidente blanco de la elección nacional. En la primera presidencia, después de haberse rotado por otros candidatos, dos en 1966 y 1971.

Muertos, apagones y bombas en Chile

SANTIAGO DE CHILE, 26 (AP). Una serie de atentados dinamiteros a cargo de presuntos militantes izquierdistas, registrados entre esta madrugada, ocasionaron la muerte de un menor, por lo menos tres heridos, un par de apagones y daños a medios de comunicación.

El grupo izquierdista Frente Patria y Libertad (FPL) se adjudicó la detona de numerosas bombas poco antes de la medianoche, que causaron un apagón parcial en una franja de 1.400 kilómetros, entre Talca y San Luis de la Paz. Durante el día una docena de bombas estallaron en diversos puntos de Santiago, según informaron los medios de prensa.

El operativo terrorista continuó, al menos en años anteriores, con la fecha del natalicio del general Augusto Pinochet, que ayer cumplió 40 años.

El estallido de una bomba en el sector de la obra, 25 kilómetros al suroeste de aquí, causó la muerte de Pablo Marcelo Robles Ortega, de 15 años, y graves heridas a Oscar Ojeda Ortega, de 16 años.

Versión de prensa señalan que la explosión habría resultado herida la madre del menor.

El artefacto explosivo fue dejado a unos metros del monolito erigido en memoria del general Pinochet, que por el día 26 de septiembre de 1980, durante un frustrado intento contra el gobierno.

La policía dijo que en el lugar se encontraron la bandera del FPMR, grupo clandestino que en 1983 combatió al gobierno, el que lo consideró el "brazo armado" del Partido Comunista.

Casi simultáneamente, desconocidos seccionaron con ráfagas de metralla una caseta de control de la televisión estatal. No hubo heridos, pero sí un prolongado intercambio de disparos entre los guardias y los atacantes, que lograron escapar.

En la Argentina Jefe militar se opone a creación de una brigada contra el narcotráfico

POR OSCAR J. SERRAT
BUENOS AIRES, 26 (AP). El jefe del Estado Mayor del Ejército, general Isidro Cáceres, se opuso hoy a la creación de un nuevo cuerpo especial de seguridad destinado a combatir el narcotráfico, al firmar que podría "hacer peligrar la estabilidad de las instituciones o entrometerse en los actos políticos del gobierno".

La iniciativa de crear ese organismo, no sólo para luchar contra el tráfico de drogas sino también para enfrentar situaciones de corrupción interna, surgió después que el presidente Carlos Menem asumiera el gobierno el 8 de julio.

Algunos sectores del movimiento peronista de Menem también propusieron que se confiara el comando de ese organismo al coronel Mohamed Ali Seineldin, pasado en octubre a situación de retiro obligatorio tras haber encabezado el último de los tres levantamientos armados contra el ex presidente Raúl Alfonsín, ocurridos en 1987 y 1988.

Seineldin, un católico de ideas nacionalistas y que fue asesor de las Fuerzas de Defensa de Panamá, figuró entre los militares y civiles a quienes Menem indultó el mes pasado en "razas de la pacificación nacional". Se lo considera el jefe de un sector de oficiales de jerarquía media e inferior conocidos como los "carapintada".

Lo manifestado por Cáceres en entrevistas para los diarios la Nación y Clarín fue interpretado por observadores como un claro mensaje de la oposición del ejército a que se cree cualquier grupo armado especial que pudiera dar cabida a los "carapintada", muchos de los cuales pertenecen a unidades especiales de comandos.

INVITACION RELIGIOSA
Guillermo Vargas Loayza, esposo, Bertha Mallo Fernández, hermana; los hermanos ausentes; y la que en vida fue abnegada ejemplar esposa y hermana:

† Sra. Dña. LAURA MALLO F. de VARGAS LOAYZA (Q.E.P.D.)

Invitan a todos sus parientes, amigos y personas pladadas, se dignen asistir a la misa que en memoria de su eterno descanso y recordando los dos años de su ilustre fallecimiento, se mandará a celebrar hoy lunes 27 a las 12.00 en la parroquia de María Auxiliadora (Prado). Su asistencia comprometerá la eterna gratitud de la familia doliente.

La Paz, noviembre de 1989

ORGANISMO INTERNACIONAL

Convoca a Empresas Constructoras de Primera y Segunda Categoría con experiencia en Hormigón Armado y pretensado a la construcción de un puente ubicado en el camino Chimorá Senda "C" del Abecedario.

Las empresas interesadas deberán recabar las especificaciones y demás documentos técnicos del Edificio San Joaquín quinto piso, Avenida Costanera Esq. Junín, teléfonos 49689 - 49797, Cochabamba Bolivia previo pago de Bs 25.- (Veinticinco 00/100 bolivianos).

Las ofertas serán recibidas en las oficinas del proyecto hasta el día viernes 15 de diciembre de 1989 a horas 18.00

LA ACADEMIA NACIONAL DE CIENCIAS DE BOLIVIA

Tiene el sentimiento de participar el sensible fallecimiento del:

Acad. Dr. HECTOR

† FERNANDEZ FERRUFINO

EX-PRESIDENTE

(Q.E.P.D.)

Le invita a la misa de cuerpo presente y traslación de los restos mortales al Cementerio Jardín, el día de hoy a horas 15.00 p.m.

Avenida 16 de Julio 1732

La Paz, noviembre de 1989

El Directorio, Ejecutivos y Personal de Computación Empresarial S.A. (COEMSA), se adhieren al dolor que embarga a la familia del:

† Dr. HECTOR FERNANDEZ FERRUFINO (Q.E.P.D.)

Padre del Presidente de nuestro Directorio Ing. Carlos H. Fernández M.

La Paz, noviembre de 1989

PRESENCIA

68

agencias en toda la república
servicio total

**presión popular está a punto
forzar cambios decisivos**

La Paz, noviembre de 1989

aguinaldos de PRESENCIA y sus anunciadores

* Con 5 de estos cupones, canjee un número para el sorteo del 20 de enero próximo

* Y al colocar su aviso, no importa el tamaño ni el costo, reclame también su número de sorteo



Tres arquitectos ganaron primer premio de concurso de La Primera

Los arquitectos Javier Mendieta Eld, Renán Rodríguez Dueñas y Oswaldo Villegas Salinas se adjudicaron el "Concurso 25 Aniversario" que patrocinó "La Primera".

Los tres ganadores son docentes universitarios y lograron el primer premio (de 5.000 dólares) en un certamen que contó también con la participación de otros 23 concursantes.

El premio, tuvo el propósito de incentivar la búsqueda de nuevas ideas que, bajo la premisa de ahorrar tiempo y dinero, hagan posible la construcción de viviendas de interés social destinadas a sectores de población de bajos ingresos, según explicó el Gerente General de la entidad, Carlos Grandchant.

En la ceremonia de entrega de los premios, oportunidad en la que se conocieron los nombres de los ganadores y de los autores de los otros trabajos galardonados, se puso de relieve el rol protagonista de "La Primera" no sólo para buscar medios adecuados y promover nuevas ideas con el propósito de abaratar el costo de las viviendas, sino también de dotar de mayor funcionalidad, de acuerdo a las necesidades familiares.

"La Primera, pionera en planes de vivienda, ha comprendido a



cabalidad esta situación y es altamente enorgullecido saber que instituciones de este prestigio y calidad tienen total vigencia en nuestro medio. No son gratuitos sus 25 años de premanente actividad", manifestaron los ganadores del primer premio, al hacer referencia a la importancia del concurso.

Los participantes en el certamen ponderaron la imparcialidad con la que actuó el Jurado, hecho "que no hace más que aumentar la credibilidad de los profesionales en este tipo de eventos que también en las instituciones que lo patrocinan".

En total, fuera del primer premio de 5.000 dólares y el segundo de 3.000, se entregaron también otros de 300 y 200 dólares.

Hospital para Guanay

Directores de la Corporación Regional de Desarrollo de la Paz firmaron un convenio con autoridades de Guanay (provincia Larecaja) mediante el cual se comprometen a la conclusión del Centro de Salud en esa localidad.

De acuerdo a informes de funcionarios de esa corporación el convenio se enmarca en los objetivos trazados en un plan operativo, "que contempla una serie de proyectos de carácter social".

Una de las cláusulas del convenio de referencia señalan textualmente: "CORDEPAZ aportará con asesoramiento técnico y la provisión de material para el techado del centro de salud, por un valor aproximado de 6.679 dólares. Los vecinos de Guanay, por su parte, aportarán con un monto en efectivo de 45.000 dólares".

PRESENCIA metropolitana

Cáritas Boliviana impulsa proyectos agrícolas en Tiwanaku

Representantes de Cáritas Boliviana visitaron Tiwanaku, región donde existen proyectos agrícolas, viviendas y unidad académica campesina, situados en Santa Rosa, Taraco y Tiwanaku.

La inspección corresponde al programa para el desarrollo de un seminario sobre casos de emergencia, con el fin de elaborar un Manual de Emergencias para Bolivia, en prevención, atención inmediata y rehabilitación en casos de desastres naturales.

Según los organizadores, el seminario tiene el propósito de debatir temas relacionados con las emergencias y determinar el papel que le corresponde desempeñar a Cáritas en esos casos. De la misma manera, pretende poner en conocimiento de las Cáritas Diocesanas, los medios que permitirán brindar un mejor servicio en momentos en que el pueblo boliviano necesite de solidaridad.

EN TIWANAKU
Representantes de Cáritas Boliviana viajaron el miércoles a Santa Rosa, Taraco, visitaron Suka Kollo (proyectos agrícolas) y viviendas dispersas y nucleadas. Antes del mediodía, se celebró una misa de Acción de Gracias en la parroquia de San Pedro de Tiwanaku.

La Caya o Suka Kollo, es un sistema precolombino que evita que las cosechas se dañen por heladas, sequías o inundaciones. El trabajo actual consiste en la recuperación de la tecnología tiwanakota que ayuda al campesino del altiplano a no perder sus cosechas.

Suka Kollo es un proyecto de Rehabilitación (Holanda), y Cáritas La Paz colabora con alimentos por trabajos y semillas de papa.

En Pillapi, Cáritas construyó viviendas para los campesinos afectados por las inundaciones del lago Titicaca.

Los representantes visitaron también la unidad académica campesina, creada en 1987 con la ayuda de USAID y Cáritas Internacional, con el fin de contribuir a prevenir situaciones de



no del altiplano a no perder sus cosechas.

En Pillapi, Cáritas construyó viviendas para los campesinos afectados por las inundaciones del lago Titicaca.

Los representantes visitaron también la unidad académica campesina, creada en 1987 con la ayuda de USAID y Cáritas Internacional, con el fin de contribuir a prevenir situaciones de



emergencia por desastres naturales por medio de la capacitación de la gente campesina para venir situaciones de emergencia.

EVALUACIÓN
Ayer se hizo la evaluación de las exposiciones de Cáritas visita a Tiwanaku, se hicieron trabajos en grupos y luego plenaria. Por la noche se realizó el borrador del Manual de emergencias para Bolivia.

Hoy, a horas 18:00, se celebrará el Primer Seminario Nacional de Emergencias con la edición del manual de referencia.

Caravana y caminata de apoyo a candidato de Acuerdo Patriótico

Una caravana, constituida por algo más de cuatrocientos vehículos de toda clase, recorrió ayer el centro y diversos barrios de la ciudad, cuyos conductores apoyaron al candidato a primer concejal del Acuerdo Patriótico, Ronald Mac Lean.

Motocicletas, automóviles, jeeps, camionetas, microbuses, camionetas, camiones, colectivos y hasta enormes omnibuses del servicio interdepartamental con banderas, conducidos por simpatizantes del Acuerdo Patriótico, recorrieron las calles con altoparlantes, salvas de cohetes, bocinas y vitores al candidato adenerista.

El desfile comenzó en la plaza Franz Tamayo y continuó por la calle Federico Zuazo, avenidas del Ejército, Saavedra, Plaza San Martín, Av. Busch hasta la plaza Villarroel, de donde prosiguió por la Av. Tejada Sorzano, para continuar por las calles Surco, Colón, Almirante Grau, Av. 20 de Octubre, Av. Ecuador, plaza España, Presbítero Medina, Pedro Salazar, plaza Abaroa, Av. 6 de Agosto, avenidas Hernando Siles, Roma,

Ballivián y plaza de San Miguel, donde los vecinos se adhirieron a la caravana con muestras de apoyo.

CAMINATA
Mac Lean y sus compañeros de fórmula recibieron también el apoyo de la población, durante una caminata de 18 kilómetros, que comenzó en la zona noreste de la ciudad y terminó en la plaza Villarroel.

El candidato pronunció un discurso y agradeció a quienes participaron en la marcha: "Les agradezco -dijo- por esta caminata, porque es la mejor expresión de la fuerza de nuestra candidatura, de nuestra convocatoria y de la confianza del pueblo de La Paz".

Este tipo de campaña, sin insultos ni agresiones, agradó a la población y fueron muchas las personas que, desde sus ventanas, lanzaron papel picado y flores, mientras en las plazas Abaroa, España y San Miguel, se escucharon atronadoras salvas de cohetes, saludando la "caravana del triunfo", como fue denominada por el acuerdo Patriótico MIR-ADN.



En la paz del Señor y confortada con los auxilios de la Santa Religión Católica, ha dejado de existir la que en vida fue ejemplar y abnegada madre:

† Sra. MODESTA TORRICOS DE DAZA (Q.E.P.D.)

Nila, José Luis, Bertha, Clara y Alex Daza Torricos, hijos; Justino y Guindalina Torricos, hermanos; los hijos políticos, nietos y bisnietos; las familias Daza Higuera y Gumiel Torricos; sobrinos y demás familia, fúegan a sus amistades y personas pladadas, asistir a la misa de cuerpo presente, a horas 11.00 a.m. en la Iglesia de San Francisco y al traslado de sus restos mortales al Cementerio a horas 11 y 30 a.m., el día Martes 28 del presente mes.

El cortejo fúnebre partirá de la calle Ravelo N° 339 a horas 11.00 a.m.

Será favor que comprometerá la eterna gratitud de la familia doliente.

Sucre, 27 de Noviembre de 1989.

En la Paz del Señor y confortada con los auxilios de la Santa Religión Católica, ha dejado de existir la que en vida fue amada madre y querida tía y abuelita:

† Sra. ZOILA BELMONTE POOL (Q.E.P.D.)

Maria Cusicanqui de Auza, hija; Willy Belmonte Pool y Eugenia de Pregiasco, (ausente), hermanos; Dr. Javier Auza Moreira, hijo político; Ruth de Salgueiro (ausente), Lillan de Quevedo, Javier Auza C., Jenny de Ossandon (ausente), Germán Quevedo y Guillermo Auza, nietos; Emilio Salgueiro (ausente), Germán Quevedo, Orlando Ossandon (ausente), nietos políticos; los sobrinos y demás familiares, tienen el dolor de comunicar su sensible fallecimiento y ruegan a las personas amigas y familiares asistir a la misa de cuerpo presente, a las 10:00 a.m. y el traslado al Cementerio General el día de hoy, lunes 27 de los corrientes a las 11:00.

El cortejo fúnebre partirá de la calle Guzmán de Rojas N° 596 (Sopocachi).

Se agradecerá su asistencia a este acto de piedad.
SERVICIOS ATENCION DE FUNERARIA ALIAGA, C. FIGUEROA 773, TELFOS. 325678-364800.

PRESENCIA el alto

Por desacato a decisiones de congreso

Dirigentes de federación de gremiales serán procesados

Los miembros del directorio de la Federación de Trabajadores Gremialistas, Artesanos y Comerciantes Minoristas de El Alto serán procesados por el tribunal disciplinario de la Confederación de Trabajadores Gremiales, Artesanos, Comerciantes Minoristas y Vivanderos de Bolivia, por no acatar, con su III congreso ordinario regional, las resoluciones y conclusiones del IX congreso nacional de ese sector.

Un comunicado de esa confederación que firman Francisco Figueroa, Mario Mancilla, Jesús Cahuna, Modesto Reynaga, Jaime Ruiz, Germán Higuera, y otros dirigentes, hace conocer esa decisión.

La confederación considera que el III congreso ordinario de gremialistas de El Alto, no fue del conocimiento de esa entidad matriz y que, según estatutos, no puede organizar un comité ad hoc una reunión de esa magnitud. El documento agrega que ese congreso fue organizado con fines políticos y no laborales y sindicales.

OFICINA DE LA CONFEDERACIÓN
La confederación determinó instalar una oficina regional en El Alto, para regular y reorganizar las asociaciones y atender solicitudes y reclamos. Esas ofi-

nas serán atendidas por los dirigentes Jorge Rocha, Angel Flores, Alejandro Ponce, Aurelio Flores y Leonor Blanco.

CRITICA A LA COB
El documento de la confederación critica la labor de la Central Obrera Boliviana por considerar que ha creado la división del sector gremial. "De acuerdo a reglamentos y estatutos los congresos departamentales y regionales, deben ser fiscalizados por la confederación y no por otras organizaciones que no tienen relación en nuestras actividades" manifiesta el pronunciamiento.

DIRIGENTES DE LA FEDERACION
Por su parte, el directorio de la

Federación de Trabajadores Gremialistas, Artesanos y Comerciantes Minoristas de El Alto, trujo a las asociaciones afiliadas no concurrir a las oficinas de confederación.

ESTADO DE SITIO
La mencionada federación, ante otro documento, reñe el estado de sitio, porque considera que no conduce a la solución del problema social.

Finalmente pide respeto libertades constitucionales, libertad de los detenidos y el fin de los confinados, entre de los dirigentes gremiales a Zambrana y Julio Patiño.

COLEGA ARQUITECTO

LA CANDIDATURA DE SANTA CRUZ AL COMITÉ EJECUTIVO DEL COLEGIO DE ARQUITECTOS DE BOLIVIA ES GARANTÍA DE UNIDAD, PARTICIPACIÓN E INTEGRACIÓN DE LOS COLEGIOS DEPARTAMENTALES PARA DESARROLLAR ACCIONES CONJUNTAS.

POR ELLO PEDIMOS TU APOYO
VOTA POR NOSOTROS

ARQ. CARLOS BARRERO

ARQ. RONALD VACA PEREIRA

ARQ. CLAUDIO ARDIZ

ARQ. BENNY COIMBRA

ARQ. JORGE ROMERO PITTARI
SANTA CRUZ, NOVIEMBRE DE 1989

Departamento de Pando

Epidemia de malaria en zona turística de Nueva Esperanza

Existen 40 casos comprobados. Autoridades
aumentan que el brote será controlado

NUVA ESPERANZA PANDO, 26 (PRESENCIA) POR LOS ARZES CASTEDO. El mal de las zonas tropicales, la malaria, también en esta pequeña comunidad de 176 personas, 40 de ellas afectadas por diversos grados de esta enfermedad, no han podido escapar a la epidemia de malaria en un día de una semana.

La enfermedad es común en la zona de las zonas tropicales, pero se constituye en la causa de multiplicación de la malaria, especialmente el mosquito, que es el mayor vector de contagio. La única forma de evitar la propagación de la enfermedad es el control de la población de mosquitos. Pero, en los últimos meses, según denuncian las autoridades, el Servicio de Erradicación de la malaria no realizó ningún trabajo en la zona, lo que ha permitido que la malaria se propague libremente durante los últimos meses, una fuerte corriente migratoria de gente que llegó a la zona, según el médico local, Fernando Ramos, que reside en la Unidad Sanitaria de Chimu, pero, que hasta hoy, no ha sido con los medicamentos necesarios para cumplir su labor.

Una que no nos preocupa la epidemia de estos casos en esta zona, pero, que hasta hoy, no ha sido con los medicamentos necesarios para cumplir su labor. Una que no nos preocupa la epidemia de estos casos en esta zona, pero, que hasta hoy, no ha sido con los medicamentos necesarios para cumplir su labor. Una que no nos preocupa la epidemia de estos casos en esta zona, pero, que hasta hoy, no ha sido con los medicamentos necesarios para cumplir su labor.

son atendidos en un local hospitalario, todos son atendidos en sus domicilios particulares y el médico tiene que desplegar un gran esfuerzo.

"En realidad lo que estamos observando es que mucha gente que se había trasladado a otras zonas, por falta de trabajo está retornando lamentablemente enferma. Y ya se sabe que cuando aparece un solo caso el contagio es un hecho", comenta el doctor Ramos quien cree que la mejor forma de evitar la malaria es el trabajo preventivo a través del rociado de viviendas.

Cuando Ramos hacía esta declaración a PRESENCIA intervino el jefe de la Unidad Sanitaria de Pando para hacer notar que este trabajo corresponde al Servicio de Malaria de Guayaramerín, en virtud de disposiciones del Ministerio de Salud que descuenta un 40 por ciento del presupuesto que le corresponde a Pando para destinarlo a los trabajos que se le asigna a esa población.

"Este es un tema delicado que ya lo hemos tratado con las autoridades políticas y creemos que se solucionará favorablemente. Nosotros creemos que a pesar de la distancia la responsabilidad debe dejarse en nuestras manos, así como hemos solucionado la falta de un médico en Nueva Esperanza, el está bajo nuestra tutela y también hemos enviado otro a Gonzalo Moreno. Son pueblos alejados, pero, los estamos atendiendo", comentó el doctor Franz Pérez.

Pérez y el prefecto Padilla entregaron un lote de aproximadamente 20 kilos de medicamento, especialmente para combatir la malaria ante un pedido de la población, la comisión oficial se comprometió a gestionar ante las autoridades de Guayaramerín la devolución de un microscopio que se utilizaba para verificar los casos de malaria e igualmente a pedir que se normalice el trabajo de Servicio de Erradicación de la Malaria.

El doctor Pérez informó

también que en un próximo futuro se mejorará la posta sanitaria que existe aquí y que hasta el año pasado recibió un significativo apoyo de los cooperativistas a cambio de las regalías que debían pagar al departamento. Este año los cooperativistas fueron obligados a abandonar la región ante acciones legales de la empresa ENMICOBOL, que es adjudicataria de diez mil hectáreas de terreno, en los que está asentada la población de Nueva Esperanza. La comisión de autoridades pandinas visitó posteriormente a algunos enfermos que guardan reposo en hamacas, o rústicas camas en sus domicilios particulares. Se comprobó que un caso es de extrema gravedad, pero, el Dr. Pérez aseguró que con los nuevos medicamentos que se trajeron aquí la enfermedad será controlada.

"Tengan la plena seguridad que estamos en condiciones de controlar este mal" dijo al recomendar la aplicación de dosis continuas de un nuevo medicamento al enfermo que era un menor con evidentes signos de un estado lamentable.

Otro enfermo, Zacarías Terrazas Chávez, de 40 años de edad, declaró que es la tercera vez que comienza con un fuerte dolor de cabeza, al que le sigue temeratura cada vez más alta, que a veces concluyen con fuertes dolores de estómago y los labios reventados.

A pesar de que casi el 25 por ciento de la población está enferma las actividades parecen normales, la mayoría trabajan en los yacimientos auríferos de la zona.

El prefecto Padilla y el presidente de CORDEPANDO Mejido anunciaron que en adelante Nueva Esperanza, recibirá una atención preferente de parte del gobierno departamental.

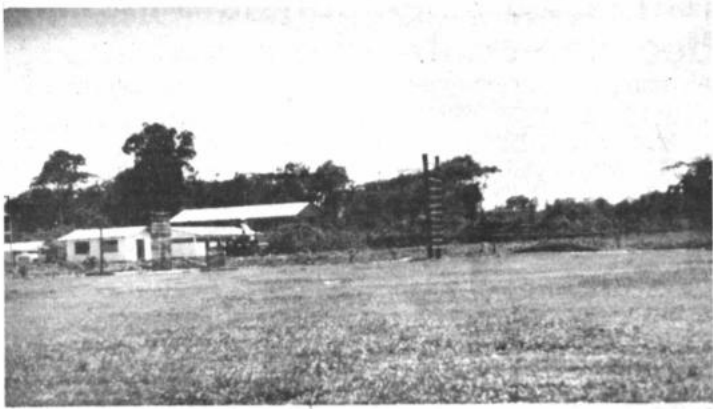

Se construirá una pista

Este es el lugar situado en el cuartel de UMOFAR, en Chimu, donde se construirá una pista de aterrizaje para aviones que serán concentrados en esta zona para ayudar a combatir el narcotráfico. A la fecha se cuenta con un helicóptero. UMOFAR cuenta con 9 helicópteros para operar en todo el país.

500 kilos de cocaína al mes se decomisan en el Chapare

"Se tiene informaciones" de la presencia de
"narcos" colombianos en esta zona

CHIMORE-COCHABAMBA, 26 (PRESENCIA). La Fuerza Especial de Lucha contra el Narcotráfico, con base en el Chapare, se incautó de un promedio de 500 kilogramos de cocaína mensualmente, como consecuencia "del estricto control y éxito de los operativos".

El comandante de la Unidad Móvil de Patrullaje Rural (UMOPAR), Cnl. Mario Velasco, afirmó que, a pesar de las limitaciones de medios y personal, "el trabajo es fuerte pero decidido" y ha permitido dar "duros golpes al narcotráfico".

Señaló que los efectivos de la Fuerza Especial carecen de la necesaria cantidad de medios físicos para su trabajo específico, tales como vehículos, sistemas de comunicación y, principalmente, armamento "ahora que, de un tiempo a esta parte, se están produciendo enfrentamientos arma-

dos con los narcotraficantes".

"Si necesitamos vehículos, necesitamos armamentos y comunicaciones. Tenemos pocos médicos, pero no lo suficiente para la interdicción fuerte que nosotros hacemos todos los días", manifestó, a tiempo de explicar que la renovación de equipos, armamentos y material de apoyo no ha sido efectiva, "prácticamente desde la creación de UMOFAR".

Informó que se ha pedido doblar el número de oficiales y tropa "porque las patrullas que salen al monte duermen allá dos o tres días y no contamos con más efectivos para efectuar otras tareas. Necesitamos realmente que se incremente, en lo posible, en un cien por ciento". La Fuerza Especial tiene cuarteles en Villa Tunari, Chimu, Ivirgarzama y Bufo Bulfo. Está a su cargo el retén de Paraceti.

En cuanto a la presencia de "narcos" colombianos en esta zona, el Cnl. Velasco dijo que, efectivamente, se tienen informaciones sobre la existencia de éstos, pero "no hemos llegado a palpar realmente a ellos ni tener ningún detenido".

Señaló que, sobre la base de datos de inteligencia se realizan investigaciones que, en su caso, permitirán conocer mayores detalles y, si es posible, apresarlos.

"Toda persona que no tenga su documentación legal, especialmente extranjeros, son motivo de investigación y realizamos un control estricto en nuestros controles. Si tenemos presencia de colombianos, pero le repito, no hemos tenido contacto de ninguna naturaleza", manifestó.

Beni Parroquia de San Ramón reclama a UMOFAR devolución de bienes

TRINIDAD, 26 (PRESENCIA).

La Parroquia de San Ramón demandó al Comando Especial de Lucha contra el Narcotráfico la devolución de los bienes que en un operativo efectuado hace dos semanas, efectivos de esa unidad decomisaron a la iglesia y a muchas otras personas no involucradas.

La petición fue hecha directamente al Gral. Lucio Añez, comandante de esa unidad especial y quien personalmente dirigió el operativo, el miércoles 8 de este mes, junto a cerca de 400 soldados y un número no especificado de agentes de la DEA.

La carta, en primer lugar, ratifica que "la casa parroquial fue forzada, dañada, cuatro puertas por quienes realizaron el operativo, y demanda la entrega de partes del equipo de radio, que fue decomisado pero después devuelto parcialmente. Anteriormente, el comandante local de UMOFAR, Carlos Barriga, había asegurado

que "el error" de haber ingresado en la parroquia fue subsanado inmediatamente con la devolución del equipo.

Según la carta, que firman el párroco Gregorio Carazo y el presidente del Comité Parroquial, Julio Arriaza Justinián, el autor de la violación "ha sido un 'chino' o 'coreano' que no esperó la llave de la puerta (de la parroquia) y protestó contra el equipo de radio, ignorando que el Vaticano del Beni y los demás tienen registrada su frecuencia en la Dirección General de Telecomunicaciones.

Asimismo, la solicitud al general Añez incluye un listado de pertenencias y documentos de más de 30 personas, la mayoría de condición humilde, que fueron incautados por los soldados de UMOFAR. Se reclama por radios, grabadoras, libreta de desmovilización de un ex-combatiente, relojes, lentes, joyas, dinero en diferentes cantidades, equipos de radio registrados, carnet de identidad y afiliación ganadera y otros.



En el Chapare
4.000 hectáreas están habilitadas
para la sustitución

CHIMORE-COCHABAMBA, 26 (PRESENCIA). Un total de 4.000 hectáreas de tierra están habilitadas para la sustitución de cocaína, cantidad que se sumará a las 2.100 que serán reducidas este año, ya que no se cumplirán las previsiones para la gestión.

La información fue proporcionada a PRESENCIA por el subsecretario de Desarrollo Alternativo y Sustitución de Cultivos de Coca, Oswaldo Antezana, quien indicó que, con ese propósito, se ha procedido al "reordenamiento institucional" del programa para incrementar la cantidad de hectáreas de cultivos reducidos.

"Esta superficie la estamos incrementando en forma paulatina, una vez que ya tenemos reordenado institucionalmente el programa y considero que vamos a poder alcanzar unas 2.000 a

En el Chapare 4.000 hectáreas están habilitadas para la sustitución

2.100 hectáreas en el transcurso de este año 1989", señaló.

Se había previsto la erradicación de 5.000 hectáreas, empresa que en ningún momento se ha podido lograr erradicar más de 188 hectáreas por mes, indicó.

En octubre, precisó Antezana, se han reducido 188 hectáreas, cantidad que será aumentada de manera que se cumplan las proyecciones.

Explicó que se ha efectuado una planificación agrícola de sustitución de cultivos de coca, y en el caso de esta zona, el Instituto Boliviano de Tecnología Agropecuaria (IBTA) trabaja para cumplir con las exigencias de los microclimas, "del mosaico de climas" existente.

"En términos generales podemos hablar de cacao, de café, podemos hablar de piña, de nuez de

macadamia, de algunas plantas forrajeras, cítricos y algunas frutas tropicales. También tenemos algunos cultivos anuales como arroz, maíz y yuca, entre los que hemos programado para sustituir a los cocaes", manifestó.

De acuerdo a información oficial del Programa de Reconversión Agrícola (DIRECO), en esta zona subtropical se cultivan 51.198 hectáreas de coca, de las cuales 5.119,8 están destinadas al uso lícito, es decir, el "aculicó", mientras que el producto de las 46.078,2 hectáreas restantes está destinado a "uso ilícito".

Datos extraoficiales dan cuenta, sin embargo, que la cantidad de hectáreas cultivadas con coca sería de unos 90.000, de las cuales el 90 % estaría destinado a fines ilegales como la fabricación de cocaína.

Problemas regionales Incertidumbre sobre el pago de regalías petroleras en Chuquisaca

Estado adeuda al departamento \$US 5.8 millones

SUCRE, 26 (PRESENCIA). Una nueva reprogramación del pago de las regalías petroleras, como emergencia de los inciertos desembolsos de la Argentina por el gas boliviano exportado, pondrá nuevamente en dificultades a la Corporación Regional de Desarrollo de Chuquisaca (CORDECH), previno aquí el gerente general, Alfredo Pierini.

La deuda estatal por regalías devengadas correspondiente a diversos rubros, alcanza a 5.8 millones de dólares, sin tomar en cuenta la que proviene de la Ley 926, establecido Pierini. Precisó luego que en los últimos tres meses CORDECH ha recibido un millón de dólares, y por concepto de la comercialización interna del gas, alrededor de \$US. 300.000 mensuales.

El diferimiento del pago de las regalías petroleras afectará direc-

tamente a programas y proyectos para los que se ha comprometido la consabida contraparte local. Si la temida reprogramación define otros términos y plazos de cancelación, deberá ser el propio gobierno el que asuma y honre los compromisos locales para viabilizar emprendimientos que no son de ahora, sino que tienen una larga maduración en la autarquía de Chuquisaca.

Sumergidas en problemas financieros, en procesos de ajuste estructural y en la afirmación de administraciones compartidas, entre los partidos gobernantes, las corporaciones regionales (también las alcaldías), no se hallan preparadas para el proceso de descentralización administrativa, así sea para asumir bajo su tutela los sectores de educación y salud, comentó el gerente general de CORDECH.

Una mera transferencia no resuelve el problema del centralismo de esos y otros sectores. Los servicios deben ser atribuidos al gobierno departamental del que forman parte la Corporación Regional de Desarrollo, estimó Pierini, para quien el análisis del tema, habida cuenta de los propósitos del gobierno central, ha cobrado nueva actualidad y amerita un debate, en el que debe abordarse con el mismo interés la elección del prefecto.

El actual representante del gobierno, Marcelo Vargas Vacafior, solicitó recientemente a la Corporación Regional de Desarrollo una asignación de \$US. 40.000 dólares para solventar una consultoría que establezca los mecanismos del proceso en ciernes, cuyo tratamiento es cíclico y efímero, recordaron medios locales de prensa.

En la zona en la que se desarrolló el Proyecto Formentor que cuenta con un presupuesto de \$US. 8.5 millones de dólares. En el gráfico aparecen con las autoridades locales: el prefecto José Padilla (primero a la derecha), el presidente de CORDEPANDO, Adolfo Mejido. A la izquierda, el ingeniero agrónomo Birtan Giga.

Santa Cruz

En su visita al Chapare

Ministro alemán constató lucha decidida contra el narcotráfico

Alemania Federal incrementará su cooperación económica

SANTA CRUZ, 26. (PRESENCIA) El Dr. Jürgen Warnke, en una entrevista con PRESENCIA y la consulta que se le hizo sobre su visita al Chapare y sus impresiones sobre el país en general, destacó que ha podido comprobar una actitud decidida de luchar contra el narcotráfico, tanto en lo que concierne a la producción de materia prima como en la comercialización de estupefacientes derivados de la misma.

El gobierno y pueblo de la República Federal Alemana (RAF) proporcionará ayuda económica a Bolivia por un monto de 200 millones de marcos (aproximadamente 110 millones de dólares), durante los dos próximos años, según anunció el ministro de Cooperación Económica de ese país, Dr. Jürgen Warnke, que visitó este distrito.

El anuncio estuvo acompañado con el referente a que en la próxima entrevista se tratarán los "programas exactos" hacia los cuales se destinará esa ayuda durante los dos próximos años, en negociaciones que realizarán comisionados de ambos países.

El ministro alemán, que se mostró asquible y amable con los medios de información y con cuantas personas trata en esta su rápida visita a este departamento, expresó su complacencia por encontrarse en tierra boliviana, de la cual destacó sus valores culturales a nivel nacional y distrital, encabezados por el ministro de Planeamiento, Andrés García, el visitante viajó al Chapare, para interiorizarse sobre la situación de esa región y las labores de represión al narcotráfico.

Gonzalo Torrico, subsecretario de Defensa Social, informó a

PRESENCIA que el ministro Warnke y sus acompañantes fueron informados allí sobre los tres problemas básicos que se encuentran en esa región y que tienen relación directa con el cultivo de coca, que son los de prevención, desarrollo alternativo y mejoramiento de condiciones de vida de la población, especialmente en lo que se refiere a servicios básicos de educación, sanidad, vivienda y otros.

La delegación alemana tuvo la oportunidad de presenciar la importación de 1,108 kilogramos de sulfato base de cocaína, que fueron decomisados en diversos operativos realizados en la región. El acto se cumplió en el cuartel que tiene UMOPAR en Chimore.

A su retorno, el ministro visitante tuvo una reunión con el jefe de ADN, Hugo Banzer Suárez, en el domicilio de éste, habiendo trascendido que trataron sobre las posibilidades de que el gobierno alemán mantenga el camino a Concepción y San Ignacio de Velasco, que mayoritariamente se ha construido con fondos provistos por la RAF.

Poco después, el Dr. Warnke se hizo presente en el despacho prefectural, donde recibió la distinción de "huésped ilustre" que le hizo la Alcaldía crucial, oportunidad en la que tanto el prefecto del departamento el presidente del Concejo Municipal y el propio ministro de Planeamiento le expresaron el reconocimiento del país por la cooperación que Alemania Federal presta a Bolivia.

El prefecto le entregó un presente, consistente en una estatilla que simboliza la familia chilquina, subrayando los ancestros indígenas de la región, ante lo que el Dr. Warnke respondió identificándose como originario

de una región montañesa (Baviera) y con características ancestrales similares a las de regiones como Santa Cruz, trabajan por superarse.

Fue en su discurso de agradecimiento por las atenciones que se le han dispensado que el ministro de Cooperación Económica de la RAF expresó su complacencia por los esfuerzos que en Bolivia y Colombia se hacen para combatir al narcotráfico.

Reiteró la disposición del gobierno para continuar brindando cooperación económica a Bolivia. En el caso específico de Santa Cruz, además de manifestar que se sentía sorprendido por la belleza de la ciudad, destacó también la de la mujer crucial.

Alentó las inquietudes de desarrollo de Bolivia y de Santa Cruz, a la par de reiterar que su país hará cuanto le sea posible para coadyuvar al mismo. A tiempo entregó un presente al prefecto (consistente en un reloj de pared), lo relacionó como el marcador de la hora del desarrollo.

ESTABILIDAD
En cuanto al país, refirió que complacía la continuidad de la estabilidad política y los esfuerzos por el desarrollo, habiendo puesto el acento en que se debe fortalecer al sector privado, especialmente a la mediana y pequeña empresa y que, por ello, se otorga primer lugar a la ayuda.

La misión alemana, encabezada por el ministro Warnke, viajó a primera hora del domingo a San Ignacio, capital de la provincia Velasco, distante 400 kilómetros al noreste de aquí, con la finalidad de interiorizarse sobre el desenvolvimiento de un programa de cooperación que allí se realiza con ayuda económica y técnica de su país, a través de la entidad de cooperación alemana al extranjero, GTZ.

Sancionarán a efectivos de UMOPAR por abusos cometidos

MONTERO, 26. (PRESENCIA). Los funcionarios de Narcóticos que cometieron diversos abusos contra la población campesina de esta zona serían dados de baja y sometidos a proceso, anunció el jefe de ese organismo en esta ciudad, Cnl. Víctor Colodro.

Como es de conocimiento público, los campesinos han denunciado desde hace mucho tiempo los abusos de que son objeto por parte de agentes de Narcóticos, que van desde la apropiación de sus bienes hasta amenazas y agresiones físicas.

Hace algunos días que se reiteraron esas denuncias, ante lo que el Cnl. Colodro lamentó que se produzcan esos hechos, razón por la que anunció que pedirá la baja de los implicados bajo la acusación de "robo y por mantener pertenencias de campesinos en su poder".

El nombrado oficial manifestó haberse enterado de esos hechos e indicó: "Quiero que la población sepa que mi autoridad no permitirá más atropellos que desprecien a la institución y quienes cometieron abusos serán severamente sancionados", remarcó.

En cambio, Colodro negó la versión de que habrían funcionarios de narcóticos "ad honorem", por entender que las labores de control sobre el narcotráfico tienen que realizarse personal preparado. En vista de que hace poco que se ha hecho cargo de esa oficina, prometió realizar investigaciones y que, de comprobarse esas irregularidades, se aplicarán también sanciones.

Otro aspecto que se destacó fue el referente a que las autoridades superiores de Narcóticos han instruido evitar todo acto que desprestigie a la institución.

Jefe de UCS asistió a concentración en la ciudad de Tarija

TARIJA, 26. (PRESENCIA). Los militantes y simpatizantes de Unión Cívica Solidaridad (UCS), lograron reunir una considerable cantidad de personas para brindar un caluroso recibimiento al líder del movimiento Max Fernández Rodríguez, quien llegó hoy aquí antes del mediodía para respaldar la candidatura que encabeza el Cnel. Otto López Murillo para la formación del próximo gobierno municipal de esta ciudad.

Fernández Rodríguez ingresó al centro urbano encabezando una caravana de vehículos en los cuales sus adherentes vinieron desde el aeropuerto "Ortiz Leizaola" con vítores al jefe nacional de UCS.

La fórmula de este novel partido político que por primera vez pretende ganar el control de la Comuna, está encabezada por el Cnel. Otto López Murillo, quien desempeñó en el pasado la función de alcalde Municipal por determinación del Ejecutivo.

UCS busca ganar el voto popular ofreciendo establecer el ordenamiento institucional de la Alcaldía Municipal; una conste de carácter gratuito; mejoramiento del actual sistema de elecciones; creación de una Oficina Mayor de Movilización Social para evitar el crecimiento desordenado de la capital del departamento; reestructuración del Plan Regulador en creación de un comité interinstitucional para el control de tierras y un desarrollo del medio ambiente; asfaltado total de la ciudad.

Este frente político postula candidaturas en que de 25.000 votos o predios urbanos, solo tributan 7.500, situación a la que se atribuye un considerable déficit de la economía municipal afectando a los planes y proyectos de desarrollo urbano de la ciudad.

Con la llegada de Max Fernández a esta capital, las camiones electorales, en general, han sido utilizados en trabajos propios en busca de un mayor de la ciudadanía que, hasta el momento, se ha mostrado pasiva a la proximidad de los comicios.

Con la conclusión de los trabajos ha terminado el nacimiento de energía eléctrica que

afectaba a esta ciudad y a aldeas, habiéndose normalizado el servicio.

La situación se plantea unas filtraciones que se producen en el túnel que se va a dar a una perforación que afectaba al muro que encuentra proxima a la construcción de una casa, que encerró la perforación con cables que fueron traídos del Brasil.

Con la conclusión de los trabajos ha terminado el nacimiento de energía eléctrica que

afectaba a esta ciudad y a aldeas, habiéndose normalizado el servicio.

La situación se plantea unas filtraciones que se producen en el túnel que se va a dar a una perforación que afectaba al muro que encuentra proxima a la construcción de una casa, que encerró la perforación con cables que fueron traídos del Brasil.

Con la conclusión de los trabajos ha terminado el nacimiento de energía eléctrica que

afectaba a esta ciudad y a aldeas, habiéndose normalizado el servicio.

La situación se plantea unas filtraciones que se producen en el túnel que se va a dar a una perforación que afectaba al muro que encuentra proxima a la construcción de una casa, que encerró la perforación con cables que fueron traídos del Brasil.

Con la conclusión de los trabajos ha terminado el nacimiento de energía eléctrica que

afectaba a esta ciudad y a aldeas, habiéndose normalizado el servicio.

La situación se plantea unas filtraciones que se producen en el túnel que se va a dar a una perforación que afectaba al muro que encuentra proxima a la construcción de una casa, que encerró la perforación con cables que fueron traídos del Brasil.

Con la conclusión de los trabajos ha terminado el nacimiento de energía eléctrica que

afectaba a esta ciudad y a aldeas, habiéndose normalizado el servicio.

La situación se plantea unas filtraciones que se producen en el túnel que se va a dar a una perforación que afectaba al muro que encuentra proxima a la construcción de una casa, que encerró la perforación con cables que fueron traídos del Brasil.

Con la conclusión de los trabajos ha terminado el nacimiento de energía eléctrica que

afectaba a esta ciudad y a aldeas, habiéndose normalizado el servicio.

La situación se plantea unas filtraciones que se producen en el túnel que se va a dar a una perforación que afectaba al muro que encuentra proxima a la construcción de una casa, que encerró la perforación con cables que fueron traídos del Brasil.

Con la conclusión de los trabajos ha terminado el nacimiento de energía eléctrica que

afectaba a esta ciudad y a aldeas, habiéndose normalizado el servicio.

La situación se plantea unas filtraciones que se producen en el túnel que se va a dar a una perforación que afectaba al muro que encuentra proxima a la construcción de una casa, que encerró la perforación con cables que fueron traídos del Brasil.

Con la conclusión de los trabajos ha terminado el nacimiento de energía eléctrica que

afectaba a esta ciudad y a aldeas, habiéndose normalizado el servicio.

La situación se plantea unas filtraciones que se producen en el túnel que se va a dar a una perforación que afectaba al muro que encuentra proxima a la construcción de una casa, que encerró la perforación con cables que fueron traídos del Brasil.

Con la conclusión de los trabajos ha terminado el nacimiento de energía eléctrica que

afectaba a esta ciudad y a aldeas, habiéndose normalizado el servicio.

La situación se plantea unas filtraciones que se producen en el túnel que se va a dar a una perforación que afectaba al muro que encuentra proxima a la construcción de una casa, que encerró la perforación con cables que fueron traídos del Brasil.

Con la conclusión de los trabajos ha terminado el nacimiento de energía eléctrica que

afectaba a esta ciudad y a aldeas, habiéndose normalizado el servicio.

La situación se plantea unas filtraciones que se producen en el túnel que se va a dar a una perforación que afectaba al muro que encuentra proxima a la construcción de una casa, que encerró la perforación con cables que fueron traídos del Brasil.

Con la conclusión de los trabajos ha terminado el nacimiento de energía eléctrica que

afectaba a esta ciudad y a aldeas, habiéndose normalizado el servicio.

La situación se plantea unas filtraciones que se producen en el túnel que se va a dar a una perforación que afectaba al muro que encuentra proxima a la construcción de una casa, que encerró la perforación con cables que fueron traídos del Brasil.

Con la conclusión de los trabajos ha terminado el nacimiento de energía eléctrica que

afectaba a esta ciudad y a aldeas, habiéndose normalizado el servicio.

La situación se plantea unas filtraciones que se producen en el túnel que se va a dar a una perforación que afectaba al muro que encuentra proxima a la construcción de una casa, que encerró la perforación con cables que fueron traídos del Brasil.

Con la conclusión de los trabajos ha terminado el nacimiento de energía eléctrica que

afectaba a esta ciudad y a aldeas, habiéndose normalizado el servicio.

La situación se plantea unas filtraciones que se producen en el túnel que se va a dar a una perforación que afectaba al muro que encuentra proxima a la construcción de una casa, que encerró la perforación con cables que fueron traídos del Brasil.

Con la conclusión de los trabajos ha terminado el nacimiento de energía eléctrica que

afectaba a esta ciudad y a aldeas, habiéndose normalizado el servicio.

La situación se plantea unas filtraciones que se producen en el túnel que se va a dar a una perforación que afectaba al muro que encuentra proxima a la construcción de una casa, que encerró la perforación con cables que fueron traídos del Brasil.

Con la conclusión de los trabajos ha terminado el nacimiento de energía eléctrica que

afectaba a esta ciudad y a aldeas, habiéndose normalizado el servicio.

La situación se plantea unas filtraciones que se producen en el túnel que se va a dar a una perforación que afectaba al muro que encuentra proxima a la construcción de una casa, que encerró la perforación con cables que fueron traídos del Brasil.

Con la conclusión de los trabajos ha terminado el nacimiento de energía eléctrica que

afectaba a esta ciudad y a aldeas, habiéndose normalizado el servicio.

La situación se plantea unas filtraciones que se producen en el túnel que se va a dar a una perforación que afectaba al muro que encuentra proxima a la construcción de una casa, que encerró la perforación con cables que fueron traídos del Brasil.

Con la conclusión de los trabajos ha terminado el nacimiento de energía eléctrica que

afectaba a esta ciudad y a aldeas, habiéndose normalizado el servicio.

La situación se plantea unas filtraciones que se producen en el túnel que se va a dar a una perforación que afectaba al muro que encuentra proxima a la construcción de una casa, que encerró la perforación con cables que fueron traídos del Brasil.

Con la conclusión de los trabajos ha terminado el nacimiento de energía eléctrica que

afectaba a esta ciudad y a aldeas, habiéndose normalizado el servicio.

La situación se plantea unas filtraciones que se producen en el túnel que se va a dar a una perforación que afectaba al muro que encuentra proxima a la construcción de una casa, que encerró la perforación con cables que fueron traídos del Brasil.

Con la conclusión de los trabajos ha terminado el nacimiento de energía eléctrica que

afectaba a esta ciudad y a aldeas, habiéndose normalizado el servicio.

La situación se plantea unas filtraciones que se producen en el túnel que se va a dar a una perforación que afectaba al muro que encuentra proxima a la construcción de una casa, que encerró la perforación con cables que fueron traídos del Brasil.

Con la conclusión de los trabajos ha terminado el nacimiento de energía eléctrica que

afectaba a esta ciudad y a aldeas, habiéndose normalizado el servicio.

La situación se plantea unas filtraciones que se producen en el túnel que se va a dar a una perforación que afectaba al muro que encuentra proxima a la construcción de una casa, que encerró la perforación con cables que fueron traídos del Brasil.

Con la conclusión de los trabajos ha terminado el nacimiento de energía eléctrica que

afectaba a esta ciudad y a aldeas, habiéndose normalizado el servicio.

La situación se plantea unas filtraciones que se producen en el túnel que se va a dar a una perforación que afectaba al muro que encuentra proxima a la construcción de una casa, que encerró la perforación con cables que fueron traídos del Brasil.

Con la conclusión de los trabajos ha terminado el nacimiento de energía eléctrica que

afectaba a esta ciudad y a aldeas, habiéndose normalizado el servicio.

La situación se plantea unas filtraciones que se producen en el túnel que se va a dar a una perforación que afectaba al muro que encuentra proxima a la construcción de una casa, que encerró la perforación con cables que fueron traídos del Brasil.

Con la conclusión de los trabajos ha terminado el nacimiento de energía eléctrica que

afectaba a esta ciudad y a aldeas, habiéndose normalizado el servicio.

La situación se plantea unas filtraciones que se producen en el túnel que se va a dar a una perforación que afectaba al muro que encuentra proxima a la construcción de una casa, que encerró la perforación con cables que fueron traídos del Brasil.

Con la conclusión de los trabajos ha terminado el nacimiento de energía eléctrica que

afectaba a esta ciudad y a aldeas, habiéndose normalizado el servicio.

La situación se plantea unas filtraciones que se producen en el túnel que se va a dar a una perforación que afectaba al muro que encuentra proxima a la construcción de una casa, que encerró la perforación con cables que fueron traídos del Brasil.

Con la conclusión de los trabajos ha terminado el nacimiento de energía eléctrica que

afectaba a esta ciudad y a aldeas, habiéndose normalizado el servicio.

La situación se plantea unas filtraciones que se producen en el túnel que se va a dar a una perforación que afectaba al muro que encuentra proxima a la construcción de una casa, que encerró la perforación con cables que fueron traídos del Brasil.

Con la conclusión de los trabajos ha terminado el nacimiento de energía eléctrica que

afectaba a esta ciudad y a aldeas, habiéndose normalizado el servicio.

La situación se plantea unas filtraciones que se producen en el túnel que se va a dar a una perforación que afectaba al muro que encuentra proxima a la construcción de una casa, que encerró la perforación con cables que fueron traídos del Brasil.

Con la conclusión de los trabajos ha terminado el nacimiento de energía eléctrica que

afectaba a esta ciudad y a aldeas, habiéndose normalizado el servicio.

La situación se plantea unas filtraciones que se producen en el túnel que se va a dar a una perforación que afectaba al muro que encuentra proxima a la construcción de una casa, que encerró la perforación con cables que fueron traídos del Brasil.

Con la conclusión de los trabajos ha terminado el nacimiento de energía eléctrica que

afectaba a esta ciudad y a aldeas, habiéndose normalizado el servicio.

La situación se plantea unas filtraciones que se producen en el túnel que se va a dar a una perforación que afectaba al muro que encuentra proxima a la construcción de una casa, que encerró la perforación con cables que fueron traídos del Brasil.

Con la conclusión de los trabajos ha terminado el nacimiento de energía eléctrica que

afectaba a esta ciudad y a aldeas, habiéndose normalizado el servicio.

La situación se plantea unas filtraciones que se producen en el túnel que se va a dar a una perforación que afectaba al muro que encuentra proxima a la construcción de una casa, que encerró la perforación con cables que fueron traídos del Brasil.

Con la conclusión de los trabajos ha terminado el nacimiento de energía eléctrica que

afectaba a esta ciudad y a aldeas, habiéndose normalizado el servicio.

La situación se plantea unas filtraciones que se producen en el túnel que se va a dar a una perforación que afectaba al muro que encuentra proxima a la construcción de una casa, que encerró la perforación con cables que fueron traídos del Brasil.

Con la conclusión de los trabajos ha terminado el nacimiento de energía eléctrica que

afectaba a esta ciudad y a aldeas, habiéndose normalizado el servicio.

La situación se plantea unas filtraciones que se producen en el túnel que se va a dar a una perforación que afectaba al muro que encuentra proxima a la construcción de una casa, que encerró la perforación con cables que fueron traídos del Brasil.

Con la conclusión de los trabajos ha terminado el nacimiento de energía eléctrica que

afectaba a esta ciudad y a aldeas, habiéndose normalizado el servicio.

La situación se plantea unas filtraciones que se producen en el túnel que se va a dar a una perforación que afectaba al muro que encuentra proxima a la construcción de una casa, que encerró la perforación con cables que fueron traídos del Brasil.

Con la conclusión de los trabajos ha terminado el nacimiento de energía eléctrica que

afectaba a esta ciudad y a aldeas, habiéndose normalizado el servicio.

La situación se plantea unas filtraciones que se producen en el túnel que se va a dar a una perforación que afectaba al muro que encuentra proxima a la construcción de una casa, que encerró la perforación con cables que fueron traídos del Brasil.

Con la conclusión de los trabajos ha terminado el nacimiento de energía eléctrica que

afectaba a esta ciudad y a aldeas, habiéndose normalizado el servicio.

La situación se plantea unas filtraciones que se producen en el túnel que se va a dar a una perforación que afectaba al muro que encuentra proxima a la construcción de una casa, que encerró la perforación con cables que fueron traídos del Brasil.

Con la conclusión de los trabajos ha terminado el nacimiento de energía eléctrica que

afectaba a esta ciudad y a aldeas, habiéndose normalizado el servicio.

La situación se plantea unas filtraciones que se producen en el túnel que se va a dar a una perforación que afectaba al muro que encuentra proxima a la construcción de una casa, que encerró la perforación con cables que fueron traídos del Brasil.

Con la conclusión de los trabajos ha terminado el nacimiento de energía eléctrica que

afectaba a esta ciudad y a aldeas, habiéndose normalizado el servicio.

La situación se plantea unas filtraciones que se producen en el túnel que se va a dar a una perforación que afectaba al muro que encuentra proxima a la construcción de una casa, que encerró la perforación con cables que fueron traídos del Brasil.

Con la conclusión de los trabajos ha terminado el nacimiento de energía eléctrica que

afectaba a esta ciudad y a aldeas, habiéndose normalizado el servicio.

La situación se plantea unas filtraciones que se producen en el túnel que se va a dar a una perforación que afectaba al muro que encuentra proxima a la construcción de una casa, que encerró la perforación con cables que fueron traídos del Brasil.

Con la conclusión de los trabajos ha terminado el nacimiento de energía eléctrica que

afectaba a esta ciudad y a aldeas, habiéndose normalizado el servicio.

La situación se plantea unas filtraciones que se producen en el túnel que se va a dar a una perforación que afectaba al muro que encuentra proxima a la construcción de una casa, que encerró la perforación con cables que fueron traídos del Brasil.

Con la conclusión de los trabajos ha terminado el nacimiento de energía eléctrica que

afectaba a esta ciudad y a aldeas, habiéndose normalizado el servicio.

La situación se plantea unas filtraciones que se producen en el túnel que se va a dar a una perforación que afectaba al muro que encuentra proxima a la construcción de una casa, que encerró la perforación con cables que fueron traídos del Brasil.

Con la conclusión de los trabajos ha terminado el nacimiento de energía eléctrica que

afectaba a esta ciudad y a aldeas, habiéndose normalizado el servicio.

La situación se plantea unas filtraciones que se producen en el túnel que se va a dar a una perforación que afectaba al muro que encuentra proxima a la construcción de una casa, que encerró la perforación con cables que fueron traídos del Brasil.

Con la conclusión de los trabajos ha terminado el nacimiento de energía eléctrica que

afectaba a esta ciudad y a aldeas, habiéndose normalizado el servicio.

La situación se plantea unas filtraciones que se producen en el túnel que se va a dar a una perforación que afectaba al muro que encuentra proxima a la construcción de una casa, que encerró la perforación con cables que fueron traídos del Brasil.

Con la conclusión de los trabajos ha terminado el nacimiento de energía eléctrica que

afectaba a esta ciudad y a aldeas, habiéndose normalizado el servicio.

La situación se plantea unas filtraciones que se producen en el túnel que se va a dar a una perforación que afectaba al muro que encuentra proxima a la construcción de una casa, que encerró la perforación con cables que fueron traídos del Brasil.

Con la conclusión de los trabajos ha terminado el nacimiento de energía eléctrica que

afectaba a esta ciudad y a aldeas, habiéndose normalizado el servicio.

La situación se plantea unas filtraciones que se producen en el túnel que se va a dar a una perforación que afectaba al muro que encuentra proxima a la construcción de una casa, que encerró la perforación con cables que fueron traídos del Brasil.

Con la conclusión de los trabajos ha terminado el nacimiento de energía eléctrica que

afectaba a esta ciudad y a aldeas, habiéndose normalizado el servicio.

La situación se plantea unas filtraciones que se producen en el túnel que se va a dar a una perforación que afectaba al muro que encuentra proxima a la construcción de una casa, que encerró la perforación con cables que fueron traídos del Brasil.

Con la conclusión de los trabajos ha terminado el nacimiento de energía eléctrica que

afectaba a esta ciudad y a aldeas, habiéndose normalizado el servicio.

La situación se plantea unas filtraciones que se producen en el túnel que se va a dar a una perforación que afectaba al muro que encuentra proxima a la construcción de una casa, que encerró la perforación con cables que fueron traídos del Brasil.

Con la conclusión de los trabajos ha terminado el nacimiento de energía eléctrica que

afectaba a esta ciudad y a aldeas, habiéndose normalizado el servicio.

La situación se plantea unas filtraciones que se producen en el túnel que se va a dar a una perforación que afectaba al muro que encuentra proxima a la construcción de una casa, que encerró la perforación con cables que fueron traídos del Brasil.

Con la conclusión de los trabajos ha terminado el nacimiento de energía eléctrica que

afectaba a esta ciudad y a aldeas, habiéndose normalizado el servicio.

La situación se plantea unas filtraciones que se producen en el túnel que se va a dar a una perforación que afect

Cochabamba

Conferencia de telecomunicaciones

Técnicos de países hispanicos aprobarán nuevo manual

COCHABAMBA 26 (PRESENCIA). Técnicos en telecomunicaciones de veinte países hispanoamericanos se reunirán desde el martes 28 en esta ciudad, en la III Conferencia Internacional de Telecomunicaciones Rurales, con el propósito de "uniformar los sistemas vigentes y aprobar un nuevo manual".

Este "manual de telecomunicaciones rurales" aprobado en el congreso, entrará en vigencia inmediatamente, dijo el gerente de sistemas de la Empresa Nacional de Telecomunicaciones, ENTEL, Norberto Solares.

Al haber asegurado su partici-

pación en la Conferencia representantes de 19 países, adjuntando la boliviana, se anticipa el éxito del evento, que tendrá una duración de dos días y se desarrollará en el salón de reuniones de ENTEL-Cochabamba.

El intercambio de experiencias y la aprobación de sistemas uniformes para las telecomunicaciones rurales, son los puntos más importantes que se desarrollarán en la Conferencia y familiarizarán a todos los especialistas, técnicos y asesores de las empresas dedicadas a las comunicaciones en veinte países de América Latina y

España, manifestaron la directora regional de ENTEL, Gladys Durán de Gumucio y el gerente nacional de sistemas de ENTEL, Norberto Solares.

Señalaron que la III Conferencia Internacional está organizada por el grupo "D" de la Asociación Hispanoamericana de Centros de Investigación en Telecomunicaciones.

Varios organismos nacionales relacionados a las telecomunicaciones, incluso la Federación Nacional de Cooperativas Telefónicas de Bolivia, participarán como observadores del evento.

Cheques de gerencia circularán hasta 31 de diciembre

COCHABAMBA, 26 (PRESENCIA). Se informó hoy en el Banco Central de Bolivia que sólo hasta el 31 de diciembre tienen vigencia los cheques de gerencia del anterior signo monetario, el peso boliviano, que aún se encuentran en circulación en las transacciones diarias.

Estos cheques de gerencia corresponden a 5 y 10 millones de bolivianos, que serán canjados mediante ventanillas especiales que serán abiertas en los siguientes días, de acuerdo a instrucciones de autoridades de la Superintendencia de Bancos.

Estos cheques de gerencia fueron impresos durante el gobierno de la UDP, para cubrir la exigencia monetaria por la hiperinflación.

En enero funcionará nuevo acueducto para refinería

COCHABAMBA, 26 (PRESENCIA). Debido a la extrema sequía que azota a Cochabamba, Yacimientos Petrolíferos Fiscales Bolivianos, YFPB, emprendió los trabajos de construcción del acueducto de Palcamayu, el pasado mes de septiembre, teniendo a la fecha el 85 por ciento del avance de la obra.

Se estima que los detalles finales de captación e instalación de bombas y maquinaria serán concluidos hasta fines del presente año, ingresando a formar parte de la Refinería "Gualberto Villarroel" en enero de 1990.

La falta de agua amenaza con paralizar los trabajos de la principal refinería de hidrocarburos que tiene el país. Razón por la que se emprendieron estos trabajos para poder cubrir los 31 litros por segundo que se requieren para refrigerar los calderos y maquinaria de procesamiento.

Las aguas captadas en la cuenca de Palcamayu, en el departamento de Oruro, serán trasladadas hasta la refinería de Valle Hermoso, por cañerías instaladas sobre 36 kilómetros. Para superar la cordillera se instala paralelamente un sistema moderno de bombeo que permita subir las aguas de un nivel de 3.600 a 4.800 metros y posteriormente lleguen por gravedad.

En Parque Isiboro-Sécure

Indígenas buscan alternativas para desarrollo comunitario

PUERTO SAN LORENZO (RÍO SÉCURE, BENÍ, 26 (PRESENCIA). Mas de 150 representantes de las comunidades indígenas de esta región, anoche, inauguraron aquí un Seminario-Taller destinado a buscar alternativas a su desarrollo, con el apoyo de varias instituciones nacionales.

En la inauguración, el presidente de la subcentral de los caballos indígenas, Marcial Fabriciano, insistió en demandar a los poderes del Estado mayor atención a los pueblos de la región amazónica boliviana y, fundamentalmente, a las etnias que se debaten "en permanente abandono y humillación".

Fabriciano dio la bienvenida a sus hermanos trinitarios, yuracares y chimanes que llegaron hasta este puerto en la orilla norte del Parque Nacional Isiboro-Sécure, para intercambiar información con expertos y estudiosos de la región, conservacionistas, ecólogos y sus propios dirigentes.

sobre las demandas territoriales.

Para Fabriciano "este es momento histórico para los pueblos de esta olvidada región, donde muchos han llegado con el crítico pero a la que el gobierno ha olvidado".

Al taller asisten invitados Francisco Bañaba del Centro Fernando Robledo de Aymara, Hugo Salaverría de CEJIS, Michel de IDAL y Cecin Curit DEMA.

El presidente de la Central de Pueblos Indígenas del Beni, Nesto No Tamo, también destacó la importancia de la reunión, el objetivo de esta central porcauzar la satisfacción de las necesidades de superación y mejoramiento de los pueblos de la amazonia.

El seminario será clausurado el próximo martes (mañana), la aprobación de acciones puedan ser ejecutadas a mediano y largo plazo, dijeron los organizadores del evento.

Hospitales provinciales serán mejorados e implementados

COCHABAMBA 26 (PRESENCIA). Con el financiamiento del Fondo Social de Emergencia y entidades internacionales de solidaridad a la salud, se emprenderán trabajos de mejoramiento en varios hospitales que funcionan en capitales de provincias, se informó en la Unidad Sanitaria.

El director de la entidad de sa-

lud, Roberto Vargas Guzmán informó que el FSE aprobó un presupuesto de cien mil dólares para los trabajos de construcción de un moderno hospital en Mizque, con capacidad para nueve camas y otras dependencias para farmacia, laboratorio, emergencia y vivienda.

Estas instalaciones estarán do-

tadas de los instrumentos y muebles necesarios para la atención adecuada a los enfermos, prevención y curación de los pobladores de la importante región del valle.

El equipamiento para este hospital está asegurado, a fin de que el funcionamiento sea inmediatamente como concluyan los trabajos de construcción.

Esta unidad hospitalaria trabajará profesionalmente de manera coordinada con el hospital de Alque

REFUERZO

El Dr. Vargas Guzmán dijo que se reforzará la red hospitalaria del Chapare con la construcción del hospital de Ivirgarzama con capacidad de 14 camas, para la atención de un importante sector de la población que habita la extensa región.

Los trabajos serán financiados por una organización dependiente del Gobierno de Suecia y los ítems para médicos y auxiliares mediante la Organización Panamericana de Salud.

ESPECIALIZADO

Con la cooperación y ayuda de la organización "Cuarenta Arroyos" se harán trabajos de acondicionamiento en el Hospital de Villa Tunari a fin de acondicionarlo para un nosocomio de especialidades dentro del "Programa Nacional de Salud Madre-Niño".

Las especialidades de este moderno hospital serán en ginecología, obstetricia, pediatría y anesthesiología se informó en la Unidad Sanitaria.

Todos los pobladores de la zona tropical del Chapare serán beneficiados con estos trabajos a emprender la Unidad Sanitaria de Cochabamba, además de un sistema que trabaja en todos los centros instalados en la región.

Breves de Cochabamba

DERECHOS HUMANOS

Durante dos días se desarrolló el IV congreso departamental de la Asamblea de los Derechos Humanos de Cochabamba con temas relacionados a los conflictos sociales y políticos que vive el país. Informe del comité ejecutivo, análisis de la situación de los derechos humanos, elección y posesión del nuevo comité ejecutivo para una gestión de dos años.

Los resultados del evento se darán a conocer durante la jornada de mañana lunes.

AUTORIZACIONES

Las autorizaciones para la realización de manifestaciones sociales, culturales, deportivas o políticas e incluso circulación vehicular tienen un costo de cinco bolivianos, que son cobrados en "timbres" por la Prefectura del Departamento.

Estos fondos permitirán "mejorar la situación económica de la Prefectura, que a mediados de año corrió el riesgo de cerrarse por falta de fondos en el Tesoro prefectural".

CAMINO A MISICUNI

La Empresa Misicuni confirmó que con 200.000 dólares del Fondo Social de Emergencia se construirán 19 kilómetros de caminos de acceso a la cuenca acuífera de Misicuni, a partir de la primera semana de diciembre.

Las obras viales contarán con este financiamiento y el aporte en equipos y maquinaria pesada de la Corporación de Desarrollo (CORDECO).

MOTORIZADO

Las oficinas de Migración del Ministerio del Interior en esta capital, requieren urgentemente con la dotación de un vehículo de doble tracción para realizar trabajos de control de "extranjeros indocumentados", principalmente de origen peruano y colombiano, dijo Sandro Aguilar, director regional.

Estadísticamente se tiene un promedio de diez extranjeros indocumentados que son expulsados mensualmente.



BOLIVIA

RESOLUCION ADMINISTRATIVA

Nº 05-658 - 89

La Paz, 23 Nov. 1989

VISTOS Y CONSIDERANDO:

Lo prescrito en el numeral 4º de la R.M. Nº 1225/89 de 19-09-89 y la R.A. Nº 05-554-89 de 27-10-89, referente a los plazos que se han establecido para el pago del Impuesto a la Propiedad Rural, del Régimen General y del Régimen Tributario Unificado.

Que los plazos señalados para completar las tareas de empadronamiento y recaudación de este impuesto, no fueron suficientes para completar estas actividades.

Que es necesario atender a los contribuyentes de este tributo, que han dado respuestas positivas al cumplimiento de estas obligaciones impositivas; por lo que se hace imperioso ampliar dichos plazos.

POR TANTO:

La Dirección General de la Renta Interna en uso de sus atribuciones y facultades que le confiere el artículo 125 del Código Tributario;

RESUELVE:

1. Prorrogar el plazo hasta el 14 de diciembre de 1989, para el pago de la primera cuota del Impuesto a la Propiedad Rural (Régimen General y Régimen Tributario Unificado) de igual forma el empadronamiento de los contribuyentes sujetos a estos gravámenes. La segunda cuota vence el 28 de diciembre de 1989.
2. Los contribuyentes que opten por el pago al contado hasta el 14 de diciembre de 1989, tendrán el descuento del 10% según lo dispuesto por el artículo 29 del D.S. 22148 de 3 de marzo de 1989.

Comuníquese, publíquese y cúmplase.

JUAN CARLOS PEREIRA S.
Director General de la Renta Interna

AQF/mfa
c.e. Direc. Area ATS.



BOLIVIA

RESOLUCION ADMINISTRATIVA Nº 05-659-89

La Paz, 24 Nov. 1989

VISTOS Y CONSIDERANDO:

Que la Ley 843 de 20 de mayo de 1986, en sus Artículos 1º y 72 crea los Impuestos al Valor Agregado y las Transacciones respectivamente, aplicables entre otros hechos impositivos a la prestación de servicios a cuyo rubro se encuentra la realización de espectáculos públicos dentro del territorio nacional, eventual y permanente; con la venta de boletos de ingreso, cuyos precios constituyen las bases impositivas.

Que es necesario establecer un mecanismo de control positivo en esta materia de modo que garantice la correcta y oportuna percepción de los citados tributos y facilite la fiscalización conforme establece el Código Tributario, la Ley 843 y Resolución Administrativa Nº 05-82-87 de 20 de marzo de 1987 de esta Dirección.

Por tanto, en uso de la facultad que confiere el Artículo 13 de la citada Ley y Artículo 13 del Decreto Supremo 21530 de 27 de febrero de 1987,

RESUELVE:

1. De los sujetos pasivos
Aclarase que son sujetos pasivos de los impuestos al Valor Agregado y a las Transacciones generados por la realización de espectáculos públicos, las personas individuales o colectivas, empresas públicas, privadas y sociedades con o sin personería jurídica, incluidas las empresas unionistas, y en sus acciones o participaciones como actores, promotores, representantes, gestores, auspiciadores, organizadores y otras condiciones similares.
2. Clases de espectáculos públicos
Para fines de control y fiscalización de este régimen impositivo se identifican las siguientes actividades:
 - 2.1 Actividad permanente
Espectáculos cinematográficos, deportivos, variedades, representaciones de números vivos, otros espectáculos o actuaciones públicas en general.
 - 2.2 Actividad eventual
Espectáculos teatrales, cinematográficos, actuaciones artísticas, veladas escolares, instituciones culturales, bailes, corridas de toros, circos, parques de atracciones, ferias, carnavales, etc.
3. Habilitación de boletos
3.1. Actividad permanente
Para la habilitación en la respectiva Administración Regional de la Renta, de los boletos fiscales, boletos o documentos equivalentes en los casos señalados en el numeral 2 que antecede, los sujetos pasivos deben cumplir con los requisitos indicados en los numerales 2, 3 e incisos a), b), c), d) y f) del numeral 5 de la Resolución Administrativa Nº 05-82-87 de 20 de marzo de 1987. El boletaje o documentos equivalentes destinados a dichas actividades, deben estar formados por tres cuerpos, que se identificarán de la siguiente forma: 1er. cuerpo base, 2do. cuerpo parte central y 3er. cuerpo parte lateral, y estarán destinados al control de la Renta Interna, para el control público al espectáculo y como nota fiscal con derecho a crédito para el usuario, respectivamente.
- 3.2 Actividad eventual
Para los espectáculos eventuales, los sujetos pasivos habilitarán el boletaje, conforme dispone los numerales 2º y 3º de la referida Resolución Administrativa 05-82-87 y, para presentar la declaración jurada y pago de los impuestos al Valor Agregado y a las Transacciones, utilizarán el número RUC de la Región en la que realice el espectáculo, previa autorización de la Renta, en los casos en que no cuenten con el respectivo número RUC.
4. Anulación de boletaje
Los sujetos pasivos señalados en el numeral 1 de esta Resolución, están obligados a la devolución de los boletos no utilizados ante las oficinas de la Renta, para su correspondiente incineración con acopio, tomando en cuenta lo que sigue:
 - 4.1 Para los sujetos pasivos comprendidos en el numeral 2.1 que antecede, a los 60 días calendario computable a partir de la fecha de la presente Resolución.
 - 4.2 Para los sujetos pasivos comprendidos en el numeral 2.2 de esta Resolución, en forma inmediata.
5. Regularización
Queda sin efecto lo establecido en el inciso c) del numeral 4 y se exceptúa la aplicación del inciso a) del numeral 5 únicamente para las entradas a espectáculos públicos, ambo de la Resolución Administrativa Nº 05-82-87.
6. Período de Transición
Para los sujetos pasivos que continúan utilizando el boletaje bajo el sistema anterior, se concede plazo de 60 días calendario posteriores a la fecha de publicación de la presente Resolución, para que adecuen su boletaje al nuevo sistema.
7. Prohibición
Queda terminantemente prohibida la asistencia de funcionarios de la Renta, con fines de control, a las actividades señaladas en el numeral 2 de esta Resolución, bajo sanciones previstas por el Decreto Ley 11040 de 24 de agosto de 1973 y Decreto Supremo Nº 18850 de 5 de febrero de 1982.
8. Fiscalización
De conformidad al Código Tributario y Manual de Misiones y Funciones de la Dirección General de la Renta Interna, la Dirección de Normas de Fiscalización, queda encargada de elaborar los planes de Auditorías impositivas de los impuestos al Valor Agregado y a las Transacciones provenientes de espectáculos públicos desde su vigencia en el país, con el fin de prevenir el curso de la prescripción tributaria. Cúmplase y fágase saber.

JUAN CARLOS PEREIRA S.
Director General de la Renta Interna

LMG/GTA/m
c.e. Direc. Area ATS
Sección Técnico
LP. 07-11-89

Sergio Luna,
la mejor figura de The Strongest



PRESENCIA
deportiva

La Paz, Bolivia, lunes 27 de noviembre de 1989

PRESENCIA

deportiva

La Paz, Bolivia,
lunes 27 de noviembre de 1989

RESPONSABLE Julio D. Lazarte L.

**Double
cola.**

El "Tigre" cada vez más arriba

Superó ayer a Destroyers 2 a 0

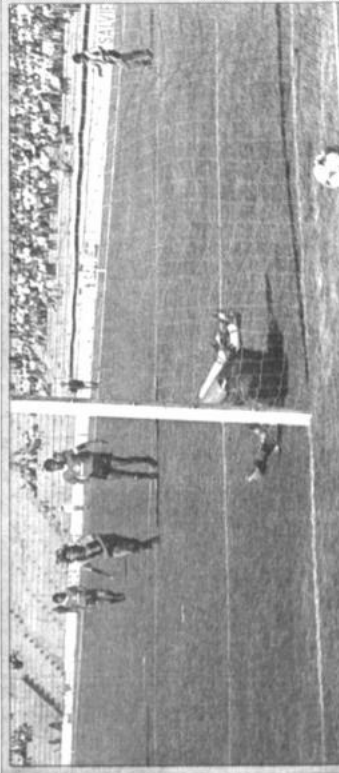

Gol de Luna

El mediocampista argentino Sergio Luna, convirtió ayer los dos goles con que The Strongest venció a Destroyers por el torneo de la Liga del Fútbol Profesional Boliviano. La acción corresponde al primer tanto.

En Santa Cruz

Blooming ganó a Wilsterman 1 a 0

Esta noche: Oriente-Litoral

En Sucre

San José no pudo con la "U": 0 a 0

Bolívar está a un paso de la quiebra



Fútbol juvenil

Sucre logró el título



Triunfo del "Tigre"

La acción corresponde al momento que sostuvieron ayer The Strongest y Destroyers en el estadio Hernando Siles. El equipo cruzado reaccionó a último momento, pero no pudo empatar.

The Strongest

Con goles de Luna derrotó ayer a Destroyers



PRIMER TIEMPO
The Strongest comenzó el encuentro con ventaja. Ricardo Fontana, una de las figuras del partido, sustentó la salida clara desde el sector defensivo.

ASIE

Raúllo, a los 3 minutos, asistivo cerra anotar un hermoso gol. Su remate pegó en un poste que se resaca y el balón se va al poste parante cuando Aragoñ, goletero de The Strong, estaba totalmente vencido. Inmediatamente después Silvio Rojas, penetrando al área, no supo rematar con la dirección y la potencia deseadas. The Strongers tras recuperarse de estos sofocos, salió de contraataque y Ayvarín hizo pegar la pelota en

crisóy terriblemente remate a los 26 minutos que por poco no se interrumpió en el arco de Ayala. A los 30 minutos del segundo, el capitán, Luna comen-
zó un remate violento que tiró pegando en el arco de Ayala.
De este modo, cuando malacate-
yera, el conjunto dirigido por Moisés Baran-
trunfo de segunda conquista que consoló el
Luna a los 33 remate desde buena ubi-
cación pero sin remate dio en el travieso.

Buen atrilaje
Tito Sotomayor, reñido por su gran talento, se ha convertido en el más joven piloto de Fórmula 1 del mundo. Este año, con 17 años, conquistó el campeonato de la categoría de Fórmula 1000 en Argentina. En la actualidad, el piloto chileno está compitiendo en la categoría de Fórmula 3000.



Juegan negros y dan mate en 3 jugadas.

[illegible][illegible]

Banco Boliviano Americano
el banco



LA BICICLETA que diseñó el ingeniero inglés Harry Montag cabe en el cajón de escritorio. Pero no es una máquina primitiva, tiene dieciocho velocidades. Para armarla se requieren apenas diez segundos.



EL FRANCÉS Alain Prière batió el record mundial de salto de trampolín... en motocicleta. El truista saltó del célebre trampolín Saint Nizier, Grenoble, donde en 1968 transcurrieron competencias olímpicas. Registró 184 metros y 30 centímetros, mejorando el record anterior en 10 metros.



EN BOTE DE PAPIRO por el Mar Egeo bogaron seis entusiastas griegos a fin de averiguar cómo los antiguos se trasladaban del continente a la isla Mitos en busca de obsidiana, vidrio volcánico. La travesía de 150 kilómetros duró ocho días.



CENTESIMAS de punto le faltaron a Valeri Bogdanovich, de Minsk, para ganar la Copa de la URSS de gimnasia artística. Catorce años atrás Valeri sufrió grave lesión, fractura de la columna vertebral por compresión. Sus movimientos quedaron restringidos. Los médicos aconsejaron usar corset.

Pero la gimnasia artística lo reintegró a la vida por completo. Miren la foto (puede suponerse que el nombre fue invadido).



Miscelánea

APN

PRIMERAS ESTAMPILLAS dedicadas a la XXV Olimpiada de Barcelona se pusieron en venta en España. Temáticas: badminton, atletismo y baloncesto. Tirada global: 2.2 millones de ejemplares. Ya hay sobres con emblema de los Juegos-92. Se proyectan emitir otras seis series olímpicas de 3-4 estampillas cada una.



LA CAMARA SONRÍE. ¡Mia! Foto: Dmitri AZAROV.

Victorioso

2-0 en La Paz

The Strongest más que Destroyers

The Strongest prosiguió por la senda del triunfo al derrotar a Destroyers, afirmandose como líder absoluto en su serie.

El equipo albirrojo jugó un buen primer tiempo, en el que fue anfitrión dominador de la cancha. Destacó el arquero Sergio Luna, ocupando el medio sector y llegando en numerosas ocasiones sobre la valla rival, pero le faltó concretar sus jugadas, razón por la cual la ventaja fue mínima.

Sergio Luna se constituyó en uno de los mejores arqueros del fútbol boliviano, el conductor de la mayor parte de los ataques "atigrados", y autor de dos goles.

Por su parte, Ricardo Fontana también hizo lo suyo, no sólo en el aspecto defensivo sino en apuntalar a su ataque, demostrando que de sus equipos.

El resto de los jugadores gualdineiros cumplieron su misión, aunque su ataque no rindió en la medida esperada. El uno a cero, con que terminó el primer tiempo, no reflejó lo que sucedió en el campo de juego, ya que The Strongest fue superior.

Los jugadores Figueroa y Aguirre, no tuvieron la capacidad para desbordar y la mayor parte de los centros enviados no pudo ser aprovechado por el eje delantero Jiménez, que fue debidamente controlado por los zagueros centrales, Armeigot y Vidal, del equipo villarreal.

Por otra parte, la buena actuación del guardameta de Destroyers, Alejandro Martínez, impidió que el marcador fuera mayor al cabo de la primera etapa.

En el segundo tiempo, Destroyers se animó a una acción más ofensiva y tuvo innúmeras oportunidades para empatar, especialmente en los primeros minutos, cuando un jugador de Destroyers, al intentar sacar la pelota, se cayó y Sergio Rojas no pudo convertir, perdiendo el arco a su disposición.

Bajó el rendimiento de The Strongest en el segundo periodo, permitiendo que Destroyers copara el medio sector, cumpliendo buena parte de sus ataques, aprovechando las condiciones, bien secundado por Justinián.

El ingreso de Ortega, en reemplazo de Figueroa, le dio un poco más de movilidad al ataque gualdineiro, que pudo ampliar la cuenta ante un disparo de Aguirre que pegó en el travesaño.

El segundo gol "atigrado", logrado por Luna con la colaboración de Castillo, aseguró el triunfo de The Strongest, que a partir de entonces jugó con más tranquilidad.

Destroyers, por la labor que cumplió en la etapa complementaria, mereció por lo menos una oportunidad, pero no pudo concretarla. Los jugadores Rojas y Ramallo, perdiendo innúmerables oportunidades.

El partido fue correctamente arbitrado por Tito Villarreal, quien no tuvo mayores complicaciones por el buen comportamiento de los jugadores. El juez no tuvo errores de apreciación en la aplicación del reglamento y se lo agradece a los jugadores de The Strongest y a los de Destroyers.

HERIBERTO ARAMAYO F.

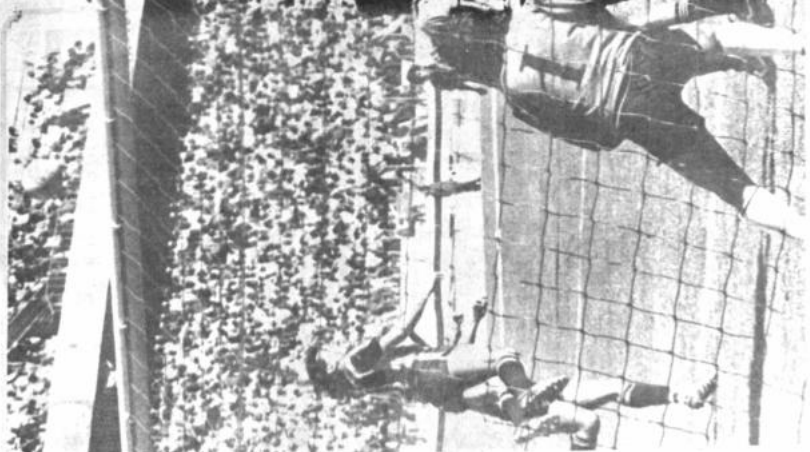

Ortega en acción
El partido derecho de The Strongest. Ortega, buena conexión un buen dentro del arco de Destroyers. Su ingreso le permitió a The Strongest jugar con mayor soltura y rapidez.



Alica The Strongest
Elazo Aguirre, un delantero peligroso, disparó hacia el arco. Alejandro Martínez, goleador de Destroyers. Uno de sus rivales jugó un penal.

Síntesis del partido en el estadio Siles

THE STRONGEST 2 DESTROYERS 0
THE STRONGEST: V. Aragón (6), O. Arce (5), E. Martínez (5), J. Villarreal (7), J. Villarreal (7), F. Figueroa (5), J. Justinián (5), J. Aguirre (5), G. Aguirre (5), M. Ortega (5), por O. Figueroa (5).
DESTROYERS: A. Martínez (6), M. Prière (6), G. Armeigot (6), J. Vidal (6) y M. Urquiza (6). F. Justinián (6), E. Castillo (5) y M. Aguirre (5). F. Takeru (7), W. Ramallo (6).

JUECES DE LINEA: Esteban Perca y Freddy Murillo.
GOLES: Sergio Luna 17 del primer tiempo y 29 del segundo tiempo.
ASISTENTES: Tito Villarreal (7), Freddy Murillo (6), R. Fontana de The Strongest, A. Martínez y L. Gutiérrez de Destroyers.
GOLEADOR: Sergio Luna 17 del primer tiempo y 29 del segundo tiempo.
ASISTENTES: Tito Villarreal (7), Freddy Murillo (6), R. Fontana de The Strongest, A. Martínez y L. Gutiérrez de Destroyers.
GOLEADOR: Sergio Luna 17 del primer tiempo y 29 del segundo tiempo.

PRESSENGIA
CENTRAL
TELEFONICA

H. MINISTRIDAD DE LA SALUD
810122. **SANADA**, Tel. 3111232. **DIRECCION NAL. INVESTIGACION**, Tel. 356124. **ESTACION CENTRAL**, 353510. **BIOMANUEV**, Central Mexico, 320644. **INSTITUTO NACIONAL DE PATOLOGIA**, Tel. 356454. **Alameda** y **Av. Reforma** del día.

por novena vez consecutiva en el vólibol

San Antonio campeón



Nunca antes fue tan difícil la conquista de un título para San Antonio. Su noveno galardón le costó mucho sacrificio, venció a Ingles Católica luego de una agotadora confrontación, que duró una hora y 45 minutos en el coliseo Ciudad de La Paz.

Fue el título que nos dio el mayor sufrimiento, dijo en tono emocionado el entrenador Freddy Landívar, presidente a.i. de la Federación Boliviana de Vólibol, cuyo resultado fue de 15-12, 14-16, 8-15, 15-9 y 15-12.

El partido comenzó casi al medio día, debido a la prolongada confrontación de los equipos masculinos de Arabe y Cristo Rey, que fue ganada por el primero con los siguientes puntajes: 15-6, 9-15, 14-16, 15-11 y 15-12.

El nivel técnico del partido entre San Antonio e Ingles Católica fue de los mejores, porque ambos equipos presentaron una gran variedad de jugadas, lo que permitió una gran cantidad de oportunidades, pero el nerviosismo y el cansancio de sus componentes le restó contundencia", indicó Frías.

Vuelta olímpica
En medio de un ambiente de fiesta los jugadores de San Antonio, junto a su entrenador Roberto Frías dieron lugar a la vuelta olímpica en el coliseo Ciudad de La Paz, luego de haber conquistado el título por novena vez consecutiva.

puntos del coliseo ciudad de La Paz

Aproximadamente 500 personas presenciaron la confrontación final en el coliseo Ciudad de La Paz. Hubo buena temperatura, no hizo mucho frío durante las seis horas de espectáculo.

El presidente de la Asociación de Vólibol de la Paz, José Laque, dijo que la vuelta olímpica es el momento más importante de un partido.

Hasta el final de la jornada, el comité técnico no presentó una tabla oficial de posiciones, pero representantes de clubes expresaron su satisfacción por el trabajo de los responsables en esa competición.

Los entrenadores René Nemer y Roberto Frías se mostraron satisfechos por el resultado de la competición al "bolón", que experimentó su primera victoria en sus dos últimas presentaciones.

Hasta el último momento, persistió en las jugadoras y el campo de juego la decisión del entrenador del encuentro, en pronunciación de la palabra "bolón", antes de perder de sus rivales.

La gente de San Antonio dio la vuelta olímpica en medio de la emoción desbordante de los pocos seguidores. En coro se escuchaba: "¡Bolón, bolón, bolón...!"

Willy Almandares y Zenón Pereira, los más destacados jugadores de la selección, se coronaron al entrenador Frías. Esas guirnaldas se entregaron a los jugadores, porque inicialmente se usó para el equipo.

Los atletas Marco Rojas y Juan Carlos Herrera no tuvieron problemas para conducir al equipo a la victoria. El espectáculo fue correcto de principio a fin y no se llegaron a utilizar las tarjetas amarillas.

Amparo del Carpio en la jugadora de mayor edad en San Antonio, con 30 años, mientras que la más joven es Jenera Rodríguez y Wilmar Bion, con 17.

Torneo "Simón Bolívar" arranca 10 de diciembre

Cochabamba 26 (PRESENCIA). La presidencia interna de la Federación Boliviana de Fútbol se reunirá el próximo jueves 30 con los presidentes de las Asociaciones Mixtas y delegados de los clubes participantes de la Copa "Simón Bolívar", con el propósito de tomar decisiones organizativas y técnicas sobre el torneo que se disputará en la ciudad de Cochabamba.

Esta será la única y definitiva reunión para considerar los detalles organizativos, técnicos y administrativos para llevar adelante el campeonato", se informó en la FFB.

Freddy Landívar, presidente a.i. de la Federación Boliviana de Fútbol, dijo que la reunión convocó a la reunión a fin de tratar el campeonato.

Finalizó temporada de bicios Alcanzó éxito última prueba departamental

Alcanzó éxito la última competencia departamental de bicis, con los auspicios de la Comisión Departamental de Bicis, que se disputó en la ciudad de Cochabamba, entre los equipos de San Antonio, Ingles Católica, Arabe y Cristo Rey.

Los resultados de la jornada departamental fueron los siguientes: San Antonio, campeón; Ingles Católica, segundo; Arabe, tercero; y Cristo Rey, cuarto.

Los resultados de la jornada departamental fueron los siguientes: San Antonio, campeón; Ingles Católica, segundo; Arabe, tercero; y Cristo Rey, cuarto.

Los resultados de la jornada departamental fueron los siguientes: San Antonio, campeón; Ingles Católica, segundo; Arabe, tercero; y Cristo Rey, cuarto.

Los resultados de la jornada departamental fueron los siguientes: San Antonio, campeón; Ingles Católica, segundo; Arabe, tercero; y Cristo Rey, cuarto.

Los resultados de la jornada departamental fueron los siguientes: San Antonio, campeón; Ingles Católica, segundo; Arabe, tercero; y Cristo Rey, cuarto.

Los resultados de la jornada departamental fueron los siguientes: San Antonio, campeón; Ingles Católica, segundo; Arabe, tercero; y Cristo Rey, cuarto.

Los resultados de la jornada departamental fueron los siguientes: San Antonio, campeón; Ingles Católica, segundo; Arabe, tercero; y Cristo Rey, cuarto.

Los resultados de la jornada departamental fueron los siguientes: San Antonio, campeón; Ingles Católica, segundo; Arabe, tercero; y Cristo Rey, cuarto.

Los resultados de la jornada departamental fueron los siguientes: San Antonio, campeón; Ingles Católica, segundo; Arabe, tercero; y Cristo Rey, cuarto.

Los resultados de la jornada departamental fueron los siguientes: San Antonio, campeón; Ingles Católica, segundo; Arabe, tercero; y Cristo Rey, cuarto.

Los resultados de la jornada departamental fueron los siguientes: San Antonio, campeón; Ingles Católica, segundo; Arabe, tercero; y Cristo Rey, cuarto.

Los resultados de la jornada departamental fueron los siguientes: San Antonio, campeón; Ingles Católica, segundo; Arabe, tercero; y Cristo Rey, cuarto.

Petrolero, pese a perder se proclamó "campeón 1989"

Cochabamba 26 (PRESENCIA). En una tarde de decepción Petrolero y Happ lograron el título y subtitulo del torneo futbolístico de primera división de la Asociación local. Ambos perdieron sus últimos compromisos en los torneos amatorios y de baja calidad, dejando un legado a sus seguidores que fue el título de "campeón 1989".

Ya proclamado campeón, Petrolero enfrentó en el match de fondo a Litoral con mucha auto-suficiencia, al extremo de perder el partido por la U.

La vuelta olímpica de los "refineros" no tuvo el entusiasmo, alborozo y festejo que se hubiese esperado en la tarde de domingo.

La vuelta olímpica de los "refineros" no tuvo el entusiasmo, alborozo y festejo que se hubiese esperado en la tarde de domingo.

La vuelta olímpica de los "refineros" no tuvo el entusiasmo, alborozo y festejo que se hubiese esperado en la tarde de domingo.

La vuelta olímpica de los "refineros" no tuvo el entusiasmo, alborozo y festejo que se hubiese esperado en la tarde de domingo.

La vuelta olímpica de los "refineros" no tuvo el entusiasmo, alborozo y festejo que se hubiese esperado en la tarde de domingo.

La vuelta olímpica de los "refineros" no tuvo el entusiasmo, alborozo y festejo que se hubiese esperado en la tarde de domingo.

La vuelta olímpica de los "refineros" no tuvo el entusiasmo, alborozo y festejo que se hubiese esperado en la tarde de domingo.

La vuelta olímpica de los "refineros" no tuvo el entusiasmo, alborozo y festejo que se hubiese esperado en la tarde de domingo.

La vuelta olímpica de los "refineros" no tuvo el entusiasmo, alborozo y festejo que se hubiese esperado en la tarde de domingo.

La vuelta olímpica de los "refineros" no tuvo el entusiasmo, alborozo y festejo que se hubiese esperado en la tarde de domingo.

La vuelta olímpica de los "refineros" no tuvo el entusiasmo, alborozo y festejo que se hubiese esperado en la tarde de domingo.

Fútbol ecuatoriano Barcelona a un paso del título 1989

QUITO, 26 DE NOVIEMBRE (DPA). En una jornada dominada por los equipos de la selección ecuatoriana, Barcelona, en el mejor partido del campeonato de fútbol, se enfrentó a su rival, el equipo de la selección ecuatoriana, en el mejor partido del campeonato de fútbol.

En una jornada dominada por los equipos de la selección ecuatoriana, Barcelona, en el mejor partido del campeonato de fútbol, se enfrentó a su rival, el equipo de la selección ecuatoriana, en el mejor partido del campeonato de fútbol.

En una jornada dominada por los equipos de la selección ecuatoriana, Barcelona, en el mejor partido del campeonato de fútbol, se enfrentó a su rival, el equipo de la selección ecuatoriana, en el mejor partido del campeonato de fútbol.

En una jornada dominada por los equipos de la selección ecuatoriana, Barcelona, en el mejor partido del campeonato de fútbol, se enfrentó a su rival, el equipo de la selección ecuatoriana, en el mejor partido del campeonato de fútbol.

En una jornada dominada por los equipos de la selección ecuatoriana, Barcelona, en el mejor partido del campeonato de fútbol, se enfrentó a su rival, el equipo de la selección ecuatoriana, en el mejor partido del campeonato de fútbol.

En una jornada dominada por los equipos de la selección ecuatoriana, Barcelona, en el mejor partido del campeonato de fútbol, se enfrentó a su rival, el equipo de la selección ecuatoriana, en el mejor partido del campeonato de fútbol.

En una jornada dominada por los equipos de la selección ecuatoriana, Barcelona, en el mejor partido del campeonato de fútbol, se enfrentó a su rival, el equipo de la selección ecuatoriana, en el mejor partido del campeonato de fútbol.



Estímulo
En una conferencia de prensa, el representante de la Liga Profesional de Fútbol, Freddy Landívar, dijo que la reunión convocó a la reunión a fin de tratar el campeonato.



Final de vólibol
En una conferencia de prensa, el representante de la Liga Profesional de Fútbol, Freddy Landívar, dijo que la reunión convocó a la reunión a fin de tratar el campeonato.

Nacional se inicia el 12 de diciembre

La Federación Boliviana de Vólibol confirmó las fechas del 12 al 17 de diciembre, para la disputa del campeonato nacional de vólibol en Cochabamba y Sucre respectivamente.

Según el Informe de la Federación Boliviana de Vólibol, el campeonato nacional de vólibol se disputará en Cochabamba y Sucre respectivamente.

El plano para las inscripciones fue ampliado hasta el 11 de diciembre, día en que se continuará oficialmente a las inscripciones.

El campeonato nacional de vólibol se disputará en Cochabamba y Sucre respectivamente.

El campeonato nacional de vólibol se disputará en Cochabamba y Sucre respectivamente.

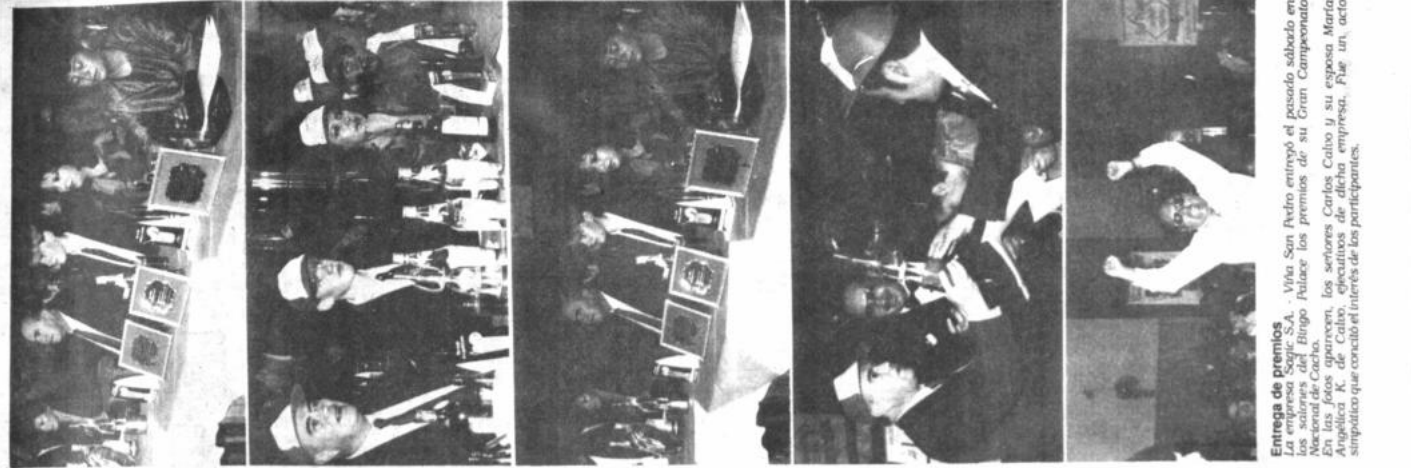

Entrega de premios
La empresa Sagie S.A. entregó los premios de su Gran Campeonato Nacional de Vólibol a los jugadores de la selección ecuatoriana. En las fotos aparecen, los señores Carlos Calvo y su esposa María Angélica K. de Calvo, ejecutivos de dicha empresa. Fue un simpático que concibió el interés de los participantes.



No hay mística en Bolívar

En el fútbol profesional, los partidos no solamente se ganan cuando los jugadores están en los suelos al día...

La explicación es una sola: la anterior temporada de Bolívar hizo con los jugadores un negocio...



Presidente de Bolívar, que retornará a la actividad...

Bolívar en un difícil momento

Deuda con los bancos llega a \$us 700 mil.- Planilla mensual de jugadores es de \$us 16 mil.- Jorge Lonsdale erogó \$us 300.000 hasta la fecha.

FOR CONZALO ALROC

El Club Bolívar arrastra una deuda de 700 mil dólares con entidades bancarias...

GRAN CENTRO DE OBRAS

Se conoció que las directivas del Club Bolívar...

PRESENCIA ANUAL

El presupuesto anual de Bolívar debería ser de 350 mil dólares...

PLANILLA DE SUELDOS

La planilla mensual de sueldos de los jugadores...

SUELDOS

Los sueldos de los jugadores más cotizados como Carlos...

DOLÁRES

Según se supo el presidente de Bolívar...

MANEJA

El déficit estimado hasta la fecha...

DEBIC ESTIMADO

El déficit estimado hasta la fecha...

VENTA DE TERRENOS EN

Los dirigentes de Bolívar dicen que en el curso de la próxima...

INFORME OFICIAL

Los dirigentes de Bolívar dicen que en el curso de la próxima...

AGILITEZ

Gran parte de los deportistas que ingresan al fútbol...

PRIMAS

Las primas de los mejores jugadores de Bolívar...

NI UN CENTAVO MAS

Jorge Lonsdale dijo antes de viajar al extranjero...

MAÑANA SERÁ EL DÍA "D"

Para mañana se aguarda el retorno del presidente del Club...



El gobierno debe apoyar al fútbol

Viendo el estado financiero de los clubes más prestigiosos del país...



Tiuler de The Strongest...



Déficit del Tigre llegará este año a \$us. 150 mil

Aporte del público, única fuente de ingresos Por: Edgar Espejo

El presidente del Comité de Finanzas del Club The Strongest...

La deuda del club en los últimos meses...

El presupuesto para el presente año...

El club Bolívar...

Table with 2 columns: RECAUDACIONES DE THE STRONGEST, Bn. 21,897, 6.113

Table with 2 columns: RECAUDACIONES DE BOLIVAR, Bn. 19,175, 8.692

Table with 2 columns: RECAUDACIONES DE LUIS VILLOTA, Bn. 12,745, 6.583

Table with 2 columns: RECAUDACIONES DE LOS EQUIPOS, Bn. 12,745, 6.583